www.kuriergmin.pl Nr 5(1553), Rok XXXII

KURIER GMIN

TYGODNIK POWIATU WOŁOWSKIEGO

Czwartek, 4 lutego 2021 ISSN 1426 - 1057 Cena 3,50zł (w tym 5% VAT)

ZOBACZ RANKING SZKÓŁ PERSPEKTYW

Do której szkoły warto posłać dziecko?

Zbierają zapisy na szczepienia

Gratulacje od ministra na ręce dyrektora PUP

1500 ZŁ!

TYLE JEST WARTE LUDZKIE ŻYCIE?

Lekarka nie chciała wpuścić pacjentki chorej na Covid-19 do szpitala. Teraz zapłaci karę

NAJPOPULARNIEJSZY SPORTOWIEC 2020

Trwa Plebiscyt!

OD 2 LAT NIKT NIE ZAJĄŁ SIĘ SPRAWĄ

Obwodnica odcięła mieszkańców, a urzędnicy przerzucają się pismami?

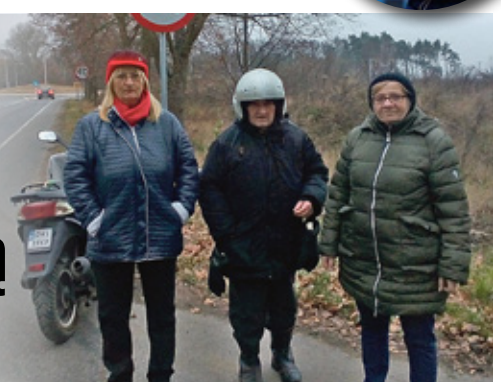

ORŁY CUKIERNICTWA Z NASZEGO TERENU

Najsłodsze miejsce w Wołowie - Przysiądź Tu

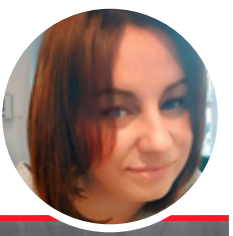

Grano dla laryngologii, otolaryngologii i diagnozy głowy

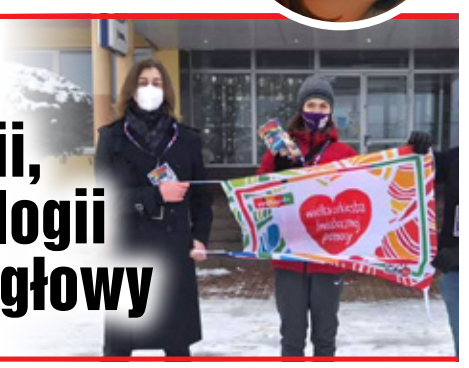

Damy i Wieśniczaki na wsi pod Wołowem

Mija kolejna rocznica odbicia Anorgany przez Niemców

eprasa.pl 01a8c39f77

ZOBACZ RANKING SZKÓŁ PERSPEKTYW

Do której szkoły warto posłać dziecko?

Fundacja Perspektyw przygotowała co roczne zestawienie szkół z całego kraju w rankingach Liceów i Techników. Zobacz, kto jest najlepszy w powiecie wołowskim.

Zetka ma złoty brąz, Zespół Szkół Społecznych- srebrny. Gratulujemy

Już po raz 23 Fundacja Edukacyjna „Perspektywy" przygotowała ranking, w którym prezentuje 1000 liceów i 500 techników, których uczniowie osiągnęli w roku szkolnym 2019/2020 najlepsze wyniki z egzaminów maturalnych (a w przypadku techników również z egzaminów zawodowych) oraz odnieśli znaczące sukcesy w ogólnopolskich i międzynarodowych olimpiadach przedmiotowych. Tegoroczna Gala odbyła się z wiadomych przyczyn on-line.

W tym roku 1 miejsce w Ogólnopolskim Rankingu Liceów Ogólnokształcących 2021 zajęło XIV Liceum im. Staszica w Warszawie. Ogólnopolski Ranking Techników wygrało Technikum Mechatroniczne nr 1 (ZSLiT nr 1) w Warszawie.

Z terenu powiatu wołowskiego żadna ze szkół nie zajęła „złotego" miejsca. Srebro przypadło Niepublicznemu Liceum w Wołowie (Zespół Szkół Społecznych), które zajęło 249 miejsce w ogólnopolskim rankingu, a 17 miejsce w rankingu wojewódzkich Liceów.

Z Brzegu Dolnego to Liceum im. Komisji Edukacji Narodowej Zespołu Szkół Zawodowych zajęło 813 miejsce, zdobywając brąz. To samo Liceum w rankingu wojewódzkim było na 57 miejscu.

W rankingu wojewódzkim Liceów znalazło się także Liceum Ogólnokształcące im. Mikołaja Kopernika w Wołowie z 76 miejscem.

osa

REKLAMA

Bądź czujny w internecie

Zakupy online to już standard. Z takiej formy korzystają zarówno kupujący, jak i sprzedający. Internet do swoich celów wykorzystują również oszuści, którzy zrobią wszystko, żeby przejąć nasze pieniądze. Oszuści internetowi działają na różne metody. Możemy zostać oszukani, gdy kupujemy lub sprzedajemy towar, ale również z wykorzystaniem płatności „Blik". Pamiętaj! Stosuj zasadę ograniczonego zaufania!

Policjanci radzą, na co należy zwrócić uwagę podczas zakupów przez Internet:

- zawsze korzystaj ze sprawdzonych portali internetowych,
- logując się na konto sklepu internetowego unikaj ogólnodostępnych punktów do internetu,
- sprawdź jakie formy zapłaty umożliwia sprzedawca oraz czy jest wskazany adres i numer telefonu pod który w razie wątpliwości możesz zadzwonić,
- sprawdzaj opinie o sprzedawcy i sklepie, w którym masz zamiar kupować,
- otrzymując ofertę e-mailem nie korzystaj z linków. Na stronę sklepu wejdź wpisując adres w oknie przeglądarki, unikniesz w ten sposób stron podszywających się pod legalnie działające sklepy,
- zamawiając sprzęt zapytaj, czy sprzedawca dołącza oryginalne oprogramowanie na płytach i instrukcję obsługi,
- kupując telefon komórkowy zapytaj o ładowarkę i dowód zakupu, telefony kradzione sprzedawane są bez ładowarki i dokumentacji,
- staraj się unikać zakupów oraz sprzedaży przedmiotów poza aukcją, wówczas dochodzenie swoich praw jest utrudnione,
- unikaj zakupów przedmiotów o rażąco zaniżanej cenie, gdyż mogą one pochodzić z przestępstwa,
- zachowaj korespondencję ze sprzedawcą, gdyż będzie ona stanowić dowód w sprawie
- płacąc kartą kredytową upewnij się, że połączenie jest bezpieczne (na dole strony internetowej powinien pojawić się symbol zamkniętej kłódki)
- nigdy nie udostępniaj swoich haseł.
- zachowaj kompletną korespondencję ze sprzedawcą do czasu zakończenia całości transakcji i otrzymania towaru.

kk

Wyrazy głębokiego żalu i współczucia
Rodzinie i Bliskim

Ś.P. Ingried Ireny Rębacz
wieloletniej członkini
Zespołu Ludowego "Mojęcice"
składają

Jan Tomków
Przewodniczący Rady Miejskiej
wraz z Radnymi

Dariusz Chmura
Burmistrz Gminy Wołów

Kontrolują miejsca, gdzie zbierają się nieletni

Fot.KPP Wołów

Wołowscy policjanci sprawdzali podejrzane miejsca. Głównie te, gdzie przebywa młodzież. Akcja była nakierowana na poszukiwanie miejsc zażywania i rozprowadzania narkotyków.

Funkcjonariusze Zespołu ds. Wykroczeń i Prewencji Kryminalnej Komendy Powiatowej Policji w Wołowie prowadzą cykliczne działania skierowane do dzieci i młodzieży z terenu powiatu wołowskiego. 26 stycznia, wołowscy policjanci pełnili służbę w ramach działań prewencyjnych o nazwie „Nieletni i narkotyki". Działania te ukierunkowane były na wzmożone kontrolowanie miejsc gromadzenia się dzieci i młodzieży, a także na przeciwdziałanie zjawiskom demoralizacji.W ramach akcji funkcjonariusze patrolowali okolice szkół, stacji PKP i PKS, ale także okolice Rynku. Funkcjonariusze podczas działań zwracali też szczególną uwagę na nieletnich poruszających się w godzinach lekcyjnych poza terenem szkoły.

kk

REKLAMA

REKLAMA

eprasa.pl 01a8c39f77

NFZ NAKŁADA KARĘ NA PCM ORAZ PRACOWNIKA

1500 zł! Tyle jest warte ludzkie życie?

W listopadzie, lekarka wołowskiego szpitala nie chciała się zająć chorą na COVID- 19, która w nocy przyjechała pod lecznicę, bo odczuwała duszności, a pogotowie nie przyjeżdżało. NFZ po artykule Kuriera Gmin opisującego tę sprawę, wszczął kontrole. Jako pierwsi publikujemy jej wyniki.

Zakażona koronawirusem, źle czująca się kobieta trzy godziny spędziła przed szpitalem w Wołowie, gdzie - mimo próśb - nikt nie chciał jej przyjąć. Wcześniej przez długi czas nie mogła się doczekać karetki pogotowia. Gdyby nie pomoc jej życiowego partnera i jego syna, nie wiadomo co by się stało? Nie pomogła nawet interwencja policji. Funkcjonariusze czekali przed szpitalem z chorą kobietą i jej rodziną. Dopiero około 2. w nocy podjechała karetka, a jej lekarz stanowczo zażądał natychmiastowego przyjęcia pacjentki na oddział. Kobieta trafiła na szpitalny oddział dopiero około 3. w nocy.

Sprawą zajął się dolnośląski oddział Narodowego Funduszu Zdrowia. Jak dowiedzieliśmy się od jego rzeczniczki Anny Szewczuk-Łebskiej, Narodowy Fundusz Zdrowia zakończył kontrolę w Powiatowym Centrum Medycznym w Wołowie. Kontrolerzy ocenili, że sposób udzielania świadczeń był niezgodny z obowiązującymi przepisami. W związku z tym na szpital została nałożona kara za odmowę przyjęcia pacjentki.

Zapytaliśmy także o kwotę kary finansowej.

- Zgodnie z rozporządzeniem Ministra Zdrowia z dnia 8 września 2015 r. w prawie Ogólnych Warunków Umów, w przypadku udzielania świadczeń w danym zakresie niezgodnie z przepisami lub umową, kara wynosi do 1% kwoty zobowiązania określonej w umowie. W tym przypadku NFZ zdecydował o nałożeniu na szpital w Wołowie kary w wysokości 0,5 % za zakres izby przyjęć, co wyniosło 1500 zł - napisała Anna Szewczuk- Łebska.

Zadaliśmy także pytanie prezesowi PCM Sp. z o.o. w Wołowie Piotrowi Burdachowi o to, czy po zdarzeniu, które miało miejsce w listopadzie 2020 r. zostały wdrożone jakieś nowe procedury i czy wobec lekarki zostały wyciągnięte konsekwencje? Piotr Burdach odpowiedział pisemnie (pisownia oryginalna), cytujemy w całości:

„Uprzejmie wyjaśniam, że wszystkie procedury spółki dotyczące wdrożenia i wykonania decyzji Wojewody Dolnośląskiego z dn. 20.10.2020 r., nr ZP-ZPSM.966.500.2020.BP były wprowadzone w sposób prawidłowy i obowiązywały także w listopadzie 2020 r., tj. w dacie zdarzenia. Odpowiadając na Pani pytanie: na poziomie formalno-prawnym nie było i nie ma potrzeby wdrożenia nowych procedur, za wyjątkiem zobowiązań kierowników jednostek organizacyjnych do skrupulatnego zapoznania się z uchwałami zarządu i zapoznania z nimi swoich współpracowników. Źródłowym problemem, który doprowadził do zaistnienia niepożądanego zdarzenia do którego nawiązują pytania Pani Redaktor, było li tylko niezastosowanie się lekarza dyżurnego do nowo obowiązujących w spółce procedur. Lekarz został wezwany do zaprzestania naruszania kontraktu łączącego ją ze spółką oraz zobowiązana (w trybie roszczeń regresowych) do partycypowania w karze pieniężnej nałożonej przez Narodowy Fundusz Zdrowia.

Kiedy rozmawialiśmy tydzień temu z rodziną poszkodowanej pacjentki, która interweniowała przed szpitalem, przekazali Kurierowi Gmin, że nikt do tej pory nawet ich nie przerosił i nie wiedzą jak się zakończyła kontrola NFZ. Do tego dokumentacja medyczna jest niejasna. Na wypisie ze szpitala napisano, że pacjentka została przyjęta w stanie średnim a w odpowiedzi na skargę z PCM, że w dobrym - mówi Pan Tomasz. Prezes PCM w odpowiedzi na skargę dobitnie odpisał, że doktor, nie popełniła błędu medycznego, ale proceduralny polegający na odmowie udzielenia pacjentce świadczeń zdrowotnych w Izbie Przyjęć (...). Lekarka błędnie uznała, że do szpitala można kierować tylko pacjentów w ramach transportów pogotowia ratunkowego - czytamy w piśmie PCM.

W dalszej części pisma PCM obwinia pacjentkę i pogotowie ratunkowe. Pacjentka nie posłuchała dyspozytora i nie czekała na przyjazd karetki pogotowia, a dyspozytor zmienił nagle decyzje i kazał pacjentce samej przyjechać do szpitala. PCM jak czytamy w odpowiedzi prezesa PCM, nie ponosi winy ani za długi czas oczekiwania na karetkę pogotowia, ani na zmianę decyzji dyspozytora pogotowia poprzez nakazanie pacjentce przyjazdu do szpitala w Wołowie.

Prezes poinformował rodzinę, że rozważał zwolnienie pani doktor, ale ze względu na trudną sytuację związaną z pandemią, odstąpił od tego zamiaru.

Komentarz

Jaki procent z 1500 zł kary zapłaci lekarka? Tego nie wiemy.

Szokująco niska jest jednak kara za narażanie pacjentki na utratę zdrowia i życia. Pozostaje jej jednak jeszcze droga sądowa, w drodze postępowania cywilnego, zarówno przeciwko spółce prowadzącej szpital, jak i samej dyżurującej lekarce. Może domagać się od nich odszkodowania.

osa

Rząd odmrozi gospodarkę? Decyzja w tym tygodniu

W tym tygodniu rząd przedstawi kolejne zasady dotyczące ewentualnego odmrażania życia gospodarczego w najbliższym czasie – powiedział na poniedziałkowej konferencji prasowej premier Mateusz Morawiecki.

– Obserwujemy spadek liczby zajętych łóżek, respiratorów, to jest dobry sygnał. Oby ten trend był kontynuowany, to już w tym tygodniu będziemy chcieli przedstawić kolejne reguły, które będą obowiązywać w najbliższym czasie, tak aby w delikatny, chirurgiczny sposób, ale jednocześnie krok po kroku otwierać gospodarkę na mam nadzieję nadchodzący, lepszy czas – powiedział premier.

W tym tygodniu rząd przedstawi plan odmrażania gospodarki. – Wdrożone zostaną „kolejne duże programy wsparcia bezpośredniego, żeby ochronić polskie miejsca pracy i żeby jak najwięcej przedsiębiorstw mogło przetrwać" – powiedział premier. **kk**

Wyrazy głębokiego żalu i współczucia

dla Pana **Stanisława Kuliga**
aktywnego działacza sportowego gminy Wołów
z powodu śmierci
ŻONY

Jan Tomków
Przewodniczący Rady Miejskiej
wraz z Radnymi

Dariusz Chmura
Burmistrz Gminy Wołów

Jan Janas
Zastępca Burmistrza Gminy Wołów

>> KRIOGAZ <<
ZAKŁAD PRODUKCYJNO - HANDLOWY
ZATRUDNI PRACOWNIKA
NA STANOWISKU
SPAWACZ
(spawanie metodą TIG)
WARUNKI ZATRUDNIENIA DO OMÓWIENIA BEZPOŚREDNIO
MIEJSCE PRACY - BRZEG DOLNY
TEL. KONTAKTOWY: 71 319 63 16, 601 156 792
REKLAMA

GLORIAN
Dom Pogrzebowy
Darmowa chłodnia i kaplica
Telefon całodobowy:
71 389 13 13
56-100 Wołów, ul. Panieńska I
Usługi Kamieniarskie i Cmentarne
REKLAMA

KURIER GMIN
TYGODNIK POWIATU WOŁOWSKIEGO
www.kuriergmin.pl

OD 2 LAT NIKT NIE ZAJĄŁ SIĘ SPRAWĄ

Obwodnica odcięła mieszkańców, a urzędnicy przerzucają się pisamami?

Radny Rady Powiatu Wołowskiego Kamil Jeżyna wraz z przewodniczącym Młodych Demokratów, Mikołajem Kasperem, interweniowali w sprawie drogi powiatowej Brzeg Dolny - Wołów. Nowo wybudowana obwodnica odcięła pieszych i rowerzystów od bezpiecznego przejścia na drugą stronę drogi.

Mieszkańcy Żerkówka protestowali już 2 lata temu nagłaśniając problem bezpieczeństwa.

Kamil Jeżyna i Mikołaj Kasper zaangażowali się w tę sprawę i złożyli pismo do Zarządu Powiatu. Zgłosili problem i prosili o interwencję.

W ubiegłym tygodniu otrzymaliśmy z Biura Promocji Starostwa Powiatowego maila, w którym zawarta była odpowiedź na nasz artykuł, odpowiedź tę opublikowaliśmy w ostatnim numerze, ale ją przypominamy: „Zgodnie z art. 25 Ustawy z dnia 21 marca 1985 r. o drogach publicznych (t.j. Dz. U. z 2020 r. poz. 470 z późn. zm.) zarządcą skrzyżowania drogi powiatowej 1289 D o ruchu okrężnym z drogą wojewódzką nr 341 tzw. obwodnicą Brzegu Dolnego jest Dolnośląska Służba Dróg i Kolei we Wrocławiu, jako zarządcą drogi wyższej kategorii. Mając na uwadze liczne interwencje mieszkańców Żerkówka i Naborowa, w dniu 13.12.2018 r. Zarząd Dróg Powiatowych w Wołowie wystąpił do DSDiK o rozwiązanie problemu komunikacyjnego poruszania się pieszych i rowerzystów tych dwóch miejscowości, który wystąpił w trakcie budowy obwodnicy Brzegu Dolnego.” Zostawiliśmy wyjaśnienie bez komentarza. Nie trzeba było długo czekać na reakcje internautów.

Ci odezwali się na facebooku odnosząc się do wyjaśnienia starostwa. Na stronie Obywatelski Brzeg Dolny można było przeczytać: „Odpowiedź Starostwa jest w naszej ocenie bulwersująca, gdyż w odpowiedzi na wyżej wspomniane pismo Starostwo Powiatowe w Wołowie powołało się na pismo z 2018, które nic nie wniosło i w żaden sposób nie posunęło tej sprawy do przodu co jest poniżej krytyki! W związku z czym mamy pytanie: Czy Starostwo nie zauważyło, że jest rok 2021? Cała ta sytuacja bez wątpienia skłania do przemyśleń czy mieszkańcy nadal zostaną pozostawieni sami sobie... Liczymy na pozytywny finał i z pewnością nadal będziemy monitorowali tę sprawę!”.

Przypomnijmy, sprawę opisywaliśmy już w 2018 roku, kiedy trwała budowa. Mieszkańcy wyszli na ulicę protestując przeciwko absurdalnemu rozwiązaniu w tamtym rejonie komunikacji. Brak pasów i przejazdu dla rowerzystów w zabudowie mieszkalnej zmusza ich do kontynuowania jazdy i przechodzenia na drogą stronę drogi rondem, po którym jeżdżą auta. Pomimo upływu ponad 2 lat, problemu nikt nie rozwiązał.

osa

Młodzi Demokraci pomagają uczniom

Młodzi mieszkańcy chcą pomagać innym. Będą udzielać korepetycji online.

Na swojej stronie facebook MD poinformowali, że od 26 stycznia ruszyli z akcją „Darmowe Korepetycje z Młodymi Demokratami”. Oferują wsparcie z takich przedmiotów jak matematyka, historia i wiedza o społeczeństwie. Zapisy są możliwe przez stronę facebook Młodzi Demokraci Brzeg Dolny.

Mikołaj Kasper, przewodniczący Koła Brzeg Dolny Stowarzyszenia Młodzi Demokraci komentuje: Mimo pandemii koronawirusa i utrudnionych przez to warunków do działań w wielu aspektach, jako Młodzi Demokraci chcemy aktywnie wspierać społeczność lokalną stąd ta akcja, której inicjatorem jest Bartłomiej Danielak - członek naszego Koła.

Bartłomiej Danielak: Akcja ma głównie na celu pomoc osobom, które niekoniecznie stać na płatne korepetycje. Żyjemy w takich czasach, że stacjonarne korepetycje nie są do końca dobrą opcją. Dlatego zdecydowaliśmy się na darmowe nauczanie w formule online.

osa

Fot.zdjęcie własne
Bartłomiej Danielak

Fot.zdjęcie własne
Mikołaj Kasper

REKLAMA

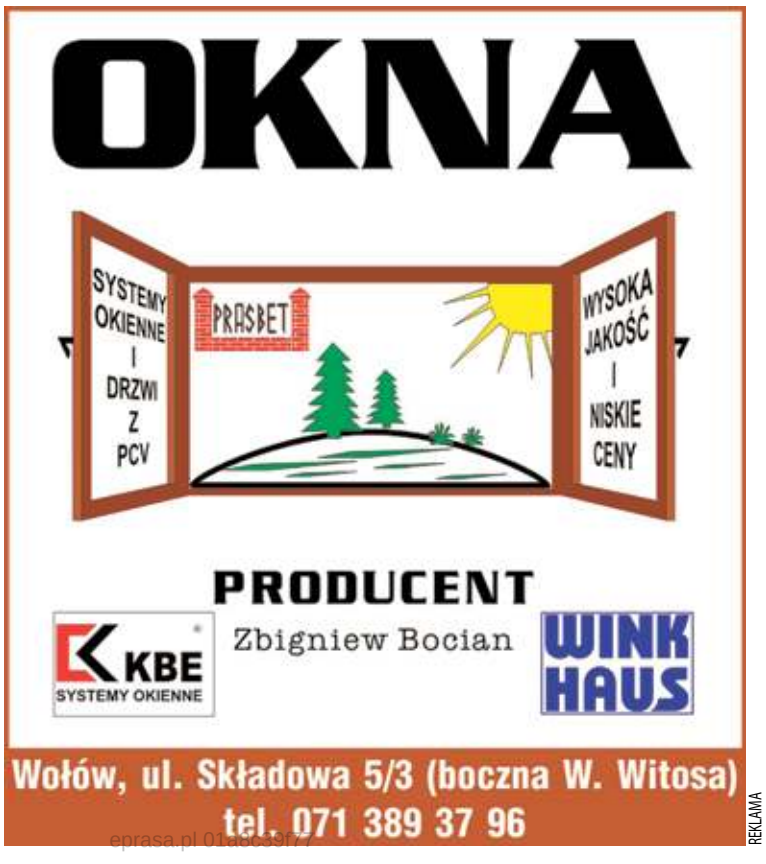

REKLAMA

Złóż wniosek na 500+

Gminny Ośrodek Pomocy Społecznej w Brzegu Dolnym informuje, że 1 lutego 2021 r. rozpoczyna się nabór wniosków o wypłatę świadczeń w ramach programu Rodzina 500+.

Wnioski o ustalenie prawa do świadczenia wychowawczego na nowy okres świadczeniowy, rozpoczynający się 1 czerwca 2021 r., można składać od 1 lutego 2021 r. drogą elektroniczną, a od 1 kwietnia drogą tradycyjną – papierowo w urzędzie lub za pośrednictwem poczty

kk

eprasa.pl 01abc33f77

PONAD 1000 OSÓB PRZYJĘŁO U NAS SZCZEPIONKE PRZECIW COVID

Zbierają zapisy na szczepienia

21 stycznia ruszyła rejestracja na szczepienia dla seniorów 70+. Ale wciąż nie wszyscy mają wyznaczone terminy. Nadal szczepione są osoby z wcześniejszego etapu. Reszta czeka na telefon.

Przypomnijmy, w pierwszej kolejności byli szczepieni medycy i pracownicy służby zdrowia, farmaceuci, pracownicy administracyjni placówek medycznych, pracownicy domów pomocy społecznej i ośrodków pomocy społecznej.

Następnie, od 22 stycznia mogły się rejestrować osoby 70+ i w zasadzie tutaj zrobił się zastój, ponieważ bardzo szybko zabrakło dla nich wolnych terminów. Niektórzy seniorzy rejestrujący się 22 stycznia usłyszeli od konsultantów telefonicznych, że do 31 marca brak jest wolnych terminów w całym powiecie wołowskim. Niektórzy zapisali się na szczepienia do Trzebnicy. Tym, którym się nie udało, pozostaje czekać na telefon z informacją o wolnym terminie.

Do 2 lutego w powiecie wołowskim zostało zaszczepionych 1070osób. Dawką drugą - 88.

Powiatowe Centrum Medyczne w Wołowie uruchomiło kolejny numer telefonu, pod którym osoby 70+ mogą zapisywać się na szczepienia. Dzwonić można od poniedziałku do piątku od 8.00 do 14.00.

Telefony do punktów szczepień PCM:

– Przychodnia Rejonowo- Specjalistyczna w Brzegu Dolnym, al. Jerozolimskie 28 (punkt szczepień znajduje się w izbie przyjęć dolnobrzeskiego szpitala)
– tel. 880-086-144 (od poniedziałku do piątku od 8.00 do 14.00)
– tel. (71) 380-53-96 (od poniedziałku do piątku od 14.00 do 17.00)
– Przychodnia Rejonowo- Specjalistyczna w Wołowie, ul. Piłsudskiego 34 (punkt szczepień w przychodni)
– tel. (71) 777-60-40 (od poniedziałku do piątku od 8.00 do 14.00).

osa

Piotr Burdach, prezes PCM Wołów komentuje:

Ministerstwo Zdrowia przydzieliło limity dla punktów szczepień populacyjnych na 30 dawek tygodniowo, nasza wydolność pozwala szczepić ponad 300 pacjentów tygodniowo w jednym punkcie. Jak wynika komunikatów Ministerstwa Zdrowia i Agencji Rezerw Materiałowych sytuacja związana jest bezpośrednio z ilością szczepionek jakie są przydzielane dla Polski w ramach zawartych umów oraz przejściowymi problemami związanymi z produkcją szczepionek.

W związku z powyższym, zgodnie z wytycznymi Ministerstwa Zdrowia, przygotowaliśmy listy szczepień dla seniorów do końca marca, po 30 osób tygodniowo. Dodatkowo tworzymy listy rezerwowe na wypadek rezygnacji lub zdarzenia losowego i wtedy zapraszamy pacjentów z list rezerwowych. W przypadku otrzymania większej ilości dawek szczepionki jesteśmy gotowi do zwiększenia ilości szczepień.

Na tydzień od 1.02.2021r. do 5.02.2021r. punkt w Wołowie otrzymał 30 dawek na szczepienia dla seniorów, punkt w Brzegu Dolnym otrzymał 30 dawek na szczepienia dla seniorów oraz 360 dawek na szczepienia I i II dawki dla grupy „0".

URZĄD SKARBOWY INFORMUJE

Zasady rozliczeń zeznań rocznych za 2020 rok

1. Rejestrowanie wizyt w urzędzie skarbowym

- korzystając z usług Urzędu Skarbowego zalecanym jest rejestracja E-wizyty. Rejestracja taka zapewnia Państwu najdogodniejszy termin załatwienia sprawy a także gwarantuje obsługę poza kolejnością. Rejestracji można dokonać telefonicznie pod nr tel. 71.7572591 lub na stronie podatki.gov.pl.
- nie trzeba rejestrować e-wizyty w urzędzie, jeżeli wizyta związana jest wyłącznie ze złożeniem zeznania,

2. Terminy składania zeznań

- od 15 lutego do końca lutego – dla zeznań Pit-28; formularz dla podatników opodatkowanych w 2020r. tzw. ryczałtem od przychodów ewidencjonowanych. **Termin zapłaty** podatku za grudzień lub ostatni kwartał 2020r upływa z ostatnim dniem lutego..

- od 15 lutego da 30 kwietnia 2021 roku – dla zeznań składanych na formularzach PIT-37, PIT-36, PIT-36L, PIT-38, PIT-39. **Termin zapłaty** podatku upływa z dniem 30.04.2021

Wszystkie zeznania za 2020r. (w tym również PIT-28) złożone przed 15 lutym 2021r. uznaje się za złożone w dniu 15 lutego.

Składając rozliczenie roczne będzie można (tak jak w roku ubiegłym) skorzystać (od dnia 15-lutego 2021) - na portalu podatkowym – PODATKI.GOV.PL- z usługi Twój E-PIT.

Ze względu na znaczne uproszczenie procesu rozliczenia podatkowego za 2020 rok za pośrednictwem usługi Twój E-PIT zachęcamy wszystkich podatników do skorzystania z wymienionej funkcjonalności.

3. Terminy zwrotów nadpłat.

- 45 dni od dnia złożenia zeznania – w przypadku zeznań złożonych elektronicznie
- 3 miesiące od dnia złożenia zeznania – w przypadku zeznań złożonych w formie papierowej.

4. Zasady składania/przyjmowania zeznań w urzędzie w związku ze stanem zagrożenia epidemicznego.

- zeznania roczne za 2020 rok nie będą wprowadzane przez pracowników urzędu „w obecności podatnika"
- zeznania składane w formie papierowej prosimy o wrzucanie do jednej z dwóch urn znajdujących się w holu urzędu oraz na sali obsługi.
- celem ułatwienia kontaktu z Państwem prosimy o umieszczenie na zeznaniu aktualnego nr telefonu.

Wszelkiej informacji i pomocy przy składaniu zeznań drogą elektroniczną udzielą Państwu pracownicy tutejszego urzędu.

Piotr Serafin,
Kierownik Referat Obsługi Bezpośredniej, Podatków Dochodowych i Podatku od Towarów i Usług, Podatków Majątkowych i Sektorowych Urząd Skarbowy w Wołowie

REKLAMA

RF MAH®

SPAWACZ

Miejsce pracy: Prawików

Jesteśmy firmą specjalizującą się w projektowaniu i produkcji maszyn mających zastosowanie przede wszystkim w przemyśle spożywczym, farmaceutycznym i chemicznym. Od początku istnienia firmy który sięga roku 2006 specjalizujemy się w projektowaniu maszyn, linii technologicznych a także w sporządzaniu dokumentacji technicznej. Dzięki doświadczeniu, znajomości najnowszych rozwiązań branżowych oraz doświadczonym konstruktorom jesteśmy w stanie zaprojektować i wykonać indywidualne często nietypowe urządzenia.

Czego oczekujemy:
- Doświadczenie w spawaniu stali metodą TIG lub MIG/MAG
- Wykształcenie zawodowe kierunkowe
- Dobra znajomość rysunku technicznego
- Umiejętność pracy zespołowej

Mile widziane:
- Uprawnienia do obsługi suwnic, wózków widłowych oraz podnośników
- Uprawnienia dozorowe

Co oferujemy:
- Stabilne warunki zatrudnienia w oparciu o umowę o pracę oraz atrakcyjne wynagrodzenie
- Premie/paczki świąteczne
- Odzież roboczą
- Pozytywną, koleżeńską atmosferę
- Możliwość dołączenia do ubezpieczenia grupowego

Osoby zainteresowane prosimy o przesyłanie aplikacji na adres biuro@rfmah.pl

Prosimy o dopisanie następującej klauzuli: „Wyrażam zgodę na przetwarzanie moich danych osobowych zawartych w mojej ofercie pracy dla potrzeb niezbędnych do realizacji procesu rekrutacji zgodnie z ustawą z dnia 29 sierpnia 1997 r. o ochronie danych osobowych (Dz. U. z 2002 r. Nr 101, poz. 926, ze zm.).

Informujemy, że Administratorem danych jest RF MAH Andrzej Międzyrzecki z siedzibą w Prawikowie 10, 56-100 Wołów. Dane zbierane są dla potrzeb obecnej rekrutacji. Ma Pani/Pan prawo dostępu do treści swoich danych oraz ich poprawiania. Podanie danych w zakresie określonym przepisami ustawy z dnia 26 czerwca 1974 r. Kodeksu Pracy oraz aktów wykonawczych jest dobrowolne, ale konieczne do przeprowadzenia rekrutacji. Podanie dodatkowych danych osobowych jest dobrowolne. Wysyłając swoje CV zgadza się Pan/ Pani na przetwarzanie przez firmę RF MAH Andrzej Międzyrzecki swoich danych osobowych zawartych w zgłoszeniu rekrutacyjnym w celu prowadzenia rekrutacji na stanowisko wskazane w ogłoszeniu.

REKLAMA

NASI W ZNANYM PROGRAMIE

Damy i Wieśniczaki na wsi pod Wołowem

Jowita to jedna z najpopulanbiejszych modelek Plus Size w Polsce. Pani Agnieszka była jedną z bohaterek programu. Pan Paweł (partner Agnieszki) z Jowitą.

Fot.TTV

Na TTV trwa właśnie sezon popularnego programu Damy i Wieśniaczki. Program realizowano w Dębnie pod Wołowem, skąd pochodzi jedna z bohaterek i jej rodzina.

Formułą programu jest spotkanie dwóch kobiet pochodzących z krańcowo różnych światów. W programie bohaterki zamienią się rolami i życiem. Obie przeżyją doświadczenie pełne kontrastów i skrajnych emocji. Damy – bogate, piękne i pewne siebie kobiety odwiedzą, niekiedy pierwszy raz w swoim życiu, polską wieś. Tam nie mają taryfy ulgowej, czeka je ciężka praca fizyczna, skromne warunki mieszkalne i trudy na gospodarstwie. Rzecz będzie wyglądać, z pozoru inaczej, u wieśniaczek – poznają, co to drogie restauracje, luksusowe miejsca i ekskluzywne zabiegi na ciało.W ostatnim odcinku poznajemy 40-letnią Agnieszkę, która mieszka z rodziną w Dębnie pod Wołowem oraz 34-letnię Jowitę z Warszawy, najpopularniejszą modelkę Plus Size w Polsce. Panie zamieniają się miejscem zamieszkania. Jowita przeprowadza się na wieś, Agnieszka do stolicy. Obie próbują przystosować się do nowych realiów. W finale programu spotykają się i dzielą wrażeniami z życia, które wiodły przez krótki czas.

Pani Agnieszka, która była bohaterką program, wraz z partnerem i synem mieszka w Dębnie. Na co dzień ona i pan Paweł zajmują się hodowlą kóż i produkcją serów.

O hodowli, dobrych serach i gospodarstwie napiszemy więcej za tydzień.

kk

Gratulacje od ministra na ręce dyrektora PUP

Ministerstwo Rozwoju Pracy i Technologii złożyło gratulacje dla Powiatowego Urzędu Pracy w Wołowie za wdrażanie tarczy antykryzysowej związanej z pandemią Covid 19.

Robert Stępień, dyrektor PUP w Wołowie.

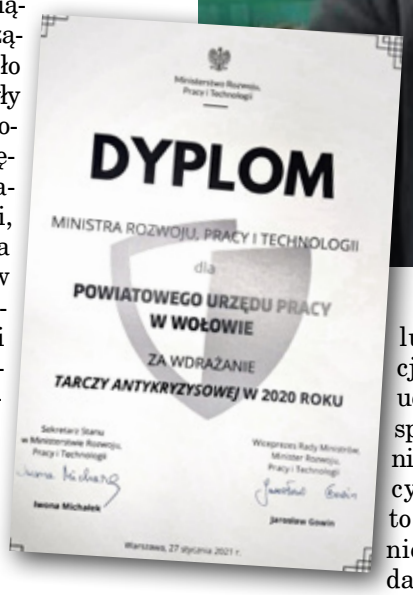

Ministerstwo Rozwoju, Pracy i Technologii

DYPLOM

MINISTRA ROZWOJU, PRACY I TECHNOLOGII

dla

POWIATOWEGO URZĘDU PRACY W WOŁOWIE

ZA WDRAŻANIE

TARCZY ANTYKRYZYSOWEJ W 2020 ROKU

Sekretarz Stanu w Ministerstwie Rozwoju, Pracy i Technologii

Iwona Michałek

Wicepremier Rady Ministrów, Minister Rozwoju, Pracy i Technologii

Jarosław Gowin

Warszawa, 27 stycznia 2021 r.

To był ciężki rok dla wszystkich. Dla urzędników i przedsiębiorców. Ci ostatni mogli liczyć na wsparcie Powiatowych Urzędów Pracy, którzy rozdysponowywali pieniądze na pomoc, którą otrzymywali od rządu. Na początku było wiele niedociągnięć ze strony rządowej. Brakowało formularzy lub były dołączone nieodpowiednie. Przedsiębiorcy wymieniali je, poprawiali, więc ważna była pomoc urzędów pracy. Wołów stanął na wysokości zadania i otrzymał dyplom z podziękowaniami z ministerstwa. Robert Stępień, dyrektor PUP w Wołowie tak komentuje prace całego zespołu w czasie pandemii:

Powiatowy Urząd Pracy w Wołowie oraz Filia PUP w Brzegu Dolnym tak jak wszystkie urzędy pracują w dobie epidemii koronawirusa. W listopadzie i grudniu ubiegłego roku pracowaliśmy w mocno okrojonym składzie, gdyż duża część pracowników przebywała na kwarantannie lub w izolacji. Mimo to udało nam się sprostać zadaniu. A ile pracy i wysiłku to kosztowało nie zobrazują dane. Przypomnę, że oprócz zadań wykonywanych w związku z Tarczami Antykryzysowymi w ubiegłym roku zajmowaliśmy się bieżącymi zadaniami, a więc obsługą osób bezrobotnych czy wydatkowaniem środków Funduszu Pracy, PO WER, RPO, Krajowego Funduszu Szkoleniowego oraz PFRON.

Chciałbym w tym miejscu jeszcze raz podziękować za przekazane środki ochrony osobistej włodarzom gmin i powiatu wołowskiego. Jednak największe słowa uznania kieruję do moich pracownic, które nigdy mnie nie zawiodły nawet w takich trudnych czasach.

W sumie w 2020 roku PUP w Wołowie wypłacił 8 mln 820 tys. zł pożyczek na pokrycie bieżących kosztów dla 1790 przedsiębiorców i udzielił wsparcia na kwotę 1 mln 514 tys. zł dla 277 przedsiębiorców nie zatrudniających pracowników na dofinansowanie prowadzenia działalności.

eprasa.pl 01a8c39f77 **mr**

Zapaliło się drzewo złożone przy piecu

OSP Lubiąż interweniowała w budynku mieszkalnym przy ul. Kolejowej w Lubiążu. – Po dojeździe na miejsce zdarzenia okazało się, że zaczynało się tlić składowane drzewo przy piecu centralnego ogrzewania – informują strażacy. – Szybka interwencja zapobiegła dalszym skutkom pożaru.

kk

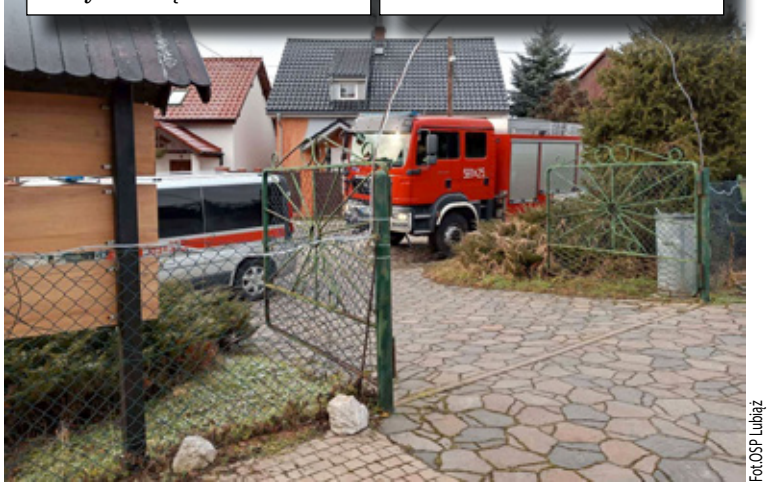

Fot.OSP Lubiąż

PIRAMIDA MEBLE
od 2005 r. w Wołowie
www.meble-wolow.pl
kuchnie nowoczesne
kuchnie klasyczne
salony i jadalnie
łazienki
meble nietypowe
biura, szafy, wnęki
ul. Polna 5
56-100, Wołów
tel. 602 641 297
tel. 71 389 40 06
REKLAMA

ZPB KaczmareK®

ZPB Kaczmarek to firma działająca na rynku prefabrykacji od 1983 r. Od rozpoczęcia produkcji do dnia dzisiejszego, firma ZPB Kaczmarek przeszła kilka etapów rozwoju technologicznego w produkcji - od prostych narzędzi i urządzeń do zautomatyzowanych sterowanych komputerowo linii produkcyjnych o wysokiej wydajności. W związku z rozszerzeniem działalności o prefabrykację skierowaną na rynek mieszkaniowy firma ZPB Kaczmarek poszukuje pracowników do nowo utworzonego działu projektowego na stanowiska:

MIEJSCE PRACY:
ZAKŁAD W PRUSICACH

MURARZ

CIEŚLA

SPAWACZ

ZBROJARZ

Osoby zainteresowane prosimy o kontakt pod nr tel.
603-801-751

KIEROWCA KAT. C+E

WYMAGANIA:
- aktualne prawo jazdy,
- mile widziane uprawnienia na żurawie przenośne

Osoby zainteresowane prosimy o kontakt pod nr tel.
605-201-933

REKLAMA

Kobieta zatruła się tlenkiem węgla

W jednym z mieszkań w Brzegu Dolnym doszło w minionym tygodniu do zatrucia tlenkiem węgla. - Kobieta, która wezwała pomoc trafiła do szpitala - mówi Paweł Gibek z wołowskiej straży pożarnej. - W jednym z pomieszczeń w jej mieszkaniu, konkretnie w łazience, nasze urządzenia wychwyciły tlenek węgla. Sprawdziliśmy też inne mieszkania w tym bloku i zaleciliśmy sprawdzenie wszystkich przewodów kominowych, by wyeliminować możliwość podobnych zdarzeń w innych mieszkaniach.

kk

Brutalna zima skłóciła powiat

Kilka dni opadów śniegu wzbudziły emocje na drogach i na facebooku. Drogi tradycyjnie były zasypane, kierowcy jeździli po „szklance" a urzędnicy tłumaczyli się na portalach społecznościowych.

Największym komentatorem sytuacji zimowej na fb był starosta Janusz Dziarski, który odpierał ataki mieszkańców i urzędników gminnych z Wołowa. To bowiem na drogach powiatowych były największe utrudnienia. Bartosz Granat, prezes spółki PGK w Wołowie, odpowiedzialnej za odśnieżanie wzywał starostę, aby ten zajął się odśnieżaniem dróg. Starosta nie został mu dłużny i wyciągał jego „drogowe wpadki". Mieszkańcy też dali o sobie znać, wysyłając komentarze i filmiki z dróg na facebooka Kuriera Gmin.

kk

Stłuczka dwóch samochodów

W miniony piątek w Brzegu Dolnym doszło do zderzenia dwóch samochodów osobowych. Na miejscu interweniowały wszystkie służby. - Kiedy pojawiliśmy się na miejscu jedna z osób skarżyła się na ból kręgosłupa w odcinku szyjnym. Jeszcze przed przybyciem karetki założyliśmy poszkodowanej kołnierz - mówi Paweł Gibek z wołowskiej straży pożarnej. Pozostałe osoby biorące udział w zdarzeniu nie skarżyły się na jakiekolwiek obrażenia. Działania strażaków polegały na zabezpieczeniu miejsca zdarzenia. Okoliczności kolizji bada policja.

kk

POLICYJNA AKCJA

Zostali zatrzymani za narkotyki

Fot.KPP Wołów

Funkcjonariusze Komendy Powiatowej Policji w Wołowie przeprowadzili działania prewencyjne „Porządek i Narkotyki". Zatrzymali dwie osoby podejrzane o nielegalne posiadania narkotyków oraz ukarano dwóch kierowców poruszających się po drodze bez uprawnień do kierowania.

29 stycznia, funkcjonariusze Komendy Powiatowej Policji w Wołowie prowadzili działania prewencyjne pn.: „Porządek i Narkotyki". Głównym celem przeprowadzonych działań było stanowcze reagowanie na wykroczenia społecznie uciążliwe, zwrócenie uwagi na osoby mogące zagrażać bezpieczeństwu na drogach oraz ujawnianie przestępstw narkotykowych.Funkcjonariusze przeprowadzili kontrole okolic sklepów monopolowych, parków miejskich, lokali gastronomicznych oraz miejsc gromadzenia się osób, w których najczęściej dochodzi do łamania przepisów. Z uwagi na fakt, że działania przeprowadzono w godzinach wieczorowo-nocnych policjanci również zwracali uwagę na uczestników ruchu drogowego, a w szczególności pieszych i rowerzystów.

W wyniku przeprowadzonych działań policjanci zatrzymali dwie osoby, które kierowały samochodem posiadając sądowy zakaz do kierowania pojazdami oraz zatrzymali dwie osoby podejrzane o posiadanie środków odurzających. To dwóch 27-letnich mieszkańców naszego powiatu. Osoby zostały zatrzymane i umieszczone w policyjnej izbie zatrzymań do czasu przeprowadzenia niezbędnych czynności.

kk

Śniegowa rzeźba w Piotroniowicach

W Piotroniowicach podczas spaceru można wygodnie odpocząć na... kanapie. Gratulacje dla autorów tej rzeźby śniegowej. Mam nadzieje, że PGK nie wywiezie jej z odpadami wielkogabarytowymi" - napisał na swoim facebooku autor dzieła.

Festiwal taki jak ten można zobaczyć jedynie w zimie. W Chinach co roku wyłaniają się śnieżne i lodowe postaci oraz architektoniczne cuda spod ręki lodowych artystów. O czym mowa? O Międzynarodowym Festiwalu Rzeźb z Lodu i Śniegu w Harbinie. W Piotroniowicach mamy swoją lokalną rzeźbę. Gratulujemy pomysłu i poczucia humoru. **in**

LIST. PODZIĘKOWANIA DLA WOJEWODY

Szanowni Państwo

Chciałam w imieniu własnym, jak i tych wszystkich zaangażowanych w losy naszego szpitala podziękować Panu Wojewodzie Dolnośląskiemu Jarosławowi Obremskiemu za wsłuchanie się w nasze prośby. Nie spodziewałam się, że moje „krzyki" dotrą aż tak daleko. Dziękuję za przywrócenie w wołowskim szpitalu Oddziału Chorób Wewnętrznych. Nasze wołania nie dotarły do Pana Starosty Janusza Dziarskiego, który wciąż jest głuchy na moje apele. Unika mnie jak ostatni tchórz. Wierzę, że Pan Wojewoda może pomóc w przywróceniu również Rehabilitacji, która jest nam wszystkim potrzebna. Nie każdy ma możliwość dojechania na rehabilitację, a Starosta nie robi nic by nam pomóc. Zamknął się w „swoim" zamku niczym Bajkowy Król.

Jako Mieszkańcy gminy Wołów bardzo prosimy Pana Wojewodę Dolnośląskiego Jarosława Obremskiego o przywrócenie również rehabilitacji, która jest nam bardzo potrzebna.

Bardzo gorąco prosimy i z góry dziękujemy.

Halina Adamska

Nabór kandydatów na rachmistrzów spisowych
- Narodowy Spis Powszechny Ludności i Mieszkań 2021.

Dnia 1 lutego 2021 roku, na podstawie art. 24 ust. 1 pkt. 6 ustawy z dnia 9 sierpnia 2019 r. o narodowym spisie powszechnym ludności i mieszkań w 2021 r. (Dz.U. 2019 r., poz.1775, z późn.zm.) - zwany dalej NSP 2021.

Burmistrz Gminy Wołów - Gminny Komisarz Spisowy w Wołowie ogłasza otwarty i konkurencyjny nabór kandydatów na rachmistrzów spisowych wykonujących czynności w ramach prac spisowych, związanych z przeprowadzeniem na terytorium Rzeczpospolitej Polskiej w 2021 r. spisu powszechnego NSP 2021.

NSP 2021 jest przeprowadzany w terminie od dnia 1 kwietnia do dnia 30 czerwca 2021 r., według stanu na dzień 31 marca 2021 r., godz. 24:00.

Termin składania ofert: 09.02.2021 r. do godziny 15:30
Kandydat na rachmistrza spisowego powinien spełniać następujące warunki:

- mieć ukończone 18 lat,
- cieszyć się nieposzlakowaną opinią,
- posiadać co najmniej średnie wykształcenie,
- posługiwać się językiem polskim w mowie i piśmie,
- nie być skazanym prawomocnym wyrokiem za umyślne przestępstwo lub umyślne przestępstwo skarbowe.

Więcej szczegółów na stronie wolow.pl oraz na spis.gov.pl

eprasa.pl 01a8c39f77

FINAŁ Z GŁOWĄ!

Grano dla laryngologii, otolaryngologii i diagnozy głowy

W niedzielę miał miejsce największy finał Wielkiej Orkiestry Świątecznej Pomocy. Mimo pandemii i ograniczeń w Polsce i na świecie zebrano na dzień 2 lutego 127 495 626 zł.

Forma wydarzenia była inna niż zwykle, brakowało towarzyszących mu imprez, spotkań z ludźmi, ale atmosfera była tak samo gorąca jak zawsze. Na ulice wyszli wolontariusze z serduszkami, puszkami i w obowiązkowych maseczkach. Orkiestra grała też lokalnie.

W Brzegu Dolnym kwestowało 63 wolontariuszy. W Miejskim Ośrodku Sportu i Rekreacji dostępny był sklepik i loteria WOŚP, gdzie można było się zaopatrzyć między innymi w: maseczki, smycze, flagi WOŚP oraz kalendarze Brzegu Dolnego przekazane przez Referat Promocji i Informacji. Imprezę wspierali harcerze z Harcerskiej Organizacji Wychowawczo-Patriotycznej „Cichociemni". DOK zbierał także na WOŚP do e-skarbonki.

W środę podano oficjalną kwotę, która wyniosła 25 868,98 zł.

Sztab w Wołowie przeniósł imprezę do Internetu, gdzie prowadzone były na żywo transmisje. Przypominano o licytowanych na allegro przedmiotach i usługach. Oczywiście na ulicach Wołowa i Lubiąża można było spotkać wolontariuszy, którzy pomyśleli również o najmłodszych mieszkańcach i fanach Psiego Patrolu. Dzieciaki z chęcią robiły sobie zdjęcia z bohaterami bajki. W Wołowskim Ośrodku Kultury trwała sprzedaż ciast na wynos. W OSIR-ze każdy mógł spróbować swoich sił w wirtualnej rzeczywistości w udzieleniu pierwszej pomocy, przy wsparciu OSP Krzydlina Mała. Gdy zamykaliśmy numer sztab w Wołowie jeszcze liczył pieniądze.

osa

Fot.OSP Krzydlina Mała

OSP Krzydlina Mała w OSI-r Wołów

Fot.Młodzi Demokraci Brzeg Dolny

Młodzi Demokraci Brzeg Dolny również grali dla WOŚP

Fot.Sztab WOŚP Wołów

Wolontariusze z wołowskiego sztabu WOŚP

Fot.HOWP Cichociemni

„Cichociemni" w Brzegu Dolnym

ZUS INFORMUJE

Zasiłek opiekuńczy nadal obowiązuje

Rodzice małych dzieci mogą korzystać z dodatkowego zasiłku opiekuńczego. Z dzieckiem do 8. roku życia można zostać w domu aż do 14 lutego 2021 r. O zasiłek rodzice mogą się starać w kilku przypadkach m.in. w razie zamknięcia z powodu COVID-19 żłobka, klubu dziecięcego, przedszkola, szkoły lub innej placówki, do której uczęszcza dziecko.

Rodzicom dzieci do lat 8 przysługuje dodatkowy zasiłek opiekuńczy, jeżeli rodzic sprawuje osobistą opiekę nad dzieckiem w przypadku zamknięcia z powodu COVID-19 żłobka, klubu dziecięcego, przedszkola, szkoły lub innej placówki, do której uczęszcza dziecko.– Zasiłek przysługuje także w razie otwarcia tych placówek, gdy nie mogą one zapewnić opieki z powodu ich ograniczonego funkcjonowania w czasie trwania epidemii – wyjaśnia Iwona Kowalska-Matis regionalny rzecznik prasowy ZUS na Dolnym Śląsku. – Zasiłek dostanie także rodzic, gdy zatrudniona przez niego niania lub niania lub dzienny opiekun z powodu COVID-19 nie mogą zająć się swoim podopiecznym – dodaje.

Szkoły podstawowe maja obowiązek zapewnienia opieki dla dzieci uczęszczających do klas I-III osób zatrudnionych w podmiotach wykonujących działalność leczniczą oraz realizujących zadania publiczne w związku z zapobieganiem, przeciwdziałaniem i zwalczaniem COVID-19.

Rodzice dziecka, którzy chcą skorzystać z opieki, składają do dyrektora szkoły wniosek o objęcie ich dziecka opieką i w tym wypadku rodzicom nie przysługuje dodatkowy zasiłek opiekuńczy.

Opieka nad dziećmi niepełnosprawnym

Dodatkowy zasiłek opiekuńczy z powodu zamknięcia żłobka, klubu dziecięcego, przedszkola, szkoły lub innej placówki, do której uczęszcza dziecko, ale również w przypadku ich otwarcia, gdy placówki te nie mogą zapewnić opieki, albo, gdy niania lub dzienny opiekun nie może sprawować opieki z powodu COVID-19, przysługuje ubezpieczonym rodzicom dzieci w wieku:

- do 16 lat, które mają orzeczenie o niepełnosprawności,
- do 18 lat, które mają orzeczenie o znacznym lub umiarkowanym stopniu niepełnosprawności,
- do 24 lat, które mają orzeczenie o potrzebie kształcenia specjalnego.

Dotyczy to także rodziców lub opiekunów pełnoletnich osób niepełnosprawnych zwolnionych od wykonywania pracy z powodu konieczności zapewnienia opieki nad taką osobą w przypadku zamknięcia z powodu COVID-19 placówki, do której uczęszcza dorosła osoba niepełnosprawna, tj. szkoły, ośrodka rewalidacyjno-wychowawczego, ośrodka wsparcia, warsztatu terapii zajęciowej lub innej placówki pobytu dziennego o podobnym charakterze. Dodatkowy zasiłek opiekuńczy z tytułu sprawowania opieki nad dorosłymi osobami niepełnosprawnymi przysługuje również w przypadku, gdy placówka jest otwarta, ale nie może zapewnić opieki, np. ze względu na ograniczenie w liczbie podopiecznych.

Kiedy dodatkowy zasiłek opiekuńczy nie przysługuje

Trzeba pamiętać, że nie zmieniły się zasady przysługiwania dodatkowego zasiłku opiekuńczego. Zasiłek ten nie przysługuje, jeśli drugi z rodziców dziecka może zapewnić dziecku opiekę (np. jest bezrobotny, korzysta z urlopu rodzicielskiego czy urlopu wychowawczego).

Nie zmieniły się zasady występowania o dodatkowy zasiłek opiekuńczy. Oświadczenie o sprawowaniu opieki należy złożyć u swojego płatnika składek, na przykład pracodawcy czy zleceniodawcy. Oświadczenie to jest jednocześnie wnioskiem o dodatkowy zasiłek opiekuńczy. Tylko osoby prowadzące działalność gospodarczą składają oświadczenie w ZUS pozostałe osoby u swojego pracodawcy.

– Osoby na własnej działalności zachęcam żeby o zasiłek występowały drogą elektroniczną przez Platformę Usług Elektronicznych – mówi rzeczniczka.

Dodatkowego zasiłku opiekuńczego nie wlicza się do limitu 60 dni zasiłku opiekuńczego w roku kalendarzowym przyznawanego na tzw. ogólnych zasadach.

W jaki sposób starać się o zasiłek?

Nie zmieniły się zasady występowania o dodatkowy zasiłek opiekuńczy. Oświadczenie o sprawowaniu opieki nad dzieckiem należy złożyć u swojego płatnika składek, np. pracodawcy, zleceniodawcy. Oświadczenie to jest jednocześnie wnioskiem o dodatkowy zasiłek opiekuńczy. Osoby prowadzące działalność pozarolniczą składają oświadczenie w ZUS. Mogą one to zrobić drogą elektroniczną przez Platformę Usług Elektronicznych (PUE ZUS).

kk

eprasa.pl 01a8c39f77

NASZA HISTORIA

Karny cmentarz

Nie mogę przestać o niej myśleć. Gdy zamykam oczy widzę jak ucieka w nocy przez okno tymczasowego szpitala. Pomimo wysokiej gorączki biegnie w dół drogi, którą przecież niejednokrotnie chodziliśmy wracając „skrótem" ze szkoły. Nie chce być z innymi chorymi na tyfus. Chce do mamy, do sióstr Ruth i Margot. Chce żyć.

Jej i siostrom udało się uniknąć losu ślicznej pani nauczycielki. Żołnierze sowieccy gwałcili ją hurtowo, aż zmarła z upływu krwi. Dziewczyny pochowały ja w rogu podwórka pod wiśnią. Rosjanie szaleli we wsi. Byli wściekli, że dwukrotnie musieli ją przejmować. Stracili tu jeden z czołgów i dowódcę 1 dywizjonu 169 pułku haubic kapitana Kosmacheva.

Pomimo rozkazu z 20 stycznia 1945 roku, nakazującego mieszkańcom okolicznych wsi ewakuowanie się do Goldbergu (Złotoryi) niewiele rodzin z Konar zastosowało się do niego. Kiedy Rosjanie opuścili w maju Konary pozostał po nich szpital polowy. Mieścił się w ostatnim budynku „neues Dorf". Tak nazywano nowe osiedle z lat 30- tych, w którym mieszkali „ludzie Hitlera" jak o nich we wsi mawiano. Byli to osadnicy z Westfalii. W budynku coś tam jeszcze po sowietach zostało, walały się opatrunki, jakieś flakoniki z lekarstwami. To tu umieszczano chorych na tyfus, który pojawił się niczym tsunami po wyjściu wojska. Gdyby żył ojciec Irmy może zdołałby pomóc córce i sąsiadom. Oswald Primpke był miejscowym kowalem, ale w okolicy słyną również z szerokiej wiedzy medycznej. Tymczasem 18- letnia Irma umiera w sierpniu 1945 roku. Wsią w tym czasie trzęsie Polak. Kto nim był mogę się jedynie domyślać. Czuje się pewnie, bo ma poparcie „góry". Nakazuje chowanie zmarłych na tyfus na polu za wsią. Irma nie spocznie więc obok ojca na cmentarzu w Moczydlnicy Dworskiej, a zostanie pochowana z 14 letnią Anneliese Tinzmann i 12 innymi mieszkańcami. W ich ostatniej drodze towarzyszy im ksiądz Schaffranek z Moczydlnicy Klasztornej.

Są takie miejsca, których nie naniesiono na żadną mapę. Nie upamiętnia ich żaden krzyż, czy chociażby kamień. Nikt nie pochyla głowy zapalając świeczkę. Istnieją jedynie w ludzkiej pamięci, a ta jest krucha i ulotna. Może już czas coś z tym zrobić?

opracowano na podstawie Fanpage Konary, Wiletta Karabanik

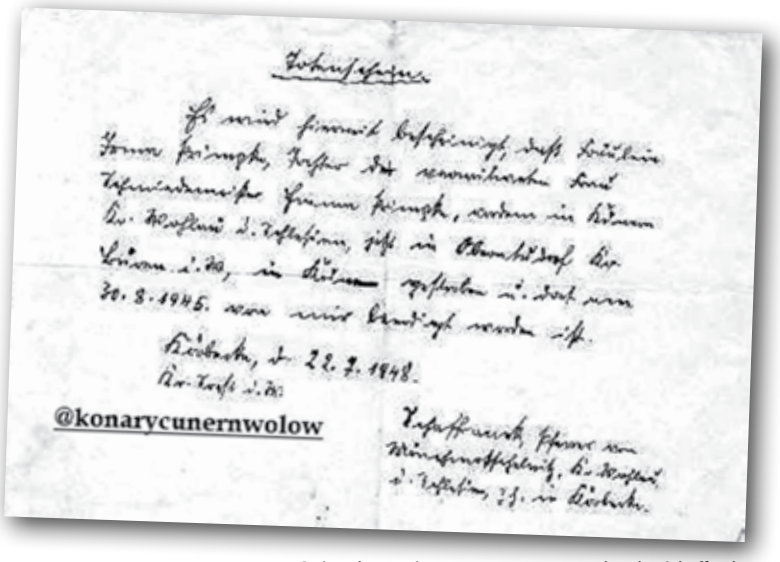

Poświadczenie śmierci wystawione przez księdza Schaffranka.

Prasa lokalna - najbliżej Ciebie
KURIER GMIN
OD PONAD 30 LAT W TWOIM KIOSKU W KOMPUTERZE W TELEFONIE. DZIĘKUJEMY ZA ZAUFANIE!
Jesteśmy dla Was
DZWOŃCIE, PISZCIE
dominika@kuriergmin.pl
sekretariat@kuriergmin.pl
71 319 79 18
www.kuriergmin.pl

SKLEP MOTORYZACYJNY
Sylwia Klimczak
AUTO MAX
ul. Wyspiańskiego 19, Brzeg Dolny
tel./fax: 71 319 92 89, 504 404 088
e-mail: sylwiaklimczak@wp.pl
REKLAMA

AUTO NAPRAWA Kuriata
DIAGNOSTYKA KOMPUTEROWA
OBSŁUGA KLIMATYZACJI
Brzeg Dolny
ul. Czartoryskiego 1
(na przeciwko Ośrodka Zdrowia)
tel. 319 98 44 lub 603 428 002
REKLAMA

SZYBY
SAMOCHODOWE
wymiana i przyciemnianie
Wołów, ul. Kościuszki 27
(Zespół Szkół Rolniczych)
71 389 51 58,
510 190 930
REKLAMA

ODDAJ KREW – PODARUJ ŻYCIE!
Pandemia nie zmniejsza zapotrzebowania na krew a wręcz przeciwnie.
Twoja krew jest jeszcze bardziej potrzebna!
Krew jest lekiem, którego niczym nie można zastąpić.
Jedynym źródłem krwi są zdrowi ludzie, którzy rozumieją, że oddanie krwi to rodzaj posłannictwa - ludzie tacy jak Ty!
Przyłącz się do akcji!
ZAPRASZAMY
09 lutego 2021r.
Technikum nr 1 im. Tadeusza Kościuszki w CKZiU w Wołowie, ul. T. Kościuszki 27, godzina 8.30 do 12.00
Rezerwacja dla pracowników służb mundurowych od godziny 8.30 do 9.30
Akcja odbędzie się w sali konferencyjnej – budynek na wprost bramy głównej
Celem usprawnienia akcji zostanie zwiększona obsada osobowa Regionalnego Centrum Krwiodawstwa i Krwiolecznictwa im. Tadeusza Dorobisza we Wrocławiu
PRZYJDŹ! CZEKAMY NA CIEBIE!

OKRĘGOWA STACJA KONTROLI POJAZDÓW W BRZEGU DOLNYM
ZAPRASZA NA
PRZEGLĄDY REJESTRACYJNE WSZYSTKICH POJAZDÓW
Brzeg Dolny, ul. Sienkiewicza 27,
tel. 71 319 55 15
www.okregowastacjakontroli.pl
razem od 27 lat
GODZINY OTWARCIA:
pon.–pt.: 8.00 – 17.00
sob.: 8.00 – 14.00
REKLAMA

5 - 11 lutego 2021

Piątek

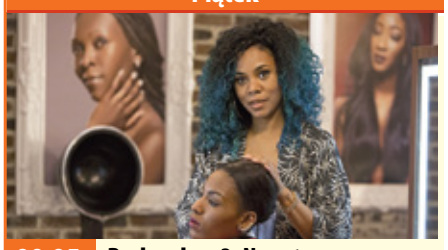

00:05 TVP1 **Barbershop 3: Na ostro**

komedia, USA, 2016

Calvin (Ice Cube) wraz ze swoją załogą, którą tworzą Eddie (Cedric The Entertainer), Jerrod (Lamorne Morris), Raja (Utkarsh Ambudkar) i Rashad (Common), wciąż prowadzi zakład fryzjerski w Chicago. Choć oni niezmiennie trwają na stanowiskach, w lokalu nastają nowe zwyczaje. Przede wszystkim w ich sanktuarium męskości pojawiają się panie, a wraz z nimi nowa energia i pomysły. Kobiecą sekcją rządzi Angie (Regina Hall), której pomagają Bree (Margot Bingham) i Draya (Nicki Minaj).

Sobota

20:00 TVN **Jak to robią single**

komedia, USA, 2016

Alice od czterech lat spotyka się z Joshem. Pewnego dnia dochodzi do wniosku, że tak naprawdę nie zna smaku niezależności, ponieważ zawsze miała kogoś u boku - najpierw rodziców, a potem partnera, którego poznała jeszcze w trakcie studiów. Po namyśle postanawia tymczasowo zawiesić swój związek i odkryć własną drogę. Gdy rozpoczyna nową pracę w tętniącym życiem Nowym Jorku, zaprzyjaźnia się z ekscentryczną i niestroniącą od używek Robin, która udziela jej cennych wskazówek.

Niedziela

20:05 TVN **Van Helsing**

horror sf, Czechy, USA, 2004

Paryż, XIX w. Van Helsing wykonuje misje zlecane mu przez sekretne stowarzyszenie. Zabija potwory, które w chwili śmierci wracają do ludzkiej postaci. Wystawiono za nim listy gończe i ciąży na nim niesława mordercy. Jego powołanie pozostaje dla świata tajemnicą i dręczą go zagadkowe wspomnienia z przeszłości. Po brawurowej akcji na szczycie katedry Notre Dame i zabiciu pana Hyde'a łowca potworów otrzymuje zadanie przerastające wszystkie dotychczasowe misje. Ma zabić nieśmiertelnego hrabiego Drakulę i unicestwić jego imperium ciemności.

Poniedziałek

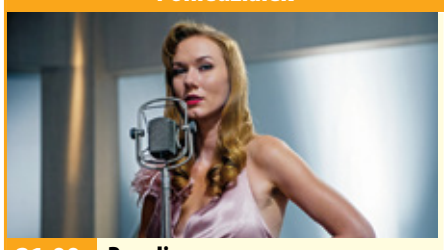

21:00 TVP1 **Paradiso**

spektakl teatralny, Polska, 2019

Lata 30. w przedwojennej Polsce. Warszawska śmietanka towarzyska - literaci, przemysłowcy, politycy, aktorzy i urzędnicy - goszczą w lokalu kawiarniano-dancingowym Paradiso. Wśród nich są Felicjan Drawicz (Witold Dębicki), przyjaciel właściciela klubu, oraz wypuszczony z Berezy Kartuskiej Władysław Wierzejski (Piotr Machalica). Ten ostatni odzyskał wolność, podpisując lojalkę. Teraz przyświeca mu jedyny cel - chce się zemścić za swoje krzywdy na wiceministrze spraw wewnętrznych, Konstantym Barwińskim (Sławomir Orzechowski).

Wtorek

20:00 POLSAT **Kod da Vinci**

thriller, USA, 2006

Jacques Sauniere zostaje zamordowany. Wokół ciała zostało umieszczonych wiele tajemniczych symboli. Jeden z wątków śledztwa prowadzi do profesora historii, Amerykanina Roberta Langdona (Tom Hanks). Jest on światowej sławy badaczem symboli. Policja sprowadza go na miejsce zbrodni. Langdon odkrywa wkrótce, że Sauniere był członkiem tajnego bractwa, a jego śmierć może mieć związek ze ściśle strzeżonym sekretem. Dotyczy on początków chrześcijaństwa. W prywatnym śledztwie naukowcowi pomaga policyjna kryptolog.

Środa

21:35 TVN **Hulk**

dramat sf, USA, 2003

Genetyk Banner prowadzi w tajnej bazie wojskowej badania nad systemem odpornościowym. Nie może eksperymentować na ludziach, zaczyna więc przeprowadzać doświadczenia na sobie i swoim synku. W domu Bannerów dochodzi do tragedii, która zaważy na przyszłości chłopca. Mija 30 lat. Syn Bannera, Bruce, ma na koncie wybitne osiągnięcia naukowe. Nie zna swojej prawdziwej tożsamości, bo wychowywał się w rodzinie zastępczej. Razem z Betty Ross prowadzi badania.

Czwartek

22:45 TVP2 **Szpieg, który mnie kochał**

film sensacyjny, Wielka Brytania, 1977

Szalony milioner Karl Stromberg (Curd Jürgens) marzy o władzy nad światem. Jego ludzie porywają dwa nuklearne okręty podwodne - brytyjski i radziecki. Bogacz zamierza wykorzystać znajdujące się na ich pokładach rakiety atomowe. Planuje wystrzelenie pocisków w kierunku Nowego Jorku oraz Moskwy, by wywołać w ten sposób ogólnoświatowy konflikt zbrojny. W tej sytuacji wywiady obu państw decydują się ze sobą współpracować. Agent 007 James Bond otrzymuje wsparcie ze strony pięknej agentki KGB.

piątek 5 lutego

TVP 1

05:15 Przysięga - serial obyczajowy, prod. Turcja
06:05 Elif - serial, prod. Turcja
06:50 Policzmy się dla Polski
07:00 Transmisja Mszy Świętej z Sanktuarium Matki Bożej na Jasnej Górze
07:30 Agape - magazyn
08:00 Wiadomości
08:10 Pogoda poranna
08:15 Kwadrans polityczny
08:35 Ranczo - serial
09:40 Komisarz Alex - serial kryminalny TVP
10:35 Ojciec Mateusz - serial kryminalny TVP
11:25 Kasta - serial
12:00 Wiadomości
12:10 Agrobiznes
12:30 Agropogoda - magazyn
12:35 Program rolny
12:50 Natura w Jedynce - Simon Reeve i jego śródziemnomorskie przygody - dokumentalny

SERIAL OBYCZAJOWY

14:00 Elif - serial, prod. Turcja, 2017
14:50 Policzmy się dla Polski - felieton
15:00 Wiadomości
15:15 Alarm! - magazyn
15:35 Gra słów. Krzyżówka
16:05 Przysięga - serial
17:00 Teleexpress
17:15 Jaka to melodia?
17:55 Klan - telenowela TVP
18:20 Kasta - serial
18:55 Jeden z dziesięciu
19:30 Wiadomości
20:10 Alarm! - magazyn
20:30 Leśniczówka
21:00 Blondynka - serial TVP
21:45 Blondynka - felieton
22:00 U Pana Boga za miedzą - komedia
00:05 Barbershop 3: Na ostro

TVP 2

05:15 Cafe piosenka
05:45 Doktor Kleist - serial
06:45 Anna Dymna - spotkajmy się
07:15 Familiada - teleturniej
07:55 Pytanie na śniadanie
10:40 Panorama
10:45 Pytanie na śniadanie
11:15 Policzmy się dla Polski - felieton
11:25 Zacznij Od Nowa - magazyn
11:50 Dla niesłyszących - Barwy szczęścia - serial obyczajowy TVP
12:30 Koło fortuny
13:15 Kozacka miłość - serial
14:05 Va Banque - teleturniej
14:35 Na sygnale - serial
15:10 Doktor Kleist - serial
16:00 Koło fortuny
16:35 Familiada - teleturniej
17:05 Policzmy się dla Polski
17:15 Więzień miłości
18:00 Panorama
18:20 Va Banque - teleturniej

SERIAL KOSTIUMOWY

18:45 Kozacka miłość - serial kostiumowy, prod. Rosja
19:35 Barwy szczęścia - serial obyczajowy TVP
20:45 Przepis dnia - magazyn
20:55 Postaw na milion - teleturniej
21:50 Urodzona gwiazda - serial, prod. Rosja, 2015
22:40 Muzyka, Taniec, Zabawa - koncert
23:45 Dawno temu w Ameryce - dramat, prod. USA, Włochy, 1984
01:50 Sztuka wyboru
03:30 Człowiek ze złotym pistoletem - film sensacyjny, prod. Wielka Brytania, 1974
05:35 Zakończenie

TVN

05:30 Uwaga! - magazyn
05:45 Mango - telezakupy
07:00 Kuchenne rewolucje - program kulinarno-rozrywkowy
08:00 Dzień Dobry TVN - magazyn
11:35 Doradca smaku
11:45 Ukryta prawda - program obyczajowy
12:50 Szpital - program obyczajowy
13:50 Rozwód. Walka o wszystko
14:55 Szpital - program obyczajowy
15:55 Kuchenne rewolucje - program kulinarno-rozrywkowy
17:00 Rozwód. Walka o wszystko
18:00 Ukryta prawda - program obyczajowy
19:00 Fakty
19:25 Uwaga! koronawirus
19:55 Uwaga! - magazyn

FILM WOJENNY

20:05 Bękarty wojny - film wojenny, USA, Niemcy, 2009, reż. Quentin Tarantino, wyk. Brad Pitt Mélanie Laurent, Christoph Waltz, Eli Roth, Michael Fassbender, Diane Kruger, Daniel Brühl, Til Schweiger
23:15 Hannibal - film sensacyjny, Wielka Brytania, USA, 2001, reż. Ridley Scott, wyk. Anthony Hopkins, Julianne Moore, Gary Oldman, Giancarlo Giannini, Ray Liotta
02:00 Kuba Wojewódzki - talk show
03:00 Uwaga! - magazyn
03:15 Noc magii

POLSAT

06:00 Nowy dzień z Polsat News
08:40 Malanowski i Partnerzy
09:40 Sekrety rodziny
10:40 Dlaczego ja?
11:40 Gliniarze
12:50 Wydarzenia
13:25 Interwencja
13:40 Trudne sprawy
14:40 Dlaczego ja?
15:50 Wydarzenia
16:10 Pogoda
16:15 Interwencja
16:30 Na ratunek 112
17:00 Gliniarze
18:00 Pierwsza miłość
18:50 Wydarzenia
19:25 Gość Wydarzeń
19:45 Sport, Pogoda
20:00 Niemamocni 2 - film przygodowy Podczas gdy Helen rozwija swoją karierę zawodową, jej mąż Bob zostaje w domu z dziećmi

FILM SENSACYJNY

22:45 X-Men: Ostatni bastion - film sensacyjny Wynalezienie lekarstwa odwracającego proces mutowania prowadzi do odwrócenia biegu historii. Po raz pierwszy mutanty stają przed wyborem: zachować swą unikalność, co oznacza skazanie się na wieczną izolację i alienację, czy też wyrzec się pozyskanej w wyniku mutacji mocy. Przeciwstawne punkty widzenia przywódców mutantów - Charlesa Xaviera i Erika Lehnsherra zostają poddane ostatecznej próbie.
00:55 A.I. Sztuczna inteligencja - film sensacyjny

TVP Kultura

07:00 Teledysk
08:00 Informacje kulturalne
08:30 Powidoki - program publicystyczny
08:40 Księga Przestrzeni
09:15 Którędy po sztukę
09:30 Louise nad morzem - dramat, prod. Kanada, Francja, 2016, reż. Jean - Francois Laguionie
11:00 Układ krążenia - serial
12:30 Kamizelka - film TVP, reż. Stanisław Jędryka
13:25 Sami Yaffa na tropie dźwięków
15:25 Pora umierać - film obyczajowy
17:25 Czterdziestolatek - dwadzieścia lat później - serial komediowy TVP, reż. Jerzy Gruza
18:30 Informacje kulturalne
18:55 Co dalej?
19:15 Którędy po sztukę
19:25 Antyfonie - Konrad Smoleński - film

WESTERN

20:00 Strzały po zmierzchu - Łowcy skalpów - western, prod. USA, 1968, reż. Sydney Pollack, reż. Burt Lancaster, Shelley Winters, Telly Savallas, Ossie Davies, Armando Silvestre
21:50 Tego się nie wytnie
23:35 Gomorra - serial, prod. Włochy, Niemcy, 2014
00:25 Teraz animacje! - Klub seniora - film animowany
00:30 Teraz animacje! - Zmiany - animowany
00:35 Teraz animacje! - Wiatr - film animowany, prod. Niemcy, 2013
00:40 Teraz animacje! - Kilka słów - film animowany, prod. Węgry, 2017

TV Puls

06:00 Nash Bridges - serial sensacyjny Serial sensacyjny opowiadający o walce z przestępczością na ulicach San Francisco. Głównym bohaterem jest sprytny policjant Nash Bridges (Don Johnson), który w raz ze swoim partnerem Joe Dominguez (Cheech Marin) walczy z przestępczością w mieście.
08:00 Lombard. Życie pod zastaw - serial obyczajowy
10:00 Kobra - oddział specjalny - serial sensacyjny
12:00 Zaklinaczka duchów
14:00 Lombard. Życie pod zastaw - serial obyczajowy
16:00 Rodzinny interes - serial obyczajowy

SERIAL OBYCZAJOWY

18:00 Lombard. Życie pod zastaw - serial obyczajowy prod. Polska
20:00 Kula w łeb Policjant i zawodowy morderca zawiązują sojusz, by dorwać zabójcę swoich przyjaciół.
21:50 Dziedzictwo krwi
23:25 Dorwać gringo
01:20 Castle
02:15 Dyżur - serial dokumentalny
02:55 Wojciech Cejrowski. Boso - Ziemia Święta
03:30 Biesiada na cztery pory roku
04:35 Z archiwum policji - serial dokumentalny
05:00 Dyżur - serial dokumentalny

TVN 7

05:00 Mango telezakupy
06:35 Szpital - program obyczajowy
07:35 Ukryta prawda - program obyczajowy
10:35 Ten moment
11:05 Szpital - program obyczajowy
12:05 Szkoła - obyczajowy
13:05 Sąd rodzinny - program sądowy
14:05 Sędzia Anna Maria Wesołowska - program sądowy
15:05 Ukryta prawda - program obyczajowy
16:05 Zakochani po uszy - serial, Polska
16:35 Brzydula - serial
17:10 19 + - obyczajowy
18:15 Sprzątaczki - program obyczajowy
19:00 Ukryta prawda - program obyczajowy
20:00 Brzydula - serial

KOMEDIA

20:30 Totalna magia - film komedia, USA, 1998, reż. Griffin Dunne, wyk. Sandra Bullock, Nicole Kidman, Stockard Channing, Dianne Wiest, Goran Visnjic, Aidan Quinn
22:50 List w butelce - film obyczajowy, USA, 1999, reż. Luis Mandoki, wyk. Kevin Costner, Robin Wright Penn, Paul Newman, John Savage, Illeanna Douglas, Robbie Coltrane
01:30 Druga strona medalu - talk show
02:05 Noc magii - program rozrywkowy prod. Polska

TV 4

06:00 Strażnik Teksasu - serial sensacyjny **08:00** Nasz nowy dom **09:00** Sędzia Judy **10:25** Nowe Sekrety Sąsiadów **11:25** Pamiętniki z wakacji - serial obyczajowy prod. Polska **12:25** Wspaniali ludzie **13:00** Wzór **13:55** Kobra - oddział specjalny **15:00** STOP Drogówka **16:00** Z miłości do dziecka **17:00** Nowe Sekrety Sąsiadów - serial obyczajowy prod. Polska **18:00** Policjantki i Policjanci - serial obyczajowy prod. Polska **20:00** Święty **21:00** Gwiazdy Kabaretu **22:00** Sprawiedliwi - Wydział Kryminalny **00:20** Duchy kanionu Peter i Bronny Taylorowie spędzają wakacje w Wielkim Kanionie wraz córką i autystycznym synem. **02:05** Interwencja **02:25** Disco Polo Life **03:25** TOP 10 Lista Przebojów

TV Trwam

10:15 Filmowe Życiorysy **11:25** Głos Polski **11:35** 100 cudownych miejsc na świecie **11:45** Spotkania z ekologią **12:00** Anioł Pański **12:03** Informacje dnia **12:20** Na przekór ciemności **13:30** Msza Święta **14:30** Aktywna zima **14:55** Słowo Życia **15:00** Modlitwa **15:20** Mocni w wierze **15:50** Ma się rozumieć **16:00** Informacje dnia **16:10** Siódmy sakrament **16:35** Świat na wyciągnięcie ręki. **17:00** W Solankowej Dolinie **17:25** Kolory Świętości **17:55** Poczet Wielkich Polaków **18:00** Anioł Pański **18:05** Informacje dnia **18:15** Westerplatte Młodych **18:55** Przegląd katolickiego tygodnika „Niedziela" **19:00** Warto zauważyć... **19:30** Opowieści Theo **19:45** Modlitwa **20:00** Informacje dnia **20:20** Różaniec **20:50** Myśląc Ojczyzna **21:00** Apel

eprasa.pl 01a8c39f77

KURIER GMIN
TYGODNIK POWIATU WOŁOWSKIEGO
www.kuriergmin.pl

sobota 6 lutego

TVP 1

05:05 Klan - telenowela TVP
06:00 Sprawa dla reportera
06:50 Policzmy się dla Polski
07:00 Transmisja Mszy Świętej z Sanktuarium Matki Bożej na Jasnej Górze
07:35 Rok w ogrodzie
08:00 Rok w ogrodzie Extra - magazyn
08:15 Wojsko - polskie.pl
08:40 Pełnosprawni
09:10 Magazyn śledczy Anity Gargas - magazyn
09:40 Fascynujący świat - Klasztory Europy
10:50 Blondynka - serial TVP
11:45 Jeden dzień w Sundown - western
13:10 Zakochaj się w Polsce
13:40 Okrasa łamie przepisy - magazyn kulinarny
14:10 Z pamięci - felieton
14:15 Skoki Narciarskie
16:50 Policzmy się dla Polski
17:00 Teleexpress

TELETURNIEJ

17:30 Jaka to melodia? - teleturniej muzyczny
18:25 Sanatorium miłości
19:30 Wiadomości
20:10 Alarm! - magazyn
20:35 Komisarz Alex - serial kryminalny TVP
21:30 Hit na sobotę - Niewidzialny gość - film prod. Hiszpania, 2016, reż. Oriol Paulo
23:25 U Pana Boga za miedzą - komedia, reż. Jacek Bromski, reż. Andrzej Zaborski, Krzysztof Dzierma, Agnieszka Kotlarska
01:30 Barbershop 3: Na ostro - komedia
03:30 Jaka to melodia?
04:20 Z pamięci - felieton
04:25 Zakończenie

TVP 2

05:50 Dla niesłyszących - Barwy szczęścia - serial obyczajowy TVP Losy mieszkańców warszawskiej ulicy Zacisznej. Niektórzy z nich znają się od lat, niektórzy dopiero sprowadzili się na osiedle „Pod Sosnami". Młodsi szukają swojej drogi, starsi próbują odnaleźć się w nowej rzeczywistości.
06:55 Dla niesłyszących - M jak miłość - serial TVP
07:40 Przepis dnia - magazyn kulinarny
07:55 Pytanie na śniadanie
11:10 Policzmy się dla Polski - felieton
11:20 Rodzinny ekspres - magazyn
11:50 Alternatywy 4 - serial komediowy

PROGRAM ROZRYWKOWY

13:00 Anything goes. Ale jazda! - program rozrywkowy
14:00 Familiada - teleturniej
14:35 Koło fortuny - teleturniej
15:15 The Voice Senior - Półfinał
17:50 Słowo na niedzielę
18:00 Panorama
18:25 Pogoda
18:35 Postaw na milion
19:35 Lajk!
20:00 The Voice Senior - Finał
22:40 Hity wszech czasów - magazyn muzyczny
23:45 Do zakochania jeden krok - film obyczajowy
01:45 Operacja Świt - dramat
03:50 Przystań - film TVP

TVN

05:00 Uwaga! - magazyn
05:15 Mango - telezakupy
07:25 Kobieta na krańcu świata
08:00 Dzień Dobry TVN - magazyn
11:30 Brzydula - serial
12:30 Na Wspólnej - serial
14:20 Kobieta na krańcu świata
14:55 Wyjątkowe domy
15:30 Totalne remonty Szelągowskiej
16:30 Kolekcja smaków
17:00 Klinika bez tajemnic
18:00 Patent na dom
19:00 Fakty
19:25 Sport
19:35 Pogoda
19:45 Uwaga! - magazyn
20:00 Jak to robią single - film komedia, USA, 2016, reż. Christian Ditter, wyk. Dakota Johnson, Rebel Wilson, Leslie Mann, Damon Wayans Jr.

KOMEDIA

22:15 Sylwester w Nowym Jorku - film komedia, USA, 2011, reż. Garry Marshall, wyk. Michelle Pfeiffer, Zac Efron, Robert De Niro, Halle Berry, Jessica Biel, Seth Meyers, Katherine Heigl, Jon Bon Jovi, Ashton Kutcher, Lea Michele
00:50 Węże w samolocie - film sensacyjny, USA, Niemcy, Kanada, 2006, reż. David R. Ellis, wyk. Samuel L. Jackson, Julianna Margulies
03:00 Kuchenne rewolucje - program kulinarno-rozrywkowy
04:00 Noc magii - program ezoteryczny prod. Polska

POLSAT

06:00 Nowy dzień z Polsat
07:20 Maska Zorro
10:10 Ewa gotuje
10:40 Nasz Nowy Dom
11:40 Bogaty dom - Biedny dom
12:40 Rolnicy. Podlasie
13:45 Rolnicy - Tak się żyje u nas na wsi
14:45 Nie mów do mnie śmieciarzu!
15:45 Więzienie
17:45 Chłopaki do wzięcia
18:50 Wydarzenia
19:25 Gość Wydarzeń
19:45 Sport
19:55 Pogoda
20:00 Kapitan Ameryka: Wojna bohaterów Rządowa decyzja objęcia Avengers nadzorem, sprawia, że najlepsi przyjaciele Kapitan Ameryka i Iron Man stają się zaciekłymi wrogami.

FILM SENSACYJNY

23:15 W dolinie Elah Młody amerykański żołnierz, Mike Deerfield, powraca z misji w Iraku. Wkrótce po przybyciu do bazy w Nowym Meksyku, chłopak znika bez śladu. Jego przełożeni utrzymują, że wcześniej wzorowo pełniący służbę Mike, dopuścił się dezercji. W tę wersję nie wierzą jego rodzice, emerytowany lekarz wojskowy Hank i jego żona Joan . Hank na własną rękę rozpoczyna poszukiwania syna.
02:00 Tajemnice losu
04:40 Disco Gramy - program rozrywkowy prod. Polska
05:25 Telezakupy TV Okazje

TVP Kultura

07:00 Bo we mnie jest seks
08:05 Informacje kulturalne
08:30 Od ucha do ucha
08:35 Od ucha do ucha - Blask
08:35 Od ucha do ucha - Jubile - film animowany, prod. Francja, 2016
08:45 Od ucha do ucha - Caracas - animowany
08:55 Od ucha do ucha - Kapitan - film animowany
09:00 Od ucha do ucha - Wodny szlak - film animowany, prod. Francja, Hiszpania, 2017
09:20 Od ucha do ucha - Panna z mokrą głową - film obyczajowy
11:10 Serialowa nostalgia - Kariera Nikodema Dyzmy - serial TVP, reż. Jan Rybkowski
12:05 Młody duch tańca
12:40 Kobra - Głos mordercy
13:55 Dalej prosto
14:30 Tego się nie wytnie

DRAMAT

16:00 Retro kino - Purpura i czerń - dramat wojenny
18:25 Tamte lata, tamte dni
18:55 Scena muzyczna - Lutosławski Quartet - koncert
20:00 Bilet do kina - Przed północą - film obyczajowy
21:55 Norah Jones live at Ronnie Scott's - koncert
23:05 Mocne Kino - Wideodrom
00:45 Strzały po zmierzchu - Łowcy skalpów - western, prod. USA
02:35 Nostalgia - film fabularny, prod. ZSRR, Włochy, 1983
04:55 Teledysk
05:50 Zakończenie

TV Puls

06:00 Łowcy skarbów Sydney Fox decyduje się podróżować po świecie, by odnaleźć zaginione skarby i dzieła sztuki.
07:00 Taki jest świat
08:00 Lombard. Życie pod zastaw - serial obyczajowy prod. Polska
20:00 Krwawy sport - film sensacyjny Frank Dux dezerteruje z armii, aby wziąć udział w nielegalnym turnieju kumite rozgrywanym w Hongkongu.
21:55 Koliber Na skutek zrządzenia losu bezdomny były żołnierz sił specjalnych przejmuje tożsamość innej osoby. Nowe możliwości otwierają mężczyźnie drogę do dokonania zemsty.

FILM SENSACYJNY

23:55 Snajper 3 Sierżant Beckett leci do Wietnamu, by zabić swojego dawnego przyjaciela, który stał się śmiertelnie niebezpieczny.
01:30 Castle Poszukujący inspiracji pisarz otrzymuje pozwolenie na przyłączenie się do jednego zespołu z wydziału zabójstw nowojorskiej policji.
02:40 Taki jest świat
03:15 Biesiada na cztery pory roku
03:55 Menu na miarę
04:35 Z archiwum policji - serial dokumentalny
05:00 Dyżur - dokumentalny

TVN 7

04:30 Mango - telezakupy
06:35 Kosmiczny wykop
06:55 Szkoła - obyczajowy
07:55 Ukryta prawda - program obyczajowy
08:55 Ten moment
09:55 Ukryta prawda - program obyczajowy
12:55 Kamil Stoch - moja historia - serial dokumentalny, Polska
13:55 Wakacje w krzywym zwierciadle - film komedia, USA, 1983, reż. Harold Ramis, wyk. Chevy Chase, Imogene Coca, Beverly D' Angelo, Randy Quaid, Eddie Bracken
16:00 Akademia policyjna V: Misja w Miami Beach - film komedia, USA, 1988, reż. Alan Myerson, wyk. Matt Mc Coy, Janet Jones, George Gaynes, G.W. Bailey, René Auberjonois

KOMEDIA

18:00 W krzywym zwierciadle: Europejskie wakacje - film komedia, USA, 1985, reż. Amy Heckerling, wyk. Chevy Chase, Beverly D' Angelo, Dana Hill, Jason Lively, John Astin, Sheila Kennedy
20:00 Tożsamość Bourne'a - film sensacyjny, USA, Niemcy, Czechy, 2002, reż. Doug Liman, wyk. Matt Damon, Franka Potente, Chris Cooper, Clive Owen, Brian Cox
22:35 Troja - film przygodowy, USA, Wielka Brytania
01:55 Noc magii

TV 4

06:00 Szczenięce lata Toma i Jerry'ego **07:00** Żona dla milionera **09:00** Galileo
11:00 Dziewczyny z drużyny Kontynuacja przebojowej komedii o perypetiach nastoletnich cheerleaderek, pełna humoru, werwy i niezwykle efektownych popisów tanecznych. Whittier ma szansę zostać gwiazdą szkolnej drużyny cheerleaderek.
13:00 STOP Drogówka **14:00** Policjantki i Policjanci **19:00** Galileo **20:00** Święty **21:00** Gwiazdy Kabaretu **22:05** Sprawiedliwi - Wydział Kryminalny **00:20** Pokój grozy Zainspirowana prawdziwymi wydarzeniami historia Dany, która przeprowadza się z mężem i pięcioletnim synem do wymarzonego domu na wsi. **02:05** Interwencja **02:25** Disco Polo Life

TV Trwam

10:15 Retrospekcja **10:20** Święty na każdy dzień **10:25** Myśląc Ojczyzna **10:35** Polski Punkt Widzenia **11:00** Kropelka radości **12:00** Anioł Pański **12:03** Informacje dnia **12:20** Warto zauważyć... **12:50** Aktywna zima **13:20** Ocalić od zapomnienia
13:30 Msza Święta **14:35** Antarktyda **15:30** Wierzę w Boga **16:00** Informacje dnia **16:10** Tydzień, który zmienił świat **16:45** Filmowe życiorysy **17:00** Z Parlamentu Europejskiego
17:30 Mocni Jego mocą **17:55** Poczet Wielkich Polaków **18:00** Anioł Pański **18:05** Informacje dnia **18:15** Rozmowy niedokończone **19:25** Święty na każdy dzień **19:30** Katecheza ks. bp. Antoniego Długosza **19:45** Modlitwa **20:00** Informacje dnia **20:20** Różaniec **20:50** Myśląc Ojczyzna **21:00** Apel

niedziela 7 lutego

TVP 1

04:40 Klan - telenowela TVP
06:00 Słownik polsko@polski
06:25 Wojsko - polskie.pl
06:55 Słowo na niedzielę
07:00 Transmisja Mszy Świętej
08:00 Tydzień
08:30 Zakochaj się w Polsce
09:05 Las bliżej nas
09:30 Okrasa łamie przepisy
10:00 Stulecie Winnych - serial TVP
10:55 Słowo na niedzielę
11:00 Msza Święta
11:55 Między ziemią a niebem
12:00 Anioł Pański
12:15 Między ziemią a niebem
12:45 Rwanda 2020
13:10 BBC w Jedynce - Dynastie. Tygrysy - film
14:10 Z pamięci - felieton
14:20 Skoki Narciarskie
16:50 Policzmy się dla Polski
17:00 Teleexpress

SERIAL KRYMINALNY

17:30 Ojciec Mateusz - serial kryminalny TVP
18:30 Jaka to melodia? - teleturniej muzyczny
19:30 Wiadomości
20:15 Osiecka - serial TVP
21:15 Sanatorium miłości
22:10 Sanatorium miłości. Kulisy programu
22:20 Zakochana Jedynka - Stawiam na miłość - film obyczajowy
23:55 Niewidzialny gość - film prod. Hiszpania, 2016, reż. Oriol Paulo
01:50 Zdradzona - thriller, prod. USA, 2017, reż. Jeff Hare, reż. Jamie Luner
03:30 Jaka to melodia?
04:15 Z pamięci - felieton
04:20 Zakończenie

TVP 2

05:20 Dla niesłyszących - Barwy szczęścia - serial obyczajowy TVP
07:00 Dla niesłyszących - M jak miłość - serial TVP
07:55 Pytanie na śniadanie
11:05 Policzmy się dla Polski - felieton
11:15 Zacznij Od Nowa - magazyn
11:45 Szansa na sukces. Opole 2020 - widowisko muzyczne
12:55 Szalona 30-tka zespołu Boys - koncert
14:00 Familiada - teleturniej
14:35 Koło fortuny - teleturniej
15:10 Szansa na sukces. Opole 2020 - widowisko muzyczne
16:15 Na dobre i na złe - serial TVP
17:05 Jutro należy do nas - serial, prod. Francja
18:00 Panorama

SERIAL OBYCZAJOWY

18:30 Lepsza połowa - serial TVP
19:25 Na sygnale - serial fabularyzowany TVP
20:00 Operacja Świt - dramat, prod. USA, 2006
22:15 Kino bez granic - Wilczy totem - film
00:20 Różyczka - dramat, reż. Jan Kidawa - Błoński, reż. Andrzej Seweryn, Magdalena Boczarska, Robert Więckiewicz
02:25 Dawno temu w Ameryce - dramat, prod. USA, Włochy, 1984,
04:30 Rodzinka.pl - serial komediowy prod. TVP
04:55 Zakończenie

TVN

05:15 Mango - telezakupy
07:25 Nowa Maja w ogrodzie
07:55 Akademia ogrodnika
08:00 Dzień Dobry TVN - magazyn
11:30 Brzydula - serial
13:00 Co za tydzień - magazyn
13:30 Kolekcja smaków
14:05 Wyjątkowe domy
14:40 Patent na dom
15:45 Gliniarz w przedszkolu - film komedia, USA, 1990, reż. Ivan Reitman, wyk. Arnold Schwarzenegger
18:00 Kuchenne rewolucje - program kulinarno-rozrywkowy
19:00 Fakty
19:25 Sport, Pogoda
19:40 Raport smogowy
19:45 Uwaga! - magazyn
20:00 Dobre, podaj dalej

FILM S-F

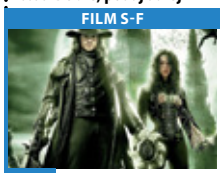

20:05 Van Helsing - film S- F, USA, Czechy, 2004, reż. Stephen Sommers, wyk. Hugh Jackman, Kate Beckinsale, David Wenham, Richard Roxburgh, David Wenham, Samuel West, Robbie Coltrane
22:55 Frantic - film sensacyjny, USA, Francja, 1988, reż. Roman Polański, wyk. Harrison Ford, Emmanuelle Seigner, Betty Buckley, Alexandra Stewart
01:25 Master Chef - program rozrywkowy
04:10 Noc magii - program ezoteryczny prod. Polska

POLSAT

06:00 Nowy dzień z Polsat
08:15 Sezon na misia - film animowany Boguś, udomowiony niedźwiedź grizzly nie posiada instynktu i żadnych zdolności do przetrwania w dziczy. Wiedzie spokojne życie jako atrakcja miasteczka Timberline. Jego świat przewraca się do góry nogami, gdy poznaje Elliota cherlawego, wygadanego jelenia.
09:55 Most do Terabithii Jessie ma jedenaście lat, talent plastyczny i marzenie, żeby zostać najszybszym człowiekiem świata.
11:55 Iniemamocni 2 Podczas gdy Helen rozwija swoją karierę zawodową, jej mąż zostaje w domu z dziećmi.

FILM PRZYGODOWY

14:30 Kapitan Ameryka: Wojna bohaterów Rządowa decyzja objęcia Avengers nadzorem, sprawia, że najlepsi przyjaciele Kapitan Ameryka i Iron Man stają się zaciekłymi wrogami.
17:40 Nasz Nowy Dom
18:50 Wydarzenia
19:30 Państwo w Państwie
20:00 XXI Mazurska Noc Kabretowa
22:20 Hancock - sensacyjny
00:05 Świat w płomieniach - thriller
03:00 Tajemnice losu
04:40 Disco Gramy
05:25 Telezakupy TV Okazje

TVP Kultura

06:50 Myśli na ten czas
07:00 Liturgia prawosławna z cerkwi w Stargardzie - transmisja
08:25 Od ucha do ucha - Niezapomniany Leonard Bernstein
09:35 Od ucha do ucha - Cztery pory roku młodego Antoniego
10:20 Arsene Lupin - serial
11:15 Trzeci punkt widzenia - program publicystyczny
12:00 Shalako - film fabularny
14:05 Kochankowie z Księżyca - film fabularny
15:45 Jordi Savall - Jerozolima - koncert, prod. Niemcy, 2018, reż. Michael Beyer
17:15 Niedziela z... tajemniczą dziewczyną
18:05 Niedziela z...z tajemniczą dziewczyną - Kalina - film dokumentalny
19:10 Niedziela z... tajemniczą dziewczyną

FILM OBYCZAJOWY

20:00 Cztery wesela i pogrzeb - film prod. Wielka Brytania, 1994, reż. Mike Newell, reż. Hugh Grant
22:05 Trzeci punkt widzenia - program publicystyczny
22:35 Sprawa Moranta - film fabularny, prod. Australia, 1980, reż. Bruce Beresford
00:25 Teraz animacje! - Klub seniora - film animowany
00:35 Teraz animacje! - Zmiany - animowany
00:40 Teraz animacje! - Wiatr
00:40 Teraz animacje! - Kilka słów
01:00 Bilet do kina - Przed północą - obyczajowy
02:55 Bezmiar sprawiedliwości - dramat

TV Puls

05:55 Rodzinny interes - serial
09:45 Nowe przygody Aladyna Dwaj złodzieje uciekając przed pogonią w wielkim domu towarowym znajdują schronienie w dziale dziecięcym, gdzie zostają zmuszeni przez dzieci do opowiadania bajek. Niesieni ich niezwykle swobodną narracją przenosimy się do Bagdadu latających dywanów, pięknych księżniczek, przebiegłych czarodziejów oraz przeróżnej maści wezyrów i sułtanów.
11:50 Ace Ventura: Psi detektyw
13:40 Najpiękniejsze baśnie braci Grimm: Król Drozdobrody
14:55 Najpiękniejsze baśnie braci Grimm: Śpiąca Królewna

FILM OBYCZAJOWY

16:05 Goście w Ameryce W wyniku pomyłki czarnoksiężnika francuski rycerz Thibault oraz jego giermek André trafiają do współczesnego Chicago.
18:00 Jeszcze raz
20:00 Przełęcz ocalonych Schyłek II wojny światowej. Podczas krwawej bitwy o Okinawę amerykański sanitariusz odmawia noszenia broni i zabijania z powodów moralnych.
22:45 Operacja Anthropoid
01:05 9. kompania
03:55 Taki jest świat
05:00 Rodzinny interes - serial obyczajowy prod. Polska

TVN 7

04:30 Mango - telezakupy
06:35 Kosmiczny wykop
06:55 Szkoła - obyczajowy
07:55 Ukryta prawda - program obyczajowy
08:55 Ten moment
10:00 Ukryta prawda - program obyczajowy
13:05 Kamil Stoch - moja historia - serial dokumentalny, Polska
13:40 Uwolnić orkę - film przygodowy, USA, Francja, 1993, reż. Simon Wincer, wyk. Jason James Richter Jayne Atkinson, August Schellenberg, Michael Madsen, Michael Ironside
16:00 Szpiedzy tacy jak my - film komedia, USA, 1985, reż. John Landis, wyk. Chevy Chase, Dan Aykroyd, Steve Forrest, Donna Dixon, Bruce Davison

KOMEDIA

18:15 Akademia policyjna VI: Operacja Chaos - film komedia, USA, 1989, reż. Peter Bonerz, wyk. Bubba Smith, David Graf, Michael Winslow, Leslie Easterbrook, Marion Ramsey
20:00 Sherlock Holmes: Gra cieni - film sensacyjny, USA, 2011, reż. Guy Ritchie, wyk. Robert Downey Jr., Jude Law, Noomi Rapace
22:45 Ludzkie dzieci - film przygodowy, USA, Wielka Brytania, 2006, reż. Alfonso Cuarón, wyk. Clive Owen, Julianne Moore
01:00 Druga strona medalu
02:45 Noc magii

TV 4

06:00 Szczenięce lata Toma i Jerry'ego **07:00** Żona dla milionera **09:00** Dziewczyny z drużyny Kontynuacja przebojowej komedii o perypetiach nastoletnich cheerleaderek, pełna humoru, werwy i niezwykle efektownych popisów tanecznych. Whittier ma szansę zostać gwiazdą szkolnej drużyny cheerleaderek.
10:55 Galileo **12:55** STOP Drogówka **13:55** Gwiazdy Kabaretu **14:55** Dauntless. Bitwa o Midway **17:00** Szklane piekło **19:00** Galileo
20:00 Duchy kanionu Peter i Bronny Taylorowie spędzają wakacje w Wielkim Kanionie wraz córką i autystycznym synem. **22:00** Iluzjonista. Akcja rozgrywa się w Wiedniu przełomu XIX i XX wieku. **00:15** Śmierć na 1000 sposobów

TV Trwam

09:30 Msza Święta **10:40** Jezus **11:25** Bernadetta księżniczka z Lourdes **12:00** Anioł Pański z Ojcem Świętym Franciszkiem **12:20** Wieś - to też Polska **13:30** Papież Polak do Rodaków **14:35** Gala operetkowa od Wiednia do Budapesztu - Wiedeń **15:45** Kolory Świętości
15:50 100 cudownych miejsc na świecie **16:00** Informacje dnia **16:10** Koncert życzeń **17:00** Tam, gdzie Bóg płacze **17:30** Nowa Ewangelizacja **17:55** Poczet Wielkich Polaków **18:00** Anioł Pański
18:05 Informacje dnia **18:15** Rozmowy niedokończone **19:25** Święty na każdy dzień **19:30** Opowieści biblijne historie animowane z Nowego Testamentu **20:00** Informacje dnia **20:20** Różaniec **20:50** Kolory Świętości **21:00** Apel Jasnogórski **21:20** Informacje

eprasa.pl 01a8c39f77

poniedziałek 8 lutego

TVP 1

05:10 Przysięga - serial obyczajowy, prod. Turcja
06:00 Elif - serial, prod. Turcja
06:50 Policzmy się dla Polski
07:00 Transmisja Mszy Świętej
07:30 Okiem Wiary - magazyn
08:00 Wiadomości
08:10 Pogoda poranna
08:15 Kwadrans polityczny
08:35 Ranczo - serial
09:40 Komisarz Alex - serial kryminalny TVP
10:35 Ojciec Mateusz - serial kryminalny TVP
11:25 Kasta - serial
12:00 Wiadomości
12:10 Agrobiznes
12:35 Agropogoda - magazyn
12:45 BBC w Jedynce - Dynastie. Tygrysy
14:00 Elif - serial, prod. Turcja
15:00 Wiadomości
15:10 Pogoda
15:15 Alarm! - magazyn
15:35 Gra słów. Krzyżówka

SERIAL OBYCZAJOWY

16:05 Przysięga - serial obyczajowy, prod. Turcja
17:00 Teleexpress
17:15 Jaka to melodia?
17:55 Klan - telenowela TVP
18:20 Kasta - serial
18:55 Jeden z dziesięciu
19:30 Wiadomości
20:00 Piłka nożna - Klubowe Mistrzostwa Świata
21:00 Teatr Telewizji - Paradiso - spektakl teatralny
22:35 Świat bez fikcji
23:40 Warto rozmawiać
00:45 Stawiam na miłość - film obyczajowy
02:20 Piekło - thriller, prod. Niemcy, Austria, 2017
04:00 Barbra Streisand
05:00 Zakończenie

TVP 2

05:20 Cafe piosenka
05:55 Doktor Kleist - serial
06:50 Coś dla Ciebie
07:20 Familiada - teleturniej
07:55 Pytanie na śniadanie
10:40 Panorama
10:45 Pytanie na śniadanie
11:15 Policzmy się dla Polski
11:25 Rodzinka.pl - serial komediowy TVP
11:50 Dla niesłyszących - Barwy szczęścia - serial obyczajowy TVP
12:25 Koło fortuny
13:15 Kozacka miłość - serial kostiumowy
14:05 Va Banque - teleturniej
14:35 Na sygnale - serial fabularyzowany TVP
15:05 Koło Fortuny
15:10 Doktor Kleist - serial
16:00 Koło fortuny
16:35 Familiada - teleturniej
17:15 Więzień miłości
18:00 Panorama
18:20 Va Banque - teleturniej

SERIAL KOSTIUMOWY

18:45 Kozacka miłość - serial kostiumowy, prod. Rosja, 2013
19:35 Barwy szczęścia - serial obyczajowy TVP
20:40 Kulisy serialu „M jak miłość"
20:55 M jak miłość - serial TVP
21:50 Urodzona gwiazda - serial, prod. Rosja, 2015
22:45 Lepsza połowa - serial TVP
23:20 Truskawkowe dni - film obyczajowy, prod. Szwecja, 2016
01:00 Warto kochać - serial
01:50 Wilczy totem - film fabularny, prod. Francja, Chiny, 2015
03:50 Zakończenie

TVN

05:05 Nowa Maja w ogrodzie
05:35 Akademia ogrodnika
05:45 Mango - telezakupy
07:00 Kuchenne rewolucje - program kulinarno-rozrywkowy
08:00 Dzień Dobry TVN - magazyn
11:35 Dobre, podaj dalej
11:45 Ukryta prawda - program obyczajowy
12:50 Szpital
13:50 Rozwód. Walka o wszystko
14:55 Szpital
15:55 Kuchenne rewolucje
17:00 Rozwód. Walka o wszystko
18:00 Ukryta prawda
19:00 Fakty
19:25 Uwaga! koronawirus
19:50 Raport smogowy
19:55 Uwaga! - magazyn
20:10 Doradca smaku
20:15 Na Wspólnej - serial
20:55 Milionerzy

FILM SENSACYJNY

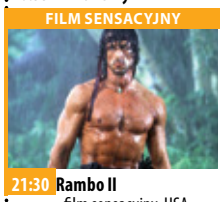

21:30 Rambo II - film sensacyjny, USA, 1985, reż. George Pan Kosmatos, wyk. Sylvester Stallone, Richard Crenna, Charles Napier, Julia Nickson, Steven Berkoff
23:40 Królestwo - film sensacyjny, USA, Niemcy, 2007, reż. Peter Berg, wyk. Jamie Foxx, Chris Cooper, Jennifer Garner, Jason Bateman, Ashraf Barhom, Jeremy Piven, Richard Jenkins
01:55 Co za tydzień
02:25 Na granicy światów - serial, USA, Wielka Brytania
03:25 Uwaga! - magazyn
03:40 Noc magii

POLSAT

06:00 Nowy dzień z Polsat News
08:40 Malanowski i Partnerzy Bronisław Malanowski rozwiązuje zagadki kryminalne, prowadząc biuro detektywistyczne.
09:40 Sekrety rodziny
10:40 Dlaczego ja?
11:40 Gliniarze
12:50 Wydarzenia
13:25 Interwencja
13:40 Trudne sprawy
14:40 Dlaczego ja?
15:50 Wydarzenia
16:10 Pogoda
16:15 Interwencja
16:30 Na ratunek 112
17:00 Gliniarze
18:00 Pierwsza miłość - serial obyczajowy prod. Polska
18:50 Wydarzenia
19:25 Gość Wydarzeń
19:45 Sport, Pogoda

FILM SENSACYJNY

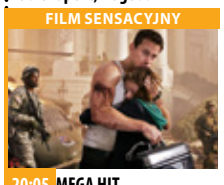

20:05 MEGA HIT - Świat w płomieniach Policjant John Cale marzy o pracy w jednostce specjalnej, której zadaniem jest ochrona prezydenta Jamesa Sawyera . Niestety, jego aplikacja zostaje odrzucona. Przybity mężczyzna, nie chcąc zawieść swojej córeczki, zabiera ją na wycieczkę po Białym Domu.
22:55 Gra o życie
01:05 Kod da Vinci Robert Langdon w środku nocy zostaje wezwany do muzeum Luwru, gdzie miało miejsce tajemnicze morderstwo.
04:10 Kabarety

TVP Kultura

07:00 Muzyczne poranki
08:15 Tego się nie wytnie
09:55 Reżyserzy
11:00 Układ krążenia - serial TVP
12:30 Moja nowa droga - film krótkometrażowy
13:25 Metropolitan Opera - legenda Nowego Jorku
15:30 Przypadek dla początkującego kata - film fabularny, prod. Czechosłowacja, 1970, reż. Pavel Juracek
17:25 Czterdziestolatek - dwadzieścia lat później
18:30 Informacje kulturalne
18:55 Rok 2020
19:20 Trzeci punkt widzenia - program publicystyczny
20:00 Panorama kina polskiego - Pętla - dramat, reż. Wojciech Jerzy Has
21:50 Powidoki - program publicystyczny

FILM OBYCZAJOWY

22:10 Żelazna klasyka - Walkabout - film obyczajowy, prod. Wielka Brytania, 1971, reż. Nicolas Roeg, reż. John Illingsworth
24:00 Scena muzyczna - Lutosławski Quartet - koncert
01:05 Informacje kulturalne - informator kulturalny
01:30 Cztery wesela i pogrzeb - film prod. Wielka Brytania, 1994, reż. Mike Newell, reż. Hugh Grant, Andie MacDowell, Simon Callow, Rowan Atkinson, James Fleet
03:35 Tamte lata, tamte dni
04:15 Teledyski
05:05 Rok 2020
05:35 Afisz kulturalny

TV Puls

06:00 Nash Bridges - serial sensacyjny
08:00 Lombard. Życie pod zastaw - serial obyczajowy Prowadzenie lombardu to zajęcie ciekawe, momentami ekscytujące, ale często i niebezpieczne. Bohaterami serialu są: właściciel Kazimierz Barski, jego rodzina, pracownicy oraz klienci, którzy pojawiają się w lombardzie z powodu różnych życiowych zawirowań
10:00 Kobra - oddział specjalny - serial sensacyjny
12:00 Zaklinaczka duchów
14:00 Lombard. Życie pod zastaw - serial obyczajowy
16:00 Rodzinny interes - serial obyczajowy

SERIAL OBYCZAJOWY

18:00 Lombard. Życie pod zastaw - serial obyczajowy
20:00 Air Force One Air Force One z prezydentem Stanów Zjednoczonych oraz jego rodziną na pokładzie zostaje uprowadzony przez rosyjskich terrorystów.
22:30 Kula w łeb
00:10 Czasy ostateczne: Pozostawieni
02:30 Taki jest świat
03:35 Dyżur - serial dokumentalny
03:55 Biesiada na cztery pory roku
04:35 Z archiwum policji
05:00 Rodzinny interes - serial obyczajowy

TVN 7

05:00 Mango telezakupy
06:35 Szpital - program obyczajowy
07:35 Ukryta prawda - program obyczajowy
10:35 Ten moment
11:05 Szpital - program obyczajowy
12:05 Szkoła - obyczajowy
13:05 Sąd rodzinny - program sądowy
14:05 Sędzia Anna Maria Wesołowska - program sądowy
15:05 Ukryta prawda - program obyczajowy
16:05 Zakochani po uszy - serial, Polska
16:35 Brzydula - serial
17:10 19 + - obyczajowy
18:20 Kryminalni - serial kryminalny, Polska
19:30 Zakochani po uszy - serial, Polska
20:00 Brzydula - serial
20:30 Chyłka-Kasacja

HORROR

22:45 Zjawy - film horror, USA, 2012, reż. Todd Lincoln, wyk. Ashley Greene, Sebastian Stan, Tom Felton, Julianna Guill, Luke Pasqualino Kiedy grupa parapsychologów stara się udowodnić, że duchy nie istnieją, wokół nich mają miejsce nadnaturalne zjawiska.
00:25 Niewierni - serial, USA Małżeństwo Trumanów przeżywa kryzys. Kiedy Neil odkrywa, że jego żona ma romans, postanawia śledzić jej poczynania.
01:25 Druga strona medalu
02:35 Noc magii

TV 4

08:00 Nasz nowy dom **09:00** Sędzia Judy **10:25** Nowe Sekrety Sąsiadów **11:25** Pamiętniki z wakacji **12:25** Święty **12:55** Wzór **13:55** Kobra - oddział specjalny **15:00** STOP Drogówka **16:00** Z miłości do dziecka **17:00** Nowe Sekrety Sąsiadów **18:00** Policjantki i Policjanci **20:00** Sprawiedliwi - Wydział Kryminalny **21:00** Ucho Prezesa **23:00** Andron Rok 2154. Grupa młodych osób budzi się w mrocznym i klaustrofobicznym miejscu. Nie pamiętają kim są ani jak znaleźli się w Czarnym Labiryncie Androna. Aby przeżyć, muszą odczytać tajemnicze sygnały i przetrwać śmiertelnie niebezpieczne próby. **01:20** Śmierć na 1000 sposobów **01:50** Galileo - popularno-naukowy

TV Trwam

10:15 Rozmowy niedokończone **11:20** 100 cudownych miejsc na świecie **11:30** Przyroda w Obiektywie **11:50** Kolory Świętości **11:55** Święty na każdy dzień
12:00 Anioł Pański **12:03** Informacje dnia **12:20** Pochodzenie świata **13:20** Nuty nadziei **13:30** Msza Święta **14:30** Katedra w Chartres **15:30** Jej misja trwa **15:50** Ma się rozumieć **16:00** Informacje dnia **16:10** Sanktuaria polskie
16:30 Zew natury **16:55** Świadkowie **17:25** Kolory Świętości **17:30** Natura obiektywnie **17:55** Poczet Wielkich Polaków **18:00** Anioł Pański **18:05** Informacje dnia **18:15** Rozmowy niedokończone **19:25** Święty na każdy dzień **19:30** Opowieści Starego Testamentu **20:00** Informacje dnia **20:20** Różaniec **20:50** Myśląc Ojczyzna **21:00** Apel

wtorek 9 lutego

TVP 1

05:10 Przysięga - serial obyczajowy, prod. Turcja
06:00 Elif - serial, prod. Turcja
06:50 Policzmy się dla Polski - felieton
07:00 Transmisja Mszy Świętej z Sanktuarium Matki Bożej na Jasnej Górze
07:30 Kościół z bliska
08:00 Wiadomości
08:10 Pogoda poranna
08:15 Kwadrans polityczny
08:40 Ranczo - serial
09:40 Komisarz Alex - serial kryminalny TVP, reż. Krzysztof Lang
10:35 Ojciec Mateusz - serial
11:25 Kasta - serial
12:00 Wiadomości
12:10 Agrobiznes
12:30 Agropogoda - magazyn
12:40 Program rolny
12:55 Natura w Jedynce - Cudowny świat przyrody

SERIAL OBYCZAJOWY

14:00 Elif - serial, prod. Turcja, 2017
15:00 Wiadomości
15:15 Alarm! - magazyn
15:35 Gra słów. Krzyżówka
16:05 Przysięga - serial
17:00 Teleexpress
17:15 Jaka to melodia?
17:55 Klan - telenowela TVP
18:20 Kasta - serial
18:55 Jeden z dziesięciu
19:30 Wiadomości
20:10 Alarm! - magazyn
20:30 Leśniczówka
21:00 Magazyn kryminalny
21:40 Magazyn Ekspresu Reporterów
22:45 Ocaleni - reality show
23:50 Buona Sera, pani Campbell - komedia
01:50 Serena - dramat

TVP 2

05:20 Cafe piosenka
05:55 Doktor Kleist - serial
06:50 Kochaj bliźniego swego... - reportaż
07:20 Familiada - teleturniej
07:55 Pytanie na śniadanie
10:40 Panorama
10:50 Pytanie na śniadanie
11:15 Policzmy się dla Polski
11:25 Rodzinka.pl - serial komediowy TVP
11:50 Dla niesłyszących - Barwy szczęścia - serial obyczajowy TVP
12:25 Koło fortuny
13:15 Kozacka miłość - serial kostiumowy, prod. Rosja, 2013
14:05 Va Banque - teleturniej
14:35 Na sygnale - serial
15:10 Doktor Kleist - serial
16:00 Koło fortuny
16:35 Familiada - teleturniej
17:15 Więzień miłości
18:00 Panorama
18:20 Va Banque - teleturniej

SERIAL KOSTIUMOWY

18:45 Kozacka miłość - serial kostiumowy, prod. Rosja
19:35 Barwy szczęścia - serial obyczajowy TVP
20:45 Kulisy serialu „M jak miłość"
20:55 M jak miłość - serial TVP
21:50 Urodzona gwiazda - serial, prod. Rosja, 2015
22:45 Lepsza połowa - serial TVP
23:15 Ludzkie historie - Ślad - film dokumentalny, reż. Maria Wiernikowska
00:20 Wściekły Nick - film akcji
02:35 Truskawkowe dni - film obyczajowy
04:20 La la la. Historia Musicalu - dokumentalny
05:20 Zakończenie

TVN

05:30 Uwaga! - magazyn
05:45 Mango - telezakupy
07:00 Kuchenne rewolucje - program kulinarny
08:00 Dzień Dobry TVN
11:35 Doradca smaku
11:45 Ukryta prawda - program obyczajowy
12:50 Szpital - program obyczajowy
13:50 Rozwód. Walka o wszystko
14:55 Szpital - program obyczajowy
15:55 Kuchenne rewolucje - program kulinarny
17:00 Rozwód. Walka o wszystko
18:00 Ukryta prawda
19:00 Fakty
19:25 Uwaga! koronawirus
19:50 Raport smogowy
19:55 Uwaga! - magazyn
20:10 Doradca smaku
20:15 Gala Bestsellery Empiku

FILM SENSACYJNY

22:15 Gra - film sensacyjny, USA, 1997, reż. David Fincher, wyk. Michael Douglas, Sean Penn, Deborah Unger, James Rebhorn, Peter Donat, Carroll Baker, Armin Mueller- Stahl W dniu 48. urodzin Nicholas Van Orton zostaje zaproszony do tajemniczej gry, która odmienia jego monotonne życie.
01:00 Superwizjer - magazyn reporterów
01:35 Kuba Wojewódzki - talk show
02:35 Niewierni - serial, USA
03:30 Master Chef - program kulinarny prod. Polska

POLSAT

06:00 Nowy dzień z Polsat News
08:40 Malanowski i Partnerzy - serial obyczajowy prod. Polska
09:40 Sekrety rodziny
10:40 Dlaczego ja?
11:40 Gliniarze
12:50 Wydarzenia
13:25 Interwencja
13:40 Trudne sprawy
14:40 Dlaczego ja?
15:50 Wydarzenia
16:10 Pogoda
16:15 Interwencja - magazyn prod. Polska
16:30 Na ratunek 112
17:00 Gliniarze
18:00 Pierwsza miłość - serial obyczajowy prod. Polska
18:50 Wydarzenia
19:25 Gość Wydarzeń
19:45 Sport, Pogoda

FILM SENSACYJNY

20:00 Kod da Vinci Światowej sławy historyk i badacz symboli profesor Robert Langdon w środku nocy zostaje wezwany do muzeum Luwru, gdzie, jak się okazuje, miało miejsce tajemnicze morderstwo. Jego ofiarą jest kustosz muzeum, Jacques Sauni?re, który przed śmiercią pozostawił jako trop kilka zawoalowanych wskazówek i symboli.
23:15 W odwecie za śmierć
01:35 Snajper: Reguły wojny - film akcji
03:25 Tajemnice losu
04:40 Disco Gramy
05:25 Telezakupy TV Okazje

TVP Kultura

07:25 Teledyski
07:55 Informacje kulturalne
08:20 Białoruski klimat
09:00 Przypadek dla początkującego kata - film fabularny
11:00 Układ krążenia - serial
12:25 Wniebowzięci - film TVP
13:25 Bolszoj - film fabularny, prod. Rosja, 2016
14:20 Scena muzyczna
15:25 Złota klatka - dramat
17:20 Czterdziestolatek - dwadzieścia lat później - serial
18:30 Informacje kulturalne
18:50 Co dalej?
19:10 Powidoki
19:25 Wydarzenie aktualne
20:00 Teatr Telewizji - Wymazywanie spektakl teatralny, reż. Krystian Lupa, reż. Piotr Skiba, Maja Komorowska, Andrzej Szeremera

DRAMAT

22:40 Lekkie obyczaje - Przypis - dramat, prod. Izrael, 2011, reż. Joseph Cedar, reż. Lior Ashkenazi, Alma Zack, Shlomo Bar - Aba
00:35 Co dalej? - program publicystyczny
00:50 Informacje kulturalne
01:15 Młoda Polska - Tama
01:50 Panorama kina polskiego - Pętla - dramat, reż. Wojciech Jerzy Has, reż. Gustaw Holoubek, Aleksandra Śląska
03:40 Kino nocne - Kongijski trybunał
04:45 Teledyski
05:35 Afisz kulturalny
05:50 Zakończenie

TV Puls

06:00 Nash Bridges - serial sensacyjny
08:00 Lombard. Życie pod zastaw - serial obyczajowy
10:00 Kobra - oddział specjalny - serial Serial o niemieckich policjantach, którzy patrolują autostradę wiodącą ze wschodu na zachód Europy. W swojej pracy spotykają przemytników, handlarzy narkotyków i wiele innych podejrzanych osób. Często muszą dokonywać szaleńczych pościgów za uciekającymi przestępcami.
12:00 Zaklinaczka duchów
14:00 Lombard. Życie pod zastaw - serial
16:00 Rodzinny interes - serial obyczajowy
18:00 Lombard. Życie pod zastaw - serial

DRAMAT AKCJI

20:00 Patrol - dramat akcji Doświadczony ratownik bierze pod swoje skrzydła młodego, zbuntowanego adepta, którego zachowanie ma związek z traumatyczną przeszłością.
22:55 Przełęcz ocalonych Schyłek II wojny światowej. Podczas krwawej bitwy o Okinawę amerykański sanitariusz odmawia noszenia broni i zabijania z powodów moralnych.
01:40 Zmowa
03:20 Na jedwabnym szlaku
04:35 Z archiwum policji

TVN 7

05:00 Mango telezakupy
06:35 Szpital - program obyczajowy
07:35 Ukryta prawda - program obyczajowy
10:35 Ten moment
11:05 Szpital - program obyczajowy
12:05 Szkoła - obyczajowy
13:05 Sąd rodzinny - program sądowy
14:05 Sędzia Anna Maria Wesołowska - program sądowy
15:05 Ukryta prawda - program obyczajowy
16:05 Zakochani po uszy - serial, Polska
16:35 Brzydula - serial
17:10 19 + - obyczajowy
18:20 Kryminalni - serial kryminalny, Polska
19:30 Zakochani po uszy - serial, Polska
20:00 Brzydula - serial obyczajowy

FILM SENSACYJNY

20:35 Pakt z diabłem - film sensacyjny, Chiny, USA, 2015, reż. Scott Cooper, wyk. Johnny Depp, Joel Edgerton, Benedict Cumberbatch, Dakota Johnson, Kevin Bacon
23:05 Tożsamość Bourne'a - film sensacyjny, USA, Niemcy, Czechy, 2002, reż. Doug Liman, wyk. Matt Damon, Franka Potente, Chris Cooper, Clive Owen, Brian Cox, Adewale Akinnuoye- Agbaje, Gabriel Mann, Julia Stiles
01:35 Druga strona medalu - talk show
02:45 Noc magii - program ezoteryczny

TV 4

06:00 Strażnik Teksasu **08:00** Nasz nowy dom **09:00** Sędzia Judy **10:25** Nowe Sekrety Sąsiadów **11:25** Pamiętniki z wakacji **12:25** Święty **12:55** Wzór **13:55** Kobra - oddział specjalny **15:00** STOP Drogówka **16:00** Z miłości do dziecka **17:00** Nowe Sekrety Sąsiadów **18:00** Policjantki i Policjanci **20:00** Sprawiedliwi - Wydział Kryminalny **21:05** Komornik Mistrz sztuk walki zatrudnia się do ściągania długów dla mafii.
23:15 Ucho Prezesa **23:40** Z odsieczą Ye, wielki generał cesarza Songa wpada w pułapkę podczas bitwy z Khitanami. Ranny kryje się z garstką żołnierzy w górskiej fortecy. Jego siedmiu synów wyrusza na ratunek. **01:50** Galileo **02:50** Trans World Sport 2021

TV Trwam

11:45 Historia i architektura **12:00** Anioł Pański **12:03** Informacje dnia **12:20** Sanktuaria polskie **12:40** Dar nadziei **13:20** Kolory Świętości **13:25** Święty na każdy dzień **13:30** Msza Święta **14:30** Święty Patryk **15:25** Do morza przez serca kaszubów **15:50** Ma się rozumieć **16:00** Informacje dnia
16:10 Jestem mamą **16:30** Kalejdoskop Młodych **16:50** Pocztówka z Indii **17:00** 100 cudownych miejsc na świecie **17:10** Prosto o gospodarce **17:30** Rajd Katyński **17:55** Poczet Wielkich Polaków **18:00** Anioł Pański **18:05** Informacje dnia **18:15** Rozmowy niedokończone **19:25** Święty na każdy dzień
19:30 Każdy maluch to potrafi **19:45** Modlitwa **20:00** Informacje dnia **20:20** Różaniec **20:50** Myśląc Ojczyzna **21:00** Apel Jasnogórski

eprasa.pl 01a8c39f77

KURIER GMIN
TYGODNIK POWIATU WOŁOWSKIEGO
www.kuriergmin.pl

środa 10 lutego

TVP 1

05:10 Przysięga - serial obyczajowy, prod. Turcja
06:00 Elif - serial, prod. Turcja, 2017
06:50 Policzmy się dla Polski
07:00 Transmisja Mszy Świętej
07:30 Rodzinny ekspres - magazyn
08:00 Wiadomości
08:10 Pogoda poranna
08:15 Kwadrans polityczny
08:35 Ranczo - serial
09:40 Komisarz Alex - serial
10:35 Ojciec Mateusz - serial
11:25 Kasta - serial
12:00 Wiadomości
12:10 Agrobiznes
12:35 Agropogoda - magazyn
12:40 Rok w ogrodzie Extra
12:55 Natura w Jedynce - Cudowny świat przyrody - serial dokumentalny
14:00 Elif - serial, prod. Turcja
15:00 Wiadomości
15:15 Alarm! - magazyn

TELETURNIEJ

15:35 Gra słów. Krzyżówka - teleturniej
16:05 Przysięga - serial obyczajowy, prod. Turcja
17:00 Teleexpress
17:15 Jaka to melodia?
17:55 Klan - telenowela TVP
18:20 Kasta - serial
18:55 Jeden z dziesięciu
19:30 Wiadomości
20:10 Alarm! - magazyn
20:30 Leśniczówka
21:00 Geniusze i marzyciele. Józef Hofmann - film dokumentalny
22:10 Historia bez tajemnic - Zwyczajny kraj - film
23:15 McMafia - serial
00:25 Piekło - thriller
02:05 W szeregach ISIS
03:00 Wojsko - polskie.pl

TVP 2

05:20 Cafe piosenka - talk-show
05:50 Doktor Kleist - serial, prod. Niemcy, 2019
06:50 Pożyteczni.pl - magazyn
07:20 Familiada - teleturniej
07:55 Pytanie na śniadanie
10:40 Panorama
10:45 Pytanie na śniadanie
11:10 Policzmy się dla Polski
11:25 Rodzinka.pl - serial komediowy TVP
11:50 Dla niesłyszących - Barwy szczęścia - serial obyczajowy TVP
12:25 Koło fortuny - teleturniej
13:15 Kozacka miłość - serial kostiumowy, prod. Rosja, 2013
14:05 Va Banque - teleturniej
14:35 Na sygnale - serial fabularyzowany TVP
15:05 Koło Fortuny
15:10 Górscy ratownicy - serial

TELETURNIEJ

16:00 Koło fortuny - teleturniej
16:35 Familiada - teleturniej
17:15 Więzień miłości
18:00 Panorama
18:20 Va Banque - teleturniej
18:45 Kozacka miłość - serial kostiumowy, prod. Rosja
19:35 Barwy szczęścia - serial obyczajowy TVP
20:40 Kulisy seriali Na dobre i na złe i Na sygnale
20:55 Na dobre i na złe
21:50 Urodzona gwiazda - serial, prod. Rosja, 2015
22:45 Na sygnale - serial fabularyzowany TVP
23:15 Kino relaks - Miłość na walentynki - komedia
00:55 Tylko jedno spojrzenie - serial kryminalny

TVN

05:45 Mango - telezakupy
07:00 Kuchenne rewolucje - program kulinarno-rozrywkowy
08:00 Dzień Dobry TVN
11:35 Doradca smaku
11:45 Ukryta prawda
12:50 Szpital - program obyczajowy
13:50 Rozwód. Walka o wszystko
14:55 Szpital - program obyczajowy
15:55 Kuchenne rewolucje - program kulinarno-rozrywkowy
17:00 Rozwód. Walka o wszystko
18:00 Ukryta prawda
19:00 Fakty
19:25 Uwaga! koronawirus
19:50 Raport smogowy
19:55 Uwaga! - magazyn
20:10 Doradca smaku
20:15 Na Wspólnej - serial
20:55 Milionerzy

FILM PRZYGODOWY

21:35 Hulk - film przygodowy, USA, 2003, reż. Ang Lee, wyk. Eric Bana, Jennifer Connelly, Sam Elliott, Josh Lucas, Nick Nolte, Lou Ferrigno
00:30 Wyścig po życie - film sensacyjny, USA, Bułgaria, 2013, reż. Courtney Solomon, wyk. Ethan Hawke, Selena Gomez, Jon Voight, Rebecca Budig, Paul Freeman
02:15 Superwizjer - magazyn reporterów
02:50 Master Chef - program rozrywkowy
04:15 Noc magii - program ezoteryczny prod. Polska

POLSAT

06:00 Nowy dzień z Polsat News
08:40 Malanowski i Partnerzy
09:40 Sekrety rodziny
10:40 Dlaczego ja?
11:40 Gliniarze
12:50 Wydarzenia
13:25 Interwencja
13:40 Trudne sprawy
14:40 Dlaczego ja?
15:50 Wydarzenia
16:10 Pogoda
16:15 Interwencja
16:30 Na ratunek 112
17:00 Gliniarze
18:00 Pierwsza miłość
18:50 Wydarzenia
19:25 Gość Wydarzeń
19:45 Sport, Pogoda
20:05 Kochaj albo rzuć - komedia prod. Polska Seniorzy obu rodów i ich wnuczka wyruszają do Chicago na zaproszenie Johna Pawlaka.

FILM SENSACYJNY

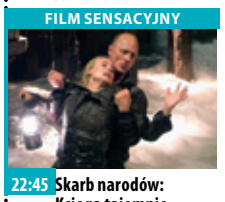

22:45 Skarb narodów: Księga tajemnic Benjamin Franklin Gates, po odkryciu tajemnicy templariuszy, został najbardziej znanym w USA poszukiwaczem skarbów, choć sam woli określenie.
01:30 Super Tata Doskonała komedia, która odniosła niebywały sukces w USA. Sonny Koufax ma 32 lata i nie ma najmniejszej ochoty, by się ustatkować.
03:15 Tajemnice losu - program ezoteryczny
04:40 Disco Gramy - program rozrywkowy prod. Polska
05:25 Telezakupy TV Okazje

TVP Kultura

07:00 Teledyski
08:05 Informacje kulturalne
08:35 Rok 2020
09:00 Złota klatka - dramat, prod. Hiszpania, Meksyk, 2013, reż. Diego Quemada - Diez, reż. Brandon López, Rodolfo Domnguez, Karen Martnez, Carlos Chajon
11:00 Blisko, coraz bliżej - serial TVP, reż. Zbigniew Chmielewski
12:25 Wielka architektura - film dokumentalny
14:10 Odkrywając Beethovena - II symfonia D - dur op. 36 - film dokumentalny, prod. Niemcy, 2010
15:20 Nelly i pan Arnaud - film fabularny, prod. Niemcy, Francja, Włochy, 1995, reż. Claude Sautet, reż. Emmanuelle Bart, Michel Serrault, Jean - Hugues Anglade, Claire Nadeau

SERIAL KOMEDIOWY

17:20 Czterdziestolatek - dwadzieścia lat później - serial komediowy
18:30 Informacje kulturalne
18:50 Co dalej? - program publicystyczny
19:10 Niedziela z... tajemniczą dziewczyną
20:00 Na wschód od Hollywood - Sieranevada - dramat
23:05 Więcej niż fikcja
00:40 Berlin Live
01:50 Co dalej? - program publicystyczny
02:10 Informacje kulturalne
02:40 Lekkie obyczaje - Przypis - dramat, prod. Izrael
04:30 Kino nocne - Chciałbym się ogolić - film TVP

TV Puls

06:00 Nash Bridges - serial sensacyjny
08:00 Lombard. Życie pod zastaw - serial obyczajowy
10:00 Kobra - oddział specjalny - serial sensacyjny
12:00 Zaklinaczka duchów Dzięki swojemu darowi Melinda Gordon potrafi komunikować się z zagubionymi duszami zmarłych ludzi i pomaga im przejść na drugą stronę.
14:00 Lombard. Życie pod zastaw - serial obyczajowy
16:00 Rodzinny interes - serial obyczajowy
18:00 Lombard. Życie pod zastaw - serial obyczajowy
20:00 Polowanie na czarownice

THRILLER

22:00 Dom Glassów - thriller Rodzice Ruby i Rhetta giną w wypadku samochodowym. Rodzeństwo trafia pod opiekę ich dawnych znajomych, którzy zachowują się podejrzanie.
00:05 Mocne uderzenie Nauczyciel biologii chcąc wspomóc upadające liceum, postanawia dorobić jako zawodnik MMA.
02:00 Menu na miarę
02:20 Wojciech Cejrowski. Boso - Teksas
03:40 Z archiwum policji - serial dokumentalny
04:05 Taki jest świat

TVN 7

05:00 Mango telezakupy
06:35 Szpital - program obyczajowy
07:35 Ukryta prawda - program obyczajowy
10:35 Ten moment
11:05 Szpital - program obyczajowy
12:05 Szkoła - obyczajowy
13:05 Sąd rodzinny - program sądowy
14:05 Sędzia Anna Maria Wesołowska - program sądowy
15:05 Ukryta prawda - program obyczajowy
16:05 Zakochani po uszy - serial, Polska
16:35 Brzydula - serial
17:10 19 + - obyczajowy
18:20 Kryminalni - serial kryminalny, Polska
19:30 Zakochani po uszy - serial, Polska
20:00 Brzydula - serial

FILM SENSACYJNY

20:30 Firewall - film sensacyjny, USA, Australia, 2006, reż. Richard Loncraine, wyk. Harrison Ford, Paul Bettany, Virginia Madsen Jimmy Bennett, Robert Patrick, Robert Forster, Alan Arkin
22:50 Niesamowity jeździec - film western, prod. USA, 1985, reż. Clint Eastwood, wyk. Clint Eastwood, Michael Moriarty, Carrie Snodgress, Chris Penn, Richard A. Dysart
01:15 Druga strona medalu - talk show
02:25 Noc magii

TV 4

06:00 Strażnik Teksasu **08:00** Nasz nowy dom **09:00** Sędzia Judy **10:25** Nowe Sekrety Sąsiadów **11:25** Pamiętniki z wakacji **12:25** Święty **12:55** Wzór **13:55** Kobra - oddział specjalny
15:00 STOP Drogówka **16:00** Z miłości do dziecka **17:00** Nowe Sekrety Sąsiadów **18:00** Policjantki i Policjanci **20:00** Sprawiedliwi - Wydział Kryminalny **21:05** Załoga Młody pilot zostaje wyrzucony z armii za odmowę wykonaniarozkazu.
23:45 Ucho Prezesa - serial komediowy **00:05** Przyjaciel do końca świata Gdy ludzie dowiadują się, że w kierunku Ziemi zmierza asteroida, która ma zniszczyć naszą planetę, wpadają w panikę. **02:10** Graffiti **02:25** STOP Drogówka **03:25** TOP 10 Lista Przebojów **05:30** Telezakupy

TV Trwam

09:50 100 cudownych miejsc na świecie **10:00** Audiencja Generalna **11:00** Świat na wyciągnięcie ręki **11:15** Co by było gdyby zwierzęta mówiły? Niedźwiedź Wojtek **11:25** Myśląc Ojczyzna
11:40 Prosto o gospodarce **12:00** Anioł Pański **12:03** Informacje dnia **12:20** Filmowe życiorysy **13:30** Msza Święta **14:30** Niebieskooki Anioł **15:20** Mała Nellie od Świętego Boga **15:50** Ma się rozumieć
16:00 Informacje dnia **16:10** Na zdrowie **16:30** Galilejczyk **17:00** Po stronie prawdy **17:30** Rykoszetem **17:55** Poczet Wielkich Polaków **18:00** Anioł Pański **18:05** Informacje dnia **18:15** Rozmowy niedokończone **19:00** Msza Święta **20:00** Informacje dnia **20:20** Różaniec **20:50** Myśląc Ojczyzna **21:00** Apel Jasnogórski

czwartek 11 lutego

TVP 1

05:10 Przysięga - serial
06:00 Elif - serial, prod. Turcja
06:50 Policzmy się dla Polski - felieton
07:00 Transmisja Mszy Świętej
07:30 Coś dla Ciebie
08:00 Wiadomości
08:10 Pogoda poranna
08:15 Kwadrans polityczny
08:35 Ranczo - serial
09:40 Komisarz Alex - serial
10:35 Ojciec Mateusz - serial
11:25 Kasta - serial
12:00 Wiadomości
12:10 Agrobiznes
12:30 Agropogoda - magazyn
12:35 Program rolny
12:55 Natura w Jedynce - Cudowny świat przyrody
13:20 Cudowny świat przyrody
14:00 Elif - serial, prod. Turcja
15:00 Wiadomości
15:10 Pogoda
15:15 Alarm! - magazyn

TELETURNIEJ

15:35 Gra słów. Krzyżówka - teleturniej
16:05 Przysięga - serial obyczajowy, prod. Turcja
17:00 Teleexpress
17:15 Jaka to melodia?
17:55 Klan - telenowela TVP
18:20 Kasta - serial
18:55 Jeden z dziesięciu
19:30 Wiadomości
20:00 Piłka nożna - Klubowe Mistrzostwa Świata
20:55 Ojciec Mateusz - serial
21:40 Sprawa dla reportera
22:30 Magazyn śledczy Anity Gargas - magazyn
23:05 Motel Polska
23:35 Magazyn kryminalny 997 - magazyn
00:20 Tanie Dranie
00:55 Londyńczycy - serial

TVP 2

05:15 Cafe piosenka
05:45 Doktor Kleist - serial, prod. Niemcy, 2019
06:45 Zacznij Od Nowa
07:20 Familiada - teleturniej
07:55 Pytanie na śniadanie
10:40 Panorama
10:45 Pytanie na śniadanie
11:15 Policzmy się dla Polski
11:25 Rodzinka.pl - serial
11:50 Dla niesłyszących - Barwy szczęścia - serial obyczajowy TVP
12:25 Koło fortuny
13:15 Kozacka miłość - serial kostiumowy, prod. Rosja
14:05 Va Banque - teleturniej
14:35 Na sygnale - serial fabularyzowany TVP
15:10 Górscy ratownicy - serial obyczajowy
16:00 Koło fortuny
16:35 Familiada - teleturniej
17:15 Więzień miłości
18:00 Panorama
18:20 Va Banque - teleturniej

SERIAL KOSTIUMOWY

18:45 Kozacka miłość - serial kostiumowy, prod. Rosja
19:35 Barwy szczęścia - serial obyczajowy TVP
20:50 Anything goes. Ale jazda! - program rozrywkowy
21:50 Urodzona gwiazda - serial, prod. Rosja, 2015
22:45 Szpieg, który mnie kochał - film sensacyjny, prod. Wielka Brytania, 1977, reż. Lewis Gilbert
01:00 Nie cierpię walentynek - komedia
02:40 Bez tożsamości - serial, prod. Hiszpania, 2016
03:30 Art Noc - Andrzej Korzyński - muzyka filmowa - koncert
04:20 Zakończenie

TVN

05:45 Mango - telezakupy
07:00 Kuchenne rewolucje - program kulinarno-rozrywkowy
08:00 Dzień Dobry TVN
11:35 Doradca smaku
11:45 Ukryta prawda
12:50 Szpital - program obyczajowy
13:50 Rozwód. Walka o wszystko
14:55 Szpital - program obyczajowy
15:55 Kuchenne rewolucje - program kulinarno-rozrywkowy
17:00 Rozwód. Walka o wszystko
18:00 Ukryta prawda - program obyczajowy
19:00 Fakty
19:25 Uwaga! koronawirus
19:55 Uwaga! - magazyn
20:10 Doradca smaku
20:15 Na Wspólnej - serial
20:55 Milionerzy

PROGRAM KULINARNY

21:30 Kuchenne rewolucje - program kulinarno-rozrywkowy
22:35 Ocean's Twelve: Dogrywka - film sensacyjny, USA, Australia, 2004, reż. Steven Soderbergh, wyk. George Clooney, Brad Pitt, Matt Damon, Catherine Zeta- Jones, Andy Garcia, Don Cheadle, Julia Roberts, Bernie Mac
01:05 Klinika bez tajemnic
02:05 Notting Hill - film komedia, Wielka Brytania, USA, 1999, reż. Roger Michell, wyk. Julia Roberts, Hugh Grant, Richard Mc Cabe, Rhys Ifans
04:35 Noc magii

POLSAT

06:00 Nowy dzień z Polsat News
08:40 Malanowski i Partnerzy
09:40 Sekrety rodziny
10:40 Dlaczego ja?
11:40 Gliniarze
12:50 Wydarzenia
13:25 Interwencja
13:40 Trudne sprawy
14:40 Dlaczego ja?
15:50 Wydarzenia
16:10 Pogoda
16:15 Interwencja
16:30 Na ratunek 112
17:00 Gliniarze
18:00 Pierwsza miłość
18:50 Wydarzenia
19:25 Gość Wydarzeń
19:45 Sport
19:55 Pogoda
20:05 7 rzeczy, których nie wiecie o facetach Siedmiu mężczyzn, siedem kobiet i siedem historii z miłością w roli głównej.

FILM OBYCZAJOWY

22:45 Dorwać byłą - film obyczajowy Łowca nagród rusza w pościg za byłą żoną, która weszła w konflikt z prawem. Czy uda mu się wsadzić ją za kratki? Milo Boyd to były policjant, który został łowcą nagród. Mężczyzna ledwie wiąże koniec z końcem. Wybawieniem od kłopotów finansowych może być nowe zlecenie.
01:05 Słyszeliście o Morganach?
03:30 Tajemnice losu
04:40 Disco Gramy - program rozrywkowy prod. Polska
05:25 Telezakupy TV Okazje

TVP Kultura

07:00 Teledyski
08:00 Informacje kulturalne
08:30 Tamte lata, tamte dni - Radosław Piwowarski
09:00 Nelly i pan Arnaud - film fabularny
11:00 Blisko, coraz bliżej - serial TVP
12:25 Obcy na mojej kanapie - film dokumentalny
13:40 Śladami wielkich kompozytorów
14:45 Urodzeni artyści
15:20 Casting - film
15:35 Nalepioki - film dokumentalny
15:40 Portier z Hotelu Atlantic - film obyczajowy
17:25 Czterdziestolatek - dwadzieścia lat później - serial komediowy
18:30 Informacje kulturalne
18:55 Co dalej?
19:15 Księga Przestrzeni
19:50 Którędy po sztukę
20:00 Tego się nie wytnie

THRILLER

21:30 Kino Mistrzów - Psychoza - thriller, prod. USA, 1960, reż. Alfred Hitchcock, reż. Anthony Perkins, Janet Leigh, Vera Miles, John Gavin, Martin Balsam
23:25 Tego się nie wytnie
23:45 Scena muzyczna - Lutosławski Quartet - koncert
00:55 Co dalej? - program publicystyczny
01:20 Informacje kulturalne - informator kulturalny
01:45 Na wschód od Hollywood - Sieranevada - dramat, prod. Rumunia, Macedonia, Chorwacja, Francja, Bośnia i Hercegowina, 2016
04:45 Teledyski

TV Puls

06:00 Nash Bridges - serial sensacyjny
08:00 Lombard. Życie pod zastaw - serial obyczajowy
10:00 Kobra - oddział specjalny - serial sensacyjny
12:00 Zaklinaczka duchów
14:00 Lombard. Życie pod zastaw - serial obyczajowy Prowadzenie lombardu to zajęcie ciekawe, momentami ekscytujące, ale często i niebezpieczne. Bohaterami serialu są: właściciel Kazimierz Barski, jego rodzina, pracownicy oraz klienci, którzy pojawiają się w lombardzie z powodu różnych życiowych zawirowań.
16:00 Rodzinny interes - serial obyczajowy

SERIAL OBYCZAJOWY

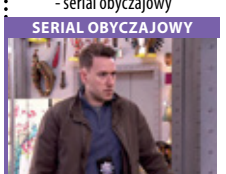

18:00 Lombard. Życie pod zastaw - serial obyczajowy prod. Polska
20:00 Nicky Larson i perfumy miłości
21:55 Alibi.com Właściciel firmy zajmującej się znajdywaniem wymówek na różne okazje zakochuje się w kobiecie, która nie cierpi kłamstwa. Aby ukryć swoją profesję robi to, co potrafi najlepiej - kłamie.
23:45 Joe Dirt
01:40 Bohater ostatniej akcji
04:05 Taki jest świat
05:00 Rodzinny interes - serial obyczajowy prod. Polska

TVN 7

05:00 Mango telezakupy
06:35 Szpital - program obyczajowy
07:35 Ukryta prawda - program obyczajowy
10:35 Ten moment
11:05 Szpital - program obyczajowy
12:05 Szkoła - obyczajowy
13:05 Sąd rodzinny - program sądowy
14:05 Sędzia Anna Maria Wesołowska - program sądowy
15:05 Ukryta prawda - program obyczajowy
16:05 Zakochani po uszy - serial, Polska
16:35 Brzydula - serial
17:10 19 + - obyczajowy
18:20 Kryminalni - serial kryminalny, Polska
19:30 Zakochani po uszy - serial, Polska
20:00 Brzydula - serial

KOMEDIA

20:35 Jak się nie oświadczać - film komedia, USA, 2015, reż. Bradford May, wyk. Kayla Ewell, Ryan Merriman, Adam Korson, Mitch Ryan, Vernee Watson
22:20 Prawo krwi - film sensacyjny, USA, 1989, reż. John Irvin, wyk. Patrick Swayze, Adam Baldwin, Helen Hunt, Andreas Katsulas, Bill Paxton, Ben Stiller Gerald zostaje zamordowany. Jego dwóch braci rozpoczyna poszukiwanie zabójców.
00:35 Druga strona medalu - talk show
02:55 Noc magii

TV 4

06:00 Strażnik Teksasu Cordell walczy z przestępczością w stanie Teksas. Pomagają mu w tym inni agenci na czele z Jimmym Trivettem oraz pani prokurator Alex Cahill Walker. Po dobrze wykonanym zadaniu wszyscy spotykają się w barze emerytowanego strażnika C.D. Parkera.
08:00 Nasz nowy dom **09:00** Sędzia Judy **10:25** Nowe Sekrety Sąsiadów **11:25** Pamiętniki z wakacji **12:25** Święty **12:55** Wzór **13:55** Kobra - oddział specjalny
15:00 STOP Drogówka **16:00** Z miłości do dziecka **17:00** Nowe Sekrety Sąsiadów **18:00** Policjantki i Policjanci **20:00** Sprawiedliwi - Wydział Kryminalny **21:00** Szczęki **23:45** Ucho Prezesa **00:05** Śmierć na 1000 sposobów **01:25** STOP Drogówka

TV Trwam

10:15 Rozmowy niedokończone **11:00** Wenezuela - San Félix **11:20** Święty na każdy dzień **11:25** Myśląc Ojczyzna **11:35** Przyroda i ludzie **12:00** Anioł Pański **12:03** Informacje dnia **12:20** Po stronie prawdy **12:50** Wyszyński
13:30 Msza Święta **14:30** Ojciec Francis Aupiais **15:25** W Solankowej Dolinie **15:50** Ma się rozumieć **16:00** Informacje dnia **16:10** Z wędką nad wodę w Polskę i Świat **16:35** Porady Medyczne Bonifratrów **17:00** Bernadetta księżniczka z Lourdes **17:30** Odpowiedzialni za Kościół **17:55** Poczet Wielkich Polaków **18:00** Anioł Pański **18:05** Informacje dnia
18:15 Rozmowy niedokończone **19:25** Akademia pro-life **19:30** Przyjaciele i bohaterowie **20:00** Informacje dnia **20:20** Różaniec **20:50** Głos Polski **21:00** Apel

eprasa.pl 01a8c39f77

OD 1941 ROKU W WIELKIM KOMBINACIE W DYHENFURCIE NAD ODRĄ NIEMCY PRODUKOWALI BROŃ CHEMICZNĄ

Mija kolejna rocznica odbicia Anorgany przez Niemców

5 lutego 1945 r. niemiecka grupa szturmowa gen. Maxa Sachsenheimera sforsowała Odrę, wyparła czerwonoarmistów z Brzegu Dolnego i dokonała planowych zniszczeń w Anorganie. -Tabun usunięto przepompowując go wprost do Odry, dokumentację zniszczono lub zabrano. Na naszym terenie jest jeszcze trochę poniemieckich militarnych pamiątek. W samym Wołowie mamy 5 bunkrów - mówi Wojciech Krawczuk, pasjonat historii powiatu wołowskiego.

Wojciech Krawczuk:
24 stycznia 1945 r. tuż przed nadejściem frontu, hitlerowcy rozpoczęli ewakuację podobozów. Ogółem z podobozu wyprowadzono około 3 tys. więźniów. W trakcie ewakuacji esesmani zgładzili około 2 tysięcy więźniów z obydwu podobozów. 26 stycznia 1945. r. oddziały radzieckie 2 Korpusu 13 Armii Polowej zajęły opustoszałe miasto. Częściowemu zniszczeniu uległy zakłady chemiczne „Anorgana", którymi 4 lutego 1945 r. zawładnęła silna grupa uderzeniowa gen. Sachsenheimera. Zniszczono pozostałe w fabryce gazy bojowe oraz akta podobozowe, ślady zbrodniczej działalności Niemców

Od 1943 roku do pracy wykorzystywano tam ponad 3 tys. więźniów z pobliskiego obozu koncentracyjnego Gross-Rosen. Zajmowali się oni wytwarzaniem bomb i pocisków artyleryjskich, które napełniali chemicznymi środkami bojowymi o dużej toksyczności. Wielu więźniów, których wysyłano do fabryki, miało w dokumentach adnotację „RU" (niem. Rückkehr unerwünscht – „powrót niepożądany"). Często tracili przytomność w wyniku niedożywienia i zatrucia gazami.

Odra zatrzymała front

12 stycznia 1945 roku znad Wisły ruszyła wielka ofensywa Armii Czerwonej, nazwana potem „wiślańsko-odrzańską". Radzieckie jednostki pancerne bez trudu przełamały pięć (!) niemieckich linii obronnych biegnących przez środek Polski i błyskawicznie dotarły do rzeki Odry. 26 stycznia Rosjanie zdobyli Trzebnicę i Ścinawę, sforsowali Odrę i utworzyli za rzeką silny przyczółek. Tego samego dnia zajęli też Dyhernfurth, miasto dzisiaj znane jako Brzeg Dolny.

Akcją odbicia Anorgany i jej zniszczenia dowodził generał Max Sachsenheimer

Rozkazano mu pokierowanie operacją, której nadano kryptonim „Brunhilda". Generał osobiście przeprowadził nad Odrą rozpoznanie, w czasie którego omal nie zginął, gdy Rosjanie otworzyli ogień z drugiego brzegu. Zginęło dwóch towarzyszących mu żołnierzy, ale Sachsenheimer nie został nawet draśnięty.

4 lutego po zmroku jego ludzie zajęli pozycje nad rzeką i o godz. 5 nad ranem ruszyli naprzód. Pojawienie się Niemców za rzeką było dla Sowietów ogromnym zaskoczeniem. Nieliczne oddziały znajdujące się Dyhenfurtcie wpadły w panikę i uciekły. Kilka kompani porzuciło broń. Poza tym większość radzieckich żołnierzy nawet nie zauważyła niemieckiego kontrnatarcia. Niemcy przeszli przez las i po 15-minutowej wymianie ognia wyparli dwie grupki pilnujące fabryki Anorgana. To ona była celem ataku, więc około godz. 6 odkręcono zawory i pod nadzorem dwóch profesorów chemii rozpoczęto tłoczenie skroplonego gazu rurociągami do Odry.

Kosztem pół mld. marek 15 firm budowlanych pod generalnym nadzorem firmy „LURANIL" z Ludwigshafen wzniosło 130 budynków fabrycznych. Zakłady o nazwie „ANORGANA" G.m.b.H produkowały bojowe środki chemiczne

„Operacja Brunhilda"

Maciej Szczerepa i Robert Primke w wydanej niedawno książce „Operacja Brunhilda. Brzeg Dolny 1945" opisują, że: Generał otrzymał od naukowców zaświadczenie o zakończeniu pracy, poinformował o tym dowództwo, a następnie zarządził odwrót, który zrealizowano bez większych strat. W meldunku dziennym Grupy Armii „Środek" z 5 lutego 1945 roku zanotowano: »Dobrze przygotowana przez grupę Sachsenheimer operacja „Brunhilda" całkowicie zaskoczyła nieprzyjaciela i została pomyślnie przeprowadzona«.

Rosjanie wzięli też pierwszych jeńców, którzy zdradzili prawdziwy cel operacji. Niemcy bronili się twardo i Sowieci w godzinach popołudniowych odzyskali inicjatywę. Przy wsparciu dział samobieżnych Su-76 zaczęli spychać przeciwników w stronę rzeki. Po całonocnej walce i ściągnięciu na pomoc czołgów T-34 czerwonoarmistom udało się odzyskać teren.

Wojciech Orłowski

opracowano na podstawie i skorzystano z materiałów: Instytut Pamięci Narodowej; /Wojciech Krawczuk/ M. Szczerepa, R. Primke, Operacja Brunhilda. Brzeg Dolny 1945, Wydawnictwo Ridero. H. Ahlfen, Walka o Śląsk 1944/1945, Wydawnictwo Dolnośląskie

Czerwonoarmiści nie docenili jednak znaczenia odkrycia, pozostawiając na miejscu słabe warty a swe uderzenie kierując na Trzebnicę. Sytuację wykorzystał Wehrmacht, który odbił zakład przemysłowy, następnie żołnierze zajmowali się niszczeniem instalacji oraz likwidacją zapasów trujących gazów.

W.Krawczuk na tle bunkra wartowniczego 1943r,/ Maciej Szczerepa i Robert Primke opisali, iż operacja „Brunhilda" udała się Niemcom tylko częściowo. Gazy bojowe co prawda wypompowano do Odry, ale fabryki nie wysadzono i w stanie nienaruszonym dostała się w ręce Sowietów. Zeznania wziętych do niewoli Niemców potwierdziły, że jednym z ich zadań było wysadzenie fabryki.Akcja „Brunhilda"

KURIER GMIN
TYGODNIK POWIATU WOŁOWSKIEGO

ORŁY CUKIERNICTWA Z NASZEGO TERENU

Najsłodsze miejsce w Wołowie - Przysiądź Tu

Magdalena Rykowska-Olkowicz z pasją piekła w domu piękne i oryginalne torty. Jej wypieki cieszyły się taką popularnością, że postanowiła otworzyć cukiernie w Wołowie. Obostrzenia związane z pandemią mocno wpłynęły na funkcjonowanie jej młodej firmy, ale Magdalena się nie poddała, bo ta praca to jej pasja i w każdy produkt wkłada całe serce. Efekty tego zaangażowania to między innymi nagroda dla najlepszej cukierni w okolicy.

- Otrzymała Pani nagrodę dla najlepszej cukierni. Jaka to dokładnie nagroda i co oznacza?

Magdalena Rykowska-Olkowicz: Nagroda to Orły Cukiernictwa wydawane na podstawie opinii konsumentów. Sprawdzana jest strona Google, Facebook oraz inne nośniki. W naszym okręgu zajęłam pierwsze miejsce.

- Czym różnią się produkty u Państwa od tych w innych cukierniach?

Magdalena Rykowska-Olkowicz: Moja kawiarnia różni się od cukierni wieloma rzeczami. Jestem niewielką manufakturą, w której wszystko wytwarzane jest ręcznie, na naturalnych składnikach dobrej jakości. Wszystko jest świeże, częściowo robione na miejscu, częściowo w pracowni w Brzegu Dolnym i dowożone codziennie.

- Jak radzi sobie Pani z utrzymaniem biznesu w obecnej sytuacji?

Magdalena Rykowska-Olkowicz: Obecnie jest bardzo ciężko, jako kawiarnia nie otrzymaliśmy pomocy od Państwa, ani nie mogliśmy skorzystać z tarczy. Ograniczono nam możliwość zarobku, a niestety opłaty czynsz i ZUS pozostały na tej samej wysokości. Staramy się sprzedawać na wynos, aczkolwiek w porównaniu do lipca kiedy otworzyliśmy kawiarnię obroty są mniejsze o około 80 % , więc na razie po prostu staramy się przetrwać do czasu, kiedy odblokowana będzie gospodarka, a jednocześnie nie zmniejszając jakości produktu. Sporym wyzwaniem jest przy tym podatek cukrowy, który obowiązuje od stycznia tego roku, co wymusza na nas podwyżki, ale staramy się nie robić tego drastycznie.

- Jakie ma Pani plany co do przyszłości cukierni?

Magdalena Rykowska-Olkowicz: Staram się optymistycznie patrzeć w przyszłość, ale nie robię wielkich planów. Pandemia skorygowała mój punkt widzenia. Chcę być częścią Wołowa, struktury społecznej. Chcę mieć miejsce z pyszną kawą, dobrymi lodami i pysznymi deserami, po których zjedzeniu nie ma się kłopotów z żołądkiem. Na pewno będę uczestniczyć w dalszych szkoleniach podnoszących umiejętności o takie produkty jak: bezglutenowe, wegańskie dla alergików, których jest teraz coraz więcej. **di**

epraasa.pl/01a8c3817

PLEBISCYT NA NAJPOPULARNIEJSZEGO SPORTOWCA 2020 ROKU

To był trudny rok, ale są tacy którzy zasługują na wyróżnienie i duże brawa. Podziękujmy im, że pomimo młodego wieku, trudnych warunków, nie poddali się i walczyli na sportowej scenie. Kto z nich zasługuje na tytuł Sportowca Roku 2020 i nagrodę specjalną? O tym zadecydują Czytelnicy. Redakcja sportowa przedstawia swoje kandydatury. Czytelnicy mogą zgłaszać swoje. Zabawa trwa do końca lutego, kiedy to ogłosimy zwycięzcę.

Jeszcze zanim zapadła *klamka* i od początków marca rozpoczął się *1.lockdown* mogliśmy cieszyć się z kilku udanych występów naszych reprezentantów. Najbardziej bodaj spektakularne były zawody w Nowej Rudzie, gdzie rozegrano Puchar Polski juniorów w Taekwondo. Na imprezie tej z bardzo dobrej strony pokazali się zawodnicy dolnobrzeskiego Avasatare, a najlepsze otwarcie sezonu należało do **Jakuba Jakubczaka** (kategoria -68kg), który na noworudzkich matach walczył

nie tylko efektownie, ale i efektywnie, co zagwarantowało mu udział w ścisłym finale. Niestety, w walce finałowej musiał uznać wyższość rywala, ale marcowe srebro znakomicie wróżyło na przyszłość, gdyż za kilka miesięcy w Nowej Rudzie ponownie zjawili się najzdolniejsi młodzi adepci koreańskiej sztuki walki i dolnobrzeżanin ponownie wyróżniał się w tej elitarnej grupie. Tym razem nasz reprezentant z powodzeniem walczył w kategorii do 70kg w Mistrzostwach Polski i podobnie jak w marcu był jednym z tych zawodników, którzy wyznaczali poziom imprezy. Do pełni szczęścia zabrakło tylko *promila*, gdyż podobnie jak w zawodach pucharowych dolnobrzeżanin ustąpił miejsca na podium tylko jednemu konkurentowi, ale srebrny krążek na jego szyi był potwierdzeniem kolejnego udanego startu.

W mistrzowskiej rywalizacji swój talent potwierdziła także **Malwina**

Szpyra, która na noworudzkich matach walczyła w kategorii do 50kg. Ambitna i pracowita zawodniczka w turniej weszła razem z *futryną* i po zwycięstwach w 4 pierwszych pojedynkach - choć nie była w gronie faworytek, miało możliwość walki o najwyższy laur październikowej imprezy. Niestety, chwila słabości w finale dała zwycięstwo jej konkurentce, ale 2.pozycja w tak prestiżowej imprezie to z całą pewnością wielki sukces dolnobrzeżanki i jej klubu. Poparty zresztą udanymi występami pucharowymi, gdyż w zawodach marcowych nasza reprezentantka również należała do grona najlepszych, wracając z Nowej Rudy z brązowym medalem.

Pandemiczny rok z całą pewnością trudno uznać za udany, ale mimo wszystkich utrudnień reprezentanci dolnobrzeskiego Avasatare pokazali w minionych miesiącach olbrzymie umiejętności i takie same talenty, za ca z całą pewnością zasłużyli na wyróżnienie.

Zanim nasi powiatowi kibice mogli cieszyć się z konkretnych występów i mistrzowskich medali, swoją rankingową pozycję budowała już tenisistka wołowskiej Wolavii **Anna Ulatowska**, która jeszcze w paź-

dzierniku 2019r. w Łaziskach Górnych okazała się najlepszą zawodniczką 1.Grand Prix Polski żaczek w sezonie 2019/2020. Młode adeptki ping-ponga w 2.turnieju cyklu GPP spotkały się w styczniu w Zielonej Górze, gdzie nasza reprezentantka musiała zadowolić się *srebrną* lokatę, ale mimo finałowej porażki przed Indywidualnymi Mistrzostwami Polski wołowianka była krajową **1** w swojej grupie wiekowej. Niestety, pandemiczne perturbacje, kwarantanny i ograniczenia sprawiły, że tenisistka Wolavii nie mogła w pełni przepracować okresu przygotowawczego do październikowych zmagań, gdyż przed samą imprezą cała nasza drużyna poddała została kwarantanie. Do ostatniej niemal chwili ważył się w ogóle jej start przy stołach w Grodzisku Mazowieckim, ale ostatecznie Ania pojechała i w grach singlowych sięgnęła po srebrny krążek, zaś w turnieju deblowym (w parze z Katarzyną Rajkowską) stanęła na najwyższym stopniu podium.

Oprócz tych spektakularnych zwycięstw w imprezach ranki ogólnopolskiej - również w cyklach GPP w wyższych kategoriach wiekowych, wołowianka potwierdziła swoją wysoką pozycję w regionie, należąc do najlepszych zawodniczek w dolnośląskich turniejach.

W połowie marca na ligowe boiska mieli powrócić piłkarze, a wiosna szczególnie ciekawie zapowiadała się w Wołowie, gdzie zawodnicy MKP z pozycji lidera klasy okręgowej mieli przystąpić do szturmu 4.ligi. Zimowe przygotowania okazały się jednak zbędne, gdyż nasz zespół awansował bez gry i kolejną jesień rozpoczął na wyższym poziomie. Zarówno w meczach na poziomie klasy okręgowej, jak i w 4.lidze, znakomicie prezentował się **Oskar Juwa**, który szybko wywalczył sobie miejsce w defensywnej formacji drużyny i jako jedyny zawodnik w minionej rundzie nie tylko wystąpił we wszystkich meczach swojej drużyny, ale rozegrał

je bez *straty* nawet minuty. Z całą pewnością ten młody zawodnik zasłużył na pochwały i wyróżnienie, co zresztą widać po zainteresowaniu jego grą klubów z jeszcze wyższej futbolowej *półki*, gdyż w miniony weekend dolnobrzeżanin rozegrał sparingowy mecz w barwach Elany Toruń z łódzkim Widzewem (**2-1**), w którym prezentował się na tyle dobrze, że wytrwał na murawie od pierwszego do ostatniego gwizdka arbitra. Swoje piętno zawodnik odcisnął także na jubileuszowym, 25.sezonie rywalizacji w dolnobrzeskiej Halowej Lidze Air Products, w której wybrany został *MVP*.

Nieco trudniejsze wejście w świat seniorskiego futbolu ma zawodnik KP Brzeg Dolny **Filip Kubala**,

ale adept Akademii Piłkarskiej minionej jesieni pokazał, że potrafi odnaleźć się również w seniorskim graniu. Mimo, iż nasz klub bardzo powoli wychodzi z kryzysu i ciągle jego *główny* skład gra w klasie **A**, a prezentowany gracz rozegrał w nim jesienią zaledwie 55 minut, to jednak znacznie więcej ze swoich umiejętności 17-latek pokazał w barwach 2.*garnituru* dolnobrzeskie ekipy, która o rankingowe punkty walczyła w klasie **B**. Piłkarz stracił początek sezonu, kiedy to jego drużyna dwukrotnie schodziła z murawy jako pokonana, ale kiedy już powił się w składzie - od razu mocno wpłynął na jego oblicze, a przede wszystkim skuteczność. W 13 występach ten młody zawodnik zdobył 19 goli, zapisując na swoim koncie 2 *hat-trick'i*, a na *zamknięcie* jesieni przeciwko głębowickiemu Zrywowi zapisał na swoim koncie poczwórną zdobycz. Bez wątpienie jest to więc jedna z większych nadziei dolnobrzeskiej piłki, a w ostatnich miesiącach gracz ten potwierdził, że nie bezpodstawna.

Ostatnim z grona futbolistów, który znalazł się w gronie sportowców zasługujących na wyróżnienie, jest zawodnik krzelowskiej Komety **Dominik Chylak**. Wprawdzie jego

drużyna ciągle nie spełnia oczekiwań kibiców, ani samych zawodników, ale jej snajper w jesiennych występach pokazał, że nie tylko drzemie w nim duży potencjał, ale potrafi także znaleźć się w polu karnym rywala i celnym uderzeniem zakończyć akcję drużyny. Mimo ostrej konkurencji z 15 trafieniami na koncie gracz ten okazał się najskuteczniejszym naszym zawodnikiem, który w ostatniej rundzie walczył na boiskach klasy **A**.

Nie od dzisiaj wiadomo, że nasz powiat zapasami stoi i największy procent punktów w sportowym współzawodnictwie dzieci i młodzieży dostarczają naszym gminom przedstawiciele właśnie tej dyscypliny sportu. W ostatnich miesiącach było podobnie, ale tym razem w głównych rolach zobaczyliśmy na zapaśniczych matach nasze dziewczęta.

Po raz kolejny duże oczekiwania towarzyszyły występom zawodniczki wołowskiego Wiatru **Magdaleny Siedy**. Dla większości sportowców

miniony rok w dużej mierze okazał się czasem straconym i pewnie gdyby nie pandemia również podopieczna trenera Ryszarda Podrażnika miałaby na koncie znacznie więcej sukcesów, ale mimo *covidowych* ograniczeń wołowianka i tak ostatnie miesiące zaliczyć może do udanych. Stało się tak przede wszystkim dzięki medalowi, który zapaśniczka Wiatru przywiozła z podkieleckich Nowin, gdzie najlepsze zapaśniczki naszego kraju rywalizowały w Mistrzostwach Polski młodziczek. Wołowianka była jedną z faworytek do zwycięstwa w kategorii 58kg, co zresztą potwierdziła na matach, zwyciężając w spektakularnym stylu i okazując się najlepiej punktującą zapaśniczką zmagań. Niestety, w jednej ze swoich walk chwila nieuwagi, minimalny błąd przy ataku sprawił, że ze skuteczną kontrą *wyszła* rywalka, co ostatecznie zakończyło się porażką naszej reprezentantki i na jej szyi zamiast złotego zawisł brązowy krążek. Każdy medal na imprezie tej rangi to jednak wielki sukces, a ponieważ w ostatnich miesiącach wołowianka w każdym ze swoich występów czarowała umiejętnościami, to z całą pewnością zasłużyła na wyróżnienie.

Na listopadowych zawodach chwile swojego triumfu przeżywała także zapaśniczka dolnobrzeskiego Rokity **Sara Czech**, która o mistrzowski

tytuł walczyła w kategorii 50kg. Jej notowania nie stały tak wysoko, jak wołowskiej koleżanki, ale rywalki musiały się przecież liczyć z najlepszą w kraju młodzieżową *rikishi*, ponieważ nasza zawodniczka ponad miesiąc wcześniej sięgnęła po krajowy tytuł w sumo. Swoją wysoką formę i nieprzeciętne umiejętności dolnobrzeżanka potwierdziła także na macie, rozpoczynając mistrzowską imprezę z dużą werwą i efektownymi eliminacjami. Niestety, również i jej przydarzyła się chwila słabości, która nie trwała jednak tak długo, aby pozbawić dolnobrzeżankę mistrzowskiego medalu, gdyż na zakończenie zawodów mogła się ona cieszyć z brązowego krążka.

Do grona zapaśniczek, które na tym krótkim sezonie odcisnęły również swoje piętno z pewnością należała także **Magdalena Stec**, która

w Chełmie uczestniczyła w finałach Mistrzostwa Polski w grupie juniorów młodszych. Pełczynianka od dawna należy do czołowych zapaśniczek w regionie i coraz śmielej i z lepszymi efektami swoje umiejętności prezentuje także w rywalizacji z konkurentkami najlepszymi w Polsce. Jej marka jest już na tyle uznana, że z całą pewnością można było ją *doliczyć* do grona głównych faworytek mistrzowskiej rywalizacji. Plany wprawdzie krzyżowała nieco kontuzja nadgarstka i konieczność walki w niewygodnej Cortezie, reprezentantka Wiatru rywalizowała z dużym zaangażowaniem, *przebijając* się do strefy medalowej imprezy. Niestety, w rywalizacji z najlepszymi konkurentkami nie ustrzegła się błędów, ale ostatecznie olimpijski start zakończyła z brązowym medalem.

Stawkę kandydatów do miana najpopularniejszego sportowca minionych miesięcy uzupełnia dziś dolnobrzeżanin **Jurij Gurak**, który

swój talent zaprezentował na zapaśniczej macie oraz jako **rikishi** - w obu przypadkach sięgając po medale na zawodach rangi Mistrzostw Polski. Z tytuły i złotego krążka reprezentant Rokity mógł cieszyć się po swoich występach na **dohyo**, gdyż w październiku został mistrzem kraju w sumo. Miesiąc później był bardzo blisko powtórzenia swojego sukcesu w Zgierzu, gdzie rozegrano krajowy **championat** w zapasach i chociaż tam ostatecznie się nie udało, to jednak srebrny krążek na imprezie tej rangi to również znakomity wynik.

GŁOSY ODDAJEMY NA NUMER

7148

REGULAMIN www.kuriergmin.pl

eprasa.pl 01a8c39f77

KURIER GMIN
TYGODNIK POWIATU WOŁOWSKIEGO
www.kuriergmin.pl

FUTBOLOWE LEKCJE

PIŁKA NOŻNA

Przed tygodniem informowaliśmy o udanych występach młodych piłkarzy z wołowskiego Goola pod leszczyńskim *balonem*, gdzie zawodnicy z rocznika 2012 wywalczyli 2.lokatę w tegorocznej rywalizacji w Coppa Concordia. W ostatni weekend ich śladem ruszyli nieco starsi zawodnicy (rocznik 2008), którzy także podjęli rękawicę turniejowej rywalizacji.

Prowadzony przez trenera **Marcina Dudka** *team* w niedzielnych zmaganiach wystąpił w składzie: **Eryk Lepucki**, **Karolina Zalewska**, **Hubert Studnicki**, **Jan Piechota**, **David Zuchowicz**, **Tomasz Wysocki**, **Jakub Szydełko**, **Dominik Studnicki**, **Olaf Stebnicki**, **Bartłomiej Żuk** oraz **Kacper Woźniak**, a rywalizację w styczniowej rozgrywce rozpoczął dość pechowo, gdyż po zaciętym pojedynku nasi reprezentanci ulegli rówieśnikom z Patrii Buk (**1-2**). Równie emocjonujący przebieg miała rywalizacja wołowian z 2.*garniturem* Sportingu Wrocław - tym razem zakończona minimalnym zwycięstwem *Gooleadorów* (**4-3**), ale ich następną przeszkodą na leszczyńskiej murawie byli gracze 1.zespołu ze stolicy Dolnego Śląska, którzy wyraźnie dominowali w rozgrywce i wcześniejszych konkurentów pokonali w dość zdecydowanych *rozmiarach* (23-0 oraz 10-3). Niestety, nasza drużyna również podzieliła los wcześniejszych rywali Sportingu i chociaż podopieczni trenera M. Dudka próbowali nawiązać walkę, to jednak znacznie więcej piłkarskich atutów było po stronie konkurentów (**2-19**). Za zakończenie imprezy humory nasi reprezentanci mogli poprawić sobie w starciu z AP Maratończyk, którego gracze we wcześniejszych dwóch pojedynkach stracili 37 goli, ale nieoczekiwanie w konfrontacji z wołowianami przypomnieli sobie na czym polega gra w defensywie. Na szczęście nie na tyle, aby zachować czyste konto. Ostatecznie po nieco nerwowym meczu nasza drużyna *przytuliła* komplet punktów (**2-1**), ale skromne zwycięstwo z całą pewnością dalekie było od oczekiwań.

Po zdecydowane zwycięstwo w ostatnim dniu stycznia sięgnęli więc młodzi piłkarze z Wrocławia, a dwa skromne zwycięstwa dały naszym reprezentantom ostatecznie 3.pozycję.

COPPA CONCORDIA ('2008)				
1.	Sporting I Wrocław	4	**12**	67-7
2.	Patria Buk	4	**9**	18-16
3.	**GOOL WOŁÓW**	4	**6**	9-25
4.	Sporting II Wrocław	4	**3**	22-24
5.	AP Maratończyk	4	**0**	3-47

Miejsce na *pudle* z całą pewnością zasługuje na pochwałę - tym bardziej, że to w barwach wołowskiej drużyny mogliśmy oglądać MVP imprezy, którą wybrano K. Zalewską.

Bardzo trudną sportową *przeprawę* na parkiecie wrocławskiego obiektu na Kłokoczycach mieli reprezentanci AP Gool z grupy żaków, którzy stanęli do futbolowej walki w turnieju Ślęza Trophy. Z całą pewnością swojego rodzaju wyzwaniem było samo pojawienie się w tym miejscu, gdyż obiekt na każdym robi naprawdę wielkie wrażenie. Rywalizacja toczyła się aż na 7 futbolowych arenach, a *obsada* zmagań również mogła przyprawić o zawrót głowy.

Już na otwarcie gier eliminacyjnych nasz zespół, grający we Wrocławiu w składzie: **Dominik Zwolski**, **Marcel Dymitruk**, **Antoni Orczykowski**, **Franciszek Suchan**, **Anatol Wilk**, **Aleksander Tymczyszyn**, **Aleksander Winiarczyk**, **Krzysztof Szpak** oraz **Igor Budnik** zmierzył się z dwiema drużynami gospodarzy i żadna z tych konfrontacji nie zakończyła się dla wołowian *happy end'em*. Nasi młodzi piłkarze walczyli wprawdzie z dużą ambicją, ale najpierw musieli uznać wyższość 1.Ślęzy (**1-5**), a później ulegli w starciu z rezerwami (**2-4**). W kolejnym pojedynku po drugiej stronie piłkarskiej *barykady* stanęli młodzi Czesi z FK Pribram, którzy szybko pokazali, że z podróży do sąsiadów nie zamierzają wracać z pustymi rękoma (**0-5**). Serii niepowodzeń naszym młodym piłkarzom nie udało się przełamać także w konfrontacji z Piastem Żmigród (**1-3**), a mecz ten kończył 1.etap turniejowej rywalizacji.

Najlepsze drużyny ze stawki 11 startujących w styczniowych zmaganiach rozpoczęły sportową walkę o najwyższe laury, zaś nasi reprezentanci swoje umiejętności prezentowali niejako na *zapleczu* tych zmagań. Początek 2.rundy również nie ułożył się dobrze dla naszych *Gooleadorów*, gdyż w starciu z rówieśnikami z Siódemki Bielawa niemal od samego początku musieli *gonić* rezultat, co ostatecznie nie zakończyło się sukcesem (**3-6**). Pasmo nieszczęśliwych niepowodzeń wołowiano udało się wreszcie przerwać w meczu z Pogonią Pieszyce (**8-3**), a później podopieczni trenera **Grzegorza Paczkowskiego** sięgnęli po komplet turniejowych punktów w starciu z Polonią Nysa (**6-1**). W obu pojedynkach snajperską skuteczność zaprezentował M. Dymitruk, który na zakończenie okazał się najskuteczniejszym graczem naszej drużyny (**13** trafień), a ostatnie z nich zaliczył w kolejnej konfrontacji ze żmigrodzkim Piastem, która tym razem zakończyła się podziałem punktów (**3-3**).

Wrocławskie występy potraktować trzeba jako solidną lekcję futbolu i chociaż nasz zespół nie odegrał w styczniowej imprezie jednej z głównych ról, to pomimo wysokich porażek pokazał się z dobrej strony. Wołowianie grali ambitnie, z dużym charakterem, a mimo niekorzystnego rozwoju wypadków na murawie - w każdym ze spotkań walczyli do samego końca, za co należą im się gratulacje i słowa uznania.

upvideo.pl 01a8c39f77

PIŁKA NOŻNA

SPARINGI i TRANSFERY

To już niemal rok, jak nad naszym życiem zawisł złowrogi pandemiczny cień. Koronawirus zmienił światową rzeczywistość, znacznie ograniczając pola ludzkiej aktywności. Jego konsekwencję ponosi niemal każda dziedzina, a z walki z *covidowym* zagrożeniem bez szwanku nie wychodzi również sport. Przed rokiem wydawało się, że z czasem - niedługim, wszystko powróci do normy i wszystko zakończy się jak w amerykańskim filmie - ewentualnie z lekkim, może rocznym *poślizgiem*. Tymczasem, po roku walki z epidemią ciągle nie czuć zdecydowanego przełomu. Szczepionka wprawdzie jest, ale do jakiego stopnia skuteczna i w jakim okresie - to pozostaje nadal bardziej w sferze przypuszczeń. W takiej sytuacji nie może dziwić fakt, że tegoroczna wiosna na powiatowych boiskach ciągle stoi pod znakiem zapytania.

W tej chwili stwierdzenie czegoś ze stuprocentową pewnością jest niemożliwe. Władze nadal nie wycofują się z *lockdownu*, choć obostrzenia są już nieco skromniejsze. Ostatnie decyzje w żaden jednak sposób nie wpłynęły na poprawę sytuacji zespołów, które z rosnącą intensywnością przygotowują się do rundy wiosennej i miejmy nadzieję, że nie robią tego na próżno i już za parę tygodni kibice będą mogli emocjonować się piłkarską rywalizacją - choćby tylko za pośrednictwem mediów, choć wszyscy z pewnością liczymy, że sympatycy futbolu będą mogli zasiąść na widowni piłkarskich *teatrów*.

Sytuacja jest tyleż niepewna, co dynamiczna, ale w większość drużyn przygotowana do wznowienia rywalizacji nabierają tempa. Już drugi mecz kontrolny w Głogowie z rezerwami tamtejszego Chrobrego (4.liga) rozegrali podopieczni trenera **Piotra Bolkowskiego**. Przed tygodniem wołowianie ulegli w Lubinie 2.drużynie Zagłębia (**1-4**), zaś w ostatnią sobotę musieli uznać wyższość głogowian (**0-2**). Sam mecz miał jednak wyrównany przebieg i rywale nie mogliby narzekać, jeśli rezultat byłby odwrotny. Piłkarze MKP, których do Głogowa przyjechało ponad 20 i każdy dostał szansę gry, stworzyli sobie kilka ciekawych sytuacji strzeleckich, ale ostatecznie nie udało się zamienić ich na gole. W składzie naszego zespołu pojawiło się jeszcze kilka nowych twarzy, którzy mają parę tygodni na przekonanie do swoich umiejętności szkoleniowca i zarząd klubu. Kolejna do tego okazja w niedzielę (7 lutego), kiedy to wołowianie zmierzą się z Mewą Kunice (4.liga).

Oprócz wyników spotkań kontrolnych tym, co najbardziej elektryzuje kibiców w zimowej przerwie, są oczywiście wieści transferowe, a tych w ostatnich tygodniach najwięcej płynie z Orzeszkowa, gdzie trener **Andrzej Słowakiewicz** wspólnie z **Andrzejem Ulmańcem** budują zespół, który może mieć ogromną szansę na zdominowanie wiosennych zmagań. Jeszcze latem kadrę Victorii wzmocnił między innymi doskonale znany naszym kibicom **Paweł Janus**, a teraz w szatni zespołu pojawiły się kolejne nowe twarze. W grupie 10 zawodników, którzy wiosną będą mogli wybiec na boiska klasy **A** w koszulkach orzeszkowskiej drużyny znajduje się doświadczony napastnik **Jan Rusin** (36 lat), który dekadę temu zdobywał bramki dla Prochowiczanki na boiskach 3.ligi. Po raz kolejny może się więc okazać, że kadrowo zespół Victorii będzie prezentował o *półkę* wyżej i oby tym razem nie okazało się, że wszystko wygląda fajnie tylko na *papierze* lub początku rundy.

SIATKÓWKA

HONOR OBRONIONY

W minioną niedzielę na parkiecie w Brzegu Dolnym siatkarki Rokity podejmowały konkurentki z Wałbrzycha i Wrocławia. Te 3 drużyny stanęły w szranki sportowej rywalizacji w turnieju, kończącym półfinałowe zmagania grupy **Ł** tegorocznej rywalizacji młodziczek. We wcześniejszych imprezach naszym reprezentantkom przyszło dość boleśnie *docenić* umiejętności konkurentek i w 4 rozegranych pojedynkach dolnobrzeżankom nie udało się *ugrać* nawet seta. Mimo atutu własnego parkietu *gospodynie* nie były więc faworytkami żadnego z zaplanowanych spotkań, ale już wcześniej młode siatkarki Rokity pokazały, że potrafią walczyć, a tym razem miały także po swojej stronie odrobinę szczęścia.

W pojedynku *otwierającym* niedzielny turniej nasz zespół zmierzył się z wałbrzyskim Chełmcem. We wcześniejszych konfrontacjach rywalki radziły sobie bardzo sprawnie i chociaż miewały słabsze momenty, to jednak po każdym z setów zwycięsko schodziły z parkietu. Tym razem jednak od pierwszych piłek warunki pojedynku dyktowały zawodniczki Rokity. Oczywiście największym atutem naszej ekipy była sportowa ambicja, ale tym razem za nią szły także poświęcenie w obronie, pewność w rozegraniu oraz skuteczność w ataku. O żaden z punktów nie było łatwo, ale po 1.partii ze zwycięstw mogły wreszcie cieszyć się dolnobrzeżanki (25:20). W 2.odsłonie wałbrzyszanki starały się odrobić stratę oraz przejąć kontrolę nad meczem. Tym razem okazało się to jednak nie wykonalne, gdyż ciągle znakomicie spisywały się siatkarki Rokity. Na każdą udaną akcję rywalek potrafiły szybko odpowiedzieć i chociaż cały czas oglądaliśmy sportowy spektakl *na styku*, to w końcówce o jego rozstrzygnięciu zadecydowały skuteczne ataki naszych reprezentantek, które odniosły zasłużone zwycięstwo (25:23).

Siatkarki z Wałbrzycha nie kończyły stycznia udanie, ponieważ w kolejnym swoim występie musiały uznać wyższość konkurentek z Wrocławia (**1-2**), które tym zwycięstwem przypieczętowały swój grupowy triumf. Półfinałową rywalizację kończyła jednak konfrontacja siatkarek Koralu z naszymi zawodniczkami, a te również w tym spotkaniu pokazały się z bardzo dobrej strony. Niestety, tym razem nieco więcej siatkarskiej dokładności i sportowego szczęścia było po stronie rywalek, które niedzielny turniej zakończyły z kompletem zwycięstw (20:25; 23:25).

LIGA MŁODZICZEK - grupa Ł (półfinał)				
1.	Koral Wrocław	6	**11**	11-4
2.	Chełmiec Wałbrzych	6	**9**	8-7
3.	**ROKITA BRZEG D.**	6	**7**	2-10

Trudną półfinałową rywalizację nasz zespół zakończył tylko z honorowym zwycięstwem, ale w większości pojedynków - mimo porażek, zawodniczki Rokity z całą pewnością nie musiały się wstydzić swojej gry, gdyż w konfrontacjach z tak mocnymi konkurentkami potrafiły nawiązać rywalizację, a do większej liczby niespodzianek kilka razy dolnobrzeżankom zabrakło odrobiny szczęścia. Teraz przed naszymi zawodniczkami ostatni już etap zmagań w lidze młodziczek - pojedynki o *miejsca*. Nasz zespół grę o lokaty 9-12 rozpocznie w najbliższą niedzielę, a pierwszym konkurentem będzie ekipa lubińskiego UKPS I.

ZESPÓŁ Z POTENCJAŁEM

PIŁKA NOŻNA/KS BRZEG DOLNY - podsumowanie rundy jesiennej

Najmłodszą ekipą na naszych powiatowych boiskach od 2018 roku są zawodnicy dolnobrzeskiego KS, którzy pierwszy oficjalny mecz o punkty rozegrali 9 września tegoż roku, kiedy to na własnej murawie podejmowali rywali z Piasta Przedmoście, a stawką tego pojedynku były rankingowe *oczka* w średzkiej grupie klasy **C**. Inauguracja wypadła efektownie, gdyż pierwsze ligowe punkty padły pewnym łupem gospodarzy (**7-2**), historyczne trafienie zaliczył **Łukasz Radzijewski**, ale królem futbolowego polowania był w tym starciu **Maciej Czyżowicz**, który ustrzelił *hat-trick'a*. Wysokie zwycięstwo na początku rywalizacji okazało się znakomitą zapowiedzią całej rywalizacji, w której piłkarze KS od samego początku nadawali ton, pewnie krocząc od zwycięstwa do efektownego triumfu. W całym sezonie nasz zespół rozegrał **13** pojedynków, z których **12** zakończył zwycięstwem, a punkty stracił jedynie w *domowym* starciu z Pogonią Dębice (**0-0**). Październikowy bezbramkowy remis był jedynym takim rezultatem w tych rozgrywkach, co jednak nie oznacza, że dolnobrzeżanie mieli kłopoty ze zdobywaniem goli. W większości pojedynków strzelali oni szybko i celnie, kończąc zmagania z najlepszą ofensywą w lidze - z **80**-cioma trafieniami na koncie i średnią **6,15** zdobytej bramki w meczu. Już po kilku spotkaniach okazało się więc, że drużyna KS to murowany kandydat do awansu. Skuteczność na poziomie 95% zagwarantowała oczywiście 1.lokatę i awans do klasy **B**, a jeśli można się było do czegoś przyczepić, to chyba tylko do defensywy - która wprawdzie była najlepsza w ligowej stawce, ale średnia **1,3** traconego gola w pojedynku mogła być na tym poziomie futbolowych zmagań odrobinę niższa.

Najwięcej minut na boiskach klasy B w koszulce dolnobrzeskiego KS spędził jesienią Dariusz Skoczeń.

W rozgrywki na wyższym szczeblu piłkarze z Brzegu Dolnego weszli razem z *futryną*. Beniaminek przedstawił się rywalom 25 sierpnia, kiedy to podejmował na własnej murawie zespół starowołowskich Herosów. Goście dwa sezony wcześniej wygrali **B**-klasową rywalizację, ale potem zaliczyli duży regres, co znalazło potwierdzenie już w 9.minucie konfrontacji, kiedy to jej rezultat *otworzył* **Grzegorz Socha** - zapisując się w historii zespołu, jako autor 1.trafienia na tym poziomie piłkarskiej rywalizacji. Do klubowych annałów trafił także **Szymon Radziejewski** ze swoim *hat-trick'iem*, a cała drużyna mogła cieszyć się z efektownego zwycięstwa (**11-0**) i pozycji lidera. Od samego początku widać było, że beniaminek nie będzie przysłowiowym chłopcem do bicia, tylko sam zaczął mocno *okładać* rywali, w pierwszych 3 kolejkach zdobywając komplet punktów, zdobywając aż 21 goli, tracąc przy tym zaledwie 1 bramkę. Wprawdzie po drodze dolnobrzeżanie przegrali mecz 2.rundy okręgowego Puchary Polski, ale dopiero po rzutach karnych (**5-5**, 3:4), ale ze znacznie wyżej notowaną Odrą Malczyce. Przez ponad rok swojej klubowej historii gracze KS zachowywali miano niepokonanych, tocząc w tym okresie **17** spotkań, z których tylko **2** zakończyli piłkarskim kompromisem (w regulaminowym czasie+dogrywka). Ich znakomitą passę w bezpośrednim pojedynku o fotel lidera przerwali jednak miłczańscy *Spartanie*, zwyciężając na własnym boisku w 4.kolejce sezonu. Do końca rundy, a jak się właściwie okazało - sezonu 2019/2020, obie ekipy walczyły o 1.lokatę i awans na wyższy szczebel. Z rywalizacji tej zwycięsko wyszli piłkarze z Miłcza, zaś dolnobrzeżanie kończyli zmagania z **9** zwycięstwami w **13** pojedynkach (skuteczność 72%) i rozbudzonym apetytem na kolejny sezon, w którym od startu byli już jednym z kandydatów do awansu.

W debiutanckim sezonie barw KS broniło **26** piłkarzy, z których 7 nie wybiegło na boiska w klubowej koszulce kolejnej jesieni. Grupa ta w rozgrywkach *dała* zespołowi **18** trafień (37%), co statystycznie można przeliczyć na **10,3** rankingowego *oczka*. Jako beniaminek zespół skończył rozgrywki na 2.pozycji, z 5.ofensywą ligi oraz 3.formacją obronną. Wynik bardzo zadawalający, ale w kolejnych rozgrywkach trzeba było potwierdzić wysokie umiejętności, a jakości grze drużyny miało dodać 8 nowych piłkarzy, którzy latem pojawili się w drużynie.

Do rywalizacji dolnobrzeżanie przystępowali w dobrych humorach, których nie zepsuła im pucharowa porażka w Rzeczycy, gdzie ulegli **C**-klasowej Odrze (**1-4**). Po *przetrawieniu* niepowodzenia zawodnicy KS wybiegli na boisko w Godzięcinie, gdzie również dość niefortunnie rozpoczęli *derby* z Olimpią. Jeszcze przed przerwą udało im się wyrównać, a po zmianie stron skuteczniejsi okazali się już goście (**3-1**). Pojedynek na własnej murawie z Odrą Uraz wydawał się być formalnością, ale nasz zespół zbyt szybko *zszedł* z boiska, co w pełni wykorzystali rywale, zdobywając w końcówce aż 3 gole i odwracając rezultat pojedynku (**3-4**). W Barkowie dolnobrzeżanie toczyli wyrównany pojedynek z tamtejszym Lechem, ale krótka *drzemka* kosztowała ich stratę 2 goli w 3 minuty i deficytu tego nie udało się odrobić do końcowego gwizdka arbitra (**0-2**). W konfrontacji z KS Piotrkowice kibicom KS przedstawił się **Sergio Fernandez**, który już w 1.odsłonie ustrzelił *dublet*, ale na jego trafienia konkurenci potrafili skutecznie odpowiedzieć i losy pojedynku ważyły się niemal do samego końca. O zwycięstwie gospodarzy (**3-2**) przesądziło trafienie **Michała Budryńskiego**, ale *otwarcie* sezonu 2020/2021 nie było już tak efektowne, jak w poprzednich zmaganiach. Nie zmieniła tego także *gładka* wygrana w Krościnie Wielkiej (**4-1**), choć pozycja w ligowym rankingu mogła nastrajać naprawdę optymistycznie, ponieważ z dorobkiem 9 punktów zespół plasował się na 4.lokacie, ale pozycję wicelidera przegrywał tylko stosunkiem bramek. Mogło być więc całkiem dobrze.

Po weekendzie bez gry, nasi piłkarze po kolejny komplet punktów sięgnęli w Starym Wołowie (**2-1**). W 8.kolejce dolnobrzeżanie uratowali punkt w Kuraszkowie (**1-1**), a w starciu z Dębem bohaterem drużyny został **Krystian Ziółkowski**, który pojawił się na placu gry w 90.minucie i w doliczonym czasie wpisał się na listę strzelców. Tyle szczęścia nasz zespół nie miał już w starciu z liderem z Białkowa, który do Brzegu Dolnego przyjechał jak po swoje i już w 4.minucie piłkarze Czarnych mogli cieszyć się z prowadzenia, które później tylko powiększali (**0-4**). Pierwsze od kilkudziesięciu lat *derby* naszego miasta też nie były spektaklem, który w klubowej historii zapisał się złotymi zgłoskami. Wprawdzie gracze KS przez ponad godzinę dotrzymywali futbolowego kroku konkurentom z *rezerw* KP, ale w końcówce górą byli młodzi konkurenci (**2-6**). Na październikowe zwycięstwo nasi piłkarze czekali do kolejnego powiatowego *derby*, w którym ich rywalem był głębowicki Zryw. Rywale przed tym spotkaniem 9 razy schodzili z murawy jako pokonani i nie inaczej było w Brzegu Dolnym, a na *plecach* rankingowych *outsiderów* wcześniejsze niepowodzenia szczególnie powetowali sobie S. Fernandez i M. Czyżowicz, którzy ustrzelili po *hat-trick'u* (**6-0**). Zwycięską serię zawodnicy KS kontynuowali w Warzęgowie, gdzie ograli piłkarzy tamtejszego Ruchu (**6-2**), a głównym bohaterem tamtej konfrontacji okazał się **Oskar Samborski**, dołączając do grona piłkarzy, którzy w spotkaniu zapisali na swoim koncie potrójną strzelecką zdobycz. Trzynasta kolejka rozpoczęła się fatalnie, gdyż w niespełna 10 minut nasz zespół dostał od konkurentów z Radziądza 2 mocne strzał, ale na futbolowych *deskach* leżał niespełna kwadrans, kiedy to *kontaktowego* gola zdobył M. Czyżowicz. Krótko po przerwie ten sam zawodnik doprowadził do wyrównania, a w końcówce losy pojedynku rozstrzygnął S. Fernandez (**3-2**). Tydzień później to dolnobrzeżanie dali się *złapać* rywalom z Orkana Mojęcice, trwoniąc dwubramkową zaliczką. Na szczęście i tym razem ostatnie słowo należało do graczy KS, a konkretnie do **Filipa Cukrowskiego**, którego trafienia dało ekipie 4.zwycięstwo z rzędu (**3-2**). Przedłużenie tej *passy* w Borzęcinie dałoby dolnobrzeżanom miejsce na ligowym *pudle*, ale ten Orkan okazał się o wiele bardziej wymagający, choć o porażce naszej drużyny zadecydowało tylko jedno trafienie (**0-1**).

Pierwszą część kolejnego sezonu w klasie **B** zespół z Brzegu Dolnego zakończył na 5.pozycji. Nie jest to zły rezultat - być może nawet dobry, ale biorąc pod uwagę stratę do lidera (12 punktów) oraz rozbudzone wcześniej apetyty - sami zawodnicy liczyli chyba na nieco więcej. Zobaczyliśmy ich jesienią **27**, a średnia wieku wyniosła **29,3**. Dojrzały zespół nie miał w swoim składzie żadnego nastolatka, a najmłodszym w drużynie okazał się 24-letni **Michał Burdyński**. Jego rówieśnik, jeden z *najświeższych* nabytków zespołu - Hiszpan S. Fernandez, szybko urósł do roli jednego z liderów zespołu, co w zakończonej rundzie potwierdził **11** trafieniami, a to było najlepszym wynikiem w drużynie. Zawodnicy KS zdobyli jesienią **36** goli, co dało średnią **2,57** bramki w spotkaniu, a to klasyfikuje dolnobrzeską ofensywę dopiero na 8.pozycji w całej stawce. Wydaje się, że to właśnie do postawy *przedniej* formacji można mieć najwięcej zastrzeżeń, gdyż obronna gra zespołu KS nie wyglądała najgorzej, gdyż zespół stracił **29** goli - średnio **2,07** gola w meczu, co w prawdzie nie jest wynikiem rewelacyjnym, ale plasuje naszą defensywę na 3.miejscu w lidze.

Najcięższe chwile nasz zespół przeżywał w ostatnim kwadransie 1.połowy (bilans bramkowy okresu pomiędzy 31. a 45.minutą 2:6), ale zdarzało się dolnobrzeżanom również wejść do gry nieco poniewczasie (1:4 w 1.kwadransie), ale starty te najczęściej odrabiali tuż po wznowieniu gry (5:1).

Obie **B**-klasowe ekipy z Brzegu Dolnego swoje *domowe* pojedynki toczyli na głównej płycie Stadionu Miejskiego i arenę tę lepiej wykorzystali piłkarze z rezerw KP, zaś ich konkurenci aż 3 razy schodzili z własnej murawy pokonani, co dało im dopiero 8.pozycję w rankingu *domowych* występów (12 punktów). Z futbolowych delegacji zawodnicy KS przywieźli natomiast *oczko* więcej, co jednak wpłynęło dość znacząco na ich lokatę, gdyż pod względem gier wyjazdowych dolnobrzeżanie uplasowali się na 4.miejscu. Ogólnie rundę nasz zespół rozegrał ze skutecznością 59%, co jest sporym regresem w porównaniu do wcześniejszych rozgrywek. Wiosną więc zawodnicy KS mają sporo do poprawienia, ale to drużyna ze sporym potencjałem, dlatego w rundzie rewanżowej możemy liczyć na dużo dobrych występów tej ekipy.

BRAMKARZE					
Krystian **Karbowniczak**	11	**921**	-	**1**	-
Bartłomiej **Malewicz**	5	**264**	-	-	-
OBROŃCY					
Tomasz **Biruk**	9	**797**	-	-	-
Artur **Juwa**	10	**680**	-	**1**	-
Marcin **Maćkowiak**	9	**609**	-	**1**	**1**
Michał **Burdyński**	5	**418**	**2**	-	-
Michał **Kozieł**	9	**362**	-	-	-
Damian **Jóźwik**	7	**325**	-	-	-
Michał **Kowal**	4	**170**	-	**1**	-
Adrian **Kuzaj**	3	**100**	-	-	-
Krystian **Ziółkowski**	4	**30**	**1**	-	-
POMOCNICY					
Dariusz **Skoczeń**	13	**1.059**	**1**	**1**	-
Maciej **Tomela**	9	**810**	-	**1**	-
Szymon **Węglarz**	10	**774**	-	-	-
Oskar **Samborski**	8	**617**	**3**	-	-
Wiktor **Biruk**	7	**615**	**1**	**2**	-
Krystian **Krakowiak**	7	**568**	**3**	**1**	-
Artur **Kapron**	5	**449**	**2**	**1**	-
Adrian **Gregoraszczuk**	9	**402**	-	**2**	-
Damian **Serwatka**	7	**369**	**3**	-	-
Filip **Cukrowski**	5	**275**	**1**	**1**	-
Damian **Legieta**	4	**270**	-	-	-
Wojciech **Kasina**	2	**116**	-	**1**	-
Daniel **Stawiski**	1	**13**	-	-	-
NAPASTNICY					
Sergio **Fernandez**	10	**850**	**11**	**3**	-
Maciej **Czyżowicz**	10	**762**	**7**	**1**	-

w tabeli: *imię i nazwisko, ilość występów, liczba minut na boisku, ilość goli, żółtych i czerwonych kartek*

eprasa.pl 01a8c39f77

Jak zamówić ogłoszenia drobne

na stronie www.kuriergmin.pl/ogłoszenia-drobne/

pocztą
"Kurier Gmin"
56-100 Wołów
ul. Zwycięstwa 15

wyślij sms-em
pod numer 79567
koszt 9 zł + Vat
zaznaczając od OKG
(spacja)treść ogłoszenia

e-mailem
sekretariat@kuriergmin.pl
lub osobiście

Numer konta: Bank MBANK 83 1140 2004 0000 3902 4474 9895
71 319 79 18

USŁUGI

- Videofilmowanie, 602879746, 515276337.
- **Garaże blaszane, od 1.450 zł, bramy, tanie ogrodzenia metalowe, RATY! TRANSPORT GRATIS! www.dobrygaraż.pl, 627338830, 607680103.**
- Tapicer Dokładnie. 604300278

NIERUCHOMOŚCI

WYNAJMĘ

- Do wynajęcia pokój z kuchnią w Wołowie.tel. 713891437

KUPIĘ

- Kupię garaż w Brzegu Dolnym tel. 607911535

MOTORYZACJA

KUPIĘ

- Kupię auto do 800 zł, 604317276.

Skup aut za gotówkę 693544030

- Kupię ciągniki, przyczepy i maszyny rolnicze 602811423 lub 535135507
- **Skup aut, kasacja do 2000zł. Najwyższe ceny. 513441152**

RÓŻNE

SPRZEDAM

- Sprzedam owies i siano w belach tel. 723047208
- Sprzedam pszenicę, kukurydzę, śrut i i siano kostka, Łososiowice. tel. 664002876

KUPIĘ

- Kupię monety, zegarki, srebro, odznaczenia. 725332771

PRACA

DAM PRACĘ

- Przyjmę dwóch brukarzy ,pomocnika i operatora koparko-ładowarki okolice Wińsko, Wołów i Brzeg Dolny. Płatność co tydzień, praca na trzy miesiące. Możliwość zatrudnienia na pół etatu. 661427703

POMOC

- Grupa Anonimowych Alkoholików, Wołów pl. Szkolny 2, wtorek godz. 17.00, niedziela godz. 17:00, Ścinawa ul. Zgody 12 (salka katechetyczna), piątek godz. 17.00, tel. zaufania 71 321 21 24 od godz. 16:00.
- Pomoc weterynaryjna, tel. 071 319 03 78; 0606 46 97 97.
- Punkt Wspierania Rodzin, Rynek 18, Brzeg Dolny, GOSP. p. nr 2, wtorek 17.00–19.00, tel. 071 319 56 62, w. 19.
- Psycholog, Rynek 18, Brzeg Dolny, GOSP. p. nr 2, poniedziałek – piątek 16.00–20.00, tel. 071 319 56 62, w. 19.
- Poradnia Problemów Uzależnień, pon., wt. 7.30–13.30, śr., czw. 7.30–17.30, tel. 071 319 56 62.
- Gminna Komisja Rozwiązywania Problemów Alkoholowych w Wołowie, Centrum Profilaktyki Uzależnień, 56-100 Wołów, pl. Szkolny 2, tel. 071 389 14 95, e-mail: gkrpawolow@op.pl - inicjuje działania związane z profilaktyką i rozwiązywaniem problemów alkoholowych, - podejmuje czynności zmierzające do orzeczenia o zastosowaniu wobec osoby uzależnionej od alkoholu obowiązku poddania się leczeniu w zakładzie lecznictwa odwykowego, - opiniuje wnioski o wydanie zezwolenia na sprzedaż napojów alkoholowych. W Punkcie Konsultacyjnym Komisji dyżury pełnią: Pełnomocnik Burmistrza ds. Realizacji GPP i RPA – poniedziałki, wtorki, środy i piątki w godz. 9.30-12.30. Psycholog – poniedziałki od godz. 16.00-19.00., czwartki od godz. 15.00- 18.00. Konsultant ds. uzależnień – środy od godz.16.00-19.00. Odbywają się spotkania: - Grupy terapeutycznej dla osób uzależnionych – w poniedziałki od godz. 17.00. - Grup AA – we wtorki i w niedziele od godz. 17.00. - Grupy Al–Anon w piątki w godz. 17.00-19.00.
- Poradnia Psychologiczno-Pedagogiczna w Brzegu Dolnym, ul. 1 Maja 1A, I piętro (dawny internat ZSZ), tel. 071 319 99 94, proponuje dzieciom, młodzieży, rodzicom i nauczycielom szeroką ofertę psychologiczną, pedagogiczną i logopedyczną, m.in. w zakresie: diagnozy, terapii, profilaktyki, poradnictwa, planowania kariery zawodowej. Wizyty BEZPŁATNE. Czynne od poniedziałku do piątku w godz. 8.00–15.00.
- • Powiatowa Stacja Sanitarno-Epidemiologiczna w Wołowie, kontakt 071 389 28 56, po godzinach urzędowania oraz w dni wolne od pracy, telefon dyżurny – 0604 208 816.
- Grupa Anonimowych Narkomanów Grupa „Warriors", spotkania w niedzielę od 16:00 do 18:00 w 2. niedzielę miesiąca, miting otwarty, Brzeg Dolny, ul. Zwycięstwa 5 (wejście po prawej stronie) tel. kontaktowy 790491700.

MIEJSCE NA TWOJĄ REKLAMĘ 40zł
71 319 79 18, dominika@kuriergmin.pl, sekretariat@kuriergmin.pl,
REKLAMA

DOBRA PRACA WROCŁAW I OKOLICE
STAJE SIĘ e-gazetą!
Dlaczego?
BEZ GRANIC Dostępna w całej Polsce
BEZ PAPIERU Dbajmy o planetę
BEZ OGRANICZEŃ Większe i kontrolowane zasięgi do 3 tysięcy wyświetleń na FB i 30 tysięcy na www!
FAKE NEWS
BEZ FAKE NEWS Rzetelne informacje w internecie
Dobra Praca dla każdego, o każdej godzinie, wszędzie.
Czytelnicy lubią Dobrą Pracę w internecie!
www.dobrapraca24.pl

"MACII" STACJA DEMONTAŻU POJAZDÓW MACIEJ NOWAK Śmiłowo 29e, 64-125 Poniec
tel : 733 70 70 70
ZEZŁOMUJ AUTO W FIRMIE MACII
I WYGRAJ NOWE
EDYCJA 2
Loteria trwa od 01.02.2021r. do 31.12.2021r. Szczegóły w regulaminie na stronie www.macii.pl Dostawcą głównej nagrody jest KIA RAKOWSKI
REKLAMA

URZĘDOWA KASACJA POJAZDÓW
P.P.H.U."LECH-MET"
ul. Kościuszki 9
55-140 Żmigród
Telefon całodobowy: 600 403 082
- wydajemy zaświadczenia kasacji pojazdów do wydziału komunikacji i firm ubezpieczeniowych
- bezpłatny transport (laweta)
- wszystkie czynności załatwiamy na miejscu
REKLAMA

LILIA
WOŁOWSKI DOM POGRZEBOWY
REKLAMA

Gabinet Weterynaryjny „EUROVET"
www.eurovet.com.pl
Oferujemy:
- badanie laboratoryjne krwi i moczu (na miejscu),
- lecznictwo i profilaktyka,
- chirurgia,
- okulistyka i stomatologia,
- USG,
- zwierzęta egzotyczne i ptaki,
- czipowanie i paszporty,
- strzyżenie i zabiegi kosmetyczne.
Wojciech Poral specjalista chirurg 696 302 170
Krzysztof Franas 696 027 476
Wołów, ul. Poznańska 2
pon. - pt. 8:00-18:00
sob. 9:00-14:00
tel. 71/389 42 64
REKLAMA

Są pieniądze w Powiatowym Urzędzie Pracy

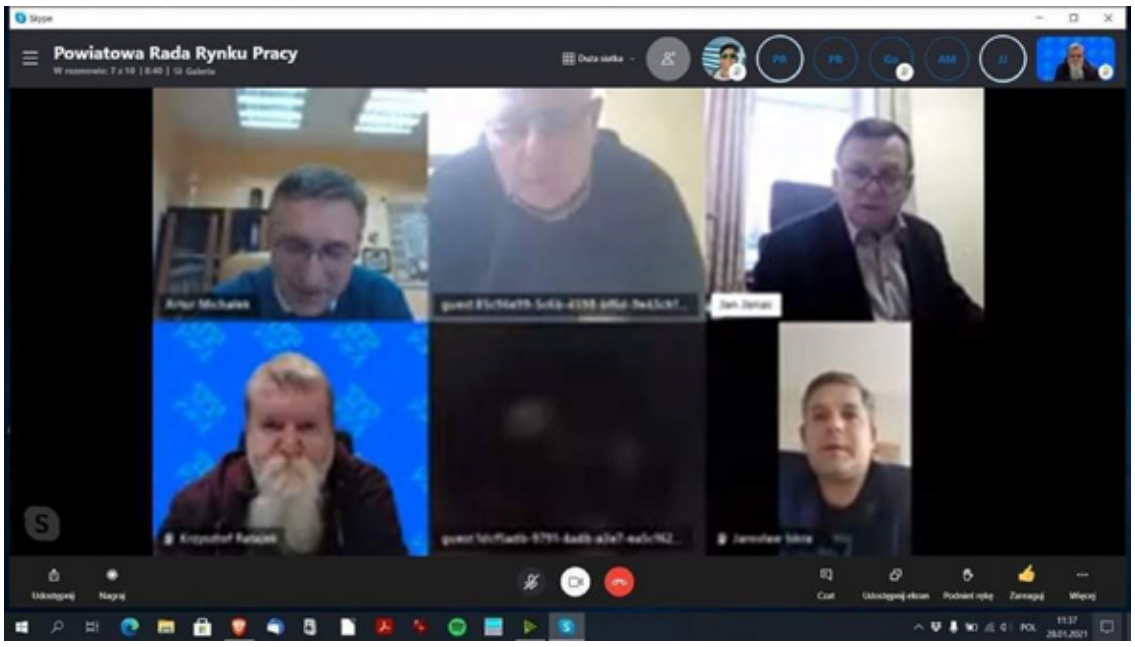

28.01.2021 r. odbyło się online spotkanie członków Powiatowej Rady Rynku Pracy w Wołowie . W czasie spotkania prowadzonego przez Jarosława Iskrę, wicestarostę a zarazem Przewodniczącego PRRP w Wołowie, omówiono wiele tematów dotyczących rynku pracy w powiecie wołowskim.

Najważniejszym punktem spotkania było wydanie opinii dotyczącej podziału środków Funduszu Pracy przeznaczonych na finansowanie aktywnych form przeciwdziałania bezrobociu na terenie powiatu wołowskiego na rok 2021, przygotowana przez dyrektora PUP w Wołowie Roberta Stępnia.

Decyzje w tej sprawie z Ministerstwa Rozwoju, Pracy i Technologii na kwotę 6943797,19 zł. otrzymał Janusz Dziarski, starosta wołowski w tym tut. urząd dysponuje środkami na realizacje Projektów współfinansowanych z Europejskiego Funduszu Społecznego z POWER 1913687,94 zł. i RPO WD 1878 596,68 zł. W ciągu roku kwota na pewno wzrośnie jeżeli pojawi się Rezerwa Ministra Rozwoju, Pracy i Technologii.

Zapraszamy do współpracy pracodawców z terenu powiatu wołowskiego do składania wniosków o staże, szkolenia, roboty publiczne, miejsca interwencyjne oraz refundacje. Osoby bezrobotne już wkrótce będą mogły składać wnioski o środki na dotacje. Informacje o naborach będą zamieszczane na stronie internetowej Powiatowego Urzędu Pracy w Wołowie - informuje Robert Stępień, dyrektor PUP.

inf

SŁUŻBA WIĘZIENNA

Zakład Karny w Wołowie

informuje o naborze kandydatów do Służby Więziennej na stanowisko:

strażnika w dziale ochrony

młodszego referenta w dziale ewidencji

młodszej pielęgniarki w dziale służby zdrowia

młodszego referenta w dziale kwatermistrzowskim

młodszego instruktora w dziale organizacyjno-prawnym i kadr

Przewidywany termin przyjęcia do służby: kwiecień 2021 r.

Szczegółowe informacje dotyczące postępowania kwalifikacyjnego zamieszczone są na stronie **www.sw.gov.pl/praca-oferty/okregowy-inspektorat-sluzby-wiezienniej-we-wroclawiu.**

REKLAMA

Kącik Kulinarny Marzeny

Pizza

Kochani nowy rok, nowe przepisy w kąciku kulinarnym Marzeny. Nowe inspirację w nowym roku. Polecam wam moją domową pyszną pizze prosto z mojej kuchni - Marzena Grocholska.

Składniki:

Ciasto w tym przepisie wykorzystałam gotowy spód pod pizze, papryka, ogórki, cebula, kukurydza, oliwki, bazylia, oregano, szynka, pomidory, mozzarella ser i zielona pietruszka.

Wykonanie:

Ciasto rozłóż na blaszkę posmaruj ją oliwą z oliwek z ziołami. Następnie ułóż ser mozzarella, potem dowolna kompozycja co dajemy. Ja dałam pozostałe składniki jedno na drugim, na końcu ułożyłam ser żółty i posypałam troszkę pietruszki. Wstawiamy do piekarnika na 180C na 30 minut.

Smacznego.

SŁUŻBA WIĘZIENNA

Zakład Karny w Wołowie

zatrudni

LEKARZA PIERWSZEGO KONTAKTU

Oferujemy:
- zatrudnienia na podstawie umowy cywilnoprawnej (kontrakt)
- atrakcyjne warunki wynagrodzenia
- elastyczne godziny pracy

Aplikacje należy składać w Zakładzie Karnym w Wołowie przy ul. Więziennej 6 lub przesłać drogą elektroniczną na adres: **dk_wolow@sw.gov.pl**.
Dodatkowe informacje można uzyskać pod nr. **tel. 71 375 85 05, 71 375 85 09**

REKLAMA

REKLAMA

REKLAMA

NA ZDROWIE NA ZDROWIE

Pobrania w 2020 roku – statystyki Poltransplant

Według danych Centralnego Rejestru Niespokrewnionych Potencjalnych Dawców Szpiku i Krwi Pępowinowej, w 2020 roku przeprowadzono 1 391 pobrań od Dawców zarejestrowanych w CRNPDSiKP – 118 pobrań od Dawców odbyło się metodą talerza z kości biodrowej, a 1181 to pobrania krwiotwórczych komórek macierzystych z krwi obwodowej. Krwiotwórcze komórki macierzyste otrzymało 283 polskich Pacjentów oraz 1097 Pacjentów zza granicy. W Centralnym Rejestrze Niespokrewnionych Potencjalnych Dawców Szpiku i Krwi Pępowinowej jest zarejestrowanych 1 917 214 aktywnych Dawców.

Rok 2020 był bardzo trudny dla całej służby zdrowia w Polsce. Oczywiście problemy związane z pandemią miały wpływ także na medycynę transplantacyjną, liczbę wykonanych pobrań, przeszczepień narządów oraz komórek krwiotwórczych. Należy jednak podkreślić, że polskie ośrodki nie zaprzestały wykonywania planowanych pobrań i przeszczepień komórek krwiotwórczych, ale starały się mimo przeszkód oraz komplikacji kontynuować działalność transplantacyjną. Dotyczyło to pobrań wykonywanych nie tylko dla polskich, ale także dla zagranicznych Biorców – mówi Małgorzata Dudkiewicz, kierownik zespołu Centralnego Rejestru Niespokrewnionych Potencjalnych Dawców Szpiku i Krwi Pępowinowej POLTRANSPLANT.

Aby zostać potencjalnym Dawcą, wystarczy przyjść na organizowany przez Fundację Dzień Dawcy Szpiku lub wejść na stronę http://www.dkms.pl i zamówić pakiet rejestracyjny do domu.

inf

Zespół opieki domowej

Punkt Konsultacyjny w Rejonowej Przychodni w Wołowie, ul. Piłsudskiego 34, 56-100 Wołów, czynny we wtorek i piątek, godz. 9.00-14.00, pokój nr 202 II piętro, telefon: 728 228 192.

W ramach kontraktu z Narodowym Funduszem Zdrowia obejmujemy opieką paliatywno - hospicyjną pacjentów z następującymi schorzeniami:
- choroby nowotworowe,
- owrzodzenia odleżynowe,
- niewydolność oddechowa niesklasyfikowana gdzie indziej.

Zapewniamy bezpłatną:
- opiekę lekarską i pielęgniarską w domu chorego,
- leczenie bólu według najnowszych standardów i innych objawów towarzyszących chorobie nowotworowej,
- leczenie odleżyn,
- rehabilitację,
- wsparcie psychologiczne,
- żywienie dojelitowe dietą przemysłową,
- nieodpłatne wypożyczanie sprzętu medycznego.

REKLAMA

Wojciech Ugorski
specjalista radiolog
USG
wt.15–18, pt. 16–18
ul. Piłsudskiego 34
Przych. Rejon., gab. 115
600 069 413
REKLAMA

USG SERCA
USG BRZUCHA
kardiolog, specjalista chorób wewnętrznych
lek. med. Paweł Rehan
wtorki i czwartki
16.00–17.00
ul. Inw. Wojennych 19
Wołów (bud. KRUS)
tel. 604 523 262
REKLAMA

MedPoint
ul. Trawowa73,
54-614 Wrocław
lek.med. Alicja Rehan
Specjalista chorób dziecięcych i alergologii
-konsultacje i diagnostyka alergologiczna
Rejestracja: 716000601 716000602 716000603
REKLAMA

Dr nauk med. Mariusz Krawczyk
specjalista chirurg-onkolog
USG:
- piersi
- ślinianek
- dermatoskopia - badanie znamion barwnikowych
- tarczycy
- węzłów chłonnych

Czwartki 16.00-18.00 **tel. 606 456 454**
Wołów, ul. Inwalidów Wojennych 19 (bud. KRUS)
REKLAMA

Gastroenterolog
Specjalista chorób wewnętrznych
Wioletta Rewak
asystent Oddziału Gastroenterologicznego Miedziowego Centrum Zdrowia w Lubinie
- porady z zakresu chorób układu pokarmowego
- badania USG jamy brzusznej w Pracowni Ultrasonograficznej przy MCZ Lubin
- badania endoskopowe górnego odcinka przewodu pokarmowego w Pracowni Endoskopowej przy MCZ Lubin

Przyjmuje po uprzedniej rejestracji telefonicznej
tel. 606 711 431
W trzeci piątek każdego miesiąca od godziny 15⁰⁰ – Wołów, ul. Inwalidów Wojennych 19
Pozostałe dni - po rejestracji w MCZ Lubin, ul. Marii Skłodowskiej-Curie 54
REKLAMA

NFZ Gemini-med
PRZYCHODNIA RODZINNA WOŁÓW UL.TRZEBNICKA 20/4
TEL. 71 389 79 90
CZYNNA: PONIEDZIAŁEK - PIĄTEK 8.00 - 18.00

Lekarze specjaliści w przychodni rodzinnej

P.Ożóg LEK.MED
A.Wieraszko CHIRURG NACZYNIOWY
A.Droś LEK.MED
A.Kulesz GINEKOLOG
A.Kapłon GINEKOLOG
G.Winkiel GINEKOLOG
J.Korczewicz LEK.RODZINNY
F.Bayyodalqasrawi LEK.RODZINNY
D.Cycak LEK.MED
K.Kociatkiewicz-Jarnicka RADIOLOG
A.Woźniak PEDIATRA
J.Strzemecki CHIRURG
J.Redko ORTOPEDA
P.Kołodyński OTOLARYNGOLOG
A.Szczepańska NEUROLOG
T.Bańkowski KARDIOLOG
P.Ziółkowska LEK.MED
D.Mocny DERMATOLOG-WENEROLOG

Aplikacja DOZ.pl
Pobierz z Google Play lub App Store

REJESTRATOR HOLTEROWSKI EKG/RR
ORAZ
Szeroki zakres badań USG w tym USG serca

DOZ APTEKA dbam o zdrowie
TEL.71 319 78 80
CZYNNA OD PONIEDZIAŁKU DO PIĄTKU W GODZINACH 8.00-18.00 ORAZ W SOBOTY OD 9.00-14.00

TRANSPORTY MEDYCZNY
Zlecenia transportu prosimy zgłaszać pod numer tel.: 664 190 185 w godzinach 8.00-16.00 lub pod numer tel.: 71 389 79 90 do godz. 18.00 oraz całodobowego pod numer tel.: 513 105 951
Pracownia Radiografii Cyfrowej
Pracownia Gastroenterologiczna
Pracownia Endoskopii Cyfrowej
www.geminimed.pl
REKLAMA

KONSULTACJE UROLOGICZNE
dr nauk med. Patrik Forszt
Specjalista urolog, FEBU
Choroby nerek, pęcherza, prostaty, zaburzenia potencji, USG NA MIEJSCU
Przyjęcia w Wołowie i Brzegu Dolny co wtorek od godz. 15:30
Brzeg Dolny DSCM ul. Wilcza 6 rejestracja 71 3190067
www.forszt.pl
Wołów Manamedica ul. Inwalidów Wojennych 13 rejestracja 71 3895360
REKLAMA

Prywatny Gabinet Ginekologiczny
dr n.med. Krzysztof Ćwiklicki
Specjalista ginekolog-położnik
- USG,
- KTG,
- KONIZACJA,
- CYTOLOGIA.

Przyjmuje: wt.- czw. 16:00 - 18.00
Brzeg Dolny, ul. Kętrzyńskiego 1
(naprzeciwko Przychodni w budynku Apteki Dolnobrzeskiej)
tel. 696 485 738
REKLAMA

lekarz dentysta
Piotr Laska
Gabinet w szkole podstawowej nr2
realizuje bezpłatne świadczenia dla dzieci do lat 18
w ramach kontraktu z NFZ

Dowolne terminy wizyt
ul. Robotnicza 9, 56-100 Wołów
rejestracja telefoniczna 071/389 13 31
REKLAMA

NEUROLOG

• Elżbieta Buczkowska, specjalista neurolog, przyjmuje w prywatnym gabinecie w Obornikach Śl., ul. Dworcowa 36C. Poniedziałek w godz. 15.30-16.30 **tel. 603 999 676**

PSYCHOLOG

- **Psycholog Wołów** tel. 796733492.

PSYCHIATRA

• Katarzyna Leszczyńska, specjalista psychiatra. Prywatny gabinet, Brzeg Dolny, ul. Zwycięstwa 9/2, wizyty domowe. Nerwice, depresje, zaburzenia psychiczne, **tel. 606 286 236**

• Prywatny Gabinet Psychiatryczny, Magdalena Krakowska-Kociołek, specjalista psychiatra ul. Inwalidów Wojennych 19, Wołów (budynek KRUS), pon. 15.00–18.00. Po wcześniejszej rejestracji: **604 433 803. Wizyty domowe.**

STOMATOLOG

• Stomatologia dla Rodziny Kompleksowe leczenie stomatologiczne, nowoczesne materiały, radiowizjografia, RTG, chirurgia, protetyka. Oborniki Śl., ul. Łokietka 22 **Rejestracja: 71 310 26 12**

UROLOG

• Aleksander Biały Chirurg Specjalista Urolog Prywatny Gabinet Urologiczny, USG, Wołów ul. Piłsudskiego pok.115 (przychodnia rejonowa) Środa 15:00-18:00 **tel. 601206357, (71) 389 26 62**

ORTOPEDA

• Waldemar Olszowiec, specjalista ortopeda, specjalista chirurgii urazowej. NZOZ, ul. Zwycięstwa 9/2, Brzeg Dolny. Przyjmuje: poniedziałek: 15.00–18.00. Leczenie zachowawcze i operacyjne schorzeń narządu ruchu, **tel. 71 319 07 66**

eprasa.pl 01a8c39f77

PRZETARGI * OGŁOSZENIA * INFORMACJE

BURMISTRZ GMINY WOŁÓW

informuje, że na stronach internetowych Urzędu Miejskiego w Wołowie www.wolow.pl oraz www.bip.wolow.pl zamieszczono ogłoszenia o przetargach na sprzedaż nieruchomości:

Położenie	Opis/ nr działki, przeznaczenie w MPZP	Data przetargu	Termin wpływu wadium	Cena wywoławcza
Lubiąż ul. Ogrodowa	Działka nr 627/5 Am3 o pow.0,1097 ha, zabudowana budynkiem gospodarczym, zabudowa mieszkaniowa jednorodzinna	16.03.2021r.	10.03.2021	52.300,00 zł
Lubiąż ul. Ogrodowa	Działka nr 627/6 Am3 o pow.0,1303 ha, zabudowana dwoma budynkami gospodarczymi, zabudowa mieszkaniowa jednorodzinna	17.03.2021r.	11.03.2021	55.100,00 zł

Ogłoszenia zostały wywieszone na tablicach ogłoszeń Urzędu Miejskiego w Wołowie w przybudówce B Ratusza oraz na tablicy przy skrzyżowaniu ul. Zwycięstwa i ul. Poznańskiej w Wołowie.
Szczegółowe informacje można uzyskać w Wydziale Geodezji i Gospodarki Nieruchomościami– przybudówka B Ratusza, pokój nr 14, telefonicznie pod numerem 71/319 13 24, 71/319 13 15, 71/319 13 14.

BURMISTRZ GMINY WOŁÓW

informuje, że na stronach internetowych Urzędu Miejskiego w Wołowie www.wolow.pl oraz www.bip.wolow.pl zamieszczono wykazy nieruchomości przeznaczonych do dzierżawy i użyczenia.

Miejscowość	Nr działki, powierzchnia	Opis nieruchomości, cel dzierżawy	Termin wywieszenia wykazu od:
Wołów	dz. nr 71/21 AM 34 pow. 0,1801ha, dz. nr 71/19 AM 34 pow. 0,0285ha	Część działek – teren rekreacyjny	29.01.2021 r.
Rudno	dz. nr 83/7 AM 4 pow. 0,5400ha	Użyczenie części działki – Stowarzyszenie „W Rudnie jest cudnie”	29.01.2021 r.

Wykazy zostały również wywieszone na okres 21 dni na tablicy ogłoszeń Urzędu Miejskiego w Wołowie (Rynek 34) w przybudówce B Ratusza. Szczegółowe informacje można uzyskać w Wydziale Geodezji i Gospodarki Nieruchomościami – tel. 71/319 13 45, 71/ 319 13 16.

Kup ekuriera
w naszym kiosku na
www.kuriergmin.pl
Docieramy nawet
do 70 tys.
użytkowników

MIEJSCE
NA TWOJĄ
REKLAMĘ
zadzwoń
i zamów
71 319 79 18

BURMISTRZ GMINY WOŁÓW

podaje do publicznej wiadomości
Wyciąg z ogłoszenia o I ustnym przetargu nieograniczonym na sprzedaż nieruchomości położonej w Mojęcicach przy ul. Głównej

Przedmiotem przetargu jest sprzedaż działki nr 196 Am2 o pow. 287 m2, zabudowanej budynkiem handlowo-usługowym o pow. użytkowej 41 m2 położonej w Mojęcicach przy ul. Głównej.
Księga Wieczysta nr WR1L/00024795/4.
W Miejscowym Planie Zagospodarowania Przestrzennego działka jest oznaczona symbolem MNR/36– teren zabudowy zagrodowej i mieszkaniowej jednorodzinnej.
Forma zbycia – przeniesienie prawa własności.
Cena wywoławcza – 19.000,00 zł
Na podstawie art. 43 ust.1 pkt 10 ustawy o podatku od towarów i usług, dostawa budynków, budowli lub ich części zwolniona jest z opodatkowania podatkiem VAT.
Wadium – 1.900,00 zł
Postąpienie nie może wynosić mniej niż 1% ceny wywoławczej z zaokrągleniem w górę do pełnych dziesiątek złotych.
Przetarg na sprzedaż ww. nieruchomości odbędzie się w dniu **09.03.2021 r. o godz. 11.00** w siedzibie Urzędu Miejskiego w Wołowie (Rynek 34, sala sesyjna).
Ogłoszenie o przetargu zostało wywieszone na tablicach ogłoszeń Urzędu Miejskiego w Wołowie w przybudówce B Ratusza oraz na tablicy przy skrzyżowaniu ul. Zwycięstwa i ul. Poznańskiej w Wołowie, a także opublikowane na stronach internetowych Urzędu Miejskiego www.bip.wolow.pl oraz www.wolow.pl.
Szczegółowe informacje można uzyskać w Wydziale Geodezji i Gospodarki Nieruchomościami – przybudówka B Ratusza, telefonicznie pod numerem 71/ 319 13 24, 71/ 319 13 14, 71/ 319 13 15.

BURMISTRZ GMINY WOŁÓW

podaje do publicznej wiadomości
Wyciąg z ogłoszenia o II ustnym przetargu nieograniczonym na sprzedaż nieruchomości położonej w Lubiąż

Przedmiotem przetargu jest sprzedaż działki położonej w Lubiążu **nr 627/5 Am3** o pow. 0,1097 ha.
Księga Wieczysta nr WR1L/00024899/3.
W Miejscowym Planie Zagospodarowania Przestrzennego działka jest oznaczona symbolem MN/3 – tereny zabudowy mieszkaniowej jednorodzinnej, leży w strefie ochrony konserwatorskiej zabytków archeologicznych, w strefie „K” ochrony krajobrazu kulturowego.
Forma zbycia – przeniesienie prawa własności.
Cena wywoławcza – 52.300,00 zł
Na podstawie art. 43 ust.1 pkt 10 ustawy o podatku od towarów i usług, dostawa budynków, budowli lub ich części zwolniona jest z opodatkowania podatkiem VAT.
Wadium – 5.300,00 zł
Postąpienie nie może wynosić mniej niż 1% ceny wywoławczej z zaokrągleniem w górę do pełnych dziesiątek złotych.
Przetarg na sprzedaż ww. nieruchomości odbędzie się w dniu **16.03.2021 r. o godz. 11.00** w siedzibie Urzędu Miejskiego w Wołowie (Rynek 34, sala sesyjna).
Ogłoszenie o przetargu zostało wywieszone na tablicach ogłoszeń Urzędu Miejskiego w Wołowie w przybudówce B Ratusza oraz na tablicy przy skrzyżowaniu ul. Zwycięstwa i ul. Poznańskiej w Wołowie, a także opublikowane na stronach internetowych Urzędu Miejskiego www.bip.wolow.pl oraz www.wolow.pl.
Szczegółowe informacje można uzyskać w Wydziale Geodezji i Gospodarki Nieruchomościami – telefonicznie pod numerem 71/ 319 13 24, 71/ 319 13 14, 71/ 319 13 15.

BURMISTRZ GMINY WOŁÓW

podaje do publicznej wiadomości
Wyciąg z ogłoszenia o II ustnym przetargu nieograniczonym na sprzedaż nieruchomości położonej w Lubiąż

Przedmiotem przetargu jest sprzedaż działki położonej w Lubiążu **nr 627/6 Am 3** o pow. 0,1303 ha.
Księga Wieczysta nr WR1L/00024899/3.
W Miejscowym Planie Zagospodarowania Przestrzennego działka jest oznaczona symbolem MN/3 – tereny zabudowy mieszkaniowej jednorodzinnej, leży w strefie ochrony konserwatorskiej zabytków archeologicznych, w strefie „K” ochrony krajobrazu kulturowego.
Forma zbycia – przeniesienie prawa własności.
Cena wywoławcza – 55.100,00 zł
Na podstawie art. 43 ust.1 pkt 10 ustawy o podatku od towarów i usług, dostawa budynków, budowli lub ich części zwolniona jest z opodatkowania podatkiem VAT.
Wadium – 5.600,00 zł
Postąpienie nie może wynosić mniej niż 1% ceny wywoławczej z zaokrągleniem w górę do pełnych dziesiątek złotych.
Przetarg na sprzedaż ww. nieruchomości odbędzie się w dniu **17.03.2021 r. o godz. 11.00** w siedzibie Urzędu Miejskiego w Wołowie (Rynek 34, sala sesyjna).
Ogłoszenie o przetargu zostało wywieszone na tablicach ogłoszeń Urzędu Miejskiego w Wołowie w przybudówce B Ratusza oraz na tablicy przy skrzyżowaniu ul. Zwycięstwa i ul. Poznańskiej w Wołowie, a także opublikowane na stronach internetowych Urzędu Miejskiego www.bip.wolow.pl oraz www.wolow.pl.
Szczegółowe informacje można uzyskać w Wydziale Geodezji i Gospodarki Nieruchomościami – telefonicznie pod numerem 71/ 319 13 24, 71/ 319 13 14, 71/ 319 13 15.

Stacja ładowania pojazdów elektrycznych w Wołowie

Od ubiegłego czwartku Wołów pojawił się na mapie miast, w których kierowcy pojazdów elektrycznych mogą podładować swój samochód. Stacja posiada dwa stanowiska postojowe i mieści się na parkingu przy ul. Jana Pawła II (parking PKS). Powstała ona przy udziale Gminy Wołów. Urząd Dozoru Technicznego we Wrocławiu dokonał jej oficjalnego odbioru. **kk**

Fot.UM Wołów

KURIER GMIN
TYGODNIK • WYDAJE „Agencja Reklamowo-Medialna ART” Marta Ringart Orłowska, redakcja: Marta Ringart-Orłowska (redaktor naczelna), Grzegorz Kuliński (skład), Dominika Iskierka (reklama i marketing), Katarzyna Dolata (administracja, reklama, marketing), Dariusz Judziński (dziennikarz sportowy), Dagmara Zielińska (dziennikarz), Adrianna Orłowska (dziennikarz), stali współpracownicy: Marek Czwartyński. Redakcja i biuro ogłoszeń: Wołów, ul. Zwycięstwa 15 – czynne od poniedziałku do piątku 8.00-16.00, tel. 071/ 319 79 18; • Skład własny • Druk: Agora-Poligrafia Sp. z oo • Redakcja nie odpowiada za treść ogłoszeń, reklam i życzeń. Zastrzega sobie prawo zmiany tytułów, skracania i adiustacji tekstów • Wzory reklam chronione są prawem autorskim • Materiałów niezamówionych nie zwracamy • Nasz adres poczty elektronicznej: sekretariat@kuriergmin.pl; reklama@kuriergmin.pl; internet: www.kurier-gmin.pl. Nakład 3000-4000 tys. sztuk.

Vitro Automotive Glass

PGW oddział Vitro - fabryka szyb samochodowych poszukuje osób na stanowisko:

• OPERATOR PRODUKCJI

OFERTA PRACY

OFERUJEMY

- **Atrakcyjne** wynagrodzenie
- **Dofinansowanie** do posiłków
- **Praca w systemie 12h -** 3 na 3
- **Miejsce pracy -** Komorniki k. Środy Śląskiej

BEZPŁATNY TRANSPORT ! ! !

KONTAKT

więcej informacji pod nr telefonu: 71 771 9889

aplikować należy na adres mailowy: rekrutacja@vitro.com

REKLAMA

Pik

Oferta obowiązuje przez cały miesiąc lub do wyczerpania zapasów.

Miesięczne promocje:

ul. Pełczyńska 146
51-180 Wrocław

/MarketPIK
ZNAJDŹ NAS NA FACEBOOKU!

SPOŻYWCZY OTWARTE Pn-Sb 6-22 tel. 71 352 57 11

OGRODNICZY OTWARTE Pn-Sb 8-21 tel. 71 346 21 72

11 lutego tłusty czwartek pączek z marmoladą

0 99 /SZT

2 99 /1SZT KANAPKA ŚNIADANIOWA +KAWA GRATIS!

KURCZAK Z ROŻNA

ZADZWOŃ I ODBIERZ PO 2H! TEL. 71 352 57 11

1 19 /100g OZORY WIEPRZOWE

1 19 /100g MINTAJ BEZ GLAZURY

0 29 /100g JABŁKA

1 99 /450g MARCHEW Z GROSZKIEM FRESH

LUTY 2021

1/2 LITRA PIWA ZAWIERA 25 GRAMÓW CZYSTEGO ALKOHOLU ETYLOWEGO

SPRZEDAŻ ALKOHOLU OSOBOM DO LAT 18 JEST PRZESTĘPSTWEM

PIWO HARNAŚ BUTELKA ZWROTNA 500 ml

1 69 /SZT

3 99 /8SZT PAPIER TOALETOWY EUROSKLEP

1 99 /160g CHRZAN VICTUS

Kupuj w polskim sklepie polskie produkty

Nie przepłacaj!

DUŻY WYBÓR - NISKIE CENY

OBOWIĄZUJE 01-29.02

DOLOMIT 10kg ~~8,99~~ 5 99 /SZT

ZIEMIA DO SIEWU I PIKOWANIA PLANTA 20l ~~9,99~~ 7 99 /SZT

WAPNO DO BIELENIA Planta, 1kg 5 99 /SZT

NASIONA różne rodzaje OD 0 99 /SZT

Paletka do WYSIEWU RÓŻNE RODZAJE OD 3 50 /SZT

4 99 /SZT ZMIOTKA Z SZUFELKĄ

~~2,60~~ 1 99 /20g TABLETKI DO SZAMBA MICROBEC

1 69 /415g KARMA DLA PSA

4 99 /250g CEBULA DYMKA

DEKORACJA SERCE OD 0 99 /SZT

OD 13 99 /SZT KUBEK CERAMICZNY z podstawką i łyżeczką w pudełku

SERDUSZKA ZAWIESZKI pluszowe OD 1 99 /SZT

PODARUJ COŚ Z MIŁOŚCIĄ WALENTYNKI 14.02

PRYMULKA różne kolory 3 49 /SZT

Fiołek Sępolia różne kolory 8 99 /SZT

W KAŻDĄ ŚRODĘ ZIELONĄ KARTĄ -10% NA ROŚLINY DOMOWE

REKLAMA

eprasa.pl 01a8c39f77