Milionowe inwestycje w międzyrzecką kardiologię

strona 8

Wyrusz na Jasną Górę z Grupą Dziesiątą!

strona 24



Na zielonej murawie bawiło się aż 130 najmłodszych

fot. KS Drelów Akademia

strona 12

TYGODNIK LOKALNY
wspólnota międzyrzecka
Podlasianin
miedzyrzec.24wspolnota.pl
28 lipca - 3 sierpnia 2026 r. ■ nr 30 (924) ■ Cena 4,99 zł (w tym VAT 5%)

Rekordowe „Piłkarskie Rozpoczęcie Wakacji” w gminie Drelów

31-latka walczy z rakiem żołądka z przerzutami. „Nie chcę, by moi synowie dorastali bez mamy”

Karolina Grudzińska z Międzyrzeca Podlaskiego zmaga się z zaawansowanym rakiem żołądka z licznymi przerzutami.

Rodzina nie zamierza się poddać. Każdy z nas może pomóc!

- Nie chcę niczego więcej, niż kolejnych dni spędzonych z moją rodziną - wyznaje Karolina Grudzińska

STR. R5

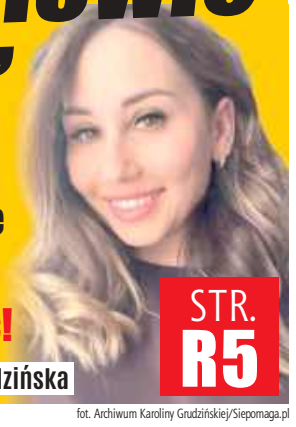

fot. Archiwum Karoliny Grudzińskiej/Siepomaga.pl

Nowość w mieście: kontenery na używaną odzież

STR. 13

Nowe życie w „Mrowisku”. Seniorzy mają przestrzeń do integracji

STR. 17

O co chodzi z Krzną w Międzyrzecu Podlaskim?



Mieszkaniec interweniuje w Wodach Polskich. Dlaczego w jednym miejscu koryto rzeki jest zadbane, a w innym wręcz odwrotnie?

STR. 12

Tak rzeka wygląda w Białej Podlaskiej

fot. Leszek Karpiuk

A tak wygląda Krzna w Międzyrzecu Podlaskim...

fot. Leszek Karpiuk

Prawie osiemset tysięcy na kluby i stowarzyszenia



STR. 8

Międzyrzecka Spółdzielnia Socjalna Razem integruje w Strzakłach

STR. 13

R E K L A M A

SKUP – KASACJA POJAZDÓW
Tel. 500 813 500
WYSOKIE CENY
WŁASNY TRANSPORT
ZAŚWIADCZENIE O KASACJI

Stachursky wystąpi w Międzyrzecu Podlaskim. To nie koniec atrakcji!

STR. 21

Syn miał potrącić ciężarną, seniorka oszukana. Ukraińcy zatrzymani na A2

STR. R1

R E K L A M A





MIĘDZYRZECKIE CENTRUM KOMINIARSTWA
Czyszczenie, Przeglądy Ceeb, Odbiory.
Frezowanie (rozwiercanie), wkłady kominowe ceramiczne, nierdzewne, stalowe.
Uszczelnianie kominów, szlamowanie.
Budowa całych kominów i remonty ponad dachem.
Kominy Izolowane Kwasoodporne.
Tel. 781-495-997, 578 143 582

Uczniowie otrzymali list z Pałacu Buckingham

STR. 23

N 450 ISSN 2080-9816 INDEKS 259098
9 772080 981609

MDZ

eprasa.pl 03f059560d

STOPKA
wspólnota
Adres do korepondencji:
Plac Wolności 11, 21-300 Radzyń Podlaski,
e-mail: radzyn@24wspolnota.pl,
tel. 517 070 803,
poniedziałek-piątek, 8.30-15.30.

Dziennikarze:
Marek Pietrzela
tel. 881 308 107
e-mail: m.pietrzela@wp.pl
Mateusz Połynka (sport)
tel. 516 019 184

Wspólnota Międzyrzecka:
Kamil Pulik
tel: 515 895 342
e-mail: pulik@24wspolnota.pl



Reklama:
Anna Mokrzycka
dyrektor ds. marketingu i reklamy
tel. 691 782 434
e-mail: mokrzycka@24wspolnota.pl

Specjalista do sp. reklamy:
Iza Szczygielska
tel. 791 184 007
e-mail: wielgosz@24wspolnota.pl

Agata Badziak
tel. 517 070 803
e-mail: badziak@24wspolnota.pl

Skład:
Krzysztof Pałys

Wydawca:
Wydawnictwo Wspólnota
Mateusz Orzechowski

Redaktor naczelny:
Mateusz Orzechowski
Wygnanów 20, 21-306 Czemierniki

Księgowość:
tel. 510 166 892

Kolportaż:
tel. 791 193 007

Druk:
Polska Press Drukarnia
Białystok - ul. Ignatki 40/2

Informacja o polityce ochrony danych osobowych Wydawnictwa Wspólnota dostępna jest na naszej stronie internetowej 24wspolnota.pl oraz w siedzibach redakcji.

TU NADASZ OGŁOSZENIE

BIAŁA PODLASKA
Punkt Opłat
Mariusz Maksymiuk
ul. Piłsudskiego 12

MIĘDZYRZEC
Sklep
papierniczo-zabawkowy
Krzysztof Grzeszczyk
ul. Targowa 6 (hala targowa)

Ubezpieczenia JAKAR
Tomasz Zaniewicz
ul. Żelazna 4,
Międzyrzec Podl.

AUTOPROMOCJA
ZNAJDŹ NAS NA facebook

„Kobiety na moich obrazach są eteryczne i kruche, ale jednocześnie noszą w sobie ogień”

Sylwia Kalinowska z wystawą w Paryżu!

To wyjątkowy moment w artystycznej karierze Sylwii Kalinowskiej. Malarka z Białej Podlaskiej wzięła udział w międzynarodowej wystawie „Harmonie des Sensations”, która odbyła się w prestiżowej galerii MI Space przy Rue du Mont Cenis 55 w Paryżu.



fot. Archiwum Sylwii Kalinowskiej

- Nie mogę uwierzyć, że to się naprawdę wydarzyło. Moje obrazy w Paryżu! - podkreśla Sylwia Kalinowska, bialska artystka

Ekspozycja była prezentowana od 11 do 17 lipca 2026 roku. Wystawa odbyła się w samym sercu legendarnego Montmartre’u, zaledwie kilka kroków od bazyliki Sacré-Cœur. Wśród dwunastu polskich twórczyń i twórców swoje prace zaprezentowała również Sylwia Kalinowska, której malarstwo od lat przyciąga uwagę miłośników sztuki zarówno w Polsce, jak i za granicą. Artystka znana jest z obrazów ukazujących kobiecość w sposób subtelny, wielowymiarowy i pełen symboliki. Jej bohaterki są jednocześnie delikatne i silne, a świat przedstawiony balansuje między realizmem, a poetycką baśniowością.

– Moje płótna od zawsze podążają za kobiecością, nie tą jedną, oczywistą, ale tą wielowarstwową, pełną odcieni, które trzeba wypatrywać. Kobiety na moich obrazach są eteryczne i kruche, ale jednocześnie noszą w sobie ogień – mówi Sylwia Kalinowska.

Krytycy sztuki dostrzegają w jej twórczości inspiracje secesją oraz dziełami Alfonsa Muchy i Gustava Klimta. Sama artystka określa swój styl mianem realizmu magicznego.

– Ja sama nazywam to realizmem magicznym: światem, w którym motyl osiadający na ramieniu kobiety znaczy tyle samo, co jej spojrzenie – podkreśla.

Droga Sylwii Kalinowskiej do paryskiej galerii prowadziła przez liczne wystawy i prezentacje w kraju oraz za granicą. Jej obrazy można było oglądać m.in. w Galerii Narodowej Sztuki Zachęta, Domu Aukcyjnym Desa oraz galerii Art in House. Wystawiała swoje prace w Warszawie, Krakowie, Wrocławiu, Kazimierzu Dolnym, Lublinie, a także w Holandii i Stanach Zjednoczonych. Co ciekawe, udział w paryskiej wystawie nie był efektem zgłoszenia czy konkursu. To organizatorzy wydarzenia sami zwrócili się do artystki z propozycją współpracy.

– Nie szukałam tej wystawy, to ona znalazła mnie. Organizatorzy sami się do mnie odezwali z propozycją udziału w „Harmonie des Sensations”. Do dziś pamiętam moment, w którym czytałam tę wiadomość i nie mogłam uwierzyć, że to się dzieje naprawdę – wspomina.

Jak podkreśla malarka, paryska wystawa nie była spełnieniem jednego marzenia, lecz kolejnym etapem wieloletniej artystycznej drogi.

– Nie miałam odwagi głośno o tym marzyć. Ta wystawa nie jest punktem startowym, lecz kolejnym krokiem na drodze, którą zaczęłam dawno temu. Malowałam, bo to moja pasja od zawsze – mówi.

Szczególnego znaczenia wydarzeniu dodawał fakt, że odbywało się ono w tygodniu francuskiego Święta Narodowego, obchodzonego 14 lipca. Dla artystki obecność polskich twórców w tym czasie w samym centrum Paryża miała wymiar symboliczny.

– To, że wydarzenie zbiegło się z Dniem Bastylii, odebrałam jako szczególny znak. Byliśmy tam, w sercu francuskiej dumy narodowej, jako grupa dwunastu polskich twórczyń i twórców pokazujących swoją sztukę światu – podkreśla.

Wystawa „Harmonie des Sensations” zakończyła się 17 lipca.

Beata Malczuk

GCK w Drelowie ogłasza konkurs fotograficzny „Piękno naszej wsi”

Czy potrafisz zatrzymać w kadrze to, co na co dzień często nam umyka? Gminne Centrum Kultury w Drelowie zaprasza mieszkańców do udziału w konkursie fotograficznym. Cel jest jeden – uwiecznić niepowtarzalny klimat i urok wiejskich krajobrazów.

Głównym założeniem inicjatywy pod hasłem „Piękno naszej wsi” jest zachęcenie uczestników do odkrywania uroków polskiej wsi oraz dokumentowania jej codzienności. Tematem nadsyłanych prac powinno być szeroko pojęte życie prowincji – w tym obyczaje, tradycje i praca rolnicza, a także wiejskie krajobrazy i bliski związek z naturą. Ważnym wymogiem dla twórców jest to, aby wszystkie konkursowe kadry zostały zarejestrowane wyłącznie na terenie gminy Drelów.

Zasady i kategorie wiekowe

Rywalizacja ma charakter otwarty i została podzielona na dwie kategorie wiekowe: dzieci do 15. roku życia oraz młodzież i dorosłych (od 16. roku życia). Każdy uczestnik może zgłosić tylko jedną fotografię wykonaną metodą cyfrową, przy użyciu aparatu lub telefonu.

Organizatorzy stawiają na autentyczność – zdjęcia powinny mieć charakter dokumentalny i reportażowy, sprzyjający ukazaniu prawdziwej rzeczywistości i lokalnego dziedzictwa kulturalnego. Dopuszczalna jest jedynie podstawowa korekta graficzna polepszająca jakość obrazu (wyostrzanie, zmiana kontrastu, nasycenia, rozjaśnienie) oraz konwersja do czerni i bieli. Wszelkie fotomontaże, kolaże, a także dodawanie lub usuwanie elementów z fotografii będą skutkować odrzuceniem zgłoszenia.

Wymogi formalne – jak zgłosić pracę?

Zgłoszenia w wersji elektronicznej należy przesyłać na adres mailowy gck@drelow.pl do 18 sierpnia. Konieczne jest dołączenie wymaganych dokumentów: wypełnionej karty zgłoszenia oraz podpisanych oświadczeń. W przypadku, gdy na zdjęciu znajduje się konkretna, rozpoznawalna osoba, która stanowi centralny punkt kompozycji (a nie tylko tło lub element tłumu), niezbędne jest dołączenie jej pisemnej zgody na upowszechnianie wizerunku.

Rozstrzygnięcie i wystawa plenerowa

Dla autorów najciekawszych fotografii przewidziano atrakcyjne nagrody rzeczowe, w tym sprzęt elektroniczny. Wyniki zostaną opublikowane na stronie internetowej organizatora, a uroczyste wręczenie nagród połączone z prezentacją zwycięskich prac na plenerowej wystawie odbędzie się 23 sierpnia w Drelowie, podczas tegorocznych Dożynek Gminnych. Laureaci zostaną powiadomieni o szczegółach telefonicznie.

Link do regulaminu oraz karty zgłoszeniowej dostępny jest na Facebookowym profilu GCK w Drelowie.

Kamil Pulik

INFORMATOR

URZĘDY

STAROSTWO POWIATOWE W BIAŁEJ PODLASKIEJ
Ul.Brzeska 41
Tel.83 341 66 70

URZĄD MIASTA BIAŁA PODLASKA
Ul.Marszałka J. Piłsudskiego 3
Tel. 83 341 61 00

URZĄD MIASTA MIĘDZYRZEC PODLASKI
ul. Pocztowa 8
Tel. 83 372 62 10

ZDROWIE

Niepubliczna Poradnia Psychologiczno-Pedagogiczna, Centrum Psychoterapii i Rozwoju LUSTRO
ul. Stanisława Moniuszki 28, 21-500 Biała Podlaska
Tel. 578 604 204

APTEKA - CZYNNA CAŁĄ DOBĘ
Ul. Sidorska 2K, Biała Podlaska
Tel. 83 343 25 24

USŁUGI

MOTORYZACJA

Sklep Motoryzacyjny „AUTO-CAR”
ul. Staromiejska 40, Międzyrzec Podlaski
Tel. 725 560 760

Auto Szyby Amex Jacek Zieliński
ul. Janowska 71a, Biała Podlaska
tel. 600 093 558

Sklep Motoryzacyjny PHU Autocentrum
ul. Lubelska 35, 21-560 Międzyrzec Podlaski
Tel. 793 156 535

NAPRAWY

NaprawLaptop - serwis i usługi informatyczne
ul. Marsz. J. Piłsudskiego 27/3
21-500 Biała Podlaska
Tel. 606 486 528
www.naprawlaptop.pl

FINANSE

RACHMISTRZ
BIURO RACHUNKOWE MICHAŁ ZANIUK
Plac Szkolny Dwór 20/1
21-500 Biała Podlaska
Tel. 500-897-098
rachmistrz.prosta@gmail.com

UBEZPIECZENIA

Agencja Pośrednictwa Ubezpieczeniowego/Punkt Opłat EUREKA Ewa Wawryszczuk
ul. 11 Listopada 63, 21-200 Parczew
Tel. 83 354 21 07, 604 951 421
ul. Rynek 52, 21-580 Wisznice
Tel. 604 951 492, 798 461 461
www.ubezpieczeniaparczew.com

USŁUGI POGRZEBOWE

Dom Pogrzebowy Hades Maksymiuk i Wspólnicy
Aleja Jana Pawła II 25,
21-500 Biała Podlaska
Lecha Kaczyńskiego 1A,
21-560 Międzyrzec Podlaski
Tel.:83 344 35 24

WETERYNARZ

Gabinet Weterynaryjny MIŁOVET
Paulina Miłosz
ul. Lubelska 92A
21-560 Międzyrzec Podlaski
tel. 508 264 250

INNE

Pomoc drogowa 24/7
Przeprowadzki
507 198 130

BIA

eprasa.pl 03f059560d

Wyniki mają być podane do 17 września

Większa i cenniejsza oferta Budżetu Obywatelskiego

W tym roku Bialczanie będą wybierać spośród 29 projektów Budżetu Obywatelskiego. Najbardziej popularne otrzymają dotację z Urzędu Miasta w łącznej wysokości 3,2 mln zł.

W ubiegłorocznej, dziesiątej edycji bialskiego Budżetu Obywatelskiego mieszkańcy Białej Podlaskiej mogli wybierać spośród 22 zgłoszonych i pozytywnie ocenionych projektów. Do rozdysponowania była pula 2,85 mln zł. Wtedy istna burza dotyczyła odrzuconych propozycji, wielu pomysłodawców się odwoływało i narzekało na oceny.

W obecnym roku zgłoszono najpierw 47 projektów, jednak niemal od razu, jeszcze przed oceną autorzy wycofali cztery. Po pierwszej selekcji 14 zostało ocenionych negatywnie, a pozytywną ocenę otrzymało 29.

- Procedura oceny projektów Budżetu Obywatelskiego dobiegła końca, a wyniki są następujące: pozytywną ocenę uzyskało 29 propozycji, natomiast czternaście projektów nie spełniło wymogów i otrzymało ocenę negatywną. Po zakończeniu ocen projektów wpłynęły cztery odwołania, w których nie uwzględniono uwag wnioskodawców, co uniemożliwiło pozytywną ocenę tych projektów oraz ich zakwalifikowanie do głosowania – wyjaśnili urzędnicy Referatu Wspierania Przedsiębiorczości UM.

Rozgoryczenia nie krył radny Igor Dzikiewicz, który w mediach społecznościowych przedstawiał perypetie z pierwszym zgłoszonym przez siebie wnioskiem do budżetu obywatelskiego. Próbował zgłosić opracowanie projektu nowej trybuny „Młyn" na stadionie MKS Podlasie Biała Podlaska. O taką inwestycję upominają się bowiem bialscy kibice.

> 29 propozycji uzyskało ocenę pozytywną. 14 propozycji odrzucono

Radny nie był zadowolony z negatywnej oceny i wyjaśnień urzędników o niemożliwości inwestowania w tym miejscu. Złożył odwołanie.

Ostatnio jednak wyjaśnił na swoim profilu facebookowym, że z pisma urzędu wynika, iż cała dotychczasowa dokumentacja projektowa stadionu obowiązuje do grudnia 2032 roku.

- Oznacza to, że dopiero po tym terminie, czyli realnie od 2033 roku, będzie można podjąć jakiekolwiek działania związane z nową rozbudową. Do tego czasu przepisy uniemożliwiają przygotowanie i realizację kolejnej inwestycji na tym terenie – poinformował Igor Dzikiewicz.

W obecnym roku więcej autorów decydowało się na konsultacje swoich pomysłów z ekspertami UM i może dzięki temu unikano sporów podobnych jak w 2025 roku.

Zadowolenia z zakwalifikowania do głosowania aż sześciu tegorocznych projektów nie ukrywa jeden z ich współautorów i autorów, założyciel bialskiego stowarzyszenia Orzechówek - Marcin Dudziński. W sumie z jego osiedla Młodych zgłoszono aż siedem wniosków, zatem czwartą część wszystkich w mieście. Stowarzyszenie i radni z nim związani mają już wypracowany system promocji zachęcania głosujących...

Także rekordowo aż cztery projekty zaproponowali dyrektor Rafał Wlizło oraz nauczycielki Magdalena Sosnowska i Magdalena Kwiecień ze Szkoły Podstawowej nr 9. Na wszystkie kategorie konkursu zgłosili po jednym wniosku zabiegając o zieloną szkołę, nowy plac zabaw, nowe boisko z bieżnią lekkoatletyczną oraz strefę sportu i rekreacji.

Kiedy, gdzie i jak zagłosować?

Głosowanie odbędzie się w dniach od 31 sierpnia do 11 września – za pomocą kart w Urzędzie Miasta oraz od 31 sierpnia do 13 września – za pośrednictwem platformy internetowej. Głosować mogą osoby zamieszkujące na terenie Białej Podlaskiej.

- W przypadku braku zameldowania lub wpisu do rejestru wyborców w mieście, konieczne jest złożenie w Urzędzie Miasta oświadczenia potwierdzającego miejsce zamieszkania. Głos należy oddać osobiście, wybierając cztery propozycje projektów: małego, średniego, dużego oraz projektu „Zielonego Budżetu Obywatelskiego Białej Podlaskiej". Osoby niepełnoletnie, które nie ukończyły 18 lat, mogą głosować za zgodą rodziców lub opiekunów prawnych – informuje UM.

PROJEKTY DUŻE:

1. Biegajmy razem, wybierajmy razem! Otwarta bieżnia sportowa.
2. Ciąg pieszo-jezdny przy ul. Adama Mickiewicza.
3. Akademicka – nowe boisko z bieżnią lekkoatletyczną.

PROJEKTY ŚREDNIE:

1. Festiwal kultury i integracji mieszkańców Białej Podlaskiej – 50-lecie „Orzechówka".
2. Nowoczesny i bezpieczny plac zabaw dla dzieci przy Przedszkolu Samorządowym nr 7 w Białej Podlaskiej.
3. Bezpieczna Droga Wojskowa – nowe oświetlenie uliczne.
4. Akademicka – strefa sportu i rekreacji.

PROJEKTY „ZIELONEGO BUDŻETU OBYWATELSKIEGO BIAŁEJ PODLASKIEJ":

1. Zielone podwórko przy Szkole Podstawowej nr 3.
2. Kastracja kotów i psów.
3. Akademicka – zielona szkoła.
4. Zielona Aleja Krzny – nasadzenie drzew przy trasie rowerowo-pieszej.

PROJEKTY MAŁE:

1. Podwórko zabawy przy Szkole Podstawowej nr 3.
2. Opracowanie projektu modernizacji ul. Leszczynowej na odcinku od ul. Orzechowej do ul. Łukaszyńskiej.
3. Oświetlenie ciągu pieszo rowerowego przy ul. Lubelskiej, od ul. Kruczej do ul. Granicznej.
4. Miejsca parkingowe na ul. Łukaszyńskiej – etap drugi.
5. Album o historii „Orzechówka" – dodruk.
6. Bezpieczne zejścia do strefy ciszy i relaksu przy ul. Leszczynowej oraz poprawa zejścia na ulicy i na skarpie.
7. Rekonstrukcja optyczna pałacu Radziwiłłów – instalacja tablicy optycznej i opisowej.
8. Bezpieczny wjazd do miasta.
9. Bialski dzień osób z niepełnosprawnościami 2027 r. „Super mocni razem".
10. Bezpieczna ul. Dwernickiego – utwardzenie i oświetlenie.
11. Rozbudowa siłowni zewnętrznej przy Szkole Podstawowej nr 9.
12. Wykonanie bezpiecznego przejścia dla pieszych przy ul. Witoroskiej.
13. Projekt przebudowy ul. Włoskiej i wykonania miejsc postojowych, ścieżki rowerowej i ronda z ul. Sidorską.
14. Zielone patio – strefa relaksu i wypoczynku.
15. Marsz dla życia i rodziny.
16. Miododajny park – Interaktywna strefa wiedzy.
17. Akademicka – nowy plac zabaw z tyrolką.
18. Rozbudowa i modernizacja boisk sportowych na osiedlu Sielczyk.

Ostatecznie o udział w podziale 3,2 mln zł będą kandydować trzy duże projekty, cztery średnie, 18 małych i cztery zielone. Wyniki mają być podane do 17 września.

Marek Pietrzela

BIA

600 osób odebrało paczki po 45 kg produktów spożywczych

Kolejna pomoc żywnościowa PCK trafiła do mieszkańców Białej Podlaskiej



Akcje są możliwe dzięki chętnym do pracy wolontariuszom

W Białej Podlaskiej odbyła się kolejna dystrybucja żywności w ramach Programu Fundusze Europejskie na Pomoc Żywnościową 2021–2027 (FEPŻ). Akcja została przeprowadzona w lipcu w magazynach Zakładu Gospodarki Lokalowej przy ul. Żeromskiego 5.

Miejsce dystrybucji nie jest przypadkowe. Zakład Gospodarki Lokalowej od lat wspiera działania Polskiego Czerwonego Krzyża, udostępniając przestrzeń magazynową potrzebną do realizacji programu. To partner, na którego PCK może liczyć również dzięki zaangażowaniu pracowników oraz prezesa zakładu, którzy z życzliwością podchodzą do inicjatyw służących mieszkańcom i zawsze służą pomocą przy organizacji kolejnych działań.

Dzięki współpracy wielu osób oraz zaangażowaniu wolontariuszy dystrybucja przebiegła sprawnie i w bardzo dobrej atmosferze. Pomoc przy wydawaniu paczek zapewnili m.in. seniorzy z Klubu Seniora Czas PCK: Maria Sidor, Igor Dudyk i Olaf Dudyk oraz słuchaczki Medycznego Studium Zawodowego w Białej Podlaskiej z kierunku Opiekun Medyczny.

W ramach Podprogramu 2025 wsparcie otrzymało ponad 600 mieszkańców Białej Podlaskiej, w tym rodziny wielodzietne, seniorzy oraz osoby z niepełnosprawnościami.

– Każda rodzina otrzymała tym razem paczki żywnościowe o wadze około 45 kg. Wśród przekazanych produktów znalazły się m.in. fasola biała, passata pomidorowa, herbatniki maślane, kawa zbożowa, makaron, mąka pszenna, płatki owsiane, klopsiki wieprzowe w sosie koperkowym, olej rzepakowy, mleko UHT, filet z makreli w sosie pomidorowym oraz szynka drobiowa – wylicza Małgorzata Adamczyk, koordynator bialskiego PCK.

Realizacja programu jest możliwa dzięki współpracy Polskiego Czerwonego Krzyża z lokalnymi partnerami, organizacjami oraz instytucjami wspierającymi osoby znajdujące się w trudniejszej sytuacji życiowej.

Beata Malczuk

R E K L A M A

Komunalnik Biała Podlaska www.komunalnik.pl

NAGROBKI GRANITOWE

WYPRZEDAŻ



21-500 Biała Podlaska, Al. Jana Pawła II 33, tel. 504 035 895

Kompleksowa organizacja pogrzebów (na terenie całego kraju)
szeroki wybór trumien
nekrologi, tabliczki, krzyże
kremacja i ekshumacja zwłok
przechowywanie zwłok
balsamacja, rozliczenia z ZUS
toaletki i kosmetyka pośmiertna
kwiaty, wieńce, odzież dla zmarłych
kredytujemy usługi pogrzebowe

ZAKŁAD POGRZEBOWY HADES Spółka z o.o.
21-500 Biała Podlaska, Aleja Jana Pawła II 25
całodobowy
9588
tel. 083 344 35 24,
tel. kom. 0 601 369 849

eprasa.pl 03f059560d

Kierowcy odpowiedzą za popełnione przestępstwo

Ponad dwa tysiące kontroli.
Wpadł kierowca z trzema zakazami

W ramach akcji „Alkohol i Narkotyki" policja sprawdziła trzeźwość ponad 2 tysięcy kierujących. Funkcjonariusze ujawnili kierowców „na podwójnym gazie" i po użyciu alkoholu. Zatrzymano też kierujących posiadających sądowy zakaz. W przypadku 48-latka z Lublina były to aż trzy dożywotnie zakazy kierowania pojazdami.

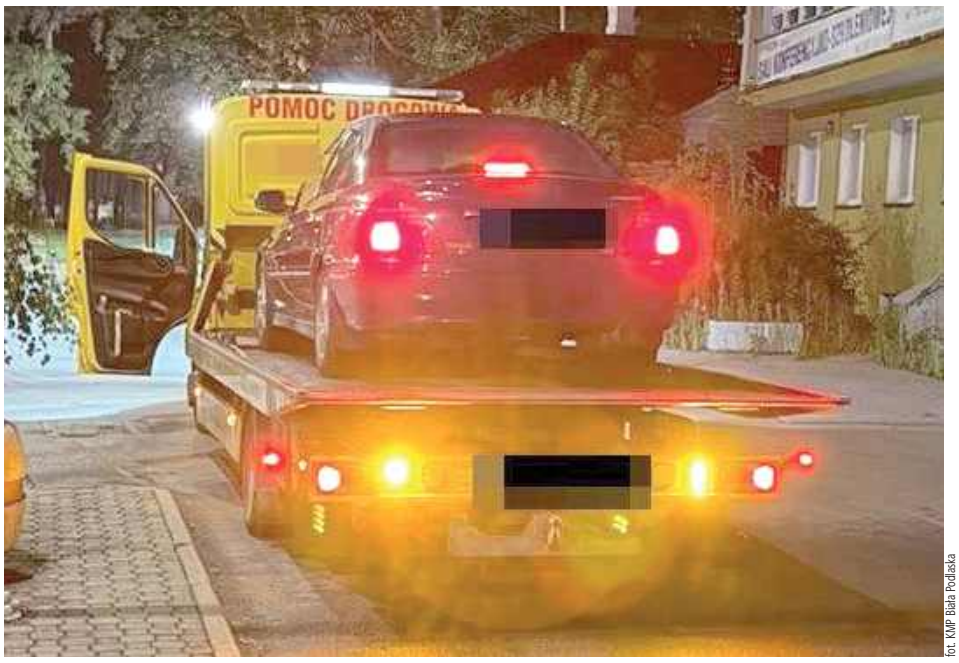

fot. KMP Biała Podlaska

Policjanci zatrzymali jednego z kierowców na ul. Warszawskiej w Białej Podlaskiej. Za kierownicą osobowej Hondy siedział 48-letni mieszkaniec Lublina. Na jego koncie widniały trzy dożywotnie zakazy kierowania pojazdami...

Bialscy policjanci jak też funkcjonariusze podległych komisariatów 18 lipca prowadzili działania w ramach akcji „Alkohol i narkotyki".

- Były one ukierunkowane na przeprowadzenie kontroli maksymalnej liczby kierowców i wyeliminowanie z ruchu tych, którzy wsiedli za kierownicę pod wpływem alkoholu. Celem naszych działań była poprawa bezpieczeństwa na drogach powiatu oraz zmniejszenie liczby zdarzeń drogowych, w tym spowodowanych właśnie przez nietrzeźwych kierowców - informuje nadkom. Barbara Salczyńska-Pyrchla z KMP w Białej Podlaskiej.

W ramach akcji przeprowadzono ponad 2 tys. badań stanu trzeźwości. W trakcie prowadzonych działań policjanci bialskiej drogówki zatrzymali trzech kierowców aut znajdujących się pod wpływem alkoholu. U dwóch z nich badanie wykazało ponad pół promila alkoholu. Kierowcy odpowiedzą za popełnione przestępstwo.

W ramach działań zatrzymano też dwóch kierowców, którzy podróżowali pojazdami mimo aktywnych zakazów.

- Jednym z nich okazał się kierowca osobówki zatrzymany do kontroli drogowej przez policjantów bialskiej prewencji. Do zdarzenia doszło po godz. 21.30 na ul. Warszawskiej w Białej Podlaskiej. Za kierownicą osobowej Hondy siedział 48-letni mieszkaniec Lublina. Na koncie kierowcy widniały trzy dożywotnie zakazy kierowania pojazdami. Auto nieodpowiedzialnego kierowcy trafiło na parking strzeżony, a on sam odpowie za złamanie sądowych zakazów. Grozi mu kara do pięciu lat pozbawienia wolności. Podczas działań zatrzymaliśmy również 15 cyklistów, którzy podróżowali jednośladami, znajdując się pod wpływem alkoholu - opisuje nadkomisarz Barbara Salczyńska-Pyrchla.

Za kierowanie samochodem w stanie nietrzeźwości lub pod wpływem podobnie działającego środka, grozi kara pozbawienia wolności do trzech lat, wysoka grzywna oraz zakaz prowadzenia pojazdów na okres od trzech do 15 lat.

Joanna Niećko

Audi dachowało i uderzyło w przydrożne drzewo. Nie żyje 31-latka


fot. KMP Biała Podlaska

Na polecenie prokuratora ciało zostało zabezpieczone do dalszych badań sekcyjnych

W szpitalu i w wyniku wypadku zmarła kobieta. Ze wstępnych ustaleń wynika, że 31-latka kierująca Audi straciła panowanie nad autem.

Do wypadku doszło w środę (22 lipca) na ul. Kozłowskiej w Łomazach. - Ze wstępnych ustaleń wynika, że kierująca Audi, na prostym odcinku drogi, straciła panowanie nad samochodem. Zjechała do rowu, gdzie auto dachowało i uderzyło w drzewo. W wyniku zdarzenia kierująca wypadła z pojazdu - informuje nadkom. Barbara Salczyńska-Pyrchla z KMP w Białej Podlaskiej.

Samochodem kierowała 31-latka z gm. Międzyrzec Podlaski. Z obrażeniami ciała trafiła do szpitala. Jej życia nie udało się uratować. Na polecenie prokuratora ciało zostało zabezpieczone do dalszych badań sekcyjnych.

Joanna Niećko

Narkotyki u dwóch mężczyzn.
Wystarczyłoby na kilkaset porcji dealerskich


fot. KMP Biała Podlaska

Mężczyźni usłyszeli już zarzuty. Grozi im kara do 10 lat pozbawienia wolności


fot. KMP Biała Podlaska

Obydwaj podejrzani zostali zatrzymani do wyjaśnienia

Za posiadanie znacznej ilości narkotyków odpowiedzą dwaj mężczyźni. Kryminalni zabezpieczyli środki, które wystarczyłyby do sporządzenia kilkuset porcji dealerskich narkotyków.

Przed weekendem (18-19 lipca) wiszniccy kryminalni ustalili, że 45-letni mieszkaniec gm. Tuczna w miejscu swojego zamieszkania może mieć znaczne ilości narkotyków.

- W trakcie prowadzonych czynności potwierdzili posiadane informacje. Funkcjonariusze zabezpieczyli znaczne ilości mefedronu, a także marihuanę i amfetaminę. Z zabezpieczonych u 45-latka środków można byłoby sporządzić ponad 600 porcji dealerskich tych narkotyków - informuje nadkom. Barbara Salczyńska-Pyrchla z KMP w Białej Podlaskiej.

Policjanci znaleźli narkotyki u 42-latka przebywającego na terenie posesji. Po przeprowadzeniu wstępnego badania potwierdzili, że zabezpieczone woreczki z kryształkami i suszem roślinnym to mefedron oraz marihuana. Wystarczyłyby do sporządzenia niemal 300 porcji dealerskich narkotyków.

Obydwaj mężczyźni zostali zatrzymani do wyjaśnienia. Przedstawiono im zarzuty. Zgodnie z obowiązującymi przepisami mężczyznom grozi kara do 10 lat pozbawienia wolności.

Joanna Niećko

Uzbek przerzucał Afgańczyków

Granica na Bugu jest miejscem pracy, interesów i wpadek obcokrajowców z wielu rejonów świata. Potwierdza to wyrok bialskiego Sądu Rejonowego w sprawie 40-letniego Uzbeka.

Dziesięć miesięcy pozbawienia wolności w zawieszeniu na dwa lata oraz 5 tys. zł grzywny i ok. 1,3 tys. zł opłat - to kara dla Uzbeka

Prokuratura Rejonowa w Białej Podlaskiej oskarżyła Saidakbara A. z Uzbekistanu o to, że od 25 czerwca do 10 lipca 2025 roku w rejonie miejscowości Brańsk (pow. bielski, woj. podlaskie) oraz miejscowości Witoldów (pow. bialski, woj. lubelskie) w porozumieniu z innymi nieustalonymi osobami organizował cudzoziemcom, wbrew przepisom ustawy, przekroczenia granicy z Białorusi do Polski.

Ustalono, że pozostawał w gotowości do zabrania samochodem z wcześniej umówionych miejsc cudzoziemców, którzy nielegalnie przekroczyli granicę Polski poza wyznaczonym przejściem granicznym. Zgodnie z podziałem ról, Uzbek miał przewieźć obcokrajowców w inne miejsca w kierunku granicy polsko – niemieckiej.

Właśnie 10 lipca ub.r. zjawił się w ustalonym miejscu samochodem osobowym o napędzie hybrydowym marki Toyota Prius o numerach rejestracyjnych z powiatu inowrocławskiego. Odebrał z terenu przygranicznego dwóch obywateli Afganistanu, którzy przekroczyli wschodnią granicę RP bez poddania się obowiązkowej kontroli granicznej oraz przewoził ich w głąb kraju.

Po niemal roku od zatrzymania Uzbeka, bialski Sąd Rejonowy uznał Saidakbara A. winnym zarzuconego mu czynu dotyczącego organizowania dwóm Afgańczykom przekroczenia granicy z Białorusi do Polski. Wymierzył oskarżonemu karę 10 miesięcy pozbawienia wolności, warunkowo zawieszając ją na dwa lata oraz 5 tys. zł grzywny i ok. 1,3 tys. zł opłat.

Ministerstwo Sprawiedliwości ujawniło, że do Kodeksu karnego zamierza włączyć trzy nowe typy kwalifikowane przestępstwa organizowania innym osobom nielegalnego przekraczania granicy Polski. Zgodnie z proponowanymi przepisami, gdy sprawca będzie działał w celu osiągnięcia korzyści majątkowej lub osobistej, grozić mu będzie od roku do 10 lat pozbawienia wolności.

Marek Pietrzela

BIA

eprasa.pl 03f059560d

Powiat Bialski INFORMATOR POWIATU BIALSKIEGO

W Leszczance oddano hołd żołnierzom AK. Uczczono 82. rocznicę bitwy oddziału „Zenona”







W kompleksie leśnym Smolne Piece w Leszczance odbyły się uroczystości upamiętniające 82. rocznicę bitwy oddziału partyzanckiego majora Stefana Wyrzykowskiego ps. „Zenon” z wojskami niemieckimi. Wydarzenie zgromadziło przedstawicieli władz samorządowych, środowisk kombatanckich, służb mundurowych oraz mieszkańców regionu.

Obchody rozpoczęły się polową Mszą Świętą sprawowaną przy Zbiorowej Mogile Żołnierzy Armii Krajowej. Następnie uczestnicy wysłuchali Apelu Poległych, po którym delegacje złożyły kwiaty i zapaliły znicze, oddając hołd poległym partyzantom.

Powiat Bialski podczas uroczystości reprezentował Starosta Bialski Mariusz Filipiuk, który złożył kwiaty przy mogile żołnierzy, oddając cześć bohaterom walczącym o wolność Ojczyzny.

Bitwa stoczona 25 lipca 1944 roku była jednym z najważniejszych epizodów działań oddziałów Armii Krajowej na południowym Podlasiu. Partyzanci dowodzeni przez mjr. Stefana Wyrzykowskiego ps. „Zenon”, działając w ramach akcji „Burza”, skutecznie przeciwstawili się wycofującym się wojskom niemieckim. Polegli żołnierze zostali pochowani we wspólnej mogile w pobliżu dawnej leśnej smolarni, która do dziś pozostaje miejscem pamięci i corocznych uroczystości patriotycznych.

Obchody w Leszczance od wielu lat organizowane są przez rodziny żołnierzy Armii Krajowej, mieszkańców oraz lokalne środowiska patriotyczne. Stanowią one ważny element pielęgnowania pamięci historycznej i przekazywania kolejnym pokoleniom wiedzy o wydarzeniach, które rozegrały się na terenie południowego Podlasia podczas II wojny światowej.

Komentarz Starosty Bialskiego Mariusza Filipiuka

Pamięć o żołnierzach Armii Krajowej jest naszym obowiązkiem i wyrazem szacunku wobec tych, którzy z najwyższym poświęceniem walczyli o wolną Polskę. Leszczanka jest miejscem szczególnym, przypominającym o odwadze, patriotyzmie i ofierze ludzi, dzięki którym dziś możemy żyć w niepodległym kraju. Cieszę się, że każdego roku tak licznie spotykamy się, by wspólnie oddać im należny hołd i przekazywać tę historię kolejnym pokoleniom.



BIA

eprasa.pl 03f059560d

Z Piszczaca na generalskie szlify.
Jerzy Czebreszuk z kolejnym prestiżowym awansem w służbie policji

Inspektor Jerzy Czebreszuk pochodzący z Piszczaca znalazł się w gronie czterech funkcjonariuszy policji, którym Prezydent Rzeczypospolitej Polskiej Karol Nawrocki postanowił nadać stopnie generalskie z okazji tegorocznych obchodów Święta Policji.



Inspektor Jerzy Czebreszuk pochodzący z Piszczaca znalazł się w gronie czterech funkcjonariuszy policji, którym Prezydent Rzeczypospolitej Polskiej Karol Nawrocki postanowił nadać stopnie generalskie z okazji tegorocznych obchodów Święta Policji (fot. Lubuska Policja)

To wyjątkowe wyróżnienie jest ukoronowaniem ponad trzydziestoletniej służby oraz wieloletniego doświadczenia zdobywanego na najważniejszych stanowiskach w polskiej policji.

Nominacja generalska dla Jerzego Czebreszuka to nie tylko osobisty sukces funkcjonariusza, ale również wydarzenie szczególnie ważne dla mieszkańców Piszczaca. To właśnie z tej niewielkiej miejscowości w powiecie bialskim wywodzi się kolejna osoba, która osiągnęła jeden z najwyższych szczebli kariery w służbie publicznej.

Ponad trzy dekady w mundurze

Jerzy Czebreszuk swoją przygodę z policją rozpoczął w 1994 roku w Oddziale Prewencji Policji Komendy Stołecznej Policji. W kolejnych latach związał się z pionem kryminalnym.

Przez lata służby przeszedł wszystkie szczeble policyjnej kariery, pełniąc funkcje zarówno na poziomie lokalnym, jak i wojewódzkim. Jego doświadczenie oraz zaangażowanie sprawiły, że powierzano mu kierowanie najważniejszymi jednostkami Policji.

W swojej karierze pełnił m.in. funkcję:

Komendanta Komisariatu Policji w Wisznicach,

Komendanta Powiatowego Policji w Radzyniu Podlaskim,

Komendanta Miejskiego Policji w Białej Podlaskiej,

Zastępcy, a następnie I Zastępcy Komendanta Wojewódzkiego Policji w Lublinie.

Od czerwca 2024 roku Jerzy Czebreszuk kieruje Lubuską Policją, pełniąc funkcję Komendanta Wojewódzkiego Policji w Gorzowie Wielkopolskim.

Wykształcenie i doświadczenie podstawą sukcesu

Przyszły generał policji jest absolwentem Akademii Wychowania Fizycznego w Białej Podlaskiej. Swoje kwalifikacje systematycznie poszerzał, kończąc studia podyplomowe z zakresu zarządzania oraz Wyższą Szkołę Policji w Szczytnie.

Awans Jerzego Czebreszuka o kolejny przykład osoby pochodzącej z Piszczaca, która osiągnęła najwyższe stanowiska w strukturach służb mundurowych. Wcześniej nominację generalską otrzymał również nadbrygadier Sławomir Sierpatowski, związany z Państwową Strażą Pożarną.

mp

Parczew: Zabrał telefon byłej partnerce, groził



fot. KPP Parczew

24-latek usłyszał trzy zarzuty, a prokurator zastosował wobec niego środek zapobiegawczy w postaci dozoru policji, zakaz zbliżania się i kontaktowania z pokrzywdzoną

W trakcie kłótni mężczyzna uszkodził telefon swojej partnerki i kierował wobec niej groźby pozbawienia życia i zdrowia. Odpowie również za prowadzenie samochodu w stanie nietrzeźwości.

W czwartek (16 lipca) policjanci zostali wezwani na interwencję do jednego z mieszkań w gminie Sosnowica, gdzie między byłymi partnerami miało dojść do kłótni.

- Jak przekazała mundurowym zgłaszająca, były partner podczas sprzeczki groził jej pozbawieniem życia i zdrowia, ponadto uszkodził, a następnie zabrał jej telefon. To nie jedyne przewinienie, jakie ma na sumieniu 24- latek - opisuje młodszy aspirant Ewelina Semeniuk z KPP w Parczewie. - W rejonie drogi funkcjonariusze zauważyli opisywanego mężczyznę. Z ich ustaleń wynikało, że chwilę wcześniej poruszał się pojazdem marki Ford. W jego samochodzie był skradziony telefon.

Mężczyzna miał 1,5 promila. Śledczy przedstawili mu trzy zarzuty za przestępstwa, które były przyczyną interwencji. Prokurator zastosował wobec 24-latka policyjny dozoru. Zobowiązał go do zakazu zbliżania i kontaktowania z pokrzywdzoną kobietą. Grozi mu teraz kara do 5 lat pozbawienia wolności.

Joanna Niećko

Pijany zjechał z drogi i dachował. Na sumieniu miał więcej

Powiat radzyński:
Kierowca Renault stracił panowanie nad autem, a następnie dachował. Badenie alkomatem wykazało w jego organizmie ponad 2 promile alkoholu.

W środę (22 lipca) dyżurny radzyńskiej komendy otrzymał informację o dachowaniu samochodu osobowego w miejscowości Miłolas na terenie gminy Kąkolewnica.

Na miejsce zostali skierowani policjanci.



fot. KPP Radzyń Podlaski

Kierujący Renault, 46-latek z gminy Radzyń Podlaski, nie dostosował prędkości do warunków ruchu, stracił panowanie nad autem, a następnie Renault zatrzymał się na dachu, na środku drogi

- Ze wstępnych ustaleń wynika, że kierujący Renault, 46-latek z gminy Radzyń Podlaski, nie dostosował prędkości do warunków ruchu, stracił panowanie nad autem, a następnie Renault zatrzymał się na dachu, na środku drogi. Po przeprowadzeniu badania stanu trzeźwości przez policjantów okazało się, że mężczyzna był pod działaniem alkoholu, w organizmie miał ponad 2 promile. Dodatkowo pojazd nie był dopuszczony do ruchu, a także miał dwie różne tablice rejestracyjne. Ponadto tuż przed zdarzeniem, 46-latek uczestniczył w kolizji drogowej, skąd uciekł - informuje aspirant sztabowy Piotr Woszczak z KPP w Radzyniu Podlaskim.

Joanna Niećko

Kierowca pomógł seniorowi i powiadomił Straż Miejską

Czasem niewielki gest może mieć ogromne znaczenie. Przekonał się o tym kierowca, który 15 lipca około godziny 12 na ul. Brzeskiej w Białej Podlaskiej zauważył starszego mężczyznę stojącego przy drodze i machającego rękami.

Senior poprosił przejeżdżającego kierowcę o zakup wody i chleba. Mężczyzna nie pozostał obojętny na prośbę, zrobił zakupy, a następnie, kierując się troską o los seniora, powiadomił o sytuacji Straż Miejską.

Na miejsce udali się funkcjonariusze, którzy sprawdzili zgłoszenie. Jak ustalili, starszy mężczyzna mieszka z rodziną i nie wymaga dodatkowej opieki. Sam przyznał jednak, że czasami doskwiera mu samotność i brakuje rozmowy z drugim człowiekiem.

Straż Miejska podkreśla, że na uznanie zasługuje postawa osoby zgłaszającej. Choć interwencja wykazała, że senior nie znajdował się w sytuacji zagrożenia, reakcja kierowcy była przejawem odpowiedzialności i empatii.

Mundurowi przypominają, że nie warto pozostawać obojętnym wobec osób, które mogą potrzebować pomocy. Każde zgłoszenie jest weryfikowane, a lepiej upewnić się, że wszystko jest w porządku, niż zignorować sytuację, w której ktoś rzeczywiście wymaga wsparcia.

- Dziękujemy wszystkim mieszkańcom, którzy reagują i nie pozostają obojętni na los innych. Razem dbamy o bezpieczeństwo naszej społeczności - mówi przedstawiciel Straży Miejskiej w Białej Podlaskiej.

mp

62-latek w rękach policji

Powiat radzyński: Nielegalna produkcja alkoholu ukrócona

Za nielegalną produkcję alkoholu odpowie 62-latek. W trakcie przeszukania jego posesji policjanci znaleźli aparaturę do produkcji alkoholu, beczki z zawartością „zacieru" i „gotowy" już produkt. W środę (22 lipca) radzyńscy kryminalni, sprawdzając posiadane informacje, przeszukali jedną z posesji w gminie Kąkolewnica.



fot. KPP Radzyń Podlaski

Zgodnie z obowiązującymi przepisami wyrabianie alkoholu etylowego bez odpowiedniego wpisu do rejestru jest zakazane i podlega karze do 3 lat pozbawienia wolności

- Funkcjonariusze w pomieszczeniach mieszkalnych i gospodarczych zabezpieczyli aparaturę do produkcji alkoholu i ponad 118 litrów gotowego alkoholu, a także 200 litrów „zacieru". Z ustaleń policjantów wynika, że domową produkcją alkoholu zajmował się 62-latek z gminy Kąkolewnica - informuje aspirant sztabowy Piotr Woszczak z KPP w Radzyniu Podlaskim.

Joanna Niećko

BIA

eprasa.pl 03f059560d

Nastolatek na hulajnodze zderzył się z autem.

Trafił do szpitala

Powiat łukowski: Do szpitala kierujący hulajnogą 16-latek, który zderzył się z samochodem. Chłopak jechał bez kasku i bez uprawnień do kierowania takim jednośladem.



fot. KPP Łuków

Urazy jakich doznał nastolatek nie zagrażają jego życiu i zdrowiu

W czwartek (23 lipca) policja została powiadomiona o zdarzeniu drogowym, do którego doszło w Staninie.

Nie zachował ostrożności

- Ze zgłoszenia wynikało, że doszło tam do potrącenia kierującego hulajnogą chłopca. Mundurowi którzy pojechali we wskazane miejsce ustalili, że w wypadku uczestniczył kierujący hulajnogą elektryczną 16-latek z gminy Stanin i samochód marki Volkswagen Golf, którego kierującą była 21-latka z gminy Stoczek Łukowski. W wyniku zdarzenia nastolatek doznał obrażeń ciała i został przewieziony do szpitala. Na szczęście okazało się, że urazy jakich doznał nie zagrażają jego życiu i zdrowiu - informuje asp. szt. Marcin Józwik z KPP w Łukowie.

Policjanci ustalili wstępnie, że bezpośrednią przyczyną zaistniałego wypadku była nieprawidłowość popełniona przez 16-latka. Nastolatek kierując elektryczną hulajnogą nie zachował szczególnej ostrożności. Wyjeżdżając z drogi podporządkowanej nie ustąpił pierwszeństwa przejazdu na skrzyżowaniu kierującej Volkswagenem.

Dodatkowo funkcjonariusze ustalili, że kierujący hulajnogą elektryczną chłopiec jechał bez wymaganego dla niego kasku ochronnego i nie miał uprawnień do kierowania takim jednośladem. Wkrótce jego sprawa będzie przekazana do Sądu Rodzinnego i Nieletnich.

Joanna Niećko

Sztuczna inteligencja wkracza do Rogoźnicy

Szkoła Podstawowa im. Janusza Kusocińskiego w Rogoźnicy odniosła ogromny sukces, kwalifikując się do prestiżowego projektu edukacyjnego ZBADAI, organizowanego przez Centrum Nauki Kopernik. Placówka znalazła się w ścisłym gronie zaledwie stu szkół podstawowych z całej Polski, które w nadchodzącym roku szkolnym 2026/2027 będą przecierać szlaki w wykorzystywaniu sztucznej inteligencji podczas zajęć lekcyjnych.

O skali sukcesu najlepiej świadczą statystyki, ponieważ do organizatorów wpłynęło aż czterysta siedemdziesiąt zgłoszeń z całego kraju. Ostatecznie szansę na udział w programie otrzymało tylko sto szkół podstawowych, a placówka w Rogoźnicy zajęła wysokie, czternaste miejsce na liście zakwalifikowanych.

ZBADAI to innowacyjne przedsięwzięcie dofinansowane ze środków Ministerstwa Edukacji. Jego głównym celem jest poszukiwanie odpowiedzi na pytania dotyczące nauczania metodą badawczą w szkole oraz roli, jaką mogą w tym procesie odegrać nowoczesne narzędzia.

W szkole w Rogoźnicy powstanie specjalna grupa badawcza. W jej skład wejdzie minimum piętnastu uczniów z klas od szóstej do ósmej, którzy będą pracować pod czujnym okiem dwóch nauczycielek, Małgorzaty Kuzaki oraz Iny Szymony. Na realizację interdyscyplinarnego projektu badawczego szkoła przeznaczy około dwudziestu godzin zajęć pozalekcyjnych. Uczniowie będą mieli okazję uczyć się odwagi w stawianiu trudnych pytań badawczych oraz samodzielnego poszukiwania na nie odpowiedzi przy wsparciu nowoczesnych technologii.

Sukces uczniów i nauczycielek z Rogoźnicy będzie miał wpływ na edukację w całym kraju. Przebieg projektów został starannie opracowany we współpracy z naukowcami i metodykami. Wszystkie wypracowane scenariusze zajęć oraz materiały szkoleniowe zostaną opublikowane na Zintegrowanej Platformie Edukacyjnej. Dzięki temu z ich doświadczeń oraz innowacyjnych metod pracy będą mogły skorzystać miliony odbiorców w całej Polsce.

Kamil Pulik

MATERIAŁ ZEWNĘTRZNY

Łatwiejszy start ze wsparciem ARiMR

Młodzi rolnicy, którzy decydują się na samodzielne prowadzenie gospodarstwa, mogą składać w Agencji Restrukturyzacji i Modernizacji Rolnictwa wnioski o pomoc. 1 czerwca 2026 r. ruszył w ramach Planu Strategicznego dla Wspólnej Polityki Rolnej na lata 2023-2027 czwarty nabór wniosków o wsparcie w ramach Premii dla młodych rolników. Dofinansowanie ma formę bezzwrotnej pomocy w wysokości 200 tys. zł lub 300 tys. zł – w przypadku prowadzenia produkcji zwierzęcej. Pieniądze można przeznaczyć m.in. na zakup ziemi, maszyn czy rozwój infrastruktury w gospodarstwie.



fot. Adobe Stock

Kto może wnioskować o pomoc finansową?
Premia dla młodych rolników skierowana jest do osób, które spełnią kilka warunków. Po pierwsze, w dniu złożenia wniosku muszą być pełnoletnie, ale nie mogą mieć ukończonego 41. roku życia. Po drugie, powinny dopiero rozpoczynać prowadzenie działalności rolniczej albo rozpocząć ją nie wcześniej niż w okresie 24 miesięcy przed dniem złożenia wniosku. Po trzecie, muszą być wpisane do ewidencji producentów, ewidencji gospodarstw rolnych oraz ewidencji wniosków o przyznanie płatności. Konieczne jest również posiadanie odpowiednich kwalifikacji zawodowych lub zobowiązanie się do ich uzupełnienia. Wnioskodawca musi także przedstawić biznesplan i podjąć się jego realizacji w terminie nie dłuższym niż trzy pełne lata kalendarzowe następujące po roku, w którym został złożony wniosek o wsparcie.

Dlaczego warto zainwestować w hodowlę zwierząt?
Największą zmianą w tegorocznym naborze jest zróżnicowanie kwoty pomocy. Młodzi rolnicy, którzy prowadzą produkcję zwierzęcą na określonym poziomie albo się jej podejmą, mogą liczyć na 300 tys. zł premii. Osoby planujące rozwijać gospodarstwa wyłącznie w oparciu o produkcję roślinną albo mieszaną (z mniejszym udziałem produkcji zwierzęcej) mogą ubiegać się o wsparcie w dotychczasowej wysokości, czyli 200 tys. zł. Co istotne, wnioskodawcy z 2025 r. również mogą skorzystać z wyższej kwoty premii. Warunkiem jest zawarcie aneksu do umowy o przyznanie pomocy i wprowadzenie stosownych zmian w biznesplanie.

Jakie warunki trzeba spełnić?
Młody rolnik musi rozpocząć prowadzenie działalności rolniczej jako kierujący gospodarstwem najpóźniej w ciągu 12 miesięcy od dnia przyznania pomocy. Gospodarstwo powinno mieć powierzchnię użytków rolnych co najmniej równą średniej wojewódzkiej lub krajowej (w zależności od tego, która jest niższa) albo wielkość ekonomiczną minimum 15 tys. €. Jednocześnie powierzchnia użytków rolnych nie może przekraczać 300 ha, a wielkość ekonomiczna gospodarstwa – 150 tys. €. Co najmniej 50 proc. wymaganej minimalnej powierzchni musi stanowić własność beneficjenta, użytkowanie wieczyste lub dzierżawa z Zasobu Własności Rolnej Skarbu Państwa albo od jednostek samorządu terytorialnego.

Ile i na co można otrzymać?
Premia ma formę ryczałtu i jest wypłacana w dwóch ratach. Pierwszą w wysokości 70 proc. otrzymuje się po spełnieniu warunków przyznania pomocy. Druga rata płatności – 30 proc. – trafia na konta młodych gospodarzy po realizacji biznesplanu. Co istotne, premię na start przyznaje się na dane gospodarstwo tylko raz, a w przypadku małżonków dofinansowanie może otrzymać wyłącznie jedno z nich.
Przekazane przez ARiMR środki powinny być przeznaczone na prowadzenie gospodarstwa lub przygotowanie do sprzedaży wytwarzanych w nim produktów rolnych. Co najmniej 70 proc. otrzymanej kwoty trzeba wydać na inwestycje w środki trwałe. Oznacza to, że młody gospodarz powinien za te pieniądze np. kupić grunt orny lub zwierzęta gospodarskie, wyremontować budynek inwentarski albo nabyć nowe maszyny i urządzenia. Pozostałe 30 proc. kwoty premii można przeznaczyć np. na zakup paszy dla zwierząt, środków ochrony roślin, paliwa rolniczego czy nawozów.

Jakim zainteresowaniem cieszy się to wsparcie?
Zainteresowanie premiami na start od lat utrzymuje się na bardzo wysokim poziomie. W Programie Rozwoju Obszarów Wiejskich na lata 2014-2020 z tego rodzaju pomocy skorzystało ponad 27 tys. młodych rolników, którym ARiMR wypłaciła blisko 3,4 mld zł. Z kolei w trzech dotychczasowych edycjach tego programu finansowanego z PS WPR 2023-2027 o premie wystąpiło 10,6 tys. młodych gospodarzy. Na razie 754,5 mln zł otrzymało 5,3 tys. osób. Te imponujące kwoty pomogły młodym rolnikom pokonać bariery związane z rozpoczęciem działalności rolniczej i rozwojem gospodarstw.

Jak i kiedy złożyć wniosek?
O premię dla młodego rolnika można się ubiegać od 1 czerwca do 30 lipca 2026 r. Warto pamiętać, że od dłuższego czasu ARiMR nie przyjmuje wniosków w formie papierowej. Cały proces odbywa się przez internet – za pośrednictwem Platformy Usług Elektronicznych.

Więcej informacji:
- ***na portalu www.gov.pl/web/arimr***
- ***pod numerem 800-38-00-84***
- ***w placówkach ARiMR***

ARiMR Agencja Restrukturyzacji i Modernizacji Rolnictwa
Dofinansowane przez Unię Europejską

Materiał opracowany przez Agencję Restrukturyzacji i Modernizacji Rolnictwa. Instytucja Zarządzająca Planem Strategicznym dla Wspólnej Polityki Rolnej na lata 2023-2027 – Minister Rolnictwa i Rozwoju Wsi. Materiał dofinansowany ze środków Unii Europejskiej w ramach Planu Strategicznego dla Wspólnej Polityki Rolnej na lata 2023-2027.

BIA



NEKROLOGI

Powiat parczewski

Mieczysław Budzyła, 73 lata
21 lipca, Sewerynówka
Kochanowski Parczew, Tel. 604 282 248

Powiat radzyński

Stanisław Zarzecki, 79 lat
Zm. 20 lipca, Gąsiory

Waldemar Gil, 49 lat
Zm. 20 lipca, Siedlanów

Zdzisław Tchórzewski, 84 lata
Zm. 23 lipca, Ulan

PUK Radzyń Podlaski, Tel. 721 058 769

eprasa.pl 03f059560d

Milionowe inwestycje w międzyrzecką kardiologię

Blisko 2 miliony złotych trafią do SPZOZ-u w Międzyrzecu Podlaskim na poprawę opieki kardiologicznej. Dzięki pozyskanym pieniądzom placówka wzbogaci się o sprzęt medyczny, który ma znacząco skrócić czas diagnozy i zwiększyć skuteczność leczenia chorób układu krążenia w regionie.

To przedsięwzięcie o łącznej wartości prawie 1,99 mln zł. Zdecydowana większość tej kwoty – ponad 1,84 mln zł – to środki pochodzące z Krajowego Planu Odbudowy i Zwiększenia Odporności. Pozyskane fundusze umożliwią placówce spełnienie rygorystycznych wymogów pierwszego poziomu zabezpieczenia w ramach Krajowej Sieci Kardiologicznej, do której szpital został zakwalifikowany.

Nowoczesny sprzęt to szybsza diagnoza

Głównym celem inwestycji jest kompleksowe wyposażenie Poradni Kardiologicznej oraz Oddziału chorób wewnętrznych. Zastąpienie wyeksploatowanych urządzeń nowoczesną aparaturą ma przełożyć się na precyzję badań i komfort pacjentów. Do szpitala trafi specjalistyczny ultrasonograf przeznaczony do zaawansowanej echokardiografii, precyzyjne kardiomonitory oraz zestawy holterów. Ponadto placówka zyska nowoczesne aparaty EKG, defibrylatory oraz cykloergometry dla Pracowni prób wysiłkowych.

Zakup tych ostatnich urządzeń stanowi istotną zmianę, ponieważ pozwolą one na bezpieczne przeprowadzanie badań wysiłkowych u pacjentów, którzy z powodów zdrowotnych lub ograniczeń ruchowych nie mogą korzystać z tradycyjnych bieżni. Jest to ważny element szerszego planu zwiększania dostępności świadczeń dla osób z niepełnosprawnościami. Nowa aparatura medyczna zostanie oddana do użytku już na początku lipca.

Kompleksowy system opieki nad chorym

Inwestycja w sprzęt wiąże się ze stworzeniem modelu opieki nad pacjentem kardiologicznym. Nowa koncepcja zakłada płynną współpracę na trzech powiązanych ze sobą szczeblach, obejmujących Podstawową Opiekę Zdrowotną (POZ) odpowiedzialną za wstępną diagnozę, następnie poradnie specjalistyczne oraz oddział wewnętrzny.

Dzięki rozbudowie dedykowanego systemu informatycznego, wyniki badań z przychodni będą trafiać bezpośrednio do lekarzy pracujących na oddziale. Taki model opieki koordynowanej eliminuje konieczność uciążliwego zapisywania się pacjentów do kolejnych poradni i pozwala na natychmiastowe podjęcie odpowiednich kroków medycznych, jeśli stan zdrowia wymaga hospitalizacji.

Inwestycja w personel i bezpieczeństwo regionu

Projekt obejmuje również cykl specjalistycznych szkoleń wspierających rozwój zawodowy zespołu lekarskiego i pielęgniarskiego.

Choroby układu krążenia wciąż pozostają jedną z najczęstszych przyczyn hospitalizacji w Polsce. Modernizacja międzyrzeckiej placówki ma być krokiem w stronę zapewnienia mieszkańcom powiatu bialskiego i całego regionu dostępu do wysokospecjalistycznej diagnostyki kardiologicznej w pobliżu ich miejsca zamieszkania, bez konieczności szukania specjalistycznej pomocy w odległych ośrodkach.

Kamil Pulik

Prawie osiemset tysięcy na kluby i stowarzyszenia

Burmistrz Międzyrzeca Podlaskiego podpisał umowy z klubami sportowymi i organizacjami pozarządowymi na realizację zadań publicznych w II półroczu 2026 roku. Tegoroczna pula środków na ten cel jest rekordowa.

W 2026 roku samorząd Międzyrzeca Podlaskiego przeznaczył 785,7 tys. zł na wsparcie działalności klubów i stowarzyszeń. Chodzi przede wszystkim o upowszechnianie kultury fizycznej i sportu, aktywizację społeczną, działania integracyjne oraz szereg innych inicjatyw służących rozwojowi mieszkańców.

Największe wsparcie otrzymały czołowe kluby sportowe, które szkolą dzieci i młodzież oraz reprezentują miasto w rozgrywkach ligowych. Dotacje trafiły też do stowarzyszeń wspierających m.in. osoby niepełnosprawne.

IM PRZYZNANO KASĘ

KS MOSiR HURAGAN – **305 500 zł**
MTS Międzyrzeckie Towarzystwo Siatkarskie – **238 500 zł**
UKS Dwójka Akademia Piłkarska – **65 340 zł**
KS Taekwondo Międzyrzec Podlaski – **38 000 zł**
KS Narwal Międzyrzec Podlaski – **38 000 zł**
UKS Trójka Międzyrzec Podlaski – **38 000 zł**
Stowarzyszenie Elementum – **17 500 zł**
MUKS Gambit w Międzyrzecu Podlaskim – **16 000 zł**
Podlaskie Stowarzyszenie Osób Niepełnosprawnych (PSON) – **14 860 zł**
Międzyrzeckie Stowarzyszenie Koszykówki YASNE – **5 000 zł** (przyznane poza konkursem)
Towarzystwo Przyjaciół Nauk – **5 000 zł**
Stowarzyszenie osób niepełnosprawnych „Zrozumieć ich świat" – **4 000 zł**

Plk

Najtańsza oferta o ponad milion złotych wyższa od zakładanego limitu

Rondo w Roskoszy podrożało, ale będzie

Budowa ronda na skrzyżowaniu drogi wojewódzkiej nr 811 Sarnaki – Konstantynów – Biała Podlaska z drogą powiatową nr 10314L w Ossówce wciąż nie może ruszyć. Choć oferty w przetargu zostały otwarte już 3 czerwca, postępowanie nie zostało rozstrzygnięte.

W przetargu wpłynęły trzy oferty. Najniższą cenę zaproponowało przedsiębiorstwo Tre-DROM z Białej Podlaskiej – 4,66 mln zł brutto. Pozostałe propozycje były jeszcze wyższe. PRD z Białej Podlaskiej zaoferowało wykonanie zadania za 4,9 mln zł, natomiast PRD Lubartów za 5,8 mln zł.

Tymczasem wartość szacunkowa inwestycji została określona na około 3,5 mln zł. Oznacza to, że najtańsza oferta przekracza założony kosztorys o ponad 1,1 mln zł.

Pierwotnie inwestycja miała zostać sfinansowana wspólnie przez kilka samorządów. Samorząd województwa lubelskiego miał przeznaczyć na ten cel 2,5 mln zł, powiat bialski 500 tys. zł, a po 250 tys. zł – zgodnie z zawartym porozumieniem – miały dołożyć gmina Biała Podlaska i miasto Janów Podlaski.

Wzrost cen spowodował konieczność szukania dodatkowych środków. Rada Gminy Biała Podlaska najpierw zwiększyła swój udział o 200 tys. zł. Podczas sesji 14 lipca radni po raz kolejny musieli zdecydować o zwiększeniu pomocy finansowej – tym razem o 100 tys. zł. Łącznie udział gminy Biała Podlaska wzrósł więc do 550 tys. zł.

– Jak się powiedziało A, trzeba powiedzieć B – przekonywał radnych wójt Konrad Gąsiorowski, namawiając do poparcia uchwały.

Ostatecznie wszyscy obecni radni poparli uchwałę. Inne stanowisko zajął janowski samorząd. Tam nie zdecydowano się na zwiększenie swojej dotacji.

– Skrzyżowanie znajduje się w całości na terenie gminy Biała Podlaska i nasz udział w wysokości 250 tys. zł jest adekwatny – wyjaśnia Krzysztof Radzikowski, zastępca burmistrza Janowa Podlaskiego.

Jak dodaje, droga prowadzi w kierunku Janowa Podlaskiego, a mieszkańcy gminy również będą korzystać z nowego ronda, dlatego samorząd zabezpieczył wcześniej uzgodnioną kwotę.

Swój wkład zwiększa za to powiat bialski. Rada zdecydowała, że do kwoty pół miliona wcześniej zadeklarowanej doda jeszcze 100 tys. zł.

- Rondo będzie! - zapowiada stanowczo starosta Mariusz Filipiuk.

Dobre wieści są również z Urzędu Marszałkowskiego, który dodaje 350 tys. zł do 2,5 mln zł zaplanowanych na początku inwestycji.

Beata Malczuk

Osiem milionów na modernizację oczyszczalni

Przedsiębiorstwo Usług Komunalnych w Międzyrzecu Podlaskim rozpoczyna rozbudowę miejskiej oczyszczalni ścieków. Inwestycja o wartości około 8 mln zł ma zwiększyć wydajność obiektu i znacząco obniżyć koszty jego utrzymania.

Inwestycja ma pozwolić na odzyskiwanie energii cieplnej i elektrycznej z osadów ściekowych, co uczyni obiekt bardziej samowystarczalnym oraz zwiększyć przepustowość zakładu i zagwarantować jego elastyczną pracę.

Przedstawiciele PUK zapewniają, że modernizacja w żaden sposób nie wpłynie na bieżące funkcjonowanie oczyszczalni - mieszkańcy Międzyrzeca Podlaskiego mają nie odczuć żadnych niedogodności, a lokalne środowisko naturalne ma być rygorystycznie chronione na każdym etapie prowadzonych prac.

- Międzyrzec Podlaski dynamicznie się rozwija, co rodzi potrzebę dostosowania miejskiej sieci do rosnących wymagań technicznych i prawnych. Ta inwestycja to nie tylko odpowiedź na aktualne i prognozowane potrzeby mieszkańców, ale też dowód na to, że stawiamy na nowoczesne, zielone technologie – zaznacza Paweł Łysańczuk, burmistrz Międzyrzeca Podlaskiego.

Całkowity koszt rozbudowy i unowocześnienia infrastruktury wynosi około 8 mln zł. Realizacja tak dużego przedsięwzięcia jest możliwa dzięki wsparciu finansowemu, którego udzielił Bank Gospodarstwa Krajowego.

Zakończenie wszystkich prac i oddanie w pełni nowoczesnego obiektu, spełniającego rygorystyczne normy ochrony środowiska, zaplanowano na pierwszy kwartał 2028 roku.

Plk

GOK szuka talentów

Z okazji dożynek Gminny Ośrodek Kultury w Międzyrzecu Podlaskim zaprasza mieszkańców do współtworzenia artystycznej części wydarzenia.

Ruszyły zgłoszenia do projektu „Otwarta Scena Dożynkowa". Inicjatywa skierowana jest do mieszkańców gminy Międzyrzec Podlaski. Scena jest otwarta zarówno dla solistów, jak i dla grup zorganizowanych, w tym jednostek, formacji formalnych oraz nieformalnych.

Zaproszenie jest skierowane w szczególności do osób, które śpiewają, tańczą, grają na instrumentach lub działają w grupach artystycznych. Organizatorzy są otwarci na mieszkańców, którzy mają inny, nieszablonowy pomysł na swój występ.

Zgłoszenia od potencjalnych wykonawców przyjmowane są do 10 sierpnia. Więcej informacji pod nr tel. 531 929 507, mailowo: sekretariat@gokmiedzyrzec.pl, a także w siedzibie GOK w miejscowości Wysokie przy ul. Rudnickiej 36.

Plk

BIA

eprasa.pl 03f059560d

Pracownicy instytucji nie zgodziły się z alarmami fotografa. I wyczyściły rzekę...

Najważniejsze czyste koryto. Nawet kosztem ptaków?

Znany bialski fotograf przyrody Konrad Kiryła wystąpił w obronie chronionych ptaków zagrożonych podczas koszenia trzcin. Zaalarmował, że przy moście na Krznie wykluło się sześć młodych kokoszek, ale zlekceważono jego apele.



fot. Konrad Kiryła

Kokoszki na Krznie przy moście w Sielczyku

Prosił Regionalną Dyrekcję Ochrony Środowiska w Lublinie oraz Wody Polskie o natychmiastowe wstrzymanie trwającego koszenia rzeki na obrzeżach Białej Podlaskiej. Akurat w niedzielę wyruszył z aparatem nad rzekę. Obserwował i fotografował kokoszki zwyczajne (zwane też kurkami wodnymi), które podlegają ścisłej ochronie gatunkowej. Ich okres lęgowy w Polsce trwa od kwietnia do sierpnia.

- Na rzece, w odległości zaledwie ok. 15 m od mostu pływało sześć kokoszek, małych jak piłeczki pingpongowe, były też samica i samiec w miejscu, gdzie jeszcze nie zostały wykoszone trzciny, w których później ukrywały się ptaki. Dokumentowałem to fotograficznie. A w poniedziałek wystąpiłem do Wód Polskich i RDOŚ o wstrzymanie dalszego koszenia w związku z zagrożeniem ptaków. Zwróciłem im uwagę, że trwa termin ochronny w okresie lęgowym i nawet kaczki będą się lęgły w lipcu za 2-3 tygodnie – wspomina fotograf dzikiej przyrody, laureat w wielu konkursów fotograficznych i współautor interesujących wystaw.

Zlekceważony alarm

- Proszę natychmiast wstrzymać koszenie rzeki przy moście w Sielczyku - Biała Podlaska. Właśnie wykluły się kokoszki i jest 6 sztuk młodych - dodatkowo napisał w poście na Facebooku.

Dodaje, że jego alarm został zlekceważony. Poczuł się, jakby wyśmiano te uwagi.

- Pani z Państwowego Gospodarstwa Wodnego Wody Polskie w Białej Podlaskiej odpowiedziała mi, że mają pozwolenie z RDOŚ na koszenie rzeki akurat w tym czasie. Mówiła, że może przeniosą ptaki... Kompletne bzdury, nie powinno być pozwolenia na koszenie w okresie lęgowym, jak godzić się na niszczenie gniazd! - relacjonuje fotograf ceniony za oryginalne zdjęcia ukazujące piękno i tajemnice przyrody.

Niestety, po kilku dniach stwierdził, że wykoszono trzciny, w których prawdopodobnie gnieździła się kokoszka z małymi. Doszedł do wniosku, że ptaki zginęły pod kosiarką.

Zapytaliśmy „Wody Polskie" i RDOŚ, dlaczego wbrew prawnej ochronie ptaków w okresie lęgowym gniazdujących w trzcinach i szuwarach w Białej Podlaskiej pospieszono z koszeniem rzeki.

Zwolnieni z ochrony miejsc lęgowych?

Otrzymaliśmy wyjaśnienie z Państwowego Gospodarstwa Wodnego Wody Polskie Regionalny Zarząd Gospodarki Wodnej w Lublinie.

- Prace utrzymaniowe na rzece Krzna były realizowane w okresie od 24 czerwca do 16 lipca br. Wykonanie koszenia roślinności w terminie przed 15 sierpnia było możliwe po uzyskaniu stosownego zaświadczenia wydanego przez Regionalną Dyrekcję Ochrony Środowiska w Lublinie. Dokument dotyczył zgłoszenia zamiaru wykonania robót polegających na ręcznym i mechanicznym wykoszeniu roślinności ze skarp i dna cieku wraz z wygrabieniem biomasy na odcinku rzeki Krzny w km 30+900-45+190, w terminie od 1 maja do 31 lipca 2026 roku – tłumaczył Tomasz Makowski, kierownik Zespołu Komunikacji i Edukacji Wodnej PGW Wody Polskie RZGW w Lublinie.

Zaznaczył, iż z dokumentacji będącej w posiadaniu Zarządu Zlewni w Białej Podlaskiej wynika, że prace były prowadzone zgodnie z obowiązującymi przepisami oraz wymaganymi uzgodnieniami.

- Ponadto prace były prowadzone pod nadzorem przyrodniczym. W trakcie realizacji robót nadzór przyrodniczy nie stwierdził okoliczności uzasadniających ich wstrzymanie ani nie zgłosił występowania przesłanek wymagających wyłączenie z koszenia odcinka cieku objętego pracami, jak również nie stwierdził przypadków zniszczenia gniazd czy śmierci ptaków. Z realizacji zadania został sporządzony raport końcowy z nadzoru przyrodniczego - zaznaczył kierownik Tomasz Makowski.

Nie musieli przerywać prac...

Dodał, że w przypadku pytań dotyczących zgłoszenia Konrada Kiryły należy podkreślić, że Zarząd Zlewni w Białej Podlaskiej zweryfikował okoliczności sprawy w oparciu o posiadaną dokumentację oraz ustalenia nadzoru przyrodniczego.

- W trakcie prowadzonych prac nie stwierdzono okoliczności skutkujących koniecznością ich wstrzymania - zastrzegł Tomasz Makowski.

Konrad Kiryła nie zgadza się z tym wyjaśnieniem Wód Polskich.

- Bzdury! Robią, co chcą! Ja w niedzielę sporządziłem dokumentację, kilku ptasiarzy w Białej Podlaskiej też fotografowało rzekę i obserwowało ją przez lornetki. Jakąż mogli mieć inną dokumentację w Wodach Polskich? Jakie oni mają swoje ekspertyzy przyrodnicze? Została złamana ustawa o ochronie środowiska. Ptaków na rzece nie ma - mówi Konrad Kiryła.

Zwolnieni z przestrzegania prawa?

Pod koniec maja na sesji bialskiej Rady Miasta wystąpiła Jolanta Oleszczuk, dyrektor Zarządu Zlewni w Białej Podlaskiej. Zapewniła radnych, że w obecne lato Krzna będzie oczyszczona z roślin, które zarastały koryto i niekiedy gniły. Rokrocznie radni i niektórzy inni Bialczanie apelowali o wcześniejsze koszenie rzeki, a Wody Polskie wyjaśniały, że to nie jest możliwe ze względu na gniazdowanie ptaków wodnych.

- W tym roku sytuacja się zmieniła. Złożyliśmy odwołanie do Generalnego Dyrektora Ochrony Środowiska w Warszawie. Mamy już postanowienie i w czerwcu zostanie rozstrzygnięty przetarg. Będzie prowadzone dwukrotne koszenie Krzny w czerwcu i mam nadzieję we wrześniu lub październiku. Myślę, że mieszkańcy będą mogli rekreacyjnie, turystycznie spędzać czas nad naszą piękną rzeką – 29 maja na sesji oznajmiła dyrektor Jolanta Oleszczuk.

Ekomiasto, jak niekiedy się określa Białą Podlaską, ma obecnie czyste koryto (Krzny). Ale pytanie, czy nie kosztem ptaków?

Marek Pietrzela

Odsłonięcie pomnika przesunięte o rok

W Białej Podlaskiej nie było zapowiadanego na 11 lipca odsłonięcia Pomnika Ofiar Zbrodni Wołyńskiej.

Inicjator zbiórki na ten cel i koordynator budowy, przewodniczący klubu radnych PiS w bialskiej Radzie Miasta Dariusz Litwiniuk poinformował nas, że zaistniały trudności.

- Odsłonięcie pomnika zostało przesunięte na 11 lipca 2027 roku. Z uwagi na skomplikowany montaż krzyża musieliśmy zamówić przygotowanie dokumentacji technicznej u architekta z uprawnieniami konstruktorskimi. Jedno pozwolenie na budowę wydaje konserwator zabytków, a drugie prezydent miasta. Procedura okazuje się bardziej skomplikowana, niż myśleliśmy – zaznaczył przewodniczący.

Dodał, że już został zakupiony kamień i podpisano umowę na wykonawstwo z kamieniarzem, więc krzyż na pewno powstanie.

W Białej Podlaskiej odsłonięto dwie tablice pamięci. Ofiary Rzezi Wołyńskiej upamiętniono w Wojewódzkim Szpitalu Specjalistycznym oraz na budynku filii Urzędu Marszałkowskiego Województwa Lubelskiego. Inicjatorem tych przedsięwzięć był Jarosław Stawiarski, marszałek województwa lubelskiego.

Marek Pietrzela

Wyłoniono przewodniczącego. Za czwartym razem

Nowym Przewodniczącym Powiatowego Zespołu ds. Orzekania o Niepełnosprawności w Białej Podlaskiej został Marek Mieleszczuk. Już w pierwszym tygodniu doczekał się pochwały.

Nowym Przewodniczącym Powiatowego Zespołu ds. Orzekania o Niepełnosprawności w Białej Podlaskiej został Marek Mieleszczuk. Już w pierwszym tygodniu doczekał się pochwały.

Dyrektor bialskiego Miejskiego Ośrodka Pomocy Społecznej w Białej Podlaskiej Kamil Węgliński poinformował nas, że poprzednia przewodnicząca tego zespołu odeszła z funkcji w związku ze zmianą pracy. Kilkakrotnie ogłaszano nabór, dopiero czwarty okazał się skuteczny.

W drugim etapie po rozmowie kwalifikacyjnej z kandydatami dyrektor MOPS zaproponował zatrudnienie na stanowisku Markowi Mieleszczukowi, który spełnił wszystkie wymogi określone w ogłoszeniu prowadzonego naboru.

- Podczas rozmowy kwalifikacyjnej kandydat wykazał się szeroką wiedzą merytoryczną, przedstawił interesująca koncepcję zarządzania zespołem, tym samym spełnił oczekiwania komisji konkursowej. Jako osoba pracująca wcześniej w zabezpieczeniu społecznym ma bardzo bogate doświadczenie administracyjne. Jest specjalistą zaangażowanym w wykonywane swoich obowiązków – pochwalił dyrektor MOPS Kamil Węgliński.

W miniony poniedziałek razem z prezydentem Michałem Litwiniukiem powitał w pracy nowego przewodniczącego.

(Pim)

BIA

O G Ł O S Z E N I E

BURMISTRZ MIASTA MIĘDZYRZEC PODLASKI

informuje, że 27.07.2026 r. został ogłoszony ustny przetarg nieograniczony na oddanie w dzierżawę miejsc pod zabudowę garażową przy ul. Kossaka. Ogłoszenie wywieszono na tablicy ogłoszeń w siedzibie Urzędu Miasta w Międzyrzecu Podlaskim przy ul. Pocztowej 8 oraz zamieszczono na stronach internetowych www.miedzyrzec.pl w dziale „Ogłoszenia" i bip.miedzyrzec.pl w dziale „Ogłoszenia i Przetargi" w zakładce „Nieruchomości". Wywoławczy czynsz jednego stanowiska wynosi 50,00 zł netto miesięcznie, wysokość wadium: 50,00 zł; termin przetargu 01.09.2026 roku godz. 10.00.

Wszelkie dodatkowe informacje można uzyskać w Urzędzie Miasta Międzyrzec Podlaski, pokój nr 2 oraz pod numerem tel. 83 372 62 21.

eprasa.pl 03f059560d

Adwokat kwestionuje całość rozstrzygnięcia: winę i karę

Matka skazana za zabójstwo noworodka. Obrona domaga się uznania „dzieciobójstwa”

Choć w marcu br. sąd uznał Aleksandrę K. za winną zabójstwa jej nowo narodzonego syna, stosując nadzwyczajne złagodzenie kary, nie kończy to sprawy. Apelację wniosła bowiem adwokat 31-latki, która domaga się zakwalifikowania tego czynu jako „dzieciobójstwa”.



fot. Archiwum

Kobieta została uznana za winną zabójstwa swojego nowo narodzonego dziecka. Jednocześnie sąd zastrzegł, że w czasie popełnienia przestępstwa, Aleksandra K. miała ograniczoną poczytalność

Wstrząsające znalezisko

Przedstawiciele służb znaleźli noworodka 9 sierpnia ub.r. w późnych godzinach wieczornych w budynku starej chlewni w miejscowości Ułęż (pow. rycki). Dziecko było martwe. Przeprowadzono później sekcję zwłok. Biegli stwierdzili jednoznacznie: noworodek żył po urodzeniu i oddychał. Nie byli w stanie jednak ustalić przyczyny zgonu.

Ustalenia śledczych były wstrząsające: Aleksandra K. urodziła poza domem, a kiedy dziecko przestało płakać, 31-latka umieściła je w płóciennej torbie i zaniosła do budynku starej chlewni na terenie dawnej Rolniczej Spółdzielni Produkcyjnej w Ułężu. Wszystko wyszło na jaw dzięki czujności ratowników medycznych, wezwanych do powikłań poporodowych u Aleksandry K.

31-latka w czasie śledztwa przyznała się do popełnienia tego czynu. Ustalono, że kobieta celowo nie udzieliła pomocy dziecku.

- Czekała, aż chłopiec umrze - wskazano w akcie oskarżenia.

Proces mieszkanki Ułęża ruszył w połowie lutego br. przed Sądem Okręgowym w Lublinie. Wyrok zapadł bardzo szybko - jeszcze w marcu.

Ograniczona poczytalność i nadzwyczajne złagodzenie kary

Kobieta została uznana za winną zabójstwa swojego nowo narodzonego dziecka. Jednocześnie sąd zastrzegł, że w czasie popełnienia przestępstwa, Aleksandra K. miała ograniczoną poczytalność.

Dlatego też sąd zastosował w tym przypadku nadzwyczajne złagodzenie kary. W efekcie skazano ją na sześć lat i dziesięć miesięcy pozbawienia wolności (podczas gdy minimalna kara za zabójstwo przewidziana w Kodeksie w normalnych warunkach to dziesięć lat pozbawienia wolności).

Jawność procesu wyłączono, odbywał się bez obecności mediów. Sąd wyjaśnił jednak częściowo, skąd decyzja o nadzwyczajnym złagodzeniu kary.

- Okoliczności tej sprawy wskazują, że z uwagi na swoje właściwości osobiste, niepełnosprawności intelektualne, oskarżona powinna być przed zaistnieniem zdarzenia, a zwłaszcza w ciąży, poddana oddziaływaniom wspierającym. Wydaje się jednak, a wskazują na to okoliczności niniejszej sprawy, że brak jest rozwiązań instytucjonalnych czy prawnych, które by temu służyły lub te, które u nas obowiązują, są niewystarczające. A przynajmniej takowe okazały się w tej sprawie - wyjaśniła sędzia Barbara Markowska.

Obrona: To nie był typ podstawowy zabójstwa

Wyrok nie uprawomocnił się. Apelację wniosła adwokat Aleksandry K.

- Kwestionuje całość rozstrzygnięcia: winę i karę. W pierwszej kolejności zarzuca sądowi pierwszej instancji niewłaściwą ocenę dowodów z wyjaśnień oskarżonej, opinii sądowo-psychiatrycznej oraz opinii medycznej dotyczącej przyczyny zgonu dziecka, a w konsekwencji nieuprawnione , jej zdaniem, ustalenie, że oskarżona podlega odpowiedzialności karnej za typ podstawowy zabójstwa. Wniosła o zakwalifikowanie czynu z art. 149 Kodeksu karnego, czyli „dzieciobójstwa” i wymierzenie za ten czyn adekwatnej kary - wyjaśnia sędzia Barbara du Chateau, rzecznik Sądu Apelacyjnego w Lublinie.

Artykuł ten stanowi, że matka, która zabija dziecko w okresie porodu pod wpływem jego przebiegu, podlega karze pozbawienia wolności od trzech miesięcy do lat pięciu.

Jednocześnie w ramach apelacji obrona wnosi o ewentualnie złagodzenie kary orzeczonej przez Sąd Okręgowy w Lublinie lub uchylenie tego wyroku i przekazanie sprawy sądowi do ponownego rozpoznania.

Nie wyznaczono jeszcze terminu początku procesu Aleksandry K. przed Sądem Apelacyjnym w Lublinie.

Dominik Smagała

Tragiczny wypadek w Borowicy.
Nie żyje 34-letni kierowca



fot. KPP Krasnystaw

Siła uderzenia była tak duża, że pojazd dachował i zatrzymał się na dachu w przydrożnym rowie

POWIAT KRASNOSTAWSKI: 34-letni kierowca zginął po tym, jak jego samochód uderzył w stos drewna i dachował.

Do tragicznego wypadku drogowego doszło w piątek, 24 lipca około godziny 19.30 w miejscowości Borowica w gminie Łopiennik Górny.

Ze wstępnych ustaleń wynika, że kierujący samochodem marki Toyota, jadąc w kierunku Łopiennika Dolnego, na prostym odcinku drogi zjechał z jezdni na prawe pobocze, gdzie uderzył w stos drewna. Siła uderzenia była tak duża, że pojazd dachował i zatrzymał się na dachu w przydrożnym rowie. Mężczyzna podróżował sam.

- Przed przyjazdem służb ratunkowych świadkowie podjęli reanimację kierującego. Następnie czynności ratunkowe kontynuowali policjanci oraz zespół ratownictwa medycznego. Niestety, pomimo podjętych działań, lekarz stwierdził zgon 34-letniego mężczyzny - przekazuje podkomisarz Anna Chuszcza z Komendy Powiatowej Policji w Krasnymstawie.

Agnieszka Gołębiowska

Spotkanie z wysokości trybun oglądało ponad 3,2 tys. osób

Flaga Rosji na meczu w Lublinie. Głośno o trybunach Motor Lublin Areny

Dynamo Kijów podjęło w czwartek, 23 lipca, na Motor Lublin Arenie PAOK Saloniki w eliminacjach Ligi Europy. Emocje były nie tylko na boisku, gdzie 3:2 wygrali goście. A to przez postawę kibiców greckiego klubu, wspieranych przez fanów Widzewa Łódź oraz reakcję Ukraińców. Sprawa odbiła się szerokim echem, nie tylko w Polsce.



fot. Dominik Smagała

W pewnym momencie spotkania grupa z sektora gości zaczęła krzyczeć w kierunku Ukraińców siedzących na pozostałych sektorach "je*** UPĘ i Banderę". Na dodatek jeden z kibiców PAOK-u lub Widzewa kilkukrotnie wymachiwał flagą Rosji

Ukraińskie kluby nie mogą rozgrywać meczów w ramach europejskich pucharów w ojczyźnie. Dynamo Kijów, wielokrotny mistrz Ukrainy (w poprzednim sezonie czwarty zespół ukraińskiej ekstraklasy), po raz kolejny na miejsce spotkań w eliminacjach międzynarodowych rozgrywek wybrał Motor Lublin Arenę. W czwartek, 23 lipca, Dynamo Kijów mierzyło się tam w drugiej rundzie eliminacji Ligi Europy z greckim PAOK-iem Saloniki.

Spotkanie, które z wysokości trybun oglądało ponad 3,2 tys. osób, rozgrywano w napiętej atmosferze. A to za sprawą postawy kibiców znajdujących się w sektorze gości. Była to pokaźna grupa fanów greckiego klubu, wspierana przez kibiców Widzewa Łódź, o czym świadczy choćby flaga wywieszona przez sympatyków tego polskiego zespołu.

W pewnym momencie spotkania grupa z sektora gości zaczęła krzyczeć w kierunku Ukraińców siedzących na pozostałych sektorach „je*** UPĘ i Banderę”. Na dodatek jeden z kibiców PAOK-u lub Widzewa kilkukrotnie wymachiwał flagą Rosji.

Na odpowiedź Ukraińców nie trzeba było długo czekać. Za chwilę w kierunku sektora gości zaczęło zmierzać co najmniej kilkudziesięciu fanów Dynama. Eskalacji zapobiegła ochrona, która musiała użyć gazu, by ostudzić zapędy najbardziej krewkich kibiców. Skończyło się na okrzykach w kierunku sektora gości „ruska ku***”.

Do końca meczu obie grupy oddzielone kordonem ochrony wymieniały się „uprzejmościami”. Spotkanie na boisku też było pełne emocji - zakończyło się wygraną PAOK-u 3:2. Rewanż 30 lipca w Grecji.

Wydarzenia z Motor Lublin Areny obiegły media, nie tylko w Polsce. O skandalu piszą m.in. Sport.pl, Interia, sprawę opisuje także Przegląd Sportowy. Nagrania z trybun lubelskiego stadionu udostępnia także międzynarodowy portal NEXTA, tytułujący się jako „największe medium w Europie Wschodniej”. Za sprawą NEXTY zdarzenia z Motor Lublin Areny zyskały międzynarodowe zasięgi.

Właścicielem PAOK-u jest Ivan Savvidis, biznesmen, o którym media wielokrotnie informowały jako blisko związanym z Władimirem Putinem. Na pomeczowej konferencji prasowej trener Dynama Igor Kostiuk nazwał to zachowanie kibiców PAOK-u celową prowokacją.

Dominik Smagała

WSP

eprasa.pl 03f059560d

Już po badaniach DNA. Czy to zaginiona Jowita z Ossowy?

Sprawa zaginięcia Jowity Zielińskiej, pochodzącej z Ossowy w gminie Wohyń w powiecie radzyńskim, dalej znajduje się w centrum uwagi. Po odnalezieniu kobiecych szczątków w lesie w pobliżu Rypina pojawiają się kolejne nieoficjalne informacje dotyczące kierunku prowadzonego śledztwa.



Jowita Zielińska, pochodząca z Ossowy w gminie Wohyń (powiat radzyński), zaginęła 6 lipca 2024 roku. Tego dnia wracała rowerem z pracy do domu w Lisinach w powiecie rypińskim. Po drodze odwiedziła jeszcze cmentarz, a następnie ruszyła w kierunku miejsca zamieszkania. Do domu brakowało jej zaledwie około 200 metrów, jednak nigdy tam nie dotarła

„Fakt" podaje, że śledczy mają już wyniki sekcji odnalezionych szczątków, jednak ze względu na dobro postępowania nie ujawniają ich treści. Kluczowe znaczenie nadal będą miały badania DNA, które mają ostatecznie potwierdzić tożsamość odnalezionej kobiety. Według gazety zabezpieczono również materiał do dalszych badań, w tym próbki ziemi i ślady z odzieży.

Jak informuje „Super Express", jedną z analizowanych przez śledczych hipotez jest możliwość, że ciało kobiety zostało podrzucone do lasu już po jej śmierci, a nie znajdowało się tam od momentu zaginięcia. Według dziennika za takim scenariuszem ma przemawiać między innymi sposób ukrycia zwłok – zostały one zakopane bardzo płytko, w miejscu, które wcześniej wielokrotnie było sprawdzane podczas poszukiwań.

Jak przypomina „Fakt", Jowita Zielińska zaginęła 6 lipca 2024 roku, wracając rowerem z pracy do domu. W kolejnych miesiącach odnaleziono jej rower oraz część rzeczy osobistych w różnych miejscach, co – według rozmówcy gazety znającego kulisy śledztwa – mogło służyć zmyleniu tropu i utrudnieniu pracy śledczym.

Według „Super Expressu" profiler kryminalny, z którym rozmawiała redakcja, wskazuje, że sprawca mógł celowo pozostawić ciało w miejscu, gdzie prędzej czy później zostanie odnalezione. Dziennik podkreśla jednak, że są to nieoficjalne hipotezy analizowane na obecnym etapie postępowania.

Oficjalnie Prokuratura Okręgowa we Włocławku potwierdza jedynie, że prowadzone są intensywne czynności procesowe i oczekuje na wyniki badań genetycznych. Dopiero one pozwolą jednoznacznie stwierdzić, czy odnalezione szczątki należą do zaginionej mieszkanki pochodzącej z Ossowy w gminie Wohyń, której zaginięcie od dwóch lat porusza mieszkańców powiatu radzyńskiego i całego kraju.

Przypomnijmy, że Jowita Zielińska, pochodząca z Ossowy w gminie Wohyń (powiat radzyński), zaginęła 6 lipca 2024 roku. Tego dnia wracała rowerem z pracy do domu w Lisinach w powiecie rypińskim. Po drodze odwiedziła jeszcze cmentarz, a następnie ruszyła w kierunku miejsca zamieszkania. Do domu brakowało jej zaledwie około 200 metrów, jednak nigdy tam nie dotarła. Przez wiele miesięcy w poszukiwania zaangażowani byli policjanci, strażacy, ratownicy, leśnicy i setki ochotników, którzy przeczesywali lasy, pola, bagna i zbiorniki wodne.

Przełom nastąpił dopiero w lipcu tego roku, gdy w lesie niedaleko Rypina odnaleziono kobiece szczątki. Badania DNA przeprowadzono po to, by odpowiedzieć na pytanie, czy należą one do zaginionej mieszkanki pochodzącej z powiatu radzyńskiego. Prokuratura dalej jednak nie potwierdza oficjalnie tożsamości odnalezionej osoby.

Kacper Budrewicz

Uwierzyła w obietnice zysków. Straciła prawie 30 tysięcy złotych na fałszywej inwestycji

POWIAT RADZYŃSKI: Miała być szybka i bezpieczna inwestycja w kryptowaluty, a skończyło się utratą niemal 30 tysięcy złotych. 52-letnia mieszkanka gminy Wohyń padła ofiarą oszustwa internetowego. Sprawą zajmuje się radzyńska policja.

Kobieta zainteresowała się reklamą dotyczącą inwestowania w kryptowaluty, którą znalazła w jednym z portali społecznościowych. Po wypełnieniu formularza kontaktowego szybko odezwała się do niej osoba podająca się za doradcę finansowego.

Podczas kolejnych rozmów oszust przekonywał 52-latkę, że proponowana platforma inwestycyjna jest bezpieczna i pozwoli osiągnąć wysokie zyski. Kobieta otrzymywała szczegółowe instrukcje dotyczące wykonywania przelewów. Pieniądze wpłacała ze swoich kont na rachunki wskazywane przez rzekomych doradców.

Oszuści przez około dziewięć miesięcy budowali jej zaufanie. W pewnym momencie namówili kobietę także do zainstalowania na telefonie aplikacji AnyDesk, która umożliwia zdalny dostęp do urządzenia. Dzięki temu sprawcy mogli kontrolować telefon pokrzywdzonej.

Jak ustalili policjanci, w rzeczywistości nie miała ona kontaktu z żadnymi doradcami finansowymi, a cała platforma inwestycyjna była elementem oszustwa. Pieniądze zostały przelane na obce rachunki bankowe oraz portfele kryptowalutowe.

Agnieszka Gołębiowska

Śledztwo w sprawie śmierci pacjenta odesłanego do szpitala w Parczewie

Sprawą śmierci pacjenta z Lubartowa zajmują się prokuratura, NFZ i Rzecznik Praw Pacjenta.

Skarga rodziny

Rodzina jednego z pacjentów uważa, że nie otrzymał on właściwej opieki. 82-letni pan Władysław dostał krwotoku z przewodu pokarmowego, został przez rodzinnego lekarza skierowany do szpitala w Lubartowie. Rodzina pacjenta twierdzi, że przebywał on na SOR prawie dwie godziny, szpital odmówił przyjęcia pacjenta. Ratownik z karetki miał interweniować, żeby szpital wydał odmowę na piśmie.

Na podstawie kolejnego skierowania od lekarza rodzinnego pacjent został przewieziony do szpitala w Parczewie. Oba transporty - do szpitala w Lubartowie i potem do szpitala w Parczewie - wykonała firma zajmująca się transportem medycznym. A według NFZ, jeśli szpital nie posiada odpowiedniego oddziału (w Lubartowie chirurgia jest zawieszona), to powinien zapewnić przewiezienia pacjenta z SOR do właściwej placówki.



- Złożyłam wnioski o rozszerzenie śledztwa - mówi Ewa Szymańska, synowa zmarłego pacjenta

Odpowiedź dyrekcji

O sprawę pytaliśmy dyrektor szpitala Ewę Mańdziuk.

- Pacjent został przyjęty do SOR, poddany badaniu lekarskiemu oraz ocenie stanu klinicznego, a personel medyczny podejmował czynności wynikające z rozpoznanych potrzeb zdrowotnych. Z uwagi na obowiązujące w SP ZOZ w Lubartowie rozwiązania organizacyjne podjęto decyzję o przekazaniu pacjenta do współpracującego podmiotu leczniczego, zgodnie z zawartym porozumieniem o współpracy, które przewiduje wzajemne zabezpieczenie pacjentów w podobnych sytuacjach - odpowiedziała dyrektor. - W chwili wizyty pacjenta personel medyczny, realizujący świadczenia z zakresu chirurgii ogólnej, wykonywał zabieg operacyjny u innego pacjenta wymagającego interwencji. Sytuacje takie są nieodłącznym elementem funkcjonowania szpitala udzielającego świadczeń w stanach nagłych - napisała dyrektor Ewa Mańdziuk w nadesłanej odpowiedzi.

Pytaliśmy też, dlaczego szpital nie zapewnił transportu pacjentowi.

- W czasie pobytu pacjenta w Szpitalnym Oddziale Ratunkowym Zespół Transportu Sanitarnego SP ZOZ w Lubartowie realizował transport innego pacjenta poza siedzibą szpitala i z tego względu nie był dostępny do wykonania kolejnego przewozu. W konsekwencji transport został zrealizowany przez podmiot świadczący usługi transportu medycznego - odpisała dyrektor Mańdziuk.

Sprawa pod lupą prokuratury

Rodzina zmarłego powiadomiła Prokuraturę Rejonową w Lubartowie.

- Wpłynęło zawiadomienie dotyczące narażenia na bezpośrednie niebezpieczeństwo utraty życia albo ciężkiego uszczerbku na zdrowiu i nieumyślnego spowodowania śmierci przez nieudzielenie pomocy medycznej - potwierdziła w rozmowie ze Wspólnotą prokurator Natalia Oziembło.

Prokurator Krzysztof Sokół w ubiegłym tygodniu poinformował, że prokuratura prowadzi śledztwo w tej sprawie.

- Została przeprowadzona sekcja zwłok zmarłego, której wyniki powinny być znane w ciągu kilku tygodni. Zabezpieczono dokumentację medyczną. Prokuratura sprawdza, czy transport do Parczewa mógł się przyczynić do śmierci pacjenta - informuje prokurator.

- Złożyłam wnioski o rozszerzenie śledztwa - mówi Ewa Szymańska, synowa zmarłego pacjenta. Chce m.in. przesłuchania lekarza rodzinnego, który wydał skierowanie na transport, ustalenia, czy pacjent nie był pozostawiony bez opieki, co naraziło go na utratę życia, ustalenia, kto wydał zlecenie na transport do Parczewa. Otrzymała też pisma od Rzecznika Praw Pacjenta i NFZ z informacją, że te instytucje zajmują się sprawą.

Marcin Kusyk

WSP

Szukali go policjanci z dwóch powiatów

14-latek odnaleziony w Radzyniu

Szczęśliwie zakończyły się poszukiwania 14-letniego chłopca, który w piątek zaginął po tym, jak miał udać się pociągiem do placówki wychowawczej na terenie Puław.

Jak informuje Komenda Miejska Policji w Białej Podlaskiej, chłopak w piątek około godz. 15.17 miał wsiąść na stacji PKP w Chotyłowie do pociągu i udać się do placówki wychowawczej w Puławach. Ostatecznie jednak tam nie dotarł i nie nawiązał kontaktu z rodziną.

Początkowo bliscy szukali 14-latka na własną rękę. W sobotę po południu zgłosili sprawę policji, która rozpoczęła działania poszukiwawcze. Funkcjonariusze sprawdzali miejsca, w których mógł przebywać nastolatek.

Finał akcji nastąpił w niedzielę. Radzyńscy policjanci przed godz. 10 odnaleźli chłopca na terenie Radzynia Podlaskiego.

- 14-latek cały i zdrowy zostanie odwieziony do placówki wychowawczej na terenie Puław - przekazuje aspirant Katarzyna Gągolińska z bialskiej policji.

Agnieszka Gołębiowska

eprasa.pl 03f059560d

Jak podkreśla interweniujący, jego celem nie jest szukanie winnych czy antagonizowanie sąsiednich miast

O co chodzi z Krzną w Międzyrzecu Podlaskim? Mieszkaniec interweniuje w Wodach Polskich

Przepływająca przez nasz region Krzna prezentuje zgoła odmienne oblicza w zależności od tego, przez które miasto płynie. Wyraźny kontrast między zadbanym korytem w Białej Podlaskiej, a stanem rzeki w Międzyrzecu Podlaskim skłonił Leszka Karpiuka do podjęcia oficjalnych kroków. Mieszkaniec Międzyrzeca skierował pytania do instytucji odpowiedzialnych za polskie wody.



fot. Leszek Karpiuk

Tak wygląda rzeka w Międzyrzecu Podlaskim



fot. Leszek Karpiuk

Tak wygląda rzeka w mieście Biała Podlaska

Różne standardy utrzymania rzeki

Problem zasygnalizował Leszek Karpiuk, który podczas niedawnej wizyty w Białej Podlaskiej zwrócił uwagę na to, jak tamtejszy odcinek Krzny różni się od tego, co na co dzień widzą mieszkańcy Międzyrzeca Podlaskiego. W Białej Podlaskiej koryto rzeki jest uporządkowane, a sam ciek wodny prezentuje się estetycznie i czysto. Tymczasem w Międzyrzecu sytuacja wygląda zgoła inaczej, co zrodziło pytania o standardy utrzymania wód w regionie.

Jak zaznacza autor interwencji, sprawa nie jest nowa – Karpiuk zajmował się tym tematem już w ub.r., kierując zapytania do odpowiednich służb. Widząc brak wyraźnej poprawy, postanowił ponowić swoje działania.

Wniosek do Wód Polskich

Leszek Karpiuk 24 lipca skierował wniosek o udostępnienie informacji publicznej do Państwowego Gospodarstwa Wodnego Wody Polskie (Krajowy Zarząd Gospodarki Wodnej w Warszawie). Autor wniosku pyta przede wszystkim o to, czy i w jakim zakresie zaplanowano prace utrzymaniowe na Krznie na odcinku przebiegającym przez Międzyrzec Podlaski. Zwraca się również z prośbą o udostępnienie wyników ewentualnych ocen stanu technicznego oraz środowiskowego tego odcinka z ostatnich trzech lat. Dopytuje o ustalenia dotyczące przyczyn masowego śnięcia ryb, do którego doszło w przeszłości, a także działania podjęte w związku z tym incydentem. Wniosek zawiera pytania o aktualny stan jakości wód, miejsca publikacji wyników regularnych badań oraz ewentualne plany Wód Polskich mające na celu poprawę stanu środowiskowego rzeki i utrzymania jej koryta.

CO MIASTO, TO INNE POSTULATY

Na str. 3 opisujemy apel fotografa z Białej Podlaskiej, który wnioskował do instytucji w innym kierunku - wstrzymania się z pracami związanymi z oczyszczaniem koryta rzeki, ze względu na dobro ptaków

Mieszkańcy czekają na odpowiedzi

Jak podkreśla Leszek Karpiuk, celem jego działań nie jest szukanie winnych czy antagonizowanie dwóch sąsiednich miast, a troska o lokalne środowisko i prawo obywateli do informacji.



Leszek Karpiuk

- Chodzi o to, żeby Krzna była utrzymana jak najlepiej Temat pojawił się po tym, jak przejeżdżałem przez Białą Podlaską i zwróciłem uwagę na sposób utrzymania Krzny. To ta sama rzeka, a jej odcinek wygląda zupełnie inaczej niż w Międzyrzecu Podlaskim. Zacząłem się zastanawiać, z czego to wynika i czy podobne działania mogłyby zostać przeprowadzone również u nas. Dlatego skierowałem do Wód Polskich wniosek o udostępnienie informacji publicznej. Chciałbym poznać fakty, jakie prace są planowane, jaki jest stan rzeki i jakie działania przewiduje się w najbliższym czasie. Nie chodzi o porównywanie miast ani szukanie winnych. Chodzi o to, żeby nasza Krzna była utrzymywana jak najlepiej. Jeśli są możliwości poprawy, warto o nich rozmawiać

Kamil Pulik

Rekordowe „Piłkarskie Rozpoczęcie Wakacji” w gminie Drelów

Boisko piłkarskie „Pesan” w miejscowości Szachy 18 lipca zamieniło się w tętniące życiem centrum sportu i rodzinnej rekreacji. Wydarzenie zorganizowane przez KS Drelów we współpracy z powiatem bialskim przyciągnęło tłumy mieszkańców.



fot. KS Drelów Akademia

Mimo niepewnej pogody frekwencja dopisała

Początkowe założenia projektu przewidywały udział 80 dzieci, jednak zainteresowanie wydarzeniem znacznie przeszło oczekiwania organizatorów. Ostatecznie na zielonej murawie bawiło się aż 130 najmłodszych, którym towarzyszyli rodzice i opiekunowie.

Zabawa rozpoczęła się o godz. 10. Przy rejestracji każde dziecko otrzymywało kartę startową oraz okolicznościową koszulkę z herbem KS Drelów i logo powiatu. Aby zdobyć pamiątkowe dyplomy i atrakcyjne nagrody, młodzi sportowcy musieli wykazać się zwinnością oraz celnością, zaliczając cztery obowiązkowe stacje: darty piłkarskie, tor przeszkód, rzucanie piłeczkami oraz turbokozaka. Wykonanie każdego zadania było weryfikowane przez kadrę trenerską, która potwierdzała sukces pieczątką lub podpisem na karcie startowej.

Poza sportową rywalizacją na uczestników czekały dmuchańce oraz stanowisko do malowania twarzy. Przygotowano też specjalną strefę relaksu z kocami rozłożonymi na trawie. Powodzeniem cieszył się wspólny grill. Jak podają organizatorzy, w trakcie imprezy wydano ponad 250 kiełbasek, a także owoce, soki i napoje.

„Piłkarskie rozpoczęcie wakacji” nie mogłoby się odbyć z takim rozmachem bez wsparcia zewnętrznego. Wydarzenie zostało sfinansowane w ramach projektu Starostwa Powiatowego w Białej Podlaskiej, wspierającego organizację wakacyjnych zajęć sportowych dla dzieci i młodzieży.

Plk

Bezpłatne szkolenie dla seniorów

Urząd Miasta Międzyrzec Podlaski zaprasza na bezpłatne szkolenie. W ramach projektu „eFajfy” osoby powyżej 60. roku życia będą mogły nauczyć się, jak bezpiecznie i swobodnie korzystać z internetu oraz nowoczesnych e-usług.

Szkolenie jest skierowane do osób w wieku 60+. Podczas trzygodzinnego spotkania uczestnicy nauczą się m.in. podstaw obsługi internetu i wyszukiwania informacji, zakładania i obsługi poczty e-mail. Będzie nauka korzystania z Internetowego Konta Pacjenta (IKP) oraz aplikacji mObywatel. Seniorzy dowiedzą się, jak załatwiać sprawy urzędowe i administracyjne bez wychodzenia z domu, kupować bilety, a także w jaki sposób nawiązywać i podtrzymywać kontakt z rodziną i znajomymi przez internet. Trenerzy wyjaśnią, jak chronić swoje dane osobowe, tworzyć silne hasła oraz w jaki sposób nie paść ofiarą internetowych oszustów.

Zajęcia odbędą się w maksymalnie 20-osobowej grupie. Organizatorzy zapewniają sprzęt komputerowy. Ze względu na ograniczoną liczbę miejsc organizatorzy zachęcają do jak najszybszej rejestracji. Zajęcia zaplanowano na 12 sierpnia w godz. od 12 do 15, w sali Rady Miasta w Międzyrzecu Podlaskim, przy ul. Pocztowej 8 (wejście A). Udział w warsztatach jest darmowy.

Zapisy pod nr tel. 83 372 62 89.

Plk

Ćwierć miliona na szkolny remont

Zespół Placówek Oświatowych nr 3 otrzymał dofinansowanie na remont szatni i sanitariatów przy hali sportowej.

Wniosek złożony przez Międzyrzec Podlaski otrzymał dofinansowanie ze środków Funduszu Rozwoju Kultury Fizycznej w wysokości 247 tys. zł. Pieniądze zostaną przeznaczone na remont szatni i sanitariatów przy hali sportowej. To inwestycja, o którą zabiegano od dłuższego czasu.

Plk

Pionierski program o HIV dla MDP

Dzięki inicjatywie druhów z Międzyrzeca Podlaskiego ruszył innowacyjny projekt „Młodzieżowa Drużyna Pożarnicza wie o HIV/AIDS”.

Ochotnicza Straż Pożarna Stołpno w Międzyrzecu Podlaskim opracowała nowatorski scenariusz szkoleniowy. Premiera szkolenia miała miejsce podczas obozu w Niedzicy, który trwał od 12 do 20 lipca. Uczestnicy wyjazdu jako pierwsi w kraju przeszli zajęcia z zakresu bezpieczeństwa biologicznego. Organizatorzy planują bezpłatnie udostępnić sprawdzony scenariusz innym jednostkom MDP w całej Polsce.

Autorem projektu jest Adam Paluszkiewicz, wieloletni opiekun MDP przy OSP Stołpno.

Kluczowym elementem warsztatów było przekazanie młodzieży aktualnej wiedzy medycznej, w tym uświadomienie o współczesnych metodach leczenia wirusa.

Realizacja projektu była możliwa dzięki wsparciu finansowemu z programu Pozytywnie Otwarci.

Plk

BIA

eprasa.pl 03f059560d

Spółdzielnia już teraz deklaruje chęć kontynuowania projektu w przyszłym roku

Międzyrzecka Spółdzielnia Socjalna Razem integruje pokolenia w Strzakłach



Gwiazda festynu była Casandra

Festyn w Centrum Aktywności i Integracji Społecznej w Strzakłach, który odbył się 19 lipca, przyciągnął wielu mieszkańców powiatu. Na scenie wystąpił zespół Casandra.

W tym roku Międzyrzecka Spółdzielnia Socjalna „Razem" postawiła na nową formułę. Zrezygnowano z biletów wstępu znanych z ub.r., oferując mieszkańcom ogrom bezpłatnych atrakcji. Jak podkreślają organizatorzy, głównym celem inicjatywy było zintegrowanie mieszkańców całego powiatu oraz odciągnięcie dzieci od ekranów komputerów i telefonów na rzecz bezpiecznej zabawy na świeżym powietrzu.

Od godz. 15 najmłodsi mogli szaleć na dmuchańcach, w popularnym „Bubble House", podziwiać pokazy maszyny z bańkami oraz wypróbować kule do zorbingu. Pół godziny później wystartowały animacje, w tym konkursy taneczne z nagrodami i zagadki, które zaangażowały zarówno maluchy, jak i dorosłych. W przerwach między zabawami uczestnicy mogli posilić się w strefie gastronomicznej.

Późnym popołudniem sceną zawładnęły utalentowane wokalistki z powiatu bialskiego. O godz. 16 swój występ dała Małgorzata Derlukiewicz, a godzinę później publiczność rozgrzała Sylwia Zawiślak. Obie artystki zostały gorąco przyjęte i docenione przez zgromadzoną widownię. Punktem kulminacyjnym imprezy był zaplanowany na godz. 18 koncert gwiazdy wieczoru – zespołu Casandra, który porwał tłumy do wspólnego śpiewu. Muzyczny wieczór zwieńczyła dyskoteka z DJ-em, trwająca do późnych godzin.

Spółdzielnia już teraz deklaruje chęć kontynuowania projektu w przyszłym roku. Organizatorzy rozważają nawet organizację podobnych, całkowicie darmowych spotkań dwukrotnie w ciągu roku, co pozwoliłoby na jeszcze szerszą promocję tego miejsca.

Kamil Pulik



fot. Archiwum

Elżbieta Chodzińska, prezes Międzyrzeckiej Spółdzielni Socjalnej Razem

Planujemy kolejne imprezy

Jako Międzyrzecka Spółdzielnia Socjalna Razem postanowiliśmy zorganizować w Centrum Aktywności i Integracji Społecznej w Strzakłach wielopokoleniowy festyn. W przeciwieństwie do zeszłego roku zrezygnowaliśmy z biletów wstępu, oferując w ramach prospołecznej inicjatywy mnóstwo bezpłatnych atrakcji – od dmuchańców i kul do zorbingu, po konkursy z nagrodami. Zależało nam na integracji mieszkańców całego powiatu oraz odciągnięciu dzieci od ekranów telefonów czy komputerów na rzecz aktywnej zabawy na świeżym powietrzu. To się w pełni udało, bo pogoda dopisała, a frekwencja przerosła nasze oczekiwania. O fantastyczną atmosferę zadbały docenione przez publiczność lokalne artystki z powiatu bialskiego oraz zespół Casandra. Widząc uśmiechy rodzin i to, jak bardzo brakuje podobnych wydarzeń w naszym regionie, już teraz deklarujemy, że w przyszłym roku będziemy kontynuować tę inicjatywę – być może organizując takie darmowe spotkania nawet dwa razy w roku, by dalej promować to piękne miejsce.

Wakacyjny zawrót głowy w Drelowie!

Gminne Centrum Kultury w Drelowie zaprasza na „Wakacje z Kulturą". Od 3 do 7 sierpnia na uczestników czekają bezpłatne atrakcje.

Jeśli Twoje dziecko nudzi się w domu i szuka pomysłu na aktywne spędzenie czasu, oferta GCK w Drelowie jest skierowana do Ciebie. Wszystkie zajęcia są bezpłatne i przeznaczone dla dzieci od pierwszej klasy szkoły podstawowej.

Głównym punktem programu są Warsztaty Break Dance, które będą odbywać się codziennie od poniedziałku do piątku (3–7 sierpnia) w godz. 10-13. Zajęcia poprowadzą profesjonaliści z Lubelskiej Akademii Breakingu (LAB). Pod okiem doświadczonego instruktora uczestnicy poznają podstawowe kroki oraz efektowne ruchy.

Równolegle prowadzone będą inne aktywności, w tym rozwijające wyobraźnię zajęcia plastyczne oraz warsztaty kulinarne dla małych miłośników gotowania. Nie zabraknie również gier ruchowych i zabaw integracyjnych.

Na piątek, 7 sierpnia, o godz. 16 zaplanowano podsumowanie wakacyjnego tygodnia. W programie wydarzenia przewidziano pokaz Break Dance w wykonaniu uczestników warsztatów oraz ich instruktora, pokaz pierwszej pomocy, użycia defibrylatora AED oraz sprzętu ratowniczego, przygotowany i przeprowadzony przez druhów z Młodzieżowej Drużyny Pożarniczej z Drelowa. Na koniec będzie wspólne ognisko z pieczeniem kiełbasek oraz rodzinny biwak pod namiotami.

Plk

Nowe kontenery na używaną odzież

Mieszkańcy Międzyrzeca Podlaskiego zyskali właśnie nowe narzędzie, które ułatwi im dbanie o środowisko i domowe porządki. Na ulicach miasta, dzięki współpracy samorządu z firmą WTÓRPOL, rozpoczęło się rozstawianie specjalnych kontenerów na używaną odzież i tekstylia.

Głównym celem inicjatywy jest umożliwienie mieszkańcom wygodnego i odpowiedzialnego pozbywania się niepotrzebnych ubrań. Odzież, która wciąż jest w dobrym stanie, zamiast powiększać góry śmieci na wysypiskach, zyska „drugie życie".

Jak zapowiada magistrat, akcja będzie rozwijana. W najbliższym czasie kolejne pojemniki pojawią się również na terenach zarządzanych przez lokalną Spółdzielnię Mieszkaniową, co jeszcze bardziej ułatwi dostęp do nich.



fot. UM

Tak wyglądają kontenery, które pojawiły się w mieście

Jakie są zasady korzystania?

Do pojemników powinny trafiać wyłącznie odzież i tekstylia w dobrym stanie, które nadają się do dalszego użytkowania przez inne osoby. Ubrania zniszczone, zużyte, poplamione lub nienadające się do noszenia absolutnie nie powinny lądować w kontenerach. Tego typu wybrakowane tekstylia należy samodzielnie przekazywać do Punktu Selektywnej Zbiórki Odpadów Komunalnych (PSZOK).

Ważny apel do mieszkańców

Wraz z pojawieniem się kontenerów, miasto wystosowało stanowczy apel o utrzymywanie porządku. Kategorycznie zabrania się pozostawiania worków z ubraniami obok pojemników. Rzeczy pozostawione na zewnątrz bardzo szybko ulegają zniszczeniu pod wpływem deszczu czy słońca, przez co stają się bezużyteczne. Ponadto porzucone worki szpecą przestrzeń miejską i generują niepotrzebne dzikie wysypiska.

Nieprzestrzeganie powyższych zasad, wrzucanie do środka śmieci lub notoryczne pozostawianie rzeczy obok kontenerów może przynieść odwrotny skutek. Jeśli pojemniki będą niewłaściwie użytkowane, mogą zostać całkowicie wycofane z terenu Międzyrzeca Podlaskiego.

Plk

BIA

Będzie nowy dojazd do Ekolidera

Władze Międzyrzeca Podlaskiego 20 lipca podpisały z wojewodą lubelskim umowę, która gwarantuje prawie 1,4 mln złotych dofinansowania na przebudowę jednej z miejskich dróg.

2,3 mln zł
- tyle wyniesie całkowita wartość przedsięwzięcia. Miasto otrzymało dofinansowanie 1,4 mln zł

W imieniu samorządu dokumenty parafowali Arkadiusz Myszka - zastępca burmistrza Międzyrzeca Podlaskiego i Ewa Orzełowska, dyrektor Wydziału Finansów i Nadzoru UM w Międzyrzecu. Stronę rządową reprezentował Krzysztof Komorski, wojewoda lubelski.

Podpisana umowa dotyczy przebudowy drogi gminnej - ulicy bocznej do ul. T. Kościuszki. Zadanie będzie stanowić istotny punkt w tegorocznym budżecie inwestycyjnym miasta. Całkowita wartość przedsięwzięcia wynosi prawie 2,3 mln zł. Miasto otrzymało dofinansowanie w kwocie niespełna 1,4 mln zł.

Przebudowywany fragment rozpoczyna się na wysokości firmy Zremb Poland, a kończy przy siedzibie przedsiębiorstwa Ekolider. Zakres zaplanowanych prac obejmuje gruntowną modernizację odcinka o długości 449 metrów. Stara droga ustąpi miejsca zupełnie nowej, równej nawierzchni asfaltowej. Powstanie nowy chodnik, który dla zwiększenia bezpieczeństwa i podniesienia estetyki przestrzeni, zostanie oddzielony od jezdni pasem zieleni.

Plk

eprasa.pl 03f059560d

Skomplikowana historia łukowskiego muzyka. Prosta informacja, o której nie mówi się głośno...

Piętno żydowskiej tożsamości

Żydowskość Henryka Ricka-Wiśniewskiego została do tego stopnia wygumkowana, że gdy 27 maja br. Rada Miasta Łuków nadała mu honorowe obywatelstwo szacownego grodu nad Krzną, nikt nawet się nie zająknął, że nazywał się on kiedyś Chil Rozensztok.



Fałszywa kennkarta wyrobiona w Warszawie na nazwisko Henryka Wiśniewskiego. Ze zbiorów Krzysztofa Wiśniewskiego, syna Henryka

Był utalentowanym skrzypkiem i kompozytorem, jednak jego karierę przerwała wojna. Żeby przetrwać, ukrywał się i zmienił tożsamość. Został ocalony z Holokaustu, ale by móc żyć i tworzyć w swoim ukochanym Łukowie, nie przyznawał się do tego, że był Żydem i nie obnosił się publicznie z tragedią swego narodu.

Obchodzona niedawno 80. rocznica pogromu kieleckiego przypomniała, że Żydzi, którzy przetrwali Zagładę, nie byli w Polsce bezpieczni po zakończeniu wojny. Gdy wracali do swoich miast i wsi, nierzadko spotykali się z wrogością, a co najmniej niechęcią. Ktoś już mieszkał w ich domach, zajmował ich miejsca pracy, używał ich rzeczy. Nikt specjalnie nie cieszył się, że przeżyli. Budziło to raczej zdziwienie. Większość z nich wyjeżdżała więc na Ziemie Zachodnie, a potem za granicę – do Niemiec, Francji, Stanów Zjednoczonych i Palestyny, w której niedługo miało powstać państwo żydowskie. Ci, którzy mimo wszystko zostawali w kraju, na zgliszczach dawnego świata próbowali od nowa zbudować swoje życie. Silny mimo tragedii Holokaustu antysemityzm sprawiał, że dla wielu ocalonych najlepszą strategią było całkowite wtopienie się w polskie społeczeństwo. Żyd mógł żyć wśród Polaków, jeśli wyparł się swojej żydowskiej tożsamości – czyli symbolicznie umarł i narodził się na nowo jako ktoś inny.

Tożsamość na dnie szuflady

Taki los przypadł w udziale Chilowi Rozensztokowi z Łukowa. Przed wojną był utalentowanym skrzypkiem i kompozytorem. Zagładę przetrwał, ukrywając się najpierw w swoim mieście, a później w Warszawie, gdzie wyrobił sobie fałszywe papiery na nazwisko Henryk Wiśniewski. Wziął udział w powstaniu warszawskim i po zakończeniu wojny wrócił do Łukowa. Prawie cała jego rodzina zginęła, nie było już świata, który opuścił. Schował więc swoją żydowskość na dno szuflady i zaczął żyć jak wszyscy inni dookoła. Został współzałożycielem szkoły muzycznej, od 1946 do 1980 r. był jej dyrektorem, a następnie, do śmierci w 1984 r., pracował w niej jako pedagog. Ożenił się z Polką, a na koniec spoczął na polskim, katolickim cmentarzu... Niby wszyscy dookoła znali jego prawdziwą tożsamość, ale nikt mu jej nie wypominał i nadal nikt o niej głośno nie mówi – jakby to było coś wstydliwego.

cdn.

Krzysztof Czubaszek

Bez "brzydkiego słowa na Ż"

W imieniu mieszkańców Łukowa o wyróżnienie tego nietuzinkowego człowieka, muzyka i wychowawcy wielu pokoleń, zwrócił się Andrzej Zdrojewski – miejscowy społecznik i artysta rzeźbiarz. W swoim wniosku przedstawił życiorys twórcy i dyrektora szkoły muzycznej, napisał, że urodził się on w rodzinie amatorsko muzykującej, ale co to była za rodzina, z jakiego środowiska się wywodziła, jakie nazwisko nosili jej członkowie – już nie wspomniał. Jego pomysł poparł burmistrz Łukowa Piotr Płudowski oraz radni różnych opcji, podczas sesji nie szczędzili oni słów uznania dla zasłużonego Łukowianina, ale „brzydkie słowo na Ż" nie padło ani razu. Jeszcze w świat poszłaby wieść, że Honorowym Obywatelem Łukowa został Żyd, jakby mało było tego, że jest od niedawna w mieście Rondo Pamięci Żydów Łukowskich. A przecież to piękny przykład dumy z lokalnej historii, bogactwa tradycji i kultury, szacunku do dawnych mieszkańców. Czyżby mający duże poparcie w powiecie łukowskim antysemita Braun już tak bardzo wszystkich zastraszył, że na wszelki wypadek nikt nie chce mieć nic wspólnego z Żydami? A przecież stanowili oni przed wojną połowę populacji tego miasta, przez wieki je współtworzyli i współzamieszkiwali, a więc są nieodłączną częścią jego przeszłości i tożsamości, czy to się komuś podoba, czy nie.

Kto modli się w niewielkim drewnianym kościółku koło Krzyczewa (cz. V)

Dzieje mariawitów pod Rykami

W tej historii jest wszystko. Mistyczne objawienia uczennicy błogosławionego Honorata Koźmińskiego, decyzje samego papieża, schizma w rodzinnej parafii Henryka Sienkiewicza, przepychanki pod wiejskim kościołem. Pobożność, odwaga, upór, przełamane sporą porcją pychy i arcypolskiej kłótliwości.

Cała seria podziałów i zjednoczeń. W efekcie w Goździe koło Kłoczewa mamy dwie świątynie należące do dwóch odłamów wyznania mariawitów. Ale cmentarz mają wspólny.

Impet nowemu wyznaniu zarówno w ośrodkach miejskich, jak i na prowincji nadawało zaangażowanie duchowieństwa i kościelnych liderów w działalność społeczną. Przy parafiach mariawickich powstawały ochronki (przedszkola), spółdzielnie, kwitła działalność samokształceniowa, powstawały wzorcowe warsztaty i gospodarstwa rolne, oddziały Ochotniczej Straży Pożarnej, a nawet, wielce popularne, orkiestry dęte. W Goździe była wzorcowa tkalnia, w Grabowie funkcjonował dom ludowy. Niewielkie kaplice funkcjonowały w okolicy w Zgórznicy, Rudniku, Cisowniku, Hucie Starej, Gęsiej Wólce, Życzynie i Woli Okrzejskiej. W Goździe i Garbowie zbudowano też kościółki.



Ksiądz Modrzejewski w swojej drodze z katolicyzmu do mariawityzmu i z powrotem pociągnął za sobą wiernych z Grabowa Szlacheckiego i Gozda

Koniec parafii w Grabowie

Powrót, najwyraźniej przerażonego wizją zawarcia „mistycznego małżeństwa" z przydzieloną mu odgórnie przez zwierzchnika, biskupa Jana Marię Kowalskiego starszą zakonnicą, księdza Jana Modrzejewskiego do katolicyzmu, był dla społeczności mariawickiej w Goździe, Grabowie Szlacheckim i kilku okolicznych miejscowościach, poważnym ciosem. Część z nich podążyła za swoim liderem i wróciła do parafii okrzejskiej. W Grabowie w kolejnych latach wspólnota sukcesywnie malała. Nie miała miejsca modlitwy, gdyż niewielki drewniany kościołek, po rekonwersji księdza Modrzejewskiego został, nie bez sporów i kontrowersji, przejęty przez Kościół Katolicki. W 1929 roku na terenie Grabowa mieszkało około 230 mariawitów, obecnie jedynym śladem po funkcjonowaniu wspólnoty są relikty cmentarza, ostatni wierni dojeżdżają do najbliższych parafii.

cdn.

Zbigniew Smółko
WSP

Z relacji pana Czesława Orzechowskiego z parafii mariawickiej Gózd, za profilem facebookowym Mariavitism: No i niestety to spowodowało tragedię w parafii mariawickiej w Goździe. Jeszcze rozumiem, gdyby te związki były dobierane na podstawie jakieś sympatii kapłanów i sióstr to by było normalne, ale ponieważ to arcybiskup dobierał niby z woli Pana Jezusa, to jako partnerkę kapłanowi Modrzejewskiemu przysądził siostrę, która się do małżeństwa absolutnie nie nadawała. To była osoba w starszym wieku, podobno o niezbyt przyjemnej aparycji. Ona powinna być w klasztorze do końca w Płocku, może pracować w jakieś szwalni, ale przede wszystkim się modlić, a nie być małżonką. Kapłan Modrzejewski tego nie zaakceptował. Nie wiem, jakie on podjął działania, czy on przyjechał do Płocka, na pewno rozmawiał z Arcybiskupem, może apelował, może coś, ale znając Arcybiskupa, jeszcze wspominałem o tym jakie przykazanie kościelne: „Bez zastrzeżeń Arcybiskupa słuchać", absolutnie nie było mowy, aby Arcybiskup zmienił decyzję.

eprasa.pl 03f059560d

Co łączy koryfeuszy polskiego oświecenia z Wojciechem Jaruzelskim? (cz. II)

Trudne dzieje porzuconego pałacyku w Olesinie

Patrząc dziś na porzucony pałacyk w Kurowie (pow. puławski), trudno uwierzyć, że kiedyś w gościnie u Stanisława Kostki Potockiego bywał tu Julian Ursyn Niemcewicz i opisywał domostwo jako poważny, promieniujący na cały region ośrodek kulturalny. A i wcześniej i potem bywało tu niesłychanie ciekawie...



Akwarela Zygmunta Vogela ukazująca oranżerię założenia parkowo-pałacowego w Olesinie koło Kurowa z końcówki XVIII wieku

Najstarsze założenie rezydencjalne - choć oczywiście mające głównie walor obronny - wiąże się z obecnością i aktywnością rodziny Kurowskich herbu Szreniawa. Odnotowane przez Długosza miejsce obronne mogło być wieżą obronną, najpewniej z kamienia wapiennego, wspartą jakimś murem obronnym i fosą, wszystko to być może na północny wschód od obecnego pałacu.

Z wieży obronnej dwór szlachecki

Druga z wyróżnionych przez pana Matyaszkiewicza faz rozwojowych, trudno opisywalna z racji na późniejsze wymieszanie warstw kulturowych, zapewne polegała na rozwoju murowanej siedziby szlacheckiej, zmierzającej w swojej formie do tego, co później określone zostanie jako „dwór". Z pewnością na kamiennych fundamentach, często już murowany. Parterowy, z sienią w środkowej części, z dwoma równolegle do siebie biegnącymi rzędami pomieszczeń, może z jakąś gospodarczą dobudówką, z reguły podpiwniczony. Być może potwierdzeniem jego lokalizacji przestrzennej jest, prowadząca równiutko przed drzwi, stara aleja lipowa.

- Dwór personalnie utożsamiać można z ostatnimi przedstawicielami rodu Zbąskich, tj. Abrahamem (zm. ok. 1634 r.), Janem (zm. ok. 1648 r.) i Bogusławem Janem (zm. 1683 r.), a następnie z administrującymi majątkiem pomiędzy latami 1683 i 1698, Franciszkiem Wilczopolskim, Franciszkiem Ciemierzyńskim i Mikołajem Kroguleckim - informuje archeolog.

Wspomnienie awanturnicy

Choć i wcześniejszym Zbąskim parę słów uwagi się należy. O ile dziedziczący w XV wieku włość kurowską Stanisław, jeśli czymkolwiek się wyróżniał to jako dobry gospodarz (więc prawie nie ma o czym gadać...) o tyle jego siostra Katarzyna, której w rodowych działach przypadła nieodległa Bochotnica, zasłynęła w legendzie jako raubritterka! Za młodu bowiem ona (bądź jej krewna Anna, nie ma co do tożsamości pań zupełnej pewności...) miała się zajmować nie mniej, ni więcej, tylko zbójeckim rzemiosłem, napadaniem na wędrujących w okolicy kupców czy nawet, o zgrozo, sąsiadów. Pozbierać miała wokół siebie grono dobranych obwiesiów, którzy mieli uznać jej zwierzchnictwo. Iść jej miało na tyle dobrze, że nagromadzić miała w piwnicach ogromne skarby. Po czym zaś, ochłonąwszy, wyszła za Jana Oleśnickiego, stać się wzorową kurą domową i wyjechać z Bochotnicy. Wedle innej wersji zaś miała być osądzona i połamana kołem. Ale też mogła po prostu nie istnieć, co miłośnikom ubarwiania lokalnej historii nie powinno za bardzo przeszkadzać...

cdn.

Zbigniew Smółko

REGION W DAWNEJ FOTOGRAFII

Spalona Łęczna



Zdjęcie wykonane najprawdopodobniej przez niemieckiego żołnierza jesienią 1915 roku w spalonej w czasie walk niemiecko-rosyjskich Łęcznej. Carska armia, opuszczając ziemie Królestwa Polskiego, stosowała taktykę „spalonej ziemi". To, co uznawano za przydatne i możliwe do wywiezienia transportowano na wschód (w Łęcznej i kilku innych miejscowościach regionu taki los spotykał m.in. kościelne i cerkiewne dzwony). Jednocześnie głoszono propagandę o rzekomych zbrodniach niemieckich, co zwłaszcza na terenach wiejskich powodowało paniczną ucieczkę licznych grup ludności na wschód. W sierpniu 1915 na skutek ostrzału artyleryjskiego znaczna część zabudowy została zniszczona w pożarze. Miejscowość przez długie lata nie mogła podnieść się z gospodarczego upadku, nie odbudowano jej roli handlowej, nie wróciły, już wcześniej zresztą coraz mniejsze, słynne niegdyś jarmarki.

Zbigniew Smółko

WSP

Książka Jerzego Flisińskiego o paniach Białej Książęcej

Opowieść o damach nadzwyczajnych



Książa wydana została w 2025 roku w Białej Podlaskiej nakładem Miejskiej Biblioteki Publicznej

Szesnaście biogramów rozrzuconych w czasie między XVI a XIX stuleciem. Arystokratki, ale i córki karmazynów. Urzekające piękności i... niekoniecznie. Silne osobowości, urodzone liderki i po prostu żony swoich mężów. Lwice salonowe i postaci z drugiego albo i trzeciego planu. Panu Jerzemu Flisińskiemu udało się w jednym tomie zebrać opowieści z różnych czasów o małżonkach bialskich Radziwiłłów. Często postaciach znacznie ciekawszych niż oni sami.

Doktora Flisińskiego czytającej publiczności przedstawiać nie ma specjalnej potrzeby: badacz, regionalista, dyrektor bialskiej biblioteki, autor licznych, cieszących się estymą publikacji. Tym razem zaoferował czytelnikom okazały, ładnie wydany tom „Bialskie księżne Radziwiłłowe". Temat to w zasadzie dziejopisarski „samograj", bo mimo że kilka pań Alba Ducalis doczekało się już albo regularnych biografii, albo, mniej czy bardziej analitycznych przyczynków, to jednak przestrzeni badawczej i miejsca na fascynującą opowieść jest jeszcze mnóstwo o materiał przepotężny. Bo kogóż tu nie ma. Halszka z Wiśniowieckich, żona Radziwiłła Sierotki, śliczna włoska żona Aleksandra Ludwika Lukrecja Maria Strozzi, siostra Jana III Sobieskiego Katarzyna, słynąca ze zmysłu gospodarczego Anna z Sanguszków, trzy nieszczęsne żony naczelnego bialskiego wariata księcia Hieronima Floriana Radziwiłła, żona „Rybeńki" i matka „Panie Kochanku" Urszula z Wiśniowieckich - ceniona pisarka i promotorka teatru, grzesząca na różne sposoby, ale najmniej urodą Teresa z Rzewuskich, wreszcie będąca utrapieniem dla całej rodziny i nie tylko Zofia de la Tour et Taxis i wreszcie, ostatnia w galerii, gwiazda salonów, niepokorna łamaczka męskich serc księżna Dominikowa, Teofila z Morawskich... One i pozostałe panie z bialskiej galerii w osobie dr. Flisińskiego znalazły wprawnego biografa, niebojącego się zejść z utartych w historiografii i publicystyce ścieżek, nawet jeśli gdzieniegdzie oznacza to odrzucenie ubarwień, mitów i krążących po rozmaitych publikacjach historyjek. Polecamy serdecznie. Dla miłośników nie tylko lokalnej historii czytelnicza „jazda obowiązkowa".

Zbigniew Smółko

eprasa.pl 03f059560d

„Turyści są w szoku, że to miejsce jest w tak złym stanie”

Czy zabytek związany z Niemcewiczem i carem Rosji doczeka się kiedyś remontu?



Skarbczyk, XVIII -wieczna budowla w stanie jak widać

Gm. Terespol: Zespół dworsko-parkowy w Neplach to jedno z najbardziej niezwykłych, a jednocześnie najbardziej zaniedbanych miejsc historycznych na południowym Podlasiu. To właśnie tutaj krzyżują się losy Juliana Ursyna Niemcewicza – jednego z najwybitniejszych polskich pisarzy, działaczy politycznych i patriotów przełomu XVIII i XIX wieku – oraz cara Aleksandra I, władcy Rosji, który po kongresie wiedeńskim odegrał kluczową rolę w dziejach Królestwa Polskiego.

Choć miejsce to od lat znajduje się pod ochroną konserwatorską i ma ogromną wartość historyczną, jego stan techniczny budzi coraz większy niepokój. Pytanie o przyszłość zabytku powraca regularnie: czy zespół dworsko-parkowy w Neplach doczeka się wreszcie kompleksowego remontu?

Historia, która zasługuje na pamięć

Neple od dawna zajmują szczególne miejsce w historii regionu. To właśnie tutaj znajdowała się posiadłość związana z rodziną Niemcewiczów. Bywał tu Julian Ursyn Niemcewicz, wybitny pisarz, pamiętnikarz, uczestnik insurekcji kościuszkowskiej i współtwórca Konstytucji 3 Maja, należał do najważniejszych postaci polskiego życia politycznego i kulturalnego swojej epoki.

W historii majątku zapisał się również car Aleksander I. Według przekazów odwiedzał on Neple podczas swoich podróży po ziemiach Królestwa Polskiego. Pamiątką po tych wydarzeniach są obiekty wchodzące w skład zespołu dworsko-parkowego, w tym charakterystyczny „Biwak” oraz zabytkowa kaplica i altana. Istnieje legenda, że syn Mierzejewskich Juliusz August był potomkiem władcy, który odwiedzał Neple zakochany w żonie gospodarza.

Dziś jednak zamiast turystów przyciąganych bogatą historią, uwagę zwracają przede wszystkim problemy związane z utrzymaniem zabytkowego kompleksu.

- W kaplicy w części podziemnej nadal znajdują się szczątki ludzkie... porozrzucane. Turyści, goście, którzy tu przyjeżdżają, a bardzo wiele osób tu zagląda i dowiaduje się, jak cenne jest to miejsce od nas, są w szoku, że to tak źle wygląda. I że tak mało się mówi o tym zabytku. Opowiadam im całą historię, w kaplicy mogą zobaczyć jedną z kopii obrazu papieża Juliusza II pędzla Rafaela Santi. Oryginał został skradziony, potem kopia też padła łupem włamywacza - opowiada Mirosław Grabowski znany jako Jurgen, reprezentujący fundację Stare Zaburze.

Fundacja prowadzi warsztaty rzeźbiarskie i zajmuje część parku z częścią dawnego peerelowskiego ośrodka wypoczynkowego. Ma w planach odbudowę pałacu, po którym zostały tylko fundamenty.

Potrzeby są ogromne, pieniędzy brakuje

Jak wynika z informacji przekazanych przez gminę Terespol, teren zespołu dworsko-parkowego wymaga bardzo dużych nakładów finansowych. Samorząd podkreśla, że bez pozyskania zewnętrznych źródeł finansowania prowadzenie kompleksowych prac remontowych nie jest możliwe.

Stanowi to poważny problem, ponieważ renowacji wymagają nie tylko główne zabytki, ale również inne obiekty znajdujące się na terenie historycznego parku. Koszty takich prac liczono już w milionach złotych.

Władze gminy wskazują, że w ostatnich latach wielokrotnie podejmowano próby zdobycia środków na ratowanie zabytku. Składano wnioski zarówno do Rządowego Programu Odbudowy Zabytków, finansowanego w ramach programu Polski Ład, jak i do Ministerstwa Kultury i Dziedzictwa Narodowego.

Trzy wnioski i trzy odmowy

Największe nadzieje wiązano z Rządowym Programem Odbudowy Zabytków. Gmina Terespol złożyła tam trzy odrębne wnioski.

Pierwszy dotyczył remontu obiektów zabytkowych zespołu dworsko-parkowego w Neplach i opiewał na kwotę 3,5 mln zł. Kolejny zakładał pozyskanie 500 tys. zł na podobny cel. Trzeci przewidywał remont zabytkowej kaplicy i również opiewał na 3,5 mln zł.

Żaden z tych projektów nie uzyskał jednak dofinansowania.



Portret w kaplicy grobowej Mierzejewskich przedstawiał papieża Juliusza II i nawiązywał do imienia tragicznie zmarłego 11-letniego syna Mierzejewskich – Juliusza Augusta, dla którego wzniesiono kaplicę w 1829 roku. Obraz był najprawdopodobniej reprodukcją słynnego renesansowego dzieła Rafaela Santi. Przez około 150 lat wisiał w kaplicy w Neplach, a lokalne podania głosiły, że płótno było przestrzelone dwiema kulami. Oryginalny obraz został skradziony. Jakiś czas temu lokalna malarka Viktoria Popova namalowała nową kopię tego wizerunku, aby zastąpić zaginiony oryginał. Niestety, nowa kopia również została skradziona tuż przed planowaną uroczystością ponownego zawieszenia



Dworek wybudowany dla cara Rosji jest w fatalnym stanie

Samorząd nie ukrywa rozczarowania takim wynikiem. Podobnie zakończyła się próba pozyskania środków z programu „Ochrona zabytków nieruchomych i ruchomych 2025”, realizowanego przez Ministerstwo Kultury i Dziedzictwa Narodowego. Wniosek dotyczący remontu „Biwaka” nie otrzymał wsparcia, a w rankingu znalazł się na odległej pozycji.

Kto obecnie gospodaruje na terenie parku?

Od 1 marca 2021 roku część nieruchomości jest wynajmowana wspomnianej Fundacji Stare Zaburze. Umowa została zawarta do 31 grudnia 2030 roku i obejmuje działki nr 32/1 oraz 33/2 w obrębie Neple. Z umowy wyłączono zabytkową kaplicę oraz zabytkową altanę.

Fundacja prowadzi na terenie ośrodka działalność statutową, w tym przedsięwzięcia związane ze sztuką i rzeźbą, które dla wielu odwiedzających stały się jednym z charakterystycznych elementów tego miejsca.

Zalecenia konserwatora są realizowane

Dodatkowe pytania dotyczą działań podejmowanych po kontroli Wojewódzkiego Urzędu Ochrony Zabytków w Lublinie, Delegatury w Białej Podlaskiej.

Według informacji przekazanych przez samorząd zalecenia pokontrolne są realizowane w miarę możliwości finansowych gminy. Nie oznacza to jednak, że wszystkie problemy uda się rozwiązać szybko.

Władze zapowiadają, że w bieżącym roku ma zostać zlecone przygotowanie projektu remontu zabytkowej altany. Sama realizacja prac przewidziana jest na kolejne lata. To niewielki krok w porównaniu ze skalą potrzeb całego zespołu, ale może być ważnym sygnałem, że samorząd nie rezygnuje z prób ratowania obiektu.

Beata Malczuk

BIA

CO POZOSTAŁO Z DAWNEJ POSIADŁOŚCI MIERZEJEWSKICH?

Park dworski – rozległe założenie krajobrazowe z XIX wieku.
Biwak – najbardziej charakterystyczny budynek zespołu, wzniesiony około 1820 r. jako pawilon gościnny dla cara Aleksandra I.
Kaplica dworska (grobowa Mierzejewskich) – wybudowana po śmierci Juliusza Augusta Mierzejewskiego.
Altana – zabytkowy pawilon parkowy, którego remont gmina planuje w kolejnych latach.
Skarbczyk (lamus) – najstarszy zachowany obiekt zespołu, pochodzący z około 1786 r., przebudowany na początku XX wieku.



Bogdan Daniluk, zastępca wójta gminy Terespol

Duże nadzieje, odrzucone wnioski Mieliśmy dużą nadzieję na uzyskanie wsparcia finansowego do wykonania remontów z Rządowego Programu Odbudowy Zabytków Polski Ład. Trzykrotnie składany wniosek nie otrzymał dofinansowania, z czego chyba można wywnioskować - skoro specjalistyczna komisja oceniająca wnioski tak uznała - że zabytki położone w parku w Neplach nie są priorytetem w ratowaniu zabytków i nie są ważne dla kultury i dziedzictwa narodowego. Podobne wrażenie mamy, po rozstrzygnięciu konkursu, będącego w dyspozycji MKIDN w ramach programu "Ochrona zabytków nieruchomych i ruchomych 2025". Rozstrzygnięcie konkursu wyraźnie wskazuje, że preferowane są wnioski składane przez instytucje kościelne. Nasz wniosek nie otrzymał dofinansowania, a w rankingu został umieszczony w końcówce listy.

eprasa.pl 03f059560d

Barbara Śliwa nowym dowódcą 18. Batalionu Rozpoznawczego Ułanów Wileńskich

W Zespole Pałacowo-Parkowym Radziwiłłów w Białej Podlaskiej 23 lipca odbyło się święto 18. Batalionu Rozpoznawczego Ułanów Wileńskich im. płk dypl. Józefa Szostaka. Wydarzenie połączono z pełnym atrakcji piknikiem wojskowym i festynem dla całych rodzin.



Kulminacyjnym punktem uroczystości była defilada wojskowa



Ppłk dypl. Paweł Szymański przekazał dowodzenie ppłk Barbarze Śliwie

Najpierw odbyło się nabożeństwo w Cerkwi św. Marka w Białej Podlaskiej, a następnie msza w Parafii Wojskowej pod wezwaniem św. Kazimierza Królewicza. Kulminacyjnym punktem był zaplanowany na godz. 11 uroczysty apel w parku, który zgromadził żołnierzy, pracowników resortu obrony narodowej oraz licznych gości honorowych, na czele z Dowódcą 18. Dywizji Zmechanizowanej, gen. dyw. Dariuszem Lewandowskim.

Czas pożegnań

Ceremonię rozpoczął ustępujący dowódca, ppłk dypl. Paweł Szymański, dla którego był to moment zamknięcia niespełna czteroletniego rozdziału w historii formowania jednostki. Oficer ten, z bogatym doświadczeniem wyniesionym z Wojsk Specjalnych, Jednostki Wojskowej Agat oraz licznych misji, żegnał się z batalionem, by objąć wyższe stanowisko w Dowództwie Generalnym. W swoim emocjonalnym przemówieniu podkreślił, że jego zadaniem było przede wszystkim budowanie wzajemnego zaufania i jedności wśród żołnierzy. Zaznaczył, że mimo początkowych trudności związanych z odtwarzaniem jednostki, wspólny wysiłek pozwolił przezwyciężyć podziały.

Na zakończenie swojej misji w Białej Podlaskiej, ppłk Szymański wyróżnił swoją następczynię, wręczając jej odznakę pamiątkową 18. Batalionu Rozpoznawczego.

Nowa energia w rozpoznaniu

Stanowisko dowódcy objęła ppłk Barbara Śliwa, absolwentka Akademii Wojsk Lądowych, posiadająca doświadczenie dowódcze i sztabowe. Jak zaznaczył gen. dyw. Dariusz Lewandowski, nowa dowódca to żołnierz z krwi i kości, świetnie obeznana ze specyfiką zwiadu dzięki wieloletniej służbie w 21. Brygadzie Strzelców Podhalańskich, udziale w Siłach Szybkiego Reagowania (VJTF) oraz w zespole wsparcia ds. Ukrainy w Niemczech.

Batalion przyszłości

Podczas apelu mocno wybrzmiała wizja przyszłości 18. Batalionu Rozpoznawczego, nakreślona przez gen. Lewandowskiego. Według niej jednostka ta ma stać się batalionem przyszłości, nasyconym nowoczesnym sprzętem, w tym elementami uderzeniowymi oraz zaawansowanymi dronami rozpoznawczymi testowanymi obecnie na współczesnych polach walki, w tym w Ukrainie. Generał podkreślił, że batalion musi stanowić ośrodek informatyczny i główny kręgosłup informacyjny dla dowódcy dywizji. Żołnierze tej formacji muszą cechować się odwagą, mądrością, gotowością do operowania za liniami wroga oraz wyjątkową odpornością psychofizyczną.

Uroczystość była też okazją do wręczenia licznych awansów, odznaczeń i nagród.

Grochówka, dmuchańce i integracja w bialskim parku

Zwieńczeniem czwartkowych obchodów był otwarty piknik mundurowy. Wstęp na teren wydarzenia był wolny.

Najmłodsi uczestnicy mogli spożytkować energię na specjalnie przygotowanych dmuchańcach, wziąć udział w animacjach dla dzieci oraz sprawdzić swoją celność i zwinność na torze NERF. Dużym zainteresowaniem cieszyły się dynamiczne pokazy służb mundurowych oraz wystawa zabytkowych pojazdów wojskowych, przy których można było zrobić pamiątkowe zdjęcia. Starsi i odważniejsi uczestnicy festynu chętnie korzystali z symulatora dachowania.



Mieszkańcy chętnie oglądali wojskowy sprzęt podczas otwartego pikniku

Zgodnie z tradycjami, na stoiskach gastronomicznych nie mogło zabraknąć grochówki wojskowej.

Kamil Pulik

Nowe życie w „Mrowisku". Seniorzy mają przestrzeń do integracji

Od kwietnia najstarsi mieszkańcy Międzyrzeca Podlaskiego mogą korzystać z nowej, wspólnej przestrzeni. Dawna świetlica „Mrowisko" przy ul. Nadbrzeżnej znów tętni życiem.

Tymczasowe rozwiązanie, które cieszy

Zanim zakończy się remont docelowej sali przy basenie, władze miasta we współpracy ze Spółdzielnią Mieszkaniową w Międzyrzecu Podlaskim udostępniły na potrzeby spotkań dawną spółdzielczą świetlicę „Mrowisko" w bloku przy ul. Nadbrzeżnej.

Miejsce to jest udostępniane nieodpłatnie. Z przestrzeni mogą wspólnie korzystać słuchacze Uniwersytetu Trzeciego Wieku, członkowie lokalnych stowarzyszeń i związków oraz po prostu seniorzy niezrzeszeni, szukający kontaktu z innymi.

Lekarstwo na samotność

Głównym celem projektu jest aktywizacja starszych mieszkańców. Międzyrzeccy seniorzy podkreślają, że osoby na emeryturze często zbyt rzadko spędzają czas poza domem, a przecież to właśnie w grupie, mając z kim porozmawiać o codziennych radościach i troskach, czują się najlepiej.

Przestrzeń otwarta na inicjatywy

W dawnym „Mrowisku" nie ma jednego, wyznaczonego gospodarza. Każda grupa starszych mieszkańców miasta ma swobodny dostęp do lokalu, aby przy kawie dyskutować i organizować wydarzenia tematyczne, animacyjne czy po prostu spotkania integracyjne.

Wszystkie zainteresowane grupy seniorów mogą swobodnie korzystać z tego miejsca. Klucze do świetlicy są dostępne w Wydziale Polityki Społecznej. W celu ustalenia szczegółów lub rezerwacji dostępu można kontaktować się telefonicznie pod numerem 83 372 62 89.

Plk

BIA

Bezpłatne wsparcie specjalistów w gminie Międzyrzec Podlaski

Gmina Międzyrzec Podlaski przypomina o możliwości skorzystania z profesjonalnej, całkowicie bezpłatnej pomocy w Gminnym Punkcie Informacyjno-Konsultacyjnym i Terapeutycznym.

Punkt działa przy Gminnym Ośrodku Pomocy Społecznej i mieści się w budynku Urzędu Gminy Międzyrzec Podlaski (ul. Warszawska 20), w sali konferencyjnej GOPS (I piętro). Na profesjonalne wsparcie mogą tu liczyć zarówno dorośli, jak i dzieci oraz młodzież. Osoby potrzebujące pomocy mają do dyspozycji wykwalifikowaną kadrę.

Psycholog i Pedagog (dla dorosłych)

Dyżury pełnią zamiennie pedagog Barbara Kukieta oraz psycholog Julianna Oksiutowicz. Specjalistki przyjmują w każdy wtorek w godz. 9-12.

Psycholog dla dzieci i młodzieży

Wsparcia najmłodszym i dorastającym mieszkańcom gminy udziela psycholog Dorota Charczuk. Na spotkanie można przyjść co drugi poniedziałek w godz. 15.30-17.30.

Terapeuta uzależnień

Dla osób zmagających się z nałogami, dyżur pełni terapeuta uzależnień Robert Leśniak. Przyjmuje on w każdą środę od godz. 16 do godz. 18.

Wsparcie dla rodzin – Grupa AL-Anon

Problem uzależnienia dotyka nie tylko samych chorych, ale również ich otoczenia. Dlatego w każdy czwartek w godz. 18-20 odbywają się spotkania Grupy Rodzinnej AL-Anon „Promyk Nadziei". W ostatni czwartek każdego miesiąca organizowany jest mityng otwarty, na który może przyjść każdy, kto szuka informacji lub wsparcia w związku z chorobą alkoholową bliskiej osoby.

Jak umówić się na wizytę?

Wszystkie porady udzielane przez specjalistów są bezpłatne. Aby zapewnić sobie komfort i uniknąć oczekiwania, organizatorzy zachęcają do wcześniejszego umawiania wizyt na konkretną, dogodną godzinę.

Zapisy oraz dodatkowe informacje pod numerami: 83 371 69 30 oraz 519 536 182.

Plk

eprasa.pl 03f059560d

ROZMOWA Z Maciejem Oleksiukiem, trenerem Podlasia Biała Podlaska

Gramy o pierwszą „piątkę". Będę stawiał na młodzież

Nowy sezon III ligi zbliża się wielkimi krokami. O przygotowaniach zespołu, letnich transferach, stawianiu na młodzież i celach na najbliższe miesiące rozmawiamy z trenerem Podlasia Biała Podlaska Maciejem Oleksiukiem.

Nie będę bał się dawać szans młodym zawodnikom. Od początku budowania tego zespołu zakładaliśmy, że dobry wynik sportowy ma iść w parze z rozwojem naszych wychowanków i młodych piłkarzy

Chcemy osiągnąć więcej niż przed rokiem. Jeśli chcemy się rozwijać jako drużyna i jako klub, musimy sami od siebie wymagać więcej. Ambicje mamy większe i wierzę, że jesteśmy w stanie je zrealizować

Przed Wami inauguracja sezonu. Czy zespół jest już gotowy do walki o ligowe punkty?

- Oczywiście, jesteśmy gotowi. Za nami bardzo intensywny okres przygotowawczy, podczas którego wykonaliśmy naprawdę solidną pracę. Zawodnicy dobrze przepracowali treningi i zrealizowali założenia, które sobie postawiliśmy. Za nami ostatni sprawdzian - mecz kontrolny z wymagającymi rezerwami Jagiellonii Białystok. To spotkanie było dla nas ważnym testem. Mam swoje przemyślenia, ale zostawię je sobie. Jestem dobrej myśli.

W kadrze doszło do kilku zmian. Jak ocenia Pan obecny zespół? Czy jest on mocniejszy od tego, który oglądaliśmy w poprzednim sezonie?

- Uważam, że tak. Na tym etapie przygotowań jesteśmy silniejsi niż rok temu. Wpływa na to kilka czynników. Przede wszystkim nasi młodzi zawodnicy są już o rok starsi, bardziej dojrzali fizycznie i piłkarsko. Jako cały zespół zebraliśmy sporo doświadczenia i wyciągnęliśmy wiele wniosków z poprzedniego sezonu.

Na tym etapie przygotowań jesteśmy silniejsi niż rok temu. Wpływa na to kilka czynników

A transfery?

- No właśnie, duże znaczenie mają również transfery. Do drużyny dołączyli zawodnicy, którzy podniosą jakość i zwiększą rywalizację praktycznie na każdej pozycji. Cieszę się z pozyskania Dmytro Bondara, Sebastiana Krawczyka, a bardzo ważną wiadomością jest również pozostanie Oskara Jeża. Wierzę, że każdy z nich wniesie do drużyny dużo jakości. Oczywiście, wszystko zweryfikują mecze ligowe, bo to właśnie one pokażą prawdziwą wartość zespołu.

W poprzednim sezonie odważnie stawiałeś na młodzież. Czy teraz będzie podobnie?

- Zdecydowanie tak. Nie będę bał się dawać szans młodym zawodnikom. Od początku budowania tego zespołu zakładaliśmy, że dobry wynik sportowy ma iść w parze z rozwojem naszych wychowanków i młodych piłkarzy. Chciałbym, żeby dalej ciężko pracowali i regularnie otrzymywali swoje szanse w lidze.

Ale...

- Oczywiście nic nie jest dane za darmo. Każdy musi zapracować na miejsce w składzie swoją postawą podczas treningów i odpowiednim podejściem do obowiązków. Jeśli przy okazji uda nam się wygrać klasyfikację Pro Junior System i zasilić klubowy budżet kwotą kilkuset tysięcy złotych, będzie to dodatkowy sukces dla całego klubu.

Jednym z najciekawszych transferów jest Dmytro Bondar. Jak udało się sprowadzić zawodnika z tak interesującym piłkarskim CV?

- To ciekawa historia. Sytuacja życiowa sprawiła, że Dmytro chciał przenieść się do Polski i kontynuować karierę jak najbliżej granicy z Ukrainą. Zupełnie przypadkowo dowiedziałem się o tym od jednego z agentów, który nas ze sobą skontaktował. Później wszystko potoczyło się bardzo szybko i finalnie „Dima" został zawodnikiem Podlasia. Bardzo się z tego cieszę, bo wiem, że będzie ogromną wartością dodaną dla naszego zespołu, zarówno pod względem sportowym, jak i doświadczenia.



Maciej Oleksiuk

Wielu kibiców ucieszyła informacja o pozostaniu Oskara Jeża. To chyba jedna z najważniejszych wiadomości tego lata?

- Zdecydowanie tak. To świetna wiadomość zarówno dla mnie jako trenera, jak i dla naszych kibiców. Oskar miał wrócić do Motoru Lublin, ale klub ponownie zdecydował się go wypożyczyć. Gdy tylko dowiedzieliśmy się, że jest szansa na jego pozostanie, razem z trenerem bramkarzy Wiktorem Krasowskim zrobiliśmy wszystko, żeby dalej był z nami. Udało się i wszyscy bardzo się z tego cieszymy. Oskar świetnie czuje się w drużynie i w Białej Podlaskiej, a dla nas to niezwykle ważny zawodnik.

Do drużyny wraca również Sebastian Krawczyk. Jak ważne jest to wzmocnienie?

- Bardzo ważne. Sebastian przez długi czas ciężko pracował, aby wrócić do pełni zdrowia po bardzo poważnej kontuzji. Włożył w to mnóstwo wysiłku i dziś jest gotowy do rywalizacji. Jestem przekonany, że będzie solidnym wzmocnieniem naszej defensywy i znacząco zwiększy nasze możliwości.

W kadrze jest Jakub Łukasiewicz...

- Bardzo się cieszę, że Kubuś dołączył do Podlasia i wrócił z Częstochowy do Białej Podlaskiej. To zawodnik bardzo dobrze wyszkolony technicznie, nieustępliwy. Na pewno nam bardzo pomoże w nadchodzącym sezonie.

Oraz Sebastian Kobiera...

- To mega doświadczony zawodnik. Ma na swoim koncie ponad trzysta występów na poziomie trzeciej ligi. Na pewno wniesie mega dużo do drużyny na boisku, ale również poza nim.

Jakie cele stawia Pan przed zespołem na nadchodzący sezon?

- Chcemy walczyć o jak najwyższe miejsce w tabeli. Naszym celem jest zakończenie sezonu w pierwszej „piątce". Jednocześnie zależy nam na dalszym rozwoju młodych zawodników oraz dobrej pozycji w klasyfikacji Pro Junior System. Mamy ambitne plany, ale wiemy też, że III liga jest bardzo wymagająca i wszystko zweryfikuje boisko.

Już na inaugurację czeka Was wyjazd do Ostrowca Świętokrzyskiego na mecz z KSZO. Trudno o bardziej wymagający początek sezonu.

- To prawda. KSZO to jeden z głównych kandydatów do wygrania ligi i bezpośredniego awansu do II ligi. Doskonale zdajemy sobie z tego sprawę. Jednocześnie wierzę, że jesteśmy w stanie wygrać z każdym rywalem w tej lidze. Do Ostrowca pojedziemy z nastawieniem na walkę o pełną pulę, a nie po to, żeby tylko dobrze się zaprezentować.

Poprzedni sezon był udany. Czy podobny wynik wziąłby Pan w ciemno?

- Nie. Chcemy osiągnąć więcej niż przed rokiem. Jeśli chcemy się rozwijać jako drużyna i jako klub, musimy sami od siebie wymagać więcej. Ambicje mamy większe i wierzę, że jesteśmy w stanie je zrealizować.

Na koniec trochę prywatnie. Po zakończeniu sezonu był czas na odpoczynek. Jak spędził Pan urlop?

- Po sezonie wybrałem się ze swoją dziewczyną Asią na wakacje do gorącej i słonecznej Albanii. To był świetny czas, który pozwolił naładować akumulatory przed kolejnymi wyzwaniami. Po powrocie nie było jednak zbyt wiele odpoczynku. Szybko przepakowaliśmy walizki i ruszyliśmy do Trójmiasta na weekend, gdzie uczestniczyliśmy w koncercie Dawida Podsiadły. To był bardzo udany początek lata, ale teraz cała moja uwaga skupia się już na Podlasiu i nadchodzącym sezonie.

mp

Znamy pary Pucharu Polski!

Przeprowadzono losowanie I Rundy rozgrywek Pucharu Polski na poziomie Oddziału LZPN w Białej Podlaskiej w sezonie 2026/2027.

W wyniku przeprowadzonego losowania w I Rundzie Pucharu Polski, która zostanie rozegrana 2 sierpnia, skojarzono następujące pary:

PARY PUCHARU POLSKI
Wenus Oszczepalin - Polesie Serokomla
Orlęta Gołaszyn - Kujawiak Stanin
Olimpia Okrzeja - Dwernicki Stoczek Łukowski
Pasztet Team - Lesovia Trzebieszów
Ar-Tig Huta Dąbrowa - Orlęta II Radzyń Podlaski
LZS Dobryń - Granica Terespol
Niwa Łomazy - Podlasie II Biała Podlaska
Janowia Janów Podlaski - Huragan Międzyrzec Podlaski
Start Gózd - Orlęta II Łuków
Perła Sławatycze - Lutnia Piszczac
Bad Boys Zastawie - ŁKS Łazy
Armaty Stoczek Łukowski - Unia Krzywda
Olimpia Jabłoń - Agrotex Milanów
Grężovia Grężówka - KS Drelów
Dąb Dębowa Kłoda - Az-Bud Komarówka Podlaska
TuR Turze Rogi - Absolwent Domaszewnica
Bór Dąbie Grom Kąkolewnica
Bizon Jeleniec - Sokół Adamów
Az-Bud II Komarówka - Orzeł Czemierniki
Twierdza Kobylany - Red Sielczyk
Victoria Parczew - wolny los

mp

TERMINARZ PODLASIA BIAŁA PODLASKA

Kolejka 1 – 1-2 sierpnia
KSZO Ostrowiec Św. - Podlasie Biała Podlaska

Kolejka 2 – 8-9 sierpnia
Podlasie Biała Podlaska - Hetman Zamość

Kolejka 3 – 15-16 sierpnia
Czarni Połaniec - Podlasie Biała Podlaska

Kolejka 4 – 19 sierpnia
Podlasie Biała Podlaska - AKS 1947 Busko Zdrój

Kolejka 5 – 22-23 sierpnia
JKS Jarosław - Podlasie Biała Podlaska

Kolejka 6 – 29-30 sierpnia
Podlasie Biała Podlaska - Sokół Kolbuszowa Dolna

Kolejka 7 – 5-6 września
Wisłoka Dębica - Podlasie Biała Podlaska

Kolejka 8 – 12-13 września
Podlasie Biała Podlaska - Wieczysta II Kraków

Kolejka 9 – 19-20 września
Siarka Tarnobrzeg - Podlasie Biała Podlaska

Kolejka 10 – 26-27 września
Chełmianka Chełm - Podlasie Biała Podlaska

Kolejka 11 – 3-4 października
Podlasie Biała Podlaska - Star Starachowice

Kolejka 12 – 10-11 października
Korona II Kielce - Podlasie Biała Podlaska

Kolejka 13 – 17-18 października
Podlasie Biała Podlaska - Wiślanie Skawina

Kolejka 14 – 24-25 października
Pogoń-Sokół Lubaczów - Podlasie Biała Podlaska

Kolejka 15 – 31 października
Podlasie Biała Podlaska - Moravia Morawica

Kolejka 16 – 7-8 listopada
Naprzód Jędrzejów - Podlasie Biała Podlaska

Kolejka 17 – 14-15 listopada
Podlasie Biała Podlaska - Wisła II Kraków

Kolejka 18 – 21-22 listopada
Podlasie Biała Podlaska - KSZO Ostrowiec Św.

Kolejka 19 – 28-29 listopada
Hetman Zamość - Podlasie Biała Podlaska

mp

III LIGA

PROGRAM 1. KOLEJKI (02.08., godz. 18:00)
KSZO - Podlasie
Pogoń-Sokół - Chełmianka
Moravia - Wiślanie
Naprzód - Korona II
Wisła II - Star
Hetman - Siarka
Czarni - Wieczysta II
AKS 1947 - Wisłoka
JKS Jarosław - Sokół

mp

BIA

eprasa.pl 03f059560d

Kumulacja przetargowa na najważniejszą bialską budowę

Dwuetapowy start z obwodnicą

Coraz bliżej budowy obwodnicy wschodniej Białej Podlaskiej. Składane są oferty w dwóch przetargach – w bialskim Urzędzie Miasta do 31 lipca na wykonanie prac budowlanych na etapie I, a w lubelskim Zarządzie Dróg Wojewódzkich do 17 sierpnia na opracowanie dokumentacji na budowę etapu II.

Bialski prezydent Michał Litwiniuk nie kryje zadowolenia z takiego zazębienia się dwóch przetargów, co daje nadzieję na sfinalizowanie inwestycji wymarzonej od wielu lat nie tylko przez władze, ale i mieszkańców liczących na przerzucenie ruchu tranzytowego poza teren dawnego lotniska.

- Świetna wiadomość dla miasta Biała Podlaska i regionu! Na I etap pozyskaliśmy 100 proc. dofinansowania z Ministerstwa Infrastruktury – ponad 120 mln zł. Z mojej inicjatywy zawarliśmy porozumienie z marszałkiem województwa lubelskiego Jarosławem Stawiarskim oraz wójtem gm. Biała Podlaska Konradem Gąsiorowskim, dotyczące wspólnego finansowania projektu kolejnego, II etapu tej inwestycji (od terenu lotniska do drogi wojewódzkiej 812). Dziękuję panu marszałkowi za sprawne działania – napisał Michał Litwiniuk w mediach społecznościowych.

Skomplikowane przetargi

W ramach etapu I przewidziana jest rozbudowa istniejącej al. Solidarności od skrzyżowania z drogą krajową nr 2 w kierunku ul. Sidorskiej ok. 2,140 km oraz budowa nowego przebiegu drogi w kierunku istniejącego lotniska wojskowego. Wcześniej Renata Tychmanowicz, naczelnik Wydziału Dróg Urzędu Miasta wyjaśniała, że powstaną dwa nowe obiekty, wiadukty nad ul. Sidorską i nad torami, które bezkolizyjnie wyprowadzą ruch z miasta.

Blog Biała Podlaska'21 po wnikliwym przejrzeniu obszernej dokumentacji projektowej poinformował, że na obecnym zakręcie Solidarności zostanie zbudowane rondo o tarczy 66 m. Wiadukt nad Sidorską będzie mieć 51,5 m długości, a nad torami o konstrukcji łukowej 145 m. Wzmocniony będzie most nad Krzną. Obok jezdni zostanie wybudowana droga dla rowerów oraz chodnik. W Sielczyku przy budynkach mieszkalnych mają być zamontowane ekrany akustyczne. I etap dotrze do bialskiej jednostki wojskowej.

Postępowanie przetargowe w tej sprawie jest skomplikowane. Zainteresowane nim dwie duże firmy Polimex Infrastruktura i Balzola Polska wniosły odwołania. Konieczne było trzykrotne zmienianie ogłoszenia z czerwca o zamówieniu i przesunięcie terminu składania ofert na 31 lipca. Data zakończenia trwania I etapu tej inwestycji została ambitnie wyznaczona na 30 listopada 2027 roku.

W kierunku Lublina

Obwodnica wschodnia Białej Podlaskiej ma zapewnić także skomunikowanie bialskiej jednostki wojskowej wchodzącej w skład 18 Dywizji Zmechanizowanej z drogą krajową nr 2 w kierunku północnym oraz z drogą wojewódzką nr 812 w kierunku południowym.

Porozumienie zawarte pomiędzy gminą miejską Biała Podlaska i gminą Biała Podlaska oraz województwem lubelskim zakładało wspólne finansowanie uruchomienia procedury przetargowej na wykonanie dokumentacji II etapu obwodnicy. Miasto przeznaczyło 300 tys. zł, gmina 1,8 mln zł, a województwo 2,1 mln zł.

Jak niedawno poinformował prezydent Michał Litwiniuk, II etap obwodnicy ma objąć nowy odcinek drogi wojewódzkiej łączący I etap z drogą wojewódzką nr 812 oraz dodatkowe jezdnie obsługujące przyległe tereny, nowe i przebudowane skrzyżowania oraz drogi dla pieszych i rowerzystów. Mają też powstać zatoki autobusowe, nowe obiekty inżynierskie, kanał technologiczny i nowoczesny system odwodnienia.

Wykonawca zadba także o drogi dla pieszych i rowerzystów, przebudowę zjazdów do posesji, zapewnienie dogodnego dojazdu do wszystkich przyległych nieruchomości, uporządkowanie i nowe zagospodarowanie zieleni. Otwarcie ofert w przetargu na wykonanie dokumentacji projektowej dla II etapu budowy wschodniej obwodnicy nastąpi 17 sierpnia. Termin wykonania zamówienia określono „do 20 m-cy od dnia podpisania umowy". Później, czyli może w maju 2028 roku, przyjdzie czas na przygotowanie przetargu na budowę II etapu.

Z obecnie szkicowanego przebiegu II etapu obwodnicy wynika, iż będzie on prowadzić od jednostki wojskowej, poza terenem byłego lotniska, do osady Bukrejówka jako części wsi Wólka Plebańska i tam łączyć się z drogą 812.

Na pewne wątpliwości internautów co do tego zakończenia trasy II etapu, odpowiedziała naczelnik Renata Tychmanowicz, że o ostatecznym miejscu włączenia obwodnicy zdecyduje Zarząd Dróg Wojewódzkich.

- Myślę, że wiele wariantów jest rozpatrywanych, ale przy tym projekcie jesteśmy tylko partnerem. Liderem jest ZDW - zaznaczyła naczelnik.

Marek Pietrzela

Wycofanie uchwały było zaskoczeniem, ale samorząd zapewnia o wsparciu

Falstart z uchwałą o UNESCO. Stadnina Koni światowym dziedzictwem?

Projekt uchwały w sprawie poparcia starań o wpisanie Stadniny Koni w Janowie Podlaskim na Listę Światowego Dziedzictwa UNESCO nie został poddany pod głosowanie podczas ostatniej sesji Rady Miejskiej. Dokument został wycofany z porządku obrad, jednak – jak zapewniają przedstawiciele samorządu – nie oznacza to rezygnacji z inicjatywy. Temat ma powrócić po sierpniowej aukcji koni arabskich.

Przygotowana uchwała miała być symbolicznym, ale ważnym gestem ze strony lokalnego samorządu. Rada Miejska miała wyrazić poparcie dla działań zmierzających do wpisania janowskiej stadniny na Listę Światowego Dziedzictwa UNESCO.



Stadnina Koni w Janowie Podlaskim od 2017 roku jest Pomnikiem Historii, może być też na liście UNESCO - agendy ONZ ds. Oświaty, Nauki i Kultury

BIA

W projekcie dokumentu podkreślono, że Stadnina Koni w Janowie Podlaskim jest dobrem o wyjątkowej wartości historycznej, kulturowej i hodowlanej, stanowiącym istotny element dziedzictwa narodowego.

Wycofanie projektu uchwały było niespodziewanym zwrotem, szczególnie że inicjatywa początkowo spotkała się z pozytywnym odbiorem ze strony władz stadniny.

– Pomysł wpisania Stadniny Koni Janów Podlaski na listę światowego dziedzictwa UNESCO jest pomysłem zarządu stadniny. Jesteśmy entuzjastycznie nastawieni i rozpoczęliśmy już pierwsze działania w tej sprawie. Znalezienie się na tej liście byłoby dla stadniny prestiżowym wyróżnieniem, mocniej pobudziłoby turystykę oraz pozwoliło na pozyskanie funduszy na rewitalizację naszych obiektów – mówiła w rozmowie z portalem Radiozet.pl Weronika Sosnowska, prezeska Stadniny Koni w Janowie Podlaskim.

Samorząd zapewnia jednak, że sprawa nie została zamknięta. O podtrzymaniu starań i dalszym wspieraniu inicjatywy mówi w rozmowach z mediami Krzysztof Radzikowski, zastępca burmistrza Janowa Podlaskiego. Jak podkreśla, wycofanie uchwały nie oznacza odstąpienia od pomysłu, a jedynie przesunięcie w czasie dalszych działań. Żeby się lepiej przygotować w spokoju, a nie w ferworze przygotowań do Dni Konia Arabskiego.

Temat ma ponownie pojawić się po sierpniowej aukcji koni arabskich – jednym z najważniejszych wydarzeń związanych z janowską stadniną, które co roku przyciąga hodowców, miłośników koni oraz gości z kraju i zagranicy.

Stadnina Koni w Janowie Podlaskim została założona w 1817 roku i należy do najstarszych oraz najbardziej renomowanych ośrodków hodowli koni arabskich na świecie. Przez ponad dwa wieki budowała markę polskiej hodowli i stała się jednym z najbardziej rozpoznawalnych symboli regionu.

Znaczenie stadniny zostało już wcześniej potwierdzone na poziomie państwowym. W 2017 roku obiekt „Janów Podlaski – stadnina koni" został uznany za pomnik historii, co podkreśliło jego szczególne walory kulturowe i historyczne.

Droga do wpisu na Listę Światowego Dziedzictwa UNESCO jest długa i wymaga spełnienia wielu warunków, przygotowania obszernej dokumentacji oraz przejścia wieloetapowej procedury. Samorządowe poparcie jest jednym z elementów budowania lokalnego i instytucjonalnego zaplecza dla takiej inicjatywy.

Dla Janowa Podlaskiego wpis na listę UNESCO oznaczałby nie tylko prestiż, ale również szansę na dalszą promocję miejscowości, rozwój turystyki oraz możliwość pozyskiwania środków na ochronę i rewitalizację zabytkowych obiektów stadniny.

Beata Malczuk

eprasa.pl 03f059560d

Maciej Michalczuk nowym zawodnikiem AZS-u AWF Biała Podlaska

AZS AWF Biała Podlaska wzmocnił skład przed sezonem 2026/2027. Do zespołu dołączył Maciej Michalczuk - wychowanek UKS Olimpia Biała Podlaska, który po latach szkolenia w klubie rozpoczyna pierwszy etap seniorskiej kariery.

Michalczuk związany był z Olimpią od 10. roku życia. W tym czasie przeszedł wszystkie szczeble szkolenia: od grup dziecięcych, przez kolejne kategorie młodzieżowe, aż do zakończenia wieku juniorskiego. Teraz po raz pierwszy będzie miał okazję rywalizować na poziomie seniorskim, reprezentując barwy AZS AWF Biała Podlaska w rozgrywkach Ligi Centralnej.

Młody rozgrywający ma za sobą bardzo udany sezon w Lubelskiej Lidze Juniorów. W sześciu rozegranych spotkaniach zdobył 41 bramek, notując imponującą średnią 6,83 gola na mecz. Potwierdził również swoją skuteczność w barażowym starciu o awans do Mistrzostw Polski Juniorów, w którym siedmiokrotnie pokonał bramkarza rywali, będąc jednym z liderów swojego zespołu.

Transfer Michalczuka wpisuje się w strategię AZS AWF Biała Podlaska, stawiającą na rozwój młodych zawodników z regionu. Nadchodzący sezon będzie dla niego okazją do debiutu na poziomie Ligi Centralnej i zdobywania pierwszych doświadczeń w seniorskiej piłce ręcznej.

mp

ROZMOWA Z Maciejem Michalczukiem, nowym zawodnikiem AZS-u



Maciej Michalczuk został nowym zawodnikiem AZS-u AWF Biała Podlaska

Mama i tata na trybunach, a brat z aparatem Co znaczy dla Ciebie możliwość gry w AZS-ie?

- Cieszę się z tego, że będę mógł reprezentować swoje rodzinne miasto w Lidze Centralnej. Dla mnie to bardzo fajna sprawa, bo zostałem częścią zespołu, który oglądałem od początku swojej drogi z piłką ręczną.

Pamiętasz pierwsze mecze?

- Oczywiście. Wówczas miałem dziewięć lat. Od tamtej pory regularnie chodziłem na mecze „Akademików".

No i Twoim trenerem jest Łukasz Kandora...

- Pamiętam jego występy w AZS-ie, właśnie jeszcze z tych swoich młodszych czasów.

Jakie masz plany na pierwszy sezon w dorosłej piłce na poziomie Ligi Centralnej?

- Chcę ciągle się rozwijać. Mam nadzieję, że jako drużyna pokażemy w tym sezonie, na co nas stać.

Gdyby nie tata, możliwe, że nie zainteresowałbyś się piłką ręczną?

- Tata Mariusz zainteresował mnie oraz starszego brata Marcina handballem, ale gdyby nie piłka ręczna, prawdopodobnie uprawiałbym inną dyscyplinę, gdyż pochodzę z rodziny, w której sport gra bardzo ważną rolę. Trzeba pamiętać, że mama i tata uczyli wychowania fizycznego. Do tego tata jest trenerem.

Co możesz dać zespołowi?

- Przede wszystkim zaangażowanie, determinację i chęć rozwoju. Dobro drużyny jest dla mnie najważniejsze.

I sytuacja będzie nietypowa. Ty na parkiecie, brat robiący zdjęcia, a mama i tata na trybunach...

- Cieszę się, że moja rodzina jest blisko klubu. Mam nadzieję, że będą mieli dużo powodów do zadowolenia i dumy.

W jakim klubie chciałbyś zagrać w przyszłości?

- Nie wybiegajmy tak daleko w przyszłość. Jest kilka klubów, które kiedyś chciałbym reprezentować, ale wszystko małymi krokami. Przede mną okres przygotowawczy w AZS-ie, a później mam nadzieję szansa pokazania swoich umiejętności w Lidze Centralnej.

Maciek zasłużył na tę szansę

Maciej Michalczuk w sezonie 2026/2027 dołączy do seniorskiego zespołu AZS AWF Biała Podlaska. Dla młodego zawodnika będzie to pierwszy sezon w Lidze Centralnej. O emocjach związanych z tym wydarzeniem, pracy wykonanej przez syna i oczekiwaniach przed nowym etapem kariery rozmawiamy z jego tatą Mariuszem Michalczukiem.



Mariusz Michalczuk ze swoimi podopiecznymi w czasach, gdy zaczynali przygodę z piłką ręczną. Obok syn Maciej (w dolnym rzędzie)

Twój syn zagra w AZS AWF Biała Podlaska. To jedno ze spełnionych marzeń?

- Zawsze świetnie jest widzieć sukces swojego podopiecznego, a jeśli jest nim syn, to radość jest ogromna. Cieszę się bardzo, bo Maciek zasłużył swoim podejściem do treningów i pracą, jaką przez lata wykonał, na szansę gry w naszym bialskim AZS-ie.

Co czuje ojciec w takich momentach?

- Dumę, oczywiście. Jestem dumny z obu moich synów.

Co najmłodszy z klanu Michalczuków może dać AZS-owi?

- Młodość w drużynie czasem przeszkadza, a czasem pomaga. Maciek ma prawo do błędów i myślę, że w tym przypadku młody wiek będzie jego atutem.

Na jakiej pozycji zobaczymy Macieja na boisku?

- Maciek jest bardzo wszechstronnym zawodnikiem. Jeszcze w czasach młodzika występował w kadrze województwa praktycznie na każdej pozycji w polu, poza kołem. Trener Łukasz Kandora zna Maćka bardzo dobrze, praktycznie od dziecka, dlatego jestem przekonany, że znajdzie dla niego odpowiednie zadania boiskowe.

Chyba nie muszę pytać, czy będziecie z żoną na meczach syna?

- Oboje z żoną Moniką jesteśmy praktycznie na każdym meczu AZS-u i to się nie zmieni.

Ale emocje będą chyba zupełnie inne, kiedy na parkiecie pojawi się Maciuś?

- Oczywiście. Pamiętam, jak Kuba Polok pierwszy raz wyszedł na boisko w meczu AZS-u. Jego rzut karny oglądałem na stojąco. Chyba nie trafił, ale nie jestem pewien. Jego przygoda z piłką ręczną potoczyła się jednak pięknie – w poprzednim sezonie został królem strzelców Ligi Centralnej w barwach Pogoni Szczecin. Mam nadzieję, że podobnie będzie z Maćkiem. Przed nim dużo pracy i nauki, ale wierzę, że wykorzysta swoją szansę.

mp

Brąz Anieli Arseniuk-Chiluk. „Ten niedosyt napędza mnie do jeszcze cięższej pracy"



- Czuję w sobie niedosyt, bo byłam naprawdę blisko finału. Ta półfinałowa walka była dla mnie najważniejsza i uważam, że była też najciekawsza w całej kategorii - powiedziała po zawodach Aniela Arseniuk-Chiluk (pierwsza z prawej)

W Białymstoku rozegrano III Mistrzostwa IKO Nakamura, które zgromadziły czołowych zawodników karate kyokushin z całej Polski. Szczególnie wysoki poziom zaprezentowały juniorki, rywalizujące w jednej z najmocniej obsadzonych kategorii turnieju. Wśród nich znakomicie spisała się Aniela Arseniuk-Chiluk z KS Institute Budo Kai Karate Kyokushin Biała Podlaska, trenująca na co dzień w Terespolu, która wywalczyła brązowy medal.

Do rywalizacji przystąpiło 16 utalentowanych zawodniczek. Droga do podium nie była łatwa – każda walka wymagała maksymalnej koncentracji, doskonałej techniki i odporności psychicznej. Aniela pewnie przechodziła kolejne rundy, imponując skutecznością i przygotowaniem, aż dotarła do półfinału.

Tam zmierzyła się z późniejszą triumfatorką całej kategorii. Pojedynek był niezwykle wyrównany i trzymał kibiców w napięciu do ostatnich sekund. Po regulaminowym czasie sędziowie wskazali jednak zwycięstwo rywalki na punkty.

- Czuję w sobie niedosyt, bo byłam naprawdę blisko finału. Ta półfinałowa walka była dla mnie najważniejsza i uważam, że była też najciekawsza w całej kategorii - powiedziała po zawodach Aniela Arseniuk-Chiluk.

Mimo rozczarowania reprezentantka KS Institute Budo Kai Karate Kyokushin Biała Podlaska szybko udowodniła swoją wartość. W walce o trzecie miejsce nie pozostawiła przeciwniczce większych szans, pewnie zwyciężając i sięgając po brązowy medal.

Jak podkreśla zawodniczka, zdobyte doświadczenie będzie procentowało podczas kolejnych startów. - Ale dokładnie ten niedosyt napędza mnie do jeszcze cięższej pracy. Wiem, nad czym muszę popracować i wracam na salę treningową z jeszcze większą determinacją - dodała.

Brązowy medal zdobyty w silnie obsadzonej kategorii juniorek potwierdza, że Aniela Arseniuk-Chiluk należy do grona najbardziej perspektywicznych zawodniczek młodego pokolenia w karate kyokushin. Wynik osiągnięty podczas III Mistrzostw IKO Nakamura to nie tylko miejsce na podium, ale również cenne doświadczenie, które może zaprocentować w kolejnych turniejach.

mp

BIA

eprasa.pl 03f059560d

Chrząstowski wzmocnił AZS.

Były reprezentant młodzieżowej kadry stawia na rozwój

AZS AWF Biała Podlaska pozyskał kolejnego utalentowanego zawodnika. Do zespołu dołączył 20-letni środkowy rozgrywający Wiktor Chrząstowski, wychowanek ŚKPR Świdnica i były młodzieżowy reprezentant Polski, który mimo ofert z klubów Superligi zdecydował się kontynuować swoją karierę w barwach bialskiego AZS-u.

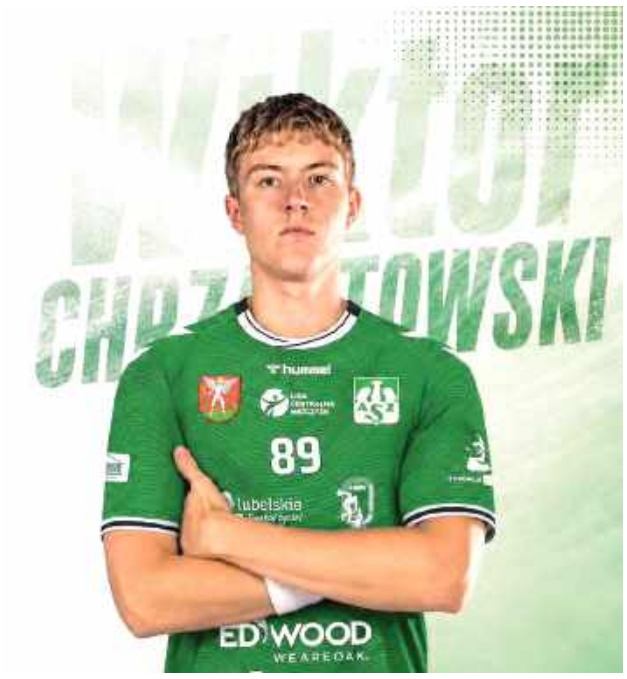

- Na tym etapie kariery najważniejszy jest dla mnie rozwój. Potrzebuję regularnej gry i możliwości zdobywania doświadczenia. AZS AWF Biała Podlaska daje młodym zawodnikom świetne warunki do rozwoju - mówi nowy gracz AZS-u

Chrząstowski należy do grona najbardziej perspektywicznych zawodników młodego pokolenia. W reprezentacji Polski rozegrał ponad 30 spotkań, a podczas mistrzostw Europy U-18 w Czarnogórze w 2024 roku został najlepszym strzelcem biało-czerwonych, zdobywając 41 bramek. W trakcie turnieju otrzymał również tytuł MVP meczu z Niemcami.

Miniony sezon spędził w AZS UW Warszawa, gdzie w 25 spotkaniach Ligi Centralnej zdobył 88 bramek. Swoje umiejętności zaprezentował także przeciwko AZS AWF Biała Podlaska, trafiając do siatki czterokrotnie w bezpośrednim pojedynku obu drużyn.

Nowy rozgrywający podkreśla, że wybór Białej Podlaskiej nie był przypadkowy.

- Na tym etapie kariery najważniejszy jest dla mnie rozwój. Potrzebuję regularnej gry i możliwości zdobywania doświadczenia. AZS AWF Biała Podlaska daje młodym zawodnikom świetne warunki do rozwoju – jest ambitna drużyna, dobry sztab szkoleniowy, a dodatkowo mogę połączyć grę ze studiami. Widać też, że z tego klubu zawodnicy trafiają do wyższych lig, dlatego uznałem, że to najlepsze miejsce na kolejny krok w mojej karierze - mówi Chrząstowski.

Jak przyznaje, zainteresowanie jego osobą było znaczne większe.

- Miałem propozycje zarówno z Superligi, jak i z innych klubów Ligi Centralnej. Po rozmowach z moim menadżerem doszedłem jednak do wniosku, że najważniejszy jest rozwój, a ten zapewni mi regularna gra. Dlatego zdecydowałem się na AZS AWF Biała Podlaska - dodaje.

Swoją przygodę z piłką ręczną rozpoczął w ŚKPR Świdnica. Po likwidacji drużyny występował przez sezon w Żagwi Dzierżoniów, a następnie trafił do Szkoły Mistrzostwa Sportowego w Kwidzynie. W trakcie nauki reprezentował również Chrobrego Głogów oraz Moto-Jelcz Oława, z którym w 2025 roku wywalczył brązowy medal mistrzostw Polski juniorów. Turniej zakończył na czwartym miejscu klasyfikacji strzelców, a podczas 1/8 finału został wybrany MVP zawodów.

Do swoich największych osiągnięć zalicza również brązowy medal Ogólnopolskiej Olimpiady Młodzieży z reprezentacją Dolnego Śląska oraz liczne występy z orzełkiem na piersi.

Nowy zawodnik nie ukrywa, że chce odgrywać ważną rolę w ofensywie bialskiego zespołu.

- Chcę wnieść do drużyny jakość w ataku. Mogę zagwarantować, że w każdym meczu będę walczył do ostatniej minuty i zrobię wszystko, aby zdobywać punkty dla zespołu. Wierzę, że czeka nas bardzo dobry sezon i wspólnie dostarczymy kibicom wiele powodów do radości. Już nie mogę doczekać się pierwszego meczu. Liczę również na wsparcie kibiców przez cały sezon – zarówno w tych lepszych, jak i trudniejszych momentach. Do zobaczenia w hali! - podkreśla Wiktor Chrząstowski.

Transfer młodzieżowego reprezentanta Polski wpisuje się w realizowaną przez AZS AWF Biała Podlaska strategię stawiania na utalentowanych zawodników, którzy chcą rozwijać się w Lidze Centralnej i w przyszłości walczyć o miejsce na najwyższym szczeblu rozgrywek. W klubie liczą, że Chrząstowski będzie jednym z liderów ofensywy w nadchodzącym sezonie.

mp

Siatkarze Trójki walczyli w półfinałach Mistrzostw Polski



fot. UKS Trójka

Barw UKS Trójka bronili Filip Lubiejeski (od lewej) oraz Jakub Jurkowski

W półfinale Mistrzostw Polski Juniorów Młodszych, które odbyły się w weekend 18-19 lipca, barw UKS Trójka Międzyrzec Podlaski bronili Jakub Jurkowski oraz Filip Lubiejewski. Młodzi zawodnicy wracają do domu z cennym doświadczeniem.

Turniej w Warszawie zgromadził jedne z najmocniejszych siatkarskich par w kraju w tej kategorii wiekowej. Poziom rywalizacji był niezwykle wysoki, jednak reprezentanci Międzyrzeca Podlaskiego pokazali, że w pełni zasłużyli na to, by znaleźć się w tym elitarnym gronie.

Jak podkreślają przedstawiciele klubu UKS Trójka, sam wynik nie oddaje w pełni tego, co Jakub Jurkowski i Filip Lubiejewski zaprezentowali na boisku. Młodzi siatkarze rozegrali świetne zawody, walcząc z ogromnym poświęceniem o każdy punkt.

Start w Warszawie, choć zakończony bez awansu do finałowej rozgrywki, z pewnością nie jest powodem do rozczarowania. Wręcz przeciwnie – stanowi dowód na to, że szkolenie młodzieży w UKS Trójka przynosi wymierne efekty.

Plk

Stachursky wystąpi w Międzyrzecu Podlaskim. To nie koniec atrakcji!

Miejski Ośrodek Kultury w Międzyrzecu Podlaskim nie zwalnia tempa. Instytucja właśnie zdradziła pierwsze szczegóły nadchodzącego, jesiennego sezonu artystycznego. Na scenie sali widowiskowej pojawią się znane nazwiska, a w programie nie zabraknie koncertów, spektakli teatralnych oraz występów czołowych polskich stand-uperów.



fot. MOK

Na deskach Sali Widowiskowej MOK wystąpi Stachursky

Pracownicy MOK dopinają jesienny kalendarz wydarzeń, ale już teraz wiemy, że od września do listopada mieszkańcy Międzyrzeca i okolic będą mieli w czym wybierać. Opublikowany zapowiedzi zwiastują zróżnicowaną ofertę kulturalną.

Od przebojów Stachursky'ego po Wiedeńską Operetkę

Jesienny maraton wydarzeń otworzy 22 września koncert Jacka Stachursky'ego – artysty, którego przeboje od lat porywają do tańca kolejne pokolenia. Tydzień później, 28 września, miłośnicy teatru będą mogli zobaczyć spektakl komediowy pt. „Być kobietą, czyli szaleństwa dojrzałej młodości". To obietnica doskonałej zabawy i dużej dawki śmiechu.

Październik powita widzów muzyczną i sentymentalną podróżą w przeszłość. 9 października na scenie zagości barwne widowisko „Prywatka PRL" z udziałem mezzosopranistki Anny Pastor. Z kolei 14 października o doskonały nastrój zadba znany aktor i komik Rafał Rutkowski, który zaprezentuje swój program stand-upowy.

Listopad to kolejne mocne uderzenie humoru oraz odrobina klasyki. 9 listopada przed międzyrzecką publicznością wystąpi weteran polskiej sceny kabaretowej, mistrz słowa – Piotr Bałtroczyk. Ogłoszoną dotychczas listę zamyka zaplanowany na 23 listopada koncert „Wiedeńskiej Operetki Czar", który będzie idealną propozycją dla fanów muzyki klasycznej i najpiękniejszych arii.

Bilety tylko online!

Wszystkie wydarzenia odbędą się w Sali Widowiskowej MOK przy ul. Warszawskiej 37 w Międzyrzecu Podlaskim.

Organizatorzy zwracają szczególną uwagę na ważną kwestię organizacyjną: zakup biletów na koncert Jacka Stachurskiego, spektakl „Być kobietą", stand-up Rafała Rutkowskiego, stand-up Piotra Bałtroczyka oraz koncert „Wiedeńskiej operetki czar" jest możliwy wyłącznie drogą online.

Miejski Ośrodek Kultury zapowiada, że to nie koniec niespodzianek i wkrótce poznamy kolejne punkty jesiennego programu

Wejściówki można już nabywać za pośrednictwem popularnych portali: www.biletyna.pl oraz www.kupbilecik.pl.

Miejski Ośrodek Kultury zapowiada, że wkrótce poznamy kolejne punkty jesiennego programu.

Kamil Pulik

eprasa.pl 03f059560d

Deszczówka odkryła słabości miasta

Popłynęła Biała Podlaska

Ekstremalna ulewa w Białej Podlaskiej w minioną niedzielę rozsławiła miasto w kraju dzięki filmikom ukazującym pływanie i brodzenie w ściekach i błocku na zalanych ulicach. Strażacy wraz z innymi służbami, na ostrym dyżurze ratowali mienie i wypompowywali ogrom deszczówki.



fot. Komenda Miejska PSP w Białej Podlaskiej (FB)

Najwięcej w województwie interwencji po ulewach mieli bialscy strażacy PSP (wraz z OSP). Wiele problemów było z wypompowywaniem wody z podziemnych garaży



fot. Info Meteo LU Biała Podlaska (FB)

Pływanie w rozlewisku...



fot. Info Meteo LU Biała Podlaska (FB)

Zalane zostały okolice dworca autobusowego Gardenu

Z danych Info Meteo LU Biała Podlaska wynika, że w rejonie ulic Warszawskiej, Sitnickiej i Terebelskiej w kilkadziesiąt minut suma olbrzymiego opadu mogła punktowo osiągnąć nawet 80 mm. Nie został pobity dobowy bialski rekord z lipca 1955 roku, odnotowany przez IMGW. Powstały jednak liczne zalania i podtopienia.

Stanowisko Kierowania Komendanta Miejskiego PSP otrzymało blisko 180 zgłoszeń związanych z usuwaniem skutków intensywnych opadów deszczu na terenie Białej Podlaskiej.

Mały bialski armagedon

- Większość interwencji dotyczy zalanych ulic, posesji oraz garaży podziemnych w budynkach jednorodzinnych i wielorodzinnych. Jednym ze zgłoszeń było zalanie podziemnych korytarzy w szpitalu. Przy ul. Janowskiej woda opadowa zmyła elementy tymczasowej organizacji ruchu związanej z budową ronda. W rejonie ulic Królowej Jadwigi i Księcia Witolda doszło do zalania zaparkowanych samochodów – w komunikacie podała KM PSP.

Ponad 20 zerwanych z samochodów tablic rejestracyjnych wyłowiono w różnych miejscach i poszukiwano ich właścicieli.

Na skrzyżowaniu ul. Janowskiej z ul. J. Sobieskiego utworzyło się rozlewisko. Część kilku głównych ulic przez parę godzin była nieprzejezdna (do godz. 19).

Z informacji Wojciecha Rogowskiego z Referatu Zarządzania Kryzysowego Urzędu Miasta wynika, iż w wyniku spiętrzenia wód przy ul. Prostej doszło do miejscowego wyniesienia nawierzchni asfaltowej wokół studni. Ujawniły się też nieszczelności kanału deszczowego przy ul. Królowej Jadwigi, zlokalizowane w miejscu kolizji z kanałem ciepłowniczym.

Sytuacja mogła być o wiele gorsza, gdyby nie wcześniej zakończone pewne inwestycje i tuż po rozpoczęciu ulewy mobilizacja strażaków nie tylko z Białej Podlaskiej, ale także z OSP z sąsiednich gmin, a także bialskich służb, głównie wezwanych pracowników spółek miejskich.

W podsumowaniu obszernego raportu Wojciech Rogowski z referatu Zarządzania Kryzysowego UM zaznaczył, że działania przygotowawcze rozpoczęto jeszcze przed rozpoczęciem intensywnych opadów, poprzez zabezpieczenie miejsc szczególnie narażonych na podtopienia.

Szybka reakcja i wnioski

- Mobilizacja służb technicznych nastąpiła bardzo szybko: pierwsze brygady rozpoczęły działania w ciągu 12 minut od wezwania, mimo że zdarzenie miało miejsce w niedzielę. Działania BWiK „WOD-KAN" Sp. z o.o. nastąpiły przed wydaniem Alertu RCB, co potwierdza sprawny system monitorowania sytuacji i podejmowania decyzji - podkreślił Wojciech Rogowski.

Dodał, że dzięki zbiornikowi retencyjnemu, zaadaptowanemu przed kilkoma laty podczas modernizacji oczyszczalni ścieków, możliwe było bezpieczne przyjęcie zwiększonego o prawie 100 proc. dopływu ścieków bez zakłócenia pracy oczyszczalni.

Zapewnił, iż miejsce, które najczęściej jest zalewane, czyli skrzyżowanie ul. Janowskiej z ul. J. Sobieskiego będzie przebudowane jeszcze w tym roku (prace już trwają).

Po tej ekstremalnej sytuacji 19 lipca urzędnicy i szefowie spółek wdrożyli działania organizacyjne i analityczne mające na celu zwiększenie skuteczności reagowania na podobne zdarzenia.

- Przystąpiliśmy do szczegółowej analizy przebiegu zdarzeń z deszczowej niedzieli, obejmującej identyfikację miejsc krytycznych oraz przygotowanie działań naprawczych i inwestycyjnych – zaznacza przedstawiciel referatu zarządzania kryzysowego.

Przez dwa dni po ulewie naprawiano studnie kanalizacji deszczowej na ul. Prostej. Trwają przeglądy infrastruktury kanalizacji deszczowej i sanitarnej w celu identyfikacji kolejnych miejsc wymagających napraw lub modernizacji oraz określenia zakresu niezbędnych inwestycji.

Bialczanie w dyskusjach internetowych wskazują na potrzebę także zmiany podejścia deweloperów do oszczędzania na rurach odpływowych w podziemnych garażach, a także właścicieli posesji betonujących szczelnie każdy wolny teren, podczas gdy deszczówka spływa na pasy drogowe.

Gdyby jednak szybko powtórzył się nawalny opad, trzeba chyba prewencyjnie postawić w kilku miejscach zakaz kąpieli i brodzenia w ściekach groźnych dla zdrowia...

Marek Pietrzela

Bialscy strażnicy dostali nowego SUV-a za ponad sto tysięcy

Straż Miejska w Białej Podlaskiej we wtorek otrzymała nowy samochód. - Nowy wóz zastąpił wyeksploatowane, 13-letnie auto - podkreśla prezydent miasta.



fot. Michał Litwiniuk (FB)

Moment przekazania kluczyków przez prezydenta Michała Litwiniuka komendantowi Straży Miejskiej Henrykowi Nędziakowi

Miasto Biała Podlaska kupiło fabrycznie nowy kompaktowy SUV za ponad 102 tys. zł.

W miniony wtorek bialski prezydent Michał Litwiniuk na swoim facebookowym profilu poinformował, że razem z radnym Mariuszem Michalczukiem, wiceprzewodniczącym Rady Miasta, przekazał kluczyki do nowego auta ekipie komendanta Straży Miejskiej Henryka Nędziaka.

- Nowy wóz zastąpił wyeksploatowane, 13-letnie auto. Straż Miejska użytkuje trzy pojazdy, które służą m.in. do patrolowania miasta, podejmowania interwencji, egzekwowania prawa drogowego i pomocy mieszkańcom – podkreślił prezydent.

Spośród ponad 20 komentarzy pod informacją na portalu społecznościowym o przekazaniu pojazdu funkcjonariuszom, w kilku wyrażono zadowolenie z tego wyposażenia Straży Miejskiej oraz jej działalności. Doceniono tę inicjatywę władz jako inwestycję poprawiającą bezpieczeństwo w mieście.

Kilkanaście komentarzy zostało ukrytych.

(Pim)

Ambulanse wróciły do swoich garaży

Garaże dla ambulansów Stacji Pogotowia Ratunkowego w Białej Podlaskiej odzyskały pierwotne przeznaczenie. Zakończyła się przebudowa obiektów w Terespolu i Piszczacu, które przez dłuższy czas nie spełniały swojej podstawowej funkcji – pojazdy ratownicze po prostu się w nich nie mieściły.



fot. Igor Dzikiewicz/Meta

Problem był szczególnie odczuwalny w okresie jesienno-zimowym, gdy odpowiednie zabezpieczenie ambulansów ma ogromne znaczenie. Jak podkreśla Igor Dzikiewicz, dyrektor Stacji Pogotowia Ratunkowego w Białej Podlaskiej, sama realizacja inwestycji wymagała czasu i wielu przygotowań.

– Sporo czasu zajęło nam znalezienie wykonawcy, który podejmie się tej przebudowy. Teraz mogę powiedzieć, że udało się i garaże odzyskały swoje przeznaczenie – mówi z satysfakcją dyrektor.

Przeprowadzone prace pozwoliły dostosować obiekty do potrzeb ambulansów. Dzięki temu pojazdy mogą być garażowane, a w okresie zimowym odpowiednio chronione przed niekorzystnymi warunkami atmosferycznymi.

– Będzie również możliwość podłączenia ambulansów do ładowarek w czasie oczekiwania na wyjazd, co pozwoli utrzymać sprzęt w pełnej gotowości – dodaje Igor Dzikiewicz.

Beata Malczuk

BIA

eprasa.pl 03f059560d

„Wspólnota" śledzi tę sprawę od 9 lat

Ścieżka pieszo-rowerowa Biała Podlaska – Dubów coraz bliżej realizacji

Po latach oczekiwań mieszkańców jest kolejny ważny krok w sprawie budowy ścieżki pieszo-rowerowej łączącej Białą Podlaską z Dubowem. Firma Drogowiec z Białegostoku zakończyła już projektowanie inwestycji, a przygotowana dokumentacja trafiła do Lubelskiego Urzędu Wojewódzkiego.

Kolejnym etapem ma być uzyskanie decyzji ZRID, czyli zezwolenia na realizację inwestycji drogowej. Po wydaniu tej decyzji możliwe będzie ogłoszenie przetargu na wykonanie robót budowlanych.

Planowana trasa będzie miała około 6 km długości i powstanie wzdłuż drogi wojewódzkiej nr 811. Inwestycja obejmie również teren gminy Łomazy – jej częścią będzie odcinek prowadzący do Dubowa. Dla mieszkańców okolicznych miejscowości to długo wyczekiwana inwestycja, która ma poprawić bezpieczeństwo osób poruszających się rowerami i pieszo.

Wspieraliśmy starania mieszkańców

Tę sprawę „Wspólnota" śledzi od początku. Historia starań o bezpieczne połączenie rowerowe z Białą Podlaską sięga kilku lat. Już w 2017 roku pisaliśmy o petycji mieszkańców Wólki Plebańskiej, Lisów i Janówki, pod którą podpisało się blisko 400 osób. Mieszkańcy wskazywali wówczas, że wielu z nich codziennie dojeżdża rowerami do pracy w Białej Podlaskiej, a jazda poboczem ruchliwej drogi, po której poruszają się także samochody ciężarowe, jest niebezpieczna. O budowę ścieżki zabiegali również samorządowcy.

Blisko 780 tys. zł - tyle kosztował projekt ścieżki pieszo-rowerowej łączącej Białą Podlaską z Dubowem

Wśród osób, które szczególnie angażowały się w tę sprawę, był radny gminy Biała Podlaska Stefan Śledź. To on wspierał starania mieszkańców i zabiegał o realizację bezpiecznego połączenia rowerowego. Początkowo rozważana była jednak inna koncepcja – wykonanie trasy w kierunku Hruda. Gmina Biała Podlaska przygotowała nawet dokumentację projektową, której koszt wyniósł około 160 tys. zł. Ostatecznie projekt trafił do archiwum, ponieważ priorytetem stała się przebudowa drogi wojewódzkiej nr 812 związana z budową autostrady A2 oraz węzła drogowego w Ciciborze. Pomysł budowy ścieżki do Hruda został zarzucony.

W końcu ruszyło

Po kilku latach pojawiła się szansa na realizację odcinka Biała Podlaska – Dubów. Zarząd Województwa Lubelskiego przychylnie odniósł się do tej koncepcji, a wiosną 2025 roku podpisano umowę na wykonanie dokumentacji projektowej. Jej wartość wyniosła blisko 780 tys. zł. Mamy lipiec 2026 roku...

– Projektowanie zostało zakończone, dokumentacja została przekazana do dalszego procedowania – informuje Łukasz Milewski z firmy Drogowiec.

„Wniosek o ZRID (...) złożono do wojewody 30 czerwca 2026 roku" - potwierdza w mailu Paweł Zdybel, rzecznik ZDW w Lublinie.

Wójt gminy Łomazy Jerzy Czyżewski liczy, że w przyszłości uda się przedłużyć trasę w kierunku Łomaz. Samorząd rozpoczyna bowiem własne inwestycje związane z budową ścieżek rowerowych i pieszo-rowerowych. Docelowo gminne odcinki miałyby połączyć się ze ścieżką powstającą przy drodze wojewódzkiej. Takie połączenie byłoby korzystne nie tylko dla mieszkańców, ale także dla rozwoju turystyki. Teraz mieszkańcy czekają na decyzję wojewody. Uzyskanie ZRID będzie oznaczało możliwość przejścia do kolejnego etapu – przygotowania realizacji inwestycji w terenie.

Beata Malczuk

Milion butelek i puszek dla młodych strażaków – pomóżmy im zebrać kasę na bus

Z przytupem wystartowała akcja charytatywna prowadzona przez Ochotniczą Straż Pożarną w Sławacinku Starym (gm. Biała Podlaska). Strażacy postawili sobie ambitny cel – zebrać milion plastikowych butelek i puszek, a pieniądze uzyskane ze zwrotu kaucji przeznaczyć na zakup busa dla Młodzieżowej Drużyny Pożarniczej oraz Dziecięcej Drużyny Pożarniczej.

Jeżeli uda się osiągnąć ten niezwykły cel, zebrane opakowania mogą przynieść nawet 500 tys. zł. To kwota, która pozwoli zakupić pojazd potrzebny młodym druhom podczas szkoleń, zawodów, wyjazdów i strażackich wydarzeń. Do działania zainspirowała druhów podobna akcja OSP Otmuchów, o której dowiedzieli się podczas szkolenia opiekunów MDP.

Akcja się rozkręca. Pomysł szybko zyskał ogromne poparcie mieszkańców oraz lokalnych firm i organizacji. Z każdym dniem do akcji dołączają kolejni partnerzy, którzy tworzą własne punkty zbiórki. Wśród nich są przedsiębiorcy, sklepy, stowarzyszenia, a także instytucje publiczne. Swoje wsparcie zaoferowała również bialska Stacja Pogotowia Ratunkowego, która włączyła się w tworzenie sieci miejsc, gdzie można przekazywać zebrane butelki i puszki. Lista partnerów jest coraz dłuższa.

Łącznie 126 osób liczą dziecięca oraz młodzieżowa drużyny pożarnicze OSP Sławacinek Stary

Druhowie z OSP Sławacinek Stary podkreślają, że liczy się każda, nawet najmniejsza pomoc. Każda butelka i każda puszka przybliża młodych strażaków do realizacji ich marzenia.

Młodzieżowa Drużyna Pożarnicza i Dziecięca Drużyna Pożarnicza przy OSP Sławacinek Stary należą do najliczniejszych i najbardziej aktywnych w regionie.

Według danych OSP Sławacinek Stary Młodzieżowa Drużyna Pożarnicza liczy 90 członków, natomiast Dziecięca Drużyna Pożarnicza (jedna z pierwszych w powiecie bialskim) skupia 36 młodych adeptów strażackiej służby.

Łącznie daje to 126 dzieci i młodzieży, którzy poprzez zajęcia, szkolenia, zawody sportowo-pożarnicze oraz naukę pierwszej pomocy poznają zasady działania straży pożarnej i przygotowują się do przyszłej służby.

Beata Malczuk

Reprezentanci seniorów mają swoje władze

Rada zdołała się poskładać

Wybrano zarząd Bialskiej Rady Seniorów nowej kadencji 2026-2029. Został on wyłoniony z 14-osobowej grupy, której członków zgłoszono wiosną.



Bialska Rada Seniorów na uroczystej inauguracji z prezydentem Michałem Litwiniukiem

fot. Michał Litwiniuk (FB)

Przewodniczącym został ppłk w stanie spoczynku Artur Artecki, wiceprezes Zarządu Głównego Stowarzyszenia Kombatantów Misji Pokojowych ONZ. Wiceprzewodniczącą jest Urszuli Pietruczuk z Klubu Seniora Wrzos, zaś sekretarzem Teresa Sidoruk z Klubu Seniora Czas (była prezes bialskiego Oddziału Powiatowego ZNP).

W skład rady na lata 2026-2029 wchodzą także Edward Borodijuk – przedstawiciel mieszkańców, Krystyna Juchimiuk – Klub Seniora Wola, Elżbieta Kożuchowska – Stowarzyszenie Seniorów Lotnictwa Wojskowego RP, Wiesława Łukaszuk – Klub Seniora Złoty Wiek, Irena Mikiciuk – Uniwersytet Trzeciego Wieku, Krystyna Rachoń-Kulicka – Oddział Powiatowy Związku Nauczycielstwa Polskiego, Zofia Romanowicz – Klub Seniora Zacisze, Henryk Szpura – Polski Związek Emerytów, Rencistów i Inwalidów, Jerzy Szyc – Związek Żołnierzy Wojska Polskiego, Koło im. Lotników Podlasia, Halina Tarasiuk – Klub Seniora Promyk oraz Jerzy Ułasiewicz – Klub Sportowy TKKF Krzna w Białej Podlaskiej.

Kandydatów zgłoszono i zakwalifikowano wiosną, akurat tylu, ile miejsc przewidziano w składzie Bialskiej Rady Seniorów. Odstąpiono zatem od przeprowadzenia głosowania.

Ostatecznie skład Bialskiej Rady Seniorów został ustalony przez prezydenta i podany w zarządzeniu. Jak za poprzedniej kadencji, także teraz sześć osób w radzie reprezentuje kluby seniora. W nowym składzie pojawił się „przedstawiciel mieszkańców", a już nie ma osób z NSZZ „Solidarność", Związku Emerytów i Rencistów Pożarnictwa i Stowarzyszenia Emerytów i Rencistów Policyjnych.

(Pim)

BIA

Uczniowie otrzymali list z Pałacu Buckingham

Uczniowie ze Szkoły Podstawowej im. Unitów Drelowskich w Drelowie zostali wyróżnieni. Do placówki dotarł oficjalny list prosto z Pałacu Buckingham.

Wszystko zaczęło się podczas dodatkowych zajęć języka angielskiego, kiedy uczniowie z klasy 7 oraz klasy 3a postanowili połączyć naukę języka z poznawaniem brytyjskiej kultury i przygotowali wyjątkowe, własnoręcznie robione kartki z życzeniami dla monarchy. Okazją były urodziny króla Karola III.

Choć brytyjski władca urodził się w listopadzie, jednak oficjalne państwowe obchody urodzin monarchy odbywają się tradycyjnie w czerwcu, kiedy angielska pogoda jest bardziej sprzyjająca. Ta barwna tradycja nosi nazwę Trooping the Colour i jest jednym z najbardziej znanych królewskich wydarzeń.

Starania młodych mieszkańców Drelowa nie przeszły bez echa. Placówka otrzymała oficjalną odpowiedź z Londynu, w której znalazły się serdeczne podziękowania za pamięć i przesłane życzenia.

Jak przyznają przedstawiciele szkoły, w królewskiej korespondencji pojawił się drobny chochlik w nazwisku opiekuna uczniów. Nikt jednak nie ma o to żalu – to drobne przeoczenie zostało natychmiast wybaczone, ponieważ list z brytyjskiego dworu to z pewnością nie jest codzienna przesyłka.

Kamil Pulik

eprasa.pl 03f059560d

Czas zapisów dla „Dziesiątki”, zrzeszającej pątników z dekanatów międzyrzeckiego i łosickiego

Wyrusz na Jasną Górę z Grupą Dziesiątą!

Na początku sierpnia wierni wyruszą w 46. Pieszą Pielgrzymkę Podlaską na Jasną Górę, której w tym roku przyświeca hasło „Uczniowie - Misjonarze”. Pątnikom z całej diecezji będzie towarzyszył wyjątkowy znak – oficjalne logo pielgrzymki, które zaprojektował mieszkaniec Międzyrzeca Podlaskiego.

Konkurs na logo 46. Pieszej Pielgrzymki Podlaskiej na Jasną Górę został oficjalnie rozstrzygnięty jeszcze w połowie maja. Jak podkreślała komisja konkursowa, nadesłano wiele interesujących prac, a o ostatecznym werdykcie zadecydowała wnikliwa analiza projektów oraz głosy i opinie internautów wyrażone w mediach społecznościowych.

Zwycięzcą okazał się projekt autorstwa Kamila Mitury z Międzyrzeca Podlaskiego. Jego praca idealnie wpisuje się w tegoroczne hasło pielgrzymki, które brzmi „Uczniowie – Misjonarze”.



Tak wygląda tegoroczne logo Pieszej Pielgrzymki Podlaskiej

Ponad 400 kilometrów modlitwy i trudu

Łącznie do pokonania pątnicy mają ponad 413 km. Cel wędrówki osiągną 14 sierpnia, w przeddzień święta Wniebowzięcia Najświętszej Maryi Panny.

Wędrówka tradycyjnej Grupy 10 rozpocznie się dwuetapowo. Pierwszego sierpnia na trasę wyruszą pielgrzymi z Łosic, którzy na swój pierwszy nocleg zatrzymają się w Międzyrzecu Podlaskim. Główne wyjście międzyrzeckiej grupy zaplanowano na 2 sierpnia. O godz. 7 w kościele św. Mikołaja w Międzyrzecu Podlaskim zostanie odprawiona uroczysta msza święta, po której zjednoczona „Dziesiątka” wspólnie wyruszy na szlak. Przewodnikiem duchowym grupy jest w tym roku ks. Leszek Mućka.

Ruszają zapisy i zdawanie bagaży

Aby ułatwić kwestie logistyczne, organizatorzy podzielili zapisy i zbiórkę bagaży na dwie miejscowości. W Łosicach zgłoszenia będą przyjmowane 31 lipca (piątek) w godz. 16.30 – 18 przy kawiarence parafialnej. W Międzyrzecu Podlaskim z kolei chętni mogą zapisać się 1 sierpnia (sobota) w godz. 17 – 21 w salce przy ul. Łukowskiej II.

Co niezwykle ważne – bagaże należy zdawać dokładnie w tych samych godzinach i miejscach, w których odbywają się zapisy. Koszt wpisowego wynosi 200 zł.

Pielgrzymowanie Duchowe dla pozostających w domach

Piesza pielgrzymka to wysiłek fizyczny, na który z racji wieku, stanu zdrowia czy licznych obowiązków nie każdy może sobie pozwolić. Organizatorzy „Dziesiątki” pamiętają o takich osobach, zachęcając je do udziału w pielgrzymowaniu duchowym.

Wszyscy, którzy pragną połączyć się w modlitwie z maszerującymi, mogą przekazać swoje intencje na specjalnych kartkach pielgrzyma. Zapisane prośby, troski i podziękowania będzie przyjmował ks. Leszek Mućka, a pątnicy zaniosą je prosto na Jasną Górę.

Kamil Pulik

Mieszkańcy wybrali, co obejrzymy pod chmurką w Parku Potockich

Znamy wyniki głosowania na repertuar tegorocznego kina plenerowego. 8 sierpnia w scenerii Parku Potockich odbędzie się seans pod chmurką.

Zakończyło się głosowanie, w którym to sami widzowie mieli okazję wybrać filmy na nadchodzący wieczór filmowy. Organizator wydarzenia – stowarzyszenie Razem Zmieniamy Międzyrzec i Okolice – podziękował wszystkim, którzy oddali swój głos i aktywnie włączyli się w planowanie tego letniego wydarzenia. Wybór mieszkańców padł na dwie produkcje, które zagwarantują doskonałą rozrywkę dla widzów w każdym wieku.

Najmłodsi (oraz ci nieco starsi fani dobrego humoru) będą mogli śledzić zwariowane przygody lwa Alexa i jego przyjaciół w uwielbianej przez miliony bajce „Madagaskar”.

Dla miłośników wielkich emocji i kina romantycznego przygotowano pokaz „Pamiętnika” – filmu, który od lat znajduje się w czołówce najpiękniejszych historii miłosnych wszech czasów.

Wydarzenie odbędzie się 8 sierpnia w Parku Potockich. Aby w pełni cieszyć się tym wyjątkowym klimatem, warto zabrać ze sobą rodziny, znajomych, ciepłe koce oraz dużą dawkę dobrego humoru.

Kamil Pulik



fot. Archiwum

Adam Hryć,
prezes stowarzyszenia Razem Zmieniamy Międzyrzec i Okolicę

To wydarzenie dla każdego! To już kolejna edycja kina plenerowego w Parku Potockich, które organizuje nasze stowarzyszenie. Dzięki środkom finansowym pozyskanym od naszych lokalnych przedsiębiorców, mieszkańcy naszego miasta i okolic będą mogli cieszyć się czasem miło spędzonym w plenerze. Zapraszamy wszystkich bez wyjątku: dzieci, młodzież, dorosłych i seniorów. Poza seansami filmowymi, które sama publiczność wybrała w głosowaniu, przygotowane będą różne atrakcje, ale najważniejszy będzie klimat, który stworzą sami uczestnicy naszego wydarzenia. Bardzo serdecznie wszystkich zapraszamy!

Młodzi siatkarze z Międzyrzeca wśród najlepszych w kraju

W Gliwicach w dniach 3-5 lipca rozegrano wielki Finał Mistrzostw Polski Kinder Joy of Moving, w którym z dumą zaprezentowali się młodzi zawodnicy UKS Trójka Międzyrzec Podlaski. Zespół wystawił swoje reprezentacje w dwóch kategoriach – „trójkach” oraz „czwórkach”.

Sam awans do etapu ogólnopolskiego to dla młodzieżowego klubu z Międzyrzeca Podlaskiego powód do dumy i potwierdzenie przynależności do krajowej czołówki.

W każdej z kategorii wiekowych na parkietach w Gliwicach zameldowało się aż 48 najlepszych drużyn z całej Polski. Młodzi siatkarze UKS Trójka musieli zmierzyć się z niezwykle wymagającymi przeciwnikami, walcząc o każdy punkt z ogromnym zaangażowaniem.



fot. UKS Trójka

Sam awans do etapu ogólnopolskiego to dla młodzieżowego klubu z Międzyrzeca Podlaskiego powód do ogromnej dumy i potwierdzenie przynależności do krajowej czołówki

Drużyna trójek zagrała w składzie: Adam Chruściel, Mikołaj Dymianiuk, Nikodem Sanecki, Artiom Oszmian. Z kolei czwórki wystąpiły w zestawieniu: Tomasz Więckowski, Adrian Lesiuk, Łukasz Andrzejewicz, Jakub Oleksiuk.

Ostatecznie, po trzech dniach pełnych sportowych emocji, drużyny z Międzyrzeca Podlaskiego uplasowały się na następujących pozycjach: 38. miejsce w kategorii „trójek” oraz 40. miejsce w kategorii „czwórek”.

Zdobyte lokaty, biorąc pod uwagę skalę i trudność ogólnopolskiego finału, są ogromnym osiągnięciem. Sportowa postawa, wola walki i zdobyte na tak dużym turnieju doświadczenie z pewnością zaprocentują w kolejnych sezonach.

Władze klubu i kibice zgodnie podkreślają, że ten sukces nie byłby możliwy bez pracy sztabu szkoleniowego – Damiana Jurkowskiego oraz Wojciecha Więckowskiego.

Występ w Gliwicach był również pokazem niesamowitej siły społeczności skupionej wokół klubu. Władze UKS Trójka skierowały specjalne podziękowania do rodziców zawodników. To oni pokonali setki kilometrów, aby być przy swoich dzieciach w najważniejszych momentach sezonu.

Kamil Pulik

Triumf talentów z Krzewicy na szczeblu wojewódzkim!

Z sukcesami wróciły z Wojewódzkiego Konkursu Recytatorsko-Plastycznego „Człowiek dla człowieka bratem” w Lublinie uczennice Publicznej Szkoły Podstawowej im. Kardynała Stefana Wyszyńskiego w Krzewicy.

Organizatorem była Szkoła Podstawowa nr 32 z Oddziałami Integracyjnymi im. Pamięci Majdanka w Lublinie. Wydarzenie patronatem objęli: Kurator Oświaty, Fundacja Niepodległości oraz Parafia pw. Św. Maksymiliana Kolbe w Lublinie.

W kategorii recytacji, obejmującej uczniów klas IV–VI, zachwyciła Oliwia Wereniuk, której przyznano trzecie miejsce. Jury doceniło wyjątkowy dar uczennicy do przekazywania emocji i wzruszania publiczności. Do występu przygotowywała ją Barbara Łaziuk.

W kategorii plastycznej świetnie spisała się uczennica klasy VI, Maja Kokoszkiewicz, która zdobyła drugie miejsce. Jej artystyczny rozwój wspierała Anna Kuczyńska.

Powody do dumy przyniósł też występ wokalny. Maja Sierhej, także uczennica szóstej klasy, wyśpiewała drugie miejsce w kategorii muzycznej. Młoda wokalistka zaprezentowała swój autorski utwór „Komu miałabym powiedzieć?”. Opiekę artystyczną nad jej przygotowaniami sprawowały Iwona Łuciuk i Anna Kuczyńska.

Plk

MDZ

eprasa.pl 03f059560d

ISSN 2451-4330 N 12960

wspólnota regionalna

Nr 30 (1030) 28 lipca 2026 r.

24wspolnota.pl Lublin24.pl Lukow24.pl

Tragedia w Puławach. Ciała dwóch młodych osób znalezione w bloku.

Prokuratura: Wszystko wskazuje na rozszerzone samobójstwo

Bliscy nie mogli się z nimi skontaktować, zawiadomili policję, a ta dokonała makabrycznego odkrycia. Sprawę bada prokuratura.

W piątkowe przedpołudnie, 24 lipca pod jednym z budynków przy ul. Lubelskiej na osiedlu Norwida, w bliskim centrum, pojawiły się policyjne radiowozy. Wkrótce Puławy obiegła informacja o tym, że w jednym z bloków na terenie miasta policja ujawniła ciała dwóch młodych osób.

Jak informuje nadkom. Ewa Rejn-Kozak, rzecznik prasowy Komendy Powiatowej Policji w Puławach, mundurowi zainterweniowali po zgłoszeniu rodziny, która nie mogła skontaktować się z jedną z mieszkających tam osób. Oboje nie pojawili się także w pracy.

Mimo pukania do drzwi i nawoływań nikt nie otwierał. W tej sytuacji członek rodziny zawiadomił policję, a gdy ta pojawiła się na miejscu, zapadała decyzja o siłowym otwarciu mieszkania. Policjanci poprosili o pomoc strażaków, którzy wyważyli drzwi. To, co wewnątrz odkryli funkcjonariusze puławskiej komendy, było szokujące. W lokalu znaleźli zwłoki dwojga młodych ludzi - kobiety i mężczyzny.



fot. KPP Puławy

Najprawdopodobniej doszło do zabójstwa rozszerzonego - po wstępnych oględzinach miejsca zdarzenia i zwłok, śledczy przyjęli, że najprawdopodobniej doszło do zabójstwa kobiety, a następnie samobójstwa mężczyzny

- Ciało kobiety leżące na podłodze i ciało mężczyzny w położeniu wskazującym na powieszenie. Wstępne oględziny miejsca zdarzenia pozwoliły na przyjęcie najbardziej prawdopodobnej hipotezy, że doszło do zabójstwa kobiety w mechanizmie uduszenia - informuje prok. Marcin Kozak, pełniący funkcję rzecznika Prokuratury Okręgowej w Lubinie.

Wstępne ustalenia śledczych wskazują na to, że doszło do tak zwanego samobójstwa rozszerzonego. To zjawisko polegające na tym, że najpierw jedna osoba pozbawia życia drugą, a następnie sama popełnia samobójstwo.

- Na tę chwilę przyjmujemy, że doszło do zabójstwa kobiety i samobójstwa mężczyzny, czyli takie dwa postępowania będą prowadzone. Przeprowadzono oględziny miejsca zdarzenia, oględziny zwłok, które to czynności pozwoliły na poczynienie tego rodzaju wstępnych założeń. Na początku przyszłego tygodnia zostanie przeprowadzona sekcja zwłok obu osób, która odpowie na pytania, jaka była przyczyna zgonu, jakimi obrażeniami cechują się zwłoki mężczyzny i kobiety i jaka była mniej więcej przypuszczalna godzina śmierci. Będziemy przesłuchiwali świadków, członków najbliższej rodziny, osoby, które znały to małżeństwo. Będziemy próbowali dowiedzieć się, jaka była przyczyna tego zabójstwa i targnięcia się na życie tego mężczyzny. To tragedia niewypowiedziana - mówił w piątek prokurator Marcin Kozak.

Mieszkanie, w którym znaleziono ciała, było zamknięte.

- Nikogo więcej w tym mieszkaniu nie było, było ono zamknięte, żadnych śladów wskazujących na włamanie nie ma - dodaje.

Jednak prokuratura podkreśla, że na tym, wczesnym etapie śledztwa bierze pod uwagę wszystkie możliwe hipotezy, łącznie z tą, że ktoś trzeci zabił kobietę, a następnie upozorował samobójstwo mężczyzny.

Marta Pietroń

Starszy pan zaufał „doradcy inwestycyjnemu". I bardzo żałuje

Ponad 90 tys. zł stracił 68-latek z Lublina. Za namową rzekomego doradcy zainstalował „zdalny pulpit", dzięki czemu sprawca wypłacił oszczędności. Mieszkaniec Lublina powiadomił policjantów o oszustwie.

- Mężczyzna oświadczył, że chciał zarobić, handlując aktywami na giełdzie. W związku z tym zgodził się na ofertę poznanego w sieci doradcy. Konsultant zaproponował, że firma może zająć się prowadzeniem inwestycji i szybkim zarabianiem pieniędzy. Zadaniem mieszkańca Lublina było tylko zainstalowanie odpowiedniego oprogramowania na swoim komputerze - informuje podinspektor Kamil Gołębiowski z KMP w Lublinie.

Mężczyzna zgodził się na propozycję. Jak się później okazało, zainstalował „zdalny pulpit". Dzięki temu oszuści uzyskali dostęp do bankowości internetowej. Mężczyzna został oszukany na ponad 90 tys. zł.

Joanna Niećko

R E K L A M A

MOŻLIWOŚĆ ZAKUPU MIEJSCA
NA CMENTARZU KOMUNALNYM
W BIAŁEJ PODLASKIEJ

- USŁUGI POGRZEBOWE
- ADMINISTRACJA CMENTARZY
- MIĘDZYNARODOWY PRZEWÓZ ZMARŁYCH
- FORMALNOŚCI URZĘDOWE
hades-biala.pl
- KAMIENIARSTWO
scalpro.pl
- WŁASNA PRODUKCJA TRUMIEN
lignart.pl
- KWIACIARNIA
poppyflowers.pl

HADES Maksymiuk i Wspólnicy
83 344 35 24
509 766 538, 601 369 849
WSZYSTKO W JEDNYM MIEJSCU.
Aleje Jana Pawła II 25, Biała Podlaska
Wisznicka 1, Łomazy
Lecha Kaczyńskiego 1A, Międzyrzec Podlaski
REG

Międzyrzec: Syn miał potrącić ciężarną, seniorka oszukana na ok. 80 tys. zł. Sprawcy z Ukrainy zatrzymani na trasie A2

Na gorącym uczynku zatrzymano dwóch obywateli Ukrainy podejrzanych o oszustwo „na legendę". Sprawcy wyłudzili od 77-latki około 80 tys. zł. Wpadli na trasie A2, a policjanci odzyskali gotówkę.

Do zdarzenia doszło w czwartek (16 lipca) w Międzyrzecu Podlaskim.

- Wieczorem na telefon stacjonarny 77-latki zadzwonił mężczyzna podający się za jej syna. Twierdził, że spowodował wypadek drogowy. Potrącił ciężarną kobietę i grozi mu więzienie. By temu zapobiec, potrzebuje pieniędzy na adwokata. Niestety pokrzywdzona przekonana, że rozmawia z członkiem swojej rodziny, wykonywała instrukcje. Telefoniczny rozmówca prosił, by kobieta przekazała posiadane pieniądze adwokatowi, który się do niej zgłosi - informuje nadkom. Barbara Salczyńska-Pyrchla z KMP w Białej Podlaskiej.

Chcąc pomóc synowi, kobieta postąpiła zgodnie z prośbą. Przekazała około 80 tys. złotych nieznajomemu, który zapukał do jej drzwi. Gdy zrozumiała, że została oszukana, sprawę zgłosiła na policję.


fot. KMP Biała Podlaska

Podróżujący autem 19 i 21-latek, obywatele Ukrainy, trafili do policyjnego aresztu

Dzięki reakcji policjantów międzyrzeckiego komisariatu podejrzewani o ten czyn mężczyźni zostali zatrzymani na trasie A2, na jednym z MOP-ów. - Mężczyźni opuścili już nasz powiat i zupełnie nie spodziewali się zatrzymania. Podróżujący autem 19 i 21-latek, obywatele Ukrainy, trafili do policyjnego aresztu. Odzyskaliśmy też utraconą przez 77-latkę gotówkę - dodaje nadkom. Barbara Salczyńska-Pyrchla.

W niedzielę Sąd Rejonowy w Radzyniu Podlaskim aresztował mężczyzn. Grozi im do 8 lat pozbawienia wolności.

Joanna Niećko

R E K L A M A

OKNEX GMG PRODUCENT
OKNA I DRZWI PCV
ŁUKÓW UL. ŁAPIGUZ 100
25/798 96 96
NOWA SIEDZIBA

eprasa.pl 03f059560d

Gołąb na jajach blokuje zasiedlenie perły Spółdzielni Mieszkaniowej

Elegancki blok z windami, duma Spółdzielni Mieszkaniowej w Lubartowie, choć już gotowy, stoi pusty. Straż pożarna wskazuje, że drzewa uniemożliwiają dostęp samochodów strażackich do bloku. A według miasta wyciąć ich nie można. Przyczyna?



Blok odróżnia się od innych spółdzielczych nowoczesną elewacją, przeszklonymi balkonami. Na dole są miejsca dla punktów handlowych czy usługowych. Na trzech piętrach - mieszkania. Drzewa stanowią przeszkodę dla pojazdów straży pożarnej

Spółdzielnia Mieszkaniowa w Lubartowie wybudowała nowy blok przy ul. Cichej, naprzeciw kirkutu. Budowa zaczęła się w 2021 r. Przez pandemię COVID budowa przeciągnęła się o półtora roku. Jak mówił Wspólnocie w 2024 r. prezes spółdzielni Jacek Tomasiak, budowa kosztowała około 7 mln zł. To około 5 tys. zł za metr kwadratowy. Prezes podkreślał wtedy, że to stosunkowo niewielki koszt. Blok ma dwie klatki schodowe, dwie windy. Jest w nim 26 mieszkań o metrażu 38 - 60 mkw. Już w sierpniu 2024 r. wszystkie mieszkania były zajęte.

To niemal centrum Lubartowa. Blok odróżnia się od innych spółdzielczych nowoczesną elewacją, przeszklonymi balkonami. Na dole są miejsca dla punktów handlowych czy usługowych. Na czterech piętrach - mieszkania.

Naruszone przepisy przeciwpożarowe

Blok oddziela od ulicy prowizorycznie ogrodzenie. Dlaczego do tej pory blok nie jest zasiedlony? Wkroczyła tu straż pożarna, która wniosła sprzeciw w sprawie uzyskania pozwolenia na użytkowanie.

Zagadnieniami związanymi z przepisami przeciwpożarowymi w nowym bloku w Lubartowie zajmowała się KP PSP w Parczewie.

- Komendant Powiatowy PSP w Parczewie wydał stanowisko w zakresie ochrony przeciwpożarowej, w sprawie zgodności wykonania obiektu z projektem budowlanym, w którym wniósł sprzeciw w sprawie uzyskania pozwolenia na użytkowanie przedmiotowego obiektu - poinformowała parczewska komenda.

Komendant powiatowy w Parczewie, st. bryg. mgr inż. Zbigniew Hawryluk, zgłosił szereg zastrzeżeń co do zachowania przepisów przeciwpożarowych przy budynku. Chodzi o to, że obiekt nie ma odpowiednich dróg przeciwpożarowych. Na przeszkodzie stanęły drzewa.

- Podczas czynności kontrolnych przedstawiono informacje, wyjaśnienia i zmiany, z których wynika, że wskazano część ulicy Cichej zlokalizowanej wzdłuż dłuższego boku budynku jako drogę pożarową, drogę wewnętrzną od strony północnej i część drogi przy skrzyżowaniu od strony zachodniej - informuje parczewska komenda. I właśnie z drogami przeciwpożarowymi wiążą się uchybienia, których dopatrzyli się strażacy.

- Pomiędzy ul. Cichą zlokalizowaną od strony południowej a ścianą budynku we wskazanych miejscach przewidzianych jako droga pożarowa występują dwa drzewa o wysokości 7,8 m i 8 m. W ocenie organu drzewa uniemożliwiają dostęp do elewacji budynku, a rozrost koron drzew spowoduje dalsze ograniczenie możliwości pracy podnośników i drabin mechanicznych.

Pomiędzy drogą pożarową a ścianą budynku nie mogą znajdować się drzewa, krzewy, stałe elementy zagospodarowania o wysokości przekraczającej trzy metry. Wynika to z konieczności zapewnienia swobodnego dostępu dla wozów strażackich, podnośników i drabin mechanicznych. Wszelkie stałe elementy zagospodarowania terenu powyżej tej wysokości, w tym drzewa, są uznawane za naruszenie przepisów przeciwpożarowych - informuje KP PSP w Parczewie.

Wskazana droga pożarowa wewnętrzna od strony północnej nie zapewnia odpowiedniego dostępu do elewacji.

Wskazana część drogi pożarowej od strony zachodniej (osiedla) nie spełnia wymagań z uwagi na utrudniany dostęp do elewacji budynku ze względu rosnące drzewo o wysokości 11 m zlokalizowane pomiędzy fragmentem drogi a ścianą budynku. W ocenie organu drzewo uniemożliwia dostęp do elewacji budynku, a rozrost korony drzewa spowoduje dalsze ograniczenie parametrów dostępu. Ponadto należy stwierdzić, że jest to jedyny dostęp do klatki schodowej od strony zachodniej oraz elewacji budynku mieszkalnego. Pomiędzy drogą pożarową a ścianą budynku nie mogą znajdować się drzewa krzewy, stałe elementy zagospodarowania o wysokości przekraczającej trzy metry. Wynika to z konieczności zapewnienia swobodnego dostępu dla wozów strażackich, podnośników i drabin mechanicznych - informuje komendant powiatowy PSP w Parczewie, st. bryg. mgr inż. Zbigniew Hawryluk.



Na drzewach przy ul. Cichej naliczyliśmy co najmniej cztery gniazda. Prawdopodobnie w tym siedzi gołąb

Prezes SM: Miasto nie wycięło drzew

Żeby strażacy nie mieli zastrzeżeń - konieczna jest wycinka wskazanych drzew.

Prezes Spółdzielni Mieszkaniowej w Lubartowie Jacek Tomasiak wini miasto za to, że drzewa nie zostały do tej pory wycięte.

- Rosną przy drodze powiatowej, ale na działce należącej do miasta. Miasto już kilka miesięcy temu otrzymało zgodę Starostwa na wycięcie tych drzew i do tej pory nic nie zrobiło. Złożyliśmy skargę na bezczynność miasta. Ludzie, którzy zapłacili za mieszkania, nie mogą się do nich wprowadzić. Mają zamiar przyjść w tej sprawie na najbliższą sesję Rady Miasta - mówi prezes.

Dodaje, że spółdzielnia ma nawet opinię ornitologa, według której nie ma obecnie przeszkód w wycięciu drzew. Sporządził ją dr hab. Jarosław Wiącek z UMCS.

- W trakcie wizji terenowej przeprowadzonej 10 lipca br. we wskazanej lokalizacji (przy ulicy Cichej 1 w Lubartowie) nie stwierdzono występowania ptaków będących w trakcie odbywania lęgów. Pojedyncze stare gniazda na wskazanych drzewach były puste, co świadczy o zakończeniu lęgów przez ptaki (prawdopodobnie osobników z rodziny Gołębiowatych Columbidae). Skontrolowany obszar znajduje się pod silną presją ruchu pojazdów, penetracji człowieka oraz okresowo hałasu komunikacyjnego. Prawdopodobieństwo ponownego zasiedlenia przez ptaki wskazanych do oceny ornitologicznej dwóch drzew jest bliskie zeru ze względu na okres fenologiczny (praktycznie trwa już okres dyspersji polęgowej). W związku z powyższym prace planowane na tym terenie (wycinka drzew) nie będą oddziaływały negatywnie na ornitofaunę - pisze naukowiec.

Prezes Tomasiak zapewnia, że ze strony spółdzielni wszystko zostało wykonane zgodnie z wymaganiami straży pożarnej.

- Drzewo po zachodniej stronie, które rosło na naszej działce, wycięliśmy. Poprawiliśmy drogę wewnętrzną - mówi.

Zastępca burmistrza: Ciąć nie można, bo gołąb

Ze strony miasta sprawę nadzoruje zastępca burmistrza Radosław Szumiec.

- Trwa procedura zgodnie z literą prawa. Nie ma złej woli z naszej strony, zgodę na wycięcie drzewa po zachodniej stronie bloku wydaliśmy szybko. Opinia ornitologa, którą przedstawia spółdzielnia, nie jest dla nas wiążąca. Przyroda jest czasem złośliwa, jak na złość w tej chwili w gnieździe jest kolejny gołąb, sprawdziliśmy, wysiaduje dwa jajka. Jeśli jest ptak wysiadujący jaja, nie można wycinać nawet sąsiednich drzew - tłumaczy zastępca burmistrza.

Kłopoty z zasiedleniem bloku stały się już tematem plotek i żartów w mieście. Okazuje się, że prezesa Tomasiaka nie powstrzymała nawet dwunastka jego przeciwników, którzy startowali w wyborach do Rady Nadzorczej Spółdzielni Mieszkaniowej, udało się za to gołębiowi na jajach - kpią w Lubartowie.

Marcin Kusyk

Śmiertelny wypadek w Łukówcu

Do tragedii doszło w sobotę, 25 lipca około godz. 6. Jak informuje młodszy aspirant Marcin Bajon z KPP w Lubartowie, kierujący Volkswagenem z niewyjaśnionych przyczyn zjechał na przeciwległy pas ruchu i zderzył się czołowo z tirem. W wyniku odniesionych obrażeń śmierć na miejscu poniósł 33-letni obywatel Ukrainy kierujący osobówką.



fot. KPP Lubartów

W zderzeniu ze Scanią zginął obywatel Ukrainy

Odcinek drogi krajowej numer 19 w miejscu zdarzenia przez kilka godzin był zablokowany. Policjanci zabezpieczali wjazdy na wyznaczony odcinek trasy oraz kierowali cały ruch na wyznaczone lokalne objazdy. W akcji na miejscu zdarzenia brały udział zastępy JRG Lubartów, OSP KSRG Firlej, OSP Nowy Antonin, OSP Kunów, ZRM, policja.

Policja pod nadzorem prokuratora wyjaśnia okoliczności zdarzenia.

Marcin Kusyk

Lublin: Wizja szybkiego zysku kosztowała ją ponad 140 tys. zł.

75-letnia kobieta chciała zainwestować na giełdzie. Na rzekome konto inwestycyjne wpłaciła łącznie ponad 140 tys. zł.

W czwartek (23 lipca) 75-letnia mieszkanka Lublina powiadomiła policjantów o oszustwie.

- Kobieta oświadczyła, że chciała zarobić na inwestycjach na giełdzie. W związku z tym zgodziła się na ofertę poznanego w internecie maklera. Początkowo seniorka przekazała na rachunek niewielką kwotę, która pozornie została pomnożona - informuje podinspektor Kamil Gołębiowski z KMP w Lublinie.

To zachęciło lubliniankę do następnych przelewów. Łącznie wykonała 7 przelewów na kwotę 140 tys. zł. Po ostatnim przelewie stało się jasne, że padła ofiarą oszustwa. Kobieta straciła wszystko.

Joanna Niećko

REG

eprasa.pl 03f059560d

Bohaterska postawa pracowników POLREGIO.

Łukowianie uratowali dwie pasażerki podczas podróży pociągiem

Profesjonalizm, opanowanie i błyskawiczna reakcja pracowników POLREGIO pozwoliły udzielić skutecznej pomocy dwóm pasażerkom, które podczas podróży pociągiem doznały ataków drgawek.



Na zdjęciu trójka bohaterów: Bartosz Buczyński - kierownik pociągu, Elżbieta Rozwadowska - kierownik pociągu oraz Paweł Osiak - maszynista

Do zdarzenia doszło na początku lipca na trasie Lublin - Terespol.

Niebezpieczna sytuacja rozegrała się w trakcie rutynowej kontroli biletów. Kierownik pociągu zauważył, że jedna z pasażerek dostała ataku padaczki. Drużyna konduktorska natychmiast przystąpiła do działania – zabezpieczyła kobietę, układając ją w bezpiecznej pozycji, oraz wezwała służby ratunkowe.

To jednak nie był koniec dramatycznych wydarzeń. W czasie oczekiwania na przyjazd zespołu ratownictwa medycznego druga podróżna, towarzysząca poszkodowanej, również doznała ataku drgawek i straciła przytomność.

Do akcji natychmiast włączyli się dwaj inni pracownicy POLREGIO: maszynista oraz rewident taboru, którzy po zakończonej służbie wracali tym samym pociągiem do domu. Wspólnie z drużyną konduktorską otoczyli obie kobiety opieką i monitorowali ich stan do czasu przyjazdu ratowników.

Jak podkreśla POLREGIO, podobne sytuacje wymagające nagłej pomocy medycznej zdarzają się w pociągach stosunkowo często. Dlatego kierownicy pociągów i konduktorzy regularnie uczestniczą w szkoleniach z zakresu udzielania pierwszej pomocy oraz mają do dyspozycji apteczki medyczne znajdujące się na pokładzie pojazdów.

Spółka przypomina również, że to nie pierwszy przykład wzorowej postawy jej pracowników. W tym roku pracownicy z Opolszczyzny i Pomorza Zachodniego, którzy dzięki swojej szybkiej reakcji uratowali życie pasażerom, zostali uhonorowani tytułem Bohaterów POLREGIO w konkursie RegioMOCNI.

Lipcowa interwencja na Lubelszczyźnie jest kolejnym dowodem na to, że pracownicy kolei każdego dnia dbają nie tylko o sprawny przebieg podróży, ale również o bezpieczeństwo i zdrowie pasażerów, często podejmując działania wykraczające poza ich codzienne obowiązki.

mp

ROZMOWA Z Pawłem Osiakiem, jednym z naszych bohaterów

Nie jesteśmy bohaterami. Zrobiliśmy to, co do nas należało

W Jak to wszystko wyglądało?

- Byłem już po pracy, wracałem do domu. Na uszach miałem słuchawki. Słuchałem muzyki. W pewnym momencie zauważyłem, że Bartek i Ela udzielają pomocy kobiecie. Wydaje mi się, że sytuacja wynikła w momencie sprawdzania biletów. Widziałem, że sytuację mają pod kontrolą.

W Co działo się dalej?

- Druga kobieta wymagała pomocy. Zostałem poproszony o pomoc i wraz z kolegą Arturem zaczęliśmy czynnik swoje obowiązki.

W Jechaliście pociągiem. W jakim miejscu byliście wówczas?

- Dopiero co ruszyliśmy z Lublina w stronę Terespola. Dojechaliśmy do stacji Motycz. Działo się to wszystko w ciągu kilku minut od startu.

W To Twoja taka pierwsza interwencja?

- Pracuję w zawodzie od piętnastu lat i po raz pierwszy udzielałem pomocy pasażerowi pociągu.

W Wiedziałeś, co masz robić?

- Tutaj duża zasługa Eli i Bartka. Oni ruszyli do pomocy pierwszej osobie. Wiedzieli, jak pomóc. Sam zdawałem sobie sprawę, co mam robić. Wiedziałem, jak mam postąpić z osobą z padaczką.

W Ile czasu trwała akcja?

- Nie umiem tego określić, ale sama reakcja trwa chwilę. Najdłuższe jest czekanie na przyjazd medyków.

W Skończyło się dobrze?

- Z tego, co wiem, tak. Przekazaliśmy dwie pasażerki Zespołowi Ratownictwa Medyczego. Trafili w ręce fachowców.

W Czujesz się bohaterem?

- Absolutnie nie.

W Dlaczego?

- Tu nie ma mowy o bohaterstwie. Mój czyn, jak również koleżanki i kolegów to zwykła pomoc osobom potrzebującym. Nie zrobiliśmy nic nadzwyczajnego.

W Gdyby trzeba było jeszcze raz zareagować?

- Zrobiłbym to w mgnieniu oka. Postąpiłbym tak samo, podobnie jak nasza cała czwórka.

W Na zdjęciu widnieją trzy osoby...

- Był jeszcze kolega.

W Również z Łukowa?

- Oczywiście.

W Czyli w Łukowie są ludzie, którzy pierwszą pomoc mają w jednym paluszku?

- Dokładnie. Wszyscy pracujemy w jednej firmie. Mamy specjalne szkolenia, instruktaż, ćwiczenia.

W Pracujesz w POLREGIO. Jak to się zaczęło?

- Studiowałem Technikum Kolejowe w Siedlcach, więc praca jest naturalną koleją rzeczy.

W W młodości chciałeś pracować na kolei?

- Dokładnie. Mój tata Jan pracował jako kolejarz. Ja poszedłem jego torem.

mp

R E K L A M A

III Festiwal Filmowy „Na Drugim Brzegu” już 1 i 2 sierpnia na Zamku w Janowcu

Dwa dni pełne kina, muzyki filmowej, spotkań z gwiazdami i wyjątkowej atmosfery - tak zapowiada się III Festiwal Filmowy „Na Drugim Brzegu”, który odbędzie się 1 i 2 sierpnia 2026 roku na Zamku w Janowcu.

Malownicze ruiny janowieckiego zamku po raz kolejny staną się miejscem spotkania miłośników filmu, muzyki i historii. Organizatorzy przygotowali bogaty program artystyczny łączący projekcje filmowe, koncerty, spotkania z popularnymi artystami oraz warsztaty i pokazy inspirowane dawnym rzemiosłem i tradycyjnymi technikami rękodzielniczymi.

Pierwszy dzień festiwalu rozpocznie się koncertem piosenek filmowych w wykonaniu Jakuba Rogali i Weroniki Sierockiej. W programie znalazło się również spotkanie autorskie połączone z koncertem Krzysztofa Daukszewicza. Wieczorem na scenie wystąpi Tango Attack, prezentując energetyczne połączenie tanga i motywów muzycznych znanych z filmów o najsłynniejszym szpiegu w służbie Jej Królewskiej Mości. Dzień zakończy plenerowa projekcja kultowego filmu „Vinci”.

Drugi dzień wydarzenia przyniesie kolejne muzyczne i filmowe emocje. Na scenie wystąpi Dominika Ziemnicka & The Brass Collective w koncercie „Silver Screen Jazz”, prezentującym jazzowe interpretacje muzyki filmowej. Jednym z najważniejszych punktów programu będzie Artur Barciś Show – spotkanie z cenionym aktorem teatralnym, filmowym i telewizyjnym. Wieczór zwieńczy seans filmu „Dwa księżyce”, w którym aktor wcielił się w rolę jednego z kluczowych bohaterów.

W programie obu dni znalazły się również prezentacje nowej atrakcji turystycznej – makiety 3D Zamku w Janowcu, a także pokazy filmów przybliżających historię i ciekawostki związane z janowiecką warownią, realizowanych we współpracy z popularnymi twórcami internetowymi.

Festiwal to nie tylko kino i muzyka. Na uczestników czekać będą warsztaty plecenia wianków i szydełkowania, a także pokazy oraz warsztaty czerpania papieru i powroźnictwa. Przez cały czas trwania wydarzenia działać będą strefa gastronomiczna, strefa chillout oraz stoiska z regionalnymi produktami i rękodziełem.









MUZEUM ZAMEK W JANOWCU

Bilety dostępne są w kasie Muzeum Zamek w Janowcu (obejmują udział we wszystkich festiwalowych atrakcjach oraz zwiedzanie Muzeum; bilety są jednodniowe)
Bilet normalny – 24 zł
Bilet ulgowy – 18 zł

III Festiwal Filmowy „Na Drugim Brzegu”
1-2 sierpnia 2026 r.
Zamek w Janowcu, Start: godz. 15.00

REG

eprasa.pl 03f059560d

Trzęsienie ziemi w PiS: Kaczyński ogłosił odejście około 30 posłów!

Co z parlamentarzystami z Lubelszczyzny?

Skwarek: Wielu ludzi zostało postawionych przed wyborem, przed którym – jestem o tym przekonany – nigdy nie powinno stanąć. Pawłowska i Tułajew też za Morawieckim. Lubelscy posłowie „wizytówki" PiS poza partią.

PiS postawiło swoim członkom ultimatum, by wybrać między członkostwem w partii a działalnością w stowarzyszeniach politycznych. Po wyznaczonym terminie prezes partii Jarosław Kaczyński ogłosił, że „Około 30 kilku posłów naszej formacji zrezygnowało z członkostwa". Tymczasem do stowarzyszenia Rozwój Plus Mateusza Morawieckiego, o które chodzi w tej sprawie, należy kilkoro posłów PiS z Lubelszczyzny.

Ultimatum: Stowarzyszenie albo partia

- Złożenie oświadczenia jest warunkiem koniecznym członkostwa w naszej formacji politycznej. Czas jest do czwartku, do końca dnia. Stowarzyszenie albo partia. Tylko w jedności możemy walczyć o dobrą przyszłość naszej Ojczyzny - czytamy na profilu w serwisie X (dawniej Twitter) Rafała Bochenka, rzecznika prasowego Prawa i Sprawiedliwości, której prezesem jest Jarosław Kaczyński.

Były premier i poseł PiS - Mateusz Morawiecki przekonywał, że stowarzyszenie powstało „Nie po to, aby dzielić prawicę. Powstał po to, aby bronić dorobku naszych rządów, niszczonego czasem od wewnątrz".

W piątek (24 lipca) po tym, jak minął czas na złożenie oświadczeń, Jarosław Kaczyński ogłosił.

- Około 30 kilku posłów naszej formacji zrezygnowało z członkostwa - powiedział na piątkowej konferencji prasowej Jarosław Kaczyński. - Wszyscy doskonale wiedzieli, co mają podpisać, a jednocześnie znali skutki niepodpisania deklaracji. Podjęli taką decyzję, jaką podjęli. W żadnym wypadku nie chcemy rozstawać się w niechęci czy tym bardziej w jakichś silniejszych, negatywnych emocjach - tak się to po prostu ułożyło.

Kaczyński dodał, że z jednej strony jest to związane ze stowarzyszeniem Mateusza Morawieckiego, „ale przede wszystkim z propozycją, która padła już wiele tygodni temu, żeby podzielić naszą partię". - W tej sytuacji my nie mogliśmy patrzeć na stowarzyszenie inaczej niż na element właśnie tego planu, planu podziału partii - mówił prezes PiS.

- Poszliśmy tutaj na daleko idące ustępstwa, m.in. zrezygnowaliśmy z żądania rozwiązania Stowarzyszenia Mateusza Morawieckiego. Chodziło tylko o to, żeby do wyborów jego działalność została zamrożona. To nie zostało przyjęte - stwierdził polityk. - Podpisanie tej bardzo prostej deklaracji miało być po prostu oświadczeniem, że w tego rodzaju przedsięwzięciu nie będzie się uczestniczyć. Ponieważ pewna część naszych koleżanek i kolegów tego nie zrobiła - nie chciała tego zrobić - wnioski musiały zostać wyciągnięte.

W tym tygodniu ma odbyć się posiedzenie Komitetu Politycznego, który przyjmie „rezygnacje" posłów.

Kto z lubelskiego jest w stowarzyszeniu Morawieckiego?

- Żaden z członków Prawa i Sprawiedliwości, który jest w stowarzyszeniu Rozwój Plus, nie złożył rezygnacji z członkostwa w partii - stwierdził **Piotr Müller z Rozwój Plus.**



Sławomir Skwarek
Nie odchodzę od wartości, którym jestem wierny od lat. Nie zmieniły się moje poglądy



Monika Pawłowska
Nie znajduje logicznego wytłumaczenia jak to możliwe, że ten sam człowiek, który był jeszcze kilka dni temu najlepszym premierem RP po 89' roku obecnie jest doradcą Tuska i zdrajcą PiS



Sylwester Tułajew
Nie złożyłem rezygnacji z Prawa i Sprawiedliwości. Oświadczenia, które były przedstawiane do podpisu nie dotyczyły członkostwa w partii

Posłowie PiS z Lubelszczyzny stanowili spory procent wśród parlamentarzystów należących do stowarzyszenia Rozwój Plus. To Anna Baluch (Kraśnik), Monika Pawłowska, Sławomir Skwarek, Sylwester Tułajew. Nie podpisali oświadczeń i są na liście wykluczonych z PiS.

Poseł Sylwester Tułajew jeszcze przed terminem składania deklaracji zamieścił na profilu Facebook wpis, w którym podkreślał, że dołączył do partii ponad 25 lat temu. - PiS to jedyna partia, w jakiej byłem przez całe moje życie. Proszę mnie z niej nie wypychać. Deklarację przystąpienia do partii podpisałem wiele, wiele lat temu i nie zamierzam podpisywać żadnych innych dokumentów. Pozostaję nadal członkiem Rozwój Plus - czytamy na profilu Tułajewa.

Później zamieścił jeszcze jeden wpis: „Nie złożyłem rezygnacji z Prawa i Sprawiedliwości. Oświadczenia, które były przedstawiane do podpisu, nie dotyczyły członkostwa w partii".

Głos zabrał Sławomir Skwarek - poseł PiS z Łukowa. Stwierdził, że „w życiu publicznym zdarzają się momenty, których nikt nie planuje i których nikt nie chciałby doświadczać.

- Dziś jest właśnie taki moment. Nigdy nie przypuszczałem, że znajdziemy się w sytuacji, w której wielu ludzi będzie musiało mierzyć się z tak trudnymi dylematami. Nie odchodzę od wartości, którym jestem wierny od lat. Nie zmieniły się moje poglądy, nie zmieniło się moje zaangażowanie ani moja gotowość do pracy dla Polski i środowiska Zjednoczonej Prawicy. Stowarzyszenie Rozwój Plus od początku postrzegałem jako miejsce rozmowy, pracy programowej i wymiany doświadczeń. Nigdy nie odbierałem jego działalności jako konkurencji dla Prawa i Sprawiedliwości ani inicjatywy wymierzonej przeciwko naszemu środowisku. Z dużym smutkiem przyjmuję fakt, że doszło do sytuacji, w której wielu ludzi zostało postawionych przed wyborem, przed którym – jestem o tym przekonany – nigdy nie powinno stanąć - stwierdził Skwarek.

Z kolei Monika Pawłowska - posłanka PiS pochodząca z Ryk w piątek zamieściła nagranie z wypowiedzią Mateusza Morawieckiego, który mówi: - Prawo i Sprawiedliwość postawiło swoim członkom ultimatum, by wybrać między członkostwem w partii a działalnością w stowarzyszeniach politycznych. Po wyznaczonym terminie, prezes partii Jarosław Kaczyński ogłosił, że „Około 30 kilku posłów naszej formacji zrezygnowało z członkostwa".

Potem zamieściła jeszcze jeden post: „Premier Mateusz Morawiecki w Sejmie: Jest nas 40 posłów, 1 senator i 3 europarlamentarzystów. Do ostatnich chwil walczyliśmy o jedność".

- Nie znajduje logicznego wytłumaczenia, jak to możliwe, że ten sam człowiek, który był jeszcze kilka dni temu najlepszym premierem RP po 89' roku, obecnie jest doradcą Tuska i zdrajcą PiS. Przecież na wszystko, co mówi premier Mateusz Morawiecki, jest potwierdzenie w rzeczywistości - nie tylko w dokumentach, ale relacjach i świadkach - stwierdziła.

Druga strona: PiS-owski Titanic tonie.

Sytuację komentują też już lubelscy politycy związani z innymi partiami.

- Złodzieje się pokłócili i rozpadli. Co za piękna katastrofa - komentuje Michał Krawczyk, poseł Koalicji Obywatelskiej.

- PiS-owski Titanic tonie. Nie rozbił się o górę lodową. Rozbił się o własną chciwość i bezwzględną walkę o władzę. Jeszcze niedawno zgodnie dzielili spółki i stanowiska. Dziś dzielą między sobą pretensje, winę i kolejne frakcje. Na pokładzie wybuchła panika. Każdy walczy już tylko o własną szalupę, a orkiestra propagandy nadal próbuje przekonać wszystkich, że statek płynie zgodnie z kursem. Prawda jest znacznie prostsza. Pisowski Titanic nabiera wody i idzie na dno - czytamy na Facebooku Marty Wcisło, europosłanki KO.

- Dziś oficjalnie rozpada się PiS i kończy się pewna epoka w polskiej polityce. Czas na jedyną prawdziwą prawicę na czele polskiej opozycji, czyli Konfederację! - przekonuje Bartłomiej Pejo, poseł Konfederacji.

„Czystki zamiast współpracy"

W piątek po południu Morawiecki opublikował oświadczenie w mediach społecznościowych.

- Zrobiłem wszystko, aby zakończyć ten spór. Chcę też bardzo wyraźnie powiedzieć: nikt z naszej grupy nie odszedł z Prawa i Sprawiedliwości. Żaden z ponad 40 posłów, czterech europosłów ani senator nie zrezygnował z członkostwa w partii.

Dodał również, że:

- Nie zgodziliśmy się jedynie na podpisanie dokumentu, który w praktyce wymagał rezygnacji z działalności w Stowarzyszeniu Rozwój Plus. Postawiono nas przed fałszywym wyborem: albo zakończenie legalnej, obywatelskiej i programowej aktywności, albo usunięcie z partii, której przez lata wiernie służyliśmy. Nie mogliśmy się na to zgodzić.

- Niestety zwyciężyła logika ultimatum zamiast rozmowy. Czystki zamiast współpracy. Intrygi zamiast wspólnego działania. Z Prawa i Sprawiedliwości usunięto ludzi, którzy przez lata oddawali tej formacji swoją pracę, energię i serce. Ludzi, którzy jeździli po Polsce, przygotowywali programy, spotykali się z wyborcami i bronili dorobku naszych rządów. Jedną z najbardziej pracowitych grup parlamentarzystów całego obozu - dodaje były premier.

Joanna Niećko

REG

eprasa.pl 03f059560d

31-letnia mama walczy z rakiem żołądka z przerzutami.

„Nie chcę, by moi synowie dorastali bez mamy”

Ma zaledwie 31 lat, wychowuje dwóch synów i każdego dnia toczy najważniejszą walkę swojego życia. Karolina Grudzińska z Międzyrzeca Podlaskiego zmaga się z zaawansowanym rakiem żołądka z licznymi przerzutami.



- Szymon i Nikodem są jeszcze tacy mali. Kiedy patrzę w ich oczy, wiem, że muszę zrobić wszystko, by być przy nich, tulić, wspierać ich i patrzeć, jak dorastają. Nie chcę niczego więcej niż kolejnych dni spędzonych z moją rodziną - wyznaje Karolina Grudzińska. Możemy jej pomóc!

Jak pomóc? Wejdź na stronę www.siepomaga.pl/karolina-grudzinska i wpłać określoną przez siebie kwotę. Warto pomagać. Pomaganie jest fajne!

Było normalnie

Choroba odebrała jej zdrowie, plany na przyszłość i poczucie bezpieczeństwa, ale nie odebrała nadziei. Dziś młoda mama prosi o pomoc, która może dać jej szansę na leczenie za granicą i kolejne lata u boku najbliższych.

Jeszcze niedawno życie Karoliny Grudzińskiej wyglądało jak życie wielu młodych rodzin. Razem z mężem wychowywała dwóch synów: 11-letniego Szymona i 3-letniego Nikodema. Codzienność wypełniały obowiązki, praca, rodzinne chwile i plany na przyszłość. Wszystko zmieniło się jednak w jednej chwili, gdy pojawiły się pierwsze niepokojące objawy.

- Jako mama, która stanęła w obliczu śmiertelnej choroby, proszę Cię z całego serca: zatrzymaj się na chwilę i nie przechodź obojętnie. Nie mogę i nie potrafię pogodzić się z myślą, że moi chłopcy mieliby dorastać bez mamy - mówi Karolina.

Dramatyczne chwile

Początkowo nic nie wskazywało na tak dramatyczny rozwój wydarzeń. Wszystko zaczęło się od powiększonego brzucha. Badania wykazały zmianę na jajniku, dlatego lekarze zdecydowali o operacji. Usunięto jajnik, a pierwszy wynik histopatologiczny wskazywał na nowotwór jajnika.

Sytuacja była na tyle poważna, że konieczny okazał się kolejny zabieg. Lekarze usunęli drugi jajnik oraz macicę, wierząc, że w ten sposób zwiększą szansę pacjentki na pokonanie choroby. - Dobrze, że wcześniej zostałam mamą, bo choroba bezpowrotnie zamknęła mi drogę do ponownego macierzyństwa - wspomina.

Najbardziej dramatyczna wiadomość miała jednak dopiero nadejść. Szczegółowe badania histopatologiczne wykazały, że wcześniejsza diagnoza była błędna. Guz na jajniku okazał się przerzutem wyjątkowo agresywnego nowotworu.

- Dopiero kolejny, szczegółowy wynik histopatologii przyniósł brutalną prawdę. To nie był rak jajnika, ale zaawansowany rak żołądka - gruczolakorak w IV stadium, który zdążył już się rozsiać i dać przerzuty między innymi do otrzewnej i kości - mówi Karolina.

Dziś lista rozpoznań jest bardzo długa. Obejmuje raka żołądka, wtórny nowotwór złośliwy jajnika, zmiany przerzutowe w kościach, guzki w nadbrzuszu oraz guz Krukenberga. Choroba znajduje się w czwartym stadium zaawansowania.

Młoda mama jest obecnie w trakcie intensywnego leczenia onkologicznego. Każdy cykl chemioterapii oznacza kolejne dni ogromnego wyczerpania i walki z własnym organizmem. - Każdy cykl chemioterapii to dla mnie potworny sprawdzian sił. Przez pierwszy tydzień po chemii leżę bez sił, a dziećmi zajmuje się mąż. Ale gdy tylko mija najgorsze, wstaję z łóżka, zaciskam zęby i wracam do moich chłopców - opowiada.

Stara się zachować normalność

Pomimo ciężkiego leczenia Karolina stara się zachować normalność. Choroby często nie widać na pierwszy rzut oka. - Nie straciłam włosów po chemii. Jeśli tylko mogę, staram się funkcjonować normalnie i z całych sił wierzyć, że będzie dobrze. Jestem mamą. Muszę i mam dla kogo żyć - podkreśla.

Najtrudniejsze były jednak słowa lekarzy. Usłyszała, że współczesna medycyna nie daje możliwości całkowitego wyleczenia, a leczenie ma przede wszystkim wydłużyć życie i poprawić jego jakość. - Usłyszałam słowa, które ciężko mi zaakceptować: lekarze nie są w stanie mnie wyleczyć, a jedynie przedłużyć mi życie. Zostaje tylko leczenie paliatywne. Nie potrafię i nie chcę się z tym pogodzić - mówi.

Motywacją są dzieci!

- Szymon i Nikodem są jeszcze tacy mali. Kiedy patrzę w ich oczy, wiem, że muszę zrobić wszystko, by być przy nich, tulić, wspierać ich i patrzeć, jak dorastają. Nie chcę niczego więcej niż kolejnych dni spędzonych z moją rodziną - wyznaje.

Rodzina nie zamierza się poddawać. Oprócz leczenia prowadzonego w Polsce pojawiła się możliwość terapii w specjalistycznej klinice Immun-Onkologisches Zentrum Köln w Niemczech. Leczenie daje nadzieję na zahamowanie rozwoju choroby i wydłużenie życia. Problemem pozostają jednak ogromne koszty terapii, badań, konsultacji oraz zagranicznych wyjazdów, które znacznie przekraczają możliwości finansowe rodziny.

Choroba odebrała jej zdrowie, plany na przyszłość i poczucie bezpieczeństwa, ale nie odebrała nadziei. Dziś młoda mama prosi o pomoc, która może dać jej szansę na leczenie za granicą i kolejne lata u boku najbliższych

- Poza leczeniem w Polsce chcę skorzystać jeszcze z leczenia za granicą, by dać sobie jak największą szansę na życie. Pojawiła się dla mnie realna nadzieja na walkę z chorobą. Niestety koszty są ogromne i bez pomocy ludzi o wielkich sercach nie będę w stanie rozpocząć tej terapii - mówi Karolina.

Dlatego za pośrednictwem Fundacji Siepomaga prowadzona jest zbiórka środków na zagraniczne leczenie onkologiczne, dalszą terapię oraz rehabilitację. Karolina nie ukrywa, że prośba o pomoc była jedną z najtrudniejszych decyzji w jej życiu.

- Każda, nawet najmniejsza wpłata przybliża mnie do rozpoczęcia leczenia i pozwala mi wierzyć, że będę mogła jak najdłużej być obok moich dzieci. A jeśli nie możesz wesprzeć mnie finansowo, proszę – udostępnij mój apel. Pomóż mi dotrzeć do jak największej liczby osób - apeluje.

Na zakończenie kieruje słowa wdzięczności do wszystkich, którzy już okazali wsparcie. - Będę ogromnie wdzięczna nawet za niewielką wpłatę oraz udostępnienie mojej zbiórki. Dziękuję za pomoc, dobre słowo i każdą iskrę nadziei, którą mi dajecie - kończy.

mp

Lublin: Bili i kopali. Zarzuty dla... 71-latki

Do zdarzenia doszło w ostatnią niedzielę (19 lipca) przy ulicy Okopowej w Lublinie.

- Jak wynika z ustaleń policjantów, 71-latka po wyjściu na ulicę została zaatakowana słownie przez kompletnie pijanego, znanego jej 59-latka. To sprawiło, że seniorka zaatakowała mężczyznę. Mieszkanka powaliła na ziemię znajomego i zaczęła go kopać po całym ciele. To zauważyli dwaj mężczyźni, którzy siedzieli na pobliskiej ławce. Obaj bez namysłu przyłączyli się do 71-latki i zaczęli wspólnie okładać 59-latka. Mężczyzna był bity i kopany po całym ciele, w tym po głowie - informuje podinspektor Kamil Gołębiowski z KMP w Lublinie.

Sytuację zauważyli świadkowie. Zaalarmowali przejeżdżających w okolicy dzielnicowych z 1. komisariatu. Policjanci zatrzymali sprawców i udzielili pomocy pokrzywdzonemu. Mężczyzna został przewieziony do szpitala. Jego życiu nie zagraża niebezpieczeństwo.

Natomiast 71-latka oraz dwaj mężczyźni w wieku 42 i 38 lat usłyszeli zarzuty pobicia o charakterze chuligańskim. We wtorek decyzją prokuratora trafili pod dozór policji. Podejrzanym grozi do 5 lat więzienia.

Joanna Niećko

R E K L A M A



REG

Hrubieszów: Kobieta przygnieciona przez przyczepę. Zginęła na miejscu

Do wypadku doszło we wtorek (21 lipca) w gospodarstwie rolnym w miejscowości Łotoszyny.

- Z poczynionych wstępnych ustaleń na miejscu zdarzenia wynika, że pracująca w tym czasie w zabudowaniach gospodarczych 55-letnia kobieta, została przygnieciona do ściany budynku przez załadowaną ziarnem jęczmienia przyczepę rolniczą, która po rozłączeniu jej od ciągnika rolniczego samoczynnie zaczęła się staczać w kierunku ściany budynku - informuje asp. szt. Jarosław Karkuszewski z KPP w Hrubieszowie.

Kobieta poniosła śmierć na miejscu.

Joanna Niećko

R E K L A M A



eprasa.pl 03f059560d

Lublin24.pl

Rodzinna pasja, która łączy pokolenia

Nasi leśnicy-rycerze znów stanęli pod Grunwaldem



Lipcowy skwar potęgował zmęczenie. Zabezpieczenie czystej wody pitnej dla ludzi i tysięcy koni bojowych stanowiło stały problem i groziło wybuchem epidemii. Tomasz Bylina z synami poznali trudy obozowego życia



fot. Archiwum Tomasza Byliny

Bylinowie herbu Belina reprezentowali pod Grunwaldem historyczne Mazowsze i współczesne bialskie Podlasie

Reprezentują świat rycerskich wartości – honor, odwagę, szacunek do historii i tradycji przekazywanej kolejnym pokoleniom. Tomasz Bylina wraz z synami Jakubem i Dominikiem, mieszkający w okolicach Białej Podlaskiej, po raz kolejny założyli zbroje i stanęli pod mazowiecką chorągwią podczas jednej z największych rekonstrukcji historycznych w Polsce.

Tegoroczna inscenizacja bitwy pod Grunwaldem (rozegrana 18 lipca) była dla nich kolejnym spotkaniem z historią, ale także wyjątkowym rodzinnym doświadczeniem. Od lat wspólnie rozwijają pasję, która zaczęła się od zainteresowania Tomasza Byliny, a z czasem stała się częścią życia całej rodziny.

– Jeździmy co roku, z wyjątkiem czasu pandemii. Przez te lata synowie dorastali razem z tą pasją. Dziś to już nie jest tylko moje zainteresowanie, ale nasza wspólna rodzinna historia – mówi Tomasz Bylina.

Od pierwszej zbroi do wspólnej rodzinnej historii

Przygoda Tomasza Byliny z rekonstrukcją historyczną rozpoczęła się w 2011 roku. Początkowo była to jego indywidualna pasja – sposób na poznawanie średniowiecza, historii wojskowości i dawnych obyczajów. Z czasem zainteresowanie przejęli także jego synowie.

Jakub i Dominik dorastali w świecie średniowiecznych rycerzy. Poznawali historię, uczyli się zasad rekonstrukcji i stopniowo coraz bardziej angażowali się w przygotowania. Dziś cała trójka wspólnie uczestniczy w wydarzeniach historycznych, dbając o wierne odtworzenie realiów minionej epoki.

Pod Grunwaldem nie pojawiają się jedynie jako widzowie wielkiego widowiska. Są częścią społeczności rekonstruktorów, którzy przez kilka dni tworzą średniowieczny obóz i pokazują, jak mogło wyglądać życie dawnych wojsk.

Pod Grunwaldem znów zabrzmiały miecze

Kulminacyjnym momentem tegorocznego wydarzenia była rekonstrukcja bitwy, która odbyła się 18 lipca na Polach Grunwaldu. Wśród tysięcy uczestników znaleźli się także przedstawiciele mazowieckiej chorągwi, którą reprezentowali Tomasz Bylina i jego synowie.

Ich obecność nawiązuje do historycznych wydarzeń sprzed ponad sześciu wieków. W 1410 roku po stronie króla Władysława Jagiełły walczyły również chorągwie mazowieckie. Wśród sprzymierzeńców polsko-litewskich znajdował się książę Siemowit IV Mazowiecki, władca ówczesnego księstwa mazowieckiego.

Dla współczesnych rekonstruktorów Grunwald to jednak nie tylko sama walka. To także kilka dni życia obozowego, spotkań, rozmów i wspólnego odtwarzania realiów średniowiecza.

Z Lubelszczyzny pod chorągwią Mazowsza

Choć Tomasz Bylina wraz z rodziną mieszka obecnie w okolicach Białej Podlaskiej, podczas rekonstrukcji reprezentuje historyczne Mazowsze. To właśnie z tym regionem związane są jego rodzinne korzenie.

– Reprezentujemy Mazowsze, ponieważ mamy korzenie na ziemi czerskiej, w okolicach Garwolina. To tereny dawnego Mazowsza. Jednocześnie mieszkamy na Lubelszczyźnie i czujemy się związani również z tym miejscem – podkreśla Tomasz Bylina.

Ziemia czerska była jedną z historycznych ziem Mazowsza, a okolice Garwolina przez wieki należały do tego regionu. W rodzinnej tradycji pojawia się także herb Belina, związany z dawną tradycją szlachecką Mazowsza.

Tysiące rycerzy i miesiące przygotowań

Rekonstrukcja bitwy pod Grunwaldem należy do największych wydarzeń tego typu w Europie. Co roku uczestniczy w niej około dwóch tysięcy rekonstruktorów.

Za kilkudziesięciominutowym widowiskiem stoją jednak miesiące przygotowań. Uczestnicy na co dzień pracują, zajmują się rodzinami i realizują zawodowe obowiązki, ale przez cały rok doskonalą swoje umiejętności, kompletują wyposażenie i przygotowują się do kolejnych wydarzeń.

– To nie jest tylko wyjazd na jeden dzień. Przygotowania trwają cały rok. Trzeba zadbać o kondycję, sprzęt i każdy element wyposażenia. Najlepszym treningiem jest udział w imprezach, na które jesteśmy zapraszani. Uczestniczymy w pokazach i żywych lekcjach historii – mówi Tomasz Bylina.

Walka w pełnym uzbrojeniu wymaga dużej sprawności fizycznej. Sama zbroja waży około 25 kilogramów.

– Przy temperaturze około 30 stopni robi się naprawdę ciężko. W hełmie z zamkniętą zasłoną słabo się oddycha. Każdy ruch wymaga siły i wytrzymałości – dodaje.

Grunwald to także życie obozowe

Dla rekonstruktorów Pola Grunwaldu nie są tylko miejscem bitwy. To przestrzeń, w której przez kilka dni odtwarzane jest średniowieczne życie.

Tomasz Bylina wraz z synami uczestniczy w przygotowaniu obozowiska, wspólnych posiłkach i codziennych obowiązkach związanych ze sprzętem.

– To jest całe życie obozowe. Nie tylko walka. Przez kilka dni mieszkamy razem, przygotowujemy jedzenie, zajmujemy się sprzętem i staramy się jak najbardziej zbliżyć do realiów tamtej epoki – opowiada.

Dla odwiedzających obozowiska często są równie interesujące, jak sama inscenizacja. Można zobaczyć stroje, broń, rzemiosło i przedmioty codziennego użytku.

Historia, której można dotknąć

Pasja rodziny Bylinów nie ogranicza się wyłącznie do Grunwaldu. Przez cały rok uczestniczą w wydarzeniach lokalnych, prowadzą pokazy walk i organizują żywe lekcje historii.

Prezentowali się między innymi w Woli Okrzejskiej, Trzebieszowie oraz podczas wydarzenia organizowanego przez Nadleśnictwo Łuków, gdzie przygotowali własne stoisko.

Podczas spotkań pokazują średniowieczne uzbrojenie, opowiadają o dawnych zwyczajach i pozwalają uczestnikom zobaczyć z bliska elementy wyposażenia – przymierzyć hełm czy przyjrzeć się zbroi.

– Chcemy, żeby historia nie była tylko datą w podręczniku. Najlepiej zapamiętuje się to, czego można dotknąć i doświadczyć – mówi Tomasz Bylina.

Wierność epoce w każdym szczególe

Dla rodziny Bylinów rekonstrukcja oznacza przede wszystkim dbałość o autentyczność. Liczy się nie tylko efektowna zbroja, miecz czy hełm, ale także każdy szczegół stroju.

Rekonstruktorzy starają się, aby ich wyposażenie odpowiadało realiom XIV i XV wieku. Dbają o materiały, z których wykonywane są poszczególne elementy ubioru, wykorzystując między innymi len, konopie, bawełnę, barchan oraz skórę.

W poszukiwaniu wzorów korzystają z kronik, średniowiecznych malowideł i innych źródeł historycznych.

– To nie jest zwykłe przebranie. Z roku na rok dopracowywaliśmy kolejne elementy. Chodzi o to, aby jak najwierniej odtworzyć epokę – zaznacza Tomasz Bylina.

Leśnicy z rycerską pasją

Historia i przyroda od lat łączą się w rodzinie Bylinów. Tomasz Bylina zawodowo związany jest z leśnictwem, podobnie jak jego starszy syn Jakub. Młodszy Dominik kształci się w technikum leśnym.

Ich pasja pokazuje, że historia może być żywa i bliska także współczesnym pokoleniom. Leśnicy z Lubelszczyzny, reprezentujący pamięć o dawnym Mazowszu, łączą zawodową więź z naturą z zainteresowaniem przeszłością.

Choć współczesna inscenizacja jest widowiskiem, jej źródłem pozostaje prawdziwe wydarzenie, które zmieniło układ sił w średniowiecznej Europie. 15 lipca 1410 roku wojska polsko-litewskie pod dowództwem króla Władysława Jagiełły starły się z armią zakonu krzyżackiego dowodzoną przez wielkiego mistrza Ulricha von Jungingena. Zwycięstwo strony polsko-litewskiej stało się jednym z najważniejszych momentów w historii Polski i Europy Środkowej.

Beata Malczuk

REG

eprasa.pl 03f059560d

10 NAJPOPULARNIEJSZYCH STACJI

TELE PANORAMA

Program telewizyjny 29.07.-04.08.2026

FILM BIOGRAFICZNY SOBOTA TVN 20:00

Kwiat pustyni



Niezwykła historia życia Waris Dirie, ubogiej dziewczyny z plemienia nomadów, która stała się światowej sławy modelką. Nim osiągnęła wielki sukces, przeszła przez niewyobrażalne piekło. Jako kilkulatka została poddana okrutnej procedurze obrzezania. Jako 13-latka zaś uciekła z rodzinnego domu, by nie zostać zmuszoną do ślubu ze starszym mężczyzną,który już miał kilka żon. Dirie pokonała długą, wyboistą drogę z namiotu na pustyni do największych domów mody w Londynie, Paryżu, Mediolanie i Nowym Jorku. Dirie stała się ozdobą kolorowych magazynów. Osobą, która odmieniła los somalijskiej dziewczyny, był Terence Donovan. To właśnie on dał jej siłę, pokazał, jak wspaniale jest być kobietą i sprawił, że trafiła na okładkę kultowego kalendarza Pirelli, jak sama wspomina w jednym z wywiadów. Scenariusz filmu powstał na podstawie autobiograficznej powieści, w której Waris Dirie opisała swoje życie. Imię autorki - Waris - w języku somalijskim oznacza „kwiat pustyni", stąd tytuł jej książki. Ciekawostką jest fakt, że Waris Dirie pod wpływem przyjaciółki Polki zakochała się w naszym kraju. Modelka związała swoje życie z Gdańskiem i z dziećmi zamieszkała w Trójmieście.

FILM SF SOBOTA POLSAT 22:00

Lucy



Mieszkająca na Tajwanie studentka Lucy (Scarlett Johansson) staje się zakładniczką bezwzględnego dilera narkotyków. W jej brzuchu zostaje umieszczona paczka z białym proszkiem. Gdy worek pęka, a narkotyk przenika do organizmu, ciało dziewczyny ulega gwałtownym przemianom. Lucy zaczyna intensywniej odczuwać to, co ją otacza, błyskawicznie się uczy i potrafi kontrolować materię. Dziewczyna szuka pomocy specjalisty w dziedzinie badań nad ludzkim mózgiem, profesora Samuela Normana (Morgan Freeman). W dotarciu do niego pomaga jej policjant Pierre Del Rio. Luca Bessona w tej filmowej przygodzie wsparły osoby, z którymi działa od lat. Zespół jego wieloletnich współpracowników otwiera jego producentka, a prywatnie żona - Virginie Besson-Silla. Autorem zdjęć do „Lucy" był Thierry Arbogast („Piąty element"). Scenografię przygotował Hugues Tissandier („Transporter", „Uprowadzona"). Natomiast muzykę do tego filmu skomponował Eric Serra („Joanna d'Arc").

FILM SF NIEDZIELA TVN 19:45

Transformers: Ostatni Rycerz



Kolejna odsłona kultowej serii. „Transformers: Ostatni Rycerz" rozbija rdzeń mitu o tej popularnej serii, redefiniując zarazem pojęcie bohatera. Okazuje się, że Transformery od zarania dziejów przybywały na Ziemię, aby pomagać ludzkości. Działo się tak aż do momentu, kiedy porozumienie między dwoma gatunkami zostało zerwane. Odtąd ludzie i Transformery toczą ze sobą wojnę, a Optiums Prime odszedł. Klucz do ocalenia tkwi w przeszłości, w zapomnianej historii obecności Transformerów na Ziemi. Uratowanie ludzkości leży w rękach nieoczywistych sprzymierzeńców: Cade'a Yeagera (Mark Wahlberg), Bumblebee oraz brytyjskiego lorda (sir Anthony Hopkins) oraz oksfordzkiej profesorki (Laura Haddock). Bez ich współpracy gatunek ludzki nie ma szans na przetrwanie. Producentem wykonawczym obrazu jest po raz kolejny genialny Steven Spielberg. Scenariusz jest luźno inspirowany legendą o królu Arturze i Rycerzach Okrągłego Stołu. Dużym atutem produkcji jest obsada.

ROZRYWKA NIEDZIELA POLSAT 19:55



Miss Polski 2026

Rozstrzygnięcie ogólnopolskiego konkurs Miss Polski 2026 będzie spektakularnym zwieńczeniem Festiwalu Piękna 2026. W gali finałowej, która odbędzie się w Nowym Sączu w niedzielę, 2 sierpnia, wystąpią 24 kandydatki. To już 37. edycja konkursu, który dowodzi, że prawdziwe piękno, to znacznie więcej niż sama uroda zewnętrzna.

KONCERT SOBOTA TVP 2 20:00



Lato z Radiem i Telewizją Polską

Daj się porwać energii muzyki! Wakacyjna trasa koncertowa „Lato z Radiem i Telewizją Polską" 1 sierpnia odwiedzi Poddębice. Na scenie znów zaroi się od artystów. Wystąpi m.in. Roxie, Cleo, Maciej Maleńczuk oraz zespół Afromental, Kombii, Myslovitz i Natalia Szroeder.

PIĄTEK 31 Lipca

TVP 1

7.00 Msza święta na Jasnej Górze **7.30** Welon, fura i brawura **8.00** Serwis Info **8.05** Pogoda Info **8.15** Kolumbowie (4): Oto dziś... **9.15** Ranczo (96): Obywatelskie obowiązki **10.10** Komisarz Alex (281): Kret **11.05** Ojciec Mateusz (218): Zakład **12.00** Serwis Info **12.10** Agrobiznes **12.40** Magazyn rolniczy **13.00** Plaża i jej mieszkańcy – film dokument. Niemcy 2024 **14.00** Splątane losy (13)

15.00 Serwis Info – magazyn
15.10 Pogoda Info
15.25 Gra słów. Krzyżówka
16.00 Dziedzictwo (995)
17.00 Teleexpress
17.25 Jaka to melodia?
18.05 Reporterzy – magazyn
18.25 Akacjowa 38 (924)
19.30 19.30
19.55 Pytanie dnia
20.30 Ojciec Mateusz (425)
21.25 Drelich (3) – serial krym. Rodzina Drelicha jest w śmiertelnym niebezpieczeństwie. Natan zacieśnia pętlę wokół Izy i dzieci. Marek walczy, by ich ochronić. W poszukiwaniu odpowiedzi, kto go wrabia, Drelich odkrywa kolejne tropy.
22.25 Moje córki krowy ★★★★ – komediodr. Polska 2015 Reż. Kinga Dębska, wyk. Agata Kulesza, Gabriela Muskała, Marian Dziędziel
0.05 Nocny patrol – film akcji ★★★ USA 2019
2.00 Plac Zbawiciela – dramat ★★★★ obyczaj. Polska 2006
3.55 Wykrywacz kłamstw
4.15 Pytanie dnia
4.35 Reporterzy
4.45 Oko na świat

TVP 2

5.00 Rodzinka.pl **5.30** M jak miłość (1806) **6.20** Anna Dymna – spotkajmy się **6.55** Barwy szczęścia (3366) **7.30** Pytanie na śniadanie – program inform.-publicystyczny **11.25** Tour de Pologne – kroniki **11.30** Operacja zdrowie **12.00** Rodzinka.pl (59): Młodość nie zna strachu **12.35** Koło fortuny **13.15** Panna młoda (158) **14.05** Va banque **14.35** Na sygnale (888): Wszystko z miłości

15.05 La Promesa – pałac tajemnic (445)
16.00 Koło fortuny – teleturniej
16.35 Familiada – teleturniej
17.20 Panna młoda (159)
18.15 Va banque – teleturniej
18.50 Jeden z dziesięciu
19.25 Barwy szczęścia (3366) (odcinek powtórkowy)
20.05 Rodzinka.pl (308): Punkt zwrotny – serial komediowy Suto zakrapiana kolacja u Boskich kończy się scysją z Markiem, który zostawia skonsternowanych przyjaciół. Ludwik walczy z pokusami. Między Tomkiem a Kubą wybucha awantura. Zosia pomaga Kacprowi znaleźć sens życia.
20.40 Lato z Radiem i Telewizją Polską: Grudziądz
22.45 To jest grane: Wakacyjnie – prog. Marka Sierockiego
23.25 RE-MIND. Chcę to powiedzieć – koncert Polska 2026
0.30 Muzyka na dobry wieczór
1.35 Jesień w Nowym Jorku ★★★ – komedia romantyczna USA/Kanada 2022
3.15 Lekcje pana Kuki – film ★★★ obycz. Austria/Polska 2008

Polsat

5.25 Telezakupy TV Okazje **6.00** Nowy dzień – program informacyjno-publicystyczny **8.30** Malanowski i Partnerzy (366, 367): Ostatnia nadzieja / Żona idealna **9.30** Trudne sprawy (1287, 1288): Małe radości / Prostak **11.35** Gliniarze (903, 904): Syndrom Otella / Gnida **13.40** Dlaczego ja? (1532, 1533): Cena miłości / Prawda czy wyzwanie – serial fabularno-dokumentalny Polska 2026

15.50 Wydarzenia
16.20 Pogoda
16.25 Interwencja – magazyn
16.40 Gliniarze (1101-opis**, 1102)** Śledczy zajmują się sprawą zabójstwa byłego antyterrorysty, który odkrył dowody na przestępstwo seksualne. Podejrzenia padają na jego współpracownika.
18.50 Wydarzenia
19.20 Gość „Wydarzeń"
19.55 Miss Supranational 2026 – show Polska 2026
22.55 Szybko i wściekle – film ★★★ sens. USA/Japonia 2009 Reż. Justin Lin, wyk. Vin Diesel, Paul Walker, Michelle Rodriguez Dominic uciekł do Meksyku, ale wraca teraz do Los Angeles, by połączyć siły z dawnym wrogiem, agentem FBI i podjąć walkę z przemytnikiem narkotyków.
1.10 21 Jump Street – komedia ★★★★ sensacyjna USA 2012 Reż. Phil Lord, Christopher Miller, wyk. Jonah Hill, Channing Tatum, Brie Larson, Ice Cube
3.35 Nasz nowy dom (300)

TVN

5.10 Nauka jazdy (26) **5.40** Uwaga! – magazyn **5.55** Ukryta prawda (1715) – serial fabularno-dokumentalny Polska 2023 **6.50** Kuchenne rewolucje: Opole – Caverna Cafe **7.45** Dzień dobry wakacje – program informacyjno-publicystyczny **11.25** Babski biznes (1) – serial dokumentalny Polska 2025 **12.35** Ukryta prawda (1507-1508, 1740) – serial fabularno-dokumentalny Polska 2023

15.45 Detektywi (129)
16.50 Szpital św. Anny (80) – serial obycz. Polska 2026
17.55 Młode gliny (36) – serial krym. Polska 2026
19.00 Fakty
19.50 Uwaga! – magazyn
20.00 Troja – film przygodowy ★★★★ USA/W. Bryt./Malta 2004 Reż. Wolfgang Petersen, wyk. Brad Pitt, Eric Bana, Orlando Bloom
23.25 Romeo musi umrzeć ★★★ – film sensac. USA 2000 Reż. Andrzej Bartkowiak, wyk. Jet Li, Aaliyah, Isaiah Washington, Russell Wong Syn bossa gangu dostaje wiadomość, że jego brat został zamordowany. Ucieka z więzienia i rozpoczyna poszukiwania zabójcy. W Oakland poznaje Trish, w której się zakochuje. Ale dziewczyna jest córką największego wroga.
1.50 13 minut – film sensacyjny ★★ USA/Kanada 2021 Reż. Lindsay Gossling, wyk. Trace Adkins, Thora Birch, Peter Facinelli, Anne Heche
3.50 Uwaga! – magazyn
4.05 Detektywi (128): Ksiądz

TVN 7

6.50 Szkoła (838, 839) **8.45** Ukryta prawda (1353, 1475, 1476) **11.50** W-11 Wydział Śledczy (1144-1146) **13.55** Kryminalni (7) **15.00** Szpital (812, 813) **17.00** Sędzia Anna Maria Wesołowska (521) **18.00** SOS. Ekipy w akcji (33) **19.00** Ukryta prawda (1544) **20.00** ★★★ After – dramat USA 2019, reż. Jenny Gage, wyk. Josephine Langford, Selma Blair **22.20** ★★★★ Maverick – western USA 1994, reż. Richard Donner, wyk. Mel Gibson, Jodie Foster **0.55** ★★★ Step Up IV: Rewolucja – film muz. USA 2012, reż. Scott Speer, wyk. Kathryn McCormick

TV 4

5.30 Telezakupy TV Okazje **6.00** Strażnik Teksasu (17, 18) **7.55** Bogaty dom – biedny dom (102) **8.55** Policjantki i policjanci (540, 541) **10.55** Na ratunek 112 (1138, 1139) **11.55** Dlaczego ja? (1567, 1568) **13.55** Trudne sprawy **16.55** Policjantki i policjanci (1414) **18.00** Łowcy skarbów. Kto da więcej (532) **19.00** Policjantki i policjanci (1415) **20.00** Gwiazdy kabaretu (178, 156) **22.05** ★★★★ Deja vu – thriller USA/Wielka Brytania 2006, reż. Tony Scott, wyk. Denzel Washington, Jim Caviezel, Paula Patton, Val Kilmer **0.40** STOP Drogówka (330)

TVP Kultura

10.55 ★★★★ Dzisiejsze czasy – kom. USA 1936 **12.35** Jules Verne i jego podróż dookoła świata **13.40** Benefis Kory w Teatrze STU **14.25** Maanam i goście **15.00** ★★★★ Papusza – film biogr. Polska 2013 **17.20** Niewiarygodne przygody Marka Piegusa (1, 2) **18.20** Video Killed the Radio Star **18.55** Rawhide (20) **20.00** ★★★★ Bounty – film przyg. W. Bryt./USA/Nowa Zel. 1984 **22.15** TVP Kultura na TAURON Nowe Horyzonty – Wrocław 2026 **22.35** ★★★ Drzazgi – komediodramat Polska/Holandia/Niemcy 2008

TV Trwam

11.35 Natura et Homo **12.03** Informacje **12.20** Głos serca (141) **13.05** Komarowska Wiktoria **13.30** Msza święta z Jasnej Góry **14.30** Drzwi do lasu **15.00** Modlitwa w Godzinie Miłosierdzia **15.20** Mocni w wierze **16.10** Natura obiektywnie **16.40** Kuźnia redemptorystów **17.30** Łączy nas historia **18.15** Westerplatte młodych **19.00** Warto zauważyć... w mijającym tygodniu **19.30** Historie Starego Testamentu **19.45** Modlitwa z telefon. udziałem dzieci **20.00** Informacje **20.20** Różaniec **21.00** Apel Jasnogórski

TVP Sport

8.35 Piłka nożna: MŚ 2026: Hiszpania – Argentyna **10.40** Podsumowanie Tour de Pologne Women **12.10** Piłka nożna: rewanż z udz. GKS-u Katowice **14.25 (L)** Sporty wodne: ME w Paryżu i Saint-Denis: Skoki do wody **16.00** Sportowe ABC: Judo **16.20** Skoki narciarskie: Letnie GP (m) w Wiśle **17.55 (L)** Piłka nożna: Znicz Pruszków – Legia II Warszawa **20.25 (L)** Piłka nożna: Lechia Gdańsk – Warta Poznań **23.00** Sportowy wieczór **23.35** Sporty wodne: ME w Paryżu i Saint-Denis

TV Puls

8.00 Kobra – oddział specjalny (14, 15) **10.00** Maria z przedmieścia (85, 86) **12.00** Nie igraj z aniołem (129) **13.00** Wspaniałe stulecie (63) **14.00** Kurierzy (48) **15.00** Lombard. Życie pod zastaw (568, 569) **17.00** Kurierzy (49) **18.00** Lombard. Życie pod zastaw (986, 987) **20.00** ★★ Śmiertelna eskorta – film sensac. USA 2024 **21.35** ★★★ Umysł przestępcy – dramat krymin. USA/Wielka Brytania/Bułgaria 2016 **0.00** ★★★ Przetrwać do świtu – thriller USA 2020 **1.35** Lombard. Życie pod zastaw (981, 982)

★★★★★ koniecznie ★★★★ zdecydowanie tak ★★★ możesz ★★ nie musisz ★ zdecydowanie nie **(L)** na żywo

DVB T stacje dostępne w naziemnej telewizji cyfrowej

REG

eprasa.pl 03f059560d

SOBOTA 1 Sierpnia

TVP 1

7.00 Msza święta na Jasnej Górze **7.40** Rok w ogrodzie **8.05** Rok w ogrodzie extra **8.20** Pełnosprawni **8.55** Ranczo (97): Nowatorska terapia **9.55** Komisarz Alex (282): Dom miliardera **10.55** Ojciec Mateusz (219): Córka blacharza **11.55** Umrzeć za Warszawę – film dokumentalny Francja/Polska 2013 **13.00** ★★★ Teksańczyk – western USA/Hiszpania 1966 **14.40** Okrasa łamie przepisy

15.20 Rozmowy na medal: Antoni Piechniczek
16.00 Dziedzictwo (996)
17.00 Teleexpress
17.25 (L) Skoki narciarskie: Letnie Grand Prix mężczyzn w Wiśle: 1. konkurs indywid. na skoczni HS 134
19.30 19.30
19.55 Pytanie dnia
20.30 Warszawiacy śpiewają (nie)zakazane piosenki
22.10 Miasto 44
★★★★ – film woj. Polska 2014
Reż. Jan Komasa,
wyk. Wojciech Błach, Józef Pawłowski, Zofia Wichłacz
0.25 Pożegnanie z Marią
★★★★ – dramat woj. Polska 1993
Reż. Filip Zylber, wyk. Marek Bukowski, Agnieszka Wagner
Warszawa, rok 1943. Tadeusz ratuje z rąk policjanta żydówkę Sarę i zaprasza ją na wesele przyjaciół. Jego dziewczyna Maria zostaje schwytana podczas łapanki i wywieziona do obozu.
2.05 Moje córki krowy
★★★★ – komediodr. Polska 2015
3.45 Odnaleziony walc – film dokumentalny Polska 2016

TVP 2

5.10 Barwy szczęścia (3362, 3363) **6.25** M jak miłość (1925) **7.30** Pytanie na śniadanie – program informacyjno-publicystyczny **11.10** Tour de Pologne – kroniki **11.15** Górna półka smaku – magazyn kulinarny **11.50** Zmiennicy (9): Podróż sentymentalna **13.05** Panna młoda (159) – serial obyczajowy Turcja 2024 **14.00** Familiada – teleturniej **14.35** Koło fortuny – teleturniej

15.15 Szansa na sukces. Opole 2026: Natalia Przybysz
16.20 Na dobre i na złe (990)
Lekarze walczą o życie matki czworaczków, bo podczas cesarskiego cięcia dochodzi u niej do krwotoku. Na SOR trafia nastolatka z urazem tętnicy i padaczką. Tymczasem Gloria zrywa z Begerem, a Maria próbuje pracować, walcząc z traumą po gwałcie.
17.15 Panna młoda (160) – serial obycz. Turcja 2024
18.10 Va banque – teleturniej
18.45 Wyższa Szkoła Jazdy (9)
19.10 Słowo na niedzielę
19.25 Rodzinka.pl (309): Gorączka – serial kom. Polska
20.00 Lato z Radiem i Telewizją Polską: Poddębice
22.10 Gabi Drzewiecka zaprasza
23.10 Medicus
★★★★ – film przyg. Niemcy 2013
Reż. Philipp Stölzl,
wyk. Stellan Skarsgård, Tom Payne, Emma Rigby
1.50 Mroczne wody
★★★★ – dramat USA 2019
Reż. Todd Haynes,
wyk. Mark Ruffalo, Anne Hathaway, Tim Robbins

Polsat

5.40 Telezakupy TV Okazje **6.00** Nowy dzień **8.30** Halo tu Polsat – program inf.-publicystyczny **11.30** Nasz nowy dom (363) **12.50** ★★ Garfield II – komedia USA/Wielka Brytania 2006, reż. Tim Hill, dub. Zbigniew Zamachowski **14.45** Sezon na misia II – film animowany USA/Kanada 2008, reż. Matthew O'Callaghan, Todd Wilderman, dub. Dariusz Toczek, Jarosław Boberek, Grzegorz Pawlak

16.25 Speed – niebezpieczna szybkość – film sensacyjny USA 1994
Reż. Jan de Bont,
wyk. Keanu Reeves, Dennis Hopper, Sandra Bullock
18.50 Wydarzenia
19.15 Prezydenci i premierzy
19.55 Kabaret na żywo. Chyba Czesuaf – progr. rozrywk.
22.00 Lucy – film sf Fr./Niemcy/Tajwan/Kanada 2014
Reż. Luc Besson, wyk.
Scarlett Johansson, Morgan Freeman, Min-sik Choi
23.55 Ciemniejsza strona Greya
★★ – melodramat USA 2017
Reż. James Foley,
wyk. Dakota Johnson, Jamie Dornan, Kim Basinger
Związek Christiana i Any przechodzi w kolejną fazę. Próby odbudowania relacji i zyskania spokoju torpedują postaci z przeszłości mężczyzny, które pojawiają się w dziwnych okolicznościach.
2.35 Koszmarna noc
★★ – film sensacyjny USA 2019
Reż. Matt Eskandari, wyk.
Nicky Whelan, Bruce Willis
4.55 Disco gramy!

TVN

5.00 Nauka jazdy (27) **5.40** Uwaga! **5.55** Ukryta prawda (1716) **6.50** Kuchenne rewolucje: Myślibórz – „Domowe obiady u rudej" **7.45** Dzień dobry wakacje **11.30** Na Wspólnej (4252-4255) **13.30** Młode gliny (37) **14.35** ★★★★ Wakacje w krzywym zwierciadle – komedia obyczaj. USA 1983, reż. Harold Ramis, wyk. Chevy Chase, Beverly D'Angelo, Randy Quaid, Anthony Michael Hall

16.45 Rozumiemy się bez słów
★★★★ – komedia muzyczna
Francja/Belgia 2014
Reż. Eric Lartigau,
wyk. Louane Emera, Karin Viard, François Damiens
W rodzinie Bélierów 16-letnia Paula jest jedyną osobą słyszącą. Gra rolę przewodnika w życiu najbliższych. Gdy pojawia się perspektywa nauki śpiewu w Paryżu, Paula nie wie, jak powiedzieć to rodzicom.
19.00 Fakty
19.45 Uwaga! – magazyn
20.00 Kwiat pustyni
★★★★ – film biograficzny Austria/Francja/Niemcy/W. Bryt. 2009
Reż. Sherry Hormann,
wyk. Liya Kebede, Soraya Omar-Scego, Sally Hawkins
22.35 Plan na miłość
★★★ – komedia W. Bryt./Francja/Indie/USA 2022
Reż. Shekhar Kapur,
wyk. Lily James, Shazad Latif
0.55 Doktor Sen – horror
★★★★ USA/Kanada 2019
Reż. Mike Flanagan, wyk.
Ewan McGregor, Rebecca Ferguson, Jacob Tremblay
4.05 Uwaga! – magazyn

TVN 7

6.10 Wiza na miłość: pierwsze spotkanie (9) **7.05** New Looney Tunes (10-12) **7.50** Psi Patrol: Film – film anim. Kan./USA 2021 **9.35** Zgłoś remont (9) **10.40** Bitwa o gości (5) **11.45** Ukryta prawda (1467-1469) **14.40** Szpital św. Anny (33, 34) **16.40** Detektywi (7) **17.45** ★★★★ Gremliny rozrabiają – film sf USA 1984, reż. Joe Dante, wyk. Zach Galligan **20.00** ★★★★ Sherlock Holmes – film krym. USA/Niemcy 2009, reż. Guy Ritchie, wyk. Robert Downey Jr. **22.50** ★★★★ 300 – dramat USA/Kan./Bułg. 2006 **1.05** ★★★ Tango i Cash – film sens. USA 1989

TV 4

5.30 Telezakupy TV Okazje **6.00** Łowcy skarbów. Kto da więcej (199) **7.00** Galileo (1201, 1202) – progr. popularnonauk. Polska 2026 **9.05** #JesteśmyDlaDzieci (338) **9.30** Galileo (1203, 1184, 1185) – progr. popularnonauk. Polska 2026 **12.35** ★★★★ Z dala od zgiełku – melodr. USA/W. Brytania 2015, reż. Thomas Vinterberg, wyk. Carey Mulligan, Matthias Schoenaerts, Michael Sheen **15.00** Policjantki i policjanci (1401-1405) – serial obyczaj. Polska 2026 **20.00** Sprawiedliwi. Trójmiasto (137-140) – serial krym. Polska 2026 **0.00** Gwiazdy kabaretu (165, 166)

TVP Kultura

9.40 Fair Play – film anim. **10.00** ★★★ Dzień czwarty – film woj. Polska 1984 **11.30** Kosmos 1999 (17) **12.35** Podróże z Agatą Christie i Sir Davidem Suchetem **13.35** Hrabina Cosel (1-3) **16.20** Noce i dnie (10) **17.30** Festiwal Góry Literatury – Czy świata jest za dużo? **18.15** ★★★★ Dzisiejsze czasy – kom. USA 1936 **20.00** ★★★ W deszczowy dzień w Nowym Jorku – kom. USA 2019 **21.45** To jest mój sen – koncert Edyty Bartosiewicz **22.50** ★★★★ Bounty – film przyg. W. Bryt./USA/Nowa Zel. 1984

TV Trwam

12.20 Warto zauważyć... w mijającym tygodniu **12.50** Natura obiektywnie **13.30** Msza święta z Jasnej Góry **14.45** Jak wygrać małżeństwo? **15.00** Dzielna niewiasta **15.15** Mateczniki polskości **15.30** Wierzę w Boga **16.10** Historia PL **16.35** Ludzki święty. Św. Alfons Liguori **17.30** Przełamując bariery **18.15** W naszej rodzinie **19.30** Manna z nieba **19.45** Modlitwa z telefonicznym udziałem dzieci **20.00** Informacje **20.20** Różaniec **21.00** Apel Jasnogórski **21.40** Polski punkt widzenia **22.00** Warto być ojcem

TVP Sport

9.40 Podsumowanie MŚ w Kanadzie, Meksyku i USA: Ćwierćfinały **10.20** Studio **10.30 (L)** Wioślarstwo: ME w Varese: 1. dzień **13.10 (L)** Piłka nożna: Legia Ladies – Pogoń Szczecin **15.25** Skoki narciarskie: Letnie GP (k) w Wiśle134 **16.15 (L)** Skoki narciarskie: Letnie GP (m) w Wiśle **19.55 (L)** Sporty wodne: Mistrzostwa Europy w Paryżu i Saint-Denis **20.40** Sportowy wieczór **21.10 (L)** Piłka nożna: FC Porto – SCU Torreense; FC Porto – SCU Torreense **23.25** Sporty wodne: Mistrzostwa Europy w Paryżu i Saint-Denis

TV Puls

5.20 Menu na miarę (5) **6.00** Kobra – oddział specjalny (11-13) **9.00** Taki jest świat (31) **9.25** Boso przez świat (75) **10.00** Lombard. Życie pod zastaw (561, 563, 565, 567, 569, 983-987) **20.00** ★★★ Smak zemsty. Peppermint – thriller USA/Hongkong/Chiny 2018, reż. Pierre Morel, wyk. Jennifer Garner **22.05** ★★★ Tomb Raider – film przygod. Wielka Bryt./USA 2018, reż. Roar Uthaug, wyk. Alicia Vikander **0.40** ★★★ Nieuchwytni – film sensacyjny USA 2015 **2.25** Dyżur (38) **3.00** Taki jest świat (31)

★★★★★ koniecznie ★★★★ zdecydowanie tak ★★★ możesz ★★ nie musisz ★ zdecydowanie nie **(L)** na żywo

DVB T stacje dostępne w naziemnej telewizji cyfrowej

NIEDZIELA 2 Sierpnia

TVP 1

7.00 Msza św. w Krakowie Łagiewnikach **8.00** Tydzień **8.35** Stawka większa niż życie (16, 17) **10.55** Ojciec Mateusz (220): Czarna peleryna **11.55** Między ziemią a niebem **12.00** Anioł Pański **12.15** Między ziemią a niebem **12.45** Portret kapłana **13.10** Planeta Ziemia III **14.15** Studio GP **14.40 (L)** Skoki narciarskie: Letnie Grand Prix mężczyzn w Wiśle: 2. konkurs indywidualny

16.35 Studio Letniego Grand Prix
17.00 Teleexpress
17.35 Żona dla Polaka (9) – reality show Polska 2024
18.40 Jaka to melodia?
19.30 19.30
19.55 Pytanie dnia
20.25 Gra z Cieniem (5) – serial krym. Polska 2024
Helenie i Staszce udaje się opuścić więzienie sanitarką wywożącą zwłoki. Niestety, zostają schwytane i przewiezione na przesłuchania do siedziby UB. Są torturowane. Przesłuchania przerywa rozkaz ministra.
21.20 Światło między oceanami
★★★★ – melodramat W. Bryt./Nowa Zelandia/USA/Indie/Australia/Kanada 2016
Reż. Derek Cianfrance,
wyk. Michael Fassbender, Alicia Vikander, Rachel Weisz, Bryan Brown
23.40 Dewajtis (2) – serial kostiumowy Polska 2023
0.40 Miasto 44
★★★★ – film woj. Polska 2014
Reż. Jan Komasa
2.55 Teksańczyk – western USA/★★★ Hiszpania 1966

TVP 2

5.20 Barwy szczęścia (3365, 3366) **6.25** M jak miłość (1926) **7.30** Pytanie na śniadanie – program informacyjno-publicystyczny **11.10** Tour de Pologne – kroniki wyścigu **11.15** Dzień z życia artysty (13): Joanna Kurowska **11.50** Lato z Radiem i Telewizją Polską: Poddębice – koncert **14.00** Familiada – teleturniej, prowadzenie Karol Strasburger **14.35** Koło fortuny – teleturniej

15.10 Szansa na sukces. Opole 2026: Pod Budą
16.15 Tak to leciało! – teleturniej
17.15 Maxima. Droga na tron (6)
Alexander oświadcza się Maximie. Zapewnia, że dla niej gotów jest zrzec się praw do tronu. Zostają opublikowane wyniki śledztwa dotyczącego przeszłości Jorgego Zorrieguiety. Jorge oczekuje, że córka zaprosi go na ślub.
18.15 Rodzinka.pl (295): Sny – serial kom. Polska 2025
18.55 Kocham Cię, Polsko!
20.20 Postaw na milion
21.20 Mazurska Noc Kabaretowa: Muszkieterowie Kabaretu – transmisja z amfiteatru z Mrągowa
23.25 Harry Wild (1, 2) – serial kryminalny W. Bryt./Niemcy 2022
Reż. Ronan Burke,
wyk. Jane Seymour, Rohan Nedd, Stuart Graham
1.30 Król (4)
2.45 Medicus – film przygod.
★★★★ Niemcy 2013
Reż. Philipp Stölzl,
wyk. Stellan Skarsgård, Tom Payne, Emma Rigby

Polsat

5.40 Telezakupy TV Okazje **6.00** Nowy dzień – magazyn informacyjny **8.30** Halo tu Polsat – program informacyjno-publicystyczny **11.25** Zakochany Madagaskar – film animowany USA 2013 **11.50** Hop – film animowany USA 2011 **13.55** ★★★ Fałszywa dwunastka II – komedia USA/Kanada 2005, reż. Adam Shankman, wyk. Steve Martin, Bonnie Hunt, Piper Perabo, Eugene Levy

16.00 Zaginiony świat: Park Jurajski – film sensacyjny USA 1997
Reż. Steven Spielberg, wyk. Jeff Goldblum, Julianne Moore, Pete Postlethwaite, Richard Attenborough
Okazuje się, że dinozaury przeżyły zniszczenie parku. John Hammond wysyła naukowców, by je zbadali. Jego chciwy bratanek przejmuje firmę i postanawia schwytać kilka gadów i umieścić w zoo.
18.50 Wydarzenia
19.15 Gość „Wydarzeń"
19.55 Miss Polski 2026 – transmisja z Nowego Sącza
23.00 Mayday (1, 2) – miniserial Polska 2020
Reż. Sam Akina,
wyk. Piotr Adamczyk, Adam Woronowicz, Weronika Książkiewicz
1.00 Erin Brockovich
★★★★ – film biograf. USA 2000
Reż. Steven Soderbergh,
wyk. Julia Roberts, Albert Finney, Aaron Eckhart
3.55 Świat według Kiepskich (394): Erotikon
4.40 Disco gramy!

TVN

5.00 Recepta na stary dom (1) **5.40** Uwaga! **5.55** Ukryta prawda (1717) **6.50** Kuchenne rewolucje: Tomaszów Mazowiecki – Toscania **7.45** Dzień dobry wakacje – program inf.-publicyst. **11.30** Co za tydzień **12.20** Ugotowani (9) **13.30** ★★★★ Lemony Snicket: Seria niefortunnych zdarzeń – komedia Niemcy/USA 2004, reż. Brad Silberling, wyk. Jim Carrey, Jude Law, Meryl Streep, Liam Aiken

15.50 Akademia policyjna V: Misja w Miami Beach – komedia USA 1988
Reż. Alan Myerson,
wyk. Bubba Smith, David Graf, Michael Winslow
17.55 Kuchenne rewolucje: Myślibórz – „Domowe obiady u rudej" – reality show
19.00 Fakty
19.45 Transformers: Ostatni Rycerz – film sf USA/Chiny/Kanada 2017
Reż. Michael Bay,
wyk. Mark Wahlberg, Josh Duhamel, Anthony Hopkins
23.00 Kod dostępu
★★★ – film sensac. USA 2001
Reż. Dominic Sena,
wyk. John Travolta, Hugh Jackman, Halle Berry
Jobson zostaje wynajęty do złamania kodu dostępu do rządowego konta. Wkrótce uświadamia sobie, że nie chodzi o zwykłe włamanie.
1.10 Tata – komediodramat
★★★ Polska/Ukraina 2022
Reż. Anna Maliszewska
3.30 Uwaga! – magazyn
3.45 Detektywi (129): Fatalna impreza – serial fab.-dok.

TVN 7

6.05 Wiza na miłość: pierwsze spotkanie (10) **7.00** New Looney Tunes (13-15) **7.45** Kapitan Majtas: Pierwszy wielki film – film anim. USA/Kan./Fr./W. Bryt./Indie 2017 **9.35** Ukryta prawda (1470-1474) **14.35** Szpital św. Anny (35, 36) **16.35** Detektywi (8) **17.40** ★★★ Jack, pogromca olbrzymów – film fantasy USA 2013 **20.00** ★★★★★ Szeregowiec Ryan – film wojenny USA 1998, reż. Steven Spielberg, wyk. Tom Hanks **23.35** ★★★ Ci, którzy życzą mi śmierci – film sensac. USA/Kan 2021 **1.45** ★★★ Rezolucja 819 – dramat Francja/Włochy/Polska 2008

TV 4

5.30 Telezakupy TV Okazje **6.00** Łowcy skarbów. Kto da więcej (200) **7.00** The Americas (6, 7) **8.55** Galileo (1186, 1187) **10.55** ★★★ Bez hamulców – film sens. USA 2012 **12.50** ★★★★ Wielki błękit – dramat Francja/Włochy/USA 1988, reż. Luc Besson, wyk. Jean-Marc Barr, Jean Reno **16.25** ★★★★ Déjà vu – thriller USA/W. Bryt. 2006, reż. Tony Scott, wyk. Denzel Washington, Val Kilmer **18.55** Uroczysko (187, 188) **20.00** Sprawiedliwi – wydział kryminalny (1020-1023) **0.00** STOP Drogówka (358) **1.00** Tokio nocą. Sekretna Japonia – film dok. Fr. 2024

TVP Kultura

9.40 Podróż księcia – film anim. Fr./Luks. 2019 **11.00** Podróże z Agatą Christie i Sir Davidem Suchetem **12.05** Kosmos 1999 (18) **13.05** Opole – koncertowe wspomnienia **13.20** KFPP Opole -'92 **14.30** ★★★ Frankie i Johnny – musical USA 1966 **16.05** Noce i dnie (11) **17.15** Studio Kultura – niedziela z... **18.10** Irena Santor. Magiczny jeden krok **19.15** Piosenki Władysława Szpilmana **20.00** ★★★★ Przełęcz ocalonych – film woj. USA/Australia 2016 **22.25** TVP Kultura na TAURON Nowe Horyzonty – Wrocław 2026

TV Trwam

9.30 Msza św. z Jasnej Góry **10.30** Z Małej Cerkwicy do... **11.00** Głos serca (142) **11.45** Tyle krzywdy **12.00** Anioł Pański z Ojcem Świętym Leonem XIV **12.15** Papież Polak do rodaków **12.45** Wersal 1919 **14.25** Kapłan **15.00** Wieś to też Polska **16.10** Koncert życzeń **17.00** Natura et Homo **17.30** Sól Ziemi **18.15** Rozmowy niedokończone **19.30** Baśniowy teatr lalek **20.00** Informacje **20.20** Różaniec **21.00** Apel Jasnogórski **22.00** Mocni Jego mocą **22.30** Muzyczne chwile **22.45** Jak wygrać małżeństwo?

TVP Sport

8.55 Piłka nożna: Arka Gdynia – Stal Rzeszów **10.05** Peter Moore **10.45** Studio **11.00 (L)** Wioślarstwo: ME w Varese: 2. dzień **13.50** Studio **14.45 (L)** Skoki narciarskie: Letnie GP mężczyzn w Wiśle **17.00** Studio **17.25 (L)** Piłka nożna: Śląsk Wrocław – Raków Częstochowa **20.15** Magazyn Tour de Pologne: Prezentacja ekip w Gdyni **22.00** Sportowy wieczór **22.30** Skoki narciarskie: Letnie GP (m) w Wiśle **0.20** Sporty wodne: ME w Paryżu i Saint-Denis **1.20** Oktagon MMA: Gala w Pradze

TV Puls

7.30 Don Matteo: Boski detektyw (5, 6) **9.50** Kurierzy (45, 46) **11.40** ★★★ Turner i Hooch – kom. USA 1989 **13.45** ★★★ Agentka specjalnej troski – kom. Fr./Belg. 2016 **15.55** ★★★★ Za jakie grzechy, dobry Boże? – kom. Fr. 2014 **17.55** ★★★ I znowu zgrzeszyliśmy, dobry Boże! – kom. Fr. 2019 **20.00** ★★★ Ocean ognia – thriller USA/Chiny/W. Bryt. 2018 **22.20** ★★ Hellboy – film sens. Fr./USA/W. Bryt./Bułg./Kan./Portugalia 2019 **0.50** ★★★ Skazany na piekło – thriller USA 2003 **2.50** Taki jest świat (31)

★★★★★ koniecznie ★★★★ zdecydowanie tak ★★★ możesz ★★ nie musisz ★ zdecydowanie nie **(L)** na żywo

DVB T stacje dostępne w naziemnej telewizji cyfrowej

REG

eprasa.pl 03f059560d

PONIEDZIAŁEK 3 Sierpnia

TVP 1

7.00 Msza św. na Jasnej Górze **7.30** Studio Raban **8.00** Serwis Info **8.15** Kolumbowie (5): Śmierć po raz drugi **9.15** Ranczo (98): Zbrodnia to niesłychana, pani zabija pana **10.05** Komisarz Alex (283): Superochroniarz **11.00** Ojciec Mateusz (221): Fatalne spotkanie **12.00** Serwis Info **12.10** Agrobiznes **12.40** Rok w ogrodzie extra **12.55** Planeta Ziemia III **14.00** Splątane losy (14)

15.00 Serwis Info – magazyn
15.15 Studio Tour de Pologne
15.20 (L) Kolarstwo: Tour de Pologne: 1. etap: Gdynia – Koszalin – transmisja
17.00 Teleexpress
17.25 Jaka to melodia?
18.05 Reporterzy – magazyn
18.25 Akacjowa 38 (925)
19.30 19.30
19.55 Pytanie dnia
20.30 07 zgłoś się (7)
W Warszawie została zamordowana w swoim mieszkaniu dziewczyna z półświatka. Podejrzenie pada na byłego narzeczonego, który dzień wcześniej przyjechał z prowincji.
21.40 Fighter
★★★★ – film biograf. USA 2010
Reż. David O. Russell, wyk. Mark Wahlberg, Christian Bale, Amy Adams
23.40 Tour de Pologne – kroniki
23.50 Wanda. Ostatnia z oddziału – film dokum. Polska 2024
0.55 Światło między oceanami
★★★★ – melodramat W. Bryt./Nowa Zelandia/USA/Indie/Australia/Kanada 2016
3.35 Wykrywacz kłamstw
3.55 Pytanie dnia

TVP 2

5.35 M jak miłość (1807) **6.25** Rodzina (nie od) święta **6.55** Barwy szczęścia (3367) **7.30** Pytanie na śniadanie – program informacyjno-publicystyczny **11.30** Okrasa łamie przepisy: Smak lawendy **12.00** Wyższa Szkoła Jazdy **12.35** Koło fortuny – teleturniej **13.15** Panna młoda (160) – serial obyczajowy Turcja 2024 **14.05** Va banque – teleturniej **14.35** Na sygnale (889): Demolka

15.05 La Promesa – pałac tajemnic (446)
16.00 Koło fortuny – teleturniej
16.35 Familiada – teleturniej
17.20 Panna młoda (161)
18.15 Va banque – teleturniej
18.50 Jeden z dziesięciu
19.25 Barwy szczęścia (3367) (odcinek powtórkowy)
20.05 Omnibus – szybcy i mądrzy – teleturniej
20.55 Postaw na milion
21.50 Na sygnale (885, 886-opis) – serial obycz. Polska 2026
Doktor Góra trafia na kobietę, która podczas zakupów zaczęła kaszleć krwią, ku przerażeniu klientów. Zespół doktora Vicka jedzie do młodego mężczyzny, który ma atak padaczki.
22.55 Matlock (1, 2): Matlock / Rzym w jeden dzień – serial krym. USA 2024
Reż. Kat Coiro, wyk. Kathy Bates, Skye P. Marshall
0.40 Karol, władca Hiszpanii (15) – serial hist. Hiszp. 2016
1.40 Nasz dom w górach (22) – serial obycz. Niemcy 2024
2.35 Akacjowa 38
3.30 Rodzinka.pl

Polsat

5.25 Telezakupy TV Okazje **6.00** Nowy dzień – program informacyjno-publicystyczny **9.15** Malanowski i Partnerzy (368, 369): Mordercze zamiary / Stracona reputacja **10.20** Trudne sprawy (1289): Poznanie rodziców **11.20** Gliniarze (905, 906): Kto się nie schowa, ten kryje / Uczucie, które nie gaśnie **13.25** Dlaczego ja? (1534, 1535): Gra o wszystko: /Gdzie są nasze pieniądze

15.30 Wydarzenia
15.50 Pogoda
15.55 Milionerzy – teleturniej
16.35 Gliniarze (1103, 1104)
18.50 Wydarzenia
19.15 Gość „Wydarzeń”
20.00 Świat w płomieniach
★★★ – thriller USA 2013
Reż. Roland Emmerich, wyk. Channing Tatum, Jamie Foxx, Maggie Gyllenhaal, James Woods
Biały Dom staje się celem ataku grupy terrorystów. Świadkiem i jedynym człowiekiem zdolnym ocalić prezydenta USA jest młody policjant John Cale.
22.50 Pierwszy śnieg
★★★ – dramat kryminalny W. Bryt./USA/Szwecja/Japonia/Chiny 2017
Reż. Tomas Alfredson, wyk. Michael Fassbender, Rebecca Ferguson
1.20 Siła rażenia
★★ – film sensacyjny USA/W. Bryt./Rumunia 2006
Reż. Michael Keusch, wyk. Steven Seagal, Lisa Lovbrand, David Kennedy
3.30 Nasz nowy dom (301)

TVN

5.15 Recepta na stary dom (2) **5.40** Uwaga! **5.55** Ukryta prawda (1718) **6.50** Kuchenne rewolucje: Restauracja-pizzeria „Irlandia”, Czechowice-Dziedzice **7.45** Dzień dobry wakacje – program informac.-publicystyczny **11.20** Doradca smaku: Zapiekanka makaronowo-jajeczna **11.25** Kuchenne rewolucje: Myślibórz – „Domowe obiady u rudej” **12.35** Ukryta prawda (1509-1510, 1741)

15.45 Detektywi (130)
16.50 Szpital św. Anny (81)
17.55 Młode gliny (38)
19.00 Fakty
19.40 Kroniki Tour de Pologne
19.55 Uwaga! – magazyn
20.15 Na Wspólnej (4256) – serial Polska 2026
20.50 Mój przyjaciel szpieg
★★★ **– Wieczne miasto** – komedia sens. USA 2024
Reż. Peter Segal, wyk. Dave Bautista, Chloe Coleman, Kristen Schaal
Weteran CIA JJ i jego pasierbica Sophie ponownie łączą siły, by podczas szkolnej trasy chóru po Włoszech, powstrzymać nuklearne zagrożenie wobec Watykanu.
23.10 Transformers: Ostatni Rycerz – film sf
★★★ USA/Chiny/Kanada 2017
Reż. Michael Bay, wyk. Mark Wahlberg, Josh Duhamel, Anthony Hopkins
2.25 Co za tydzień – magazyn
3.10 Uwaga! – magazyn
3.30 Wallander (5): Wiolonczelistka – serial krym. Szwecja/Niemcy/Dania/Norwegia/Finlandia 2009

TVN 7

6.50 Szkoła (843, 844) **8.45** Ukryta prawda (1354, 1477, 1478) **11.50** W-11 Wydział Śledczy (1147-1149) **13.55** Kryminalni (8) **15.00** Szpital (814, 815) **17.00** Sędzia Anna Maria Wesołowska (522) **18.00** SOS. Ekipy w akcji (34) **19.00** Ukryta prawda (1545) **20.00** ★★★ Niezapomniany – thriller psych. USA 2017, reż. Denise Di Novi, wyk. Rosario Dawson, Katherine Heigl **22.15** Bez kompleksów **23.15** ★★★ Epidemia – film sensacyjny USA 1995, reż. Wolfgang Petersen, wyk. Dustin Hoffman, Rene Russo **1.55** ★★★ After – dramat obycz. USA 2019

TVP Kultura

9.00 Niewiarygodne przygody Marka Piegusa (1, 2) **10.05** ★★★ W deszczowy dzień w Nowym Jorku – kom. rom. USA 2019 **11.50** Głos Carusa – narodziny nagrań muzycznych **13.05** Kosmos 1999 (17) **14.10** Hrabina Cosel (1-3) **17.00** Niewiarygodne przygody Marka Piegusa (3, 4) **18.15** Dźwięk Nowego Jorku **18.55** Rawhide (21) **20.00** ★★★★ Basen – dramat Wł./Fr. 1969 **22.15** ★★★ Piskię – horror Finlandia/Szwecja/Norwegia/Belg. 2022 **23.55** Muzyka w zabytkach **0.55** Kulturalni

TVP Sport

8.00 Piłka nożna: Śląsk Wrocław – Raków Częstochowa **10.05 (L)** Kolarstwo: Tour de Pologne: 1. etap: Gdynia – Koszalin **16.45** Studio **17.30** Magazyn Betclic 1. Ligi **18.55 (L)** Piłka nożna: Betclic 1. Liga: 2. kolejka: Chrobry Głogów – Odra Opole **21.00** Magazyn Betclic 1. Ligi **21.35** Gol **23.00** Sportowy wieczór **23.25** Kolarstwo: our de Pologne – 1. etap: Gdynia – Koszalin **0.55** Sporty wodne: Mistrzostwa Europy w Paryżu i Saint-Denis **2.00** Piłka nożna: Superpuchar Portugalii: FC Porto – SCU Torreense

TV 4

6.00 Strażnik Teksasu (19, 20) **7.55** Bogaty dom – biedny dom (103) **8.55** Policjantki i policjanci (542, 543) **10.55** Na ratunek 112 (1140, 1141) **11.55** Dlaczego ja? (1569, 1570) **13.55** Trudne sprawy (806-808) **16.55** Policjantki i policjanci (1415) **18.00** Łowcy skarbów. Kto da więcej (533) **19.00** Policjantki i policjanci (1416) **20.00** Uroczysko (229, 230) **21.05** Sprawiedliwi. Trójmiasto (141) **22.05** Sprawiedliwi – wydział kryminalny (1024) **23.05** ★★★ Purpurowe rzeki – thriller Fr. 2000 **1.25** Love Island. Wyspa miłości (45) **2.30** Hardkorowy lombard

TV Trwam

11.45 Muzyczne chwile **12.20** Nabieja – kawałek Polski w Ugandzie **13.00** Skorpion w stalowej trumnie. Władysław Drelicharz **13.30** Msza święta z Jasnej Góry **14.30** Perła krakowskiego kapłaństwa **15.00** W górę Rio Negro **16.10** Sanktuaria polskie **16.30** Porady medyczne bonifratrów **17.00** Świadkowie **17.30** Moja parafia **18.15** Rozmowy niedokończone **19.30** Poznajemy Polskę **19.45** Modlitwa z tel. udziałem dzieci **20.00** Informacje **20.20** Różaniec **21.00** Apel Jasnogórski **21.40** Polski punkt widzenia

TV Puls

6.00 Policjanci z Miami (22, 23) **8.00** Kobra – oddział specjalny (15, 16) **10.00** Maria z przedmieścia (87, 88) **12.00** Nie igraj z aniołem (130) **13.00** Wspaniałe stulecie (64) **14.00** Kurierzy (49) **15.00** Lombard. Życie pod zastaw (570, 571) **17.00** Kurierzy (50) **18.00** Lombard. Życie pod zastaw (987, 988) **20.00** ★★★ Terytorium wroga – dramat Fr. 2011 **22.15** ★★ Śmiertelna eskorta – film sens. USA 2024 **0.00** ★★★ 6 kul – film sens. USA 2012 **2.15** Dzielnica strachu (446) **3.15** Lombard. Życie pod zastaw (983)

★★★★★ koniecznie ★★★★ zdecydowanie tak ★★★ możesz ★★ nie musisz ★ zdecydowanie nie **(L)** na żywo

DVB T stacje dostępne w naziemnej telewizji cyfrowej

WTOREK 4 Sierpnia

TVP 1

7.00 Msza św. na Jasnej Górze **7.30** Kościół z bliska **8.00** Serwis Info **8.15** Chłopi (1): Boryna **9.15** Ranczo (99) **10.05** Komisarz Alex (284): Sekrety **11.00** Ojciec Mateusz (222): Pingwin **12.00** Serwis Info **12.10** Agrobiznes **12.40** Magazyn rolniczy **12.55** Włochy – ostatnie dzikie zakątki: Górscy władcy Małego Tybetu – serial dokument. Włochy 2023 **14.00** Splątane losy (15)

15.00 Serwis Info – magazyn
15.15 Studio Tour de Pologne
15.20 (L) Kolarstwo: Tour de Pologne: 2. etap: Międzyzdroje – Szczecin
17.00 Teleexpress
17.25 Jaka to melodia?
18.05 Reporterzy – magazyn
18.25 Akacjowa 38 (926)
19.30 19.30
19.55 Pytanie dnia
20.30 07 zgłoś się (8)
21.35 Zaginiony w akcji II
★★ **– Początek** – film sens. USA 1985
Reż. Lance Hool, wyk. Chuck Norris, Soon-Tek Oh, Cosie Costa
Wietnam, 1972 rok. Pułkownik Braddock trafia do obozu jenieckiego w sercu dżungli. Po 10 latach koszmaru ucieka. Postanawia jednak wrócić i uwolnić pozostałych jeńców.
23.15 Tour de Pologne – kroniki
23.25 Dzieci w niewoli lajków – film dok. Francja 2023
0.35 Fighter
★★★★ – film biograf. USA 2010
2.40 Powstanie zwykłych ludzi – film dokum. Polska 2004
3.40 Wykrywacz kłamstw

TVP 2

5.35 M jak miłość (1808) **6.25** Wnuczka Anisy. Śladami starowierów **6.55** Barwy szczęścia (3368) **7.30** Pytanie na śniadanie – program informacyjno-publicystyczny **11.30** Rodzinka.pl (60, 61): Gwiazda rocka / Biznes is biznes **12.35** Koło fortuny **13.15** Panna młoda (161) **14.05** Va banque **14.35** Na sygnale (890): Czytajcie ulotki

15.05 La Promesa – pałac tajemnic (447)
16.00 Koło fortuny – teleturniej
16.35 Familiada – teleturniej
17.20 Panna młoda (162)
18.15 Va banque – teleturniej
18.50 Jeden z dziesięciu
19.25 Barwy szczęścia (3368) (odcinek powtórkowy)
20.05 Omnibus – szybcy i mądrzy – teleturniej
20.55 Postaw na milion
21.50 Na sygnale (887, 888): Porwanie rodzicielskie / Wszystko z miłości – serial obyczaj.
22.55 Ku'damm 59 (3) – serial obyczaj. Niemcy 2018
23.50 Pitbull (17) – serial sensacyjny Polska 2007
Śruba i Jurij napadają na konwój z transportem pieniędzy. Są dwie ofiary śmiertelne. Policjanci jadą do szpitala, by przesłuchać Bodka. Zdobywają informację o dziewczynie Śruby.
0.50 Karol, władca Hiszpanii (16) – serial hist. Hiszp. 2016
1.50 Nasz dom w górach (23): Ramię w ramię
2.45 Bez maski (1): Freddie Mercury – serial dok.

Polsat

5.40 Telezakupy TV Okazje **6.00** Nowy dzień – program informacyjno-publicystyczny **9.15** Malanowski i Partnerzy (370, 371): Zobowiązania małżeńskie / Przypadkowe zdjęcie **10.20** Trudne sprawy (1290): Nie zapomnij o mnie **11.20** Gliniarze (907, 908): Sąsiedzi / Winny **13.25** Dlaczego ja? (1536, 1537): Chłopiec z psem / Stara miłość – serial fabularno-dokumentalny Polska 2026

15.30 Wydarzenia
15.50 Pogoda
15.55 Milionerzy – teleturniej
16.35 Gliniarze (1105, 1106): Nie wszystko złoto / Grzechy przeszłości – serial fabul.-dokument. Polska 2025
18.50 Wydarzenia
19.15 Gość „Wydarzeń”
19.55 Alita: Battle Angel
★★★★ – film sensacyjny USA/Japonia/Kanada 2019
Reż. Robert Rodriguez, wyk. Rosa Salazar, Christoph Waltz, Jennifer Connelly
22.40 Dziedzictwo Bourne'a
★★★ – film sensacyjny USA/Japonia 2012
Reż. Tony Gilroy, wyk. Jeremy Renner, Rachel Weisz, Edward Norton
Program szkolenia wojowników ma zostać zamknięty, a osoby z nim związane mają być zlikwidowane. Agent, któremu udaje się przeżyć, potrzebuje pomocy lekarki Marty, która sama ledwo uszła z życiem.
1.20 Split
★★★★ – horror USA/Japonia 2016
4.00 Ewa gotuje

TVN

5.15 Nauka jazdy (3) **5.40** Uwaga! **5.55** Ukryta prawda (1719) **6.50** Kuchenne rewolucje: Szczecin – „Cafe Elegancko” **7.45** Dzień dobry wakacje – program informacyjno-publicystyczny **11.20** Doradca smaku: Sałatka śródziemnomorska z szynką i pomarańczą **11.25** Kuchenne rewolucje: Bartoszyce – Gościnna/Piwem Podlane **12.35** Ukryta prawda (1511-1512, 1742)

15.45 Detektywi (131)
16.50 Szpital św. Anny (82) – serial obycz. Polska 2026
17.55 Młode gliny (39) – serial krym. Polska 2026
19.00 Fakty
19.40 Kroniki Tour de Pologne
19.55 Uwaga! – magazyn
20.15 Na Wspólnej (4257) – serial Polska 2026
20.50 Batman
★★★★ – film sensac. USA 2022
Reż. Matt Reeves, wyk. Robert Pattinson, Zoë Kravitz, Paul Dano
Nieuchwytny sadysta nęka elitę Gotham. Bruce Wayne przenika do półświatka i spotyka Kobietę-Kota, Pingwina oraz Człowieka-Zagadkę. Współpracuje z policją, zbiera dowody i odkrywa zamiary sprawcy.
0.25 Kuba Wojewódzki
1.45 Kod dostępu – film
★★★ sensacyjny USA 2001
Reż. Dominic Sena, wyk. John Travolta, Hugh Jackman, Halle Berry
3.45 Uwaga! – magazyn
4.00 Detektywi (130): 30 sekund – serial fabularno-dokumentalny Polska 2024

TVN 7

6.50 Szkoła (846, 847) **8.45** Ukryta prawda (1355, 1479, 1480) **11.50** W-11 Wydział Śledczy (1150-1152) **13.55** Kryminalni (9) **15.00** Szpital (816, 817) **17.00** Sędzia Anna Maria Wesołowska (523) **18.00** SOS. Ekipy w akcji (35) **19.00** Ukryta prawda (1546) **20.00** ★★★ Ci, którzy życzą mi śmierci – film sens. USA/Kan. 2021, reż. Taylor Sheridan, wyk. Angelina Jolie **22.15** ★★★ Annabelle wraca do domu – horror USA 2019, reż. Gary Dauberman, wyk. Madison Iseman **0.30** ★★★★ 300 – dramat USA/Kan./Bułg. 2006, reż. Zack Snyder, wyk. Gerard Butler

TVP Kultura

9.00 Niewiarygodne przygody Marka Piegusa (3, 4) **10.15** ★★★ Frankie i Johnny – musical USA 1966 **11.50** Pan Olbrychski **12.55** Dziki Zachód Calamity Jane – film anim. **14.30** Kosmos 1999 (18) **15.35** ★★★ Dzień czwarty – film wojenny Polska 1984 **17.05** Niewiarygodne przygody Marka Piegusa (5, 6) **18.20** Poszukiwacze zaginionych dzieł sztuki **18.55** Rawhide (22) **20.00** Teatr TV: Kobra – Osiem kobiet – spektakl Polska 1970 **21.25** ★★★★ C'mon C'mon – dramat USA 2021 **23.25** Kod Hanekego

TVP Sport

9.45 Motocross: MP w Mníšku nad Hnilcom **10.10** Gol **11.30** Wioślarstwo: ME w Varese **12.30** Kroniki Tour de Pologne Junior **12.40 (L)** Kolarstwo: Tour de Pologne: 2. etap **16.45** Studio **17.30** Magazyn Betclic 2. Ligi **18.15** Podsumowanie Letniego GP: Konkursy w Wiśle **19.25 (L)** Sporty wodne: ME w Paryżu i Saint-Denis **20.55** Sportowe ABC: Koszykówka 3x3 **21.15 (L)** Sporty wodne: Mistrzostwa Europy w Paryżu i Saint-Denis **22.35** Sportowy wieczór **23.05** Kolarstwo: Tour de Pologne: 2. etap

TV 4

5.30 Telezakupy TV Okazje **6.00** Strażnik Teksasu (21, 22) **7.55** Bogaty dom – biedny dom (104) **8.55** Policjantki i policjanci (544, 545) **10.55** Na ratunek 112 (1142, 1143) **11.55** Dlaczego ja? (1571, 1572) **13.55** Trudne sprawy (809-811) **16.55** Policjantki i policjanci (1416) **18.00** Łowcy skarbów. Kto da więcej (54) **19.00** Policjantki i policjanci (1417) **20.00** Uroczysko (231, 232) **21.00** Sprawiedliwi. Trójmiasto (142) **22.05** Sprawiedliwi – wydział kryminalny (1025) **23.05** ★★★ Klucz do wieczności – thriller USA 2015 **1.30** Love Island. Wyspa miłości (46)

TV Trwam

12.20 Maestro **13.05** Europejska perła baroku **13.30** Msza święta z Jasnej Góry **14.30** Cyrla **15.00** Sambodrom **16.10** Jestem mamą **16.25** Przyroda w obiektywie **16.40** Zdrowie z Bożej apteki **17.00** Wierzę w Boga **17.30** Burza w okręgu krakowskim **18.05** Informacje **18.15** Rozmowy niedokończone **19.30** Każdy maluch to potrafi **19.45** Modlitwa z telefonicznym udziałem dzieci **20.00** Informacje **20.20** Różaniec **21.00** Apel Jasnogórski **21.40** Polski punkt widzenia **22.00** Droga do świętości

TV Puls

6.00 Policjanci z Miami (23, 24) **8.00** Kobra – oddział specjalny (16, 17) **10.00** Maria z przedmieścia (89, 90) **12.00** Nie igraj z aniołem (131) **13.00** Wspaniałe stulecie (65) **14.00** Kurierzy (50) **15.00** Lombard. Życie pod zastaw (572, 573) **17.00** Kurierzy (51) **18.00** Lombard. Życie pod zastaw (988, 989) **20.00** ★★★★ Poziom mistrza – film sens. USA/Australia/W. Bryt. 2020 **22.00** ★★★★ Angielska robota – film sens. W. Bryt./USA/Australia 2008 **0.15** ★★★ Babylon A.D. – film sf W. Bryt./Fr./USA 2008

★★★★★ koniecznie ★★★★ zdecydowanie tak ★★★ możesz ★★ nie musisz ★ zdecydowanie nie **(L)** na żywo

DVB T stacje dostępne w naziemnej telewizji cyfrowej

REG

eprasa.pl 03f059560d

ŚRODA 5 Sierpnia

TVP 1

7.00 Msza święta na Jasnej Górze **7.30** Rodzina (nie od) święta – program religijny **8.00** Serwis Info **8.15** Chłopi (2): Jarmark **9.15** Ranczo (100): W blasku fleszy **10.05** Komisarz Alex (285): Kontener śmierci **11.00** Ojciec Mateusz (223): Przypadkowa druhna **12.00** Serwis Info **12.10** Agrobiznes **12.40** Magazyn rolniczy **12.55** Włochy – ostatnie dzikie zakątki (2) **14.00** Splątane losy (16)

15.00 Serwis Info – magazyn
15.15 Studio Tour de Pologne
15.20 (L) Kolarstwo: Tour de Pologne: 3. etap: Gorzów Wielkopolski – Zielona Góra
17.00 Teleexpress
17.25 Jaka to melodia?
18.05 Reporterzy – magazyn
18.25 Akacjowa 38 (927)
19.30 19.30
19.55 Pytanie dnia
20.30 07 zgłoś się (9)
21.55 Operacja Mincemeat
★★★ – dramat wojenny W. Bryt./USA 2021 Reż. John Madden, wyk. Colin Firth, Matthew Macfadyen, Kelly MacDonald Rok 1943, II wojna światowa. Alianci przygotowują desant w Europie. Celem jest Sycylia. Brytyjski kontrwywiad opracowuje plan, który ma zmylić Niemców i odsunąć ich uwagę od włoskiej wyspy.
0.15 Kanał – dramat wojenny ★★★★★ Polska 1956
1.55 Zaginiony w akcji II
★★ **– Początek** – film sensac. USA 1985
3.35 Wykrywacz kłamstw
3.55 Pytanie dnia

TVP 2

5.30 M jak miłość (1809) **6.20** Pożyteczni.pl – magazyn **6.55** Barwy szczęścia (3369) **7.30** Pytanie na śniadanie – program informacyjno-publicystyczny **11.30** Rodzinka.pl (62, 63): Walka z lenistwem / Bal maturalny **12.35** Koło fortuny – teleturniej **13.15** Panna młoda (162) – serial obyczajowy Turcja 2024 **14.05** Va banque – teleturniej **14.35** Na sygnale (891): Druga twarz

15.05 La Promesa – pałac tajemnic (448) – telenowela Hiszp. 2023
16.00 Koło fortuny – teleturniej
16.35 Familiada – teleturniej
17.20 Panna młoda (163) Cemil jest wściekły po ucieczce Hancer. Melih pomaga Hancer. Cemil o mały włos nie podpala rezydencji. Mahmut przyłapuje Meliha na kłamstwie i żąda wyjaśnień.
18.15 Va banque – teleturniej
18.50 Jeden z dziesięciu
19.25 Barwy szczęścia (3369) (odcinek powtórkowy)
20.05 Omnibus – szybcy i mądrzy – teleturniej
20.55 Postaw na milion
21.50 Na sygnale (889, 890): Demolka / Czytajcie ulotki – serial obycz. Polska 2026
22.55 Ku'damm 59 (4) – serial obyczaj. Niemcy 2018
23.50 Pitbull (18) – serial sensacyjny Polska 2008
0.50 Karol, władca Hiszpanii (17) – serial hist. Hiszp. 2016
1.50 Nasz dom w górach (24)
2.45 Twarze Agaty – film dok. W. Bryt./Polska 2023
4.30 Na dobre i na złe

Polsat

5.25 Telezakupy TV Okazje **6.00** Nowy dzień – program informac.-publicyst. **9.15** Malanowski i Partnerzy (372, 273): Wymuszona miłość / Mroczne sekrety **10.20** Trudne sprawy (1291): Chłopiec z lasu **11.20** Gliniarze (909, 910): Rozpacz ojca / Zagrożona **13.25** Dlaczego ja? (1538, 1539): W sypialni powiało chłodem / W niewoli – serial fabularno-dokumentalny Polska 2026

15.30 Wydarzenia
15.50 Pogoda
15.55 Milionerzy – teleturniej
16.35 Gliniarze (1107, 1108) – serial fabularno-dokumentalny Polska 2025
18.50 Wydarzenia
19.15 Gość „Wydarzeń”
19.55 Duże Dzieci
★★★ – komedia USA 2010 Reż. Dennis Dugan, wyk. Adam Sandler, Kevin James, Chris Rock
22.05 Gruby i chudszy II:
★★ **Rodzina Klumpów** – komedia USA 2000 Reż. Peter Segal, wyk. Eddie Murphy, Janet Jackson, Larry Miller Klump chce się ożenić. Jednak miłą atmosferę przerywa niespodziewany powrót alter ego profesora – Buddy'ego Love'a. Wykładowca postanawia rozprawić się ze złą stroną swojej osobowości.
0.35 Alita: Battle Angel
★★★★ – film sensacyjny USA/Japonia/Kanada 2019
3.10 Nasz nowy dom
4.15 Kabaretowa Ekstraklasa
4.40 Disco gramy!

TVN

5.00 Recepta na stary dom (3) **5.40** Uwaga! – magazyn **5.55** Ukryta prawda (1720) **6.50** Kuchenne rewolucje: „Smaczne...go” w Tomaszowie Mazowieckim **7.45** Dzień dobry wakacje – program informacyjno-publicystyczny **11.20** Doradca smaku (37) **11.25** Kuchenne rewolucje: Kudowa-Zdrój – Szmaragdowa/Ghvino i Śpiew **12.35** Ukryta prawda (1513-1514, 1743)

15.45 Detektywi (132): Marysiu gdzie jesteś – serial fabul.-dokument. Polska 2024 Siedemnastolatek, którego sześcioletnia siostra zniknęła z rodzinnego domu dziecka, prosi detektywów o pomoc. Rodzeństwo nie mieszkało razem, od kiedy sąd umieścił ich w różnych placówkach.
16.50 Szpital św. Anny (83)
17.55 Młode gliny (40) – serial krym. Polska 2026
19.00 Fakty
19.40 Kroniki Tour de Pologne
19.55 Uwaga! – magazyn
20.15 Na Wspólnej (4258) – serial Polska 2026
20.50 U Pana Boga w ogródku
★★★ – komedia Polska 2007 Reż. Jacek Bromski, wyk. Krzysztof Dzierma, Andrzej Beja-Zaborski, Emilian Kamiński
23.20 Troja – film przygodowy ★★★★ USA/W. Bryt./Malta 2004 Reż. Wolfgang Petersen, wyk. Brad Pitt, Eric Bana, Orlando Bloom
2.40 Detektywi (131)
3.45 Uwaga! – magazyn
4.00 Wallander (6)

TVN 7

6.50 Szkoła (849, 850) **8.45** Ukryta prawda (1356, 1481, 1482) **11.50** W-11 Wydział Śledczy (1153-1155) **13.55** Kryminalni (10) **15.00** Szpital (818, 819) **17.00** Sędzia Anna Maria Wesołowska (524) **18.00** SOS. Ekipy w akcji (36) **19.00** Ukryta prawda (1547) **20.00** ★★ Magic Mike: Ostatni taniec – kom. USA 2023, reż. Steven Soderbergh, wyk. Channing Tatum, Salma Hayek **22.30** ★★★★★ Szeregowiec Ryan – film wojenny USA 1998, reż. Steven Spielberg, wyk. Tom Hanks **1.50** ★★★★ Wakacje w krzywym zwierciadle – kom. USA 1983

TV 4

6.00 Strażnik Teksasu (23, 24) **7.55** Bogaty dom – biedny dom (105) **8.55** Policjantki i policjanci (546, 547) **10.55** Na ratunek 112 (1144, 1145) **11.55** Dlaczego ja? (1573, 1574) **13.55** Trudne sprawy (812-814) **16.55** Policjantki i policjanci (1417) **18.00** Łowcy skarbów. Kto da więcej (535) **19.00** Policjantki i policjanci (1418) **20.00** Uroczysko (233, 234) **21.05** Sprawiedliwi. Trójmiasto (143) **22.05** Sprawiedliwi – wydział kryminalny (1026) **23.00** ★★ Borys – film sens. Polska 2021 **0.35** Love Island. Wyspa miłości (47) **1.40** Hardkorowy lombard (37)

TVP Kultura

9.00 Niewiarygodne przygody Marka Piegusa (5, 6) **10.15** ★★★★★ Brzezina – dramat Polska 1970 **12.00** Tajemnice kultowych seriali **13.00** Kulturalni **14.00** Noce i dnie (10) **15.15** ★★★ Zakochany anioł – komedia Polska 2005 **17.05** Niewiarygodne przygody Marka Piegusa (7, 8) **18.10** Muzeum polskiej piosenki **18.30** Informacje kulturalne **18.55** Rawhide (23) **20.00** Powrót Sherlocka Holmesa (10) **21.10** ★★★ Polowanie na ćmy – dramat Polska 2022 **23.15** Informacje kulturalne

TV Trwam

10.00 Audiencja Generalna Ojca Św. Leona XIV z Watykanu **11.00** Muzyczne chwile **11.10** Mateczniki polskości **11.25** Jestem mamą **11.40** Myśląc historia **11.50** Odnaleźć siebie **12.20** Zapomniany sprawiedliwy – Tadeusz Modelski **13.05** Ostatni rzeźbiarz w szkle **13.30** Msza święta z Jasnej Góry **14.30** Cysters **15.00** Wielkopolanie nad Wisłą **16.10** Na zdrowie **16.30** Rozmowy o edukacji **17.00** Po stronie prawdy **18.15** Rozmowy niedokończone **19.30** Bóg z nami **20.00** Informacje **20.20** Różaniec

TVP Sport

8.45 Piłka nożna: Legia Ladies – Pogoń Szczecin **9.45** Podsumowanie Letniego GP: Konkursy w Wiśle **11.00** Pełnosprawni **11.30** Kroniki TdP Junior **11.40 (L)** Kolarstwo: Tour de Pologne: 3. etap: Gorzów Wielkopolski – Zielona Góra **16.45** Studio **17.30** Karate: Champion of Champions w Tokio **18.25 (L)** Sporty wodne: Mistrzostwa Europy w Paryżu i Saint-Denis **19.20** Sportowe ABC **19.40 (L)** Sporty wodne: ME w Paryżu i Saint-Denis **21.10 (L)** Transmisja **23.45** Sportowy wieczór **0.15** Kolarstwo: Tour de Pologne

TV Puls

8.00 Kobra – oddział specjalny (17, 18) **10.00** Zaklinaczka duchów (62) **11.00** Kotka (1) **12.00** Nie igraj z aniołem (132) **13.00** Wspaniałe stulecie (66) **14.00** Kurierzy (51) **15.00** Lombard. Życie pod zastaw (574, 575) **17.00** Kurierzy (52) **18.00** Lombard. Życie pod zastaw (989, 990) **20.00** ★★★ Bogowie Egiptu – film fantasy USA/Australia/Chiny/Hongk. 2016 **22.20** ★★★ Beowulf – Droga do sprawiedliwości – film fantasy Kan./Isl./USA/Australia 2005 **0.20** ★★★ Rewolwer – thriller Fr./W. Bryt. 2005

★★★★★ koniecznie ★★★★ zdecydowanie tak ★★★ możesz ★★ nie musisz ★ zdecydowanie nie **(L)** na żywo

DVB T stacje dostępne w naziemnej telewizji cyfrowej

CZWARTEK 6 Sierpnia

TVP 1

7.00 Msza święta na Jasnej Górze **7.30** Dobre historie **8.00** Serwis Info **8.10** Pogoda Info **8.15** Chłopi (3): Zrękowiny **9.15** Ranczo (101): Grecy i Bułgarzy **10.05** Komisarz Alex (286): Trop **11.00** Ojciec Mateusz (224): Chłopaki **12.00** Serwis Info **12.10** Agrobiznes **12.40** To się opłaca **13.00** Włochy – ostatnie dzikie zakątki (3): Wąwóz – wielki kanion Włoch **14.00** Splątane losy (17)

15.00 Serwis Info – magazyn
15.15 Studio Tour de Pologne
15.20 (L) Kolarstwo: Tour de Pologne: 4. etap: Żagań – Karpacz
17.00 Teleexpress
17.25 Jaka to melodia?
18.05 Reporterzy – magazyn
18.25 Akacjowa 38 (928)
19.30 19.30
19.55 Pytanie dnia
20.30 Ojciec Mateusz (444) Ksiądz Brzózka, który prosił Mateusza o pomoc w tajemniczej sprawie, zostaje zamordowany. Policja podejrzewa Puchałę. Tymczasem Morus wręcza córce kosztowny pierścionek.
21.25 Sprawa dla reportera
22.20 Tour de Pologne – kroniki
22.30 Anita – film dokumentalny Polska 2026
23.35 Morderstwa na Côte Bleue – film krym. Francja 2024 Reż. Marjolaine de Lecluse, wyk. Jean-Pierre Foucault, Garance Thénault, Alexandra Vandernoot
1.20 Kanał – dramat wojenny ★★★★★ Polska 1956
3.25 Wykrywacz kłamstw

TVP 2

5.30 M jak miłość (1810) **6.25** Operacja zdrowie **6.55** Barwy szczęścia (3370) **7.30** Pytanie na śniadanie – program informacyjno-publicystyczny **11.30** Rodzinka.pl (64, 65): Wakacje w Lubuskiem / Nowe zwierzątko domowe **12.35** Koło fortuny **13.15** Panna młoda (163) – serial obyczajowy Turcja 2024 **14.05** Va banque – teleturniej **14.35** Na sygnale (892): Poszukiwani

15.05 La Promesa – pałac tajemnic (449)
16.00 Koło fortuny – teleturniej
16.35 Familiada – teleturniej
17.20 Panna młoda (164)
18.15 Va banque – teleturniej
18.50 Jeden z dziesięciu
19.25 Barwy szczęścia (3370) (odcinek powtórkowy)
20.05 Omnibus – szybcy i mądrzy – teleturniej
20.55 Kocham Cię, Polsko!
22.25 Czas honoru. Powstanie (3-opis, 4): Hotel Victoria / Kamień na kamieniu – serial woj. Polska 2014 Pluton Władka dotarł na miejsce, do fabryki na Woli. Odcięty przez Niemców oddział Bronka przedziera się przez ruiny getta. Karkowski donosi Rainerowi o planowanym ataku na dzielnicę policyjną.
0.15 Pitbull (19)
1.15 Wszystko będzie dobrze
★★★★ – dram. obycz. Polska 2007 Reż. Tomasz Wiszniewski, wyk. Adam Werstak, Robert Więckiewicz, Izabela Dąbrowska, Beata Kawka
3.00 Kruk. Jak tu ciemno (5, 6) – serial krym. Polska 2022

Polsat

5.25 Telezakupy TV Okazje **6.00** Nowy dzień – program informacyjno-publicystyczny **9.15** Malanowski i Partnerzy (374, 375): Złota klatka / Łowcy organów **10.20** Trudne sprawy (952): Mój syn jest przestępcą **11.20** Gliniarze (911, 912): Brzemię przeszłości / Cena przeszłości **13.25** Dlaczego ja? (1540, 1541): Kochanek mojej matki / Kierowca Marty – serial fabularno-dokument. Polska 2026

15.30 Wydarzenia
15.50 Pogoda
15.55 Milionerzy – teleturniej
16.35 Gliniarze (1109, 1110): Ślepa miłość / Salon – serial fabularno-dokumentalny Polska 2025
18.50 Wydarzenia
19.15 Gość „Wydarzeń”
19.55 Andrea Bocelli. Wielki jubileusz 30-lecia występów – koncert W. Bryt./Włochy2024
22.20 Jerry Maguire – dramat ★★★★ obyczaj. USA 1996 Reż. Cameron Crowe, wyk. Tom Cruise, Cuba Gooding Jr., Renée Zellweger Jerry Maguire jest cenionym agentem sportowym, który niespodziewanie przechodzi wewnętrzną przemianę i postanawia działać w zgodzie z zasadami moralnymi.
1.20 Cztery Gwiazdki – komedia ★★★ USA/Niemcy 2008 Reż. Seth Gordon, wyk. Vince Vaughn, Reese Witherspoon, Robert Duvall
3.10 Nasz nowy dom
4.15 Kabaretowa Ekstraklasa
4.40 Disco gramy!

TVN

5.40 Uwaga! – magazyn publicystyczny **5.55** Ukryta prawda (1721) **6.50** Kuchenne rewolucje: Restauracja „Cudnie”, Puławy **7.45** Dzień dobry wakacje – program informacyjno-publicystyczny **11.20** Doradca smaku (38): Pieczone kiełbaski w cieście filo **11.25** Kuchenne rewolucje: Racibórz – Imperia **12.35** Ukryta prawda (1515-1516, 1744) – serial fabularno-dokumentalny Polska 2023

15.45 Detektywi (133)
16.50 Szpital św. Anny (84)
17.55 Młode gliny (41)
19.00 Fakty
19.40 Kroniki Tour de Pologne
19.55 Uwaga! – magazyn
20.15 Na Wspólnej (4259) – serial Polska 2026
20.50 Kuchenne rewolucje: Tomaszów Mazowiecki – Toscania
22.00 Dziewczyna z moich koszmarów – komedia romant. ★★★ USA/Meksyk 2007 Reż. Bobby Farrelly, Peter Farrelly, wyk. Ben Stiller, Malin Åkerman, Michelle Monaghan, Jerry Stiller Czterdziestoletni Eddie już w trakcie podróży poślubnej przekonuje się, że decyzja o zawarciu stałego związku była jednak wielkim błędem. Na dodatek mężczyzna poznaje Mirandę – wymarzoną kobietę.
0.15 Dzień, w którym przyjdzie tata – kom. ★★★ Francja 2012
2.25 Uwaga! – magazyn
2.45 Kwatery Hitlera: Berghof – serial dok. Polska 2019 Reż. Maciej Gajewski
3.50 Detektywi (132)

TVN 7

6.50 Szkoła (852, 853) **8.45** Ukryta prawda (1357, 1483, 1484) **11.50** W-11 Wydział Śledczy (115601158) **13.55** Kryminalni (11) **15.00** Szpital (820, 821) **17.00** Sędzia Anna Maria Wesołowska (525) **18.00** SOS. Ekipy w akcji (37) **19.00** Ukryta prawda (1548) **20.00** ★★★★ Nieoczekiwana zmiana miejsc – komedia USA 1983, reż. John Landis, wyk. Eddie Murphy, Dan Aykroyd **22.35** ★★★★ Sherlock Holmes – film krym. USA/Niemcy 2009, reż. Guy Ritchie, wyk. Robert Downey, Jude Law Jr. **1.05** ★★★ Romeo musi umrzeć – film sensac. USA 2000

TV 4

6.00 Strażnik Teksasu (1, 2) **8.00** Bogaty dom – biedny dom (106) **8.55** Policjantki i policjanci (548, 549) **10.55** Na ratunek 112 (1146, 1147) **11.55** Dlaczego ja? (1575, 1576) **13.55** Trudne sprawy (815-817) **16.55** Policjantki i policjanci (1418) **18.00** Łowcy skarbów. Kto da więcej (536) **19.00** Policjantki i policjanci (1419) **20.00** Uroczysko (235, 236) **21.00** Sprawiedliwi. Trójmiasto (144) **22.00** Sprawiedliwi – wydział kryminalny (1027) **23.00** ★★ Krwawa rozgrywka – film akcji Chiny/Hongkong/USA 2017 **1.20** Love Island. Wyspa miłości (48)

TVP Kultura

10.10 ★★★ Zakochany anioł – komedia romantyczna Polska 2005 **12.00** Reżyserzy **13.00** Pióro i rewolwer **13.45** Noce i dnie (11) **14.55** ★★★★ Papusza – film biogr. Polska 2013 **17.15** Niewiarygodne przygody Marka Piegusa (9) **17.40** Rodzina Leśniewskich (1) **18.15** Dzień, w którym umarła gwiazda rocka **18.55** Rawhide (24) **20.00** Wstęp do filmu **20.05** ★★★★ Powidoki – film biogr. Polska 2016, reż. Andrzej Wajda **21.55** Sting. A free man **23.05** ★★★ Polowanie na ćmy – dramat hist. Polska 2022

TV Trwam

11.35 Przyroda i ludzie **12.20** Wykłady z kongresu **13.00** Śladami s. Heleny Majewskiej **13.30** Msza święta z Jasnej Góry **14.30** Słudzy Boga i człowieka. Aniołowie **15.00** Po stronie prawdy **16.10** Z wędką nad wodę w Polskę i świat **16.35** Sól Ziemi **17.00** Modlitwa w Sanktuarium św. Józefa w Kaliszu **19.25** Rodzinny Ogród Zoologiczny „Królestwo Stworzenia” **20.20** Różaniec **21.00** Apel Jasnogórski **21.40** Polski punkt widzenia **22.00** Głos serca (143) **22.45** Beatus, źródła Camino de Santiago

TVP Sport

10.00 Lekkoatletyka: Mistrzostwa Świata do lat 20 w Eugene **11.40** Kroniki Tour de Pologne Junior **11.50 (L)** Kolarstwo: Tour de Pologne: 4. etap: Żagań – Karpacz **16.55** Studio **17.30** Losowanie STS Pucharu Polski **18.30** Sportowe ABC **18.45** Ring TVP Sport **19.45 (L)** Transmisja sportowa **23.00** Sportowy wieczór **23.30** Kolarstwo: Tour de Pologne: 4. etap: Żagań – Karpacz **1.05** Sporty wodne: Mistrzostwa Europy w Paryżu i Saint-Denis **3.00 (L)** Lekkoatletyka: Mistrzostwa Świata do lat 20 w Eugene

TV Puls

6.00 Policjanci z Miami (1, 2) **8.00** Kobra – oddział specjalny (18, 19) **10.00** Zaklinaczka duchów (63) **11.00** Kotka (2) **12.00** Nie igraj z aniołem (133) **13.00** Wspaniałe stulecie (67) **14.00** Kurierzy (52) **15.00** Lombard. Życie pod zastaw (576, 577) **17.00** Kurierzy (53) **18.00** Lombard. Życie pod zastaw (990, 991) **20.00** ★★★ Test na teściów – komedia Francja 2024 **22.00** ★★★ Jak dogryźć mafii – komedia sensac. USA 2017 **23.55** ★★★ Smak zemsty. Peppermint – thriller USA/Hongk./Chiny 2018

★★★★★ koniecznie ★★★★ zdecydowanie tak ★★★ możesz ★★ nie musisz ★ zdecydowanie nie **(L)** na żywo

DVB T stacje dostępne w naziemnej telewizji cyfrowej

REG

eprasa.pl 03f059560d

Twoje ogłoszenie ukaże się na tym terenie



»Punkty ogłoszeń blisko Ciebie

POWIAT ŁUKOWSKI

Łuków
- Redakcja ul. Kwiatkowskiego 5
- Ubezpieczenia Jakar, Iwona Zaniewicz, ul. Staropijarska 2A
- Serwis komputerowy, os. Unitów Podlaskich 17 (piwnica sklepu Stokrotka)
- Ubezpieczenia Marek Małkiński, al. Tadeusza Kościuszki 29 A
- Punkt Kurierski PAKERSI ul. Browarna 35/1, Łuków

Wojcieszków
- Sklep Wielobranżowy i Kwiaty Iwona Burdach, Pl. Próchniewicza 5

Trzebieszów
- Sklep Agrotop Jerzy Płudowski, Trzebieszów Drugi 45

Serokomla
- Części Samochodowe Sławomir Sobiecki ul. Kleeberga 37

POWIAT RADZYŃSKI

Radzyń:
- Redakcja Plac Wolności 11
- Ubezpieczenia Krzysztof Hryciuk, ul. Dąbrowskiego 15
- Brylancik ul. Ostrowiecka 20
- Ubezpieczenia Pogoda ul. Ostrowiecka 17

Wohyń
- Kwiaciarnia Barbara Podgajna ul. Średnia 28

POWIAT PARCZEWSKI

Parczew
- Ubezpieczenia i Nieruchomości Edward Ochnik, ul. Nowa 8
- PH Ola Anna Abramiuk ul. Kolejowa 1

Milanów
- Lewiatan ul. Szkolna 20

Sosnowica
- Groszek Jarosław Mazurek ul. Wojska Polskiego 87

POWIAT LUBARTOWSKI

Lubartów
- Redakcja ul. Ks. Szulca 1
- Lombrard Karat ul. Lubelska 33

Kamionka
- Sklep Karolina ul. Lubartowska 12

Ostrów Lubelski
- Witex Witold Barszcz ul. Żabia 2

Ostrówek
- Sklep Korona, Ostrówk Kolonia 12

Kock
- Ubezpieczenia Tomasz Przeworski, ul. Piłsudskiego 17 (obok Stokrotki)
- Ubezpieczenia Tomasz Przeworski, ul. Kleeberga 10 (obok Biedronki)

Jeziorzany
- Dom Handlowy Anna Blicharz ul. Rynek 24

Michów
- Komis Bogusława Staniak ul. Rynek I 21

POWIAT ŁĘCZYŃSKI

ŁĘCZNA
- BIURO UBEZPIECZEŃ - ZOFIA OSAK, ul. Targowa 14

Cyców
- Ubezpieczenia Kamila Bednaruk-Sadlak, ul.Chełmska

POWIAT BIALSKI

Biała Podl.
- Punkt Opłat Mariusz Maksymiuk ul. Piłsudskiego 12

Międzyrzec
- Sklep papierniczo-zabawkowy Krzysztof Grzeszczyk ul. Targowa 6 (hala targowa)
- Ubezpieczenia JAKAR Tomasz Zaniewicz ul. Żelazna 4

POWIAT OPOLSKI

Opole Lubelskie
- MiR Ubezpieczenia ul. Lubelska 16/11 (obok PKO S.A.)
- RS Control Stacja Kontroli Pojazdów ul. Willowa 22 (obok mleczarni)

Poniatowa
- MiR Ubezpieczenia ul. 1 Maja 15/1 (obok policji)

POWIAT PUŁAWSKI

Kurów
- Biuro Ubezpieczeń Łukasz Piłat, ul. Głowackiego 1/18 (przy sklepie Dino)

POWIAT BIŁGORAJSKI

Biłgoraj
- "Pikul Media" Przemysław Pakuła, ul. Armii Kraków 84, 23-400 Biłgoraj

HOROSKOP

BARAN
Odkryjesz nową motywację i odważnie ruszysz po swoje. Nadchodzące dni sprzyjają szybkim decyzjom, ale warto zachować rozsądek. W relacjach szczera rozmowa przyniesie spokój i dobre porozumienie.

BLIŹNIĘTA
Spotkasz inspirujących ludzi, którzy zachęcą cię do nowych pomysłów. Tydzień sprzyja nauce, rozmowom i krótkim wyjazdom. Warto zaufać swojej intuicji podczas ważnych wyborów.

LEW
Rozwiniesz odważny projekt lub pomysł, który od dawna czekał na realizację. Twoja pewność siebie przyciągnie życzliwe osoby. W finansach unikaj impulsywnych wydatków i działaj z rozwagą.

WAGA
Odzyskasz równowagę po intensywnym czasie i łatwiej spojrzysz na wyzwania z dystansem. Współpraca z innymi okaże się owocna, a nowe kontakty mogą zaowocować ciekawą propozycją.

STRZELEC
Wyruszysz po nowe doświadczenia, nawet jeśli będzie to tylko symboliczny krok. Optymizm pomoże pokonać przeszkody, a niespodziewane spotkanie przyniesie inspirację do działania.

WODNIK
Zaskoczysz otoczenie kreatywnym pomysłem, który spotka się z uznaniem. Warto wykorzystać okazję do rozmów i wymiany doświadczeń. Drobna zmiana planów wyjdzie ci na dobre.

BYK
Zbudujesz stabilny plan, który pomoże uporządkować codzienne sprawy. W pracy cierpliwość przyniesie efekty, a w domu pojawi się więcej harmonii. Nie odkładaj drobnych przyjemności na później.

RAK
Otrzymasz dobrą wiadomość, która poprawi nastrój i doda energii. Bliscy okażą wsparcie, a wspólne chwile umocnią więzi. Zadbaj o odpoczynek, by zachować równowagę i siły.

PANNA
Uporządkujesz zaległe obowiązki i poczujesz wyraźną ulgę. Dobra organizacja pozwoli znaleźć czas na odpoczynek. W relacjach drobny gest życzliwości przyniesie miłe zaskoczenie.

SKORPION
Przełamiesz wewnętrzne wątpliwości i odważniej podejmiesz ważną decyzję. Tydzień sprzyja zmianom oraz porządkowaniu finansów. W uczuciach warto postawić na szczerość i zaufanie.

KOZIOROŻEC
Umocnisz swoją pozycję dzięki konsekwencji i spokojnemu działaniu. Ktoś doceni twój wysiłek, a nowe obowiązki okażą się szansą na rozwój. Wieczory sprzyjają regeneracji.

RYBY
Wzmocnisz wiarę we własne możliwości i spokojniej podejdziesz do codziennych wyzwań. Intuicja wskaże właściwy kierunek, a serdeczna rozmowa poprawi atmosferę i doda otuchy.

POGODA

(temperatura dzień/noc, zachmurzenie, prędkość i kierunek wiatru, ciśnienie)

WT	ŚR	CZW	PT	SOB	NIEDZ	PN
23 / 15	25 / 14	28 / 17	28 / 19	30 / 21	32 / 21	30 / 22
18 km/h	18 km/h	20 km/h	20 km/h	25 km/h	30 km/h	15 km/h
1015 hPa	1020 hPa	1020 hPa	1017 hPa	1012 hPa	1010 hPa	1014 hPa

WTOREK 28 LIPCA — godz. 04:48
godz. 20:23
PONIEDZIAŁEK 3 SIERPNIA — godz. 4:57, godz. 20:13

REG

» JAK NADAĆ OGŁOSZENIE

1 Na kuponie
Kupon należy dostarczyć do redakcji lub punktu przyjmowania ogłoszeń.

2 W punkcie nadawania ogłoszeń
Koszt jednorazowej publikacji ogłoszenia wynosi **10 zł,** w przypadku usług **15 zł.**

3 SMS
Wyślij sms na numer 79567
w treści wpisz: WL. oraz treść ogłoszenia.
Koszt smsa to 11,07 zł (z Vat)
Przykład: wl.sprzedam audi A4, 96 r., benzyna, gaz
UWAGA: używanie polskich znaków np, ą, ż, ó powoduje skrócenie liczby znaków w smsie (zależne od operatora sieci)

KUPON NA OGŁOSZENIA BEZPŁATNE

(ważny do 10 . 08. 2026 r.)

Dotyczy sprzadaży jednej rzeczy do 1000 zł lub oddania za darmo

kategoria: ..... treść: .....

.....

.....

Cena ..... miejscowość ..... tel.: .....

Warunkiem publikacji ogłoszenia jest czytelne wypełnienie wszystkich rubryk

eprasa.pl 03f059560d



NIERUCHOMOŚCI

SPRZEDAM DZIAŁKĘ, POLE, GOSPODARSTWO

SPRZEDAM dwie działki zalesione w Czerwonce Gozdów, ponad hektarTel. 604 445 182

SPRZEDAM grunt rolnyTel. 698 233 029

SPRZEDAM działkę rolną częściowo pod zabudowę o pow. 2,20 ha w Żabikowie Tel. 601 226 081

SPRZEDAM dwie działki. Jedna o pow. 3047m2 a druga o pow. 2876m2 lub w całości o pow. 1,35ha. W niedalekiej odległości od pałacu w Kozłówce.Tel. 784630367

SPRZEDAM działki budowlane w Lubartowie przy ul. Bursztynowej, 768 mkw x 2, cena 253 000 zł, tel. 604 240446Tel. 607 215 447

SPRZEDAM działki budowlane, gm. Lubartów, Nowodwór Piaski, Tel. 887 595 057, 508 673 131

DZIAŁKA budowlana 14a, 21m, druga linia zabudowy w kol. Serniki. Droga dojazdowa, prąd, woda przy działce. Cena do uzgodn. Tel. 503828989

SPRZEDAM działkę o pow. 1,22 ha prostokąt ok. 66 m x 195 m. Może być pod zabudowę, ogrodnictwo, rzemiosło. Radzyń Podl. ul. Zielona , szybki dojazd ul Lubelską. C 44 zł/ m2 C 535 tysTel. 662 220 861

SPRZEDAM działkę pod budowę 24 ary, blisko drogi, uzbrojona Cichostów 45 Tel. 692 171 673

SPRZEDAM pole+ łąki+las razem 3,21 Ostrówki tanio. Tel. 516898743

SPRZEDAM PIĘĆ DZIAŁEK budowlanych w Wólce RokickieTel. 603 348 636

SPRZEDAM DZIAŁKI budowlane Rzeczyca Tel. 506832111

LOKALE, OBIEKTY GOSPODARCZE

SPRZEDAM budynek usługowo - mieszkalny przy ul. Lubelskiej w Lubartowie, ok. 100 mkwTel. 791 737 982

SPRZEDAM halę 340 m2, 36 m długość, 9 m szerokość, 4 m wysoka z dokumentacją. Tel. 694979500 lub 694934748

SPRZEDAM DOM

SPRZEDAM małą posesję, Kownatki Tel. 509194366

DOM jednorodzinny w Michowie 110 mkw, z działka 1200 mkw, trzy pokoje z kuchnią, łazienka, W, podpiwniczony, dwa garażeTel. 519 320 457

SPRZEDAM dom drewniany o pow. ok. 90 m2 w stanie dobrym do niewielkiego remontu na działce 24 ary. Cichostów Kolonia 45. Cena do uzgodnieniaTel. 692 171 673

SPRZEDAM budynek jednopiętrowy z dużą wiatą garażową, działka 0,212 ha, 100 m wzdłuż drogi. Bedlno Radzyńskie dawne PSK Tel. 502 262 704

SPRZEDAM DOM z budynkami gospodarczymi w Michowie, ul, Zasadnia 41, działka 0,72 haTel. 63 544 057

SPRZEDAM MIESZKANIE

SPRZEDAM mieszkanie w bloku w Lubartowie Tel. 698 233 029

MIESZKANIE 39 m2, dwa pokoje z kuchnią, z wyposażeniem, Spółdzielcza 13, IV-te piętroTel. 508 890 856

SPRZEDAM 3pokojowe mieszkanie 63m2 na 3 piętrze, przy ul. 3 maja 51 Cena do uzgodnienia Tel. 660 108 546 Biłgoraj

MAM DO WYNAJĘCIA, WYDZIERŻAWIENIA

WYNAJMĘ salę szkoleniową kompletnie wyposażoną w dobrej cenie (monitor interaktywny, stoliki, krzesła, warnik, czajnik, serwis kawowy itp.) Tel. 500 359 031

WYNAJMĘ powierzchnię pod działalność biurową w Biłgoraju ok 40 m kwadratowych. Dobra cena. Niedaleka odległość od dworca. Tel. 500 359 031

WYNAJMĘ powierzchnię pod magazyn lub pod działalność gospodarczą w Biłgoraju ok 300 metrów kwadratowych. Dobra cena, dobra lokalizacja, blisko dworca. Pomieszczenia ogrzewane. Tel. 500 359 031

WYNAJMĘ mieszkanie ponad 40 m kwadratowych dla osób pracujących lub uczących się (dla max 2 osób). Kaucja. Blisko dworca. Tel. 500 359 031



MOTORYZACJA

AUDI

AUDI A4 b7 2015Tel. 664804442

ALUFELGI 16 5x112 DO AUDI A4B8 z ładnymi oponami zimowymi CONTINENTAL 225x55x16 4 szt. Stan bardzo dobry, cena 110 do neg. OK. ADAMOWATel. 604891618

BMW

SPRZEDAM AUTO BMW E90; STAN IDEALNYTel. 881003055

CITROEN

CITROEN C4 Picasso 2015Tel. 664804442

FIAT

SPRZEDAM AUTO FIAT PANDA; CENA 1000ZŁ; BIAŁA PODLASKATel. 602571846

FORD

SPRZEDAM AUTO FORD MONDEO; CENA 1000ZŁ; BIAŁA PODLASKATel. 602571846

ROWERY

SPRZEDAM rower młodzieżowy i rower duży. Lubartów. Tel. 507290604

SPRZEDAM ROWER nowy, z kołami 24, z przerzutkami; nowy z przerzutką, koła 28 Tel. 783 887 990

MOTOCYKLE/ SKUTERY

SPRZEDAM motocykl Honda FES 125, cena 6,5 tys. zł do negocjacji. Okolice Puław Tel. 518 216 744

MOTOCYKL firmy Balton. Poj.125cm3, 2019r, przebieg 7900, ważny przegląd i opłaty, sprawny. Okolice Kamionki. 6800zł. Tel. 727510935

SPRZEDAM lub zamienię motocykl Yamaha XV535 Virago. Rok produkcji-1994. Zamiana na motocykl starodawny lub o mniejszej pojemności.Tel. 604350992

VOLKSWAGEN

VW SHEAN - mini van, 1996 r., mały przebieg, z jednych rąk, poj. 2 tys., benzyna, gaz sekwencyjny, 7 osobowy, cena do uzgodnienia Tel. 604 992 320

VW SHEAN - mini van, 1996 r., mały przebieg, z jednych rąk, poj. 2 tys., benzyna, gaz sekwencyjny, 7 osobowy, cena do uzgodnienia Tel. 604 992 320

TOYOTA

SPRZEDAM toyotę avensis verso, 2004 r., diesel, gotowy do jazdy. Cena 11,5 tys. zł do negocjacji, okolice Puław Tel. 518 216 744

SPRZEDAM AUTO TOYOTA; CENA 1000ZŁ; BIAŁA PODLASKATel. 602571846

SKODA

SKODA Romster Tel. 664804442

SPRZEDAM SKODA FABIA 2007r. 1,2 Clasic w benzynie. Serwisowana, garażowana. pierwsza właścicielka. przebieg 65000 . Stan bardzo dobry bez śladów korozji. Cena 11 700 tel 503498251Tel. 503498251

RENAULT

SPRZEDAM Renault Megane Grandtour 1,6 benzyna, 2007 r pełna elektryka, stan bardzo dobry. MichówTel. 697190175

PEUGEOT

PEUGEOT EkspertTel. 664804442

OPEL

OPEL MERIVA 2009r 1,6 b stan do jazdy. Tel. 511 069 381

MITSCHUBISHI

SPRZEDAM Mitsubishi Space star 2003r 1.6 benzyna cena 4.5 tys zł do uzgodnienia Tel. 694884756

KUPIĘ

KUPIĘ przyczepę campingową lub towarową z dokumentami jak i bez. W każdym stanie i stare motocykle. Tel. 511 925 566

KAŻDE auto osobowe, dostawcze, ciężarowe, kłady, motocykle, motorowery w każdym stanie technicznym. Masz pytania dzwoń Tel. 511 925 566

KUPIĘ KAŻDY MOTOCYKL MOTOROWER WSK MZ JAWA WFM SHL IŻ NIEPR SIMSON KOMAR MOTORYNKA ITD ORAZ STARE AUTA I CZĘŚCI MASZ PYTANIA DZWOŃ Tel. 511 925 566Tel. 511 925 566

INNE

SPRZEDAM elektrody spawalnicze. Cena 50 zł ok. Adamowa Tel. 604 891 618

STÓŁ probierczy pomp wtryskowych Mirkosz Star 12 F sprzedam. Cena do uzgodnienia. Radzyń Podlaski Tel. 507179991

DO sprzedania:przyczepa-3,5t.miska,sztywna,3600 zł,tel.505087540,Dwukółka z beczką 1100l.,750 zł,samochód dostawczy VW Crafter2,0 blaszakMax,2013r. przebieg309000,25900zł Tel.502731372 Tel. 502731372

SPRZEDAM AUTO ŻUK „ROLNIK" CENA 1000ZŁ; BIAŁA PODLASKATel. 602571846

SPRZEDAM samochód Microcar 2015 r 64 000 km przebiegu, bez prawa jazdy, po wymianie rozrządu, tarczy hamulcowych, klocków, nowy akumulator. Cena 28000 zł, motor Yamaha poj. 250 stan bdb. Cena 6800 zł Tel. 508789183

MEBLE

SPRZEDAM stół dębowy, okrągły. Wym. 110cm, po rozłożeniu 160cm. 460zł. Tel. 660 232 085

SPRZEDAM meble młodzieżowe 250zł. Biurko 100zł. Lubartów. Tel. 660 232 085

SPRZEDAM kredens kuchenny z PRL. Lubartów. 150zł. Tel. 660232085

SPRZEDAM Łóżko sypialne 140x200 kolor drewnopodobny, ze stelażem, Parczew tel. 606-926-084Tel. 606926084

SPRZEDAM kredens kuchenny z PRL. Lubartów. 150zł. Tel. 660232085

SPRZEDAM meble młodzieżowe 250zł. Biurko 100zł. Lubartów. Tel. 660 232 085

SPRZEDAM stół dębowy, okrągły. Wym. 110cm, po rozłożeniu 160cm. 460zł. Tel. 660 232 085



ROLNICZE

INNE

KOWADŁO imadło lewarTel. 664804442

POJEMNIKI NA OWOCE miękkie 500g. 0,50 gr/szt. większe ilości do uzgodnienia. Tel. 725 218 043

KUPIĘ

KUPIĘ TALERZÓWKĘ, glebogryzarkę, kopaczkę, siewnik, agregat, ciągnik z turem, przyczepę, żmijkę do zboża Tel. 783 154 031

KUPIĘ ciągnik rolniczy Zetor do 80 KM bez tura i przedniego napęduTel. 729 917 601

PILNIE KUPIĘ każdy sprzęt ciągnik rolniczy, kombajn ziemniaczany sadzarkę sortownik, kopaczkę, glebogryzarkę talerzówkę prasę, przyczepę, wywrotkę, rozsiewacz RCW, gniotownik wialnię Tel. 512 598 054

KUPIĘ PRASĘ kostkującą, rolującą, siewnik, przyczepę, talerzówkę, glebogryzarkę,ciągnik z napędem i mały, kombajn zbożowy, ładowarka teleskopowa sprawne i uszkodzone, owijarkę do bel Tel. 503 643 162

KUPIĘ CIĄGNIK, KOMBAJN,ŁADOWARKĘ TELESKOPOWĄ, KOPARKĘ, KOPARKO - ŁADOWARKĘ, MINI ŁADOWARKĘ - MANITOU, CASE, BOBCAT, MF, MATBRO, NEW HOLLAND I INNE W KAŻDYM STANIE. Tel. 607 876 449

PŁODY ROLNE

SPRZEDAM młode ziemniaki ekologiczne i jajka wiejskie. Tel. 660723198

SPRZEDAM łubin, ok. 400kg. Cena do uzgodn. Tel. 885468846

SPRZEDAM miód ze spadzi liściastej w słoikach 0,9l. Cena 50 zł. Kowala Druga. Tel. 693042808

SPRZEDAM łubin, ok. 400kg. Cena do uzgodn. Tel. 885468846

SPRZEDAM MĄKĘ bezglutenową oraz zwykłą pszenną, gorczycę z gryką na poplon i pszenicę. SamoklęskiTel. 506 196 863

SPRZEDAM OWIES ok 4 ton i taśmociąg do obornika i obsypnik 5Tel. 669 768 425

SPRZDAM DREWNO OPŁAOWE BUKOWE TANIO Dowóz Gratis !!Tel. 515129213

SPRZĘT

SPRZEDAM CIĄGNIK C360; TUR; MASZYNY ROLNICZETel. 508096193

SPRZEDAM starą młocarnię-200zł i starą wialnię--130zł. Tel. 660232085

SPRZEDAM elektryczną kosiarkę do trawy, okolice Puław, cena 350 zł Tel. 518 216 744

SPRZEDAM siewnik, 20-lejkowy konny, samoróbka i siewnik do nawozów, lejek metalowy, słup obrotowy, dwuteownik14 i rury około 15cm i inny złom użytkowy. MichówTel. 669776330

SPRZEDAM przyczepę jednoosiową ciągnikową 1,5x3x0,70 burty otwierana , nowa. Glebogryzarka ogrodowa ALKO 1150Tel. 517961403

SPRZEDAM rozrzutnik obornika dwuosiowy, przyczepę D46, widłak udźwig 20t, silnik elektr. 5,5 KW nowy, beczkę 2000 l na płozach. Buchałowice Tel. 667500277

SPRZEDAM chłodziarkę do mleka z odzyskiem ciepła 2800L, dojarkę DeLaval na 8 aparatów udojowych i paszowóz 12m3.Tel. 510 675 700

SPRZEDAM KOPACZKE KONNĄ; STAN DOBRY; FABRYCZNA; CENA 770ZŁTel. 502243030

SPRZEDAM podcinarkę do chwastów w sadach i jagodnikach. Cena do uzgodnienia. Kowala Druga.Tel. 693042808

GRABIARKA 7gwiazdowa 500zł, sadzarka czeska 700 zł, kosiarka listwowa osa 700zł, opryskiwacz 300-litrowy 1200zł, brony 3-skrzydłowe 400zł. Każdy sprzęt jest sprawny. TarkawicaTel. 603486071

SPRZEDAM starą młocarnię-200zł i starą wialnię--130zł. Tel. 660232085

SPRZEDAM piłę spalinową Husgvarna 450. Do remontu, brak wolnych obrotów. Okolice Kamionki. 400zł. Tel. 727 510 935

SPRZEDAM tur do c360, bizon rekord Z58, Przyczepa 667799205Tel. 667799205

SPRZEDAM maszynę szerokomłotną Kutnowianka stan dobry, przetrząsacz konny, przyczepa zbierająca 10/1 górny zaczep, cegłę białą pojedynczą ok. 2 tys. szt Tel. 81 857 41 49 lub 667 668 575

KUPIĘ TALERZÓWKĘ, glebogryzarkę, kopaczkę-,siewnik, agregat, ciągnik z turem, przyczepę, żmijkę do zbożaTel. 783 154 031

SPRZEDAM SPRAWNE SPRZĘTY : BIZON 56 KABINA SIECZKARNIA, BIAŁURUŚ JUMS3 6KN 1993 ROK, TALERZÓWKA 24 TALERZE, PRASA KOSTKA SIPMA, PŁUG 4 SKIBOWY, SIEWNIK POZNANIAK Z GRUBEREM. OKOLICE ŁĘCZNEJ, WOJ. LUBELSKIETel. 518494522

REG

eprasa.pl 03f059560d

UBOJNIA ZWIERZĄT RZEŹNYCH SP. ZO.O.
B.M. DOBROWOLSKIE
✕ skup bydła ✕ dorosłe
✕ byki ✕ skup koni
✕ jałówki
Kom. 511 660 072, 502 690 528
tel/ fax +48 25 797 41 38
e-mail: ubojniadobrowolska@o2.pl
Stare Kobiałki 106 21-450 Stoczek Łukowski







ŚRUTOWNIK bijakowy z silnikiem 11 kw, opryskiwacz 400 l 12 m, pługi 2ki Grudziądz, siewnik poznaniak, obsypnik, siewnik do nawozu lejek, worki typ big bag, brona talerzowa Akpil 7 Tel. 517 642 344

KUPIĘ C-330. T-25 kombajn Anna lub inne, może być do remontu i bez prawa rejestracji, przyczepę wywrotkę oraz każdy sprzęt rolniczy, rozsiewacz motyl, dobrze zapłacę gotówka od rękiTel. 576 922 246

SPRZEDAM przyczepa wywrotka, kopaczka, glebogryzarka, pług 3ka Tel. 512 598 054

TALERZÓWKA 3,15 m szerokości, sortownik do ziemniaków, pług 2ka, rozrzutnik obornika, kultywator, siewnik poznaniak, pług 5ka podorywkowy Tel. 576 922 246

PŁUGI 4 x 40 zrywalne, agregat ścierniskowy i siewny owijarka do bel, żmijka do zbożaTel. 661 899 344

TALERZÓWKA, rozsiewacz nawozu, kopaczka, zgrabiarka karuzelowaTel. 505 071 250

SPRZEDAM WÓZ konny okolice Biłgoraja Tel. 698 973 555

BALE ROZBIÓRKI, kultywator 2.10 l 2.70; pługi3 l 2, pająk do siana, obsypnik 3, kombajn zbożowy „SAMPO", siano i słoma w kostkach, prasa kostka, brony 3, kopaczka konna Tel. 502 243 030

SPRZEDAM PAJĄK DO SIANA, wicherek i kombajn ziemniaczany Anna Tel. 782 281 838

SPRZEDAM ROZDRABNIACZ bijakowy ssąco-tłoczacy Tel. 722364039

SPRZEDAM przyczepę samozbierającą, przetrząsaczo-zgrabiarkę, przewracarkę karuzelowąTel. 818525330

KUPIĘ WSZYSTKIE CIĄGNIKI, PRASY, ŁADOWARKI, PRZYCZEPY, KOMBAJNY, MASZYNY, CASE, DEUTZ-FAHR, RENAULT, SAME, ZETOR, URSUS, PRONAR, MTZ, T25, SIPMA, KRONE i inne także uszkodzone Tel. 665 207 084



CIĄGNIK SAM na podzespołach Lublina, silnik z motopompy + wóz, 2500 zł do uzgodnienia, dzwonić po godz. 15 Tel. 885 906 421

SPRZEDAM silnik PERKINS, betoniarka, silnik PERKINS 3 na części, łuparka hydrauliczna, obrotnica do przyczepy nowa.Tel. 607388176

360-3P, TALERZÓWKATel. 690287976

ZWIERZĘTA

SPRZEDAM prosiaki Tel. 501 956 111

SPRZEDAM prosięta Tel. 730 302 666

ODDAM za darmo dwie suczki dwumiesięczne rasa kundelek średniTel. 781 987 175

ODDAM za darmo dwie suczki dwumiesięczne rasa kundelek średniTel. 781 987 175

SPRZEDAM królerasy srokacz czarno-biały 5 mcy cena do uzgodnienia Gródek szlacheckiTel. 665764484

SPRZEDAM króle,kaczki-,gęsi ,ok Lubartowa Tel. 505 861 164

MEDYCZNE

SPRZEDAM wózek inwalidzki elektryczny. 3500zł. Tel. 692 896 768

HOBBY

SPRZEDAM 4 rowery używane sprawne w cenie 250 zł szt. Okolice Puław Tel. 518 216 744

SPRZEDAM duży plecak ze stelażem. Lubartów. Tel. 507290604

PRACA

DAM PRACĘ

ZATRUDNIĘ osoby z doświadczeniem oraz pomocnika do pracy przy docieplaniach i elewacji budynków jednorodzinnych. Więcej informacji udzielę telefonicznie Tel. 502740306

POSZUKUJĘ osoby do ułożenia płytek w podpiwniczeniu. Może być osoba starsza, służę pomocą. Lubartów. Tel. 534474985

EMERYTKA lat 74 szuka spokojnej, samotnej osoby bez nałogów, niezależnej finansowo najlepiej ze wsi. Oferuję mieszkanie i wyżywienie w zamian za pomoc w okresie jesienno zimowym Tel. 887 826 493

FIRMA OGÓLNOBUDOWLANA zatrudni zbrojarzy i osoby do przyuczenia zawodu. Praca w delegacji, dojazd i zakwaterowanie zapewnione Tel. 796 999 364

USŁUGI

INNE

TŁUMACZENIE zwykłe i przysięgłe z języka angielskiego Biłgoraj Tel. 696552686

BUDOWA, REMONT

CYKLINOWANIE bezpyłowe,Tel. 605660777

MALOWANIE DACHÓW Tel. 516 964 592

UKŁADANIE kostki brukowejTel. 501 956 111

USŁUGI budowlane od a do z, dachy, ocieplenia poddaszy, wykończenia wnętrz, trudne przebudowy, solidnie woj . lubelskie Tel. 663 633 165

MALOWANIE dachów. Tel. 604 217 219

TRANSPORT

PRZEPROWADZKI, transport aut, maszyn i innych rzeczy Tel. 511 925 566

NIE masz czym przewieźć? Meble • AGD • Motocykle • Materiały budowlane. Transport od drzwi do drzwi Tel. 730 751 941

SERWIS

POMPY wodne naprawa, skup używanych Tel. 604 200 271

AGD

SPRZEDAM płytę indukcyjna z okapem. 250zł. Lubartów. Tel. 660 232 085

SPRZEDAM Kuchenka gazowa 4 palniki, piekarnik, reduktor z przewodem, używana. Biłgoraj Tel. 576203970

SPRZEDAM pralkę Franię. Cena 350 zł, Okolice Puław-Tel. 518 216744

SPRZEDAM płytę indukcyjna z okapem. 250zł. Lubartów. Tel. 660 232 085

URZĄDZENIA

BUFORY ciepła 500 l z wężownicą, z dobrą izolacją, produkcji niemieckiej, 4 sztuk. Cena 1000 zł/szt.(cena nowego 4000). Odbiór w Bychawie. Tel. 511335990

SPRZEDAM spawarkę 1 faz , krajzegę bez silnika , cena do uzgod , ok. Lubartowa Tel. 505 861 164

SPRZEDAM kosiarkę elektryczną-150zł i bojler elektryczny-400zł. Lubartów. Tel. 660232085

SPRZEDAM pralkę Franię. Cena 350 zł, Okolice Puław-Tel. 518216744

SPRZEDAM grzejnik żeliwny. Wys. 65cm i szer. 35cm-4 żeberka. Drugi o wys. 60cm i szer. 52cm.-6 żeberek. Lubartów. Tel. 534474985

SPRZEDAM kosiarkę elektryczną-150zł i bojler elektryczny-400zł. Lubartów. Tel. 660232085

SPRZEDAM generator prądotwórczy YATO rok 2013 4 tys wat cena do uzgodnienia.Tel. 516898743

DOM

MATERIAŁY BUDOWLANE

SPRZEDAM OKNA I DRZWI Z DEMONTAŻU BIAŁE, DWUSZYBOWE, STAN BARDZO DOBRY WYMIARY OKNA 75X150 X2; 210X150 X6; DRZWI 90X230 X3Tel. 601988119

INNE

SPRZEDAM kafle z demontażu kuchni-blachy, drzwiczki i inne. Lubartów. 600zł. Tel. 660232085

SPRZEDAM drzwi metalowe 213x110. Lubartów. Tel. 534474985

SPRZEDAM elektrody „czwórki" ER146, tzw. różowe, ok. 120szt. Lubartów. Tel. 53 447 49 85

SPRZEDAM BUDĘ dla psa- bardzo dużą, ocieplaną, używaną w dobrym stanie. Michów Tel. 793 804 513

ROZMAITOŚCI

GROSZEK POLSKI BARTEX GOLD, OGIEŃ ULTRA, ORZECH ULTRA SUCHY 3% popiołu, BRYKIET TORFOWY I DĘBOWY RUF. DOSTAWA 3zł/km. ŁUKÓW Tel. 604 652 819

PELLET SOSNOWY, REZULT, GRANULITA, BARLINEK, GOLD ENERGY, EPSERWIS, OLCZYK I DĘBOWY EDWOOD, A1 CERTYFIKAT DOSTĘPNY OD RĘKI. DOSTAWA SAMOCHÓD Z WINDĄ 3zł/km. ŁUKÓW Tel. 604 652 819

R E K L A M A

PSYCHOTERAPIA
Małgorzata Orzechowska

Gabinet
Psychoterapii
Małgorzata Orzechowska

Psychoterapia indywidulana:
- depresja, zaburzenia lękowe, zaburzenia osobowości
- nadmierne zamartwianie się, poczucie bezsilności, brak nadziei na przyszłość, bezsenność, autoagresja, myśli samobójcze
- powtarzające się problemy w relacjach np. poczucie odrzucenia, konflikty, izolowanie się, lęk społeczny, trudność w stworzeniu stałego satysfakcjonującego związku

Terapia par:
- doświadczenie kryzysu w relacji
- częste konflikty
- zdrada
- poczucie wypalenia w związku

Łuków
ul. Rogalińskiego 8
Radzyń Podlaski
ul. Ostrowiecka 38
tel. 660 667 093
www.gabinetyterapii.pl

REG

eprasa.pl 03f059560d



SPRZEDAM stare deski, belki i drewno na ściany, sufity, elewację boazeria do wystroju wnętrz. Możliwa wysyłka. Tel. 787 459 267 email: dobrodrew@wp.pl www: www.dodrodrew.pl Kontakt FB dobrodrew

FIRMA PHU „Zieliński" Oferujemy drewno opałowe w wałkach lub łupane. TRANSPORT HDS GRATIS. Cennik: -grab 270 zł -dąb 250 zł -brzoza 240 zł -olcha 230 zł -sosna 200 zł -osika 180 zł Tel. 81 857 51 33

GROSZEK POLSKI BARTEX GOLD, OGIEŃ ULTRA, ORZECH ULTRA SUCHY 3% popiołu, BRYKIET TORFOWY I DĘBOWY RUF. DOSTAWA 3zł/km. ŁUKÓW Tel. 604 652 819

OBRZYNKI TARTACZNE Z ŁATY I GRUBE, Cena 150 zł za metr, dostawa 2-5 paczek, 4zł/km. Czarna ziemia, piasek, żwir, żużel od 3-12t. ŁUKÓW Tel. 604 652 819

NAJTAŃSZY OPAŁ
Brykiet torfowy ekologiczny zamiennik węgla od 1200 zł/t
Brykiet drzewny RUF od 1499 zł/t
Pellet od 1500 zł/t
DOSTĘPNY CAŁY CZAS
504 458 111
www.zradzynia.pl
W ofercie folia stretch i bale do budowy domów
Radzyń Podlaski ul. Sitkowskiego 13

DREWNO kominkowe i opałowe rąbane suche i mokre: SOSNA, BRZOZA, DĄB, GRAB, BUK. Dostępne od ręki. Transport min. 3m, 3zł/km. ŁUKÓW Tel. 604 652 819

SPRZEDAŻ RZECZY UŻYWANYCH: telewizory, lodówki meble: stoły, krzesła, komody itp. Rowery, kosiarki, krajzegi, silniki, motoreduktory, imadła używane z Niemiec. Łuków ul.Kanałowa 5A obok nowej Baltony

SPRZEDAM ŁUPARKĘ DO DRZEWA NA SILNIK; HUŚTAWKĘ OGRODOWĄTel. 731298976

DOCIEPLANIE BUDYNKÓW
SZYBKO • TANIO • SOLIDNIE
tel. 502 053 214

SPRZEDAM suche drzewo opałoweTel. 501 956 111

» MATRYMONIALNE

MIŁY mężczyzna koło 60-ki pozna Panią w wieku 50-60 lat narodowość nie ma znaczenia. Powiat radzyński Tel. 696 714 447

STUDNIE
Mirosław Izdebski
Dąbrówka Stany 74
608 046 239 504 320 592
✓ STUDNIE WIERCONE ✓ DESZCZOWNIE
✓ POMPY CIEPŁA ✓ NAWODNIENIA

Media System
ALARMY I MONITORING
doradzamy
montujemy
serwisujemy
83 352 12 15
www.mediasystem-tdi.pl
ul. Pocztowa 4 Radzyń Poddlaski

WYWÓZ ZŁOMU
sprzętu AGD, RTV, gruzu, mebli, ubrań, sprzątanie piwnic, strychów, garaży, domów po lokatorach i zmarłych i inne
WYCINKA DRZEW
podcinanie, karczowanie, koszenie i sprzątanie działek, wywóz lub zrębkowanie gałęzi
PRACE ROZBIÓRKOWE
(stare domy, stodoły, komórki, szklarnie itp.)
MYCIE
malowanie elewacji, dachów itp.
ODŚNIEŻANIE
dachów, placów, wywóz śniegu
CAŁE WOJEWÓDZTWO
od 8 do 21
514-299-106

SZAMBA
PROSTOKĄTNE
6 m³, 8 m³, 10 m³
Z ATESTEM
Ulan Duży 64
Tel. 501 012 989
E-mail: przybysz.58@wp.pl
www.szambabetonoweulanduzy.pl

TYGODNIK LOKALNY
wspólnota
NADAJ OGŁOSZENIE
BEZ WYCHODZENIA Z DOMU
Wyślij SMS pod numer: 79567
o treści: WL.treść ogłoszenia
np. wl.sprzedam audi A4, 97 r., benzyna gaz
Koszt SMS-a to 11,07 zł z VAT
Szczegółowy regulamin na 24wspolnota.pl



REG

eprasa.pl 03f059560d

Miał być nowy stadion żużlowy, będzie gruntowna przebudowa obecnego. Miasto wybrało firmę. Kto i jak go zmodernizuje?

Wybrana została firma, która przebuduje stadion żużlowy. W przeszłości były plany, by zbudować nowy obiekt, ale z tego zrezygnowano.



fot. Miasto Lublin

Przebudowa i rozbudowa stadionu przy Al. Zygmuntowskich obejmie budowę nowoczesnego, wielofunkcyjnego obiektu dla 16,6 tys. widzów

„To jedna z najważniejszych inwestycji sportowych"

Miasto Lublin wyłoniło wykonawcę modernizacji stadionu żużlowego przy Al. Zygmuntowskich 5.

- Przebudowa stadionu przy Al. Zygmuntowskich to jedna z najważniejszych inwestycji sportowych, jakie realizujemy w Lublinie. Rozpoczynamy kolejny etap tego zadania z jasno określonymi oczekiwaniami wobec wykonawcy. Liczymy na profesjonalne przygotowanie dokumentacji, sprawne prace projektowe i terminową realizację inwestycji. Chcemy, aby powstał nowoczesny stadion spełniający najwyższe standardy i gotowy do organizacji wydarzeń sportowych oraz kulturalnych o wysokiej randze, który będzie służył zawodnikom, kibicom oraz mieszkańcom Lublina - mówi Krzysztof Żuk, prezydent Miasta Lublin.

W przetargu wzięły udział cztery firmy. Wszystkie oferty zostały ocenione zgodnie z kryteriami ze Specyfikacji Warunków Zamówienia. O wyborze zdecydowała łączna punktacja. Była przyznawana za cenę, okres gwarancji oraz doświadczenie głównego projektanta. Najkorzystniejszą ofertę w postępowaniu prowadzonym przez Miejski Ośrodek Sportu i Rekreacji w Lublinie złożyła firma TEXOM S.A. Zrealizuje inwestycję w formule „zaprojektuj i wybuduj". Wartość wybranej oferty wynosi 232,3 mln zł brutto.

- Wyłonienie najkorzystniejszej oferty to ważny krok przybliżający rozpoczęcie prac modernizacyjnych, podnoszących standard obiektu oraz dostosowujących go do aktualnych wymagań technicznych i organizacyjnych. Pozostali oferenci mają 10 dni na złożenie odwołania. Po zakończeniu przewidzianych prawem procedur i podpisaniu umowy wykonawca będzie mógł przystąpić do realizacji zadania - mówi Maciej Wątróbka, prezes MOSiR „Bystrzyca" w Lublinie.

Wykonawca będzie miał 9 miesięcy na opracowanie dokumentacji projektowej, uzyskanie uzgodnień, w tym z PGE Ekstraligą i Polskim Związkiem Motorowym, oraz niezbędnych pozwoleń. Potem zacznie roboty budowlane, sprawując nadzór autorski nad inwestycją. Zakończenie inwestycji planowane jest w 2028 r.

Sama przebudowa i rozbudowa stadionu przy Al. Zygmuntowskich obejmie budowę obiektu dla 16,6 tys. widzów. Powstanie nowy tor o długości 350 metrów. Planuje się też powiększoną strefę bezpieczeństwa, zadaszone trybuny oraz budynek trybuny głównej z zapleczem dla zawodników, sędziów i mediów. Przewidziano także przebudowę parku maszyn, stref wejściowych, punktów gastronomicznych, modernizację oświetlenia i nagłośnienia oraz zagospodarowanie terenu wokół obiektu. Stadion ma mieć instalacje odnawialnych źródeł energii. Z kolei parking podziemny będzie pełnił również funkcję miejsca doraźnego schronienia.

Początkowo miał być nowy stadion

Kibice żużla od lat domagali się nowego stadionu w Lublinie, a ten miał powstać na terenach dawnego LKJ. Jak informowano jeszcze w zeszłym roku - po drodze pojawiło się sporo problemów i z nowego obiektu zrezygnowano. Zamiast tego zapowiedziano remont przy al. Zygmuntowskich 5. Z kolei jeszcze wcześniej, bo w 2022 roku Miasto wybrało projektanta budowy nowego stadionu, który miał powstać w dzielnicy Za Cukrownią. Jednak w 2024 roku - Ratusz uruchomił sankcje prawne wobec projektanta dokumentacji projektowo-kosztorysowej stadionu żużlowego. W związku z nienależytym wykonaniem umowy przez wykonawcę zapadła decyzja o naliczeniu mu kar umownych. Wykonawcę wezwano do przekazania Miastu kompletnych opracowań projektowych wraz z wymaganymi pozwoleniami. Umowa z biurem projektowym opiewała na kwotę ponad 7,4 mln zł.

Stadion przy al. Zygmuntowskich w Lublinie jest domem Orlen Oil Motoru Lublin.

Joanna Niećko

Nie żyje ks. prof. Andrzej Szostek. Był rektorem Katolickiego Uniwersytetu Lubelskiego przez dwie kadencje



Ks. prof. Szostek, który zmarł 21 lipca, przez większą część kariery był związany z KUL



Po oficjalnej mszy w kościele pw. Niepokalanego Poczęcia Najświętszej Maryi Panny w Lublinie ulicami miasta przeszedł kondukt żałobny. Ciało ks. prof. Andrzeja Szostka spoczęło na cmentarzu przy ulicy Unickiej

W wieku 80 lat zmarł ks. prof. Andrzej Szostek - były rektor Katolickiego Uniwersytetu Lubelska Jana Pawła II. - Należał do najwybitniejszych polskich etyków ostatnich dziesięcioleci - powiedział obecny rektor uczelni.

- Ks. prof. Andrzej Szostek MIC należał do najwybitniejszych polskich etyków ostatnich dziesięcioleci. Był uczonym, który pytania o wolność, sumienie i odpowiedzialność odnosił nie tylko do teorii moralności, lecz także do konkretnych sporów społecznych, życia Kościoła i odpowiedzialności instytucji - powiedział rektor Katolickiego Uniwersytetu Lubelskiego Jana Pawła II ks. prof. Mirosław Kalinowski po śmierci byłego rektora uczelni.

Ks. prof. Szostek, który zmarł 21 lipca, przez większą część kariery był związany z KUL. Zajmował się racjonalnymi podstawami etyki, problematyką sumienia, godnością osoby, wolnością, miłością oraz odpowiedzialnością społeczną. Obszarem jego badań była też antropologiczna i etyczna myśl Karola Wojtyły.

- Nie traktował etyki jako zamkniętej dyscypliny akademickiej. Interesowało go to, w jaki sposób prawda o człowieku przekłada się na jego decyzje, relacje z innymi i odpowiedzialność za wspólnotę. Potrafił mówić o sprawach fundamentalnych bez upraszczania ich i bez zastępowania argumentów deklaracjami - podkreślił rektor KUL.

Ks. prof. Szostek należał również do środowiska lubelskiej szkoły filozoficznej. Był uczniem i współpracownikiem ks. prof. Tadeusza Stycznia, kontynuatora prac Karola Wojtyły w Katedrze Etyki KUL.

- Był wierny tradycji intelektualnej KUL, ale nie pojmował tej wierności jako powtarzania gotowych odpowiedzi. Zadaniem uniwersytetu było dla niego stawianie trudnych pytań, rzetelne ważenie argumentów i obrona prawa do uczciwej debaty. Tak rozumiał odpowiedzialność uczonego - zaznaczył ks. prof. Kalinowski.

Rektor przypomniał, że ks. prof. Szostek wypowiadał się na temat bioetyki, kary śmierci, odpowiedzialności społecznej, kondycji Kościoła, wolności uniwersytetu oraz granic posłuszeństwa wobec instytucji.

Ks. prof. Andrzej Szostek ukończył studia filozoficzne na KUL. Doktorat uzyskał w 1978 roku, habilitację w 1989 roku, a tytuł profesora nauk humanistycznych w 1997 roku. Pełnił funkcję prorektora, a w latach 1998–2004 był rektorem. Kierował Katedrą Etyki i uczestniczył w pracach Instytutu Jana Pawła II KUL oraz kwartalnika „Ethos". Był nauczycielem kilku pokoleń studentów i badaczy.

Był również Honorowym Obywatelem Lublina.

Msza św. pogrzebowa została odprawiona w sobotę, 25 lipca w kościele parafialnym pw. Niepokalanego Poczęcia Najświętszej Maryi Panny w Lublinie (księża marianie), ul. Bazylianówka 85. Ciało zostało złożone w mariańskiej kwaterze cmentarza przy ul. Unickiej w Lublinie.

W uroczystości pogrzebowej udział wziął między innymi prezydent Lublina Krzysztof Żuk.

- Z wielkim smutkiem przyjąłem wiadomość o śmierci księdza profesora Andrzeja Szostka, Honorowego Obywatela Lublina. Był wybitnym filozofem i etykiem, uznanym autorytetem naukowym i moralnym, studentem oraz bliskim przyjacielem św. Jana Pawła II. Pięć lat temu Rada Miasta Lublin wyróżniła Go tytułem Honorowego Obywatela Lublina, doceniając Jego wybitny dorobek, służbę nauce oraz wkład w rozwój życia akademickiego – przyznał prezydent Lublina.

Joanna Niećko

REG

eprasa.pl 03f059560d

Wyższa Szkoła Gotowania na Gazie - spotkanie CCI

Ratatouille - letnia radość z warzyw

Pierwszy, a może i jedyny „problem", z jakim musimy sobie poradzić, to dokładne określenie, co my w zasadzie robimy.

Kiedy zapytamy bowiem przeciętnego rodaka, jak nazywa się warzywna potrawka z dużym udziałem cukinii, to często usłyszymy odpowiedź, że jest to węgierskie leczo. Tyle, że jeśli zapytamy o to samo Madziara, to odpowie nam, że pierwszy raz słyszy, żeby ktoś do lecsó dodawał cukinię. Paprykę i cebulę w hurtowych ilościach, trochę pomidorów - owszem, ale tylko tyle. To, co my określamy jako leczo, w zasadzie najbliżej ma do ratatouille, czyli południowo-francuskiego gulaszu z warzyw.

Jakich? Dokładny skład będzie zmieniał się za każdym razem, w zależności od tego, z czym akurat w ogrodzie będziemy mieli kłopot bogactwa i klęskę urodzaju. Ale na pewno kilka kolorów papryki, cebula, cukinia i bakłażan, pomidory i mnóstwo ziół. A jak akurat mamy patisony, kabaczki, młodą marchewkę, selera naciowego - oczywiście, jak najbardziej. Ma być kolorowo, świeżo, jędrnie, aromatycznie...

Zaczynamy od przygotowania warzyw. **Paprykę czerwoną i żółtą** przecinamy na pół, usuwamy korzonek i gniazda nasienne, dalej kroimy w mniejsze kawałki. Mogą być **nieregularne**, nie mogą być zbyt małe. **Cebulę, najlepiej szalotkę,** ale może być równie dobrze czerwona, cukrówka albo wymieszane - również na pół, a potem w piórka. Jeżeli **cukinię** mamy ze swojego własnego ogrodu albo dobrej sąsiadki i jest ona jeszcze całkiem młoda (cukinia, nie sąsiadka... choć w zasadzie...), to **wcale nie musimy jej obierać**. Wystarczy, że przekroimy wzdłuż, łyżką wybierzemy gniazda nasienne i pokroimy **w kostkę**. Nieco więcej zachodu jest z **bakłażanem**. Żeby pozbyć się obecnej w niektórych starszych odmianach goryczki, musimy pokroić go **w plasterki**, delikatnie oprószyć solą i zaczekać kwadrans, aż wypuści kropelki wilgoci, które zbierzemy papierowym ręcznikiem. **Pomidory najlepiej obrać ze skórki.** Robi się to prosto: Nacinamy je od góry „na krzyż", wkładamy na 30 sekund do garnka z gotującą się wodą i wtedy nam łatwo sama odejdzie. A co, jeśli nam się akurat nie chce obierać pomidorów? To trudno, nie obierajcie... Ale usuńcie ze środka pestki. Do tego jeszcze **ząbek albo dwa młodego, delikatnego czosnku**.

I teraz składamy wszystko w całość. Prościzna, tylko cały czas pamiętamy o jednym: chcemy zachować **jędrność warzyw** i żeby zachowały się w oddzielnych kawałkach, nie mogą zmienić się po drodze w jednorodną niemal masę jak np. we włoskim ragout (przykładem jest np. sos boloński).

Jeśli chodzi o samo gotowanie, są dwie szkoły. Jednak każe przesmażać kolejno każde warzywo oddzielnie i dopiero potem przekładać do jednego garnka, w którym urodzi się całapotrawa, druga zaś polega **na działaniu cały czas w jednej patelni**. Ja używam tej drugiej. Zaczynamy więc **od rozgrzania oliwy,** na którą **najpierw wrzucamy cebulę**. Kiedy zmięknie, dodajemy do niej **nieco suszonej papryki**. Gdy się rozpuści, kolejno idą **kolorowe papryki**. Potem kolej na **cukinię i bakłażana**. Dodajemy je w porcjach, żeby temperatura na patelni nie spadła, **chcemy je obsmażyć, a nie dusić**. W miarę potrzeby nie wahamy się też dodać **kolejnych porcji oliwy**, gdyż zwłaszcza bakłażan wchłania ją bezlitośnie. Na koniec pokrojone **w spore kawałki pomidory**. **No i zioła, zioła i zioła**... Może to być mieszanka tzw. ziół prowansalskich, ale też po prostu świeżutki tymianek, bazylia, oregano, lubczyk, trochę pieprzu... **Solimy na koniec.**

Wydajemy **w głębokich talerzach, skropione oliwą, obłożone świeżymi ziołami, koniecznie w towarzystwie bagietki.** A i kieliszek białego wina nie zawadzi.

Zbigniew Smółko



3 szalotki, 1 czerwona i 1 żółta papryka, 1 średnia cukinia, 1 średni bakłażan, 4 pomidory, 2 ząbki czosnku, opcjonalnie młoda marchewka, kabaczek, patison, seler naciowy, oliwa, sól, pieprz, zioła prowansalskie, świeży tymianek i świeża bazylia

KRZYŻÓWKA

Wielkie drzwi, wrota		Morska "poczekalnia" / Osiem bitów			Wnêka jachtu	Macha³ ni¹ Karajan / Wyspa z latarni¹, cudem œwiata		6	Wzór, wzorzec	Spoina metalowa / Tkanina lub stan w USA			1	Do³ek z b³otem		Coœ dodatkowego							
			14	12		Osobliwa plotka						Uderzanie d³oni¹												
Efekt pracy górnika		Wielbicielka / Borys Szyc					8								Dziwna prawda	2	Drapie¿nik z jeziora							
Senny zwid			22	13		Imiê Schubertha			9			Wlot kana³u / B. ¿ona B. Pitta												
					Sztuczny organ		3						Haft z dziurek											
Subtelnoœæ / Lwi przy talencie			Potrawa turecka	Jest ni¹ np. anga¿	17	Du¿y pokój / Kurosawa			16	15		Okala lustro												
Kara za grzechy							Przekrój jaja	Krócej ni¿ midi	Andrycz / G³adzi tynk				18	24	Idea³y grupy ludzi	Inaczej o kartoflu	Odrêczny szkic terenu							
					Busola turysty							Johnny z kina												
Babiniec szejka	10	S¹siadka Peru		5		11			7	Sk³adnik bomb														
20				4	Hodowlana farma							Bia³a na brzozie				21								
Brodzi po bagnie		Decyduj¹ca bitwa						19		Sentra na szosie	23													

1	2	3	4	5	6	7	8	9	10	11	12	13	14	15	16	17	18	19	20	21	22	23	24

REG

eprasa.pl 03f059560d