9 770239 294211 01 >

Czytaj str. 10
Jubileuszowy rok Smolenia

Czytaj str. 11
BeCeK wędruje i śpiewa

ŻYCIE BYTOMSKIE®

Ukazuje się od 1956 r. w Bytomiu i Radzionkowie • 1 (3366) • 3.01.2022
PL ISSN 0239-2941 • NR INDEKSU 385050 • ROK LXIV • NAKŁAD: 6.500 (udokumentowany)
Cena 2,50 zł (w tym 5% VAT) www.zyciebytomskie.pl

wydanie elektroniczne dostępne na eprasa.pl

Przyłącz się do bytomskiego orszaku Trzech Króli

Czytaj str. 7

W budżecie miasta znowu ponad miliard

Czytaj str. 3

Czytaj str. 9

Gmach SP nr 4 wypiękniał

Czytaj str. 10

Pójdźmy wszyscy do stajenki

Za wszystkie nadesłane życzenia bożonarodzeniowe i noworoczne serdecznie dziękujemy.

Zespół tygodnika

ŻYCIE BYTOMSKIE®

LEWICA

Spokojnego i szczęśliwego Nowego Roku 2022, wolności słowa życzy wszystkim mieszkańcom Bytomia nowo wybrany Zarząd Miejski Nowej Lewicy w Bytomiu,

Edward Dombrowski (przewodniczący),
Andrzej Filipek (wiceprzewodniczący),
Michał Major (wiceprzewodniczący),
Lech Jadczak (sekretarz),
Jan Kazimierz Czubak, Iwona Dyro, Maria Jarosz,
Kazimierz Nowak, Krzysztof Wójcik, Stanisław Zaręba

Uwaga! W piątek, 7 stycznia Urząd Miejski oraz Urząd Stanu Cywilnego w Bytomiu będą nieczynne.

W dniu 8 stycznia /sobota/ Urząd Stanu Cywilnego będzie pełnił dyżur związany ze zgłaszaniem zgonów w godzinach od 8:00 do 11:00

Przepraszamy za powstałe niedogodności.

eprasa.pl 046869d2be

Na Dworcowej pracują niemal bez przerwy

Zbroją i budują. Firma HUCZ modernizująca ulicę Dworcową zrobiła sobie wolne jedynie na czas Bożego Narodzenia, Sylwestra i Nowego Roku. Poza tymi dniami zaplanowana robota szybko szła do przodu.

Pierwsze efekty długo wyczekiwanego przez bytomian remontu naszej głównej ulicy już widać. Nie są one wprawdzie widowiskowe, ale bez nich niewiele by się poprawiło. Pomiędzy świętami Bożego Narodzenia a Sylwestrem w związku z budową kanalizacji sanitarnej konieczne okazało się przełożenie ruchu pieszego. I tak patrząc od pl. Wolskiego w stronę ul. Moniuszki przesunięto go z lewej strony bliżej części środkowej Dworcowej na wysokości budynku nr 36.

Co dalej? Jeśli tylko pogoda pozwoli, to do końca stycznia powstać ma uzbrojenie terenu ul. Dworcowej na odcinku od pl. Wolskiego do ul. Moniuszki. Z kolei na przełomie stycznia i lutego wykonawca zamierza rozpocząć prace na odcinku od pl. Kościuszki do ul. Moniuszki. Poruszając się Dworcową musimy być zatem przygotowani na kolejne zmiany i uważać na siebie.

Kłopot mają kierowcy parkujący w tym rejonie swoje samochody. Na czas modernizacji Dworcowa jest bowiem częściowo wyłączona z ruchu samochodowego (z wyjątkiem pojazdów ratunkowych oraz - w określonych porach - obsługi wywozu odpadów komunalnych i samochodów zaopatrzenia). Dla okolicznych mieszkańców przygotowano natomiast dodatkowe miejsca parkingowe na sąsiednich ulicach i parkingach.

Żeby je sobie zapewnić, trzeba się jednak postarać. Zarządcy lub właściciele budynków ulokowanych przy ul. Dworcowej mogą wystąpić do Miejskiego Zarządu Dróg i Mostów o udostępnienie miejsc parkingowych dla mieszkańców i przedsiębiorców, którzy utracili możliwość parkowania pojazdów na terenie swoich posesji. Poza tym miejsca postojowe nieodpłatnie są też udostęponiane na parkingu Centrum Handlowego Agora.

Żeby uzyskać karty uprawniające do zostawienia pojazdu w tym miejscu zarządcy lub właściciele budynków muszą złożyć stosowny wniosek. Uzupełniamy go oświadczeniem zawierającym listę mieszkańców wraz z adresem nieruchomości oraz numerami rejestracyjnymi pojazdów, które do tej pory były parkowane w obrębie podwórek przylegających do posesji przy ul. Dworcowej. Oprócz tego, do wniosku należy dołączyć kopie dokumentów poświadczających prawo do dysponowania nieruchomością. Abonamenty wydawane będą w terminie do 3 dni roboczych od dnia złożenia kompletnego wniosku.

Szczegółowych informacji na temat miejsc parkingowych udziela Dział Strefy Płatnego Parkowania Miejskiego Zarządu Dróg i Mostów przy ul. Smolenia 35, pok. 218 lub pod numerem telefonu: (32) 39 69 753. **ton**

Umowa podpisana, Radzionków buduje basen

Za 16,5 mln. Klamka zapadła, Radzionków zabiera się za budowę miejskiego, posiadającego dwie niecki basenu krytego. Stanie on tuż obok hali sportowej przy ulicy Knosały. Do wody będzie można wskoczyć za półtora roku.

Radzionków od lat może się pochwalić bodaj najładniej położonym na Śląsku i do tego świetnie zagospodarowanym kąpieliskiem otwartym, które działa na Księżej Górze. Bardzo brakowało natomiast w mieście pływalni krytej, a o konieczności jej stworzenia mówiono od dawna. W końcu słowa przerodziły się czyny. Najpierw władze zleciły opracowanie projektu, a tuż przed Nowym Rokiem burmistrz Radzionkiowa **Gabriel Tobor** podpisał z przedstawicielami Przedsiębiorstwa Budownictwa Ogólnego KARTEL S.A. z Jędrzejowa umowę zakładającą rozpoczęcie inwestycji.

Zgodnie z przyjętym planem przy Knosały powstaną dwie niecki basenowe o zmiennych głębokościach: sportowa o wymiarach 25m x 12,5m oraz do nauki pływania o wymiarach 12,5m x 6,8m. Będą też strefa rekreacyjna SPA (dwie wanny jacuzzi, sauna sucha, sauna parowa i natrysk), zespół przebieralni dla 80 osób, pomieszczenia sanitarno-socjalne i technologiczno-techniczne. Dodatkowo powstanie łącznik pomiędzy basenem a halą sportową. Obiekt ma służyć uczniom podczas zajęć lekcyjnych oraz mieszkańcom.

Przedsięwzięcie ma być gotowe za półtora roku. Koszt całości to niemal 16,5 mln zł - w tym 3.5 mln stanowi dofinansowanie z Funduszu Rozwoju Kultury Fizycznej w ramach programu Sportowa Polska. **izo**

Stare piece do wymiany

Straż kontroluje. Do końca minionego roku wszystkie osoby posiadające piec mający ponad dziesięć lat lub pozbawiony tabliczki znamionowej musiały go wymienić na urządzenie nowej generacji. W Bytomiu skala zjawska jest ogromna.

Zmiany wymusza przepis z 2017 roku. Zakłada ona, iż w kolejnych latach muszą zostać wymienione stare piece i kotły grzewcze. Tym samym w naszym mieście konieczne jest i będzie wymienienie aż 35 tysięcy takich urządzeń. Chodzi o kotły grzewcze i piece nie posiadające tabliczek znamionowych zaświadczających o ich wieku.

Terminy wymian w ramach ustawy antysmogowej przedstawiają się następująco: do 31.12.2021, gdy wiek kotła wynosi powyżej 10 lat (rok produkcji 2006 i starsze) oraz dla instalacji bez tabliczek znamionowych, Wymiana do końca 2023, gdy wiek kotła jest w przedziale od 5 do 10 lat, wymiana do końca 2025 r., gdy mamy kocioł wyprodukowany od 2013. do 31 sierpnia 2017 roku. Z kolei do końca reoku 2027 musimy zmienić kocioł klasy 3 lub 4, posiadający Normę PN-EN 303-5:2012.

Kontrole kotłów będą przeprowadzane przez Straż Miejską od stycznia 2022 roku przy uwzględnieniu obecnie panującej sytuacji epidemiologicznej. Warto dodać, że w sezonie grzewczym oraz sporadycznie w pozostałym okresie roku kalendarzowego strażnicy przeprowadzają kontrole zadymienia występującego w wyniku spalania paliw stałych lub materiałów zabronionych w tym niestety odpadów i przestrzegania przepisów mających wpływ na jakość powietrza.

Obecnie w wyniku postępowań prowadzonych wobec osób palących zabronionymi materiałami nakładane są mandaty karne do 500 złotych lub inne środki karne. **izo**

eprasa.pl 046869d2be

Budżet pełen inwestycji

Bez poprawek. Bytomscy radni jeszcze przed Bożym Narodzeniem przyjęli budżet naszego miasta na rok 2022. Po raz kolejny mimo pandemii mamy do wydania grubo ponad miliard złotych. Aż 230 mln przeznaczymy na liczne inwestycje. To jedna piąta wszystkich wydatków.

Ulica Piekarska wreszcie doczeka się przebudowy

Co warte podkreślenia do zaproponowanego przez ekipę prezydenta **Mariusza Wołosza** projektu budżetu nie zgłoszono żadnych poprawek. Czasy, gdy takich wniosków opozycja miała kilkanaście, a nawet jeszcze więcej już chyba za nami. Podczas głosowania też nie było większego oporu – budżet poparło 23 radnych. Przeciw było jedynie dwóch reprezentantów opozycyjnej Bytomskiej Inicjatywy Społecznej.

Długa lista

Zachęcając Radę do opowiedzenia się za swoim projektem prezydent Wołosz mówił między innymi: - *Rok 2022 będzie kolejnym rokiem, w którym zaplanowaliśmy szereg ważnych inwestycji miejskich. W przyszłym roku planujemy przeznaczyć na inwestycje ponad 196 mln zł, a jeśli weźmiemy pod uwagę także środki pozyskane w ramach programu Polski Ład na kwotę 34,5 mln zł, to w 2022 roku łączna kwota na inwestycje przekroczy 230 mln zł i będzie stanowić ponad 20 procent budżetu miasta.*

Lista zaplanowanych do realizacji przedsięwzięć (nowych i tych kontynuowanych) rzeczywiście robi wrażenie. Najważniejsze z nich to rewitalizacja ulicy Dworcowej oraz okolic bytomskiego Rynku (wydamy na to 26 mln zł), budowa nowego przedszkola miejskiego z oddziałem żłobkowym w Miechowicach (13,5 mln zł), rewitalizacja budynków w Śródmieściu i Rozbarku (26 mln zł), rewitalizacja zabytkowego osiedla Kolonia Zgorzelec (30 mln zł). W planach są także projekty sprowadzające się do rewitalizacji zabytkowej Kolonii Robotniczej w Bobrku. Do tego dodajmy budowę boiska wielofunkcyjnego przy Branżowej Szkole I Stopnia nr 8 Specjalnej oraz termomodernizację budynku Szkoły Podstawowej Specjalnej nr 2 przy ul. Arki Bożka 21. Są też inwestycje sportowe: budowa nowego boiska piłkarskiego przy ul. Piłkarskiej, do użytku oddane zostanie boisko w Rozbarku i rolkowisko przy ul. Pułaskiego.

Razem z Tramwajami

Co jeszcze? - *W 2022 roku planujemy zrealizować również kolejne ważne inwestycje drogowe dla miasta. Kontynuować będziemy przebudowę ul. Nawrota i Smolenia, Frycza-Modrzewskiego do granicy z Rudą Śląska, ale również rozpoczniemy prace związane z przebudową ul. Nickla w Miechowicach* - wylicza **Michał Bieda**, zastępca prezydenta Bytomia. - *Chcemy pozyskać również środki na przebudowę ulicy Tysiąclecia w Stroszku. Modernizowane i doświetlane będą kolejne przejścia dla pieszych oraz przystanki autobusowe w mieście.* Rozpoczną się roboty mające zakończyć problem zalewania ul. Piłsudskiego w czasie ulewnych opadów. Na ten cel Bytom pozyskał około 30 mln zł w ramach programu „Polski Ład".

Podobnie jak w minionym roku gmina planuje wspólne zadania ze spółką Tramwaje Śląskie. Chodzi o przebudowę torowiska i układu drogowego w ciągu ul. Piekarskiej. Prócz tego przewidziano przebudowę torowiska tramwajowego od skrzyżowania ul. Sądowej i Powstańców Warszawskich do zajezdni w Stroszku. Przypomnijmy też, że czeka nas remont hali peronowej dworca PKP oraz przebudowa linii kolejowej nr 131.

Weźmiemy kredyt

Ogólne dochody miasta przekroczą 1 mld zł, zaś wydatki sięgają 1,1 mld zł. Mamy zatem deficyt wynoszący 105 mln zł. - *Rosnące wydatki na bieżące funkcjonowanie miasta, utrzymanie jego infrastruktury, a także konieczność realizacji najważniejszych inwestycji ma wpływ na deficyt budżetowy gminy* - mówi skarbnik miasta **Ewa Tomczak**. - *Pokryjemy go między innymi z długoterminowego kredytu planowanego do zaciągnięcia w 2022 roku na rynku krajowym oraz przychodów z Rządowego Funduszu Inwestycji Lokalnych. Warto jednak podkreślić, że zaciągnięcie kredytu nastąpi wyłącznie w sytuacji, kiedy gmina będzie pewna, że zaplanowane inwestycje będą realizowane w 2022 roku i następnych latach.*

TOMASZ NOWAK

Budżet w liczbach

Dochody - 1 mld 12 mln 248 tys. 703 zł
Wydatki - 1 mld 118 mln 28 tys. 234 zł
Przychody - 129 mln 797 tys. 881 zł
Rozchody - 24 mln 18 tys. 350 zł
Deficyt - 105 mln 779 tys. 531 zł

Kolędowali razem z mistrzem

W miłej atmosferze. Członkowie bytomskiego koła Polskiego Związku Niewidomych jak co roku spotkali się z okazji Świąt Bożego Narodzenia. Tym razem ich gościem był znany solista Opery Śląskiej Ryszard Wojtaszewski.

Będący organizacją pożytku publicznego Polski Związek Niewidomych działa w naszym mieście już od siedmiu dekad. Skupia osoby z różnego rodzaju dysfunkcjami wzroku, dając im możliwość integracji, a także zapewniając szeroką pomoc. Członkowie PZN spotykają się cyklicznie, a ostatnio okazją do uroczystego zebrania się w Restauracji Pod Czaplą było Boże Narodzenie.

Wydarzenie swą obecnością uświetnił Ryszard Wojtaszewski, były ceniony przez publiczność solista bytomskiej Opery Śląskiej, a obecnie pedagog pracujący w Zespole Pieśni i Tańca „Śląsk" im. Profesora Stanisława Hadyny w Koszęcinie. Artysta zaprezentował najpiękniejsze i najbardziej znane polskie kolędy i pastorałki, co dodało wyjątkowego charakteru temu spotkaniu. - *Było nam niezmiernie miło, że w jubileuszowym roku istnienia naszej organizacji, podczas spotkania wigilijnego mogliśmy kolędować z wysokiej klasy artystą operowym* – mówili uczestnicy świątecznej imprezy. A wraz z nimi świętowali również między innymi prezydent Bytomia, **Mariusz Wołosz**, jego zastępca **Waldemar Gawron,** dyrektor Miejskiego Osrodka Pomocy Rodzinie, **Adam Tomaszewski**, Miejski Rzecznik Osób Niepełnosprawnych, a zarazem wiceprezes Zarządu Okręgu Śląskiego PZN, **Hilary Zawada** oraz ojciec **Jerzy Karpiński**. izo

OGŁOSZENIE

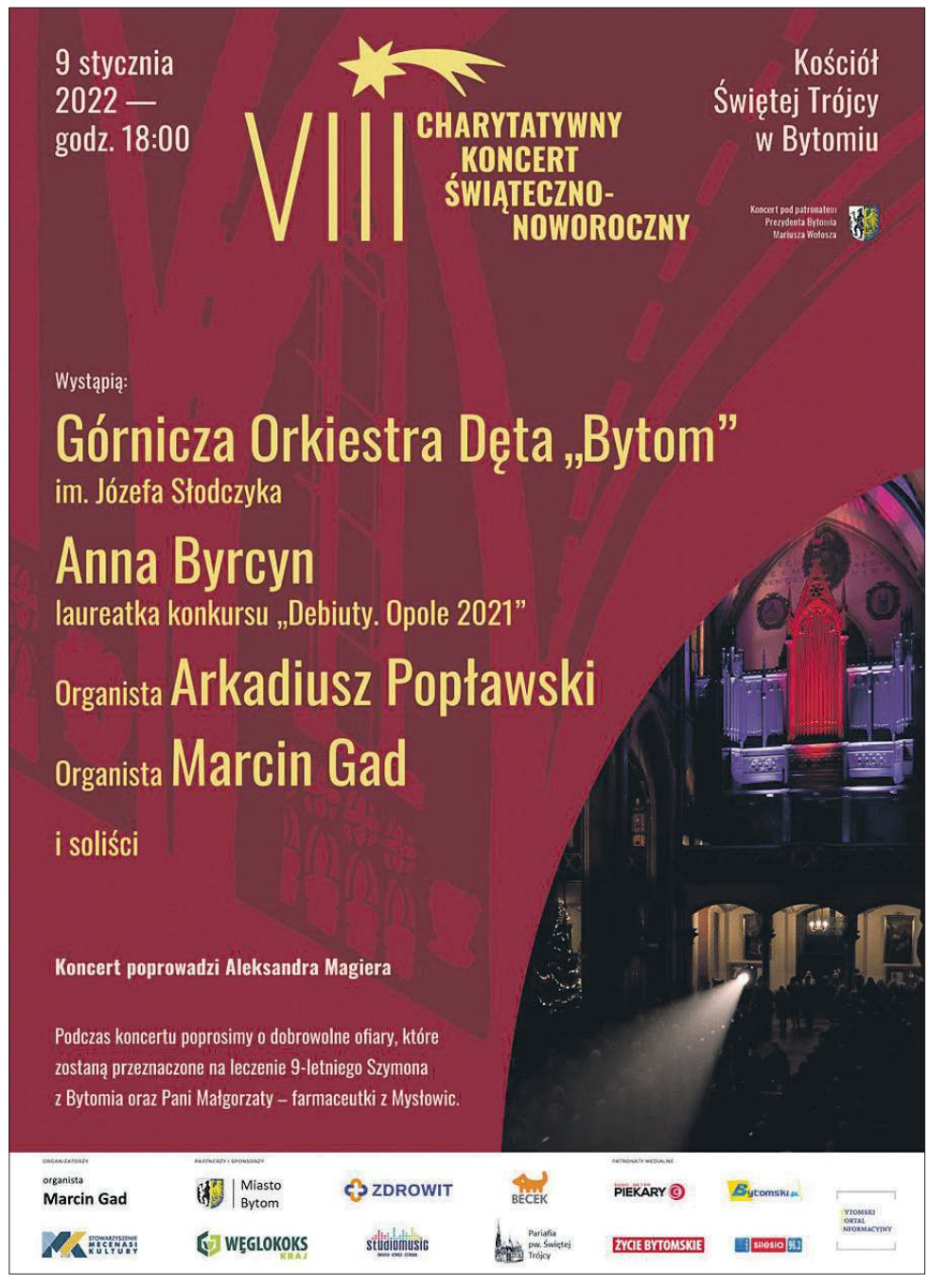

eprasa.pl 046869d2be

Napisali do nas. Zadzwonili

Denerwuje mnie obowiązek noszenia maseczek w sklepach samoobsługowych. Nie ma przecież żadnej różnicy pomiędzy takimi miejscami, a targowiskami, po których spacerują tłumy klientów. Swoją drogą uważam za bzdurę, że dzieci w wieku do 7-8 lat nie muszą nosić maseczek. Przecież w mediach powszechnie się mówi, że właśnie najmłodsi są najczęstszymi transmiterami koronawirusa. Przynoszą mikroba z przedszkoli lub szkół, ale mogą się spokojnie przemieszczać po sklepach zakażając osoby starsze, takie jak ja.

Kilka dni temu na ulicy Miarki, za skrzyżowaniem z ulicą Rostka doszło do awarii autokaru turystycznego. Można sobie wyobrazić jaki powstał tam korek. Jestem kierowcą taksówki i wiozłem starsze małżeństwo z Szombierek. Do centrum Bytomia dotarłem po ponad 50 minutach. Jest to dowód na bezsensowne zmiany na wspomnianej ulicy. Autokar w końcu jakoś zjechał na bok i korek się rozluźnił, jednak gdyby był unieruchomiony, to nastąpiłby kompletny paraliż komunikacyjny w mieście.

Skoro trwa przebudowa Parku Miejskiego im. Kachla, to może warto pomyśleć o stworzeniu tam toru saneczkowego z prawdziwego zdarzenia. Jest ku temu miejsce ze szczytu Góry Miłości w kierunku stawu. Ja jako dziecko byłem tam praktycznie codziennie i wspominam to miejsce fantastycznie. Oczywiście obecnie konieczne byłyby zabezpieczenia, bowiem w latach 70 często zdarzało się, że amator sanek lądował w stawie. Frajda jednak była niezapomniana.

Bardzo się cieszę, że po latach nareszcie uruchomiono linię kolejową z Bytomia do Gliwic. Wyremontowano torowisko kolejowe wzdłuż Drogi Krajowej nr 88 i pociąg jak dawniej dojedzie do Gliwic w 20-25 minut. Kiedyś studiowałem tam na Politechnice Śląskiej i mieszkając w centrum miasta dojazd taki był dla mnie bardzo dogodny. Teraz studiuje tam mój syn. Dojeżdżając autobusem na miejsce tracił mnóstwo czasu i musiał wstawać bardzo wcześnie rano.

Jestem stałą klientką supermarketów i komunikacji miejskiej i przyznam, że jeszcze nie widziałam, aby policjanci kontrolowali, czy wszyscy klienci i pasażerowie noszą maseczki. Co prawda sama informacja i perspektywa mandatu robi swoje, więc ludzie noszą takie zabezpieczenia, jednak nadal spotykam osoby, głównie bardzo młode, które z przepisu nic sobie nie robią. Takie postępowanie jest dla mnie naganne i młodzi niepokorni powinni być wypraszani ze sklepów.

Podzielam opinię czytelnika postulującego, aby przywrócono linię tramwajową ze Stroszka do ulicy Wrocławskiej, w rejon tamtejszej pętli. Ze wspomnianej linii korzystało w Stroszku wiele osób, a ja jestem zdania, że tramwaje powinny być dostosowane do życzenia pasażerów, a nie widzimisię obsługi tych linii.

Moja uwaga dotyczy Sylwestra i cierpienia zwierząt z powodu wybuchów petard i sztucznych ogni. Co roku na ten temat wiele się mówi i kompletnie nic się nie zmienia. Ja mam dwa niewielkie pieski, które umierają ze strachu i od wczesnego rana chronią się w łazience, ani myśląc wyjść nawet na krotki spacer. Nie wiem dlaczego w tym kraju obowiązuje taka dowolność. Każdy może kupić coś robiącego sporo huku i odpalać to gdzie tylko mu się podoba.

Nie widziałam większego bezsensu jak tzw. lekarskie teleporady. W minionym tygodniu dopadła mnie grypa jelitowa i bezskutecznie usiłowałam się dodzwonić przez dwa dni do swojej przychodni. Dopiero na trzeci dzień skontaktował się ze mną lekarz i spytał co mi dolega. Gdybym miała koronawirusa lub jakąś inną poważną chorobę, to zapewne byłabym już w szpitalu lub w kostnicy. Niech medycy nie narzekają więc, że wieczorami SOR-y są przeładowane, skoro z lekarzem pierwszego kontaktu trudno jest nawiązać kontakt.

jacek.sonczowski@zyciebytomskie.pl
Zachowaliśmy oryginalną pisownię

Liczba życia

768

… tyle lat minie w tym roku od momentu, gdy Bytom uzyskał prawa miejskie. Stało się to w roku 1254. Władysław, książę opolsko-raciborski zwolił wówczas na lokację miasta na prawie magdeburskim. Przy tej okazji zawsze warto przypomnieć, że słynny Kraków, dawna stolica Polski, prawa miejskie uzyskał dopiero trzy lata później.

Internauci komentują

O pociągu do Gliwic:
Przebudowa przejścia dla pieszych przy skrzyżowaniu ulic Witczaka i Sandomierskiej przypomina serial animowany „Sąsiedzi". Kostkę chodnikową przekładano już pięć razy. Demontaż krawężników odbywał się za pomocą młota - zostały one rozkruszone na gruz, nie wyciągnięto ich w całości. Robotnicy nie posiadają gumowych młotków, używają młotków stalowych oraz kawałka deski, który amortyzuje uderzenia. Asfalt został ściągnięty, krawędzi nie sfrezowano. Gdy już asfalt położono, zrobiono to bez należytej staranności, nawierzchnia jest nierówna, zawory od wody zaasfaltowane. Na domiar złego nie odtworzono oznakowania poziomego i pionowego, narażając w ten sposób bezpieczeństwo pieszych. Częściowo oznakowanie wróciło, nagle okazało się, że roboty można wykonywać także w niedzielę rano. Znak pionowy zbyt długo nie postał, został zmieniony na większy, krzywo zamontowany i dodatkowo przymocowany do nowej latarni, która nie posiada jeszcze oprawy i nie świeci. Gruz i pozostałości asfaltu są składowane na pobliskim placu oraz na pasie zieleni, z którego na wiosnę nie będzie już nic. Część odpadów trafia do wykopów. Postawiono także słup, który ma być rzekomo częścią sygnalizacji świetlnej, ale pozostałej infrastruktury nie ma, więc zapowiadają się kolejne prace ziemne i rozbieranie kostki. Zastanawiam się, kto zapłaci firmie wykonującej za wszystkie roboczogodziny, które nijak nie mają się do otrzymanego efektu.

Kaminski Artur

Czy kierowcy są dyskryminowani?
Kierowców się nie dyskryminuje. Kierowców traktuje się jak dojną krowę! Samorządy zaczynają, ściągając opłaty za parkowanie. Potem idą opłaty za autostrady, w Polsce najwyższe w całej Unii Europejskiej, a autostrady najgorsze. A rząd daje opłaty paliwowe podatki i właśnie wprowadza drakońskie stawki mandatów. Oczywiście drakońskie dla zwykłych ludzi, dla elit finansowych nieodczuwalne Skoro mamy podatki progresywne, to dlaczego wartość mandatu nie jest uzależniona od dochodów?

Lech

Źródło: www.zyciebytomskie.pl, Facebook

Zasłyszane

Prawdy o życiu, a dokładniej o małżeństwie można dowiedzieć się nawet podczas robienia przedświątecznych zakupów. Jako dowód taka oto scenka zauważona w bytomskim sklepie z damską bielizną. Mężczyzna sporo po czterdziestce rozgląda się i zastanawia. W końcu zagaduje sprzedawczynię: - *Potrzebuję dla żony na prezent jakiejś fajnej piżamy.* Sprzedawczyni wskazując na wieszak z koronkowymi, kusymi i frywolnymi koszulkami nocnymi pyta: - *Może coś takiego, to bardzo miły materiał?* Mężczyzna najpierw się rozmarza, ale szybko gaśnie i wyjaśnia:- *To nie ten etap małżeństwa. Dwadzieścia lat po ślubie najważniejsze jest, żeby było ciepło i wygodnie.* Sprzedawczyni z wielkim zrozumieniem i dozą współczucia kiwa głową i prowadzi klienta na dział z piżamami flanelowymi. Transakcja zostaje zawarta.

FelieTON

Gdybym był przesądny, to bardzo bałbym się, że rozpoczynający się rok będzie niedobry dla Bytomia. W końcu kilkanaście dni temu pojawił się naprawdę zły znak: zapadła się ziemia na Wzgórzu Małgorzatki, a więc w miejscu, gdzie nasze miasto się przed wiekami narodziło. W przesądy jednak nie wierzę, niedużą dziurę dawno już zasypano, więc możemy być optymistami.

Co nas zatem czeka w roku 2022? Na pewno nie wybory samorządowe, choć jesienią miną cztery lata od poprzednich. Tym, którzy chcą zmiany władzy lub zamierzają o nią powalczyć przypominam jednak, że zmieniły się przepisy i kadencja samorządu trwa nie jak dotąd cztery, ale pięć lat. Do urn pójdziemy zatem dopiero w roku 2023. Przedterminowego głosowania nie przewiduję.

Wiosną pojawi się nowa organizacja ruchu na ulicy Miarki. Znowu będą tam dwa pasy do jazdy samochodem, co pewnie ucieszy kierowców, którzy dziś słusznie uskarżają się na spore korki w centrum spowodowane prowadzonym na Miarki testem. Zasmuci zaś kierujących fakt, że także wiosną całe Śródmieście stanie się strefą Tempo 30. Oznacza to, że samochody pojadą tam z taką właśnie maksymalną prędkością. To ograniczenie zapewne znacznie zwiększy szanse kolarzy ścigających się z autami.

Czeka nas przebudowa ulic Dworcowej i Mickiewicza, a także Piekarskiej. Dziś żadna z nich nie wygląda dobrze, więc może być tylko lepiej. Ma się też zakończyć kłopotliwe zatapianie ulicy Piłsudskiego, a to przez to, że pod placem Sobieskiego powstanie wielki zbiornik retencyjny. Otwarte ma być boisko na Rozbarku, rolkowisko przy lodowisku, ruszy poza tym budowa boiska przy Piłkarskiej. A Polonia Bytom zawalczy o awans do II ligi, choć to zadanie bardzo trudne.

A co zrobi z naszym życiem koronawirus? Czy będzie piąta fala, czwarta szczepionka, trzeci rok z COVID-19 w roli głównej i któraś tam nadzieja na zakończenie pandemii? Tego to nawet nie staram się przewidywać.

TOMASZ NOWAK
tomasz.nowak@zyciebytomskie.pl

Pióro na sztorc

Gdybym był Damianem Bartylą, zaszyłbym się głęboko w jakimś Szczyrku, Świerklańcu albo Orzechu, siedział cicho i marzył tylko o jednym: żeby bytomianie zapomnieli o mnie. Bo każde wspomnienie o Bartyli, a właściwie jego prezydenturze, musi budzić bardzo negatywne emocje. Tymczasem Damian Bartyla postanowił przypomnieć o sobie. Pod koniec minionego roku na Facebooku opublikował obszerny tekst, krytykujący obecnych radnych i prezydenta Mariusza Wołosza. Całość tego wystąpienia można skomentować w jeden tylko sposób: Ubrał się Damian w ornat i na mszę ogonem dzwoni.

Bartyla skrytykował podwyżkę diet radnych oraz pensji prezydenta. Pisałem o tym niedawno w felietonie opublikowanym w tym miejscu. Jeśli chodzi o podwyżkę pensji prezydenta – nie mam nic przeciw. Jeśli chodzi o podwyżkę diet radnych – rzekomi społecznicy pokazali swoją prawdziwą pazerność. Dotyczy to zwłaszcza radnych emerytów i rencistów, którzy poświęcając czas na pracę w samorządzie nie tracą żadnych zarobków. Tyle tylko, że krytykujący obecne władze Bartyla przypomina dawnych prominentów komunistycznej PZPR: Leszka Millera albo Włodzimierza Cimoszewicza, krytykujących rząd PiS za rzekomy „brak demokracji" w Polsce. Po tym jak wyglądały i do czego doprowadziły rządy Bartyli w naszym mieście – facet powinien milczeć i marzyć, żeby o nim jak najrychlej zapomniano.

Damian Bartyla na końcu swojej wypowiedzi pochwalił – radnych Tomasz Kupijaja i Roberta Rabusa wybranych z list swojego ugrupowania: „W całym tym marazmie jedynie dwóch radnych zachowało się honorowo i tak jak należy. Myślę tutaj o Robercie Rabusie oraz Tomku Kupijaju, którzy nie zgodzili się na podwyżki i potrafili to wyartykułować. Brawo Panowie!!!" - pisze Bartyla. Mam więc jedno pytanie: skoro nie zgodzili się na podwyżki i potrafili to wyartykułować – to, czy podwyższone diety będą pobierali i konsumowali, czy też przekażą je na cele charytatywne? W pierwszych przypadku - brawo, w drugim - jesteście pazernymi hipokrytami. Zatem, karty na stół! Czekam na deklarację na co przeznaczacie swoje diety (lub przynajmniej ich część), panowie Kupijaj i Rabus.

MARCIN HAŁAŚ
marcin.halas@zyciebytomskie.pl

Internetowa sonda Życia Bytomskiego

Ostatnią w minionym roku sondę internetową poświęciliśmy najważniejszemu tematowi ostatnich niemal dwóch lat, a więc koronawirusowi. Pytaliśmy, czy szczepienia, nazywane przez wielu jedyną bronią przeciwko COVID-19, powinny być obowiązkowe. Twierdząco na nasze pytanie odpowiedziało 57 procent głosujących, zaś 43 proc. wyraziło opinię odmienną. Dyskuja – to akurat było do przewidzenia – była niezmiernie burzliwa, padło też wiele mocnych i emocjonalnych słów. Oddajmy najpierw głos przedstawicielom większości: - *Sprawa jest całkowicie prosta i nie wiem, czemu władze jej tak od początku nie stawiają. Kto się nie chce szczepić, ten zagraża nie tylko sobie, ale przede wszystkim innym. Dlatego musi pojawić się odgórny nakaz szczepienia. To konieczność w sytuacji, kiedy każdego dnia koronawirus zabiera około pół tysiąca osób* – przekonywał jeden z internautów. Drugi dodawał natomiast: - *Szczepienia obowiązkowe to jedynie kwestia czasu, nie uciekniemy przed tym. Pandemia ma zasięg ogólnoświatowy, wiele osób umiera. Podając szczepionkę walczymy z nią, a przynajmniej dajemy sobie większe szanse na zwycięstwo. Zna ktoś inną skuteczną broń?* Druga grupa tłumaczyła swoje stanowisko tak: - *Jeśli szczepienia będą przymusowe dla wszystkich, to znaczy, że wchodzimy w totalitaryzm. Najgorsze w tym wszystkim jest to, że zwolennicy szczepionek nie mają już żadnych argumentów naukowych potwierdzających ich stanowisko. Szczepionki nie pomagają. Miała być jedna dawka, potem dwie, w końcu jest trzecia, mówi się o czwartej. To nie ma końca, a liczba zachorowań nie spada, zresztą zaszczepieni także chorują.*

Czy szczepienia przeciw COVID-19 powinny być obowiązkowe?

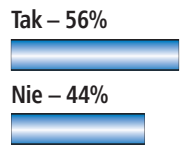

W tym tygodniu, na progu roku 2022 stawiamy takie pytanie: „Czy sprawy Bytomia idą w dobrym kierunku?". Głosujemy jak zwykle na stronie internetowej zyciebytomskie.pl. Gorąco zachęcamy do komentowania i wypowiadania się.

eprasa.pl 046869d2be

Seniorzy spotykają się w pięknych wnętrzach

Ale zmiany! Trudno nie być pod wrażeniem, kiedy ogląda się, w jaki sposób zmodernizowano stojący obok kościoła Świętej Rodziny stary budynek. Po remoncie stal się on siedzibą Klubu seniora im. św. Józefa.

Przyparafialny, doskonale znany wszystkim mieszkańcom Bobrka i stojący przy ulicy Konstytucji 26 obiekt zbudowano na początku XX wieku w stylu historyzmu. Od wielu lat opustoszały wymagał on odświeżenia. - *Aby budynek mógł służyć mieszkańcom naszej dzielnicy, potrzebny był jego kompleksowy remont. Do lat osiemdziesiątych mieszkał tu kościelny i organistka. Po ich wyprowadzce budynek stał i niszczał około 30 lat. Staraliśmy się zabezpieczać go przed całkowitą degradacją, ale dopiero po uzyskaniu dotacji z Obszarów Strategicznej Interwencji mogliśmy przystąpić do konkretnych działań* - mówi ks. **Dariusz Pietraś**, proboszcz parafii św. Rodziny.

Specjaliści w akcji

Trwające pół roku i kosztujące 1,8 miliona złotych prace powierzono specjalistom wysokiej klasy, a więc krakowskiej firmie budowlano-konserwatorskiej „DES", która w naszym mieście bardzo udanie zmodernizowała już miechowicki pałac Tiele-Wincklerów oraz siedzibę Młodzieżowego Domu Kultury nr 1 przy ulicy Powstańców Warszawskich. Z kolei przygotowaniem projektu zajął się bytomski architekt i właściciel pracowni architektonicznej Pronobis Studio, **Grzegorz Pronobis**: - *Największym wyzwaniem było dla nas tak zaprojektować tę przestrzeń, aby była jak najbardziej funkcjonalna. Zależało nam także na odrestaurowaniu charakterystycznej dla tego stylu klatki schodowej i możliwie najlepszym dostosowaniu budynku pod względem jego dostępności dla osób z niepełnosprawnościami przy zachowaniu jego historycznej struktury.*

Wszystko do wymiany

Efekt przedsięwzięcia jest wspaniały, ale trzeba przyznać, że w jego trakcie wymieniono dosłownie wszystko. Przyparafialny budynek zyskał nowe stropy i instalacje elektryczne oraz wodno-kanalizacyjne. Poza tym osuszono i ocieplono ściany oraz fundamenty budynku. Położono też nowy dach, bo stary, mocno już uszkodzony przeciekał. Specjalne wrażenie robi nowa, zgodna z oryginalnym wzorem, a więc zielona stolarka okienna. Dodatkowo oczyszczono elewację i uporządkowano teren wokół gmachu. Zamontowano również gwarantującą ekologiczne i tanie ciepło instalację fotowoltaiczną.

Ciekawostką jest fakt, iż budynek został wyposażony w pętlę indukcyjną, czyli system wspomagania słuchu, umożliwiający osobie niedosłyszącej dostęp do informacji poprzez aparat słuchowy. - *Niezależnie od tego jakie projekty będą tu realizowane w przyszłości, jest to przede wszystkim miejsce spotkań dla mieszkańców Bobrka, przestrzeń, której wcześniej nie mieli i niejednokrotnie zwracali na to uwagę podczas prowadzonych przed kilkoma laty konsultacji społecznych. Mam nadzieję, że ta inwestycja będzie jednym z elementów, który zacznie zmieniać tą dzielnicę* - mówi Grzegorz Pronobis.

Odpowiedź na samotność

Na razie odnowiony obiekt przejęli starsi mieszkańcy dzielnicy. W jego wnętrzu swą siedzibę znalazł liczący obecnie 45 członków Klub Seniora im. św. Józefa, którego wizerunek w postaci płaskorzeźby umieszczono w jednym z zamurowanych przed laty okien. - *Klub seniora jest odpowiedzią na samotność tej grupy społecznej, która po przejściu na emeryturę, często w pustym domu, nie wie jak dalej żyć. Poprzez działania aktywizujące prowadzone w klubie zachęcamy uczestników do udziału w wielu ciekawych akcjach społecznych, edukacyjnych, prozdrowotnych i kulturalnych* - mówi ks. proboszcz Dariusz Pietraś.

Z myślą o podopiecznych Klubu organizowane są zajęcia z psychologiem, fizjoterapeutą, dietetykiem czy prawnikiem. - *Rewitalizacja Bobrka to proces złożony z wielu elementów, a tylko jednym z nich jest między innymi utworzenie Domu Seniora. Ta cześć Bytomia jest dla nas ważna i wymaga ogromnej pracy, którą podejmujemy i będziemy kontynuować w kolejnej perspektywie* - mówi **Michał Bieda**, zastępca prezydenta Bytomia. **ton**

REKLAMA

Mieszkaj nowocześnie przy Musialika 5

Kapitalnie odnowiona, a jednocześnie nowocześnie zaaranżowana kamienica przy ulicy Musialika 5 może stać się Twoim domem. Właśnie w niej do wynajęcia jest kilka mieszkań różnej wielkości. Wybór jest duży, więc łatwo dopasujesz lokal do swoich indywidualnych potrzeb i oczekiwań. Nawet jeśli są one spore.

Każde z przytulnych mieszkań wyposażono w łazienkę i kuchnię, każde też korzysta z klimatyzacji, która latem chłodzi, zimą zaś ogrzewa, zapewniając odpowiednie warunki. Bezpieczeństwo z kolei zapewnia system monitoringu. Nie trzeba się martwić o to, gdzie zaparkować samochód, bo do wszystkich lokali przypisano miejsca parkingowe. Jest cicho i spokojnie, a zarazem blisko do centrum. Jakby tego było mało, najemca na miejscu może wykupić sobie pyszne i pożywne, a do tego niedrogie śniadania oraz obiady.

Zainteresowani wynajęciem mieszkania przy Musialika 5, a więc w odyskującej swój dawny blask sterej i klimatycznej części Rozbarku proszeni są o kontakt pod numerem **537 484 696**

eprasa.pl 046869d2be

Zimowe prace w parku miejskim

Czas prac. Stali bywalcy Parku Miejskiego im. Kachla mają pretensje, że zimą nie ma tam spokoju. Bez przerwy trwają tam jednak prace pielęgnacyjne, bowiem jest to jedyny okres na robienie koniecznych porządków.

Park Miejski im. Kachla w obecnej formie wymaga stałej pielęgnacji. Z uwagi na gniazdowanie tam od wiosny ptaków większość robót zaplanowano na okres zimowy. – *Jednostkowe przypadki dotyczą przewróconych drzew lub tych zagrażających bezpieczeństwu osób odwiedzających park. Takie drzewa zostały w trybie awaryjnym usunięte przez jednostki Straży Pożarnej z Bytomia. Warto podkreślić, że nie były również dokonywane wycinki krzewów* – tłumaczy **Tomasz Sanecki** z Zespołu prasowego Urzędu Miejskiego.

Zostały natomiast przeprowadzone cięcia formujące, korygujące i odmładzające krzewów, warunkujące ich prawidłowy wzrost, kwitnienie i owocowanie. Jednocześnie Miejski Zarząd Dróg i Mostów planuje nowe nasadzenia, które są obecnie konsultowane ze Śląskim Wojewódzkim Konserwatorem Zabytków.

s.

KRONIKA POLICYJNA

*O wydarzeniach minionego tygodnia informuje aspirant **Anna Oczkiewicz**, rzecznik prasowa Komendy Miejskiej Policji w Bytomiu.*

24 grudnia

Włamanie do mieszkania. Złodzieje wyłamali zamek w drzwiach mieszkania przy ulicy Chrobrego, po czym skradli sporą ilość gotówki.

Już nie powącha. W Centrum Handlowym Agora zatrzymano mężczyznę, który w tamtejszej drogerii skradł perfumy warte 800 złotych. Amator pachnideł może trafić za kratki nawet na 5 lat.

25 grudnia

Kolejne mieszkaniowe włamanie. Tym razem złodzieje dostali się do mieszkania przy ulicy Pszczyńskiej. Zginęło kilka tysięcy złotych, a także wartościowe przedmioty.

Kolizja z promilami. Na ulicy Brzezińskiej zatrzymano do kontroli bmw. Jego 31-letni kierowca spowodował wcześniej kolizję drogową. Mężczyzna miał 2 promile alkoholu w wydychanym powietrzu. Sprawca straci prawo jazdy na minimum 3 lata oraz zapłaci bardzo wysoką grzywnę.

Nie powinien jechać. Na ulicy Siemianowickiej zatrzymano do kontroli skodę. Jej kierowca miał odebrane prawo jazdy.

26 grudnia

Nie zostawiaj niczego wartościowego. Złodzieje włamali się do renaulta kangoo zaparkowanego przy ulicy Matejki. Skradziono specjalistyczną dmuchawę spalinową wartą 4 tysiące złotych.

Złodzieje lubią samochody. Włamano się również do citroena berlingo zaparkowanego przy ulicy Witczaka. Zginął kompresor oraz narzędzia.

27 grudnia

Wybita szyba. W lokalu gastronomicznym przy Rynku nieznani sprawcy wybili szybę. Po wejściu do wnętrza skradli 500 złotych.

Ogołocone lokum. Z udostępnionego mieszkania przy ulicy Zielińskiego zginął rower, gry oraz inne przedmioty. Straty wynoszą prawie 5 tysiecy. W pubie przy ulicy Rycerskiej wybito szybę wartą ponad tysiąc złotych.

28 grudnia

Chuligani w akcji. W pubie przy ulicy Rycerskiej wandale wybili szybę wystawową. Naprawa szkody będzie kosztowała tysiąc złotych.

Kantują w internecie. Nieznany sprawca oszukał bytomianina za pośrednictwem portalu internetowego. Poszkodowany stracił 650 złotych.

29 grudnia

Złamany zakaz. Na ulicy Strzelców Bytomskich policjanci z Wydziału Ruchu Drogowego zatrzymali do kontroli volkswagena. Jego 62-letni kierowca miał sądowy zakaz zasiadania za kierownicą. Za ignorowanie wyroku grozi kara do 5 lat więzienia,

Poszukiwany z narkotykami. Niewielką ilość marihuany oraz amfetaminy znaleziono przy 26-latku zatrzymanym przy ulicy Żołnierza Polskiego. W trakcie sprawdzania personaliów amatora używek okazało się, iż jest on poszukiwany.

30 grudnia

Skradł z konta. Nieznany sprawca za pośrednictwem kodu blik skradł z konta bytomianina 2 tysiące złotych.

Włamanie. Złodzieje dostali się do remontowanego mieszkania przy ulicy Żeromskiego. Zginęły grzejniki centralnego ogrzewania, piecyk gazowy oraz elektryczne narzędzia.

KONDOLENCJE

Wstrząśnięci Jego nagłą śmiercią,
z ogromnym żalem i poczuciem niepowetowanej straty,
żegnamy

ŚP

Stanisława Szczepańskiego,

naszego wiceprezesa i przyjaciela od zarania działania Towarzystwa.
Stasiu na zawsze pozostaniesz z nami!

Pogrążonej w żałobie Rodzinie
przekazujemy nasze modlitwy i wyrazy wsparcia

Zarząd i członkowie
Towarzystwa Miłośników Bytomia

Elu,
przyjmij nasze
wyrazy współczucia
po stracie

ŚP

Mamy

Przyjaciele z „Życia Bytomskiego”

Pani Elżbieto,
prosimy przyjąć nasze
najszczersze wyrazy współczucia
po stracie

Mamy

Przyjaciele z „Frodo”

Strażacy ćwiczyli na lodzie

Lód, to nie zabawa. Bytomscy strażacy co roku o tej porze szkolą swoje umiejętności w ratowaniu ofiar, które chodząc po kruchym lodzie nagle znalazły się w opałach. Tym razem szkolenie odbyło się w stawie przy ulicy Kędzierzyńskiej.

Tamtejszy zbiornik „Barbara” nadaje się idealnie do ćwiczeń z zakresu ratownictwa lodowego,w których wzięli udział ratownicy JRG Bytom oraz członkowie Specjalistycznej Grupy Ratownictwa Wodno-Nurkowego z Bytomia. Bytomianie są jedyną taką grupą w promieniu kilkudziesięciu kilometrów.

Co roku strażacy i policjanci ostrzegają, że wchodzenie na zamarznięte zbiorniki wodne jest bardzo niebezpieczne i wiąże się z zagrożeniem zdrowia i życia. Należy pamiętać, że pokrywa lodu nie jest taka sama w każdym miejscu. Aktualne ocieplenie powodować będzie zmniejszanie się jego warstwy. – *W sytuacji zauważenia wypadku nad akwenem należy zadzwonić pod numer alarmowy 112 i podać jak najwięcej informacji dotyczących zdarzenia oraz dokładnego miejsca, wskazówek dojazdu* – tłumaczy młodszy aspirant **Wojciech Krawczyk** z Komendy Miejskiej Państwowej Straży Pożarnej w Bytomiu.

Dla szybkości i efektywności działań nad i pod wodą ważne jest również pozostanie na miejscu świadków zdarzenia do czasu przybycia służb i wskazanie dokładnego miejsca wypadku. – *Nie należy podejmować działań ratunkowych na własną rękę jeśli sami nie posiadamy odpowiedniego zabezpieczenia* – mowi Wojciech Krawczyk.

s.

Zwymyślała policjantów, gdy ją upomnieli

Agresywna i nieodpowiedzialna. Do 3 lat więzienia grozi młodej kobiecie, która zareagowała agresją na zwróconą jej uwagę, że nie nosi maseczki w miejscu publicznym.

Do zdarzenia doszło w centrum handlowym Agora przy placu Kościuszki. Policjanci zauważyli młodą kobietę, która nie stosowała się do wprowadzonych obostrzeń sanitarnych i nie miała założonej maseczki.

Mundurowi zareagowali wobec 26-latki zgodnie z przepisami, natomiast bytomianka zamiast dostosować się do poleceń, używając słów wulgarnych, znieważyła wykonujących czynności służbowe stróżów prawa. Kobieta została zatrzymana, usłyszała już zarzut i czeka ją teraz sprawa w sądzie. Za znieważenie funkcjonariusza podczas wykonywania czynności służbowych grozi kara do 3 lat pozbawienia wolności.

Warto przypomnieć, że w trosce o bezpieczeństwo policjanci każdego dnia sprawdzają, czy w centrach handlowych przestrzegane są wprowadzone obostrzenia. W dalszym ciągu obowiązkowo należy zasłaniać usta i nos maseczką w przestrzeniach zamkniętych (na przykład na klatce schodowej, w autobusie, banku, kinie, w teatrze, u lekarza, w kościele, szkole, sądzie, w instytucji kultury).

Oprócz obowiązku zasłaniania nosa i ust maseczką w obiekcie handlowym lub usługowym o powierzchni sprzedaży lub świadczenia usług powyżej 2000 metrów kwadratowych należy również używać jednorazowych rękawiczek lub stosować środki do dezynfekcji rąk. Częste mycie lub dezynfekcja dłoni, utrzymywanie dystansu społecznego oraz noszenie maseczki może uchronić nas przed zakażeniem wirusem Covid-19.

eg.

eprasa.pl 046869d2be

Sekcja ds.
Nowej Ewangelizacji
Kurii Diecezji Gliwickiej

ORSZAK TRZECH KRÓLI

BYTOM

6 STYCZNIA 2022 godz. 14.30

PLAC AKADEMICKI

RYNEK godz. 15.00

UL. DWORCOWA (przy dworcu)

UL. KRAKOWSKA (stacja benzynowa Shell)

Zapraszamy do śledzenia wszystkich aktualności i ewentualnych zmian na naszym Instagramie:
https://www.instagram.com/orszak_bytom/

Patronat honorowy:

Prezydent miasta Bytom

Dekanat Bytom Centrum

Dekanat Bytom Miechowice

Wydarzenie wspierają:

Młodzieżowy Dom Kultury Bytom-Karb

Bytomskie Centrum Kultury BECEK

Dzieło Świętego Mikołaja Nakło Śląskie

Parafia Św Jacka w Bytomiu

Fundacja Kozbark

eprasa.pl 046869d2be

Tkaniny artystyczne w Galerii Pod Sztrychem

Oglądali i zwiedzali. SILEZIANY 2021, czyli XIII Międzynarodowe Biennale Współczesnej Tkaniny Artystycznej za nami. W bytomskim Młodzieżowym Domu Kultury nr 1 odbył się interesujący finisaż wystawy pokonkursowej.

Całość jak zwykle przygotowało Wolne Stowarzyszenie Zielonych Artystów prowadzone przez **Aleksandrę Herisz**. SILEZIANY tradycyjnie propagują sztukę włókna, stwarzając młodym artystom doskonałą możliwość zaprezentowania swoich poszukiwań i kreatywnego podejścia do tradycji oraz naszego dziedzictwa kulturowego. Zgodnie z wytycznymi organizatorów prace realizowane przez młodych artystów powinny wykorzystywać splot i różnego rodzaju włókna, nawiązując do tradycyjnych technik rękodzielniczych. Jednocześnie jednak WSZA jak zwykle zachęcała do odważnego eksperymentowania z różnymi materiałami takimi chociażby jak drut, folia oraz papier.

Tegorocznej edycji biennale nadano tytuł „Motywy roślinne". Prace miały być inspirowane roślinnością, która nas otacza, a więc kwiatami, drzewami i innymi elementami natury. Uczestnicy konkursu mieli do wyboru takie między innymi techniki sztuki włókna, jak batik, malarstwo na jedwabiu, tkactwo, makrama, aplikację, haft, czy papier czerpany.

Nadesłane dzieła – a było ich ponad sto – zaprezentowano w działającej w MDK nr 1 przy ulicy Powstańców Warszawskich Galerii „Pod Sztrychem". Najmłodszy uczestnik wystawy miał 5 lat, zaś najstarszy 24, poziom artystyczny wszystkich oceniono jako wysoki. Na podsumowanie konkursu przybyło wielu laureatów w towarzystwie najbliższych oraz nauczyciele i instruktorzy. Zaproszeni goście przy okazji zwiedzili najciekawsze i najstarsze, wspaniale odrestaurowane niedawno pomieszczenia placówki oraz zapoznali się z najważniejszymi faktami z jej historii.

Tradycją podsumowań SILEZIAN jest równoległe prezentowanie prac uznanych artystów – podobnie było w tym roku. W reaktywowanej po latach Galerii „Na Werandzie" w otoczeniu odnalezionych tam podczas remontu imponujących fresków zaprezentowano prace 10 zaproszonych artystów. W wernisażu wzięły udział artystki **Lena Szuba**, **Aleksandra Zuba-Benn**, **Hanna Żywicka** oraz kuratorka i artystka Aleksandra Herisz.

aure

Zawód: dyrektor, czyli jak u Barei

Gdzie pracują radni? „Mój mąż jest z zawodu dyrektorem" – to kultowa kwestia z filmu „Poszukiwany, poszukiwana" w reżyserii Stanisława Barei. Jeśli wierzyć Biuletynowi Informacji Publicznej, w Bytomiu mamy radnego, który z zawodu jest właśnie dyrektorem.

Po ogłoszeniu decyzji o podwyżce diet dla bytomskich radnych, zajrzałem do Biuletynu Informacji Publicznej Gminy Bytom. Chciałem sprawdzić, ilu wśród radnych jest emerytów (w założeniu dieta jest rekompensatą za utracone zarobki, a przecież emeryt nie traci nic). Okazuje się, że wśród 25 radnych mamy 4 emerytów i 1 rencistę. Przy okazji zwróciłem jednak uwagę na zawody, jakie zadeklarowali „ojcowie miasta".

Są oczywiście profesje konkretne, do których bez trudu możemy przypisać rodzaj pracy. Na przykład pielęgniarka (**Teresa Polak**), starszy elektromonter (**Piotr Patoń**), albo informatyk (**Michał Staniszewski**). Przy niektórych zawodach musiałem jednak sięgnąć do słowników, aby dokładnie je zdefiniować. Na przykład **Maciej Bartków** z zawodu jest „administratywistą". Domyślam się, że to człowiek zajmujący się administracją, czyli urzędnik. Ale dopiero Słownik Języka Polskiego wyjaśnił mi dokładnie, że administratywista to „specjalista w zakresie prawa administracyjnego", zaś tytuł „administratywisty" przysługuje absolwentom co najmniej studiów pierwszego stopnia na kierunku administracji, ewentualnie prawa i administracji.

Ale co tam administratywista. Czy pamiętacie Państwo kultową kwestię z filmu „Poszukiwany, poszukiwana": – *Mój mąż z zawodu jest dyrektorem*. Otóż z zawodu dyrektorem jest **Michał Misiaszek**. W rubryce „zawód" wpisane ma właśnie słowo „dyrektor". Zatem żona radnego Misiaszka może śmiało powtórzyć za Barbarą Rylską: „Mój mąż z zawodu jest dyrektorem". My tylko dodamy: taki mąż to skarb!

Radnemu Misiaszkowi o włos ustępuje **Michał Glatte**, który jako zawód zadeklarował „kierownik", ale uściślił, że chodzi o kierownika Działu – Poczta Polska. Natomiast radny **Andrzej Wężyk** z zawodu jest specjalistą. Być może zatem „pobił" nawet radnego Misiaszka, bo przecież jak wiadomo każdy specjalista może być dyrektorem, natomiast nie każdy dyrektor jest specjalistą.

Z kolei **Michał Lewicki** z zawodu jest koordynatorem. Tenże radny Lewicki posiada również najbardziej oryginalny adres poczty elektronicznej. Żeby się z nim skontaktować, należy wysłać maila na adres: zyga1@buziaczek.pl.

MARCIN HAŁAŚ

CO GDZIE KIEDY ?
Dokąd się wybrać

OPERA ŚLĄSKA

6 i 7 stycznia – czwartek i piątek, godz. 18: Koncert kolęd Chóru Dziecięcego. Sala koncertowa im. Adama Didura.

Sobota 8 stycznia, godz. 18: „Czardasze, czardasze i jeszcze raz... tango" – koncert. Wystąpią: Joanna Nawrot & Baltic Quasideon Group. Sala koncertowa im. Adama Didura.

BYTOMSKIE CENTRUM KULTURY – BECEKINO

3 – 6 stycznia, godz. 19: „Bernadetta".

Bernadetta

„Bernadetta" to kontrowersyjny film produkcji belgijsko-holendersko-francuskiej. Reżyserem jest Paul Verhoeven, znany jako twórca takich hitów jak „Nagi instynkt" czy „Pamięć absolutna". „Bernadetta" to thriller erotyczny osadzony w religijnej scenerii. Tytułowa bohaterka, zakonnica w klasztorze w XVII-wiecznych Włoszech cierpi na niepokojące wizje religijne i erotyczne. Czy jest to wynik opętania przez demona? Recenzent portalu pelnasala.pl pisze: „Jeśli ktoś, wybierając się na film Paula Verhoevena będzie oczekiwał wyważonego komentarza, filozoficznych rozważań o naturze religii, czy artystycznych ambicji – innymi słowy „Matki Joanny od Aniołów" na nasze czasy, to srodze się zawiedzie."

Czas trwania: 126 min.

7 – 13 stycznia, godz. 17: „Truflarze".

Najdroższymi grzybami świata są trufle – ich owocniki skryte są całkowicie pod ziemią. „Truflarze" to film dokumentalny, opowiadający o ludziach, którzy znaleźli swój przepis na szczęście – od lat, w lasach włoskiego Piemontu, zbierają razem ze swoimi psami trufle i nie wyobrażają sobie, że mogliby robić cokolwiek innego. *Czas trwania: 84 min.*

7 – 13 stycznia, godz. 19.15: „Magdalena".

Magdalena

„Magdalena" to film produkcji polskiej – pełnometrażowy debiut Filipa Gieldona, 38-letniego reżysera urodzonego w Sztokholmie. Film został oparty został na prawdziwej historii. Tytułowa bohaterka to młoda, samotna matka, która w ciągu dnia stara się wychować córkę, a nocami zostać didżejką. Kiedy spotyka Julię, jej marzenia mają szansę się spełnić, ale traumatyczna przeszłość staje na drodze do nowego życia. Film zadebiutował na Festiwalu Polskich Filmów Fabularnych w Gdyni i został okrzyknięty „bodajże najbardziej realistycznym filmem na festiwalu".

Czas trwania: 100 min.

7 – 13 stycznia, godz. 19.30: „Lamb".

„Lamb" to dramat produkcji islandzkiej. Akcja filmu rozgrywa się na odizolowanej farmie, gdzie młode małżeństwo opiekuje się stadem owiec. Ich surowe, wypełnione pracą życie zmienia się gwałtownie, gdy pewnej nocy w zagrodzie przychodzi na świat niezwykła istota. María i Ingvar zabierają ją do domu, a ich decyzji o przejęciu opieki nad noworodkiem towarzyszy pełne gniewu i rozpaczy beczenie owczej matki. Rosnące napięcie potęguje pojawienie się w domu brata Ingvara: pogubionego muzyka, który ma zawsze puste kieszenie i przynosi ze sobą wyłącznie kłopoty.

Czas trwania: 106 min.

Lamb

Redakcja nie odpowiada za ewentualne zmiany w repertuarach.

eprasa.pl 046869d2be

Piękna szkoła w naszym mieście

Centrum. – *To teraz najpiękniejszy budynek na całej ulicy* – mówi Jadwiga Gilner, wicedyrektor bytomskiej Szkoły Podstawowej nr 4. Jej opinia nie jest ani trochę przesadzona. Mieszczący się przy ulicy Chrobrego 9 budynek został oczyszczony i odświeżony.

Inwestycję zrealizowano w ramach zeszłorocznej edycji Bytomskiego Budżetu Obywatelskiego. Jej pomysłodawcy przewidując chyba skutek swojej inicjatywy nadali jej nazwę „Piękna szkoła w naszym mieście". Udało się im namówić do poparcia odpowiednio szeroką grupę bytomian i wygrać głosowanie. Tym samym z budżetu gminy na oczyszczenie mocno już zabrudzonej elewacji zabytkowego gmachu SP nr 4 wyłożono aż niemal 1,2 miliona złotych.

Realizację niełatwego zadania powierzono firmie Efekt. Jej pracownicy podczas oczyszczania zastosowali odpowiednie środki chemiczne oraz metodę strumieniowo-ścierną, czyli inaczej mówiąc piaskowanie ciśnieniowe. Jednocześnie w ramach prac zaimpregnowano ściany, by te w przyszłości nie chłonęły zabójczej dla nich wilgoci. Dodatkowo odnowiono elewację i odtworzono detale architektoniczne oraz liczne zdobienia budynku. Uzupełniono poza tym uszkodzone tynki i wątki ceglane. Wykonano też hydrofobizację całej elewacji, wymieniono obróbki blacharskie oraz oczyszczono i pomalowano kraty zewnętrzne. Wszystko rzecz jasna odbywało się pod czujnym nadzorem Miejskiego Konserwatora Zabytków. Po zakończeniu przedsięwzięcia okazało się, że pod brudną elewacją kryła się żółtawa cegła z czerwonymi wstawkami z cegły licówki i sztucznego kamienia. Uwagę zwracają też odnowiony mur zewnętrzny oraz nowa stalowa, zdobiona brama.

Odświeżony gmach robi ogromne wrażenie: – *To kolejny dobry i potrzebny projekt zrealizowany dzięki zaangażowaniu mieszkańców Bytomia. Dziękuję wnioskodawcom, głosującym i wreszcie wykonawcy, elewacja zabytkowej kamienicy znów zachwyca* – komentuje prezydent Bytomia, **Mariusz Wołosz**. Z kolei cytowana już wicedyrektor szkoły dodaje: – *Jesteśmy szczęśliwi i ogromnie się cieszymy, że udało nam się zrealizować projekt, o którym marzyliśmy od wielu lat. Wyczyszczona elewacja jest widoczna z daleka.* **izo**

Śląski Kopciuszek ma swój skwer

Szombierki. Joanna Gryzik-Schaffgotsch zwana Śląskim Kopciuszkiem została patronką skweru przy ulicy Zabrzańskiej. Decyzję w tej sprawie podjęła w trakcie swej grudniowej sesji bytomska Rada Miejska, a zainspirowała ją do tego radna Joanna Stępień.

Miejsce, w którym uhonorowano hrabinę wybrano nieprzypadkowo. Przy Zabrzańskiej, tam gdzie dziś znajduje się skwer stał imponujący swym wyglądem pałac należący do przemysłowego potentata, jednego z najbogatszych ludzi w dziewiętnastowiecznej Europie, Karola Goduli. Był on właścicielem kopalń galmanu i węgla kamiennego, miał posiadłości ziemskie w Szombierkach, Orzegowie, Bobrku i Chudowie. To on niespodziewanie uczynił sześcioletnią wówczas i nie mającą pochodzenia szalacheckiego Joannę Gryczik spadkobierczynią całej swej fortuny. Stąd też, z tych baśniowych realiów wziął się przydomek Śląski Kopciuszek. Życie ubogiej i prostej, ale mającej dobre serce dziewczynki zmieniło się w jednej chwili, ale w odróżnieniu od historii Kopciuszka ta odmiana nie została anulowana.

Joanna Gryczik szybko zyskała tytuł szlachecki i herb, a jej nazwisko zmieniono na Gryzik von Schomberg-Godula. Z czasem poślubiła ona hrabiego Hansa Ulryka Schaffgotscha, spisując wcześniej w pałacu w Szombierkach kontrakt ślubny. Joanna nie zachowała bogactwa jedynie dla siebie. Stworzyła wiele fundacji, ufundowała kościół Najświętszego Serca Pana Jezusa w Szombierkach, a także kościół św. Rodziny w Bobrku. Dawała też pieniądze na urządzenie osiedli robotniczych, finansowała sierocińce, łożyła na szkolnictwo. Jednocześnie pomnożyła uzyskany majątek. Hrabina zmarła w 1910 roku, a w testamencie sporo zapisała na kolejne cele charytatywne i kościelne. Pochowano ją w mauzoleum w Kopicach, które w 1945 roku zostało sprofanowane przez Sowietów.

Oni też splądrowali i spalili szombierski pałac. Na jego fundamentach zbudowano działające do dziś przedszkole. Skwer obok niego trzy lata temu został zrewitalizowany dzięki radnej Stępień. Z czasem postarała się ona o uhonorowanie Joanny Gryzik-Schaffgotsch. **ign**

Frycza-Modrzewskiego już przejezdna

Szombierki. Tuż przed świętami oddano do użytku całkowicie zmodernizowane skrzyżowanie ulic Frycza-Modrzewskiego i Zabrzańskiej. Na ten moment kierowcy musieli czekać dłużej, niż pierwotnie zakładano, ale opłaciło się.

Na głównym skrzyżowaniu w Szombierkach oraz jednym z większych i ważniejszych w naszym mieście wiele w ostatnich miesiącach zrobiono. Przypomnijmy, że w marcu minionego roku gmina razem ze spółką Tramwaje Śląskie zabrała się za modernizację liczącego okolo 1,3 kilometra toru, po którym kursuje tramwaj nr 9. Prace zakończono w polowie grudnia. W ramach tej samej inwestycji dodatkowo przebudowano samo skrzyżowanie aż do ul. bp. Włodarskiego. Ekipa robotników między innymi na nowo urządziła zatoki autobusowe i peron tramwajowy, stworzyła nowe chodniki, a także wytyczyła ścieżkę rowerową. Pojawiły się też nowe lampy, nowa i znacznie rozbudowana jest sygnalizacja świetlna.

Przedsięwzięcie początkowo miało być gotowe w listopadzie, ale niespodziewanie na przeszkodzie stanęły względy techniczne. Okazało się bowiem, że trzeba wykonać dodatkowe prace polegające m.in. na budowie drogi z miejscami postojowymi i chodnikiem wzdłuż zachodniego płotu cmentarza oraz zlikwidować położony pod powierzchnią starej drogi tzw. spiek, czyli materiał odpadowy wykorzystywany jako podłoże. Poza tym na ul. bp. Włodarskiego położono nową nawierzchnię i przebudowano odcinek ok. 80 m torów wzdłuż peronów tramwajowych.

Na czas prac zamknięto prezejazd z Zabrzańskiej na Frycza-Modrzewskiego, co wymusiło klopotliwe objazdy. 23 grudnia ruch ku uciesze kierowców wznowiono. Jednocześnie władze Bytomia zapowiedziały, że zaraz po Nowym Roku uruchomiona zostanie sygnalizacja świetlna, której system wymagał jeszcze dostrojenia. Całkowity koszt inwestycji zrealizowanej przez firmę Silesia Invest wyniósł 13,6 mln zł z czego 3 mln 49 tys. zł netto to koszt robót drogowych. **ton**

OGŁOSZENIE

BPK

Bytomskie Przedsiębiorstwo Komunalne Sp. z o.o.
uprzejmie informuje, że z dniem
1 stycznia 2022 roku
kasa mieszcząca się w siedzibie Spółki
przy placu Tadeusza Kościuszki 11 w Bytomiu
ZOSTAJE ZLIKWIDOWANA.
Prosimy o dokonywanie płatności przelewem
lub w innych punktach kasowych.

Zachęcamy do zarejestrowania się
w systemie **eBOK BPK:**
www.bpk.pl/mojawoda

Bytomskie Przedsiębiorstwo Komunalne Sp. z o.o.

eprasa.pl 046869d2be

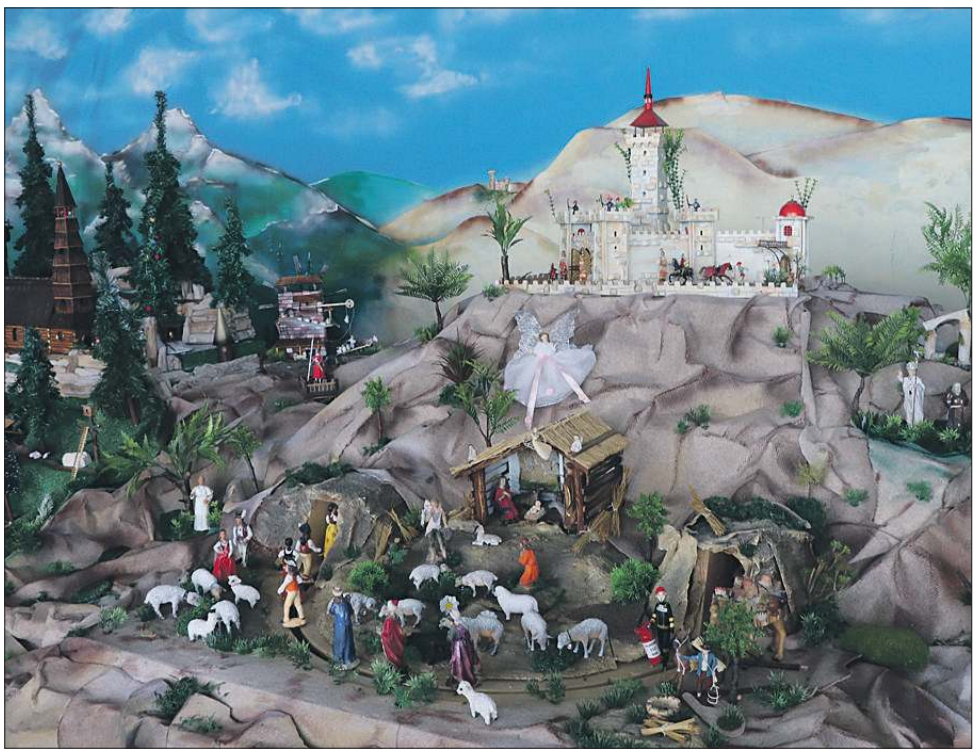

Pójdźmy wszyscy do stajenki

Do obejrzenia. Z pewnością nie mizerne i nie liche są bożonarodzeniowe szopki wystawione w różnych punktach Bytomia oraz Radzionkowa. Ich autorzy włożyli sporo wysiłku w przygotowania i wykazali się talentem artystycznym. Pójdźmy zatem do stajenki, bo warto.

Tradycyjnie betlyjki wystawiono w każdym kościele. Wznieśli je parafianie zachęceni do tego przez swych kapłanów. Czesto poświęcili na to wiele czasu i trudu. Co ciekawe te najbardziej wartościowe i oryginalne szopki często znajdziemy w mniejszych świątyniach. Żeby się o tym przekonać, musimy się wybrać na eskapadę i zobaczyć wszystko na własne oczy. Świąteczny czas idealnie się do tego nadaje. Przypomnijmy – trzeba się wyrobić do 2 lutego, bo wówczas zgodnie ze zwyczajem szopki zostaną rozebrane.

Znacznie wcześniej, bo już po Święcie Trzech Króli zniknie stajenka bożonarodzeniowa stojąca we wnęce kamienicy przy Rynku 19. Pojawiła się tam za sprawą bytomskiej senator **Haliny Biedy** oraz wielu innych mocno i bezinteresownie zaangażowanych w sprawę osób. – *Już rok temu nosiłam się z zamiarem ustawienia na bytomskim Rynku, najlepiej w sąsiedztwie choinki bożonarodzeniowej szopki* – mówi Bieda. – *Wtedy nie wyszło, ale nie odpuściłam. Zmieniło się jedynie miejsce na bardziej zabezpieczone. Figury pożyczył proboszcz kościoła mariackiego, Magdalena Wichrowska z Galerii Stalowe Anioły pomogła w ich odnowieniu, a Dominik Sielski zadbał o dodające uroku światełka. Pomogła też Opera Śląska. Zapraszam wszystkich do obejrzenia całości na żywo.*

Do 23 stycznia z kolei możemy się wybrać do radzionkowskiego Centrum Kultury Karolinka, a dokładniej do tamtejszej Galerii Mozaika. Tam bowiem wystawiono Śląską Ruchomą Szopkę. Jej autorem jest radzionkowianin **Roman Hajda**. Tworzenie różnego rodzaju świątecznych ozdób zajmowało go od zawsze. Ruchomą betlyjkę zaczął szykować ponad dziesięć lat temu i w zasadzie procesu tego nie ukończył po dziś dzień, bo cały czas dodaje nowe elementy wzbogacające już i tak imponującą i robiącą ogromne wrażenie całość. Jego składające się z dziesiątków elementów dzieło ma kilkanaście metrów i było wykonywane ręcznie. Wszystkie figury poruszają się, a obok tradycyjnych postaci Nowonarodzoinego Dzieciątka Jezus, Matki Bożej, Świętego Józefa, Trzech Króli, aniołków, pastuszków oraz zwierząt znajdziemy także kapliczki i kościoły.

Łatwo też przekonać się, dlaczego szopka jest „śląska”. Hajda zawarł w niej szereg nawiązań do naszego regionu oraz do najbliższego mu Radzionkowa. Są zatem między innymi postaci górników, są kopalniane szyby, jest sunący na taśmie węgiel. Nie brakuje familoków i Świętej Barbary. Stajenkę można oglądać w godzinach od 17 do 20. Wcześniej jest to możliwe po telefonicznym umówieniu się z pracownikami impresariatu (32 286 674 54, wew. 22). **ton**

Jubileuszowy rok Smolenia

90 lat tradycji. Przez cały rok 2022 I Liceum Ogólnokształcące im. Jana Smolenia chce świętować jubileusz 90-lecia. Znana jest już data zjazdu absolwentów – to 4 czerwca.

Oczywiście LO im. Jana Smolenia nie ma 90 lat. Szkoła powstała w 1945 roku. Przejęła tradycję założonego w 1932 roku Prywatnego Polskiego Gimnazjum na terenie Niemiec. Jak pisała nauczycielka historii **Danuta Piekarska Foit**: – *W wyniku tragicznego podziału Śląska w 1921 roku cała niemal inteligencja polska opuściła przyznane Rzeszy Niemieckiej tereny, w obawie przed represjami ze strony władz niemieckich za czynny udział w akcji plebiscytowej i powstańczej. Ponieważ nie było nadziei na jej powrót, przed społeczeństwem polskim na Górnym Śląsku stanęło pilne zadanie zorganizowania własnego szkolnictwa średniego.*

Niebezpieczna nazwa

Zrealizowano to zadanie dopiero po 11 latach. W rezultacie w Bytomiu zaczęła się uczyć polska młodzież z całych Niemiec. Piekarska-Foit zwraca uwagę, że Niemcom niebezpieczna wydawała się już sama nazwa szkoły. Zaczęła działać jako Polskie Gimnazjum Prywatne, ale już po kilku tygodniach na żądanie władz niemieckich nazwę zmieniono na: Wyższa Szkoła Męska z gimnazjalnym programem i polskim językiem nauczania. Symbolem placówki stało się Rodło – znak Związku Polaków w Niemczech. Widnieje ono w tarczy I LO.

Jan Smoleń był w polskim gimnazjum w Bytomiu nauczycielem matematyki, fizyki i chemii oraz wychowawcą w bursie. 26 sierpnia 1939 roku Smoleń wyprowadził uczniów z internatu na dworzec kolejowy i rozesłał pociągami do domów. Uchronił ich tym samym przed zbiorowym aresztowaniem, być może nawet ocalił im życie. Potem sam wyjechał do Polski. W czasie wojny był kierownikiem tajnego nauczania w okręgu krakowskim. W 1945 wrócił do Bytomia i objął funkcję kuratora śląskiego okręgu szkolnego. W czerwcu 1945 zginął w wypadku samochodowym w Karbiu. Rok później liceum przyjęło jego imię.

Goście i wykłady

Dyrektor szkoły **Katarzyna Łoza** chce, by jubileuszowe obchody trwały cały rok. W działającym w liceum „Małym Uniwersytecie” gośćmi mają być profesorowie – absolwenci szkoły. Matematycy i pracownicy naukowi Politechniki będą przygotowywać wykłady dla uczniów klas matematycznych, lekarze dla uczniów klas biologicznych, a poloniści dla młodzieży z klas humanistycznych.

Oczywiście każdy rok jubileuszowy ma swoją kulminację w postaci zjazdu absolwentów. W rozpoczynającym się roku przez pandemię trudno cokolwiek planować. Mimo to zaplanowano już termin jubileuszowego zjazdu – ma on się odbyć 4 czerwca. W planach zamiast balu absolwentów jest zorganizowanie ognisk albo grilli, bo spotkania na otwartej przestrzeni są bezpieczniejsze.

Zagrają absolwenci?

Co roku na zjazd absolwentów program artystyczny przygotowywała młodzież. W tym roku będzie to trudne – nauczanie zdalne sprawiło, że czas w szkole będzie wykorzystywany maksymalnie na naukę. Zrodziła się jednak idea, żeby program na 90-lecie szkoły przygotowali zawodowi aktorzy – absolwenci „Smolenia”. A jest ich całkiem spora grupa.

Katarzyna Łoza mówi, że chciałaby, żeby hasło roku jubileuszowego brzmiało: „Smoleń łączy”. – *Zdajemy sobie sprawę, że w Polsce trwa obecnie ostry spór polityczny, a społeczeństwo jest bardzo podzielone. Dobrze by było, gdybyśmy przyjeżdżając na zjazd w włączając się w obchody jubileuszu zapomnieli o tych podziałach. A przynajmniej, żeby nie były one kryterium oceniania dawnych kolegów i koleżanek.* **(m)**

Myśliwi rozdali dary

Charytatywny gest. Myśliwi z koła „Orzeł” w Tarnowskich Górach nie tylko polują. Na co dzień zajmują się dokarmianiem zwierząt, a także myślą o dzieciach.

Koło zrzesza też bytomian mających swój rewir łowiecki w okolicach Miechowic i Stolarzowic. Od lat o tej porze roku starają się oni angażować młodzież z miechowickich szkół do pomocy w dokarmianiu zwierząt. Organizowane są zbiórki karmy, którą potem dostarcza się do paśników.

Tym razem członkowie koła postanowili zrobić niespodziankę dzieciakom z domu dziecka w Miechowicach. Specjalnie dla nich przygotowano paczki ze słodyczami. Trafiły one do tych, którzy podczas świąt z różnych względów nie pojechali do swoich rodzinnych domów.

W pierwszy dzień Świąt Bożego Narodzenia myśliwi, wśród których był Bogusław Sobota zawitali do placówki. Radości było co niemiara, kiedy przekazywano paczki. Twardzi faceci, za których uchodzą myśliwi byli bardzo wzruszeni i zapowiedzieli, że nie była to ostania taka akcja. **s.**

eprasa.pl 046869d2be

BeCeK wędruje po mieście i śpiewa

Z polotem. Już po raz drugi pracownicy Bytomskiego Centrum Kultury nagrali bardzo udaną świąteczną piosenkę. Można ją posłuchać i zobaczyć w internecie. Z pewnością warto to zrobić.

Rekomendując utwór załoga BeCeKu pisze tak: Jak może pamiętacie w zeszłym roku nagraliśmy naszą pierwszą świąteczną piosenkę i teledysk... i jak to mówią „apetyt rośnie w miarę jedzenia", tak więc i w tym roku nie mogło być inaczej! Postanowiliśmy podnieść poprzeczkę i spontanicznie wyruszyliśmy z dobrą energią oraz upominkami w miasto. Oodwiedziliśmy bytomski Rynek, ogromne świąteczne ozdoby, Centrum Sztuki Współczesnej Kronika, choinkę pod Agorą Bytom, a następnie wyruszyliśmy do Pałacu w Miechowicach. Towarzyszyła nam w tej wędrówce Aleksandra Markwica, która jest autorką słów i muzyki do piosenki zatytułowanej „Święta w nas".

Ta stanowiąca tło wędrówka po naszym mieście ilustrowana jest kapitalnymi zdjęciami, także tymi wykonanymi z drona. A że pogoda poszła autorom teledysku na rękę i tuż przed nagraniem sypnęła dodającym uroku i zapewniającym odpowiedni klimat śniegiem, to efekt jest znakomity. Wspomniana Aleksandra Markwica zdecydowanie jest główną bohaterką klipu, ale prócz niej widzimy także tańczących, kołyszących się i machających rękami, ubranych w świąteczne gadżety pracowników BeCeKu z dyrektor placówki **Krystyną Jankowiak-Markwicą** na czele. Nam szczególnie spodobały się pląsy znanego z naszych łamów **Wiesława Ciecieręgi**, choć trzeba też przyznać, że swój show ma **Małgorzata Kamińska**. Zresztą co tu dużo pisać, to po prostu trzeba obejrzeć. Można to zrobić odwiedzając kanał YouTube lub też stronę facebookową BeCeKu. Dodajmy jeszcze, że za opracowanie aranżacji odpowiada **Klaudiusz Jania**, a realizacją i montażem zajął się **Aleksander Podolski**.

ign

Piękne choinki z odpadów

Rozstrzygnęli konkurs. Kawałki papieru, słomki, plastikowe zakrętki, korki, sznurki oraz dziesiątki innych rzeczy posłużyły bytomskim przedszkolakom i uczniom do stworzenia oryginalnych bożonarodzeniowych choinek. Zgłoszono je na konkurs organizowany przez Urząd Miejski.

Jego celem było poszerzenie wśród dzieci i młodzieży wiedzy ekologicznej oraz podniesienie świadomości dotyczącej ponownego wykorzystania odpadów. Konkursowicze mieli udowodnić, że korzystając z materiałow wtórnych można wykonać atrakcyjną i świetnie się prezentjującą choinkę. Poradzili sobie doskonale. Na konkurs wpłynęło aż 285 prac nadesłąnych z 58 bytomskich szkół i przedszkoli. Najlepsze prace wybrano podczas podsumowania przygotowanego w odrestaurowanym niedawno miechowickim pałacu rodziny Tiele von Winckler.

Jury tworzone między innymi przez wiceprezydenta naszego miasta, **Waldemara Gawrona** oceniając brało pod uwagę nie tylko estetykę pracy, ale również kreatywność oryginalność. W gronie przedszkolaków zwyciężył **Mieszko Bończyk** z Przedszkola Miejskiego nr 44, na drugiej lokacie uplasowała się **Lilianna Witek** z Przedszkola nr 59, a na trzeciej **Zosia Kwiatkowska** z Przedszkola Miejskiego nr 20.

Przyznano też wyróżnienia, które trafiły do **Michała Lacksteina** z Przedszkola Miejskiego nr 8, **Pauli Bustamante-Troniny** z Przedszkola Miejskiego nr 44 oraz **Vanessy Karczmarz** z Przedszkola Miejskiego nr 15.

W kategorii uczniów klas od I do III pierwsze miejsce zdobyła **Anna Bielawska** ze SP nr 32, drugie przypadło w udziale **Amelii Walczak** z SP nr 6, a trzecie **Kindze Wiśniewskiej** ze SP nr 54. Wyróżniono z kolei prace **Łukasza Olszewskiego** ze SP nr 32, **Ignacego Dąbrowskiego-Galasa** z SP nr 4, **Kai Gucmy** ze SP nr 21 oraz **Jakuba Szkotaka** z SP nr 23.

W kategorii klas IV-VIII rywalizację zdominowali reprezentanci SPnr 4 **Paweł Glombik**, **Igor Nowakowski** oraz **Helena Tura**. Wyróżnienie otrzymał **Justin Filipczyk** z SP nr 3.

ton

Buszujący w sieci

Co słychać w internecie? Wbrew pozorom – życie internauty nie jest wcale usłane różami. Musi uważać co i do kogo pisze, bo portale społecznościowe takie jak Facebook czy Twitter bez litości blokują i ograniczają konta osób „nieprawomyślnych".

Kiedyś nazywało się to cenzurą. Dzisiaj nazwa jest bardziej oględna i zawoalowana: „naruszenie standardów społeczności". Ale sprowadza się w gruncie rzeczy do tego samego – usunięcie treści i dodatkowo karne ograniczenie lub zawieszenie konta: na 48 godzin, na tydzień, na miesiąc, albo ostatecznie i na zawsze. Wszystko zależy od wagi przewinienia i tego, czy jest to pierwsze „uchybienie standardom społeczności", czy też recydywa. Dlatego niektórzy internauci, zwłaszcza ci aktywni w dyskusjach politycznych, mają co najmniej dwa konta – jedno jest rezerwowe, na wypadek zablokowania tego podstawowego.

Co „narusza standardy społeczności"? Najłatwiej podpaść za rasizm, antysemityzm i brak tolerancji wobec tzw. osób LGBT. Na karną blokadę konta można się również narazić za publikowanie żartów na ten temat (jeden z takich drukujemy jako ilustrację do niniejszego tekstu). Wystarczy, że znajdzie się ktoś „życzliwy", który zgłosi „trefny" post administracji Facebooka. Blokadę można otrzymać nie tylko za „sianie nienawiści", ale także za wyrażanie opinii. Jeżeli ktoś napisze np. „homoseksualizm nie jest rzeczą normalną" – złamie standardy społeczności.

Wielu obserwatorów zauważa, że Facebook banuje przede wszystkim za krytykę treści propagowanych przez współczesną lewicę. Na przykład bardzo długo na Facebooku czynna była strona zatytułowana „Jan Paweł II gwałcił małe dzieci", zawierająca treści – najdelikatniej mówiąc – szkalujące nieżyjącego papieża. Mimo jej wielokrotnego zgłaszania administracji Facebooka – strona działała, zaś przedstawicielka Facebooka sprawę w wypowiedzi dla „Dziennika Gazety Prawnej" tłumaczyła w dość dziwaczny sposób: – *Rozumiem całkowicie, że taka treść może być dla katolików nieprzyjemna, to jednak Facebook nie ma wiedzy, czy ta opinia jest prawdą czy nie.*

W ubiegłych latach Facebook regularnie blokował wiele profili za wpisy promujące Marsz Niepodległości w Warszawie. W listopadzie 2021 ablokowano m.in. oficjalny profil Marszu Niepodległości, wcześnie „zbanowano" profil posła Marka Jakubiaka, który zdjęcie z Marszu Niepodległości opatrzył komentarzem: „Będę z rodziną, czy to się Facebookowi podoba, czy też nie." Równocześnie od 10 lat bez żadnych przeszkód istnieje na Facebooku strona organizacji o nazwie Komunistyczna Młodzież Polski. Na stronie tej członkowie publikują swoje zdjęcia z czerwonymi sztandarami z sierpem i młotem. A proszę przypomnieć sobie, jaka burza wybuchła, kiedy kilku idiotów urządziło w środku lasu „urodziny Hitlera" i na torcie ułożyło swastykę z wafelków.

W takiej sytuacji o sporej dozie szczęścia może mówić bytomski radny **Maciej Bartków**, który w swoim zdjęciu profilowym konsekwentnie utrzymuje nakładkę z napisem „Strefa wona od LGBT". Kilkanaście dni temy Bartków udostępnił np. tekst z portalu pch24.pl zatytułowany „J.K. Rowling idzie na wojnę z LGBT. Mimo gróźb nie przestaje obnażać absurdów niebezpiecznej ideologii".

Ale co tam „zwykli" zjadacze chleba. Portale społecznościowe prowadzą własną politykę i wydają się wszechpotężne. 8 stycznia ubiegłego roku Twitter zablokował konto urzędującego prezydenta Stanów Zjednoczonych Ameryki Północnej Donalda Trumpa. To konto obserwowało 88 milionów osób na całym świecie. Co ciekawe – aktywne konto na Twitterze posiadają np. afgańscy talibowie. Komentatorzy nie mają wątpliwości: wielkie korporacje takie jak Facebook albo Twitter same sobie stanowią prawo, skoro bez wyroku sądu mogą „kasować" konta urzędującemu prezydentowi.

(m)

eprasa.pl 046869d2be

Koniec wypoczynku!

Piłka nożna. 10 stycznia Polonia i Szombierki Bytom oraz 11 stycznia Ruch Radzionków rozpoczynają przygotowania do rewanżowej rundy rozgrywek.

Trzecioligowa Polonia zweryfikowała terminarz sparingów. Dotychczasowy kalendarz spotkań kontrolnych został uzupełniony meczami z GKS Jastrzębie oraz Górnikiem Polkowice. W obecnej wersji przedstawia się następująco: 15 stycznia w Miechowicach ze Skrą Częstochowa (I liga), 22 stycznia w Opolu z Odrą (I liga), 28 stycznia w Myszkowie z Lechią Tomaszów Mazowiecki (III liga), 29 stycznia w Miechowicach z Wisłą II Płock (IV liga), 5 lutego w Stalowej Woli z miejscową Stalą (III liga), 9 lutego w Miechowicach z GKS Jastrzębie (I liga), 12 lutego w Miechowicach z Rakowem II Częstochowa (IV liga), 18 lutego w Polkowicach z tamtejszym Górnikiem (I liga), 19 lutego w Miechowicach z Wartą Zawiercie (IV liga), 25 lutego we Wrocławiu ze Ślęzą Wrocław oraz Zagłębiem II Lubin (III liga).

Natomiast czwartoligowe Szombierki rozpoczną sprawdzające gry 29 stycznia meczem z ŁTS Łabędy (klasa okręgowa). Oto terminy pozostałych sparingów: 2 lutego z Orłem Miedary (klasa okręgowa), 5 lutego z Gwarkiem Tarnowskie Góry (III liga), 9 lutego z AKS Mikołów (klasa okręgowa), 12 lutego ze Spójnią Landek (IV liga), 19 lutego z Ruchem Chorzów (Centralna Liga Juniorów), 26 lutego ze Spartą Katowice (klasa okręgowa), 5 marca z LKS Goczałkowice Zdrój (III liga). Wszystkie zawody toczyć się będę w Bytomiu.

Dzień po Polonii i Szombierkach do noworocznych zajęć przystąpi czwartoligowy Ruch Radzionków. W planach szkoleniowców znalazły się następujące sparingi: 19 stycznia z Górnikiem Zabrze (CLJ), 22 stycznia Ruch Radzionków – Ruch Radzionków juniorzy starsi, 26 stycznia w Bielsku-Białej GKS Katowice (I liga) – Ruch Radzionków, 29 stycznia Ruch Radzionków – Kuźnia Ustroń (IV liga), 5 lutego Ruch Radzionków – Ruch Zdzieszowice (IV liga), 12 lutego Ruch Radzionków – Piast II Gliwice (IV liga), 19 lutego Ruch Radzionków – Gwarek Tarnowskie Góry (III liga), 26 lutego Ruch Radzionków – Unia Turza Śląska (IV liga), 5 marca – rywal do ustalenia.

Fot. ARCHIWUM

Mimo zimy, już oczekujemy powrotu piłkarzy na ligowe boiska.

Sport w szponach koronawirusa

Pandemia! W poświątecznym tygodniu czwarta fala zarazy w Polsce znalazła się w fazie spadkowej, ale liczba zgonów z powodu COVID-19 sięgała szczytu. Służby sanitarno-epidemiologiczne odkrywały coraz więcej zakażeń wariantem Omikron. SARS-CoV-2 nie omijał sportowców.

Czy czeka nas wieloletnia walka z nową zarazą? Może z czasem wirus tak zmutuje, że przestanie być groźny? Przypomnijmy, że nowe obostrzenia antypandemiczne, wprowadzone 15 grudnia 2021 roku, obowiązują, również w sporcie i rekreacji, do 31 stycznia 2022. Do 30 procent ograniczają liczbę zajętych miejsc na widowni. Limity nie obejmują osób całkowicie zaszczepionych i zweryfikowanych za pomocą certyfikatu COVID-19.

Sytuacja w poświątecznej Polsce

W środę, 29 grudnia, Ministerstwo Zdrowia RP podało komunikat: „Mamy 15 571 nowych i potwierdzonych przypadków zakażenia koronawirusem z województw: mazowieckiego (2130), śląskiego (2117), wielkopolskiego (1896), małopolskiego (1467), dolnośląskiego (1348), łódzkiego (999), pomorskiego (996), zachodniopomorskiego (776), kujawsko-pomorskiego (775), podkarpackiego (535), warmińsko-mazurskiego (524), lubelskiego (484), opolskiego (440), świętokrzyskiego (369), lubuskiego (345), podlaskiego (257). 113 zakażeń to dane bez wskazania adresu, które zostaną uzupełnione przez inspekcję sanitarną.

Z powodu COVID-19 zmarło 227 osób, natomiast z powodu współistnienia COVID-19 z innymi schorzeniami zmarło 567 osób! Liczba zakażonych koronawirusem 4 080 282/95 707 (wszystkie pozytywne przypadki/w tym osoby zmarłe).

W związku z korektami wprowadzanymi na bieżąco przez laboratoria w systemie EWP, globalna liczba zakażeń i zgonów od początku pandemii może nie być sumą kolejnych dziennych zakażeń lub zgonów”.

Padł więc dobowy rekord zgonów osób chorych na COVID-19. Tydzień wcześniej odnotowano w kraju 18 021 nowych zakażeń. Wówczas zmarło 775 osób.

Przedstawione dane z zeszłej środy uzupełnijmy informacjami przedstawionymi ze strony Rządowego Centrum Bezpieczeństwa. Dotychczas wyzdrowiały 3 602 702 osoby, w tym podczas doby 9 881. W szpitalach zajętych było 20 822 łóżek covidowych spośród 31 706 dostępnych oraz 1 931 respiratorów z 2 853 dostępnych. 216 020 osób zostało poddanych kwarantannie, najwięcej w województwach mazowieckim – 33 820, śląskim – 26 386 oraz wielkopolskim – 22 719.

Od grudnia 2020 roku w Polsce wykonano 46 549 512 szczepień przeciw COVID-19. Liczba niepożądanych odczynów wynosiła 17 007. Zutylizowano 679 334 dawki. Do kraju dostarczono 87 413 110 dawek antidotum. W pełni zaszczepionych było 20 984 699 osób, pierwszą dawką 21 589 717 oraz dawką przypominającą 6 364 386

Śląsk epidemicznym wiceliderem

W środę w województwie śląskim pojawiło się 2117 nowych przypadków koronawirusa. Śmierć poniosło 88 osób, w tym 15 bez chorób współistniejących. Zajętych było 2550 łóżek covidowych. Ogółem do tego czasu w regionie zaraziło się koronawirusem 494 342 mieszkańców. Zmarło 11 496 osób.

29 grudnia w Bytomiu potwierdzono kolejnych 90 zakażeń oraz 4 zgony. W izolacji przebywało 929 osób. Mieliśmy 53 nowych ozdrowieńców. Natomiast w powiecie tarnogórskim na SARS-CoV-2 zachorowało 80 osób. Zmarło 5 pacjentów z COVID-19. Na kwarantannie przebywało 1034 mieszkańców. 70 osób uznano za ozdrowieńców.

Rekordy zachorowań w Europie

Przedstawiciele wielu rządów bili na alarm. 29 grudnia we Francji odnotowano dobowy rekord zakażeń – około 208 tysięcy. Corona-Scanner podał tamtego dnia wieczorem o 221 250 nowych przypadkach koronawirusa w Zjednoczonym Królestwie, 98 016 we Włoszech, 41 530 w Stanach Zjednoczonych, 36 684 w Turcji, 28 828 w Grecji, 26 867 w Portugalii, 23 978 w Niemczech, 22 023 w Kanadzie.

Dotychczas suma summarum na świecie zaraziło się prawie 283 mln Ziemian, zmarło 5 435 458. Najwięcej przypadków SARS-CoV-2 potwierdzono w następujących państwach: Stanach Zjednoczonych 54 166 064, Indiach 34 808 886, Brazylii 22 254 706, Zjednoczonym Królestwie 12 559 926, Rosji 10 458 271, Turcji 9 402 083, Francji 9 326 258, Niemczech 7 083 324, Iranie 6 190 762, Hiszpanii 6 032 297, Włoszech 5 854 428, Argentynie 5 514 207, Kolumbii 5 132 277, Indonezji 4 262 351, Polsce 4 080 292, Meksyku 3 956 372, na Ukrainie 3 654 690, w Południowej Afryce 3 433 554, Niderlandach 3 1010 261 oraz na Filipinach 2 839 790.

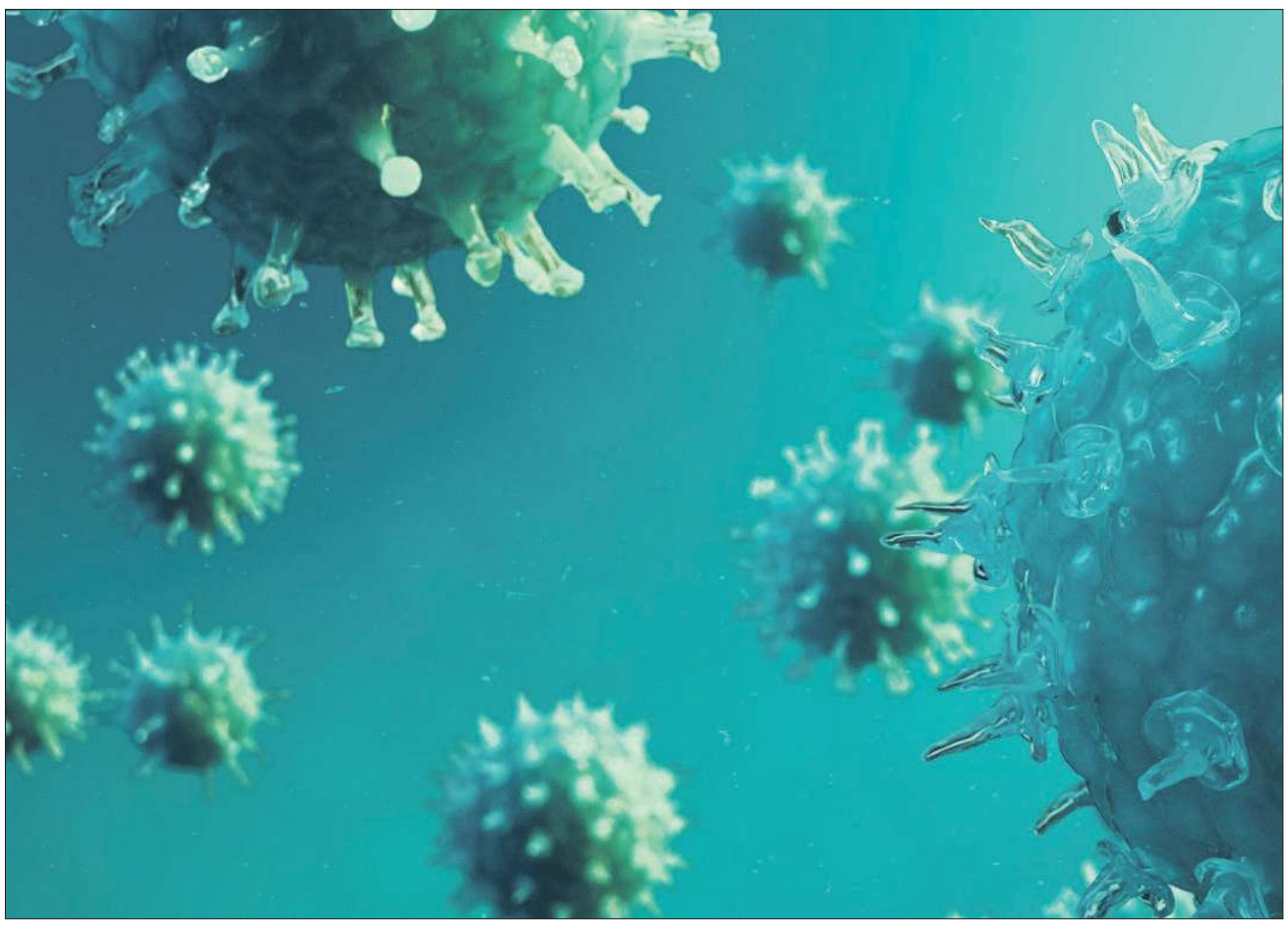

eprasa.pl 046869d2be

Emocje z nutą nostalgii

Hokej. W ostatnim tygodniu 2021 roku na Lodowisku im. Braci Nikodemowiczów odbyły się kolejne ciekawe zawody – Turniej Finałowy Pucharu Polski. Wznawia rozgrywki MHL, w tej kolejce bez udziału zespołu Polonii. Wszystkie te wieści przebiła informacja o przejęciu hokeistów przez BS Polonia.

Grzmiało na trybunach nowego obiektu sportowego przy ulicy Pułaskiego. Żal, że Polonia Bytom nie startuje w ekstraklasowym towarzystwie. Tym razem w rolach głównych wystąpili kibice zespołów uczestniczących w decydującej rywalizacji o Puchar Polski. W zeszły poniedziałek toczyły się półfinałowe mecze. Oba okazały się nad wyraz emocjonujące.

GKS Katowice niespodziewanie przegrał z KH Energa Toruń 4:5 (2:1, 1:2, 1:2). Katowiczanie zaprezentowali się w koszulkach upamiętniających ofiary pacyfikacji kopalni „Wujek" w 1981 roku.

Następnie do walki stanęły ekipy Comarch Cracovia oraz Re-Plast Unia Oświęcim. Bytomskim akcentem tego spotkania był występ w oświęcimskich barwach wychowanka Polonii **Łukasza Krzemienia**. W przepisowym czasie pojedynek zakończył się remisem 4:4. Rozstrzygnęły rzuty karne, które skuteczniej wykonywali krakowianie. We wtorkowym finale Comarch Cracovia pokonała KH Energa Toruń 3:0 (0:0, 1:0, 2:0).

Fot. BYTOM.PL

Krakusy w Bytomiu sięgnęły po Puchar Polski

Natomiast 8 stycznia wznowi rozgrywki Młodzieżowa Hokej Liga, czyli I liga. Drużyna KH Polonia zaprezentuje się własnej widowni 15 stycznia podczas starcia z MOSM Tychy. Przypomnijmy, że podopieczni trenera **Mariusza Puzio** pozostają niepokonani. W tabeli wyprzedzają 11 punktami KS Katowice Naprzód Janów, z którym zmierzą się na wyjeździe 16 stycznia.

Tymczasem dotarła do nas informacja, której spodziewaliśmy się od roku. Ratuszowa witryna podała oficjalnie, że „Na początku 2022 roku hokeistki, hokeiści oraz grupy młodzieżowe klubu hokejowego Polonia Bytom dołączą do struktur Bytomskiego Sportu Polonii Bytom Sp. z o.o. Spółka miejska będzie zarządzać trzema sekcjami – piłki nożnej, koszykówki i hokeja na lodzie".

Tak całą sprawę skomentował prezydent miasta **Mariusza Wołosz**. „Prowadzenie trzech sekcji przez miejską spółkę będzie optymalnym rozwiązaniem, zarówno ze względów organizacyjnych, jak i możliwości jakie daje powstająca w mieście infrastruktura".

Brawo! Odradza się dawna Polonia!

Powiedziane na ucho

Mamy 2022 rok!

Powiem Panu na ucho, Panie sąsiedzie, że zastanawiam się jaki będzie rozpoczynający się 2022 rok dla nas, naszych rodzin, dla bytomskiego sport, dla miasta, narodu. Poprzednie miesiące okazały się prywatnie oraz dla ogółu społeczeństwa niezbyt udane. Jednak zusammen do kupy przetrwaliśmy kryzys. Chociaż nie obyło się bez chorób, ofiar, rozczarowań, szybkiego postępu medialnej i społecznej demoralizacji oraz degeneracji, nie bez wzrastającego ciśnienia ze strony odwiecznie agresywnych państw i międzynarodowych organizacji tajnych oraz oficjalnych, bez upadku naszego kościoła.

Nie trzeba być prorokiem, aby stwierdzić, że 2022 okaże się przełomowy dla Starego Kontynentu, dla przyszłości Związku Socjalistycznych Republik Europejskich, dla odwiecznego sojuszu niemiecko-rosyjskiego, dla poziomu życia i świadomości narodowej w Najjaśniejszej Rzeczpospolitej oraz dla stosunków RP z krajami ościennymi, dla istnienia naturalnych rodzin, dla kościoła katolickiego, dla światopoglądu młodszych pokoleń.

Naszego ego już nie zmienią. W sprawach ideowych i moralnych mogą nas, Panie sąsiedzie, pocałować w..., byle delikatnie. Urodziliśmy się w dobie stalinowskiej. Z łaską Bożą i ludzką przetrwaliśmy także ery Gomułki, Gierka i Jaruzelskiego oraz dobę pookrągłostołową. Nie damy się więc IV Rzeszy oraz Globalnej Republice Masońsko-Lewackiej. Byle zdrowie jako tako dopisało i obyśmy nie pozwolili się skłócić.

Opuśćmy ideologiczne obłoki, schodząc na miejskie podwórko. Wróżenie tegorocznej sportowej przyszłości Bytomia rozpocznijmy od drużyn Polonii, pod której sztandarem w różnych dyscyplinach i ligach występuje najwięcej bytomskich drużyn. Na dodatek od początku 2022 do BS Polonia dołączy sekcja hokejowa.

W 2021 roku koszykarski team Polonii utrzymał się na pozycji lidera w grupie C II ligi. Zespół Mariusza Bacika i Aleksandra Sędzika powinien do końca zasadniczego sezonu zachować status quod w tabeli. O ile nie wykręci jakiegoś numeru, co dwukrotnie uczynił w pierwszej rundzie rozgrywek.

Pozostaje pytanie, czy koszykarską Polonię stać na grę w finale fazy play off... Oczywiście, że tak. Parafrazując popularne powiedzenie, trzeba stwierdzić wprost, że w tym cały jest ambaras, aby troje chciało na raz; czyli nie tylko kibice, ale również drużyna i zarząd klubu. Na razie, drogi sąsiedzie, cieszmy się ligową teraźniejszością.

Piłkarska Polonia staje przed historycznym wyzwaniem. Przed 60 laty, podczas kadłubowego, jednorundowego sezonu Niebiesko-Czerwoni wykazali wyższość nad Górnikiem, sięgając po drugie w dziejach klubu, dotychczas ostatnie, mistrzostwo Polski. Rocznica zobowiązuje...

Teraz trzecią w tabeli III ligi Polonię dzieli tylko 5 punktów od prowadzącego LKS Goczałkowice Zdrój. Bytomscy piłkarze w trakcie pierwszej rundy odrobili 6-punktową stratę. Stać więc ich na całkowite zniwelowanie dystansu. Podobnie jak w koszykówce, nieodgadniona pozostaje mickiewiczowska kwestia, mierzyć siłę na zamiary, czy zamiar podług sił...

Powiem Panu na ucho, Panie sąsiedzie, że rozmarzyłem się podczas świąt Bożego Narodzenia. Po obiedzie zwieńczonym lwowskimi słodkościami, zapewne znacznie podniósł mi się poziom cukru w cukrze. Na moment przestałem realnie spoglądać na bytomski sport. Zobaczyłem piłkarską Polonię w II lidze, od drugiej połowy nowego sezonu grającą na nowym stadioniku, usytuowanym między zrekultywowaną hałdą a „Olimpem". Po chwili puknąłem się w czółko domowej roboty preclem z makiem, co skutkowało gwałtownym i bolesnym powrotem do rzeczywistości.

Jak przyszłość czeka hokejową Polonię, od teraz w barwach Bytomskiego Sportu? Chociaż wiceprezydentem naszego miasta pozostaje wiceprezes PZHL, a prezydent Bytomia w przeszłości prezesował miejscowemu klubowi i działał w federacji, jednak ten odłam Polonii trwa w identycznym zawieszeniu, jak jego piłkarscy i koszykarscy pobratymcy. Wreszcie jest gdzie trenować oraz grać w komfortowych warunkach, nie brak talentów w zespole, ale nadal brakuje odpowiednich funduszów na rzucenie się na ekstraklasowe wody. 2022 rok zapewne odsłoni przed nami tajemnicę terminu awansu Polonii do najwyższej hokejowej ligi.

Przejęcie w krótkim czasie przez BS Polonia kolejnej dyscypliny z drużynami uważam za ciekawe pod względem ekonomicznym, organizacyjnym oraz historycznym posunięcie władz Bytomia i miejskiej spółki Bytomski Sport Polonia Bytom. Powoli Polonia zmierza do długo oczekiwanej normalności oraz wraca do korzeni KS Polonia.

Powiem Panu na ucho, Panie sąsiedzie, że spodziewałem się tego do wielu miesięcy. Na początku sierpnia rozmawiałem z prezesem Bytomskiego Sportu Sławomirem Kamińskim. Pytałem go wówczas: „Spółka BS Polonia okrzepła w prowadzeniu klubów piłkarskiego i koszykarskiego. Czy przewidujecie państwo „łyknięcie", jak mówi młodzież, kolejnych sekcji?" W odpowiedzi usłyszałem wprost: „Nie zaprzeczę, że były prowadzone rozmowy. Jednak to władze miasta mają prawo informowania w tej sprawie, ponieważ sekcje, które zapewne ma pan na myśli, są istotne dla prosportowej działalności miasta".

Jaka mogła być inna istotna sekcja dla bytomskich władz, jak szczególnie miła ich sercu hokejowa? Zdziwiłem się jedynie, że z podjęciem ostatecznej decyzji wstrzymano się tak długo. Widocznie chciano wszystko zapiąć na ostatni guzik.

Waterpolowa Polonia nie najlepiej rozpoczęła rozgrywki. Zarówno ta ekstraklasowa, plasująca się w tabeli na 5. miejscu, jak i juniorska. Ale przed zawodnikami Łukosz Polonii oraz WTS Polonia jeszcze wiele meczów, więc nie zapeszajmy.

Pingpongowemu TTS Polonia w trwającym sezonie nie grozi ani mistrzostwo Polski ani spadek. Na nie najwyższą lokatę bytomian w tabeli wpływa brak w składzie zagranicznych tenisistów. Dlatego kibice oczekują od drużyny, po prostu, zaciętych pojedynków oraz jak najwięcej zwycięstw, zwłaszcza na swoim parkiecie. Przyłączam się również do tych życzeń.

Nie możemy, sąsiedzie, zapominać, że sportowy świat Polonii nie kończy się na ligowych zespołach. Zaplecze klubów w niebiesko-czerwonych barwach stanowią tłumy dzieci i młodzieży, pozostające w cieniu flagowych zespołów. Ciekawi mnie, jak poradzą sobie trzecioligowi koszykarze, jak zaprezentuje się hokejowa, piłkarska, pingpongowa i waterpolowa dziatwa.

Pozostałe bytomskie kluby też są nie od macochy. Byłe piłkarskie tuzy z Szombierek i Radzionkowa również chciałyby nawiązać do chlubnej tradycji. O ile „Cidrom" bliżej do awansu, to Zieloni będą musieli jeszcze trochę poczekać. Ciekawie zapowiadają się rewanże w niższych futbolowych klasach.

Interesuje mnie także, czy w 2022 roku dżudocy GKS Czarni nie spuszczą z tonu pod względem finansowym, organizacyjnym i sportowym; czym zaskoczy tenisowy Górnik; jak zaprezentują się pozostałe bytomskie kluby; kiedy skończą się trwające inwestycje sportowe na Rozbarku oraz obok lodowiska oraz jakie kolejne przedsięwzięcia planują władze miejskie...

Wiadomości sportowe przygotowali:
WITOLD BRANICKI i TOMASZ NOWAK
witold.branicki@zyciebytomskie.pl

eprasa.pl 046869d2be

Kiedy stadion królowej sportu?

Rozmowa z trenerami lekkiej atletyki MKS-MOSM Bytom Januszem Szczyrkiem i Maciejem Kurylasem, działaczami Stowarzyszenia „Bytomska Lekkoatletyka"

– Chcecie państwo przyspieszyć budowę stadionu lekkoatletycznego w naszym mieście, ponieważ boisko przy V LOMS nijak się ma do potrzeb licznego bytomskiego środowiska zawodników i miłośników „królowej sportu".

Janusz Szczyrk: – W klubie MKS-MOSM Bytom trenuje obecnie około 230 zawodników. Tylu mamy zarejestrowanych z licencjami. Szkoleniem obejmujemy pełny przekrój wiekowy, od dzieci z III i IV klasy szkoły podstawowej po juniorów. Najmłodsze grupy uczestniczą w zajęciach ogólnorozwojowych w ramach programu „Lekkoatletyka dla każdego". Młodzicy oraz juniorzy odnoszą sukcesy w zawodach wojewódzkich, krajowych i międzynarodowych. W Bytomiu posiadamy klasy o profilu lekkoatletycznym w SP 54, Szkole Podstawowej Mistrzostwa Sportowego, V Liceum Ogólnokształcącym Mistrzostwa Sportowego oraz profesjonalną kadrę szkoleniową i nauczycielską. Ile jeszcze miast w regionie może pochwalić się pełnym cyklem nauczania sportowego?

W ogólnopolskim współzawodnictwie sportowym dzieci i młodzieży MKS-MOSM Bytom mieści się w czołówce. Obecnie jesteśmy najlepszym lekkoatletycznym klubem na Śląsku w kategorii juniorów i młodzików. Natomiast w kraju zajmujemy 27. miejsce wśród 375 sklasyfikowanych klubów LA oraz na 188. pozycji w rankingu wszystkich 3760 polskich klubów branych pod uwagę przez Instytut Sportu. W tym roku w Drużynowych Mistrzostwach Polski Młodzików zajęliśmy 3. miejsce na 117 sklasyfikowanych klubów, zdobywając 2756 pkt. Tylko 3 punkty dzieliły nas od wicemistrzostwa Polski, ustępując potężnemu w obiekty sportowe CWZS Zawisza Bydgoszcz (2759 pkt). 1. miejsce zajął AML Słupsk (3061 pkt.) Czołowe kluby lekkoatletyczne w Polsce są wyposażone nie tylko we wspaniałe stadiony lekkoatletyczne, ale również w hale do prowadzenia treningów w okresie zimowym, posiadają zdecydowanie liczniejszą kadrę trenerską oraz dysponują wielokrotnie większymi budżetami od nas. Nie wiem, czy w pierwszej pięćdziesiątce najlepszych krajowych lekkoatletycznych klubów znajdzie się drugi nieposiadający stadionu lekkoatletycznego z atestem PZLA, na którym można przeprowadzić szkolenie we wszystkich konkurencjach lekkoatletycznych, czyli sprintach, skokach, rzutach oraz biegach średnich i długich.

Niestety, nasza baza sportowa nie zmienia się do wielu, wielu lat. Trudno nazwać stadionem jedyne w Bytomiu lekkoatletyczne boisko przy V Liceum Ogólnokształcącym Mistrzostwa Sportowego, które powinno istnieć przy każdej podstawówce. W ciągu kilku najbliższych lat nawet to boisko będzie wymagało remontu, bo spod czerwonego tartanu już prześwituje czarny tartan. Mamy obiekt któremu daleko do poziomu profesjonalizmu, na jakim od lat odnosimy sukcesy. Dlatego musimy korzystać z obcych stadionów.

– „Stowarzyszenie Bytomska Lekkoatletyka zrzesza ludzi chcących rozwijać Królową Sportu w mieście. Naszym celem jest inicjowanie działań dążących do rozbudowy bazy oraz organizacji przedsięwzięć związanych z LA". Taka wizytówka stowarzyszenia widnieje na FB.

Maciej Kurylas: – Mówiąc o członkach stowarzyszenia, ludziach chcących rozwijać królową sportu w mieście, mamy na myśli trzy grupy. Pierwszą tworzą zawodnicy zrzeszeni w MKS-MOSM, zdobywcy medali mistrzostw regionu oraz kraju. Drugą grupę stanowią dzieci, które przechodzą kolejne szczeble lekkoatletycznego wtajemniczenia, a najzdolniejsze i najpracowitsze pojawią się na treningach u Janusza Szczyrka oraz innych szkoleniowców MKS-MOSM. Do trzeciej grupy, bodajże najliczniejszej, należą biegacze, często półprofesjonaliści, nie trenujący w klubie. Wystarczy w sezonie pójść wieczorem do parku, aby sprawdzić jak wiele osób w mieście uprawia lekkoatletykę. Im również potrzeba ogólnodostępnego stadionu lekkoatletycznego z 400-bieżnią.

– Miasto ma swoje potrzeby inwestycyjne, wynikające z popularności dyscypliny, presji konkretnych środowisk sportowych, przede wszystkim z możliwości finansowych gminy.

M.K. – W 2010 roku w Szombierkach otwarto wielką halę sportową. Dotychczasowe obiekty tego typu niedawno zostały wyremontowane. Natomiast w 2012 roku zakończyła się generalna modernizacja Krytej Pływalni. Mamy w Bytomiu kilkanaście piłkarskich boisk i powstają następne. Optowaliśmy za budową w pierwszej kolejności lodowiska dla hokeja, będącego jedną z priorytetowych dyscyplin w mieście. Jako środowisko uznaliśmy, że ta inwestycja jest priorytetem i że my – lekkoatleci musimy jeszcze poczekać. Dziś jesteśmy przekonani , że kolej na nas.

Obawiamy się, że w planach inwestycyjnych Bytomia budowa stadionu lekkoatletycznego nadal będzie spychana na dalszy plan. Stowarzyszenie Bytomska Lekkoatletyka konsoliduje środowisko lekkoatletyczne wokół palącego problemu braku ogólnodostępnej bazy sportowej z certyfikatem PZLA.

Ten niedostatek pozostaje jedynym z głównych powodów odpływu naszych utalentowanych juniorów do ościennych ośrodków, posiadających odpowiednie obiekty oraz fundusze na stypendia.

J.Sz.: – Inicjatorem powstania stowarzyszenia był Maciek Kurylas i on został jego prezesem. Ma wielkie predyspozycje ku temu. W działalność sportową i organizacyjną angażuje swój zawodowy i prywatny czas oraz wygospodarowane środki. W listopadzie Bytom był gospodarzem Mistrzostw Śląska w biegach przełajowych, których przeprowadzenia podjął się Maciek. Za co mocno go komplementował zarząd Śląskiego Związku Lekkiej Atletyki. Z naszych wyliczeń wynika, że poprzednie Mistrzostwa Śląska w przełajach odbyły się w Bytomiu przed 46 laty...

– W którym miejscu widzielibyście panowie nowy stadion lekkoatletyczny?

M.K.: – Dwukrotnie przedstawiciele zarządu Stowarzyszenia „Bytomska Lekkoatletyka" rozmawiali z władzami miasta. Za pierwszym razem przedstawiliśmy wiceprezydentowi Adamowi Frasowi nasze potrzeby oraz propozycje lokalizacji stadionu. Po miesiącu zasiedliśmy do stołu z prezydentami Michałem Biedą i Adamem Frasem, prezesem zarządu Stadionu Śląskiego Janem Widerą oraz reprezentantami klubu Silesia Miechowice. Po dyskusji zrezygnowaliśmy ze wspólnej inwestycji piłkarsko-lekkoatletycznej w Miechowicach, ponieważ tam mogłaby powstać wokół nowego boiska tylko wąska bieżnia. Przekonaliśmy rozmówców, że profesjonalny stadion lekkoatletyczny musi posiadać co najmniej sześciotorową bieżnię, odpowiednie miejsce do rozgrywania konkurencji technicznych, niezbędne zaplecze szatniowe i magazynowe oraz chociażby niewielką trybunę, czego brakowałoby na stadionie Silesii.

Po rozmowach z władzami miasta wyróżniły się dwie lokalizacje. W pobliżu CH Plejada oraz między ulicami Olimpijską i Piłkarską, gdzie obecnie znajduje się między innymi boczne trawiaste boisko piłkarskie miejskiej spółki Bytomski Sport Polonia Bytom. Szczególnie atrakcyjna wydaje się druga propozycja. Dogodność jej lokalizacji wynika z bliskości szkół podstawowych i średnich, Parku Miejskiego oraz z uwagi na łatwość dotarcia na obiekt profesjonalistów i amatorów. W tej sprawie wiceprezydent Adam Fras będzie rozmawiał ze Sławomirem Kamińskim, prezesem BS Polonia Bytom. Ale nie zamierzamy upierać się przy tej lokalizacji. Zależy nam, aby w Bytomiu powstał profesjonalny obiekt sportowy dla lekkoatletyki.

– Czy rozmawialiście panowie z Ratuszem o terminie i ewentualnych kosztach przedsięwzięcia?

M.K: – Przed spotkaniem z prezydentami uruchomiliśmy nasze kontakty. Zaprzyjaźniona firma wykonała bezpłatnie wstępny projekt oraz kosztorys budowy obiektu. Stadion kosztowałby około 25 mln zł według cen przed obecną drożyzną. Nie byłaby to zaporowa kwota dla zaspokojenia potrzeb tak licznego środowiska. Należy pamiętać, że Ministerstwo Sportu nie dofinansuje inwestycji, jeżeli obiekt nie będzie spełniał wymogów Polskiego Związku Lekkiej Atletyki. Przymiarki do nowej inwestycji na pewno nie rozpoczną się, dopóki nie zakończy się budowa boiska przy ul. Piłkarskiej dla BS Polonia. Niestety, nie uzyskaliśmy zapewnienia, że następnym przedsięwzięciem sportowym w Bytomiu stanie się budowa stadionu lekkoatletycznego.

J.Sz.: – W 2028 roku na Stadionie Śląskim odbędą się Mistrzostwa Europy w lekkoatletyce. Przed tymi zawodami bytomski obiekt mógłby stać się bezpośrednim zapleczem treningowym drużyny narodowej oraz reprezentacji innych krajów, jak nowe bytomskie lodowisko służy kadrze narodowej przed zbliżającymi się Mistrzostwami Świata.

Fot. MKS-MOSM BYTOM

Pierwsza koncepcja stadionu lekkoatletycznego w Bytomiu powstała dzięki zaangażowaniu członków stowarzyszenia.

Wybrali zarząd

Dżudo. W warunkach zaostrzonych obostrzeń antycovidowych niedawno w Bielsku-Białej obradowali reprezentanci Śląskiego Związku Judo. Natomiast PZJ ogłosił kalendarz światowych zawodów.

Podczas Zebrania Sprawozdawczo-Wyborczego regionalnej federacji dżudoków między innymi przegłosowano skład nowego zarządu Śl.ZJudo. Prezesem ponownie został **Zenon Mościński**, przewodniczący Rady Trenerów Polskiego Związku Judo, były dyrektor GKS Czarni Bytom. Do kierowniczego gremium Śląskiego Związku Judo weszli również: **Juliusz Kowalczyk**, **Robert Taraszkiewicz**, **Tadeusz Wójcik**, **Hasseeb Qaddourah**, **Krzysztof Głaz**, **Krzysztof Jabłoński**, **Stanisław Włodarczyk** i **Tomasz Chmielniak**.

Tymczasem zarząd Polskiego Związku Judo podał terminarz najważniejszych kontynentalnych i światowych zawodów: Mistrzostwa Europy seniorów – od 29 kwietnia do 1 maja w Sofii, ME w kata 14 i 15 maja w Rijece, ME weteranów od 2 do 5 czerwca w Atenach, ME kadetów od 23 do 26 czerwca w Poreczu, Mistrzostwa Świata seniorów od 7 do 14 sierpnia w Taszkiencie, MŚ kadetów od 24 do 28 sierpnia w Sarajewie, ME juniorów od 1 do 4 września w Pradze, MŚ weteranów od 7 do 11 września w Krakowie, MŚ w kata od 12 do 14 września w Krakowie, ME drużyn mieszanych 15 października w Miluzie, ME młodzieżowe od 11 do 13 listopada w Sarajewie.

Do Igrzysk XXXIII Olimpiady w stolicy Francji pozostało ledwie dwa i pół roku. Olimpijski turniej potrwa od 26 lipca do 11 sierpnia 2024. Ciekawe, kto spośród dżudoków GKS Czarni Bytom i pozostałych śląskich klubów zakwalifikuje się do reprezentacji Polski na paryskie zawody?

Hajże na Cracovię!

Koszykówka. Drugoligowcy BS Polonia zakończyli miniony rok zwycięstwem w Bytomiu nad KK UR Bozza Kraków. 2022 rozpoczną również u siebie.

Chociaż pierwszy mecz tych drużyn skończył się 13-punktowym zwycięstwem bytomian, rewanżowe spotkanie w hali „Na Skarpie" im. Józefa Wiśniewskiego nie było dla bytomian przysłowiowym spacerkiem. Goście wygrali pierwszą kwartę. W następnych odsłonach meczu lepsi okazali się gospodarze. Zespół prowadzony przez trenerów **Mariusza Bacika** i **Aleksandra Sędzika** zwyciężył krakowian 93:84 (25:26, 24:22, 24:21, 20:15).

Dla Polonii punkty zdobyli: **Paweł Jurczyński** 21, **Sebastian Dąbek** 19, **Marek Piechowicz** 14, **Marcina Salamonik** 12, **Szymon Daszke** 10, **Karol Jagoda** 8,**Paweł Bogdanowicz** 6, **Adam Bączyński** 2, **Sebastian Dusiło** 1.

8 stycznia 2022, w drugiej kolejce rewanżowej rundy, Niebiesko-Czerwoni podejmą Cracovię Yabimo MG13 Kraków, z którą niespodziewanie przegrali w październiku ubiegłego roku. Natomiast 15 stycznia Polonia będzie gościła u Niedźwiadków Chemart Przemyśl. 22 stycznia do Bytomia przyjedzie MUKS 1811 Tarnów. Szczególnie ciekawie zapowiada się derbowy pojedynek najlepszy dotychczas drużyn. Nasi liderzy grupy C II ligi wybiorą się do KKS Ragor Tarnowskie Góry, który pokonali w Bytomiu 82:77.

eprasa.pl 046869d2be

Stacje Opieki „Dobre Serce" na Kresach

STOWARZYSZENIE „WSPÓLNOTA POLSKA" GÓRNOŚLĄSKI ODDZIAŁ W KATOWICACH
ZESPÓŁ POMOCY KOŚCIOŁOWY NA WSCHODZIE
CARITAS DIECEZJI GLIWICKIEJ
POLSKI CZERWONY KRZYŻ ODDZIAŁ W BYTOMIU
Halina Bieda SENATOR RP
FUNDACJA HEDVIGIS

ZWRACAMY SIĘ DO PAŃSTWA O UDZIELENIE WSPARCIA DZIAŁAJĄCYM NA KRESACH OŚRODKOM POMOCY O NAZWIE:

STACJE I PUNKTY POMOCY CHARYTATYWNEJ

DOBRE SERCE

Stacja i punkty „Dobre Serce" są aktywnymi centrami pomocy charytatywnej, udzielającymi bezpośredniego wsparcia osobom przewlekle chorym, inwalidom, emerytom i ubogim rodzinom w polskiego pochodzenia w Borysławiu, Samborze i Stryju w obwodzie lwowskim oraz w Żytomierzu na Ukrainie. Działające przy nich wypożyczalnie sprzętu rehabilitacyjnego i punkty wydawania środków czystości i higieny osobistej, opatrunków oraz wyrobów medycznych obsługują społeczność polskiego pochodzenia i wiernych Kościoła Rzymskokatolickiego. Placówki te potrzebują naszego stałego wsparcia, aby mogły służyć pomocą Rodakom na Kresach. Potrzebne sa wózki inwalidzkie, balkoniki, chodziki, poduszki i materace przeciwodleżynowe, kule, laski, ortezy, gorsety stabilizujące i korekcyjne, przyłóżkowe uchwyty na wysięgnikach, wkładki, podkłady, pieluchomajtki, baseny i pojemniki do oddawania moczu oraz opatrunki i środki higieny. Okażmy nasze dobre serce, aby Stacja i Punkty Pomocy „Dobre Serce" mogły nieść pomoc wielu potrzebującym.

W SPRAWIE UDZIAŁU W NASZEJ AKCJI PROSIMY O KONTAKT TELEFONICZNY LUB MAILOWY: 501 459 655 swpkatowice@gmail.com

Współpraca medialna: ŻYCIE BYTOMSKIE KURIER galicyjski

ZUS ZAKŁAD UBEZPIECZEŃ SPOŁECZNYCH

Wnioski o „500 plus" na kolejny okres świadczeniowy od 1 lutego

Wnioski o świadczenie z programu „Rodzina 500 plus" na kolejny okres świadczeniowy - od 1 czerwca 2022 r. do 31 maja 2023 r. - można składać do ZUS od 1 lutego 2022 r. Od stycznia ZUS będzie przyjmował wnioski jedynie na nowo narodzone dzieci.

Zgodnie z przepisami rodzice, którym urodziło się dziecko mają 3 miesiące na złożenie wniosku o środki z programu „Rodzina 500 plus". Jeżeli zrobią to w ciągu trzech miesięcy od dnia narodzin otrzymają świadczenie z wyrównaniem. Dla przykładu rodzice, którym urodziło się dziecko w grudniu, mogą złożyć wniosek o świadczenie do ZUS od 1 stycznia 2022 roku i otrzymają środki z wyrównaniem od narodzin dziecka.

Wnioski o 500+ od lutego

W nieco innej sytuacją są rodzice, którzy już pobierają środki z programu 500 plus. - Takie osoby nie muszą się śpieszyć ze złożeniem wniosku do ZUS. Jeżeli chcą otrzymywać środki w kolejnym okresie świadczeniowym, czyli od 1 czerwca 2022 roku do 31 maja 2023 roku, wnioski do ZUS składają dopiero od 1 lutego 2022r. , wcześniej nie ma możliwości złożenia wniosku – informuje Beata Kopczyńska, regionalny rzecznik prasowy ZUS województwa śląskiego.

Rodzic, który składa wniosek na nowo narodzone dziecko w lutym 2022 r. może złożyć od razu dwa wnioski na dwa okresy świadczeniowe, ten trwający do 31 maja 2022 r. i na okres trwający od 1 czerwca 2022 r. do 31 maja 2023 r.

Wnioski i decyzje tylko elektronicznie

Wnioski o przyznanie świadczenia 500 plus od 1 stycznia będzie można przesyłać tylko drogą elektroniczną przez Platformę Usług Elektronicznych (PUE) ZUS, bankowość elektroniczną i portal Empatia. Środki z programu będą wypłacane tylko bezgotówkowo na wskazany przez wnioskodawcę numer rachunku bankowego. Ważna zmiana ustawy dotyczy sposobu prowadzenia postępowań w sprawie świadczenia wychowawczego - pisma, informacje i decyzje będą przekazywane w formie elektronicznej za pośrednictwem PUE ZUS.

W przypadku, gdy na PUE ZUS pojawi się ważna informacja dotycząca 500 plus rodzice otrzymają powiadomienie na maila lub sms.

Stopniowe przejęcie realizacji programu Rodzina 500 plus przez ZUS oznacza, że gminy będą kontynuowały wypłaty świadczeń do końca okresu na jaki je przyznały, czyli do końca maja 2022 r.

TOWARZYSTWO MIŁOŚNIKÓW BYTOMIA

informuje, że nowa siedziba Towarzystwa
mieści się przy ul. Powstańców Warszawskich 15/13.
Biuro będzie czynne:
w poniedziałki 15.00-17.00, środy 11.00-13.00,
piątki 11.00-14.00.
Serdecznie zapraszamy

XVI WOJEWÓDZKI KONKURS WOKALNY

„MOTYW MIŁOŚCI W PIOSENCE OBCOJĘZYCZNEJ"

ZGŁOSZENIA DO 16.01.2022

REGULAMIN: WWW.MDK2.BYTOM.PL

ORGANIZATOR — PATRONAT PREZYDENTA MIASTA BYTOMIA — ŻYCIE BYTOMSKIE PATRONAT MEDIALNY

eprasa.pl 046869d2be

11 NAJPOPULARNIEJSZYCH STACJI

TV PROGRAM ŻYCIE BYTOMSKIE

Program telewizyjny 3.01.2022 - 9.01.2022

Lepiej późno niż później

TVN, sobota 8.01, godz. 20.10

Harry Langer ma 63 lata i jest zatwardziałym kawalerem, który nigdy nie umówił się z kobietą, która przekroczyłaby trzydziestkę. Ten konserwatywny elegant i nałogowy uwodziciel jest jednocześnie fascynujący i odpychający, a to mieszanka cech, obok których kobiety nie przechodzą obojętnie. Harry właśnie uwodzi Marin Barry, ponad trzydzieści lat od niego młodszą córkę znanej dramatopisarki Eryki Barry. Romantyczna schadzka ma miejsce w pięknym, położonym na wydmach domu słynnej Eryki. Dochodzi do nieporozumienia, Eryka i jej siostra Zoe zjawiają się w domu niezapowiedziane, rujnując plany kochanków. Harry może śmiało stwierdzić, że to czas, w którym świat sprzysiągł się przeciwko niemu.

Wolny strzelec

TVP 1, sobota 8.01, godz. 21.30

Główny bohater Louis Bloom (Jake Gyllenhaal) to bezrobotny, utrzymujący się z drobnych rozbojów i kradzieży. Louis chciałby znaleźć jakiś inny sposób na życie, ale nikt nie daje mu szansy. Pewnego razu jest świadkiem wypadku na autostradzie. Kiedy ratownicy patrolu drogowego udzielają pomocy kierowcy, zjawia się grupka amatorów ze sprzętem filmowym, która rejestruje całe zajście. Okazuje się, że „filmowcy" sprzedają później nakręcony przez siebie materiał telewizyjnej stacji informacyjnej. Do Louisa dociera genialna myśl, że zajęcie wolnego strzelca to świetny sposób na szybki i łatwy zarobek.

Na rozstaju uczuć

TVP 2, niedziela 9.01, godz. 22.50

Grace pragnie się dalej kształcić, występuje więc o pożyczkę bankową na dofinansowanie studiów, ale dostaje odmowę. Dopiero teraz wychodzi na jaw, że jej matka Rhonda Berry zadłużyła jej kartę kredytową, przekreślając w ten sposób marzenia dziewczyny o studiach medycznych i wyrwaniu się z małego miasteczka. Jej ojciec nie żyje, a matka ją zaniedbuje, pokładając wszystkie nadzieje w młodszej córce, Taylor, która chce zostać modelką. I to właśnie na rozwój jej kariery przeznaczyła wszystkie pieniądze. Rozgoryczona i zawiedziona Grace chce uciec jak najdalej.

© www.telepress24.com ✉telepress24@gmail.com

Poniedziałek, 3 STYCZNIA

TVP 1

7.00 **Transmisja Mszy Świętej**
7.30 **Okiem Wiary** - magazyn
8.00 **Wiadomości, Pogoda**
8.15 **Kwadrans polityczny**
8.35 **Ranczo s.I (2) - Goście z zaświatów** - serial
9.40 **Komisarz Alex s.XI (143) - Bracia** - serial
10.40 **Ojciec Mateusz s.XX (259) - Zły los** - serial
11.25 **Kasta - Spis powszechny** - serial
12.00 **Wiadomości**
12.10 **Agrobiznes**
12.35 **Magazyn Rolniczy**
12.55 **Tropikalne wyspy świata - Madagaskar** - serial dok.
14.00 **Elif (1124)** - serial
15.00 **Wiadomości, Pogoda**
15.15 **Alarm!** - magazyn
15.35 **Gra słów. Krzyżówka** - teleturniej
16.05 **Przysięga (553)** - serial
17.00 **Teleexpress**
17.15 **Jaka to melodia?**
17.55 **Klan (3913)** - telenowela
18.20 **Kasta - Belfer** - serial
18.55 **Jeden z dziesięciu** - teleturniej
19.25 **Sport, Wiadomości, Pogoda**
20.10 **Alarm!** - magazyn
20.30 **Leśniczówka (466)** - serial
21.00 **Teatr Telewizji - Igraszki z diabłem** - spektakl teatralny, reż. Tadeusz Lis, wyk. Marian Kociniak, Magdalena Zawadzka, Barbara Wrzesińska, Krzysztof Kowalewski, Wojciech Pokora, Tadeusz Kondrat, Jerzy Kamas, Marek Kondrat, Jan Prochyra, Janusz Gajos HIT
22.45 **Świat bez fikcji - AMAZON. co oni o nas wiedzą?** - film dok.
23.50 **Misery** - thriller, USA, reż. Rob Reiner , wyk. Kathy Bates, James Caan, Frances Sternhagen, Lauren Bacall
1.45 **Drogi wolności (4) - Blaszany orzełek** - serial
2.50 **Oficerowie (3) - Wypożyczalnia ludzi** - serial
3.50 **Co nam przyniesie przyszłość**

TVP 2

5.30 **M jak miłość (1482)** - serial
6.20 **Program katolicki**
6.55 **Familiada**
7.30 **Pytanie na śniadanie**
11.20 **Rodzinka.pl s.IX (193)** - serial
11.50 **Barwy szczęścia (2542)** - serial
12.30 **Koło fortuny** - teleturniej
13.15 **Kozacka miłość (254)** - serial
14.05 **Va Banque (346)** - teleturniej
14.35 **Na sygnale (79) - Pies** - serial
15.10 **Uśmiech losu (15)** - serial
16.00 **Koło fortuny** - teleturniej
16.35 **Familiada s.I (2239)** - teleturniej
17.15 **Miłość i przeznaczenie (20)** - serial
18.00 **Panorama**
18.20 **Va Banque (347)** - teleturniej
18.45 **Kozacka miłość (255)** - serial
19.35 **Barwy szczęścia (2542)** - serial
20.10 **Barwy szczęścia (2543)** - serial
20.40 **Kulisy serialu**
20.55 **M jak miłość (1625)** - serial
21.40 **Anna German (1)** - serial HIT - Serial powstał we współpracy z Ukrainą, Polską i Chorwacją. Opowiada historię słynnej polskiej piosenkarki Anny German. Został zrealizowany w 2012 z okazji 30. rocznicy jej śmierci.
22.45 **Szpiedzy w Warszawie (1)** - serial
23.50 **Excentrycy czyli po słonecznej stronie ulicy** - film obyczajowy
1.55 **O mnie się nie martw s.VI (10)** - serial
2.55 **Kochajmy się od święta** - komedia, USA, reż. Jessi Nelson, wyk. Steve Martin, Diane Keaton, John Goodman, Ed Helms - Charlotte Cooper marzy, aby jej rodzina spędziła idealne święta. Jednak to nie takie proste. Senior rodu zaprasza na kolację wigilijną młodą kelnerkę, a córka kobiety ma romans z żonatym mężczyzną.
4.45 **Rodzinka.pl** - serial
5.10 **Zakończenie programu**

POLSAT

6.00 **Nowy dzień z Polsat News**
8.40 **Malanowski i Partnerzy**
9.40 **Sekrety rodziny**
10.40 **Dlaczego ja?**
11.40 **Gliniarze**
12.50 **Wydarzenia**
13.25 **Interwencja**
13.40 **Trudne sprawy**
14.40 **Dlaczego ja?**
15.50 **Wydarzenia, Pogoda**
16.15 **Interwencja**
16.30 **Na ratunek 112**
17.00 **Gliniarze**
18.00 **Pierwsza miłość**
18.50 **Wydarzenia, Sport, Pogoda**
19.25 **Gość Wydarzeń**

20.05 **MEGA HIT - Deadpool** - film sci - fi, USA, 2016, wyk. Ryan Reynolds, Morena Baccarin, Ed Skrein, Gina Carano HIT
22.30 **Most szpiegów** - thriller, USA, Niemcy, 2014, reż. Steven Spielberg, wyk. Tom Hanks, Mark Rylance, Austin Stowell, Domenick Lombardozzi - Rok 1957, trwa zimna wojna. Amerykański prawnik James B. Donovan broni oskarżonego o szpiegostwo na rzecz Związku Radzieckiego niejakiego Rudolfa Abla. Tymczasem Sowieci aresztują amerykańskiego pilota, który fotografował terytorium ZSRR. CIA planuje doprowadzić do wymiany więźniów między USA a ZSRR.
1.45 **Bank** - dramat sensacyjny, USA, 2009, reż. Tom Tykwer, wyk. Clive Owen, Naomi Watts, Armin Mueller - Stahl, Ulrich Thomsen
4.10 **Świat według Kiepskich**

TVN

5.10 **Uwaga!** - program interwencyjny
5.25 **Nowa Maja w ogrodzie**
5.50 **Akademia ogrodnika**
6.00 **Ukryta prawda**
7.00 **Kuchenne rewolucje** - program kulinarno - rozrywkowy
8.00 **Dzień Dobry TVN** - magazyn
11.40 **Ukryta prawda**
12.45 **Tajemnice miłości**
13.50 **Ukryta prawda**
15.55 **Kuchenne rewolucje** - program kulinarno - rozrywkowy
17.00 **Tajemnice miłości**
18.00 **Ukryta prawda**
19.00 **Fakty, Sport, Pogoda**
19.40 **Kronika Rajd Dakar 2022**
20.00 **Uwaga!** - program interwencyjny
20.15 **Doradca smaku**
20.20 **Na Wspólnej** - serial
21.00 **Milionerzy**

21.40 **Jeszcze dłuższe zaręczyny** - komedia romantyczna, USA, Japonia 2012, reż. Nicholas Stoller, wyk. Jason Segel, Emily Blunt, Rhys Ifans, Chris Pratt, Alison Brie, Jacki Weaver, Dakota Johnson HIT
0.05 **Tożsamość Bourne'a** - film sensacyjny, USA, Niemcy, Czechy 2002, reż. Doug Liman, wyk. Matt Damon, Franka Potente, Chris Cooper, Clive Owen, Brian Cox, Adewale Akinnuoye - Agbaje, Gabriel Mann, Julia Stiles
2.35 **Co za tydzień** - magazyn
3.05 **Uprowadzona** - serial
3.55 **Uwaga!** - program interwencyjny
4.10 **NOC Magii**

TVP SPORT

6.15 Dart - MŚ, Londyn - 1 finału 1 **7.45** Dart - MŚ, Londyn **8.45** Dart - MŚ, Londyn **9.15** Boks - Megafights. P.Williams - E.Lara **10.45** Boks - Megafights. P.Williams - E.Lara **12.15** Strongman - Liga Mistrzów 2020 - World Championships, Finlandia **13.15** Strongman - Liga Mistrzów 2020 - World Championships, Finlandia **14.15** Piłka ręczna - 4 Nations Cup, Gdańsk **15.15** Piłka ręczna - 4 Nations Cup, Gdańsk **16.30** piłka nożna - Liga Mistrzów - Skróty meczów, 5. kolejka **18.30** Piłka nożna - Liga Mistrzów - Skróty meczów, 6. kolejka **20.30** Sportowy Wieczór **21.00** Dart - MŚ, Londyn, Alexandra Palace - Finał **0.10** boks **1.55** Boks - Gala w Montrealu. T.Osias - J.Murrieta **2.50** Boks - Gala MB Boxing Night 10, Kalisz - Podsumowanie **5.00** Boks - Gala Tymex BN 16, Dzierżoniów. E.Brodnicka - M.Kuleva

TTV

5.00 Paloma - serial **6.00** Express **6.20** Gogglebox. Przed telewizorem **7.00** Ukryta prawda **8.00** Damy i wieśniaczki. Ukraina **9.00** Gogglebox. Przed telewizorem **11.00** Damy i wieśniaczki. PL **12.00** Kanapowcy **12.55** Ukryta prawda **13.50** Królowe życia - serial **14.35** Paloma - serial **15.45** Express **16.00** Pogoda **16.05** Królowe życia - serial **16.35** Damy i wieśniaczki. PL **17.45** Express **18.00** Pogoda **18.05** Prosto ze skoczni - magazyn sportowy **18.35** Gogglebox. Przed telewizorem **19.45** Express **19.58** Pogoda **20.00** Prosto ze skoczni **20.05** Królowe życia - serial **20.35** 99 - Gra o wszystko. VIP **21.45** Express **21.58** Pogoda **22.00** 99 - Gra o wszystko. VIP **23.05** Gogglebox. Przed telewizorem **1.05** Like a BO$$ **1.40** MądrzeJEMY z Katarzyną Bosacką **2.10** Nauka jazdy **2.45** Nauka jazdy **3.15** DeFacto - Flesz **3.25** Uwaga! po Uwadze

TVP KATOWICE

14.45 Express Regionów **15.00** Koronka do Miłosierdzia Bożego **15.20** Agape **15.50** Antenowe remanenty **16.00** Moja wielka wiejska zabawa **16.15** Gospodarka tu i teraz **16.30** Aktualności Flesz **16.39** Sport flesz **16.45** Express Regionów **17.00** I po drzemie **17.29** Aktualności Flesz **17.30** Głos Regionów **18.00** Bilans zdrowia **18.30** Aktualności **18.53** Wiadomości sportowe **19.05** Magazyn Meteo **19.10** Pokój na poddaszu **19.30** Wielcy Polacy - nieznani naukowcy - program edukacyjny **19.45** Optyka polityka **20.30** Wieczna miłość s.II (195) - serial **21.20** Na Zdrowie **21.30** Aktualności Wieczorne **21.40** Magazyn sportowy TVP Katowice **21.50** Studio LOTTO **22.00** Dziennik Regionów **22.18** Kryminalna Siódemka **22.30** Zamknięty świat - dokument **23.00** Echa dnia **23.20** Telekurier **23.45** Całkiem niezła historia **0.00** Całkiem niezła historia **0.20** Kasta - serial

TVN 7

5.45 **Szpital** - program obyczajowy
6.40 **Rozwód. Walka o wszystko**
7.35 **Papiery na szczęście** - serial
8.10 **Ukryta prawda** - program obyczajowy
9.10 **Ukryta prawda** - program obyczajowy
10.15 **Ukryta prawda** - program obyczajowy
11.15 **Rozwód. Walka o wszystko**
12.15 **Szpital** - program obyczajowy
13.15 **SOS. Ekipy w akcji**
14.15 **Sąd rodzinny** - program sądowy
15.15 **Sędzia Anna Maria Wesołowska**
16.15 **Ukryta prawda** - program obyczajowy
17.20 **19 + -** serial
17.50 **19 + -** serial
18.25 **Totalne remonty Szelągowskiej**
19.30 **Papiery na szczęście** - serial
20.00 **Odwróceni** - serial
21.05 **Odwróceni** - serial
22.10 **Co z oczu, to z serca** - komedia kryminalna, USA 1998, reż. Steven Soderbergh, wyk. George Clooney, Jennifer Lopez, Ving Rhames, Don Cheadle, Dennis Farina, Isaiah Washington, Steve Zahn, Catherine Keener, Luis Guzman, Albert Brooks HIT
0.40 **Zbrodnie godne Hollywood**
1.50 **Druga strona medalu** - talk show
2.25 **Druga strona medalu** - talk show
3.00 **Druga strona medalu** - talk show
3.40 **NOC Magii**

STOPKLATKA

6.00 Scena Śmiechu **6.50** Złotopolscy - serial **7.50** Plebania - serial **8.50** Allo, Allo - serial **11.05** Doktor Martin - serial **12.15** Diabli nadali - serial **13.10** Katastrofy w przestworzach **15.20** Burzowe tornado - film sci - fi **17.00** Szpital New Amsterdam - serial **17.55** Wojny magazynowe **19.00** Łowcy okazji **20.00** Reakcja łańcuchowa - thriller **22.05** Porwanie - thriller **23.55** Bez litości sezon 2 - serial **1.45** Miasto prywatne - dramat

TV 4

6.00 Flintstonowie **7.00** Strażnik Teksasu **8.00** Nasz nowy dom **9.00** Pierwsza miłość **9.50** Kochane pieniądze - serial **10.50** Hardkorowy lombard **11.50** Zoo po godzinach **12.55** Święty - serial **13.55** STOP Drogówka **15.55** Strażnik Teksasu **16.55** Święty - serial **18.00** Kochane pieniądze - serial **19.00** Policjantki i Policjanci **20.00** Sprawiedliwi - Wydział Kryminalny **23.25** Zwierz - horror **1.20** Anatomia głupoty według Richarda Hammonda

TV6

6.00 TOP 10 - Lista przebojów **7.00** Słoneczny patrol **9.00** Kobra - oddział specjalny **10.00** Święty - serial **11.05** Galileo **12.05** Miodowe lata **14.00** Policjantki i Policjanci **15.00** Detektywi w akcji **16.00** Septagon **17.00** Medicopter 117 **18.05** Miodowe lata **20.00** Galileo **21.00** CSI: Kryminalne zagadki Nowego Jorku **23.00** Sprawiedliwi - Wydział Kryminalny **0.00** Hawaje 5 - 0 **1.00** STOP Drogówka **2.00** Królowie australijskiego lombardu

Wtorek, 4 STYCZNIA

TVP 1

5.20 **Przysięga (553)** - serial
6.05 **Elif (1124)** - serial
7.00 **Transmisja Mszy Świętej**
7.30 **Kościół z bliska**
8.00 **Wiadomości**
8.10 **Pogoda**
8.15 **Kwadrans polityczny**
8.35 **Ranczo s.I (3) - Ksiądz z inicjatywą** - serial
9.35 **Komisarz Alex s.XIII (152) - Tajemnice świadka** - serial
10.35 **Ojciec Mateusz s.XX (260) - Odpowiedni moment** - serial
11.25 **Kasta - Belfer** - serial
12.00 **Wiadomości**
12.10 **Agrobiznes**
12.35 **Magazyn Rolniczy**
12.55 **Tropikalne wyspy świata - Borneo** - serial dok.
14.00 **Elif (1125)** - serial
15.00 **Wiadomości, Pogoda**
15.15 **Alarm!** - magazyn
15.35 **Gra słów. Krzyżówka** - teleturniej
16.05 **Przysięga (554)** - serial
17.00 **Teleexpress**
17.15 **Jaka to melodia?**
17.55 **Klan (3914)** - telenowela
18.20 **Kasta - Niewinna** - serial
18.55 **Jeden z dziesięciu** - teleturniej
19.25 **Sport, Wiadomości, Pogoda**
20.10 **Alarm!** - magazyn
20.25 **Magazyn Ekspresu Reporterów**
20.30 **Leśniczówka (467)** - serial
21.05 **Pełny obraz** - cykl dok.
22.00 **Magazyn Ekspresu Reporterów**
23.00 **Ocaleni** - reality show
0.05 **Magazyn śledczy**
0.45 **Efekt motyla** - thriller, USA, Wielka Brytania, reż. Eric Bress, J. Mackye Gruber, wyk. Ashton Kutcher, Melora Walters, Amy Smart, Elden Henson, William Lee Scott HIT
2.50 **Strażacy s.II (17) - Adrenalina** - serial
3.45 **Magazyn Ekspresu Reporterów**
4.40 **Notacje** - cykl dok.
5.00 **Zakończenie dnia**

TVP 2

5.35 **M jak miłość (1483)** - serial
6.25 **Święta na ludowo** - reportaż
6.55 **Familiada**
7.30 **Pytanie na śniadanie**
11.20 **Rodzinka.pl s.IX (194) - Chrzestny, chrzestna i chrześniaczek** - serial
11.50 **Barwy szczęścia (2543)** - serial
12.30 **Koło fortuny** - teleturniej
13.15 **Kozacka miłość (255)** - serial
14.05 **Va Banque (347)** - teleturniej
14.35 **Na sygnale (80) - Wieczór panieński** - serial
15.10 **Uśmiech losu (16)** - serial
16.00 **Koło fortuny** - teleturniej
16.35 **Familiada s.I (2240)** - teleturniej
17.15 **Miłość i przeznaczenie (21)** - serial
18.00 **Panorama**
18.20 **Va Banque (348)** - teleturniej
18.45 **Kozacka miłość (256)** - serial
19.35 **Barwy szczęścia (2543)** - serial
20.10 **Barwy szczęścia (2544)** - serial
20.40 **Kulisy serialu**
20.55 **M jak miłość (1626)** - serial
21.55 **Anna German (2)** - serial
23.00 **Szpiedzy w Warszawie (2)** - serial
0.05 **Ludzkie historie - Slow News** - film dok.

1.10 **Odyseja** - dramat, Francja, Belgia, reż. Jérôme Salle, wyk. Lambert Wilson, Pierre Niney, Audrey Tautou, Laurent Lucas HIT
3.25 **Excentrycy czyli po słonecznej stronie ulicy** - film obyczajowy
5.20 **Zakończenie programu**

POLSAT

6.00 **Nowy dzień z Polsat News**
8.40 **Malanowski i Partnerzy**
9.40 **Sekrety rodziny**
10.40 **Dlaczego ja?**
11.40 **Gliniarze**
12.50 **Wydarzenia**
13.25 **Interwencja**
13.40 **Trudne sprawy**
14.40 **Dlaczego ja?**
15.50 **Wydarzenia, Pogoda**
16.15 **Interwencja**
16.30 **Na ratunek 112**
17.00 **Gliniarze**
18.00 **Pierwsza miłość**
18.50 **Wydarzenia, Sport, Pogoda**
19.25 **Gość Wydarzeń**

20.00 **Piraci z Karaibów: Klątwa Czarnej Perły** - film przygodowy, USA, 2003, reż. Gore Verbinski, wyk. Johnny Depp, Keira Knightley, Orlando Bloom, Jack Davenport - Kapitan Barbossa kradnie legendarną "Czarną perłę", piracki statek Jacka Sparrowa, a następnie atakuje miasto Port Royal i porywa córkę gubernatora Elizabeth Swann. Will Turner, przyjaciel Elizabeth z dzieciństwa zawiera sojusz ze Sparrowem. Wspólnie wyruszają w pościg za Barbossą na pokładzie najszybszego okrętu brytyjskiej floty. HIT
23.25 **Botoks** - thriller, Polska, 2017, reż. Patryk Vega, wyk. Olga Bołądź, Agnieszka Dygant, Katarzyna Warnke, Marieta Żukowska
2.25 **Ocalenie** - thriller, Kanada, 2015, reż. Steven C. Miller, wyk. Bruce Willis, Kellan Lutz, Gina Carano
4.10 **Kabaretowa Ekstraklasa**

TVN

5.40 **Uwaga!** - program interwencyjny
6.00 **Ukryta prawda** - program obyczajowy
7.00 **Kuchenne rewolucje** - program kulinarno - rozrywkowy
8.00 **Dzień Dobry TVN** - magazyn
11.35 **Doradca smaku**
11.45 **Ukryta prawda** - program obyczajowy
12.51 **Turniej Czterech Skoczni - Innsbruck** - studio
13.30 **Turniej Czterech Skoczni - Innsbruck** - konkurs indywidualny
15.55 **Kuchenne rewolucje** - program kulinarno - rozrywkowy
17.00 **Tajemnice miłości**
18.00 **Ukryta prawda** - program obyczajowy
19.00 **Fakty, Sport, Pogoda**
19.40 **Kroniki Pucharu Świata w skokach narciarskich**
19.45 **Kronika Rajd Dakar 2022**
20.05 **Uwaga!** - program interwencyjny
20.20 **Doradca smaku**
20.25 **Na Wspólnej** - serial
21.05 **Milionerzy**

21.45 **Bracia Sisters** - western, Francja, Hiszpania, Rumunia, Belgia, USA 2018, reż. Jacques Audiard, wyk. John C. Reilly, Joaquin Phoenix, Jake Gyllenhaal, Riz Ahmed, Rebecca Root, Rutger Hauer HIT
0.10 **Kuba Wojewódzki**
1.15 **Na granicy światów** - serial
2.10 **Uwaga!** - program interwencyjny
2.25 **NOC Magii**
3.40 **Kto was tak urządził**

TVP SPORT

6.15 Dart - MŚ, Londyn - Fina **8.15** piłka nożna - Puchar Hiszpanii - 2.runda - Podsumowanie **10.00** Boks - Megafights. Floyd Mayweather Jr. - Victor Ortiz **12.20** Strongman - Liga Mistrzów 2020 - World's Truckpull, Ukraina **13.20** Retro TVP SPORT . Skoki narciarskie - Adam Małysz w Turnieju 4 Skoczni 2000/2001, cz. 1. **15.25** Kamerą TVP SPORT - wywiad z Adamem Małyszem, cz. 1 **16.00** Dart - MŚ, Londyn - Finał **18.00** Sportowy wieczór - 3 Seria **18.55** piłka nożna - Puchar Hiszpanii - 1 finał **20.55** piłka nożna - Puchar Hiszpanii - 1 finał **23.00** Sportowy Wieczór **23.40** Boks - Gala w Hollywood - Podsumowanie **1.50** Boks - Gala w Montrealu. K. Menoche - T.Ridsdill **2.45** Boks - Gala Tymex Boxing Night 19, Radomsko - Podsumowanie **4.55** Boks - Gala w Paryżu. S.Cissoho - I.Iliew **5.15** Zakończenie dnia

TTV

5.00 Paloma - serial **6.00** Express **6.20** Gogglebox. Przed telewizorem **7.00** Ukryta prawda **8.00** Damy i wieśniaczki. Ukraina **9.00** Gogglebox. Przed telewizorem **11.00** Damy i wieśniaczki. PL **11.55** Kanapowcy **12.55** Ukryta prawda **13.55** Królowe życia - serial **14.35** Paloma - serial **15.45** Express **16.00** Pogoda **16.05** Królowe życia - serial **16.35** Gogglebox. Przed telewizorem **17.45** Express **18.00** Pogoda **18.05** Ciężarówką przez Stany - program rozrywkowy **18.50** Walk the Line. Prosto do celu **19.40** Prosto ze skoczni **19.45** Express **20.00** Pogoda **20.05** Królowe życia - serial **20.35** 99 - Gra o wszystko. VIP **21.45** Express **21.58** Pogoda **22.00** 99 - Gra o wszystko. VIP **23.05** Gogglebox. Przed telewizorem **0.05** Kanapowcy **1.05** Seks - wypadki **2.05** Nauka jazdy **2.40** Nauka jazdy **3.10** Uwaga! po Uwadze **4.10** MądrzeJEMY z Katarzyną Bosacką

TVP KATOWICE

13.40 Serial turecki **14.30** Aktualności Flesz **14.39** Sport flesz **14.45** Express Regionów **15.00** Koronka do Miłosierdzia Bożego **15.20** Kościół z bliska **15.50** PFRON 1 **16.00** Welcome to Poland - magazyn **16.30** Aktualności Flesz **16.39** Sport flesz **16.45** Express Regionów **17.00** I po drzemie **17.29** Aktualności Flesz **17.30** Głos Regionów **18.00** Reportaż **18.30** Aktualności **18.53** Wiadomości sportowe **19.05** Magazyn Meteo **19.10** Pokój na poddaszu **19.30** Godki fest ucieszne - felieton **19.45** Piłkarska 3 - magazyn **20.30** Wieczna miłość s.II (196) - serial **21.20** Eko patent (14) - magazyn **21.30** Aktualności Wieczorne **21.40** Magazyn sportowy TVP Katowice **21.50** Studio LOTTO **22.00** Dziennik Regionów **22.18** Kryminalna Siódemka **22.30** Jesień na RODOS - dokument **23.00** Echa dnia **23.20** Sprawa dla reportera **0.20** Kasta - serial

TVN 7

5.45 **Szpital** - program obyczajowy
6.40 **Rozwód. Walka o wszystko**
7.35 **Papiery na szczęście** - serial
8.10 **Miłe wieści**
8.15 **Ukryta prawda**
11.15 **Rozwód. Walka o wszystko**
12.15 **Szpital** - program obyczajowy
13.15 **SOS. Ekipy w akcji**
14.15 **Sąd rodzinny** - program sądowy
15.15 **Sędzia Anna Maria Wesołowska**
16.15 **Ukryta prawda** - program obyczajowy
17.20 **19 + -** serial
17.50 **19 + -** serial
18.25 **Totalne remonty Szelągowskiej**
19.30 **Papiery na szczęście** - serial
20.00 **Góra Dantego** - film katastroficzny, USA 1997, reż. Roger Donaldson, wyk. Pierce Brosnan, Linda Hamilton, Charles Hallahan, Jamie Renee Smith, Jeremy Foley, Elizabeth Hoffman, Grant Heslov HIT
22.20 **Noc oczyszczenia: Czas wyboru** - film sensacyjny, USA, Japonia 2016, reż. James DeMonaco, wyk. Frank Grillo, Elizabeth Mitchell, Mykelti Williamson, Terry Serpico
0.30 **Zbrodnie godne Hollywood**
1.35 **Druga strona medalu** - talk show
2.10 **Druga strona medalu** - talk show
2.45 **Druga strona medalu** - talk show
3.25 **NOC Magii**

STOPKLATKA

6.00 Scena Śmiechu **6.50** Złotopolscy - serial **7.50** Plebania - serial **8.50** Allo, Allo - serial **10.05** Doktor Martin - serial **12.15** Diabli nadali - serial **13.10** Katastrofy w przestworzach **15.20** Lodowa zagłada - film katastroficzny **17.00** Szpital New Amsterdam - serial **17.55** Wojny magazynowe **19.00** Łowcy okazji - serial **20.00** Straszny film - komedia, USA **21.45** Ocaleni - thriller, USA, Kanada **23.40** Ajlawju - komedia obyczajowa, Polska

TV 4

6.00 Flintstonowie **7.00** Strażnik Teksasu **8.00** Nasz nowy dom **9.00** Pierwsza miłość **9.50** Kochane pieniądze - serial **10.50** Zoo po godzinach **12.55** Święty - serial **13.55** STOP Drogówka **15.55** Strażnik Teksasu **16.55** Święty - serial **18.00** Kochane pieniądze - serial **19.00** Policjantki i Policjanci **20.00** Sprawiedliwi - Wydział Kryminalny **21.05** Narzędzie zagłady - film sci - fi **22.55** Zdobycz - thriller **0.50** Anatomia głupoty

TV6

6.00 TOP 10 - Lista przebojów **7.00** Słoneczny patrol **9.00** Kobra - oddział specjalny **10.00** Święty - serial **11.05** Galileo **12.05** Miodowe lata **14.00** Policjantki i Policjanci **15.00** Detektywi w akcji **16.00** Septagon **17.00** Medicopter 117 **18.05** Miodowe lata **20.00** Galileo **21.00** Agenci NCIS: Los Angeles **23.00** Sprawiedliwi - Wydział Kryminalny **0.00** Hawaje 5 - 0 **1.00** STOP Drogówka **2.00** Królowie australijskiego lombardu

Środa, 5 STYCZNIA

TVP 1

5.15 **Przysięga (554)** - serial
6.05 **Elif (1125)** - serial
7.00 **Transmisja Mszy Świętej**
7.30 **Rodzinny ekspres - Nowy Rok. Plany z Panem Bogiem** - magazyn
8.00 **Wiadomości, Pogoda**
8.15 **Kwadrans polityczny**
8.35 **Ranczo s.I (4) - Otrzeźwienie** - serial
9.40 **Komisarz Alex s.XIII (153) - Bardzo długi dzień** - serial
10.35 **Ojciec Mateusz s.XX (261) - Tajemnica chemika** - serial
11.25 **Kasta - Niewinna** - serial
12.00 **Wiadomości**
12.10 **Agrobiznes**
12.40 **Rok w ogrodzie Extra** - magazyn
12.55 **Tropikalne wyspy świata - Hawaje** - serial dok.
14.00 **Elif (1126)** - serial
15.00 **Wiadomości, Pogoda**
15.15 **Alarm!** - magazyn
15.35 **Gra słów. Krzyżówka** - teleturniej
16.05 **Przysięga (555)** - serial
17.00 **Teleexpress**
17.15 **Jaka to melodia?**
17.55 **Klan (3915)** - telenowela
18.20 **Kasta - Hejt** - serial
18.55 **Jeden z dziesięciu** - teleturniej
19.25 **Sport, Wiadomości, Pogoda**
20.10 **Alarm!** - magazyn
20.30 **Leśniczówka (468)** - serial
21.00 **Zniewolona (52 - 54)** - serial
22.45 **Historia bez tajemnic - JRR Tolkien: twórca światów** - film dok.
0.05 **Rodzinny koszmar** - film fabularny, Kanada, reż. Farhad Mann, wyk. Krista Bridges, Aniko Kaszas, Patrick Haye, Christian Laurin HIT
1.45 **Tajemnica Enigmy (5) - Żółte kartki** - serial
2.40 **Bodo (5)** - serial
3.40 **wojsko - polskie.pl (181)** - reportaż
4.10 **Notacje** - cykl dok.
4.25 **Zakończenie dnia**

TVP 2

5.30 **M jak miłość (1484)** - serial
6.25 **Pożyteczni.pl** - magazyn
6.55 **Familiada**
7.30 **Pytanie na śniadanie** - pobudka
7.55 **Pytanie na śniadanie - w tym. Panorama flesz i Pogoda** - flesz
10.35 **Panorama**
10.45 **Pytanie na śniadanie**
11.20 **Rodzinka.pl s.IX (195) - Zakaz palenia** - serial
11.50 **Barwy szczęścia (2544)** - serial
12.30 **Koło fortuny** - teleturniej
13.15 **Kozacka miłość (256)** - serial
14.05 **Va Banque (348)** - teleturniej
14.35 **Na sygnale (81) - Być mężczyzną** - serial
15.10 **Uśmiech losu (17)** - serial
16.00 **Koło fortuny** - teleturniej
16.35 **Familiada s.I (2241)** - teleturniej
17.15 **Miłość i przeznaczenie (22)** - serial
18.00 **Panorama**
18.20 **Va Banque (349)** - teleturniej
18.45 **Kozacka miłość (257)** - serial
19.35 **Barwy szczęścia (2544)** - serial
20.10 **Barwy szczęścia (2545)** - serial
20.40 **Kulisy serialu**
20.55 **Na dobre i na złe (830) - Kto ma dostęp do źródła, nie czerpie z kałuży** - serial
21.55 **Anna German (3)** - serial
23.05 **Szpiedzy w Warszawie (3)** - serial
0.05 **Miłość na urodziny** - film obyczajowy, USA, reż. Peter DeLuise, wyk. Jessy Schram, Luke MacFarlane, Marcus Rosner, Yvonne Chapman HIT
1.45 **McMafia (4)** - serial
3.00 **Książę Karol - syn i dziedzic korony** - film dok.
3.55 **Putin. historia rosyjskiego szpiega. Początki** - film dok.
4.45 **Za marzenia s.II (1)** - serial
5.30 **Zakończenie dnia**

POLSAT

6.00 **Nowy dzień z Polsat News**
8.40 **Malanowski i Partnerzy**
9.40 **Sekrety rodziny**
10.40 **Dlaczego ja?**
11.40 **Gliniarze**
12.50 **Wydarzenia**
13.25 **Interwencja**
13.40 **Trudne sprawy**
14.40 **Dlaczego ja?**
15.50 **Wydarzenia, Pogoda**
16.15 **Interwencja**
16.30 **Na ratunek 112**
17.00 **Gliniarze**
18.00 **Pierwsza miłość**
18.50 **Wydarzenia, Sport, Pogoda**
19.25 **Gość Wydarzeń**

20.00 **Duże dzieci** - komedia, USA, 2010, reż. Dennis Dugan, wyk. Adam Sandler, David Spade, Rob Schneider, Kevin James HIT
22.10 **Słoneczny patrol** - komedia, USA, 2017, reż. Seth Gordon, wyk. Dwayne Johnson, Zac Efron, Priyanka Chopra, Alexandra Daddario - Młody rekrut odpracowuje na plaży godziny społeczne wyznaczone przez sąd. Mitch podejmuje walkę z potentatem paliwowym, którego działania mogą doprowadzić plażę do ekologicznej katastrofy. Wraz z Mattem odkrywają lokalny, kryminalny spisek...
0.50 **Bracia przyrodni** - komedia, USA, 2008, reż. Adam McKay, wyk. Will Ferrell, John C. Reilly, Mary Steenburgen, Richard Jenkins
2.55 **Świat według Kiepskich**
3.35 **Love Island. Wyspa miłości**

TVN

5.40 **Uwaga!** - program interwencyjny
6.00 **Ukryta prawda** - program obyczajowy
7.00 **Kuchenne rewolucje** - program kulinarno - rozrywkowy
8.00 **Dzień Dobry TVN** - magazyn
11.35 **Doradca smaku**
11.45 **Ukryta prawda** - program obyczajowy
12.50 **Tajemnice miłości**
13.55 **Ukryta prawda** - program obyczajowy
15.55 **Kuchenne rewolucje** - program kulinarno - rozrywkowy
17.00 **Tajemnice miłości**
18.00 **Ukryta prawda** - program obyczajowy
19.00 **Fakty, Sport, Pogoda**
19.40 **Kronika Rajd Dakar 2022**
20.00 **Uwaga!** - program interwencyjny
20.15 **Doradca smaku**
20.20 **Na Wspólnej** - serial
21.00 **Milionerzy**
21.40 **Usta Usta** - serial
22.40 **Usta Usta** - serial

23.40 **Wyścig śmierci** - film sensacyjny, USA, Niemcy, Wielka Brytania 2008, reż. Paul W.S. Anderson, wyk. Jason Statham, Joan Allen, Ian McShane, Tyrese Gibson, Natalie Martinez HIT
1.55 **Uwaga!** - program interwencyjny
2.10 **NOC Magii**
3.25 **Kto was tak urządził**
3.50 **Kto was tak urządził**
4.15 **Kto was tak urządził**
4.40 **Kto was tak urządził**
5.05 **Kto was tak urządził**

TVP SPORT

6.15 Retro TVP SPORT. PN - finał IO 1992. Hiszpania - Polska **7.15** Retro TVP SPORT. PN - finał IO 1992. Hiszpania - Polska **8.30** Piłka nożna - Puchar Hiszpanii **9.30** Piłka nożna - Puchar Hiszpanii **10.30** Piłka nożna - Puchar Hiszpanii **11.30** Piłka nożna - Puchar Hiszpanii **12.35** Sportowy dokument **14.25** Dart - MŚ, Londyn - Finał **16.20** Kamerą TVP SPORT - wywiad z Adamem Małyszem, cz. 2. **16.55** Piłka ręczna - PGNiG Superliga kobiet, 12.seria. MKS Zagłębie Lubin - MKS Perła Lublin **18.55** Piłka nożna - Puchar Hiszpanii **20.55** Piłka nożna - Puchar Hiszpanii **23.00** Sportowy Wieczór **23.40** Piłka nożna - Puchar Hiszpanii **1.45** Boks - Gala w Los Angeles. T.Harrison - B.Perrella **2.45** Boks - Gala KBN 19, Ostrołęka - Podsumowanie **4.55** Boks - Gala w Las Vegas. W.Tereszkin - J.Anderson **5.10** Zakończenie dnia

TTV

5.00 Paloma - serial **6.00** Express **6.20** Gogglebox. Przed telewizorem **7.00** Ukryta prawda **8.00** Damy i wieśniaczki. Ukraina **9.00** Gogglebox. Przed telewizorem **11.00** Damy i wieśniaczki. PL **11.55** Kanapowcy **12.55** Ukryta prawda **13.55** Królowe życia - serial **14.35** Paloma - serial **15.45** Express **16.00** Pogoda **16.05** Królowe życia - serial **16.35** Gogglebox. Przed telewizorem: Wydanie świąteczne **17.45** Express **18.00** Pogoda **18.05** Ciężarówką przez Stany - program rozrywkowy **18.55** Walk the Line. Prosto do celu **19.45** Express **19.58** Pogoda **20.00** Prosto ze skoczni **20.05** Królowe życia - serial **20.35** 99 - Gra o wszystko. VIP **21.45** Express **21.58** Pogoda **22.00** 99 - Gra o wszystko. VIP **23.05** Gogglebox. Przed telewizorem **0.05** Kanapowcy **1.05** Gniewna planeta - dokument **2.05** Najgorsze polskie tatuaże **2.50** Kartoteka **3.50** Kartoteka

TVP KATOWICE

14.30 Aktualności Flesz **14.39** Sport flesz **14.45** Express Regionów **15.00** Koronka do Miłosierdzia Bożego **15.20** Okiem Wiary **15.50** ZUS **16.00** Szukamy w archiwach - magazyn **16.15** Poczytalnia **16.30** Aktualności Flesz **16.39** Sport flesz **16.45** Express Regionów **17.00** I po drzemie **17.29** Aktualności Flesz **17.30** Głos Regionów **18.00** Daleko od domu **18.20** Narciarski weekend **18.30** Aktualności **18.53** Wiadomości sportowe **19.05** Magazyn Meteo **19.10** Pokój na poddaszu **19.45** Po bandzie - magazyn hokejowy **20.20** Narciarski weekend **20.30** Wieczna miłość s.II (197) - serial **21.20** Poradnik zakupowy **21.30** Aktualności Wieczorne **21.40** Magazyn sportowy TVP Katowice **21.50** Studio LOTTO **22.00** Dziennik Regionów **22.18** Kryminalna Siódemka **22.30** Ochotnicy - dokument **23.00** Echa dnia **23.20** Telekurier **23.45** Całkiem niezła historia

TVN 7

5.45 **Szpital** - program obyczajowy
6.40 **Rozwód. Walka o wszystko**
7.35 **Papiery na szczęście** - serial
8.10 **Ukryta prawda** - program obyczajowy
11.15 **Rozwód. Walka o wszystko**
12.15 **Szpital** - program obyczajowy
13.15 **SOS. Ekipy w akcji**
14.15 **Sąd rodzinny** - program sądowy
15.15 **Sędzia Anna Maria Wesołowska**
16.15 **Ukryta prawda** - program obyczajowy
17.20 **19 + -** serial
17.50 **19 + -** serial
18.25 **Totalne remonty Szelągowskiej**
19.30 **Papiery na szczęście** - serial
20.00 **Pan i władca: Na krańcu świata** - film przygodowy, USA 2003, reż. Peter Weir, wyk. Russell Crowe, Paul Bettany, James D'Arcy, Billy Boyd, Max Birkis HIT
22.55 **Ave, Cezar!** - komedia, Wielka Brytania, Japonia, USA 2016, reż. Joel Coen, Ethan Coen, wyk. Josh Brolin, George Clooney, Alden Ehrenreich, Ralph Fiennes, Scarlett Johansson, Tilda Swinton, Frances McDormand, Channing TatumJonah Hill
1.00 **Zbrodnie godne Hollywood**
2.05 **Druga strona medalu** - talk show
2.40 **Druga strona medalu** - talk show
3.15 **NOC Magii**

STOPKLATKA

6.00 Scena Śmiechu **6.50** Tajemnice Trójkąta Bermudzkiego - serial **7.50** Plebania - serial **8.50** Allo, Allo - serial **10.05** Doktor Martin - serial **12.15** Diabli nadali - serial **13.10** Katastrofy w przestworzach **15.20** Koszmarny lot - thriller sci - fi **17.00** Szpital New Amsterdam - serial **17.55** Wojny magazynowe **19.00** Łowcy okazji **20.00** Wielki Gatsby - melodramat **23.00** Straszny film - komedia **0.50** Porno - komedia obyczajowa, Polska

TV 4

6.00 Interwencja **6.20** Flintstonowie **6.50** Strażnik Teksasu **8.00** Nasz nowy dom **9.00** Pierwsza miłość **9.50** Kochane pieniądze - serial **10.50** Zoo po godzinach **12.55** Święty - serial **13.55** STOP Drogówka **15.55** Strażnik Teksasu **16.55** Święty - serial **18.00** Kochane pieniądze - serial **19.00** Policjantki i Policjanci **20.00** Sprawiedliwi - Wydział Kryminalny **21.05** Najczarniejsza godzina - horror sci - fi **23.00** Na straży prawa - film sensacyjny

TV6

6.00 TOP 10 - Lista przebojów **7.00** Słoneczny patrol **9.00** Kobra - oddział specjalny **10.00** Święty - serial **11.05** Galileo **12.05** Miodowe lata **14.00** Policjantki i Policjanci **15.00** Detektywi w akcji **16.00** Septagon **17.00** Medicopter 117 **18.05** Miodowe lata **20.00** Galileo **21.00** CSI: Kryminalne zagadki Nowego Jorku **23.00** Sprawiedliwi - Wydział Kryminalny **0.00** Hawaje 5 - 0 **1.00** STOP Drogówka **2.00** Królowie australijskiego lombardu

eprasa.pl 046869d2be

Czwartek, 6 STYCZNIA

TVP 1

5.05 Strażacki pies – komedia, USA
7.00 Transmisja Mszy Świętej
8.00 Bernadetta. Cud w Lourdes. – film biograficzny, Francja, reż. Jean Sagols
10.05 Miłość w Laponii – komedia romantyczna, Francja, reż. Arnauld Mercadier, wyk. Tomer Sisley, Julie de Bona, Malonn Levana
11.45 Orszak Trzech Króli – transmisja
13.30 David Attenborough. Po drugiej stronie kamery – film dok.
14.35 Znachor – dramat, reż. Jerzy Hoffman, wyk. Jerzy Bińczycki, Anna Dymna, Tomasz Stockinger, Bernard Ładysz, Bożena Dykiel, Artur Barciś, Andrzej Kopiczyński, Piotr Fronczewski, Piotr Grabowski, Jerzy Trela
17.00 Teleexpress
17.20 Bo w rodzinie siła – koncert
18.45 Jaka to melodia?
19.25 Sport, Wiadomości, Pogoda
20.10 Zniewolona (55 – 56) – serial - Dzięki swojej matce chrzestnej, pani Czerwińskiej, otrzymała staranne wychowanie, niczym panna ze szlacheckiego rodu. Dziewczyna może pochwalić się wieloma talentami - zna języki obce, gra na fortepianie, maluje. Mimo tych wszystkich przymiotów zdaje sobie sprawę, że dla innych jest tylko niewolnicą Piotra Czerwińskiego, najbogatszego ziemianina w Nieżynie. Nie mogąc pogodzić się ze swoim losem, Katierina postanawia zawalczyć o wolność i prawo do szczęścia.
21.50 Sprawa dla reportera
22.50 Magazyn śledczy
23.30 Magazyn kryminalny 997
0.25 Magazyn Ekspresu Reporterów
1.25 Tanie Dranie – Moroz i Kłopotowski komentują świat
2.10 Nowa – Pacjentka – serial
3.05 Ocaleni – reality show
4.10 Sprawa dla reportera
5.00 Zakończenie dnia

TVP 2

5.55 Kiedy anioły śpiewają – komedia, USA, reż. Tim McCanlies, wyk. Harry Connick Jr, Connie Britton, Kris Kristofferson, Willy Nelson, Fionnula Flannagan
7.30 Pytanie na śniadanie
11.20 Faraon – dramat, reż. Jerzy Kawalerowicz, wyk. Jerzy Zelnik, Wiesława Mazurkiewicz, Barbara Brylska, Krystyna Mikołajewska, Ewa Krzyżewska, Piotr Pawłowski
14.00 Familiada – teleturniej
14.35 Koło fortuny – teleturniej
15.15 Szansa na sukces
16.20 Koncert Mikołajkowy – Gwiazdy Dzieciom
17.30 Wojciech Cejrowski – boso przez świat – Peru. Świnka morska
18.00 Panorama
18.25 Święta jak marzenie – film obyczajowy, USA, reż. Terry Cunningham, wyk. Alexa Penavega, Carlos Penavega, Rene Rivera
20.00 Bo w rodzinie siła – koncert
21.25 Paryż może poczekać – komedia obyczajowa, Japonia, USA, reż. Eleanor Coppola, wyk. Diane Lane, Arnaud Viard, Alec Baldwin - Romans na tle pięknych krajobrazów. Uczucie dopada Anne i Jacques'a podczas wycieczki. HIT
23.10 Siła przetrwania – dramat, USA, reż. Scott Waugh, wyk. Josh Hartnett, Mira Sorvino, Sarah Dumont, Kale Culley - Snowboardzista gubi się w górach podczas śnieżycy. Czeka go walka z siłami przyrody. Surwiwalowy dramat inspirowany prawdziwą historią.
5.05 Zakończenie dnia

POLSAT

6.00 Nowy dzień z Polsat News
7.40 Rio – film anim.
9.40 Rio 2 – film anim.
11.50 W głowie się nie mieści – film anim.
13.55 Transformers: Ostatni rycerz – film sci - fi, USA, Kanada, 2017, reż. Michael Bay, wyk. Mark Wahlberg, Anthony Hopkins, Josh Duhamel, Laura Haddock
17.25 Polskie Kolędowanie w Warszawie na Krakowskiem Przedmieściu
18.50 Wydarzenia, Sport, Pogoda
19.25 Gość Wydarzeń
20.00 Jak poślubić milionera – komedia romantyczna, Polska, 2019, reż. Filip Zylber, wyk. Małgorzata Socha, Michał Malinowski, Małgorzata Foremniak, Mikołaj Roznerski

22.15 O północy w Paryżu – komedia fantasy, Hiszpania, USA, Francja, 2011, reż. Woody Allen, wyk. Owen Wilson, Rachel McAdams, Michael Sheen, Marion Cotillard - Inez i Gil przybywają do światowej stolicy romansu, by zaplanować ślub. Jednak wierność zakochanych zostanie wystawiona na próbę, gdy na ich drodze pojawią się wyrafinowany znawca sztuki Paul oraz tajemnicza i zmysłowa muza Adriana, a po czarujących zakątkach Paryża zacznie oprowadzać ich sama Carla Bruni! HIT
0.15 Przypływ wiary – dramat biograficzny, USA, 2019, reż. Roxann Dawson, wyk. Marcel Ruiz, Topher Grace, Sarah Constible
2.40 Love Island. Wyspa miłości

TVN

5.40 Uwaga! – program interwencyjny
6.00 Ukryta prawda – program obyczajowy
7.00 Kuchenne rewolucje – program kulinarno - rozrywkowy
8.00 Dzień Dobry TVN – magazyn
11.35 Doradca smaku
11.45 Ukryta prawda – program obyczajowy
12.55 Lorax – komedia animowana
14.50 Minionki – komedia animowana
16.50 Turniej Czterech Skoczni – Bischofshofen
20.00 Fakty, Sport, Pogoda
20.40 Kroniki Pucharu Świata w skokach narciarskich
20.45 Kronika Rajd Dakar 2022
21.05 Doradca smaku

21.10 Sylwester w Nowym Jorku – komedia romantyczna, USA 2011, reż. Garry Marshall, wyk. Michelle Pfeiffer, Zac Efron, Robert De Niro, Halle Berry, Jessica Biel, Seth Meyers, Katherine Heigl, Jon Bon Jovi, Ashton Kutcher, Lea Michele, Sarah Jessica Parker, Abigail Breslin, Hilary Swank HIT
23.45 Nauka jazdy – film obyczajowy, USA, Wielka Brytania 2014, reż. Isabel Coixet, wyk. Ben Kingsley, Patricia Clarkson, Sarita Choudhury, Jake WeberGrace Gummer
1.25 Usta Usta – serial
2.25 Usta Usta – serial
3.15 NOC Magii
4.30 Kto was tak urządził
4.55 Kto was tak urządził

TVP SPORT

6.20 Retro TVP SPORT. Skoki narciarskie - Adam Małysz w Turnieju 4 Skoczni 2000/2001, cz. 1. 8.30 piłka nożna - Puchar Hiszpanii - 1 finału **10.30** piłka nożna - Puchar Hiszpanii - 1 finału **12.35** Celtics & Lakers - serdeczni wrogowie, cz. 2. **13.45** Strongman - Liga Mistrzów 2020 **14.45** piłka nożna - Puchar Hiszpanii - 1 f **16.45** Retro TVP SPORT. Skoki narciarskie - Adam Małysz w Turnieju 4 Skoczni 2000/2001, cz. 2. **18.55** Ring TVP SPORT - Podsumowanie 2021 roku w boksie **19.55** Sportowy wieczór - 3 Seria **20.55** piłka nożna - Puchar Hiszpanii - 1 finału **23.00** Sportowy Wieczór **23.40** piłka nożna - Puchar Hiszpanii - 1 finału **1.45** Boks - Gala w Londynie. R.Riakporhe - K.Twardowski **2.45** Boks - Gala Challengers Boxing Night 5 **4.55** Boks - Gala w Las Vegas. Dirrell - Hernandez **5.15** Zakończenie dnia

TTV

5.00 Paloma - serial **6.00** Express **6.20** Rzeczy, których nie nauczył mnie ojciec **6.50** Rzeczy, których nie nauczył mnie ojciec **7.20** Rzeczy, których nie nauczył mnie ojciec **7.50** Orzeł czy Reszka **8.50** Gogglebox. Przed telewizorem **11.50** 99 - Gra o wszystko. VIP **12.50** 99 - Gra o wszystko. VIP **13.50** Walk the Line. Prosto do celu **14.35** Gogglebox. Przed telewizorem: Wydanie specjalne **15.45** Express **16.00** Pogoda **16.05** Gogglebox. Przed telewizorem **17.15** Królowe życia - serial **17.45** Express **18.00** Pogoda **18.05** 99 - Gra o wszystko. VIP **19.15** Królowe życia - serial **19.45** Express **19.58** Pogoda **20.00** Prosto ze skoczni **20.05** Królowe życia - serial **20.35** 99 - Gra o wszystko. VIP **21.45** Express **21.58** Pogoda **22.00** 99 - Gra o wszystko. VIP **23.05** Gogglebox. Przed telewizorem **0.05** Damy i wieśniaczki. PL **1.05** Kanapowcy **2.05** Made in Maroko - serial

TVP KATOWICE

15.20 Dobre historie **15.50** PFRON 1 **16.00** Krótko o kulturze **16.15** Rozmowy bardzo kulturalne **16.30** Aktualności Flesz **16.39** Sport flesz **16.45** Express Regionów **17.00** Rączka gotuje **17.29** Aktualności Flesz **17.30** Reportaż z regionu **18.00** CREDO. Magazyn ekumeniczny **18.20** Narciarski weekend **18.30** Aktualności **18.53** Wiadomości sportowe **19.05** Magazyn Meteo **19.10** Koncert kolęd w wykonaniu zespołu Golec uOrkiestra - koncert **19.45** Narciarski weekend **20.00** Łowcy pasjonatów **20.20** Narciarski weekend **20.30** Wieczna miłość s.II (198) - serial **21.20** Masz prawo - magazyn **21.30** Aktualności Wieczorne **21.40** Magazyn sportowy TVP Katowice **21.50** Studio LOTTO **22.00** Dziennik Regionów **22.18** Kryminalna Siódemka **22.30** Projekt policja - dokument **23.00** Echa dnia **23.20** Ocaleni - reality show **0.20** Kasta - serial

TVN 7

5.35 Szpital – program obyczajowy
6.30 Ukryta prawda
7.30 Miłe wieści
7.40 Ukryta prawda
9.45 Beethoven VII: Świąteczna przygoda – film familijny, USA, Kanada
11.35 Kochany urwis II – komedia, USA 1991, reż. Brian Levant
13.40 Kit Kittredge: Amerykańska dziewczyna – film obyczajowy
15.45 Kopciuszek: Bucik na miarę – komedia, USA 2016, reż. Michelle Johnston, wyk. Sofia Carson, Jennifer Tilly, Thomas Law, Amy Louise Wilson
17.45 Sing – komedia, Japonia, USA 2016, reż. Garth Jennings, wyk. Matthew McConaughey, Reese Witherspoon, Seth McFarlane, Scarlett Johansson, John C. Reilly, Taron Egerton, Tori Kelly
20.00 Godziny szczytu – film sensacyjny, USA 1998, reż. Brett Ratner, wyk. Jackie Chan, Chris Tucker, Tom Wilkinson, Elizabeth Pena, Philip Baker Hall, Mark Rolston, Chris Penn HIT
22.10 Raj dla par – komedia, USA 2009, reż. Peter Billingsley, wyk. Vince Vaughn, Jason Bateman, Faizon Love, Jon Favreau, Malin Akerman, Kristen Bell, Kristin Davis, Jean Reno
0.25 Zbrodnie godne Hollywood
1.30 Druga strona medalu – talk show
3.15 NOC Magii

STOPKLATKA

6.00 Scena Śmiechu **6.50** Tajemnice Trójkąta Bermudzkiego - serial **7.50** Atramentowe serce - film przygodowy, **9.55** Znachor - melodramat **12.45** Pracująca dziewczyna - film obyczajowy **15.00** Selena - dramat biograficzny **17.40** Asterix na olimpiadzie - komedia przygodowa **20.00** Co kryje prawda - thriller, USA **22.40** Rzeka tajemnic - dramat kryminalny, Australia, USA **1.30** Jak to się robi - komedia obyczajowa, Polska

TV 4

6.00 Flintstonowie **7.05** K - 9 - komedia sensacyjna **9.10** Powrót do przyszłości - komedia sci - fi **11.45** Bibliotekarz III: Przeklęty kielich Judasza - film przygodowy **13.45** Annie - komediodramat **16.10** Przyciąganie - dramat sci - fi **19.00** Policjantki i Policjanci **20.00** Sprawiedliwi - Wydział Kryminalny **21.00** Park jurajski - film przygodowy **23.45** Baba Jaga - horror **1.30** Anatomia głupoty według Richarda Hammonda **2.00** Ucho Prezesa

TV6

6.00 Benny Hill **7.05** Śmiecholandia - zwariowane królestwo - baśń filmowa **9.35** Księżniczka łabędzi - film anim. **11.30** Wyprawa z tatą - film familijny **13.20** Billy Madison - komedia obyczajowa **15.00** Całe szczęście - komedia romantyczna **17.10** Inwazja - film sci - fi **20.00** Atlas chmur - dramat sci - fi **23.40** Martwa cisza - horror, USA, 2007 **1.25** STOP Drogówka **2.30** SuperLudzie Extra **2.40** TOP 10 - Lista przebojów

Piątek, 7 STYCZNIA

TVP 1

5.20 Przysięga (555) – serial
6.05 Elif (1126) – serial
7.00 Transmisja Mszy Świętej
7.30 Agape – magazyn
8.00 Wiadomości,Pogoda
8.15 Kwadrans polityczny
8.35 Ranczo s.I (5) – Wieść gminna – serial
9.40 Komisarz Alex s.XIII (154) – Efedryna – serial
10.35 Ojciec Mateusz s.XX (262) – Bez hamulców – serial
11.25 Kasta – Hejt – serial
12.00 Wiadomości
12.10 Agrobiznes
12.30 Agropogoda – magazyn
12.35 To się opłaca – magazyn
12.50 Ośmiornica w moim domu
14.00 Elif (1127) – serial
15.00 Wiadomości, Pogoda
15.15 Alarm! – magazyn
15.35 Gra słów. Krzyżówka – teleturniej
16.05 Przysięga (556) – serial
17.00 Teleexpress
17.15 Jaka to melodia?
17.55 Klan (3916) – telenowela
18.20 Kasta – Zadłużenie – serial
18.50 Jeden z dziesięciu – teleturniej
19.25 Sport,Wiadomości, Pogoda
20.10 Alarm! – magazyn
20.35 Ojciec Mateusz – serial
21.25 Kulisy serialu
21.35 Na sygnale (349) – Nowy szef na dzielni – serial
22.15 Zniewolona (52 – 53) – serial
0.15 Operacja Delta Force 3. Wyraźny cel – film akcji, Republika Południowej Afryki, USA, reż. Mark Roper, wyk. Jim Fitzpatrick, Bryan Genesse, Greg Collins, John Simon Jones HIT
2.00 SEAL Team – komando Foki (16) – serial
2.55 Wiedźmy (8) – Włoski łącznik – serial
3.50 Magazyn kryminalny 997
4.35 Notacje – cykl dok.
4.50 Zakończenie dnia

TVP 2

5.30 M jak miłość (1485) – serial
6.20 Anna Dymna – spotkajmy się
6.55 Familiada
7.30 Pytanie na śniadanie
11.10 Zacznij od zdrowia – magazyn
11.45 Barwy szczęścia (2545) – serial
12.10 Prawosławne Boże Narodzenie
13.15 Kozacka miłość (257) – serial
14.05 Va Banque (349) – teleturniej
14.35 Na sygnale (82) – Randka w ciemno – serial
15.10 Uśmiech losu (18) – serial
16.00 Koło fortuny – teleturniej
16.35 Familiada s.I (2242) – teleturniej
17.15 Miłość i przeznaczenie (23) – serial
18.00 Panorama
18.20 Va Banque (350) – teleturniej
18.45 Kozacka miłość (258) – serial
19.35 Barwy szczęścia (2545) – serial
20.10 Barwy szczęścia (2546) – serial
20.40 Karnawał z TVP
22.00 Kabaret. Super Show Dwójki – program kabaretowy

23.10 Niepokonana Jane – film akcji, USA, reż. Gavin O'Connor, wyk. Natalie Portman, Joel Edgerton, Ewan McGregor, Noah Emmerich HIT
1.00 Czas zapłaty – film fabularny, Wielka Brytania, USA, reż. Eran Creevy, wyk. James McAvoy, Mark Strong, Andrea Riseborough, Johnny Harris
2.50 I że ci nie odpuszczę – komedia, USA, reż. Rob Greenberg, wyk. Eugenio Derbez, Anna Faris, Eva Longoria, John Hannah
4.45 Zakończenie dnia

POLSAT

6.00 Nowy dzień z Polsat News
8.40 Malanowski i Partnerzy
9.40 Sekrety rodziny
10.40 Dlaczego ja?
11.40 Gliniarze
12.50 Wydarzenia
13.25 Interwencja
13.40 Trudne sprawy
14.40 Dlaczego ja?
15.50 Wydarzenia, Pogoda
16.15 Interwencja
16.30 Na ratunek 112
17.00 Gliniarze
18.00 Pierwsza miłość
18.50 Wydarzenia, Sport, Pogoda
19.25 Gość Wydarzeń
20.00 Król Lew – film anim.

22.40 Gwiezdne wojny: Przebudzenie Mocy – film sci - fi, USA, 2015, reż. J.J. Abrams, wyk. Daisy Ridley, John Boyega, Adam Driver, Harrison Ford - Kylo Ren i odrodzony z popiołów Imperium złowieszczy Najwyższy Porządek rosną w siłę, a Luke Skywalker przepadł bez wieści w chwili, gdy galaktyka potrzebuje go najbardziej. Rey, pustynna zbieraczka złomu, oraz Finn, dezerter z oddziału szturmowców, łączą siły z Hanem Solo i Chewbaccą w poszukiwaniu ostatniej nadziei na przywrócenie pokoju w galaktyce. HIT
1.25 Resident Evil: Zagłada – horror, USA, Wielka Brytania, Francja, Niemcy, Australia, 2007, reż. Russell Mulcahy, wyk. Milla Jovovich, Oded Fehr, Ali Larter, Iain Glen
3.35 Love Island. Wyspa miłości

TVN

6.00 Ukryta prawda – program obyczajowy
7.00 Kuchenne rewolucje – program kulinarno - rozrywkowy
8.00 Dzień Dobry TVN – magazyn
11.35 Doradca smaku
11.45 Ukryta prawda – program obyczajowy
12.50 Tajemnice miłości
13.55 Ukryta prawda – program obyczajowy
14.55 Ukryta prawda – program obyczajowy
15.55 Kuchenne rewolucje – program kulinarno - rozrywkowy
17.00 Tajemnice miłości
18.00 Ukryta prawda – program obyczajowy
19.00 Fakty, Sport, Pogoda
19.35 Kronika Rajd Dakar 2022
19.55 Uwaga! – program interwencyjny

20.05 Battleship: Bitwa o Ziemię – film przygodowy, USA 2012, reż. Peter Berg, wyk. Taylor Kitsch, Alexander Skarsgard, Rihanna, Brooklyn Decker, Tadanobu Asano, Liam Neeson HIT
22.55 Obecność – horror, USA 2013, reż. James Wan, wyk. Vera Farmiga, Patrick Wilson, Lili Taylor, Ron Livingston, Shanley Caswell
1.10 Kuba Wojewódzki
2.10 MasterChef
3.25 NOC Magii
4.40 Kto was tak urządził

TVP SPORT

6.30 Sportowy Wieczór **7.10** Boks - Gala w Las Vegas - walka. Canelo Alvarez - Caleb Plant **8.10** Historiw Biało - czerwonych **8.30** piłka nożna - Puchar Hiszpanii - 1 finału **10.30** piłka nożna - Puchar Hiszpanii - 1 finału **12.35** Celtics & Lakers - serdeczni wrogowie, cz. 3 **14.30** Strongman - Liga Mistrzów 2020 **15.30** Boks - Megafights. Marco Antonio Barrera - Juan Manuel Marquez **17.45** LA - Halowe Mistrzostwa Europy, Toruń - Podsumowanie **20.10** piłka nożna - Eliminacje MŚ 2022 - Podsumowanie występu Polaków **22.00** Sportowy Wieczór **22.40** Escobar i Escobar **0.35** Boks - Gala w Paryżu. I.Michałkin - M.Bauderlique **1.15** Sporty walki - MMA - Bellator 268, Phoenix **3.00** Sporty walki - Gala MMA ONE Championship - Winter Warriors, Singapur **4.45** Boks - Gala w Las Vegas. F.Sanchez - E.Ajagba

TTV

5.00 Paloma - serial **6.00** Express **6.20** Gogglebox. Przed telewizorem **7.00** Ukryta prawda **8.00** Damy i wieśniaczki. Ukraina **9.00** Gogglebox. Przed telewizorem: Wydanie świąteczne **11.55** Kanapowcy **12.55** Ukryta prawda **13.55** Królowe życia - serial **14.35** Paloma - serial **15.45** Express **16.00** Pogoda **16.05** MądrzeJEMY z Katarzyną Bosacką **16.35** Gogglebox. Przed telewizorem **17.45** Express **18.00** Pogoda **18.05** Ciężarówką przez Stany - program rozrywkowy **18.50** Walk the Line. Prosto do celu **19.40** Prosto ze skoczni **19.45** Express **20.00** Pogoda **20.05** Królowe życia - serial **20.35** 99 - Gra o wszystko. VIP **21.45** Express **21.58** Pogoda **22.00** 99 - Gra o wszystko. VIP **23.00** Królowe życia - serial **0.00** Królowe życia - serial **0.30** Królowe życia - serial **1.00** Gogglebox. Przed telewizorem **1.45** Paloma - serial **2.50** Kartoteka **3.50** Kartoteka

TVP KATOWICE

15.20 Dobre historie **15.50** PFRON 1 **16.00** Krótko o kulturze **16.15** Rozmowy bardzo kulturalne **16.30** Aktualności Flesz **16.39** Sport flesz **16.45** Express Regionów **17.00** Rączka gotuje **17.29** Aktualności Flesz **17.30** Reportaż z regionu **18.00** CREDO. Magazyn ekumeniczny **18.20** Narciarski weekend **18.30** Aktualności **18.53** Wiadomości sportowe **19.05** Magazyn Meteo **19.10** Koncert kolęd w wykonaniu zespołu Golec uOrkiestra - koncert **19.45** Narciarski weekend **20.00** Łowcy pasjonatów **20.20** Narciarski weekend **20.30** Wieczna miłość s.II (198) - serial **21.20** Masz prawo - magazyn **21.30** Aktualności Wieczorne **21.40** Magazyn sportowy TVP Katowice **21.50** Studio LOTTO **22.00** Dziennik Regionów **22.18** Kryminalna Siódemka **22.30** Projekt policja - dokument **23.00** Echa dnia **23.20** Ocaleni - reality show **0.20** Kasta - serial

TVN 7

5.45 Szpital – program obyczajowy
6.40 Rozwód. Walka o wszystko
7.35 Papiery na szczęście – serial
8.10 Ukryta prawda – program obyczajowy
9.10 Ukryta prawda – program obyczajowy
10.15 Ukryta prawda – program obyczajowy
11.15 Rozwód. Walka o wszystko
12.15 Szpital – program obyczajowy
13.15 SOS. Ekipy w akcji
14.15 Sąd rodzinny – program sądowy
15.15 Sędzia Anna Maria Wesołowska
16.15 Ukryta prawda – program obyczajowy
17.20 19 + – serial
17.50 19 + – serial
18.25 Totalne remonty Szelągowskiej
19.30 Akcja aranżacja
20.00 Noce w Rodanthe – film obyczajowy, USA, Australia 2008, reż. George C. Wolfe, wyk. Richard Gere, Diane Lane, Christopher Meloni, Viola Davis, Scott Glenn HIT
22.10 Nocne życie – film sensacyjny, USA 2016, reż. Ben Affleck, wyk. Ben Affleck, Zoe Saldana, Chris Cooper, Elle Fanning, Chris Messina, Brendan Gleeson, Sienna Miller
0.45 Zbrodnie godne Hollywood
1.50 Druga strona medalu – talk show
2.25 Druga strona medalu – talk show
3.00 NOC Magii

STOPKLATKA

6.00 Scena Śmiechu **7.15** Tajemnice piramid - film dok. **9.35** Asterix na olimpiadzie - komedia przygodowa **11.55** Komedia małżeńska - komedia obyczajowa **14.00** Ocaleni - thriller **15.50** Czterej pancerni i pies cz. 5 - 6 - serial **18.05** Wojny kontenerowe **20.00** Kowboj z Szanghaju - komedia przygodowa **22.10** Piątek trzynastego - horror, USA **0.10** Wzgórza mają oczy - horror, USA, Francja **2.20** Superprodukcja - komedia, Polska

TV 4

6.00 Flintstonowie **7.00** Strażnik Teksasu **8.05** Nasz nowy dom **9.05** Pierwsza miłość **9.55** Kochane pieniądze - serial **10.55** Zoo po godzinach **13.00** Święty - serial **14.00** STOP Drogówka **16.00** Strażnik Teksasu **17.00** Święty - serial **18.00** Kochane pieniądze - serial **19.00** Policjantki i Policjanci **20.00** Gwiazdy Kabaretu **21.00** Gwiazdy Kabaretu **22.00** Sprawiedliwi - Wydział Kryminalny **0.05** Underworld - horror, Niemcy, USA, W. Brytania

TV6

6.00 TOP 10 - Lista przebojów **7.00** Słoneczny patrol **9.00** Kobra - oddział specjalny **10.00** Święty - serial **11.05** Galileo **12.05** Miodowe lata **14.00** Policjantki i Policjanci **16.00** Septagon **17.00** Medicopter 117 **18.05** Miodowe lata **20.00** Galileo **21.00** Kryminalne zagadki Miami **22.55** W cywilu 6: Bezpośrednie starcie - film sensacyjny, USA, 2018, reż. James Nunn **0.40** Pamiętniki z wakacji **1.40** Królowie australijskiego lombardu

Sobota, 8 STYCZNIA

TVP 1

6.00 Magazyn Ekspresu Reporterów
7.00 Transmisja Mszy Świętej z Sanktuarium Matki Bożej na Jasnej Górze, Transmisja
7.40 Rok w ogrodzie
8.05 Rok w ogrodzie Extra – magazyn
8.20 wojsko – polskie.pl
8.45 Pełnosprawni
9.15 Sprawa dla reportera
10.20 Fascynujący świat – Miejsca kultu na świecie część 1 – cykl dok.
11.25 Okrasa łamie przepisy
12.00 Sam Whiskey – film fabularny, USA, reż. Arnold Laven, wyk. Burt Reynolds, Angie Dickinson
13.40 Z pamięci – Leon Kruczkowski, cz. 2 – felieton
13.50 Pełny obraz – cykl dok.
14.50 Tajemnice miasteczka (17) Narzeczona, cz. 1 – serial
15.55 Tajemnice miasteczka (18) Narzeczona, cz. 2 – serial
17.00 Teleexpress, Pogoda
17.30 Jaka to melodia?
18.30 Serial
19.25 Sport
19.30 Wiadomości, Pogoda
20.10 Alarm! – magazyn
20.35 Komisarz Alex (202) – serial
21.30 Hit na sobotę – Wolny strzelec – dramat, USA, reż. Dan Gilroy, wyk. Jake Gyllenhaal, Rene Russo, Bill Paxton, Kevin Rahm, Riz Ahmed HIT
23.35 Zwyczajna przysługa – film fabularny, USA, reż. Paulk Feig, wyk. Anna Kendrick, Blake Lively
1.45 Żądza śmierci – thriller, USA, Kanada, reż. Jeff King, wyk. Steven Seagal, Mike Dopud, Igor Jijikine
3.30 Jaka to melodia?
4.20 Z pamięci – Leon Kruczkowski, cz. 2 – felieton
4.25 Zakończenie dnia

TVP 2

5.20 Barwy szczęścia (2542) – serial
5.50 Barwy szczęścia (2543) – serial
6.25 Barwy szczęścia (2544) – serial
7.00 M jak miłość (1625) – serial
7.55 Pytanie na śniadanie
11.50 Rodzinny ekspres
12.30 Karnawał z TVP
14.00 Familiada – teleturniej
14.35 Koło fortuny (1193) ed. 11
15.15 Szansa na sukces. Opole 2022
16.20 Na dobre i na złe (829) – serial
17.15 Wojciech Cejrowski – boso przez świat – Peru. Szkoła kuskeńska
17.50 Słowo na niedzielę
18.30 Postaw na milion s. XIX (229)
19.25 Rodzinka.pl (235) – serial
20.00 The Voice Senior s. III – Przesłuchania w ciemno
21.05 The Voice Senior s. III – Przesłuchania w ciemno
22.15 Hity wszech czasów
23.20 Kino relaks – I że ci nie odpuszczę – komedia, USA, reż. Rob Greenberg, wyk. Eugenio Derbez, Anna Faris, Eva Longoria Kate Sullivan jest samotną matką, która robi wszystko, by zarobić na utrzymanie swoich dzieci. Choć nie jest łatwo, ma w sobie dużo determinacji i wiary, że wszystko będzie dobrze. HIT
1.25 Siła przetrwania – dramat, USA, reż. Scott Waugh, wyk. Josh Hartnett, Mira Sorvino, Sarah Dumont
3.15 Pajęczarki – komedia, Polska, reż. Barbara Sass, wyk. Maria Pakulnis, Adrianna Biedrzyńska, Jan Nowicki, Marian Opania, Wojciech Malajkat, Danuta Szaflarska, Maciej Robakiewicz, Marek Walczewski

POLSAT

6.00 Nowy dzień z Polsat News
7.55 Wall – E – film anim.
10.10 Ewa gotuje
10.40 Nasz nowy dom
11.40 Nasz nowy dom
12.40 Bogaty Dom – Biedny Dom
13.45 Drwale i inne opowieści Bieszczadu
14.40 Rolnicy. Podlasie
15.45 Więzienie
16.45 Więzienie
17.45 Chłopaki do wzięcia
18.15 Chłopaki do wzięcia
18.50 Wydarzenia
19.25 Gość Wydarzeń
19.45 Sport, **Pogoda**
20.00 Gala Mistrzów Sportu 2021

22.40 Kapitan Marvel – film sci – fi, USA, Australia, 2019, reż. Anna Boden, Ryan Fleck, wyk. Brie Larson, Samuel L. Jackson, Ben Mendelsohn, Jude Law Akcja filmu rozgrywa się w latach 90 - tych XX wieku. Ziemia dostaje się w sam środek galaktycznej wojny pomiędzy obcymi rasami - Kree, a Skrullami. HIT
1.10 Bez snu – thriller, USA, 2017, reż. Baran bo Odar, wyk. Jamie Foxx
3.35 Love Island. Wyspa miłości
4.40 Disco Gramy
5.25 Telezakupy TV Okazje

TVN

5.45 Ukryta prawda
6.35 Kuchenne rewolucje
7.30 Na tropie dzikich zwierząt
8.00 Dzień Dobry TVN – magazyn
11.30 Na Wspólnej Omnibus – serial
13.00 Totalne remonty Szelągowskiej
14.10 Budując marzenia
14.50 Kolekcja smaków
15.30 Skoki narciarskie: PŚ, Bischofshofen – konkurs indywidualny
18.30 Kung Fu Panda: Święta, święta i Po – komedia, USA 2010, reż. Tim Johnson, wyk. Jack Black
19.00 Fakty, **Sport**
19.30 Kroniki Pucharu Świata w skokach narciarskich
19.35 Kronika Rajd Dakar 2022
19.45 Pogoda
19.55 Uwaga! – program interwencyjny

20.10 Lepiej późno niż później – komediodramat, USA 2003, reż. Nancy Meyers, wyk. Jack Nicholson, Diane Keaton, Keanu Reeves, Frances McDormand, Amanda Peet, Jon Favreau, Rachel Ticotin HIT
23.00 Nigdy nie będę twoja – komedia romantyczna, USA 2007, reż. Amy Heckerling, wyk. Michelle Pfeiffer, Paul Rudd, Saoirse Ronan, Stacey Dash, Fred Willard, Tracey Ullman
1.00 Ziemia żywych trupów – horror, USA, Kanada/Francja 2005, reż. George A. Romero, wyk. Simon Baker, John Leguizamo, Dennis Hopper, Asia Argento, Robert Joy
2.45 NOC Magii
4.00 Uwaga! – program interwencyjny
4.15 Kto was tak urządził

TVP SPORT

6.00 Sportowy wieczór **6.35** Boks - Megafights:Saul „Canelo" Alvarez - Kermit Citron **8.05** Biegi narciarskie - Visma Ski Classic - Tre Cime Criterium, Misurina **11.55** Stan Futbolu **12.50** Łyżwiarstwo figurowe - Gala 100 - lecia PZŁF, Warszawa, Torwar **14.35** Kamerą TVP SPORT - wywiad z Adamem Małyszem, cz. 1 **15.15** Skoki Narciarskie - FIS Cup, Zakopane, Wielka Krokiew - konkurs indywidualny **17.40** Kamerą TVP SPORT - wywiad z Adamem Małyszem, cz. 2. **18.15** Boks - Gala w Phoenix, David Benavidez - Kyrone Davis **19.45** Piłka nożna - Puchar Hiszpanii - 1/16 F finału - podsumowanie **22.00** Sportowy wieczór **22.45** Dopaść Tysona **0.05** Boks - Gala w Paryżu - T. Yoka - P. Milas **1.05** Sporty walki - Gala MMA Bellator 271 w Hollywood Floryda **2.50** Sporty walki - Gala MMA ONE Championship - Winter Warriors II, Singapur **5.35** Zakończenie dnia

TTV

6.00 Express - informacje **6.20** DeFacto **6.45** DeFacto - Flesz **6.55** Usterka **7.25** Supermaszyny na morzu **8.35** Gogglebox. Przed telewizorem: Wydanie specjalne **9.40** Prosto ze skoczni **9.45** Express - informacje **10.00** MądrzeJEMY z Katarzyną Bosacką **10.35** Królowe życia - serial **11.00** Królowe życia - serial **11.30** Gniewna planeta - dok. **12.35** 99 - Gra o wszystko. VIP **14.40** Królowe życia - serial **15.45** Express - informacje **16.05** Królowe życia - serial **16.35** Gogglebox. Przed telewizorem **17.45** Express - informacje **18.00** Usterka **19.40** Prosto ze skoczni **19.45** Express - informacje **20.00** Królowe życia - serial **20.30** Królowe życia 11 - serial **21.00** 99 - Gra o wszystko. VIP **22.00** Damy i wieśniaczki. PL **23.05** Gogglebox. Przed telewizorem **0.00** Gogglebox. Przed telewizorem: Wydanie specjalne **1.00** Walk the Line. Prosto do celu **1.40** Paloma - serial

TVP KATOWICE

14.30 Aktualności Flesz **14.39** Sport flesz **14.45** Express Regionów **15.00** Koronka do Miłosierdzia Bożego **15.20** Dobre historie - Przyjaciele seniorów **16.00** Okiem Wiary **16.30** Aktualności Flesz **16.39** Sport flesz **16.45** Express Regionów **17.00** Śląskie 4 YOU **17.20** Narciarski weekend **17.29** Aktualności Flesz **17.30** Głos Regionów **18.00** Rączka gotuje **18.30** Aktualności **18.53** Wiadomości sportowe **19.05** Magazyn Meteo **19.10** Z historią w tle **19.30** Narciarski weekend **19.47** Bazary i bazarki **20.20** Narciarski weekend **20.30** Tygodnik polityczny **21.00** Telezwierz **21.15** Dlaczego krowa... - Dlaczego krowa... **21.30** Aktualności Wieczorne **21.40** Sport weekend **21.50** Studio LOTTO **22.00** Dziennik Regionów **22.18** Kryminalna Siódemka **22.30** Bazary i bazarki **23.00** Regionalny Magazyn Sportowy **23.20** Ktokolwiek widział, ktokolwiek wie **23.50** Ona **0.05** Astronarium

TVN 7

5.10 Szkoła – serial
6.05 Wiza na miłość
7.00 Timmy i przyjaciele – animacja
7.15 Akcja aranżacja
7.50 Półtora gliniarza. Nowy rekrut – komedia, Kanada 2017, reż. Jonathan A. Rosenbaum, wyk. Lou Diamond Phillips, Lulu Wilson
9.55 Ukryta prawda
15.00 Sierżant Bilko – komedia, USA 1996, reż. Jonathan Lynn, wyk. Steve Martin, Dan Aykroyd, Phil Hartman, Glenne Headly, Daryl Mitchell, Max Casella, Chris Rock
17.10 Pan i władca: Na krańcu świata – film przygodowy, USA 2003, reż. Peter Weir, wyk. Russell Crowe
20.00 Matrix – film sci – fi, USA 1999, reż. Lana Wachowski, Andy Wachowski, wyk. Keanu Reeves, Laurence Fishburne, Carrie – Anne Moss, Hugo Weaving, Joe Pantoliano, Marcus Chong, Gloria Foster HIT
23.00 Infiltracja – film sensacyjny, USA, Hong Kong 2006, reż. Martin Scorsese, wyk. Leonardo DiCaprio, Matt Damon, Jack Nicholson, Martin Sheen, Vera Farmiga, Anthony Anderson, Alec Baldwin
2.05 Druga strona medalu – talk show
2.40 NOC Magii

STOPKLATKA

7.00 Doktor Martin s. 6 - serial **8.00** Komisarz Rex s. 1 - serial **10.00** Hudson i Rex s. 3 - serial **11.00** Czterej pancerni i pies cz. 7, 8 - Brzeg morza - serial **12.55** Znachor - melodramat, Polska **15.45** Pracująca dziewczyna - film obyczajowy, USA **18.00** Szpital New Amsterdam s. 1 - serial **20.00** Chłopaki nie płaczą - komedia, Polska **22.00** Co kryje prawda - thriller, USA **0.35** Układ zamknięty - thriller, Polska **3.00** Komedia małżeńska - komedia obyczajowa, Polska

TV 4

6.00 Flintstonowie **7.05** Galileo **9.05** Galileo **11.10** Książę z bajki - komedia romantyczna. USA, 2001 **13.15** STOP Drogówka **14.15** Science & Nature One - Offs: How Life Began - dok. **16.15** Najgroźniejsi kierowcy świata **17.00** Policjantki i Policjanci **19.00** Policjantki i Policjanci **21.00** Policjantki i Policjanci **22.00** Sprawiedliwi - Wydział Kryminalny **0.15** Więźniowie dzielnicy - film sensacyjny, USA, Bułgaria, 2018 **2.00** Ucho Prezesa **2.25** Disco Polo Life **3.25** TOP 10 - Lista przebojów

TV6

6.00 TOP 10 - Lista przebojów **7.05** Flintstonowie **8.00** Billy Madison - komedia obyczajowa, USA, 1995 **10.00** Pierwsza miłość **13.55** Kochane pieniądze - serial **14.55** Kochane pieniądze - serial **16.00** Kochane pieniądze - serial **18.00** Columbo **20.00** Galileo **21.00** Agenci NCIS: Los Angeles **23.00** Bez litości - horror, USA, 2010 **1.10** Dancing with the Stars. Taniec z Gwiazdami **3.05** Włatcy móch **3.40** Disco Polo Life **4.40** Disco Polo Life **5.45** Telezakupy TV Okazje

Niedziela, 9 STYCZNIA

TVP 1

5.10 Klan (3915, 3916) – telenowela
6.00 Słownik polsko@polski
6.25 wojsko – polskie.pl
6.55 Słowo na niedzielę
7.00 Transmisja Mszy Świętej
8.00 Tydzień
8.30 Zakochaj się w Polsce (256) – Muzeum w Nieborowie i Arkadii
9.05 Weterynarze z sercem – /114/
9.35 Las bliżej nas (43) – magazyn
10.00 Serial fabularny
10.55 Słowo na niedzielę
11.00 Transmisja Mszy Świętej
11.55 Między ziemią a niebem
12.00 Anioł Pański
12.15 Między ziemią a niebem
12.50 Życie według świętego Jana Pawła II – Miłosierdzie
13.15 BBC w Jedynce – Serengeti, cz. 2,
14.15 Z pamięci – Leon Kruczkowski, cz. 3
14.25 Przyrodnik na tropie – /30/ – Czernica – cykl dok.
15.20 Poszukiwany, poszukiwana – komedia, Polska, reż. Stanisław Bareja
17.00 Teleexpress, Pogoda
17.30 Ojciec Mateusz (291) – serial
18.30 Jaka to melodia?
19.25 Sport
19.30 Wiadomości, Pogoda
20.15 Zniewolona (57) – serial
21.15 Zniewolona (58) – serial
22.20 Zakochana Jedynka – Lekarka z rajskiej wyspy. Nagły wypadek – film obyczajowy, Niemcy, reż. Peter Stauch, wyk. Anja Knauer, Dennenesch Zoud, Helmut Zierl HIT
0.00 Wolny strzelec – dramat, USA, reż. Dan Gilroy, wyk. Jake Gyllenhaal, Rene Russo, Bill Paxton, Kevin Rahm, Riz Ahmed
2.10 Zwyczajna przysługa – film fabularny, USA, reż. Paulk Feig, wyk. Anna Kendrick, Blake Lively, Henry Golding
4.15 Jaka to melodia?
5.00 Z pamięci – Leon Kruczkowski, cz. 3 – felieton
5.05 Zakończenie dnia

TVP 2

5.50 Barwy szczęścia (2545) – serial
6.25 Barwy szczęścia (2546) – serial
7.00 M jak miłość (1626) – serial
7.55 Pytanie na śniadanie – w tym Pogoda – flesz
11.05 Zacznij od zdrowia – /12/
11.40 The Voice Senior s. III – Przesłuchania w ciemno,
12.50 The Voice Senior s. III – Przesłuchania w ciemno
14.00 Familiada – teleturniej
14.35 Koło fortuny (1194) ed. 12 – teleturniej, reż. Tomasz Motyl
15.15 Szansa na sukces. Opole 2022 s. I (Piosenki) Anny German – widowisko muzyczne
16.15 Bo w rodzinie siła – koncert,
17.40 Lajk!
18.00 Panorama
18.20 Pogoda
18.30 Na sygnale (348) – Zagadka – serial
18.50 Na sygnale (349) – Nowy szef na dzielni – serial
19.25 Rodzinka.pl (236) – Stymulujemy się intelektualnie – serial
20.00 Postaw na milion s. XXI (244)
21.00 Czas zapłaty – film fabularny, Wielka Brytania, USA, reż. Eran Creevy, wyk. James McAvoy, Mark Strong, David Morrissey, Andrea Riseborough, Johnny Harris HIT
22.50 Kino bez granic – Na rozstaju uczuć – film obyczajowy, USA, reż. John Stockwell, wyk. Susan Sarandon, Anton Yelchin
0.40 Skazany na bluesa – dramat, Polska, reż. Jan Kidawa – Błoński, wyk. Jolanta Fraszyńska, Anna Dymna, Maciej Balcar, Tomasz Kot
2.30 Psy 2. Ostatnia krew – film sensacyjny, reż. Władysław Pasikowski, wyk. Bogusław Linda, Cezary Pazura, Magdalena Dandourian, Artur Żmijewski, Edward Lubaszenko, Jan Machulski, Jerzy Zelnik
4.25 Rodzinka.pl – serial

POLSAT

6.00 Nowy dzień z Polsat News
7.50 Dziennik cwaniaczka 3 – komedia, USA, 2012, reż. David Bowers, wyk. Zachary Gordon, Steve Zahn, Robert Capron, Devon Bostick
9.55 Opowieści z Narnii: Książę Kaspian – film przygodowy, USA, 2008, reż. Andrew Adamson, wyk. Ben Barnes, Georgie Henley, Skandar Keynes, William Moseley
13.20 Kung Fu Panda 2 – film anim.
15.10 Król Lew – film anim.
17.40 Nasz nowy dom
18.50 Wydarzenia, **Sport**
19.25 Pogoda
19.30 Państwo w Państwie
20.00 Kabaret na żywo – Klinika Skeczów Męczących

22.05 X – Men 2 – film sci – fi, USA, 2003, reż. Bryan Singer, wyk. Halle Berry, Famke Janssen, Patrick Stewart Wzrasta napięcie w stosunkach pomiędzy mutantami, a ludźmi. Do zaostrzenia konfliktu przyczynia się bezprecedensowy atak nieznanego mutanta na prezydenta Stanów Zjednoczonych. W jego wyniku prezydent udziela specjalnych uprawnień generałowi Williamowi Strykerowi. HIT
1.00 Włoska robota – film sensacyjny, USA, Francja/Wielka Brytania, 2003, reż. F. Gary Gray, wyk. Donald Sutherland, Charlize Theron, Mark Wahlberg, Jason Statham
3.35 Love Island. Wyspa miłości
4.40 Disco Gramy

TVN

5.55 Kuchenne rewolucje
6.55 Nowa Maja w ogrodzie
7.25 Akademia ogrodnika
7.30 Budując marzenia
8.00 Dzień Dobry TVN – magazyn
11.30 Klinika naturalnego piękna
12.05 Co za tydzień – magazyn
12.35 Kolekcja smaków
13.05 Na tropie dzikich zwierząt
13.40 Historia Kopciuszka – komedia, USA, Kanada 2004, reż. Mark Rosman, wyk. Hilary Duff
15.35 Skoki narciarskie: PŚ, Bischofshofen – konkurs indywidualny
18.30 Milionerzy
19.00 Fakty, Sport
19.30 Kroniki Pucharu Świata w skokach narciarskich
19.35 Kronika Rajd Dakar 2022
19.45 Pogoda
19.55 Uwaga! – program interwencyjny

20.10 Krucjata Bourne'a – film sensacyjny, USA, Niemcy 2004, reż. Paul Greengrass, wyk. Matt Damon, Brian Cox, Julia Stiles, Franka Potente, Joan Allen, Karl Urban, Gabriel Mann HIT
22.25 Wyścig śmierci II – film sensacyjny, Niemcy/RPA 2010, reż. Roel Reiné, wyk. Luke Goss, Sean Bean, Danny Trejo, Ving Rhames, Lauren Cohan
0.30 MasterChef 10
2.05 Uwaga! – program interwencyjny
2.25 NOC Magii
3.40 Kto was tak urządził

TVP SPORT

6.00 Sportowy wieczór **6.35** Boks - Megafights **8.55** Biegi narciarskie - Visma Ski Classic - Misurina Individual Tempo, Misurina **10.50** Urodzone by grać **12.00** Piłka nożna - Puchar Hiszpanii - 1/16 F - podsumowanie **14.15** Skoki Narciarskie - FIS Cup, Zakopane, Wielka Krokiew - konkurs indywidualny studio **14.25** Skoki Narciarskie - FIS Cup, Zakopane, Wielka Krokiew - konkurs indywidualny - N **16.45** Retro TVP SPORT: Skoki narciarskie - początki Małyszomanii, Harrachov 2001 **18.50** Sportowy wieczór - 3 Seria **20.00** Snooker - Mistrzostwa Polski, Lublin - Finał **21.20** Sportowy wieczór **21.35** Snooker - Mistrzostwa Polski, Lublin - Finał **23.30** Boks - Gala w Carson, Kalifornia: K. Abdukachorov - C. Crowley, N. Donaire - R. Gaballo **1.15** Sporty walki - Gala MMA Bellator 272 w Uncasville Connecticut **3.00** Boks - Gala PZB Suzuki Boxing Night 10 Kielce - podsumowanie **5.15** Zakończenie dnia

TTV

5.00 Patent na kasę **6.00** Express - informacje **6.15** DeFacto **6.40** DeFacto **7.05** Zwykłe rzeczy, niezwykłe wynalazki **7.35** 99 - Gra o wszystko. VIP **9.40** Prosto ze skoczni **9.45** Express - informacje **10.00** To tylko kilka dni **11.05** Damy i wieśniaczki. PL **12.05** Królowe życia 11 - serial **12.30** 99 - Gra o wszystko. VIP **14.40** Gogglebox. Przed telewizorem **15.45** Express - informacje **16.05** Gogglebox. Przed telewizorem **17.10** Królowe życia 11 - serial **17.45** Express - informacje **18.05** Królowe życia 11 - serial **18.40** Królowe życia 11 - serial **19.10** Królowe życia 11 - serial **19.40** Prosto ze skoczni **19.45** Express - informacje **20.05** Damy i wieśniaczki. PL **21.05** Gogglebox. Przed telewizorem: Wydanie specjalne **22.10** Down the road - serial **22.50** Down the road - serial **23.35** Królowe życia - serial **0.30** Damy i wieśniaczki. Ukraina **1.40** Betlejewski. Prowokacje

TVP KATOWICE

14.30 Aktualności Flesz **14.39** Sport flesz **14.45** Express Regionów **15.00** Koronka do Miłosierdzia Bożego **15.20** Kościół z bliska **16.00** Cafe piosenka (152) - zespół Masters **16.30** Aktualności Flesz **16.39** Sport flesz **16.45** Express Regionów **17.00** Koncert życzeń **17.29** Aktualności Flesz **17.30** Z energią przez polskę **17.45** Gwiazdy od Szafy **18.00** CREDO. Magazyn ekumeniczny **18.30** Aktualności **18.53** Wiadomości sportowe **19.05** Magazyn Meteo **19.10** Dej pozór **20.00** Mini Jack **20.30** Śniadanie samorządowe **21.00** Kuchenne recepty, reż. Sławomir Czyrnek **21.30** Aktualności Wieczorne **21.40** Sport weekend **21.50** Studio LOTTO **22.00** Dziennik Regionów **22.18** Kryminalna Siódemka Extra **22.30** Mroczne dzielnice **23.00** Regionalny Magazyn Sportowy **23.20** Piosenka dla Ciebie **0.20** Dance Dance Dance s. III

TVN 7

5.10 Szkoła – serial
6.05 Wiza na miłość
7.00 Timmy i przyjaciele – animacja
7.15 Szeryf z Firecreek – western, USA 1968, reż. Vincent McEvetty
9.30 Makłowicz w drodze
10.05 Ukryta prawda
12.15 Ukryta prawda
14.25 Tylko dla orłów – film wojenny, Wielka Brytania/USA 1969, reż. Brian G. Hutton, wyk. Richard Burton, Clint Eastwood, Mary Ure, Patrick Wymark, Michael Hordern
17.40 Goście, goście III: Rewolucja – komedia, Francja/Belgia/Czechy 2016, reż. Jean Marie Poire
20.00 Interstellar – film sci – fi, USA, Wielka Brytania/Kanada/Islandia 2014, reż. Christopher Nolan, wyk. Matthew McConaughey, Anne Hathaway, Jessica Chastain, Ellen Burstyn, Michael Caine, John Lithgow, Wes Bentley, Casey Affleck, Matt Damon HIT
23.40 Niezłomny – film wojenny, USA 2014, reż. Angelina Jolie, wyk. Jack O'Connell, Domhnall Gleeson, Garrett Hedlund, Miyavi, Finn Wittrock
2.35 Druga strona medalu – talk show
3.15 NOC Magii

STOPKLATKA

6.00 Kroniki młodego Indiany Jonesa s. 1 **7.00** Doktor Martin s. 6 **8.00** Komisarz Rex - serial **10.00** Hudson i Rex s. 3 **11.00** Przygody Merlina - serial **13.45** Atramentowe serce - film przygodowy, Niemcy, USA, Wlk. Brytania **15.50** Kowboj z Szanghaju - komedia przygodowa, USA, Hongkong **18.00** Szpital New Amsterdam s. 1 - serial **20.00** Rzeka tajemnic - dramat kryminalny, Australia, USA **22.45** Autostopowicz - thriller, USA **0.20** Wzgórza mają oczy - horror, USA, Francja

TV 4

6.00 Interwencja **6.25** Księżniczka łabędzi - film anim. **8.10** Książę z bajki - komedia romantyczna. USA, 2001 **10.15** Galileo **12.25** Powrót do przyszłości - komedia sci - fi, USA, 1985 **14.45** Powrót do przyszłości, cz. 2 - komedia sci - fi, USA, 1989 **17.00** Gwiazdy Kabaretu **18.00** STOP Drogówka **19.00** Galileo **20.00** Underworld 2: Ewolucja - thriller sci - fi, USA, 2006 **22.25** Atlas chmur - dramat sci - fi, USA, 2012 **1.55** Anatomia głupoty według Richarda Hammonda

TV6

6.00 TOP 10 - Lista przebojów **7.05** Flintstonowie **7.30** SuperLudzie Extra **7.50** Columbo **9.50** Ninja Warrior Polska **11.45** Tylko ty - komedia romantyczna, USA, 1994 **14.00** Troje pod przykrywką **15.00** Policjantki i Policjanci **17.00** Policjantki i Policjanci **19.00** Policjantki i Policjanci **20.00** Galileo **21.00** CSI: Kryminalne zagadki Nowego Jorku **23.00** Martwa cisza - horror, USA, 2007 **0.55** Spadkobiercy **1.55** Włatcy móch **2.25** SuperLudzie Extra **2.40** TOP 10 - Lista przebojów

eprasa.pl 046869d2be

USŁUGI

ANTENY sat, tv, domofony. NEON 32/281-58-42, 604-231-094. 5/414/20

CYKLINIARSKIE. Układanie. 32/282-58-07, 501-604-735. 1/192

ELEKTRYCZNE. 662-721-765.

GŁADZIE bezpyłowe, hydraulika, malowanie, panele. 501-815-416. 5/3/21

ŁAZIENKA kompleksowo. Remonty mieszkań. Tel. 507-055-024. 5/318/20

MALOWANIE, tapetowanie, gładzie, kafelkowanie. Tel. 501-668-930. 5/318/20

ODNAWIANIE wanien. 32/384-91-98. 5/14/21

PRZEPROWADZKI, wywóz rzeczy niepotrzebnych. 607-219-491. 1/184

REMONTY. 607-219-491. 1/184

TRANSPORT- tanio! 601-721-886. 1/180

TRANSPORT. Promocja! 514-373-577 1/190

WOD.-KAN, co, gaz. Uprawnienia. 601-39-00-32. 1/6

DAM PRACĘ

AGENCJA PRACY zatrudni OPIEKUNKI osób starszych w Niemczech. Niemieckie ubezpieczenie zdrowotne i społeczne, możliwość otrzymania emerytury w Niemczech, legalne zatrudnienie, darmowy kurs j. niemieckiego, od 1100 do 1500 euro "na rękę", wyżywienie i zakwaterowanie. Pokrywamy koszty podróży. Tiger Job, KRAZ 7220, Tarnowskie Góry, Nakielska 35, opiekunki@tigerjob.pl, 32/768-27-00.

5/4/21

DZIŚ praca, dziś płaca! 514-373-577. 1/190

FIRMA budowlana poszukuje pracowników ogólnobudowlanych. Atrakcyjne warunki zatrudnienia. Praca przez cały rok. Kontakt: praca@pol-and.pl, tel. 500-695-098. 5/345/20

PORTIERA (mile widziane w zawodzie ogrodnika, elektryka lub pracownika ogólnobudowlanego) zatrudnimy. Wymagane orzeczenie o niepełnosprawności. Tiger Job, KRAZ 7220, Tarnowskie Góry, Nakielska 35, praca@tigerjob.pl, 32/768-27-00.

5/4/21

PRACA w Niemczech. Do pracy na produkcji, magazynie oraz przy zieleni miejskiej. Kontakt: rekrutacja@tigerjob.pl lub pod numerem telefonu 32/768-27-00.

5/4/21

PRACOWNIK ogólnobudowlany. 514-373-577. 1/190

PRACOWNIKA OGÓLNOBUDOWLANEGO, chętnie brygadzistę z doświadczeniem w zakresie dekarstwa, wykończenia wnętrz, instalacji wod.-kan. zatrudnimy. Wymagane prawo jazdy. "Rat-Bud" Tarnowskie Góry, Nakielska 35, borato@borato.pl, 32/768-27-00.

5/4/21

SPRZĄTACZKĘ ZE stopniem niepełnosprawności zatrudnimy. Sprzątanie: biur, magazynów, sporadycznie domu mieszkalnego oraz prace porządkowe. Praca również dla par. Możliwość zakwaterowania. Tiger Job, KRAZ 7220, Tarnowskie Góry, Nakielska 35, kadry@tigerjob.pl

5/4/21

FINANSE

POŻYCZKI 32/260-00-33, 516-516-611, Pośrednik CDF S.C. firmy MATPOL FINANSE Sp. z o.o. 5/383/20

SZUKAM PRACY

PROMOCJA W RUBRYCE SZUKAM PRACY! OGŁOSZENIE DROBNE JEDNA EMISJA 5 zł*

*Do powyższej ceny należy doliczyć 23% podatek VAT, za emisję na www.zyciebytomskie.pl +15%. Promocji nie łączymy z innymi bonifikatami. Maksymalna ilość słów w ogłoszeniu- 15.

SAMOTNI

Szukasz swojej drugiej połowy
Skorzystaj z promocji w rubryce
SAMOTNI
TERAZ OGŁOSZENIE MODUŁOWE (2,55 cm x 4,0 cm) JEDNA EMISJA 10 zł*

*Do powyższej ceny należy doliczyć 23% podatek VAT, za emisję na www.zyciebytomskie.pl +15%. Promocji nie łączymy z innymi bonifikatami. Maksymalna ilość słów w ogłoszeniu - 20.

NIERUCHOMOŚCI

DO WYNAJĘCIA kawalerka, umeblowana, co. 32/286-77-51. 1/194

KUPIĘ mieszkanie, dom lub działkę, za gotówkę, może być do remontu oraz zadłużone. 721-303-010. 5/5/21

KUPIĘ mieszkanie, dom-bezpośrednio, do remontu, zadłużony. Tel. 500-742-490 Dagmara. 5/410/20

KUPIĘ OGRÓDEK DZIAŁKOWY. TEL. 502-534-104.

5/413/20

MOTORYZACJA

AUTOHANDEL, kupię każdy samochód osobowy, dostawczy. 509-796-001, 798-835-341. 5/409/20

AUTOSKUP. Płacimy gotówką. Najlepsze ceny, dojazd. 515-274-430, 602-871-305.

5/409/20

AUTOZŁOMOWANIE. 515-274-430. 5/409/20

ZDROWIE

DERMATOLOG, lek. med. Anna Szałajda-Klich, przyjmuje Bytom, Dworcowa 1, 605-310-588, możliwość wizyt domowych, www.szalajda-klich.pl

ESPERAL, odtrucia. 504-170-902. 5/415/20

TOWARZYSTWO OPIEKI NAD ZWIERZĘTAMI
Oddział w Bytomiu

pomaga opuszczonym zwierzętom, karmi 630 dzikich kotów na terenie miasta.

PROSIMY O WSPARCIE FINANSOWE
na konto - **94 1020 2368 0000 2702 0182 4259**
z dopiskiem - Oddział Bytom
na karmę, leczenie, kastrację, sterylizację

RATUJEMY! POMAGAMY!

ŚLĄSKI ZAKŁAD POGRZEBOWY
FIRMA „WALICKI"
KREMATORIUM
41 - 902 Bytom ul. Piekarska 99

POLSKA AKADEMIA JAKOŚCI CERT PN-EN ISO 9001:2009 CERTYFIKAT NR: 972/08/2012/J/C

TELEFON CZYNNY CAŁĄ DOBĘ
(32) 281 42 18, fax (32) 281 95 17

- *Załatwiamy wszelkie formalności związane z pogrzebem:*
  - *wypłacanie zasiłków pogrzebowych*
  - *sprzedaż trumien - 50 wzorów*
  - *wyrób wieńców i wiązanek pogrzebowych - hurtownia kwiatów*
  - *tabliczki, krzyże, klepsydry, nekrologi*
  - *kaplica pogrzebowa, nowoczesne chłodnie*
  - *pomniki i grobowce*
- *O każdej porze jesteśmy do Państwa dyspozycji.*
- *Posiadamy własne krematorium.*
- *Wykonujemy ekspresowe przewozy zwłok w kraju i za granicą.*

BIURO CZYNNE:
od 8.00 do 18.00 w soboty od 8.00 do 13.00

WAŻNE TELEFONY

POGOTOWIE RATUNKOWE	999
POGOTOWIE RATUNKOWE W RADZIONKOWIE	32/281-44-44.
POLICJA	997, 112, 32/ 3888-200
STRAŻ POŻARNA	998, 32/ 388-76-00 sekretariat: 32/ 388-76-20
DYŻURNY STRAŻY MIEJSKIEJ	986, 32/ 281-18-24 (przez całą dobę) skargi SMS 726-466-100 (tylko dla osób głuchoniemych)
ZGŁASZANIE AWARII WODOCIĄGÓW I SIECI KANALIZACYJNEJ	994 (połączenie bezpłatne)
MIEJSKI ZARZĄD DRÓG I MOSTÓW	32/ 396-97-01
BYTOMSKIE PRZEDSIĘBIORSTWO KOMUNALNE	32/ 396-71-00
POWIATOWA STACJA SANITARNO – EPIDEMIOLOGICZNA	ul. Moniuszki 25, 41-902 Bytom tel. 32 397-66-66 fax. 32 397-66-00 Poniedziałek – Piątek 7.30 – 15.05
POWIATOWE CENTRUM ZARZĄDZANIA KRYZYSOWEGO	32/ 388-76-15

POGOTOWIA:

GAZOWE	992, 32/ 398-50-00
ENERGETYCZNE	991, 32/ 303-09-91
WODNO-KANALIZACYJNE	32/ 396-71-74 (połączenie bezpłatne) i 32/ 396-71-05
Telefon zaufania AA we wtorki, środy, czwartki w godz. 17.30-19.30	32/ 280-60-00

ŻYCIE BYTOMSKIE

41-902 Bytom, ul. Powstańców Warszawskich 15/13

Tygodnik lokalny ukazujący się w Bytomiu i Radzionkowie.

Wydawca:
Bytomska Spółdzielnia Pracy Dziennikarzy
(nr KRS 0000 167 803)

Redaguje zespół:
Tomasz Nowak – redaktor naczelny
oraz **Witold Branicki, Marcin Hałaś, Jacek Sonczowski**
(interwencje, tel. 501-296-998)

Biuro reklam i ogłoszeń:
Mariola Kubica
tel. 508-659-284,
e-mail: reklama@zyciebytomskie.pl

Za treść ogłoszeń redakcja nie odpowiada, materiałów niezamówionych nie zwraca, zastrzegając sobie prawo do ich adiustacji i skrótów.

Księgowość:
Elżbieta Kowalska

Skład: Frodo – Stanisław Przybyła (biuro@frodo.com.pl)
Druk: Polska Press Sp. z o.o.

Prenumerata realizowana przez RUCH S.A.
Zamówienia na prenumeratę można składać bezpośrednio na stronie www.prenumerata.ruch.com.pl
Ewentualne pytania prosimy kierować na adres e-mail: prenumerata@ruch.com.pl lub kontaktując się z Telefonicznym Biurem Obsługi Klienta pod numerem: 801-800-803 lub 22/717-59-59 czynne w godzinach 7.00–18.00.
Koszt połączenia wg taryfy operatora.

eprasa.pl 046869d2be

HOROSKOP

Baran
(21 marca – 20 kwietnia)
Będziesz miał teraz szansę wytropić pewną tajemnicę. Doda ci to odwagi w decydującej rozmowie z szefem lub inną ważną osobą. Nie przejmuj się, jeśli coś pójdzie nie po twojej myśli. Możliwe są nagłe zmiany planów, które w efekcie okażą się dla ciebie korzystniejsze, niż przypuszczasz. W weekend pozwól sobie na chwilę relaksu. Kino lub serial to najlepsza rozrywka na zimowy wieczór, a samotne Barany mają szansę na nowe znajomości.

Byk
(21 kwietnia – 20 maja)
Postanowisz trochę zwolnić tempo. Może być ci trudno skupić się na tym, co ważne i potrzebne. W pracy nie stawiaj sobie poprzeczki zbyt wysoko i pozwól, aby sprawy toczyły się własnym rytmem. Przede wszystkim znajdź czas, aby bardziej o siebie zadbać. W miłości szukać będziesz wsparcia i zrozumienia. Samotne Byki pogłębią znajomość z kimś, kto ma podobne do nich poglądy i zainteresowania.

Bliźnięta
(21 maja – 21 czerwca)
Cały tydzień spędzisz w biegu. Możliwe szybkie decyzje i niespodziewane zmiany sytuacji. Wyjaśni się jakaś zagadka lub nieprzychylna ci osoba postanowi zmienić swoje zachowanie. W piątek nie przejmuj się kłopotami pewnej leniwej osoby, bo inaczej spędzisz weekend w pracy. Weekend zaś sprzyja snuciu planów na przyszłość. Ktoś interesujący, kogo poznałeś przy okazji zawodowych spraw, może odnaleźć się w zupełnie innych okolicznościach.

Rak
(22 czerwca – 22 lipca)
Jak na Raka przystało, bez skrupułów wykorzystasz swoje atuty. Przekonasz kogoś do podjęcia decyzji, na której ci zależy. Przypływ gotówki, jaki gwiazdy wróżą ci w tym tygodniu, wprawi cię w doskonały humor. Wybierzesz się na zakupy i kupisz sobie coś, co bardzo chciałeś mieć. W weekend czas na miłość. Samotne Raki bez przekonania ruszą się z domu, jednak właśnie na nudnej imprezie spotkać możesz kogoś, kto okaże się intrygujący.

Lew
(23 lipca – 23 sierpnia)
To dobry tydzień, aby uporać się z różnymi zaległymi sprawami, także urzędowymi. Możesz teraz więcej zyskać dzięki znajomościom i towarzyskim układom. Gdzie nie wejdziesz, tam spotkasz życzliwego znajomego. Cały tydzień będzie udany, ale planety radzą ci, abyś uważał na zdrowie i nie prowokował... zazdrosnych wielbicieli. W miłości od nadmiaru emocji zakręci ci się w głowie. Uwierz w obietnice namiętnego Skorpiona.

Panna
(24 sierpnia – 23 września)
Nadchodzi kolejny pracowity tydzień, ale zamiast się tym martwić, odważnie zabierz się za trudne sprawy. Możesz odkryć w sobie nowy talent, a nawet pasję. Dyskretnie pilnuj swoich współpracowników. Ktoś podejmie błędną decyzję, a potem będzie cię błagać o ratunek. W miłości wszystkie decyzje tym razem spadną na ciebie. Będziesz doradzać partnerowi w bardzo poważnych sprawach. Dostrzeżesz szansę, którą prawie przegapił.

Waga
(24 września – 23 października)
Warto wykorzystać te dni, aby nadrobić zaległości w spotkaniach z przyjaciółmi, zanim ogarnie cię przedświąteczne zamieszanie. W pracy zwracaj uwagę na szczegóły i pilnuj osób, za które jesteś odpowiedzialny. Pod koniec tygodnia ktoś może ci się sprzeciwić lub nagle zmieni zdanie w sprawie, którą już uważałeś za zakończoną. W miłości spokojnie. Wykorzystaj weekend, aby coś zmienić. Daj się porwać na spotkanie komuś, kto od dawna cię o to prosi.

Skorpion
(24 października – 22 listopada)
Spotkasz się z krewnymi i załatwisz sprawę, na której od dawna ci zależało. To wprawi cię w doskonały humor. W pracy Saturn może postawić na twojej drodze kogoś, za kim wcale nie przepadasz. Unikaj konfliktów, a także nie bierz na siebie zbyt wielu nowych obowiązków. Samotne Skorpiony wykorzystają nadarzające się okazje do zawierania nowych znajomości. Weekend będzie gorący także dla zamężnych. Warto wybrać się gdzieś tylko we dwoje.

Strzelec
(23 listopada – 21 grudnia)
Będzie ci zależało, aby wszędzie panowała zgoda i miła atmosfera. Weźmiesz na siebie rolę pośrednika w sporach i negocjacjach. Zdobędziesz uznanie, a przy okazji dyskretnie załatwisz ważną dla siebie sprawę. Posłuchaj najnowszych plotek, a zmienisz zdanie na temat pewnej osoby. Przez cały tydzień szczęście ci sprzyja, ale w weekend ktoś może cię zaskoczyć swoimi pretensjami. Nie pozwól, aby wątpliwości lub dąsy popsuły ci humor.

Koziorożec
(22 grudnia – 20 stycznia)
Zachowaj więcej dystansu do otoczenia. Merkury namawia cię, abyś wszystkimi rządził i za wszystko odpowiadał. Jeśli zbyt wiele weźmiesz na swoje barki, możesz okupić to przemęczeniem i złością na otoczenie. Dlatego zadbaj o siebie i nie przejmuj się tym, co w tym tygodniu wyprawiają lub opowiadają inne osoby. Nie wszystkie plotki się sprawdzą, nie wszystkie ich plany dojdą do skutku. Ty spokojnie rób swoje, a w weekend dobrze odpocznij.

Wodnik
(21 stycznia – 19 lutego)
Zapowiada się tak wiele towarzyskich atrakcji, że może ci zabraknąć czasu na własne sprawy. Wciąż ktoś cię będzie rozpraszał i zawracał ci głowę. Wpływ planet sprzyja w tym tygodniu ujawnianiu tajemnic. Nie omawiaj ich z osobami, które lubią plotkować. Czeka cię ważna rozmowa na temat życiowych planów. W miłości wydarzenia nabiorą tempa. Nie przegap kogoś wartościowego, kogo bardzo interesujesz...

Ryby
(20 lutego – 20 marca)
Czeka cię spokojny tydzień. Uda ci się więcej niż zwykle czasu poświęcić na swoje hobby czy przyjemności. Nie odrzucaj też zaproszeń na ciekawe imprezy i spotkania. Nadarzy się okazja do zawarcia nowej przyjaźni, która wniesie w twoje życie więcej optymizmu i radości. Miłosne sprawy biec będą po twojej myśli, a korzystny wpływ Wenus zapewni ci powodzenie. Samotne Ryby szukać będą kogoś, z kim można przede wszystkim ciekawie porozmawiać.

NA WESOŁO

Mąż do żony:
– Tak się zastanawiam, dlaczego mam ksywkę Dżin... Może dlatego, że wszystko potrafię?
– Nie... Po prostu, jak ktoś odkręca butelkę, od razu się pojawiasz.

Prezentowy instynkt samozachowawczy podpowiada:
– Kupić wszystkim swoim dzieciom jednakowe zabawki.
– Kupić żonie i kochance jednakowe perfumy.

– Po co jest śmigło na helikopterze?
– Żeby pilot się nie pocił.
– No coś ty?!
– Naprawdę. Zatrzymaj śmigło, a zobaczysz, że się spoci.

Dwie małe dziewczynki stoją przy wadze. Jedna ostrzega koleżankę:
– Nie wchodź na nią! Od tego się płacze.

Życie jest jak pudełko czekoladek – jeżeli dopuścisz do niego kobietę, to możesz się z nim pożegnać.

W samolocie rozlega się przez głośnik:
– Czy wśród pasażerów jest lekarz?
Jeden z pasażerów wstaje i idzie do kabiny pilota. Po chwili z głośnika słychać głos lekarza:
– Czy wśród pasażerów jest pilot?

Szef do pracownika:
– Mam dla ciebie zadanie.
– Słucham?
– Wejdź na stronę praca.pl.
– Wszedłem.
– A teraz szukaj sobie nowej pracy.

– Jeśli rano żona się do ciebie nie odzywa, co to znaczy?
– Że impreza była udana.

Pacjent do psychiatry:
– Dlaczego kiedy rozmawiam z Bogiem, nazywa się to modlitwą, a kiedy Bóg rozmawia ze mną – schizofrenią.

ZDARZYŁO SIĘ KIEDYŚ W BYTOMIU

Styczeń 1962

Usunięto 608 niewypałów

W roku 1961 Wydział Spraw Wewnętrznych Referat Wojskowy w Bytomiu usunął z terenu miasta 608 sztuk różnego rodzaju niewypałów. Między innymi usunięto: 315 szt. pocisków artyleryjskich, 5 szt. granatów moździerzowych, 55 szt. granatów ręcznych uzbrojonych, 2 szt. pancerfaustów, 1 minę

pod uwagę tak poważną ilość usuniętych niewypałów, należy przypuszczać, że na terenie naszego miasta istnieją jeszcze poważne ilości rożnego rodzaju niewypałów. Dlatego Prezydium Miejskiej Rady Narodowej Wydział Spraw Wewnętrznych Referat Wojskowy zwraca się do mieszkańców miasta

Pierwszym dzieckiem urodzony w Bytomiu w roku 1962 był syn pani Alicji Włodarczykowej. „Życie Bytomskie" poinformowało o tym w numerze z 10 stycznia 1962: „Kiedy Nowy Rok liczył zaledwie 305 minut, a w mieście odbywały się huczne zabawy, w jednej z białych sal kliniki ginekologiczno-położniczej przyszedł na świat pierwszy obywatel Bytomia urodzony w 1962 roku. Jest to duży chłopak, o ile można tak powiedzieć - ważący 4.200 g. Matka pani Alicja Włodarczykowa patrzy z dumą na swego syna. To jej pierwsze dziecko."

W styczniu 1962 roku „Życie Bytomskie" podsumowywało miniony rok. Okazuje się, że wówczas, chociaż od zakończenia wojny minęło już 17 lat, na terenie Bytomia często ujawniano jej pozostałości: „W roku 1961 Wydział Spraw Wewnętrznych Referat Wojskowy w Bytomiu usunął z terenu miasta 608 sztuk różnego rodzaju niewypałów. Między innymi usunięto: 315 szt. pocisków artyleryjskich, 5 granatów moździerzowych, 55 szt. granatów ręcznych uzbrojonych, 2 szt. pancerfaustów, 1 minę przeciwtransportową, 1 bombę lotniczą oraz 326 sztuk różnej innej amunicji."

60 lat temu Bytom był miastem... rozczytanym. Ale w końcu w tych czasach nie było internetu, a telewizja dopiero raczkowała. „Życie Bytomskie" zamieściło tekst zatytułowany „Pół miliona książek w 130 punktach bibliotecznych": „Sieć punktów bibliotecznych w Bytomiu jest dosyć liczna. Ogółem mamy ich 130, w tym 16 filii Miejskiej Biblioteki Publicznej, która sprawuje patronat nad czytelnictwem w naszym mieście. Czynne są u nas biblioteki szkolne, przyzakładowe, związkowe, szpitalne, klubowe i kilka innych."

Chyba tylko nieliczni pamiętają, że w istniał w naszym mieście Klub Sportowy Fortuna. W styczniu 1962 roku „Życie Bytomskie" pisało: „Stadion Fortuny Marchlewski przy ul. Siemianowickiej w Bytomiu to jeden z najpiękniejszych obiektów sportowych w naszym mieście." W 1962 roku Fortuna miała wzbogacić się o Dom Sportowca. Nasz tygodnik informował: „Już w najbliższych dniach rozpoczęte zostaną prace adaptacyjne i remontowe w budynku osiedlowym obok stadionu, który przeznaczono dla sportowców Fortuny Po zakończeniu prac adaptacyjnych, będzie to miniaturowy Dom Sportowca".

KRONIKARZ

KRZYŻÓWKA

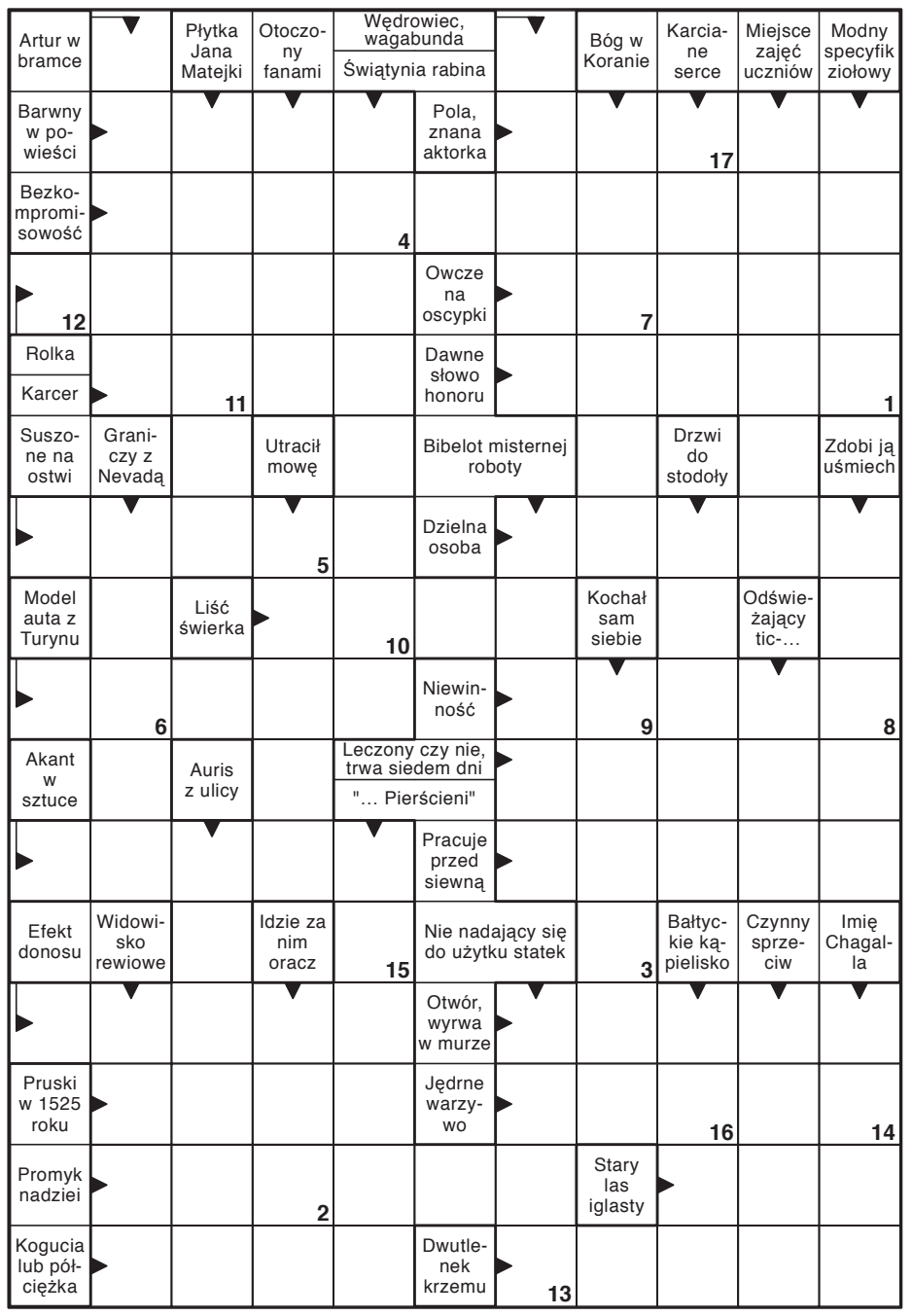

Litery z pól ponumerowanych utworzą rozwiązanie końcowe.

1	2	3	4	5	6	7	8	9	10	11	12	13	14	15	16	17

eprasa.pl 046869d2be

Twoja firma potrzebuje reklamy?
Zadzwoń
508-659-284
Napisz
reklama@zyciebytomskie.pl

POŻYCZKI
Minimum formalności
Szybka decyzja
W domu klienta
32 280 40 70

Podziękowania Seniorów Polonii Bytom
dla Prezesa Bytomskiego Sportu
Sławomira Kamińskiego,
Doroty Boruckiej-Leszczuk, Tomasza Stankiewicza,
przedstawiciela kibiców Polonii Bytom Daniela Rojka
za pamięć, życzenia świąteczno-noworoczne
oraz prezenty.

Ze sportowym pozdrowieniem
Władysław Kłoczko, Wacław Kruczkowski,
Paweł Harmak

PZ ERI

Zarząd
Oddziału Rejonowego Polskiego
Związku Emerytów, Rencistów i Inwalidów
w Bytomiu, ul. Powstańców Warszawskich 15,
tel. 32/281-24-57

zaprasza
od 3 stycznia 2022 roku
do Biura Związku
i Klubu Seniora
od poniedziałku do czwartku
od godz. 9 do 13.

Zapisy na wczasy i wycieczki wielodniowe.

W biurze Związku może przebywać
maksymalnie 5 osób.

Przewodniczący Związku Oddziału Rejonowego P.Z.E.R. i I.
Jerzy Janiak

NFZ Narodowy Fundusz Zdrowia
LUXMED DIAGNOSTYKA

Zbadaj się i zyskaj spokój

Zapraszamy Panie w wieku 50-69 lat na **bezpłatną mammografię** (prześwietlenie piersi) **w technice cyfrowej** w ramach Populacyjnego Programu Wczesnego Wykrywania Raka Piersi.

Bytom
5 stycznia 2022
na Rynku

Zarejestruj się:
58 666 24 44
www.mammo.pl
MAMMOGRAFIA