100% POLSKIEGO KAPITAŁU

Tygodnik Tucholski

tygodnik.pl

ISSN 1234-6314

nr 23 (1788) 11 czerwca 2026

cena 5,50 zł (w tym 5% VAT)

Reklama

OPTOMETRYSTA
BADANIE WZROKU



501 713 717

EXPRESS OPTYK • obok NETTO



„TUCHOLSCY SKINHEADZI" i „biała siła". Takie napisy powstały przy cmentarzu jeńców wojennych w Tucholi

„WHITE POWER", „TUCHOLSCY SKINHEADZI" i inne... Najprawdopodobniej w ostatnich tygodniach, a nawet dniach, na murach przy cmentarzu jenieckim w pobliżu ul. Towarowej w Tucholi ktoś wykonał napisy o rasistowskim charakterze. Na te treści zdążyła natrafić nawet wycieczka szkolna. Sprawa została zgłoszona do urzędu miejskiego i policji.

Str. 3



Fot. Nadleśnictwo Tuchola

Seria pożarów przy Osiedlu Leśnym w Tucholi

„Mamy podpalacza czy to bezmyślność?"

Str. 6

WYROK

Zabójca Macieja z Bysławia dostał 25 lat

Str. 2

Potencjalny zabójca za kierownicą. Po pijaku spowodował wypadek i uciekał pieszo

Str. 4

Orlen chce budować biogazownię w Żalnie. Mieszkańcy żądają informacji

Str. 11

Gostomski odchodzi! Znamy trenera Tucholanki

Str. 30



Rawys w IV lidze!

O obiekcie, zainteresowaniu nowych zawodników, wsparciu gminy i sponsorach

Str. 28-29

Reklama



9 771234 631605

indeks 367915

eprasa.pl 04816d649c

WYROK. Zabójca Macieja z Bysławia dostał 25 lat

We wtorek w Sądzie Okręgowym w Warszawie zapadł wyrok w sprawie brutalnego zabójstwa Macieja z Bysławia. To najsurowszy z dotychczasowych werdyktów wymiaru sprawiedliwości, bo do tej pory sąd skazał dwie osoby. Trzeci, Dawid Mirkowski ma spędzić w więzieniu 25 lat, a rodzinie ofiary musi wypłacić zadośćuczynienie.

9 czerwca w Sądzie Okręgowym w Bydgoszczy zapadł trzeci i najważniejszy wyrok w sprawie zabójstwa 29-letniego (w momencie śmierci) **Macieja** z Bysławia. Doszło do niego 8 maja 2022 roku w Warszawie na Nowym Świecie. Po zdarzeniu z Polski uciekł jeden z trzech podejrzanych w całej sprawie i ukrywał się w Turcji. Służbom udało się ustalić jego miejsce pobytu i w grudniu 2024 roku sprowadzić do kraju – na podstawie umowy ekstradycyjnej. Mężczyzna ten został oskarżony o zabójstwo.

Sąd: wiedział, czym skończą się takie ciosy

Warszawski sąd okręgowy stwierdził, że to **Dawid Mirkowski** (sąd upublicznił wizerunek i dane mężczyzny) jest winny zabójstwa Macieja. Skazał mężczyznę na 25 lat więzienia i zadośćuczynienie w wysokości 100 tys. zł na rzecz rodziny pokrzywdzonego. Podkreślić trzeba, że wyrok jest nieprawomocny i strona obwiniona ma prawo się od niego odwołać. Wtorkową sprawę z podaniem wyroku relacjonowały media ogólnopolskie, w tym: TVN24, Fakt i Gazeta Wyborcza. W wyjaśnieniach sądu potwierdzają się informacje o tym, że Maciej został zaatakowany, bo stanął w obronie zaczepianych kobiet, o czym pisaliśmy wcześniej wielokrotnie. Przez napastników został wciągnięty do jednej z bram posesji na Nowym Świecie ok. 3 nad ranem. Wbrew porze na warszawskim Nowym Świecie w tym czasie życie kwitnie. Maciej najpierw został pobity, po czym upadł na ziemię. Co wydarzyło się dalej? Okazuje się, że kluczowe są nagrania z monitoringu, które zresztą podczas jednej z wcześniejszych spraw w sądzie w części zostały odtworzone. Na nagraniach z sąsiedniego sklepu widać, jak jeden z mężczyzn wyjmuje „narzędzie ostrokończyste" i zadaje kilka ciosów Maciejowi. Te okazały się później śmiertelne. Ciężko ranny Maciej, co również widać na upublicznionych nagraniach, przedostał się jeszcze do pobliskiego sklepu po ratunek. Jak wytłumaczył we wtorek sąd – co zrelacjonował TVN24 – szanse na przeżycie po takich obrażeniach były nikłe.

Odczytując we wtorek wyrok sąd oświadczył, że oskarżony – zadając ciosy – chciał doprowadzić do śmierci Macieja i musiał mieć świadomość, czym takie rany się skończą. Wcześniej mężczyzna przyznawał się tylko do udziału w bójce, jednak sąd uznał, że materiał dowody wskazuje na znacznie poważniejszy udział w przestępstwie.

Trzy inne wyroki. Dwóch napastników po 7 lat więzienia

Dodajmy, że obwiniony Dawid Mirkowski trenował sporty walki i wcześniej był członkiem jednego z warszawskich klubów.

Dwaj pozostali napastnicy **Łukasz G.** i **Sebastian W.** wyrokiem Sądu Okręgowego w Warszawie z 24 kwietnia 2024 r. zostali uznani winnymi popełnienia zarzuconego im czynu z art. 158 paragrafu 3 Kodeksu Karnego. Paragraf ten mówi: „jeżeli następstwem bójki lub pobicia jest śmierć człowieka, sprawca podlega karze pozbawienia wolności od lat 2 do 15". Sąd wymierzył im karę pozbawienia wolności w wymiarze 7 lat.

Ponadto skazany został Radosław W. oskarżony za utrudnianie postępowania i udzielenie pomocy jednemu z podejrzanych – poprzez ukrywanie go. Na początku października 2025 roku Sąd Apelacyjny w Warszawie utrzymał wyroki Sądu Okręgowego w mocy.

(pp)



Dawid Mirkowski, jak podały media ogólnopolskie po wtorkowej rozprawie, do tej pory był niekarany. Sąd skazał go na 25 lat więzienia. Wyrok jest nieprawomocny. Zdjęcie/rysopis pochodzi z okresu poszukiwań go jako podejrzanego o udział w zabójstwie. Mirkowski uciekł do Turcji, gdzie się ukrywał. Miejsce jego pobytu ustalono i został on sprowadzony do Polski na podstawie umowy ekstradycyjnej.

kronika policyjna

- We wtorek 2.06 o godz. 14:00 w Bysławiu na ul. Wiatrakowej kierujący VW podczas cofania uderzył w pojazd tej samej marki należący do 45-latki. 40-letni sprawca został pouczony. Oboje kierujący pochodzili z gm. Cekcyn.
- W piątek 5.06 o godz. 22:20 w Kęsowie na ul. Szkolnej pod jadące Audi wtargnęła zwierzyna leśna. Straty poniósł 21-latek z gm. Tuchola.
- W niedzielę 7.06 o godz. 10:30 w Kamienicy na DW 237 kierujący VW najechał na tył poprzedzającej go Kii, którą kierował 74-letni Bydgoszczanin. 56-letni Bytowianin przyjął mandat.
- O godz. 14:10 w Bysławiu na ul. Głównej kierująca Fordem nie ustąpiła pierwszeństwa i zderzyła się z BMW. 49-letnia mieszkanka gm. Lubiewo przyjęła mandat. Poszkodowanym jest 42-latek z gm. Cekcyn.
- W poniedziałek 8.06 o godz. 00:05 w Brzeźnie pod jadące Audi wtargnęła zwierzyna leśna. Straty poniosła 42-letnia mieszkanka gm. Cekcyn.
- Tego samego dnia o godz. 00:30 w Lubiewicach na DW 240 kierujący Oplem w celu uniknięcia zderzenia ze zwierzyną leśną, która wbiegła na drogę, gwałtownie skręcił i zjechał do rowu, gdzie dachował.

G.

kronika strażacka

- We wtorek 2.06 o godz. 9:31 w Śliwicach na ul. Dworcowej paliła się fotowoltaika na budynku mieszkalnym.
- Tego samego dnia w Śliwicach na ul. Sosnowej na posesji znajdował się zaskroniec.
- W środę 3.06 w Kęsowie na ul. Głównej doszło do uszkodzenia beczkowozu i rozlania płynnego nawozu naturalnego.
- W czwartek 4.06 w Tucholi na ul. Bydgoskiej usuwano plamę z drogi.
- Tego samego dnia w Lubierzynie zabezpieczano lądowisko dla śmigłowca LPR.
- W sobotę 6.06 w Tucholi na ul. Bydgoskiej doszło do zasłabnięcia mężczyzny na rowerze.
- W Lubińsku w budynku mieszkalnym doszło do zadymienia w kuchni.
- W niedzielę 7.06 w Kamienicy usuwano plamę z jezdni.
- W Bysławiu na ul. Głównej doszło do zadymienia w piwnicy.

G.

Reklama, ogłoszenie płatne

KOPALNIA KRUSZYWA
Oferujemy:
• piasek,
• glinę,
• ziemię z wykopów (do wyrównywania terenu),
• ziemię ogrodową,
• kamień polny,
• żwir.
Drew-Kos Sp. z o.o. Tuchola, ul. ks. ppłk. J. Wryczy 22 (przy skrzyżowaniu z ul. Garbary)
tel. 534 665 535, 52 334 38 38

SKŁAD WĘGLA
- ekogroszek
- groszek
- orzech
- kostka
Tuchola, Bysław, Cekcyn, Gostycyn
Stal żebrowana (pręt)
Nawozy
609 068 202

ZATRUDNIMY
pracowników
do pracy w Niemczech
w ogrodnictwie
Nie wymagamy znajomości j. niemieckiego
Kontakt telefoniczny od poniedziałku do piątku w godz. od 9:00 do 13:00
663-626-877

TARTAK WUTKOWSKI
• tarcica iglasta sucha – sosna, modrzew
• tarcica liściasta sucha – dąb, brzoza, buk, olcha, jesion
• więźby dachowe
• deski szalunkowe 25 mm
• łaty 6x4, kontrłaty 6x2,5
• tarcica strugana/podbitki/deski tarasowe
• impregnacja zanurzeniowa/ciśnieniowa
DREWNO CERTYFIKOWANE
ŚLIWICE, ul. Starogardzka 45, tel./fax 52 334 00 93
www.tartakwutkowski.pl e-mail: biuro@tartakwutkowski.pl

eprasa.pl 04816d649c

„TUCHOLSCY SKINHEADZI” i „biała siła”. Takie napisy powstały przy cmentarzu jeńców wojennych w Tucholi

„WHITE POWER”, „TUCHOLSCY SKINHEADZI” i inne... Najprawdopodobniej w ostatnich tygodniach, a nawet dniach, na murach przy cmentarzu jenieckim w pobliżu ul. Towarowej w Tucholi ktoś wykonał napisy o rasistowskim charakterze. Na te treści zdążyła natrafić nawet wycieczka szkolna. Sprawa została zgłoszona do urzędu miejskiego i policji.



Pismo w sprawie napisów i rysunków przy cmentarzu jenieckim w Tucholi trafiło do policji.

Cmentarz jeńców z lat 1914-1921 różnych narodowości i krajów, w tym tutejszy pomnik, to jedno z najważniejszych historycznie miejsc na mapie Tucholi. Znajduje się nieopodal ul. Towarowej. O miejsce pamięci dba samorząd. Niespełna 10 lat temu w wysprzątaniu pobliskiego lasu po nawałnicy uczestniczyła nawet grupa obywateli Rumunii, która akurat była w regionie na spotkaniu integracyjnym. Znajdują się tutaj także groby jeńców rumuńskich. Cmentarz jest miejscem spacerów Tucholan i celem gości – pasjonatów historii. Zaglądają tutaj ze swoimi klasami wychowawcy tucholskich szkół.


„Tucholscy skinheadzi” na murze w pobliżu cmentarza.

„Tylko białe życie się liczy”

Szoku mogą doznać osoby i wycieczki, które odwiedziny cmentarza jenieckiego zaplanowały w ostatnich dniach. W kierunku cmentarza od ulicy prowadzi droga polna przy długim murze. W przeszłości zdarzały się na nim różnego rodzaju napisy i malunki, ale nie takie, jak można zobaczyć aktualnie. „WHITE POWER” (biała siła), „WHITE FRONT POLAND”, „TUCHOLSCY SKINHEADZI”, „J*BAĆ LEWAKÓW”, czy „ONLY WHITE LIVE MATTER”, co oznacza, że „tylko ludzie białej rasy liczą się”. Między innymi takie rzucające się w oczy hasła zostały wypisane sprayem na murze prowadzącym w kierunku cmentarza jeńców z okresu I wojny światowej. Namalowana została także Gwiazda Dawida zawieszona na szubienicy. Widnieje też duży pochwalny napis dla jednego z klubów piłkarskich, ale podkreślmy – nie z naszego regionu, a z Gdańska. Generalnie napisy można zinterpretować jako hasła o treści rasistowskiej.

To nie jest miejsce do szerzenia jakichkolwiek poglądów

O odkryciu przy cmentarzu został poinformowany Urząd Miejski w Tucholi i m.in. kierownik Wydziału Spraw Obywatelskich.

Adam Paluśkiewicz, będący jednocześnie miłośnikiem historii, technicznie zwraca uwagę, że napisy powstały na prywatnym płocie. To więc nie gminy zadaniem będzie przywrócenie tego miejsca do porządku. Prywatny właściciel będzie mógł domagać się od sprawców odmalowania płotu, jeśli zostaną ustaleni przez policję. Ostatecznie właściciel może sam odmalować płot, ale to będzie jego decyzja.

– Wielokrotnie w przeszłości mieliśmy już do czynienia ze zniszczeniem pomników, na co sami natychmiast reagowaliśmy – podkreśla Paluśkiewicz i kontynuuje:

– Miejsca pamięci, tym bardziej cmentarze jenieckie i wojenne, budzą różne emocje ze względu na to, że obecnie toczą się wojny. Te wojny są coraz bliżej. I ludzie odbierają to czasami w bardzo niewłaściwy sposób, na przykład umieszczając w pobliżu takich miejsc różnego rodzaju napisy – takie, z jakimi mamy do czynienia przy cmentarzu jenieckim. Uważam, że to bardzo niewłaściwe i z pewnością nie jest to miejsce do szerzenia jakichkolwiek poglądów. To jest cmentarz, który należy uszanować, niezależnie od jego charakteru – odnosi się do tego zdarzenia Adam Paluśkiewicz. Zwraca też uwagę, że miejsca, jak to opisywane, są objęte ustawą, która dotyczy grobownictwa wojennego.

– To jedna z najstarszych ustaw, która chroni takie miejsca. Pochodzi z 1933 roku i cały czas obowiązuje. Żaden cmentarz wojenny czy miejsca objęte tzw. grobownictwem wojennym nie powinny być miejscami, w którym pojawiają się niepożądane i niewłaściwe treści – mówi Adam Paluśkiewicz. Dodajmy, że już nawet ta wspomniana ustawa przewidywała kary dla osób, które zachowują się na cmentarzu wojennym w sposób „nie licujący z powagą tego miejsca”.

Policja rozpoczyna czynności

Na początku tego tygodnia do Komendy Powiatowej Policji w Tucholi wpłynęło pismo z urzędu miejskiego w sprawie napisów i znaków wysmarowanych na murze przy cmentarzu jenieckim.

– Będziemy prowadzić czynności w kierunku ustalenia okoliczności zdarzenia i sprawców – na ten moment tyle na samym wstępie może powiedzieć nam oficer prasowy **Łukasz Tomaszewski**.

Tekst i fot. Piotr Paterski


„Tylko białe życia się liczą” – tłumaczenie powyższego napisu.

„Sztukarnia” świętuje 10-lecie. Przyjdź na jubileuszową wystawę!



Tucholski Ośrodek Kultury serdecznie zaprasza w sobotę (13 czerwca) na otwarcie wystawy z okazji 10-lecia istnienia pracowni plastycznej „Sztukarnia”. Tego nie można przegapić!

„Sztukarnia” to miejsce dobrze znane mieszkańcom Tucholi. Od dziesięciu lat zrzesza przede wszystkim dzieci i młodzież, pozwalając im odkrywać tajniki malarstwa, rysunku i innych form wyrazu plastycznego. Przez ten czas spod pędzli i ołówków uczestników zajęć wyszły tysiące prac, które niejednokrotnie zaskakiwały dojrzałością i świeżością spojrzenia. Wychowankowie **Katarzyny Piotrowskiej,** która założyła „Sztukarnię” i niezmiennie stoi na jej czele, wielokrotnie sięgali po najwyższe laury w konkursach ogólnopolskich, ale także zagranicznych. W najbliższą sobotę będzie okazja zetknąć się z kolejną dawką ich talentu, ale również pogratulować tak pięknego jubileuszu. Początek wystawy o godzinie 11:00.

(aw)

Muzyczna uczta w Tucholi

Już w najbliższą niedzielę (14 czerwca) w murach kościoła pw. Bożego Ciała zabrzmią głosy utytułowanego Sopockiego Chóru Kameralnego „Mundus Cantat”.

Tucholski Ośrodek Kultury oraz Parafia pw. Bożego Ciała serdecznie zapraszają mieszkańców Tucholi i okolic na koncert Sopockiego Chóru Kameralnego „Mundus Cantat”. To wyjątkowa okazja, by na żywo usłyszeć zespół, który od lat zachwyca publiczność zarówno w kraju, jak i na międzynarodowych festiwalach.

Początek koncertu o godzinie 16:00. Wstęp wolny.

(aw)

Reklama
AUTO PL REJESTRACJE
AKCYZA, TABLICE, TŁUMACZENIA UBEZPIECZENIE OC/AC
KOMPLEKSOWA OBSŁUGA REJESTRACJI POJAZDÓW
TUCHOLA • ul. Świecka 74-76 (przy rondzie) tel. 535-005-001

eprasa.pl 04816d649c

21-latek z gminy Lubiewo

Potencjalny zabójca za kierownicą. Po pijaku spowodował wypadek i uciekał pieszo

Aż trzy zarzuty usłyszał 21-letni mieszkaniec gminy Lubiewo, który w nocy z soboty na niedzielę spowodował wypadek na drodze z Tucholi do Świecia. Po wypadku porzucił auto 300 metrów od poszkodowanych, wśród których była 8-letnia dziewczynka. Zaczął uciekać pieszo. Został złapany i następnego poranka jeszcze trzeźwiał w policyjnej celi.



Fordem jechało pięć osób, w tym 8-letnia dziewczynka. Można odczuć ulgę, że wypadek i zachowanie pijanego kierowcy nie skończyło się gorszą tragedią...

Dwa samochody osobowe zderzyły się w nocy z 6 na 7 czerwca (z soboty na niedzielę) na drodze wojewódzkiej między Tucholą a Świeciem. Po wypadku droga była całkowicie zablokowana. „Tygodnik Tucholski", będąc na miejscu zdarzenia, dowiedział się, że jeden z kierowców zbiegł. Widzieliśmy również, że najbardziej poszkodowane są dwie osoby, jedna z nich prawdopodobnie ze złamaniem nogi. Co przekazała nam straż pożarna?

– Po przybyciu na miejsce zdarzenia zastano dwa samochody osobowe marki: Ford Kuga i Chrysler 300C – po zderzeniu czołowym. Samochody znajdowały się w odległości około 300 metrów od siebie – informuje **Grzegorz Polok**, oficer prasowy KP PSP Tuchola. Kuga była na drodze, a Chrysler tkwił w rowie w dalekiej odległości od pierwszego z aut.

Jak informuje Grzegorz Polok, Fordem podróżowało w sumie pięć osób: kobieta w wieku około 25 lat, kobieta w wieku 50 lat – uskarżająca się na ból kręgosłupa i w klatce piersiowej, kobieta w wieku 44 lat, 8-letnia dziewczynka i 18-letni mężczyzna.

Po przeprowadzonym rozpoznaniu przez przybyły na miejsce zdarzenia zastęp OSP KSRG Bysław stwierdzono, iż najbardziej poszkodowanymi są: 50-letnia kobieta oraz 18-letni mężczyzna, w przypadku którego podejrzewano złamanie nogi. Trafili do szpitali. Pozostałe pasażerki i kierująca Fordem nie wymagały hospitalizacji. Wsparcia udzielili im ratownicy OSP i Jednostki Ratowniczo-Gaśniczej z Tucholi.

Jak natomiast czuł się kierowca Chryslera? Właśnie tego służby ratownicze nie mogły zweryfikować od razu, bo... zbiegł z miejsca wypadku. Zamiast go zbadać, służby zaczęły jego poszukiwania.

– Domniemany kierujący Chryslerem 300C został odnaleziony i zatrzymany przez patrol policji. Mężczyzna ten nie wymagał pomocy medycznej – dodaje przedstawiciel tucholskiej straży pożarnej.

Sprawca uciekł, ale go złapano. Niespełna 2 promile... 21-latek z zakazem „obecnie trzeźwieje"

Informacje na temat sprawcy wypadku, 21-latka z gminy Lubiewo, są bulwersujące.

– Policjanci wstępnie ustalili, że kierujący pojazdem marki Chrysler nie ustąpił pierwszeństwa i doprowadził do zderzenia z prawidłowo jadącym Fordem, którym kierowała 22-latka z powiatu brodnickiego, a następnie oddalił się w nieznanym kierunku. Na miejscu został wykorzystany pies tropiący. Dzięki skutecznym działaniom funkcjonariuszy mężczyzna został odnaleziony i zatrzymany – informuje oficer prasowy Komendy Powiatowej Policji w Tucholi. Od **Łukasza Tomaszewskiego** kolejnego poranka – w niedzielę 7 czerwca dowiedzieliśmy się, że 21-latek czekał na postawienie zarzutów, bo... właśnie trzeźwiał w policyjnej celi. Pobrano też jego krew do badań na obecność innych substancji. Jednocześnie ustalono, że mężczyzna miał już orzeczony zakaz prowadzenia pojazdów.

Ostatecznie dowiadujemy się, że 21-latek z gminy Lubiewo miał nieco ponad 1,8 promila. Usłyszał trzy zarzuty: spowodowanie zdarzenia drogowego i ucieczka z miejsca zdarzenia; kierowanie pojazdu pod wpływem alkoholu; kierowanie pojazdem pomimo zakazu sądowego. Udało nam się także ustalić, dlaczego młody mężczyzna już taki zakaz ma. Dostał go wcześniej za prowadzenie pojazdu bez wymaganych uprawnień.

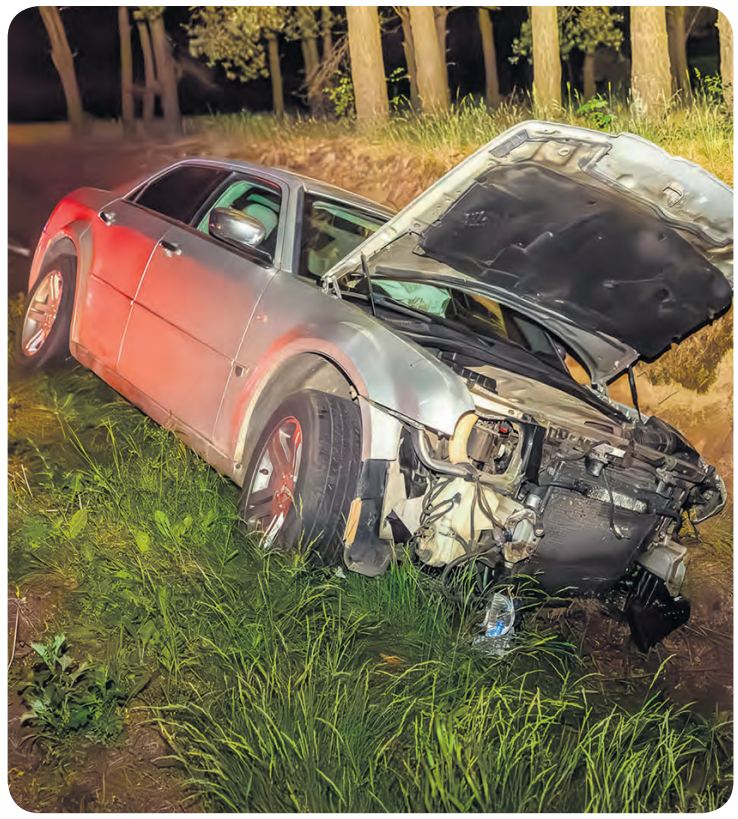

Tym chryslerem jechał 21-latek. Porzucił auto 300 metrów od poszkodowanych i próbował uciekać pieszo. Został schwytany.

Piotr Paterski,
Arkadiusz Lorbiecki,
fot. Arkadiusz Lorbiecki

Ogłoszenie płatne

Panu
Maciejowi Gierszewskiemu
pracownikowi Urzędu Miejskiego w Tucholi
Rodzinie oraz Bliskim
wyrazy szczerego współczucia,
żalu i słowa otuchy
z powodu śmierci
Ojca
Śp. Stefana Gierszewskiego
składa
Burmistrz Tucholi
Tadeusz Kowalski
wraz z pracownikami
Urzędu Miejskiego w Tucholi

OGŁOSZENIE

Zgodnie z art. 35 ust. 1 ustawy z dnia 21 sierpnia 1997 r. o gospodarce nieruchomościami, **Wójt Gminy Gostycyn** informuje, iż **9.06.2026 r.** został wywieszony na tablicy ogłoszeń Urzędu Gminy Gostycyn, ul. Bydgoska 8, w sołectwach na okres 21 dni oraz zamieszczony na stronie Biuletynu Informacji Publicznej Gminy Gostycyn (http://www.bip.gostycyn.pl/) wykaz dot. dzierżawy gruntu położonego w Pruszczu.
Szczegółowe informacje można uzyskać w Urzędzie Gminy Gostycyn, pok. 2, tel. (52) 336 73 17.

Wójt Gminy Gostycyn
mgr Ireneusz Kucharski

Ogłoszenie

Wójt Gminy Lubiewo informuje, że stosownie do art. 35 ust. 1 ustawy z dnia 21 sierpnia 1997 r. o gospodarce nieruchomościami (t.j. Dz. U. z 2026 r. poz. 399) w gablocie Urzędu Gminy Lubiewo został wywieszony na okres 21 dni od 11.06.2026 r. do 02.07.2026 r. wykaz nieruchomości stanowiących własność Gminy Lubiewo, przeznaczonych do dzierżawy. Informacja podana jest również na stronie internetowej w zakładce: NIERUCHOMOŚCI – MIESZKANIA: gospodarka nieruchomościami.

Ogłoszenie płatne

Wójt Gminy Kęsowo podaje do publicznej wiadomości,
że na tablicy ogłoszeń w siedzibie Urzędu Gminy w Kęsowie oraz na stronie internetowej www.bip.kesowo.pl w dniu 11.06.2026 r. został wywieszony na okres 21 dni wykaz nieruchomości przeznaczonej do najmu.

eprasa.pl 04816d649c

Sprawa przetargu ws. budowy wodociągu ponownie przed KIO

Tym razem firma, która w postępowaniu ogłoszonym przez Gminę Tuchola złożyła najwyższą ofertę, odwołała się od jego unieważnienia. – Pewnie będziemy musieli chodzić po sądach i udowadniać, że mieliśmy rację, decydując się na taki krok – stwierdził burmistrz Tadeusz Kowalski.

O losy inwestycji polegającej na budowie sieci wodociągowej w rejonie Legbąda (w miejscowościach: Łosiny, Barłogi, Rzepiczna, Koślinka, Niwki i Lasek) dopytywała podczas piątkowej sesji (29 maja) radna **Barbara Drewczyńska**.

Przypomnijmy, że Gmina Tuchola w lutym rozstrzygnęła przetarg na realizację inwestycji, ale później została zobligowana przez Krajową Izbę Odwoławczą do unieważnienia wyboru najkorzystniejszej oferty i ponownego przystąpienia do oceny ofert. Był to efekt odwołania wniesionego przez Zakład Robót Instalacyjno-Inżynieryjnych Hydropex Sp. z o.o. Sp.k. ze Złotowa, który zarzucił zwycięzcy postępowania – Przedsiębiorstwu Komunalnemu z Tucholi – zastosowanie rażąco niskiej ceny. Oferta PK opiewała na 3.075.000 zł, zaś firmy ze Złotowa na 6.150.000 zł.

Nie będzie inwestycji, może być proces

Ci, którzy śledzili sprawę na naszych łamach, zapewne pamiętają, że burmistrz **Tadeusz Kowalski** nie krył rozczarowania decyzją KIO, jak i samym długim oczekiwaniem na rozpatrzenie odwołania. Rozważał nawet skierowanie skargi do premiera. Z uwagi na krótki czas, jaki pozostał na realizację inwestycji i wykorzystanie zewnętrznego dofinansowania, lokalny samorząd finalnie nie zdecydował się na ponowne rozstrzygnięcie przetargu. Unieważnił postępowanie, co jak się okazuje, poskutkowało kolejnym odwołaniem złotowskiej spółki do KIO.

Odpowiadając na pytanie radnej, włodarz przyznał, że gmina na pewno nie będzie realizować inwestycji w ramach tego postępowania. Spodziewa się za to sporu prawnego z firmą, która po raz kolejny zakwestionowała decyzję samorządu. Podkreślił jednocześnie, że zarówno on, jak i urzędnicy dołożyli wszelkich starań, aby wykorzystać dostępne dofinansowanie.

– Byłoby grzechem nie skorzystać z takiego dofinansowania, wiedząc, że nie mamy jeszcze pełnego nasycenia wodociągami. Niestety, często jesteśmy zaskakiwani sytuacjami, w których nagle pojawiają się dodatkowe środki dla samorządów, a terminy ich wykorzystania są bardzo krótkie. Wiedząc, że takie możliwości mogą się pojawić, przygotowaliśmy plan funkcjonalno-użytkowy właśnie po to, aby móc sięgnąć po te pieniądze – tłumaczył.

Gmina wróci do projektu, jeśli pojawią się środki

Burmistrz podkreślił jednocześnie, że inwestycja związana z wodociągiem, która finalnie nie doszła do skutku, nie była odpowiedzią na liczne wnioski mieszkańców, lecz wynikała przede wszystkim z dostępności środków przeznaczonych na rozwój infrastruktury wodociągowej.

– Znamy stan sieci wodociągowej w naszej gminie i chcieliśmy skorzystać z okazji, ponieważ właśnie na taki cel były dedykowane środki. Często z tęsknotą wracamy do kryteriów realizacji inwestycji obowiązujących w Programie Inwestycji Strategicznych Polski Ład. Wówczas mogliśmy realizować zadania, których mieszkańcy najbardziej oczekiwali i które były najpilniejsze. W tym przypadku narzucony był konkretny obszar, na który można było przeznaczyć środki, a dodatkowo pieniądze pojawiły się niejako w ostatniej chwili, z oszczędności innych projektów – mówił.

Zdaniem burmistrza, gdyby nie odwołanie złotowskiej firmy, inwestycję udałoby się zrealizować rzutem na taśmę. Dodał jeszcze, że dokumentacja przygotowana na potrzeby zadania nie zostanie zmarnowana.

– Ten plan funkcjonalno-użytkowy pozostaje aktualny. Jeśli pojawią się możliwości finansowania, wrócimy do tego tematu. Nawet jeśli ich nie będzie, a potrzeby mieszkańców nadal będą duże, nie wykluczamy realizacji części tych zadań z własnych środków – zaznaczył Tadeusz Kowalski.

Agata Wiśniewska

„Emerycka szajka” w Tucholi

W czwartek (11 czerwca) o godzinie 18:00 na scenie TOK-u zagoszczą kryminalne intrygi, brawurowa akcja i genialny humor! Wszystko za sprawą spektaklu „Emerycka szajka”, na który zapraszają TOK oraz Grupa Teatralna „Szpakowaci” działająca przy UTW WSG filia w Cekcynie.



Sztuka swą premierę miała 8 maja w cekcyńskim domu kultury i została przyjęta niezwykle ciepło przez publiczność.

„Emerycka szajka” to komedia sensacyjna oparta na bestsellerowej prozie szwedzkiej autorki Cathariny Ingelman-Sundberg. Opowiada historię pensjonariuszy domu opieki, którzy zamiast spokojnej starości wybierają przestępczą ścieżkę, by polepszyć sobie warunki życia.

Wydarzenie ma charakter szczególny – widowisko uświetnia 10 lat pracy scenicznej Grupy Teatralnej „Szpakowaci”. Spektakl został już niezwykle ciepło przyjęty w Cekcynie, teraz pora na stolicę Borów Tucholskich.

Za adaptację tej niezwykłej historii odpowiada **Mirosław Kulesza**, a całość wyreżyserował **Andrzej Chichłowski**.

Wstęp na wydarzenie wolny!

(aw), fot. Anna Lipska

Na scenie zobaczymy utalentowanych członków chóru „Struny Głosowe”:
Marta – Ewa Bednarska-Chmara,
Tina – Zofia Smoleń,
Anna – Magda Rychłowska,
Genia – Bogusław Sumionka,
Grabi – Grzegorz Łukaszewski
oraz:
Siostra w domu opieki – Jadwiga Łukaszewska,
Maitre d’hotel/Siostra młodsza – Grażyna Boczulak,
Pokojówka – Ilona Lesikowska,
Inspektor policji – Grzegorz Tichmann.
Nad sprawnym przebiegiem spektaklu czuwać będą Gertruda Gromowska (inspicjent) oraz Łukasz Majrowski (nagłośnienie i oświetlenie).

Ogłoszenie płatne



eprasa.pl 04816d649c

Seria pożarów przy Osiedlu Leśnym w Tucholi. „Mamy podpalacza czy to bezmyślność?”



Jeden z dwóch pożarów na os. Leśnym w środę 3 czerwca. Szybka akcja służb zatrzymała rozprzestrzenianie się ognia. Wieczorem na szczęście nie wiało. Fot. Nadleśnictwo Tuchola



Zapadający zmrok i dogaszanie jednego z dwóch pożarów w Tucholi tuż przy os. Leśnym. Fot. (pp)

Bezmyślność czy celowe działanie? W ostatnich tygodniach straż pożarna regularnie wraca na Osiedle Leśne w Tucholi. W ubiegłą środę interweniowała w bliskiej odległości od siebie w tym samym czasie. Coraz trudniej mówić tu o przypadku.

– Wszystkie okoliczności będą wyjaśniane, jednak wiele wskazuje na to, że z dużym prawdopodobieństwem mogło dojść do celowego podpalenia – podała Regionalna Dyrekcja Lasów Państwowych w Toruniu na swoich mediach społecznościowych tuż po dwóch pożarach, do jakich doszło bardzo blisko od siebie prawie w tym samym czasie.

Służby ruszyły do akcji w środę (3 czerwca) rozpoczynającą długi weekend z Bożym Ciałem. Komenda Powiatowa Policji w Tucholi przedstawiła później, że:

– W środę wieczorem policjanci, podczas patrolowania ulic miasta, zauważyli dym unoszący się nad lasem w rejonie Osiedla Leśnego. Funkcjonariusze niezwłocznie udali się w to miejsce, aby ustalić jego pochodzenie. W lesie paliła się ściółka. Mundurowi natychmiast o tej sytuacji poinformowali dyżurnego, który wezwał straż pożarną. Policjanci, nie czekając na przyjazd innych służb, przystąpili do gaszenia ognia i podjęli czynności uniemożliwiające jego rozprzestrzenianie. Gdy dotarli strażacy, okazało się, że kilkaset metrów dalej również pali się runo leśne – czytamy w komunikacie przekazanym przez oficera prasowego KPP Tuchola **Łukasza Tomaszewskiego**.



Dromader na tucholskim niebie podczas akcji w wieczór poprzedzający Boże Ciało. Fot. (pp)

Dlaczego tak często trzeba interweniować na Leśnym? Pożary wracają

„Tygodnik Tucholski” był w ubiegłą środę na miejscu podczas akcji gaśniczej. W tym samym czasie wielu mieszkańców zwróciło uwagę na dromader na tucholskim niebie po zrzucie wody. Okazało się, że strażacy z Komendy Powiatowej Państwowej Straży Pożarnej w Tucholi interweniują przy dwóch zdarzeniach, prawie jednocześnie. Towarzyszyli im pracownicy Nadleśnictwa Tuchola, którzy uruchomili dromadera.

– Pierwszy pożar objął około 1000 m² poszycia leśnego w drzewostanie i był bardzo trudny do zlokalizowania. Drugi pojawił się na uprawie. Płonęła tzw. karpina – relacjonował na gorąco będący na miejscu rzecznik nadleśnictwa **Patryk Bośko**. Wśród wszystkich działających przy akcji pojawiała się spora wątpliwość... Dlaczego do dwóch zdarzeń doszło prawie w tym samym czasie i tak blisko siebie (w jednym z przypadków nieopodal popularnej ścieżki)? I dlaczego znów trzeba wracać w okolice Osiedla Leśnego?

10 kwietnia w tej okolicy również zapaliła się karpina, a ogień sięgał wysokości 8 metrów. Strażacy musieli wrócić na Leśne krótko później, 13 kwietnia. Wtedy spłonęło 700 m² małych drzewek buka, które były posadzone po nawałnicy z 2017 roku. Po wszystkich przypadkach pracownicy nadleśnictwa dziękowali mieszkańcom za czujność, a strażakom za ugaszenie pożarów w porę, zanim te się nie rozprzestrzeniły. Wszystkie służby z tyłu głowy mają bowiem potężne, tegoroczne pożary nie tylko budynków, ale też terenów leśnych, jak niedawno na Mazowszu czy w maju na wyjątkowo cennym terenie Puszczy Solskiej. W środę, tuż przed Bożym Ciałem, mieszkańcy z bliska obserwowali działania strażaków, służb leśnych i policji. Wśród ludzi pojawił się niepokój o swoje bezpieczeństwo i pytanie: „Mamy podpalacza, czy to bezmyślność?”.

Ludzie śmiecą tuż przy osiedlu. Niedopałków papierosów nie brakuje

Uzupełnijmy. Od dłuższego czasu mieszkańcy Leśnego, którym nie jest obojętny los swojej najbliższej okolicy, zwracają nam uwagę, że ludzie śmiecą w lesie obok osiedla. Szklane i plastikowe butelki czy papiery są przez nich regularnie zbierane podczas spacerów. Zdarzały się też niedopałki papierosów, niekiedy notorycznie wyrzucane w jednym miejscu blisko osiedla, tak jakby stała za tym jedna osoba wychodząca z domu zapalić. Przy osiedlu widać też sporo młodzieży, za to nieco dalej, w pobliżu ścieżki, jest miejsce, właściwie melina, w której zbiera się kilka osób, może bezdomnych.



Karpina paliła się w pobliżu os. Leśnego drugi raz w krótkim odstępie czasu.

Jeśli coś widziałeś, zadzwoń

Policja nadal prowadzi czynności zmierzające do ustalenia okoliczności powstania środowych pożarów. We wtorek rzecznik prasowy komendy poinformował nas, że sprawców jeszcze nie udało się znaleźć.

– Wszystkie osoby, które posiadają jakiekolwiek informacje dotyczące tego zdarzenia proszone są o kontakt z Komendą Powiatową Policji w Tucholi, tel. 47 75 23 200 – apeluje funkcjonariusz Łukasz Tomaszewski.

Piotr Paterski

Reklama





Ogłoszenie płatne

NIEODPŁATNA POMOC PRAWNA W POWIECIE TUCHOLSKIM

Starosta Tucholski zaprasza do korzystania z nieodpłatnych porad prawnych, nieodpłatnego poradnictwa obywatelskiego w punktach zlokalizowanych na terenie Powiatu Tucholskiego, według poniższego harmonogramu:

- **Tuchola** – Książnica Tucholska – od poniedziałku do piątku w godz.11:30-15:30
- **Gostycyn** – Gminny Ośrodek Kultury (poniedziałek 9:00-13:00)
- **Kęsowo** – Urząd Gminy w Kęsowie (wtorek 8:00-12:00)
- **Śliwice** – Gminny Ośrodek Kultury (środa 13:00-17:00)
- **Cekcyn** – Gminny Ośrodek Kultury (czwartek 8:00-12:00)
- **Lubiewo** – Urząd Gminy w Lubiewie (piątek 8:00-12:00)

UWAGA! Udzielanie nieodpłatnej pomocy prawnej odbywa się po wcześniejszym umówieniu terminu:

1. **za pośrednictwem systemu teleinformatycznego Ministerstwa Sprawiedliwości znajdującego się pod adresem: https://zapisy-np.ms.gov.pl,**
2. **pod numerem telefonu (52) 559 07 51 w godzinach pracy Starostwa Powiatowego w Tucholi.**

Nieodpłatna pomoc prawna, nieodpłatne poradnictwo obywatelskie przysługują osobie uprawnionej, która nie jest w stanie ponieść kosztów odpłatnej pomocy prawnej i która złoży stosowne oświadczenie w formie pisemnej – przypadku korzystania z pomocy w punkcie oraz w formie ustnej w przypadku korzystania z pomocy za pośrednictwem środków porozumiewania się na odległość. Pomoc prawna przysługuje również osobie fizycznej prowadzącej jednoosobową działalność gospodarczą niezatrudniającą innych osób w ciągu ostatniego roku, która złoży wymagane oświadczenia.

Nieodpłatna pomoc prawna i nieodpłatne poradnictwo obywatelskie przysługują osobie chcącej dokonać zgłoszenia naruszenia prawa w rozumieniu ustawy z dnia 14 czerwca 2024 r. o ochronie sygnalistów.

Lista jednostek nieodpłatnego poradnictwa obywatelskiego

Lista jednostek nieodpłatnego poradnictwa dostępna jest dla mieszkańców powiatu i obejmuje w szczególności: poradnictwo rodzinne, psychologiczne, pedagogiczne, z zakresu pomocy społecznej, w sprawie rozwiązywania problemów alkoholowych i innych uzależnień, w sprawie przeciwdziałania przemocy w rodzinie, w ramach interwencji kryzysowej, dla bezrobotnych, dla osób pokrzywdzonych przestępstwem, a także z zakresu praw konsumentów, praw dziecka, praw pacjenta, ubezpieczeń społecznych, prawa pracy, prawa podatkowego, dla osób w sporze z podmiotami rynku finansowego i inne.

Lista dostępna jest na stronie Powiatu Tucholskiego www.tucholski.pl w zakładce: Nieodpłatna Pomoc Prawna i na stronie Biuletynu Informacji Publicznej www.bip.tucholski.pl

eprasa.pl 04816d649c

Michał Nowacki zaprasza do Kruszki

Takiego wydarzenia jeszcze nie było. A organizuje je rolnik popularny, choć... „nieprofesjonalny”

Demofarma u Rolnika NIEprofesjonalnego. To nazwa zaplanowanego na 19 czerwca wydarzenia, które wspólnie z partnerami organizuje młody gospodarz Michał Nowacki. Znany z niekonwencjonalnych pomysłów mieszkaniec gminy Cekcyn przyznaje: czegoś takiego jeszcze na tym gospodarstwie nie było. Zaprasza wszystkich zainteresowanych, niezależnie od tego, jak blisko są branży agro.

Kruszka 26, gmina Cekcyn. Ta lokalizacja powinna przyciągnąć przedstawicieli branży rolniczej 19 czerwca. To na tym gospodarstwie odbędzie się wydarzenie Demofarma u Rolnika NIEprofesjonalnego. Gdyby szukać najprostszego określenia, możemy nazwać je tematycznym „rolniczym festiwalem”. To inicjatywa tutejszego młodego gospodarza Michała Nowackiego, w Polsce znanego jako Rolnik NIEprofesjonalny czy Niepro. Nowacki zasłynął z doskonałego wykorzystania internetowych mediów społecznościowych jeszcze w momencie, gdy ich przeznaczenie kojarzyło się przede wszystkim z lekką rozrywką. On również zaczął przedstawiać treści rozrywkowe, ale jednocześnie podszedł do tematu znacznie głębiej. Głośne stały się jego nagrania, które przedstawiają blaski i cienie rolnictwa w Polsce, sytuacje najbliżej samego rolnika i gospodarstwa. W internecie śledzą go setki tysięcy ludzi. On sam wykorzystuje popularność nagłaśniając rolnicze protesty, osobiście biorąc w nich udział. Nowacki, mieszkaniec gminy Cekcyn, jest jednym z najbardziej rozpoznawalnych rolników młodego pokolenia w całym kraju.

Pomysł organizacji Demofarmy jest jednak w jego przypadku zupełną nowością. Wydarzenie nie odbyłoby się, gdyby nie zaangażowanie kilkunastu partnerów, w tym firmy Agrosimex. Patronat medialny mają „Tygodnik Tucholski”/tygodnik.pl oraz Farmer.pl.

Pokaz szacowania szkód? Brzmi ciekawie

Czego możemy spodziewać się w piątek 19 czerwca? Wydarzenie startuje o 11:00 i potrwa do godz. 16:00. Michał Nowacki zapowiada lustrację poletek z kolekcją odmian rzepaku i zbóż ozimnych i technologie nawożenia. W planie jest pokaz maszyn rolniczych i korzystanie z drona. Bardzo ciekawie zapowiada się temat, który niezmiennie budzi emocje! To pokaz szacowania szkód w uprawach. Uzupełnią to konkurs i biesiada.

Nie zapomnij odwiedzić cekcyńskiego młyna

Atrakcją towarzyszącą będą odwiedziny młyna w Cekcynie, który w ostatnim czasie stale zmienia oblicze – dzięki stowarzyszeniu Cekcyński Młyn Inicjatyw. Akurat w tym czasie otwarta w młynie będzie już wystawa poświęcona dawnemu życiu na wsi czy rzemiośle. Można spodziewać się eksponatów rolniczych sprzed dekad. Młyn będzie otwarty dla zwiedzających w godzinach 11:00-16:00.

(pp)

Odsłonięcie pomnika „Poezja 18. Południka”

Krzywogoniec połączy poezję, tradycję i geografię

W Krzywogońcu w gm. Cekcyn w pierwszy letni weekend poezja spotka się z tradycją Nocy Świętojańskiej, lokalną kuchnią, muzyką z Włoch, a nawet... geografią. Wszystko za sprawą Festynu Poetyckiego Leśnej Pszczoły ze Świętojańskim Poezjowaniem, organizowanego przez Fundację czAR(T) Krzywogońca.

Tegoroczna edycja odbędzie się 19 i 20 czerwca. W piątek mieszkańcy i goście będą mogli uczestniczyć w warsztatach wyplatania wianków, natomiast główne wydarzenia zaplanowano na sobotę. Impreza zostanie podzielona pomiędzy Galerię Sztuki w Krzywogońcu oraz amfiteatr nad jeziorem.

Odsłonięcie pomnika z południkiem

Nowością – w sobotę o godz. 17:00 – będzie odsłonięcie pomnika „Poezja 18. Południka”, którego autorem jest bydgoski rzeźbiarz **Gracjan Kaja**, absolwent Akademii Sztuk Pięknych w Gdańsku, autor licznych realizacji rzeźbiarskich, murali i projektów w przestrzeni publicznej. Jego dorobek obejmuje zarówno rzeźby sakralne, jak i realizacje upamiętniające ważne postaci i wydarzenia. Pomysł jest nietypowy i wyrasta bezpośrednio z lokalizacji wioski. Krzywogoniec przecina bowiem 18. południk długości geograficznej wschodniej, dokładnie: 18°02’13,2’’E. To ta sama linia, która łączy Krzywogoniec m.in. z: Bydgoszczą, Sztokholmem, Kapsztadem, a także z Cekcynkiem, Bysławiem, Starym Suminem czy Cierplewem. Założone w 2011 roku bydgoskie Bractwo 18. Południka promuje współpracę miejscowości połączonych tą umowną linią.

Organizatorzy chcą wykorzystać ten fakt do stworzenia nowej, rozpoznawalnej atrakcji turystycznej regionu oraz symbolicznej sieci kontaktów między miejscowościami leżącymi w pobliżu tego samego południka. W Krzywogońcu stanie pomnik ławeczki z siedzącą na niej poetką.

„Złota Pszczoła”, poeci i wianki

Zapowiadana impreza powstała w 2018 roku jako próba połączenia świata literatury z tradycją borowiacką oraz budowania mostów między mieszkańcami wsi i miast. Organizatorzy podkreślają, że zależy im nie tylko na promocji poezji, ale również na przywracaniu szacunku dla przyrody, dawnych zwyczajów i lokalnego dziedzictwa.

Podczas festynu poznamy laureatów trzech konkursów. Najbardziej prestiżowy z nich, „O Złotą Pszczołę” (rozpocznie się o godz. 16:00 w Galerii Krzywogoniec 53), skierowany jest do autorów projektów tomów poetyckich inspirowanych przyrodą. Nagrodą główną jest nie tylko wydanie książki, ale także profesjonalna opieka redakcyjna oraz organizacja spotkań autorskich.

Program sobotniego spotkania obejmuje również wykłady poświęcone obecności przyrody w poezji, prezentację różnych odmian miodów, wieczór autorski laureatów konkursu oraz degustację regionalnych potraw przygotowanych przez Koło Gospodyń Wiejskich w Iwcu.

Wieczorem, o godz. 20:00 wydarzenie przeniesie się nad jezioro, gdzie w ramach Świętojańskiego Poezjowania odbędzie się spektakl „Hej Sobótka, Sobótka” i pokaz kuchni świętojańskiej, również przygotowany przez KGW w Iwcu, a także finały konkursów związanych z tradycją sobótkową. Ponadto rozstrzygnięte zostaną konkursy „Woda i Ogień” na wiersz inspirowany Nocą Świętojańską oraz konkurs na najpiękniejszy, własnoręcznie wykonany wianek.

Koncert artystki z Werony

Muzyczną gwiazdą wieczoru w amfiteatrze w Krzywogońcu będzie **Stefania Avolio** z Werony – pianistka, wokalistka i kompozytorka, której twórczość łączy elementy muzyki klasycznej i oryginalnych odmian popu. Artystka koncertowała już m.in. we Włoszech, Niemczech, Polsce, Szwecji i Islandii, a jej najnowszy album „I Have Been Here” ukazał się w 2025 roku. Koncert w Krzywogońcu zakończy całe wydarzenie.

Za organizacją festynu stoi Fundacja czAR(T) Krzywogońca kierowana przez **Grażynę Wojcieszko**, poetkę, tłumaczkę i animatorkę kultury.

Hanna Szulwic

Ogłoszenie płatne



eprasa.pl 04816d649c

Gmina zakończyła rok z nadwyżką. Wójt z jednogłośnym absolutorium

W środę (3 czerwca) odbyła się sesja absolutoryjna Rady Gminy Gostycyn. Uczestniczący w posiedzeniu radni nie mieli wątpliwości – wszystkie uchwały związane z wykonaniem ubiegłorocznego budżetu podjęli jednomyślnie. Tym samym wójt Ireneusz Kucharski otrzymał kolejne w swojej samorządowej karierze absolutorium.



Po przyjęciu uchwał budżetowych na ręce skarbniczki Anny Beredy i wójta Ireneusza Kucharskiego trafiły gratulacje oraz kwiaty. Na zdjęciu także zastępczyni włodarza Dorota Gromowska oraz przewodniczący rady Ryszard Sucharski.

Gmina Gostycyn rok 2025 zakończyła dochodami w kwocie 44.257.367,66 zł, co stanowiło 103,14 proc. planowanych dochodów, oraz wydatkami na poziomie 40.680.649,29 zł. Tym samym rok zamknął się nadwyżką budżetową w wysokości 3.576.718,37 zł. Natomiast zadłużenie samorządu na koniec tego okresu wyniosło 4.652.172 zł. Na inwestycje wydatkowano 4.380.402,97 zł, w tym dofinansowania z Unii Europejskiej na łączną kwotę 3.718.947,57 zł.

Pozytywna ocena wykonania budżetu

Zanim radni udzielili wójtowi wotum zaufania i absolutorium za wykonanie ubiegłorocznego budżetu, opinię Regionalnej Izby Obrachunkowej przedstawiła **Grażyna Kida**. Ona też, w imieniu komisji rewizyjnej, wystąpiła z wnioskiem o udzielenie absolutorium wójtowi **Ireneuszowi Kucharskiemu**.

– Budżet realizowany był zgodnie z prawem, rzetelnie, gospodarnie i zgodnie z przyjętymi celami – przedstawiła stanowisko komisji rewizyjnej.

W zarządzonych głosowaniach wszyscy radni uczestniczący w sesji zagłosowali „za”. Podobnie jak w roku ubiegłym nie znaleźli się chętni mieszkańcy, którzy chcieliby zabrać głos na temat raportu o stanie gminy.

Wspólny wysiłek na rzecz gminy

Wójt Ireneusz Kucharski, zabierając głos, ocenił, że wynik głosowań jest potwierdzeniem, iż władze gminy postępują zgodnie z tym, co za zasadne uznają zarówno rada, jak i mieszkańcy.

– Bardzo wam dziękuję za to zaufanie, całej radzie gminy, a także za bardzo dobrą współpracę, której mogą nam pozazdrościć niektórzy włodarze innych gmin. Dzięki temu, że potrafimy się porozumieć w wielu sprawach, nawet tych trudnych, zawsze znajdujemy złoty środek z pożytkiem dla naszej gminy i jej mieszkańców. Dziękuję za zrozumienie różnych trudnych spraw. Pozwólcie również, że dzisiejsze głosowanie uznam za nasz wspólny sukces – radnych, pracowników urzędu, sołtysów oraz dyrektorów podległych jednostek: Gminnego Ośrodka Kultury, Gminnej Biblioteki Publicznej, PHU Kamionka, naszych szkół, a także wszystkich osób, które zajmują się realizacją zadań na rzecz gminy i jej mieszkańców. Bardzo im wszystkim za to dziękuję, bo jest to nasz wspólny wysiłek – mówił włodarz.

W sposób szczególny wójt podziękował swoim najbliższym współpracowniczkom: skarbniczce **Annie Beredzie**, zastępczyni **Dorocie Gromowskiej** oraz sekretarz **Hannie Kufel**.

– Czasy są trudne i niespokojne. Tym bardziej gratuluję panu wójtowi i dziękuję wszystkim za współpracę oraz pomoc. Jako rada zawsze będziemy starali się wspierać działania wójta na rzecz naszych mieszkańców – powiedział z kolei **Ryszard Sucharski**, przewodniczący rady.

Tekst i fot. Agata Wiśniewska



Część radnych uczestnicząca w środowych obradach.

Nowa infrastruktura już prawie gotowa

Budowa ronda na skrzyżowaniu ulic Głównej, Tucholskiej i Pilskiej oraz ścieżki pieszo-rowerowej wzdłuż ul. Tucholskiej jest już na zaawansowanym etapie. W najbliższych dniach rozpoczną się pierwsze odbiory wykonanych robót.



Na zdjęciu fragment ścieżki pieszo-rowerowej z wykonaną nawierzchnią bitumiczną.

Inwestycję, polegającą na budowie ronda na skrzyżowaniu ulic Głównej, Tucholskiej i Pilskiej oraz wykonaniu blisko 800-metrowej ścieżki pieszo-rowerowej wzdłuż ul. Tucholskiej realizuje firma Solo Duo Sp. z o.o. Wartość inwestycji przekracza 4,5 mln zł i jest w znacznej mierze dofinansowana ze środków Rządowego Funduszu Polski Ład. Wkład własny Gminy Gostycyn do zadania wynosi około 230 tys. zł.

Nowe rondo ma znacząco poprawić bezpieczeństwo i płynność ruchu drogowego na skrzyżowaniu drogi wojewódzkiej nr 237 z ul. Pilską. Z kolei ścieżka pieszo-rowerowa zapewni mieszkańcom oraz wszystkim użytkownikom drogi komfortowe i bezpieczne warunki do poruszania się pieszo i rowerem.

W ramach zadania realizowana jest także budowa kanalizacji deszczowej, nowych zatok autobusowych, chodników, oświetlenia oraz zjazdów do posesji.

Tekst i fot. (aw)

Wielka Klonia świętowała Dzień Dziecka

Piana, motocykle i uśmiechy od ucha do ucha!

Plac rekreacyjno-sportowy w Wielkiej Kloni zamienił się we wtorek (2 czerwca) w prawdziwe centrum dziecięcej radości. Piękna, słoneczna pogoda przyciągnęła zarówno najmłodszych, jak i nieco starszych mieszkańców. To było popołudnie pełne niezapomnianych wrażeń!

Już od samego początku festynu plac tętnił życiem. O nudzie nie mogło być mowy, bo lista atrakcji wydawała się nie mieć końca. O odpowiednią dawkę energii i świetnej zabawy zadbali animatorzy z Kids Club z Czerska, którzy porwali dzieci do wspólnych aktywności. Dużym powodzeniem cieszyły się także brokatowe tatuaże oraz stoisko z kolorowymi zabawkami i balonikami.

Dla małych artystów wyjątkową strefę przygotowały panie z Gminnej Biblioteki Publicznej w Gostycynie. Pod ich czujnym okiem dzieci tworzyły efektowne serduszka z kolorowego piasku.

Coś dla ducha, ale i coś dla brzucha!

Zapach, który unosił się nad placem, to zasługa niezawodnych pań z rady sołeckiej. Ich domowe gofry z rozmaitymi dodatkami znikały w mgnieniu oka. Do tego chłodny, pyszny sok dla dzieci i aromatyczna kawa dla dorosłych tworzyły idealny zestaw piknikowy. Oczywiście, jak na prawdziwy festyn przystało, nie zabrakło też klasyków: waty cukrowej oraz chrupiącego popcornu. Ogromną popularnością cieszyły się również gigantyczne dmuchańce.

Ryk silników i sportowe emocje

Prawdziwą gratką dla fanów techniki i motoryzacji były odwiedziny wyjątkowych gości. Druhowie z OSP Wielka Klonia z dumą prezentowali wnętrze swojego wozu bojowego, pozwalając każdemu chętnemu poczuć się jak prawdziwy strażak za kierownicą. Z kolei motocykliści z grupy MAGNETO z Żalna przyciągnęli fanów jednośladów – dzieci chętnie pozowały do zdjęć na potężnych maszynach i dopytywały o ciekawostki dotyczące pojazdów.

– Dużą atrakcją okazał się wyścig na rolkach. Chociaż zgłosiło się tylko trzech uczestników, zabawa była przednia. Pozostali gorąco kibicowali startującym. Podczas wyścigu obecni byli również funkcjonariusze policji, którzy pomogli strażakom zabezpieczyć imprezę – relacjonuje **Katarzyna Henszczyk**, sołtyska Wielkiej Kloni.



Czy dzieci uwielbiają motocykle? Wystarczy spojrzeć na to zdjęcie!

Pierwsze miejsce zajęła **Liliana Szczepańska**, drugie **Sara Kołomyjska**, a trzecie **Wiktoria Bartlewska**. Dziewczynki pamiątkowe medale odebrały z rąk funkcjonariuszy KPP, co było dla nich dodatkowym wyróżnieniem.

Finał w białym puchu

To, co najlepsze, organizatorzy zostawili jednak na sam koniec. Prawdziwym hitem imprezy okazało się widowiskowe piana party. Chmury białego puchu momentalnie przykryły plac, a do wspólnego szaleństwa w pianie dołączyła... żywa maskotka Pikachu! Ta niespodzianka wywołała absolutną euforię wśród dzieci.

– Imprezę zaliczamy do bardzo udanych, o czym świadczyły uśmiechy na twarzach najmłodszych. Dziękujemy wszystkim zaangażowanym za pomoc, a najmłodszym za obecność – podsumowuje z wdzięcznością sołtyska.

Agata Wiśniewska, fot. Sołectwo Wielka Klonia

eprasa.pl 04816d649c

Widok na Jezioro Grochowskie z innej perspektywy

Do końca października na Jeziorze Grochowskim ma zostać wykonany pływający pomost. Inwestycję zrealizuje gmina Kęsowo przy wsparciu finansowym gminy Chojnice.

Wójtowie sąsiednich gmin, położonych w dwóch różnych powiatach (tucholskim i chojnickim), ponownie łączą siły, aby wzbogacić lokalną infrastrukturę zarówno z myślą o mieszkańcach, jak i odwiedzających Bory Tucholskie turystach. Mowa tutaj szczególnie o miłośnikach jednośladów.

Przy akwenie położonym na granicy gmin Chojnice i Kęsowo, przy drodze wojewódzkiej nr 240, tuż przed wjazdem do Silna od strony Tucholi, znajduje się już punkt wypoczynkowy dla rowerzystów, wykonany również dzięki współpracy wspomnianych samorządów. Do końca października ma się tam także pojawić pływający pomost.

– Z propozycją wykonania pomostu wyszedł wójt gminy Chojnice, Zbigniew Szczepański, argumentując, że jeziora nie widać zbyt dobrze ze względu na zarastający brzeg. Chodzi o to, aby stworzyć możliwość wejścia na pomost widokowy, który nie będzie przeznaczony do cumowania łodzi, lecz do podziwiania jeziora, odpoczynku na ławeczce i zaczerpnięcia świeżego powietrza – mówi wójt gminy Kęsowo, **Radosław Januszewski**.



Inwestycja na Jeziorze Grochowskim zostanie wykonana po wakacjach ze względu na konieczność uzyskania wymaganych pozwoleń wodnoprawnych.

Inwestycja o łącznej wartości około 100.000 zł zostanie zrealizowana przy montażu finansowym w proporcji 1:1. Wykonawcą zadania, wyłonionym w trybie zapytania ofertowego, jest firma Karos z Bartoszyc.

Tekst i fot. Agata Wiśniewska

XV Żalińskie Moto Show

Ryk silników i moc muzyki. Żalno szykuje się na wielkie święto motocyklistów

W sobotę (13 czerwca) Bractwo Motocyklowe Magneto Żalno -Tuchola zaprasza na jubileuszową, bo 15. edycję swojej sztandarowej imprezy, która na płytę żalińskiego boiska przyciąga nie tylko wielbicieli jednośladów, ale całe rodziny. I tym razem nie zabraknie atrakcji dla młodszych i starszych. Poza tym wydarzenie będzie stało mocno pod znakiem muzyki, a motocykliści podczas swojej parady odwiedzą nowe miejsca.



Parada motocyklowa tradycyjnie przejedzie przez tucholski rynek. Fot. Wiktoria Słomińska

Żalińskie Moto Show to impreza dobrze znana w środowisku motocyklistów, którzy, aby dotrzeć do Żalna, pokonują nieraz setki kilometrów. Jak informuje prezes Bractwa Motocyklowego Magneto Żalno-Tuchola, nie inaczej będzie w tym roku.

– Bawić się z nami będą motocykliści, którzy w tym celu przejadą nawet 450 kilometrów – mówi **Janusz Midykowski**, podkreślając jednocześnie, że w tym roku bractwo skupia się przede wszystkim na świętowaniu swoich 15. urodzin.

Najpierw parada, potem wspólna zabawa

Tradycyjnie wydarzenie rozpocznie się od mszy świętej. Początek liturgii w Parafii pw. Matki Bożej Nieustającej Pomocy w Żalnie zaplanowano na godzinę 13.00. Pół godziny wcześniej odbędzie się zbiórka motocyklistów przy Szkole Podstawowej w Żalnie.

Po mszy (około godziny 14.00) rozpocznie się parada motocyklowa, która liczyć będzie około 30 kilometrów. Jej uczestnicy udadzą się drogą wojewódzką nr 240 do Tucholi. Po nawrotce na rondzie zaplanowano krótki postój na tucholskim rynku. Następnie motocykliści skierują się na Wiśniówkę i Małą Komorzę, a stamtąd do Stobna i Raciąża. Kolejnym punktem na trasie będzie Piastoszyn, skąd uczestnicy wrócą do Żalna.

Tutaj czekać będzie pyszna grochówka, którą – wzorem lat ubiegłych – przygotowują i serwują panowie z żalińskiego bractwa. O podniebienia uczestników zadbają także Restauracja Grasz w Zielone oraz KGW w Żalnie.

Po przerwie obiadowej rozpoczną się konkursy, które organizatorzy mają już dopracowane do perfekcji. Można spodziewać się przeciągania liny, siłowania na rękę czy jazdy na wyjątkowym rowerze. Z myślą o najmłodszych na płycie boiska staną dmuchane zamki, ale nie będą one jedyną atrakcją dla dzieci.

Rock i muzyka klubowa

Jubileuszowa impreza Magneto będzie mocno muzyczna.

– Zagra Postulat, ale także młoda grupa TOK&ROCK – zapowiada prezes motocyklistów.

Na płycie żalińskiego boiska pojawi się również mocna ekipa DJ-ów: DJ Motyl, Boniu, Regan i Caspersky. Swoje umiejętności zaprezentują także tucholskie mażoretki.

Dzięki karetce z Prabut na bieżąco będzie można kontrolować stan swojego zdrowia. Ze swoim stoiskiem rozstawi się także LGD Bory Tucholskie. Wydarzenie wspierają lokalne samorządy – Gmina Kęsowo oraz Starostwo Powiatowe w Tucholi.

Agata Wiśniewska

Weekend pod znakiem roweru

B-CK w Kęsowie zaprasza w najbliższy weekend (13-14 czerwca) na wydarzenia, które poruszą głowę i nogi! W sobotę spotkanie z Danielem Kocujem, podróżnikiem i autorem książki „Bike'owa podróż". Natomiast w niedzielę będzie można wykręcać wspólnie kilometry podczas Objazdowego Rajdu Rowerowego!

Miłośnicy jednośladów powinni być bardzo zadowoleni z oferty, jaką przygotowała kęsowska placówka kultury.

W sobotę w B-CK gościć będzie **Daniel Kocuj** – podróżnik, autor i człowiek, który zamiast tylko marzyć… wsiadł na rower i przejechał pół świata! Spotkanie, w ramach którego na tapet wzięta zostanie jego publikacja „Bike'owa podróż", rozpocznie się o godzinie 16:00. Jak zapowiadają organizatorzy, można spodziewać się wydarzenia pełnego humoru, przygód i historii z 26 krajów!

– To będzie opowieść, która pokaże, że warto ruszyć w drogę i spełniać swoje marzenia. Po spotkaniu zapraszamy także na Dyskusyjny Klub Książki w wyjątkowej odsłonie, bo bezlitosnej. Wspólnie z Danielem porozmawiamy krytycznie o jego książce – mówi **Izabela Modrzejewska**.

Ahoj przygodo!

Następnego dnia, w niedzielę (14 czerwca), odbędzie się Objazdowy Rajd Rowerowy. Uczestnicy pokonają trasę liczącą około 24 km prowadzącą z Kęsowa przez Sicinki, Tuchółkę i Jeleńcz z powrotem do Kęsowa. W Tuchółce zaplanowano dłuższy postój. W programie znalazły się ognisko z kiełbaskami oraz gry i zabawy.

Rajd rozpocznie się o godzinie 14.00. Zbiórkę uczestników wyznaczono przy B-CK. W wydarzeniu weźmie udział również Daniel Kocuj. B-CK zachęca do udziału w rajdzie całe rodziny.

– To będzie przygoda, nie wyścig – zapewnia pracownica biblioteki.

Agata Wiśniewska

Reklama



eprasa.pl 04816d649c

Osiedle Leśne w końcu oddycha z ulgą? Nie chcą zapeszać

Tomasz Stybaniewicz – prezes PK – daleki jest od odtrąbienia sukcesu, ale potwierdza, że uciążliwości zapachowe związane z działalnością oczyszczalni zmniejszyły się w ostatnim czasie. To pokłosie współpracy z gminami: Cekcyn, Kęsowo i Gostycyn, które odprowadzają ścieki do tucholskiej instalacji.

Podczas ostatniej sesji Rady Miejskiej w Tucholi, która odbyła się 29 maja, radny **Mariusz Górecki** – ten sam, który we wrześniu 2024 roku wspólnie z prezesem Przedsiębiorstwa Komunalnego kontrolował skalę smrodu na Osiedlu Leśnym – publicznie podziękował w imieniu mieszkańców za to, że uciążliwości zapachowe w końcu zniknęły.

Podczas posiedzenia nie było już **Tomasza Stybaniewicza**, dlatego poprosiliśmy go o komentarz i wyjaśnienie, jak udało się opanować sytuację, z którą najmocniej borykały się położone najbliżej instalacji domy.

Samorządowa solidarność zamiast sądów

Jak słyszymy, kluczowe okazało się uderzenie w przyczynę problemu, czyli w zagniwające ścieki płynące z sąsiepdnich rejonów. Dziś udaje się to kontrolować dzięki chemicznemu dozowaniu substancji wiążących siarkowodór bezpośrednio u dostawców.

– Cieszę się, że gminy solidarnie i ze zrozumieniem podeszły do tego tematu – mówi Tomasz Stybaniewicz.

– Poziomy siarkowodoru w tych zagnitych ściekach osiągały wcześniej wartości, które stanowiły bardzo duże zagrożenie nie tylko dla zdrowia, ale i dla życia pracowników oczyszczalni. Gdyby takiej zgody włodarzy nie było, pewnie czekałyby nas spory sądowe.

Gmina Cekcyn kupiła już swoją stację dozującą, a PHU Kamionka z Gostycyna korzysta z urządzenia pożyczonego od firmy zewnętrznej. Do akcji włączyła się też solidarnie sama Tuchola – PK przez całe lato dozuje środek do ścieków płynących z najdalszych okolic, takich jak Raciąż czy Komorza, aby nie zagniwały po drodze. Dzięki tym działaniom parametry trafiających do Tucholi ścieków są pod kontrolą.

Monitoring i „odpukanie w niemalowane”

Mimo wyraźnej poprawy, prezes PK tonuje nastroje i zaznacza, że system wymaga ciągłej czujności i monitoringu.

– Staramy się mieć ten parametr pod kontrolą i odpukać w niemalowane, żeby tylko nie zapeszyć. Mieliśmy już takie sytuacje, kiedy to wychwyciliśmy awarie stacji dozujących jeszcze zanim uciążliwości zapachowe dotarły do mieszkańców. Trzeba cały czas o tym myśleć i wiedzieć, co się na bieżąco dzieje – mówi Stybaniewicz.

Osiedle Leśne bez ochrony. Czas na hermetyzację

To, że problem dotykał głównie Osiedle Leśne, wynika z lokalizacji. Z budynków na skraju ulicy Byczkowskiego widać już samą oczyszczalnię. W dodatku teren ten został pozbawiony naturalnego bufora. Las, który dawniej izolował mieszkańców od zakładu, został doszczętnie zniszczony przez nawałnicę w 2017 roku. Odradzający się tam młodnik dopiero rośnie.

Dla porównania na osiedlu położonym do drugiej stronie DW 240 – w Rudzkim Moście zgłoszenia drastycznie spadły już w ubiegłym roku, po tym jak Cekcyn zakończył przebudowę przepompowni w Cekcynku.

Tucholskie Przedsiębiorstwo Komunalne nie zamierza jednak poprzestać na obecnych działaniach i szykuje się do kolejnego kroku.

– Idziemy w dobrym kierunku, ale nie spoczywamy na laurach tylko dlatego, że gminy dozują chemię. Za chwilę będziemy przykrywać tę część wstępną, mechaniczną, żeby ją w pełni zhermetyzować i ograniczyć w kolejnym etapie dalszą emisję zapachów – zapowiada prezes.

– Niemniej powiem tak: nieśmierdząca oczyszczalnia to oksymoron. Kiedy mówimy „oczyszczalnia”, pierwsze co człowiekowi przychodzi na myśl, to brzydki zapach. Zupełnie wyeliminować się go pewnie nie da – kończy Tomasz Stybaniewicz.

Agata Wiśniewska

Zakupy ciążą, a odpocząć nie ma gdzie...

Do naszej redakcji zgłosił się starszy mieszkaniec Alei LOP w Tucholi. Jak podkreśla, dla wielu seniorów powrót z zakupów na targowisku przy ul. Warszawskiej bywa sporym wyzwaniem. – Nam, starszym ludziom, trudno jest donieść zakupy do mieszkań. Bardzo pomocne byłoby ustawienie chociaż dwóch ławek wzdłuż ulicy, gdzie można byłoby na chwilę przysiąść i odpocząć w drodze do domu – mówi tucholanin. Sprawdziliśmy, czy taki pomysł ma szansę na realizację.

Wiosną i latem targowisko przy ul. Warszawskiej przeżywa prawdziwe oblężenie. Oferta wzbogaca się o nowalijki, świeże owoce i warzywa, dlatego z ryneczku chętnie korzystają mieszkańcy całego miasta, w tym seniorzy zamieszkujący osiedla największej tucholskiej spółdzielni mieszkaniowej.

Nasz Czytelnik zwraca uwagę, że wzdłuż Alei LOP brakuje miejsc, w których można byłoby odpocząć podczas powrotu z ciężkimi zakupami. Co prawda ławki znajdują się pomiędzy blokami, jednak skorzystanie z nich wymaga zejścia z głównej trasy i nadłożenia drogi.



Z targowiska korzystają liczni mieszkańcy. Nie wszyscy mają jednak siłę wrócić do domu bez chwili odpoczynku.

Zapytaliśmy władze Spółdzielni Mieszkaniowej Lokatorsko-Własnościowej, czy widzą możliwość ustawienia dodatkowych ławek.

Są obawy...

Wiceprezes spółdzielni zaznacza, że problemem nie jest tu kwestia własności terenu. Granica między nieruchomościami spółdzielni i gminy przebiega wzdłuż chodnika.

– Nie mielibyśmy problemu z porozumieniem się z gminą. Obawiamy się natomiast, że ławki ustawione w pobliżu sklepów spożywczych mogłyby stać się miejscem spotkań osób spożywających alkohol. Niestety takie sytuacje już przerabialiśmy na terenach spółdzielni. Otrzymywaliśmy skargi mieszkańców na hałas, wulgaryzmy i zakłócanie ciszy nocnej. Zdarzało się nawet, że sami mieszkańcy domagali się likwidacji ławek – mówi **Damian Warmiński**.



To właśnie wzdłuż Alei LOP zdaniem naszego Czytelnika powinny stanąć ławki dla seniorów wracających z zakupów.

Najpierw inwestycja

Jak informuje **Agnieszka Kram-Pestka**, kierowniczka Wydziału Rozwoju Gospodarczego w Urzędzie Miejskim w Tucholi, ustawienie ławek przy Alei LOP mogłoby nastąpić na wniosek mieszkańców lub reprezentującej ich spółdzielni. Jednocześnie zaznacza, że sama aleja została przewidziana do kompleksowej rewitalizacji, dlatego przed rozpoczęciem inwestycji nie należy spodziewać się posadowienia takiej infrastruktury.

Przedsięwzięcie ma zostać podzielone na etapy. Zakres prac obejmuje m.in. wymianę nawierzchni drogi, modernizację sieci podziemnych, budowę nowych chodników i miejsc parkingowych oraz wycinkę drzew – 12 liściastych i 14 iglastych.

– Idziemy od ulicy Świeckiej. Realizowana będzie Sportowa, pozostały fragment Grunwaldzkiej, a następnie cała Aleja LOP aż do wjazdu na OSiR. Dopiero po przygotowaniu kosztorysów inwestorskich i uzyskaniu zezwolenia na realizację inwestycji drogowej będziemy mogli podzielić zadanie na poszczególne etapy – wyjaśnia urzędniczka.

Na realizację inwestycji tucholski samorząd zamierza pozyskać środki zewnętrzne w ramach Rządowego Programu Rozwoju Dróg Lokalnych. Gmina planuje złożyć wniosek podczas jesiennego naboru, licząc na dofinansowanie w przyszłym roku.

Jak słyszymy, elementy małej architektury w postaci ławek mogłyby pojawić się po realizacji części inwestycji.

Tekst i fot. Agata Wiśniewska

Znowu napoleonka...

56-latka straciła prawo jazdy za przekroczenie dozwolonej prędkości

Policjanci Komendy Powiatowej Policji w Tucholi 8 czerwca (poniedziałek) podczas kontrolowania pojazdów na trasie Tuchola – Tleń zatrzymali prawo jazdy 56-letniej mieszkance Człuchowa.

– Laserowy miernik wskazał, że jej pojazd pędzi na drodze jednojezdniowej dwukierunkowej poza obszarem zabudowanym 128 km/h, w miejscu, gdzie obowiązuje ograniczenie do 70 km/h. Tym samym kobieta przekroczyła ją o 58 km/h – informuje oficer prasowy tucholskich mundurowych **Łukasz Tomaszewski.**

Patrol tucholskiej drogówki, oprócz zatrzymania prawa jazdy 56-letniej kobiecie, do jej konta dopisał 13 punktów karnych. Śpieszącej się kobiety nie ominęły także konsekwencje finansowe – policjanci nałożyli na kierującą mandat w kwocie 1500 zł.



Fot. Komenda Powiatowa Policji w Tucholi

Stróże prawa z KPP w Tucholi apelują o odpowiedzialność na drodze i stosowanie się do przepisów.

Anna Lipska

eprasa.pl 04816d649c

Do urzędu wpłynęło pismo z sołectwa z 142 podpisami

Orlen chce budować biogazownię w Żalnie. Mieszkańcy żądają informacji

Urząd Gminy Kęsowo wszczął postępowanie w sprawie wydania decyzji środowiskowej dla budowy biogazowni z modułem biometanowni w Żalnie. Taką instalację chce wybudować Orlen Biometan sp. z o.o. Mieszkańcy, pełni obaw, żądają od władz gminy wyjaśnień i transparentności. Wójt stara się tonować emocje i wskazuje na ogromne korzyści finansowe dla budżetu gminy oraz wielką szansę dla lokalnych rolników, zaznaczając jednocześnie, że długotrwała procedura dopiero się rozpoczyna.

Wniosek spółki Orlen Biometan został opublikowany w Biuletynie Informacji Publicznej 25 maja. Trzy dni później Urząd Gminy Kęsowo wszczął postępowanie w sprawie wydania decyzji o środowiskowych uwarunkowaniach dla przedsięwzięcia polegającego na budowie biogazowni z modułem biometanowni wraz z infrastrukturą towarzyszącą w Żalnie.

Wiadomość o planach realizacji tego rodzaju inwestycji wywołała natychmiastową reakcję mieszkańców sołectwa Żalno. Wyrazem ich zaniepokojenia jest pismo, które 9 czerwca wpłynęło do urzędu gminy opatrzone 142 podpisami. Lokalna społeczność wzywa w nim władze do pełnej otwartości i transparentności w sprawach dotyczących ich „żywotnych interesów". Mieszkańcy domagają się od wójta oraz rady gminy odniesienia się do ich obaw, proponując zorganizowanie spotkania informacyjnego w ciągu najbliższych dwóch tygodni. Chcą usłyszeć precyzyjne odpowiedzi na pytania o dokładną lokalizację oraz potencjalny wpływ instalacji na ich zdrowie i codzienne życie. Podobne wątpliwości wcześniej, za pomocą interpelacji datowanej na 31 maja, zasygnalizowała **Kamila Brauer**. Radna wciąż oczekuje na odpowiedź.

Biogazownia ma powstać za jeziorem

W sprawie skontaktowaliśmy się z wójtem **Radosławem Januszewskim**. Jak słyszymy, wniosek złożony przez Orlen Biometan dotyczy działki numer 497 w Żalnie, usytuowanej za jeziorem w kierunku Piastoszyna. Planowana instalacja zajmie około 5 ha i będzie miała moc około 4 MW. Jak dodaje, w Żalnie ma powstać typowa biogazownia rolnicza, w której wykorzystywane będą surowce pochodzenia rolniczego, głównie kiszonka z kukurydzy. Wójt odnosi się do podnoszonych kwestii uciążliwości zapachowych, tłumacząc, że nowoczesne biogazownie i biometanownie służą właśnie do neutralizacji zapachów.

Procedura może potrwać kilka lat

Włodarz szczegółowo wyjaśnia również sam proces administracyjny. Podkreśla, że po wpłynięciu oficjalnego wniosku urząd miał prawny obowiązek wszcząć postępowanie. Obecnie sprawa jest na samym początku – dokumenty wysłano do zaopiniowania. Zdaniem wójta cały proces przechodzenia przez rygorystyczne procedury środowiskowe, w tym sporządzenie raportu oddziaływania na środowisko i jego weryfikacja przez liczne instytucje, jest niezwykle długi, trwa kilka lat i może nie zakończyć się w obecnej kadencji samorządu. Dopiero na samym końcu tego procesu wójt stawia swoją pieczątkę. Włodarz zapewnia jednocześnie, że na każdym etapie procedowania takiej inwestycji przewidziane są konsultacje społeczne.

Pół miliona złotych dla budżetu gminy?

Radosław Januszewski akcentuje wymiar ekonomiczny i finansowy przedsięwzięcia. Podkreśla, że Orlen Biometan to poważny i stabilny inwestor obecny na polskim rynku, a nie przypadkowa firma. Koncern już teraz wspiera gminę, pomagając chociażby lokalnym strażakom poprzez swoją fundację. Jak wylicza włodarz, Orlen zadeklarował inwestycję na poziomie 160 milionów złotych. Podatek od powstałych tam budowli mógłby zasilić budżet gminy kwotą nawet pół miliona złotych rocznie. Wójt stawia sprawę otwarcie: gmina Kęsowo ma jedne z najniższych dochodów podatkowych na mieszkańca, demografia jest nieubłagana, a koszty utrzymania samorządu ponosić trzeba. Nowe podatki są potrzebne „jak powietrze".

– Czy gmina może pozwolić sobie na zignorowanie i przegonienie tak dużego inwestora? – pyta.

„Dla rolników to kwestia być albo nie być"

W trakcie rozmowy z „Tygodnikiem" Radosław Januszewski przyznaje, że w powstaniu biometanowni dostrzega ratunek dla polskiego rolnictwa.

– W gminie Kęsowo funkcjonuje 500 gospodarstw, a opłacalność produkcji rolnej drastycznie spada przez czynniki zewnętrzne oraz zalewanie rynku tanimi produktami z Ukrainy i krajów Mercosur – mówi wójt.

Jak dodaje, jego zdaniem biometanownia to dla rolników kwestia „być albo nie być". Dzięki niej mogliby podpisać stabilne, długoletnie kontrakty na dostawy kiszonki z kukurydzy (przy stawkach rynkowych rzędu 150–200 zł za tonę), co zapewniłoby byt ich rodzinom i gospodarstwom na długie lata.

Włodarz deklaruje, że szanuje każdy głos społeczny, ponieważ to mieszkańcy zdecydowali o jego wyborze, a w samym Żalnie zawsze notował najwyższe poparcie. Jednocześnie nie ukrywa osobistego żalu. Z bólem serca czyta pojawiające się w przestrzeni publicznej skrajne opinie o rzekomym zatruwaniu miejscowości, spadku cen nieruchomości czy wypuszczaniu szczurów na Żalno. Nie rozumie, skąd biorą się te argumenty, ponieważ sam odbył 10 specjalistycznych szkoleń i przejechał Polskę wzdłuż i wszerz, aby osobiście poznać procesy produkcyjne i szczegóły bezpiecznego wytwarzania biogazu. Aby podnieść poziom wiedzy mieszkańców wójt zapowiada szkolenia prowadzone przez ODR w Minikowie oraz wyjazdy studyjne do funkcjonujących biometanowni.

Agata Wiśniewska

Ponad 250 podpisów pod petycją w sprawie stanu drogi. „To nie jest miejsce dla transportu ciężkiego"

Temat złego stanu drogi powiatowej na odcinku z Bysławka do Minikowa wybrzmiewał niejednokrotnie podczas zebrań wiejskich i sesji Rady Gminy Lubiewo. Głos zabierał często radny Kazimierz Pilarski. Teraz zainicjował petycję, pod którą zebrał ponad 250 podpisów. Czego konkretnie domagają się mieszkańcy od władz powiatu?

Radny w ciągu kilku dni zebrał 257 podpisów mieszkańców Minikowa i Bysławka oraz użytkowników drogi łączącej te miejscowości. Podpisy złożone zostały pod petycją w sprawie „natychmiastowej wymiany" nawierzchni drogi powiatowej numer 1038C.



W sprawie stanu drogi powiatowej 1038C na odcinku między Bysławkiem a Minikowem interweniuje radny Kazimierz Pilarski. Fot. Anna Lipska

Nikt tej drogi nie budował dla transportu ciężkiego

Kazimierz Pilarski spotkał się ze starostą tucholskim **Andrzejem Urbańskim**, aby osobiście przekazać dokument z poparciem wielu osób. Jak nam relacjonuje, przez włodarza powiatu został przyjęty dobrze i jest pełen nadziei na pozytywne rozpatrzenie złożonej petycji.

– Nasza droga powiatowa 1038C wbrew pozorom jest intensywnie uczęszczana przez transport towarów ciężkich i lekkich, bo stanowi niejako skrót dla kierowców jadących z drogi wojewódzkiej nr 240 w kierunku Gostycyna, Sępólna Krajeńskiego i dalej. Dlatego w rzeczywistości natężenie ruchu jest potężne, a droga istniejąca od 51 lat na pewno nie była budowana z zamiarem przeznaczenia jej dla dużego czy rolniczego transportu. Ta petycja wynikła z troski mieszkańców, ale też przedsiębiorców, którzy kontaktowali się ze mną w sprawie stanu drogi – tłumaczy „Tygodnikowi" Kazimierz Pilarski. Zaznacza, że zawarte w petycji argumenty nie są wyłącznie jego prywatnymi, ale reprezentują zdanie dużej grupy ludzi.

Swoje podpisy oprócz mieszkańców Minikowa czy Bysławka, złożyło kilku radnych i przedsiębiorców.

– Teraz mamy wielką nadzieję i zaufanie do starosty, całego zarządu powiatu i Zarządu Dróg Powiatowych, ale też włodarzy gminy Lubiewo, że wspólnie uda się nam pozyskać środki na remont drogi i w końcu raz na zawsze ten problem zażegnamy. Nie sposób dalej pisać próśb i udawać, że wszystko jest dobrze, kiedy tak nie jest – podsumowuje radny z Minikowa.

Doraźne naprawy nie mają większego sensu

W petycji przekazanej 3 czerwca staroście Andrzejowi Urbańskiemu czytamy, że radny Pilarski, działający w imieniu mieszkańców Minikowa, Bysławka oraz użytkowników odcinka: „zwraca się z pilnym apelem o natychmiastowe podjęcie działań zmierzających do kompleksowej wymiany nawierzchni drogi powiatowej numer 1038C na odcinku Minikowo – Bysławek, której obecny stan techniczny jest skrajnie zły i stanowi realne zagrożenie dla bezpieczeństwa mieszkańców oraz wszystkich użytkowników ruchu drogowego".



Tak wyglądał jeden z gorszych odcinków drogi 1038C w kierunku Minikowa. Obecnie drogowcy naprawiają newralgiczne fragmenty traktu, o którego remont w całości zabiegają jego użytkownicy. Fot. nadesłane

W petycji wymienione są: rozbicia nawierzchni, głębokie ubytki, pęknięcia i zapadliska. Jak tłumaczą autorzy, poruszanie się drogą wymaga nieustannego omijania dziur, co ma zmuszać kierowców do niebezpiecznych manewrów. Pod wątpliwość poddawana jest celowość doraźnych napraw, bo te nie spełniają swojej roli w dłuższej perspektywie, a w dodatku są nieekonomiczne.

Pismo zwieńczono m.in. stwierdzeniem, że w związku z wymienionymi argumentami wnosi się o odstąpienie od kolejnych doraźnych napraw w związku z ich nieskutecznością, a także o pilne zabezpieczenie środków i rozpoczęcie procedury kompleksowej wymiany nawierzchni, przy przedstawieniu konkretnego harmonogramu realizacji tej inwestycji.

Anna Lipska

eprasa.pl 04816d649c

Lubiewo

Z takich bram remiza będzie znana! Imponująca strażacka uroczystość

Lubiewo w sobotnie popołudnie (6 czerwca) było miejscem potrójnego święta: gminnych obchodów Dnia Strażaka, otwarcia zmodernizowanej remizy OSP i III Dni Lubiewa. Siedziba strażaków od teraz należy do jednej z najbardziej charakterystycznych w regionie.



Przejeżdżając obok jednostki warto zatrzymać się i z bliska przyjrzeć ozdobionym bramom.

Społeczność gminy Lubiewo, a przede wszystkim sołectwa Lubiewo, na długo zapamięta sobotnie (6 czerwca) potrójne wydarzenie, którego poszczególne części odbywały się w najważniejszych punktach wsi.

Marzenia stały się namacalną rzeczywistością

Świętowanie w Lubiewie rozpoczęło się od mszy w kościele pw. św. Mikołaja. Stamtąd w uroczystym przemarszu (ulicą Wojska Polskiego) zgromadzeni udali się przed remizę OSP, gdzie dokonano jej oficjalnego otwarcia po modernizacji. Obiekt zyskał m.in. dodatkowy garaż.

Koszt prac wykonanych przez Przedsiębiorstwo Handlowo-Usługowe „Koszowski" s.c. to 660.000 zł. Przejeżdżając obok jednostki warto zatrzymać się i z bliska przyjrzeć bramom ozdobionym graffiti z motywem, jak łatwo się domyślić – strażackim.

– Zaczęło się jak zawsze od marzeń naszych druhów, aby sprzęt, którym już dysponują, mógł być przechowywany w bezpiecznych warunkach. To nie tylko samochody strażackie, ale cenne wyposażenie, które jest niezbędne do ratowania mienia i życia ludzkiego. Dziękuję naszemu łącznikowi panu Alojzemu Ornowskiemu. Zorganizowaliśmy spotkania z ówczesnym wicemarszałkiem Zbigniewem Sosnowskim, dziś tu obecnym jako poseł na Sejm Rzeczypospolitej Polskiej. Były rozmowy, plan, a potem tak zwane zielone światło – wspominała w swojej przemowie wójt **Joanna Jastak**.

Dariusz Mioduski, prezes Legii, obecny razem z żoną. Oni także wsparli

Starania o inwestycję zaczęły się jeszcze w 2024 roku. Dokumentację projektową nieodpłatnie przygotował **Adrian Kowalski**, obecny sołtys Lubiewa. Po uzyskaniu dofinansowania w połowie ubiegłego roku przyszedł czas na znalezienie wykonawcy, a następnie podpisanie umowy i rozpoczęcie prac. Warto zwrócić uwagę, że druhowie jednostki własnym sumptem wykonywali prace pominięte w kosztorysie, tym samym dołożyli swoją cegiełkę do realizacji zadania.

– Dodatkowym marzeniem druhów były te ozdobne bramy. Przedsięwzięcie wsparli sponsorzy, m.in. obecni dziś **Anna** i **Dariusz Mioduscy** [Dariusz Mioduski to prezes Legii Warszawa, on i jego rodzina związani są od wielu lat z gminą Lubiewo – red.]. Z pewnością są tutaj też inne zaangażowane i wspierające osoby, którym bardzo serdecznie dziękuję [...]. Niech ten obiekt będzie gwarantem bezpieczeństwa i dbałości gminy o mienie oraz życie mieszkańców łączącym naszą wspólnotę.


Od lewej: Joanna Jastak, były prezes zarządu Oddziału Gminnego ZOSP RP w Lubiewie – Tadeusz Juraszewski i jego następca Maciej Zakryś.


Część strażaków wzorowych.


Strażackie święto tradycyjnie w najpiękniejszy możliwy sposób uświetniła Orkiestra Dęta Ochotniczej Straży Pożarnej w Bysławiu.


Potrójna uroczstość w Lubiewie była okazją do spotkań z sąsiadami zza płotu, jak i sąsiednich wsi.



Na terenie gminy Lubiewo te twarze nie budzą wielkiego zaskoczenia, bo to ludzie bardzo z nią związani. Dariusz Mioduski, prezes Legii Warszawa, wspólnie z żoną wsparli wykonanie ozdobnych bram do remizy.

Lista odznaczonych:

Złoty Znak Związku OSP RP:
druh Paweł Urban.

Złoty Medal za Zasługi dla Pożarnictwa:
druhna Michalina Chabowska.

Srebny Medal za Zasługi dla Pożarnictwa:
druhna Magdalena Okonek,
druh Leszek Haffke.

Brązowy Medal za Zasługi dla Pożarnictwa:
druhna Weronika Brzezińska,
druhna Bogumiła Pilarska,
druh Patryk Draws,
druh Jacek Lewandowski,
druh Piotr Jajor,
druh Błażej Winowiecki,
druh Piotr Okonek.

Odznaka Strażaka Wzorowego:
druhna Martyna Zabłocka,
druh Artur Dymarkowski,
druh Dariusz Pacek,
druh Mirosław Rytlewski,
druh Bartosz Krasoń,
druh Jakub Jaroch,
druh Mikołaj Grochowina.

eprasa.pl 04816d649c



Wstęgę przecięli: Andrzej Koszowski, Zbigniew Sosnowski w asyście członka Młodzieżowej Drużyny Pożarniczej, Joanna Jastak, Alojzy Ornowski, Krzysztof Zielazny, Tadeusz Pogoda, Przemysław Sznajdrowski, Wiesław Zabłocki i Daniel Pepłowski.



Druhna Martyna Zabłocka otrzymała Odznakę Strażaka Wzorowego.



Mieszkańcy gminy Lubiewo z zaciekawieniem przyglądali się strażackim częściom sobotniego wydarzenia.



Mieszkańcy Lubiewa wychodzili na ulice wsi i podziwiali strażacki korowód.



Podczas uroczystości wielokrotnie podkreślano, jak ważną rolę w lokalnej społeczności pełnią druhny i druhowie z OSP.

Niech święty Florian nad wami czuwa – podsumowała wójt Jastak. Ks. **Piotr Lubecki** poświęcił remizę, a wtedy dokonano oficjalnego przecięcia wstęgi.

Złoty druh

Na czele z Orkiestrą Dętą Ochotniczej Straży Pożarnej w Bysławiu świętujący przeszli następnie na teren Biblioteki – Centrum Kultury i Promocji Gminy Lubiewo, gdzie rozpoczęły się obchody Dnia Strażaka. Zgromadzeni goście, wśród których znaleźli się m. in.: posłanki **Agnieszka Kłopotek** i **Iwona Karolewska**, poseł **Zbigniew Sosnowski**, radni Sejmiku Województwa Kujawsko-Pomorskiego **Tadeusz Pogoda** i **Przemysław Sznajdrowski**, gen. **Roman Kaźmierczak**, wspomniani Mioduscy czy lokalni samorządowcy, wielokrotnie podkreślali, jak istotne role pełnią OSP w lokalnych strukturach. Zaproszeni goście wspólnie oddawali hołd ochotnikom za to, że są gotowi bezinteresownie nieść pomoc osobom potrzebującym – przy narażeniu swojego życia, i poświęceniu własnego czasu.

Listę odznaczeń dla druhen i druhów podajemy przy artykule. Warto podkreślić, że **Paweł Urban** otrzymał Złoty Znak Związku Ochotniczych Straży Pożarnych RP. Jest to najwyższe, jednostopniowe odznaczenie nadawane przez Prezydium Zarządu Głównego ZOSP RP. Otrzymują je osoby, które wyróżniły się długoletnią, aktywną działalnością na rzecz ochrony przeciwpożarowej lub Związku OSP RP.

Gen. Roman Kaźmierczak, prezes OSP Lubiewo – **Wiesław Zabłocki** i wieloletni prezes zarządu Oddziału Gminnego ZOSP RP w Lubiewie – **Tadeusz Juraszewski** otrzymali od posłanki Agnieszki Kłopotek pamiątkowe Medale Sejmu Rzeczypospolitej Polskiej za swoją postawę i długoletnią działalność na rzecz pożarnictwa w gminie Lubiewo.

Wiele serdecznych słów skierowano również do OSP z Lubiewa, która z okazji uroczystego otwarcia zmodernizowanej remizy otrzymała liczne prezenty w postaci wyposażenia do jednostki.

Zabawa na deser

Całości dopełniły III Dni Lubiewa. Organizatorzy wydarzenia przygotowali szereg atrakcji, m.in.: ściankę wspinaczkową, dmuchańce, strefę animacji, konkursy i stanowiska z jedzeniem. Była grochówka, grill czy słodkie wypieki. Chętni przejechać mogli się ciężarówką. Od godziny 19:00 o dobrą zabawę zadbał DJ Horse.

Tekst i fot. Anna Lipska

Gminny Związek Ochotniczych Straży Pożarnych RP w Lubiewie z nowymi władzami

Powiew świeżości

Sprawozdawczo-wyborczy zjazd Oddziału Gminnego Związku Ochotniczych Straży Pożarnych RP w Lubiewie zakończył się wybraniem nowych władz, zarządu, jak i członków komisji rewizyjnej. Kto zastąpił Tadeusza Juraszewskiego i Andrzeja Zemke?



Pamiątkowa fotografia wykonana podczas XIII zjazdu Oddziału Gminnego ZOSP RP w Lubiewie. Fot. FB Ochotnicza Straż Pożarna w Bysławiu

Zebranie sprawozdawczo-wyborcze zjazdu Oddziału Gminnego Związku Ochotniczych Straży Pożarnych RP w Lubiewie odbyło się 30 maja w remizie OSP Bysław. Tego dnia przy obecności: wójt gminy Lubiewo **Joanny Jastak**, przewodniczącego Rady Gminy Lubiewo **Krzysztofa Zielaznego**, komendanta KP PSP w Tucholi st. bryg. **Arkadiusza Krolla** oraz prezesa Zarządu Powiatowego ZOSP RP w Tucholi **Waldemara Kierzkowskiego** podsumowano ostatnich 5 lat działalności – poprzez przedstawienie sprawozdania z działalności ustępującego zarządu oraz komisji rewizyjnej. Lata 2021-2026 były czasem wytężonej pracy, setek wyjazdów do akcji, rozwoju jednostek i dbania o bezpieczeństwo mieszkańców całej gminy.

Tego dnia podjęto też ważne decyzje wpływające na przyszłość oddziału gminnego. Najbardziej emocjonalnym punktem spotkania były podziękowania dla ustępujących władz – druh **Tadeusz Juraszewski** przestał być prezesem, a druh **Andrzej Zemke** ustąpił z funkcji komendanta gminnego. Obaj wpisali się w historię Gminnego Związku Ochotniczych Straży Pożarnych RP w Lubiewie jako osoby oddane służbie i dbające o gotowość bojową oraz ciągły rozwój gminnych jednostek. Stery po nich objęli: druh **Maciej Zakryś** (OSP Klonowo), który został prezesem zarządu oddziału gminnego i druh **Krystian Puczyński** (OSP Bysław) wybrany do pełnienia funkcji komendanta gminnego.

Anna Lipska

eprasa.pl 04816d649c

Liczne jednostki straży w Śliwicach. Zapaliły się przewody od fotowoltaiki

We wtorek (2 czerwca) przyglądaliśmy się interwencji służb w centrum Śliwic.

Między godziną 9:00 a 10:00 w centrum Śliwic na ul. Dworcowej interweniowało 8 jednostek straży pożarnej (3×JRG Tuchola, 2×SOP Śliwice, OSP Śliwiczki, OSP Lińsk i OSP Cekcyn) oraz policja. O szczegóły akcji dopytujemy oficera prasowego Komendy Powiatowej Państwowej Straży Pożarnej w Tucholi.

– Otrzymaliśmy wezwanie o zadymieniu na poddaszu w okolicach komina budynku mieszkalnego. Na szczęście na poddaszu nic nie stwierdzono, natomiast w przewodzie kominowym znajdowały się przewody do instalacji fotowoltaicznej i to one uległy zapaleniu. Pożar jak gdyby ugasł samoistnie, nasza interwencja nie była konieczna. Nadzorowaliśmy jedynie to miejsce. Byliśmy przygotowani na ewentualne rozprzestrzenienie, gdyby coś się działo – słyszymy od **Grzegorza Poloka**.



Ogień na szczęście się nie rozprzestrzenił.



Aż 8 jednostek ruszyło do Śliwic 2 czerwca.

Jak dalej informuje oficer prasowy, na miejscu obecny był instalator instalacji fotowoltaicznej, aby ocenić sytuację. Nikomu nic się nie stało.

Tekst i fot. Anna Lipska

Spotkanie maszynistów. Nie zabrakło przedstawicieli gminy Śliwice

Kolej od dekad jest bliska gminie Śliwice i to nie tylko ze względu na położenie. To z tej gminy pochodzi wielu pracowników kolei, od maszynistów po konduktorów czy pracowników dworców. Część z nich związana była z lokomotywownią w Laskowicach Pomorskich. Byli kolejarze spotkali się po latach.

Spotkanie maszynistów, pracowników warsztatów i kadr związanych z lokomotywownią w Laskowicach Pomorskich miało miejsce w ostatnich dniach maja w restauracji „Pod Orłem” w Osiu. I nie jest to pierwszy taki zjazd. Ta inicjatywa zainaugurowana została w 2016 roku w Okoninach i powtórzono ją równo po dziesięciu latach, tym razemw Osiu. Na majowym spotkaniu pojawiło się aż 45 osób i trzeba przyznać, że... niektórzy po długiej przerwie się nie poznali. W kolejarskim towarzystwie nic jednak nie może przeszkodzić w doskonałej atmosferze. Dobre humory, nostalgiczne wspominki sprzed lat – dawnych czasów, młodości. Jak podpowiadają organizatorzy wydarzenia, jego uczestnicy to w dużej części mieszkańcy powiatu świeckiego, ale nie tylko. W grupie znaleźli się kolejarze pochodzący z powiatu tucholskiego, w tym z gminy Śliwice.



Kolejarskie spotkanie po latach. Wszyscy doskonale znają się z lokomotywowni w Laskowicach.

To ponadstuletnia historia!

Lokomotywownia w Laskowicach Pomorskich została oddana do użytku 10 listopada 1904 roku i funkcjonowała nieprzerwanie aż do 2 czerwca 1996 roku. Przez lata była ważnym ośrodkiem kolejowym regionu, zatrudniając łącznie 239 osób, w tym 119 maszynistów i pomocników maszynistów, 110 pracowników zaplecza warsztatowego oraz 10 osób kadry administracyjnej. W eksploatacji znajdowały się lokomotywy serii SM30, SP30, SM41, SM42 i SP42, a także wagony spalinowe SN52 i SN61. Obsługiwały one zarówno ruch pasażerski na liniach podmiejskich, jak i przewozy towarowe, pociągi zdawcze i gospodarcze, manewry oraz składy robocze. Administracyjnie lokomotywownia podlegała jednostce PKP w Bydgoszczy Głównej, stanowiąc istotny element kolejowej infrastruktury Pomorza.

(pp), fot. nadesłane

Młodzieżowa Giełda Piosenki

Wokalne talenty na scenie w Śliwicach. Kto zdobył nagrodę Grand Prix?

W Gminnym Ośrodku Kultury w Śliwicach zorganizowano Regionalny Konkurs Wokalny „Młodzieżowa Giełda Piosenki”. Na scenie zaprezentowali się młodzi i utalentowani wokaliści.

Na scenie Gminnego Ośrodka Kultury w Śliwicach wystąpili młodzi i utalentowani wokaliści z powiatu tucholskiego i jego okolic. Dużą grupę stanowiły dzieci z Czerska. Druga edycja Regionalnego Konkursu Wokalnego „Młodzieżowa Giełda Piosenki” zgromadziła zarówno solistów, jak i zespoły wokalne, które rywalizowały w trzech kategoriach wiekowych, tj. 7-10 lat, 11-14 lat i 15-21 lat.

Wyniki konkursu „Młodzieżowa Giełda Piosenki”

Kategoria I (7-10 lat)

I – Melania Szlachcikowska
II – Wiktoria Barecka
III – Lena Romczykowska
Wyróżnienie – Maria Chaberska, Oliwia Piesik, Amelia Wilkowska

Kategoria II (11-14 lat)

I – Wiera Lipińska
II – Rozalia Augustyńska
III – Jakub Kalinowski
Wyróżnienie – Eliza Kożuch, Marcelina Babińska

Kategoria III (15-21 lat)

I – Katarzyna Kożuch
II – Lena Babińska

Nagrodę Grand Prix otrzymała Rozalia Augustyńska.



Konkurs Wokalny „Młodzieżowa Giełda Piosenki” odbył się 30 maja w Gminnym Ośrodku Kultury w Śliwicach.

Na scenie wykonywania muzycznych utworów towarzyszyły wyjątkowe emocje. Bogactwo repertuaru, na który składały się utwory klasyczne, jak i współczesne przeboje podkreślało muzyczną wrażliwość. Po wysłuchaniu wszystkich prezentacji jury miało trudne zadanie wyłonienia najlepszych występów, bo poziom artystyczny konkursu był bardzo wysoki. Komisja oceniła np. walory wokalne, interpretację utworu, dobór repertuaru oraz ogólny wyraz artystyczny.

Anna Lipska, fot. GOK Śliwice

eprasa.pl 04816d649c

12-18 czerwca 2026



Treść programu i foto dzięki uprzejmości: Prasowej Agencji Telewizyjnej, Polsatu, TVP1, TVP2, TVN, TV4, TVN7, TV Puls, TV Trwam, TVP Kultura
INFORMUJEMY, ŻE REDAKCJA NIE PONOSI ODPOWIEDZIALNOŚCI ZA ZMIANY W PROGRAMACH TV
Wydawca: Dodatek sp. z o.o., ul. Wiatrakowa 11/3, 85-115 Bydgoszcz, tel. 516-018-821, e-mail: iwona@magraf.pl. Redaktor naczelny: Sławomir Grzmiel
ISSN 1643-2460 • Skład komputerowy: Magraf sp.j.
NR 24

Piątek

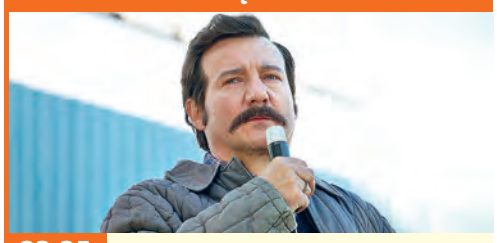

23:35 TVP KULTURA

Wałęsa. Człowiek z nadziei

Dramat biograficzny, Polska, 2013

W filmie „Wałęsa. Człowiek z nadziei" Andrzej Wajda odważnie łączy epokowe wydarzenia z tym, co prywatne, wręcz intymne. Przedstawia historię wielkich przemian, która przetoczyła się nie tylko przez zebrania partyjne, wiece i Okrągły Stół, ale także przez jedno z mieszkań na gdańskim osiedlu z wielkiej płyty. Próbuje uchwycić fenomen przemiany prostego, skupionego na codzienności człowieka w charyzmatycznego przywódcę. Po „Człowieku z marmuru" i „Człowieku z żelaza" film zamyka tryptyk, w którego centrum jest człowiek podejmujący walkę z niesprawiedliwością.

Sobota

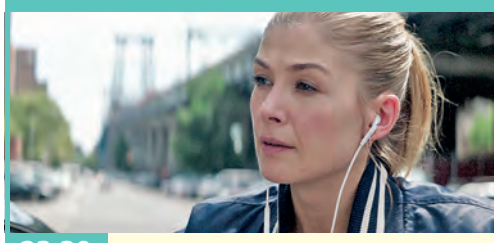

23:30 TVP 1

Trzy sekundy

Kryminał, Wielka Brytania, 2019

Kryminał o polskiej mafii, która opanowała narkotykowy rynek Nowym Jorku. W szeregi zorganizowanej grupy przestępczej ma przeniknąć były agent sił specjalnych Peter Koslow, by rozsadzić ją od środka. Agent działa na zlecenie FBI, godząc się na pewien układ. Dla zmylenia przeciwnika i zyskania wiarygodności, Koslow trafia do więzienia o zaostrzonym rygorze. Wskutek fatalnego zbiegu okoliczności, zostaje jednak zdemaskowany. Pozbawiony policyjnej ochrony i ścigany przez mafię, Peter Koslow od tej pory jest zdany wyłącznie na siebie.

INNE DATY EMISJI: PONIEDZIAŁEK, 00:40

Niedziela



00:15 POLSAT

Captain Fantastic

Obyczajowy, USA, 2016

Ben Cash (Viggo Mortensen) i sześcioro jego dzieci wiodą samotną egzystencję na odludziu, w górzystym regionie stanu Waszyngton. Ben i jego żona to byli lewicowi anarchiści, rozczarowani kapitalizmem i amerykańskim stylem życia. Zdecydowali się żyć w izolacji, aby zaszczepić swojemu potomstwu prawdziwe umiejętności przeżycia. Żyją inaczej niż przeciętna rodzina w Ameryce, jedzą to, co uda im się upolować, uprawiają sporty ekstremalne. Niestety Ben jest zmuszony opuścić swój raj i wkroczyć do świata, kwestionując swoje wyobrażenia o tym, co to znaczy być rodzicem.

Poniedziałek



23:30 TV PULS

Batalion Donbas

Dramat wojenny, Ukraina, 2019

Dwóch bojowników Batalionu Ochotniczego „Donbas" zostaje zamkniętych w mieście Ługwajsk po tym, jak armia rosyjska wkroczyła na Ukrainę i otoczyła dywizje armii ukraińskiej. Bojownicy starają się dotrzeć na teren nieobjęty bitwą. Będą musieli przedostać się przez linię frontu. Dowódcą Batalionu „Donbas" jest Beshoot (Taras Kostanczuk). Odtwórcą tej roli jest rzeczywisty dowódca „Donbasu", a połowa aktorów i statystów to prawdziwi ochotnicy „Donbasu", którzy przeżyli bitwę.

Wtorek



20:00 TVP KULTURA

Ich czworo

Teatr Telewizji, 2015

„Ich czworo" to jedna z najbardziej znanych komedii Gabrieli Zapolskiej, przygotowana dla Teatru TV w nowym kształcie realizacyjnym i w znakomitej obsadzie. Sama Zapolska przedstawiła historię trójkąta małżeńskiego, którego niezwykle pogłębiony psychologicznie obraz ma stanowić „syntezę głupoty". Inscenizacja Marcina Wrony kładzie nacisk na uniwersalny wymiar ludzkich charakterów, dzięki czemu spektakl wpisuje się w dzisiejszą rzeczywistość jako ważny element dyskusji na temat kondycji współczesnej rodziny.

Środa



23:10 TVN

Diuna: Część druga

SF, USA, Kanada, ZEA, Węgry, Włochy, Nowa Zelandia, Jordania, 2024

Film ukazuje imponującą podróż Paula Atrydy, który zawiera sojusz z Chani i Fremenami. Jednocześnie wkracza na wojenną ścieżkę, pałając żądzą zemsty na spiskowcach, którzy doprowadzili do upadku jego rodziny. Stając przed wyborem między miłością życia a losem znanego wszechświata, Paul pragnie zapobiec tragicznej przyszłości, którą tylko on potrafi przewidzieć.

INNE DATY EMISJI: PIĄTEK, 20:00

Czwartek



20:00 TV PULS

Wilcze echa

Dramat, Francja, 2019

Załoga supernowoczesnej łodzi podwodnej Titane wykonuje misję wojskową u wybrzeży Syrii. Specjalista od sonaru Chanteraide (François Civil) wykrywa niezidentyfikowany dźwięk z głębin, a chwilę później okręt zostaje zaatakowany. Po powrocie do portu okazuje się, że świat stoi na krawędzi wojny nuklearnej. Gdy dowództwo informuje o pocisku zmierzającym w stronę Francji, Titane otrzymuje rozkaz kontrataku. Jednak sonarzysta zaczyna podejrzewać, że mają do czynienia z podstępem, który może doprowadzić do katastrofy na globalną skalę.

PIĄTEK • 12 czerwca

TVP 1

05:10 **Złoty chłopak** - serial obycz., 2022
06:00 **Akacjowa 38** - serial, 2018
07:00 **Transmisja Mszy Świętej**
07:30 **Welon, fura i brawura** - reality show
08:00 **Serwis Info; Pogoda Info**
08:15 **Czterdziestolatek** - serial, Polska, 1975
09:20 **Ranczo** - serial kom., 2011
10:15 **Komisarz Alex** - serial krym.
11:05 **Ojciec Mateusz** - serial
12:00 **Serwis Info**
12:10 **Agrobiznes; Agropogoda**
12:40 **Magazyn Rolniczy**
13:00 **Słonie indyjskie z Prowincji Yunnan** - dokument, Franc., 2022
14:00 **Złoty chłopak** - serial obycz., 2022
15:00 **Serwis Info; Pogoda Info**
15:25 **Gra słów. Krzyżówka** - teleturniej
16:00 **Dziedzictwo** - serial, Turcja



17:00 **Teleexpress**
17:20 **Pogoda**
17:25 **Jaka to melodia?** - teleturniej muzyczny
18:05 **Reporterzy** - magazyn
18:25 **Akacjowa 38** - serial, 2018
19:30 **Program inform. 19.30**
19:55 **Pytanie dnia** - rozmowa
20:10 **Sport**
20:15 **Pogoda**
20:25 **Mundial 2026**
23:35 **Biały potok** - komediodramat, Polska, 2021
01:05 **Zabić Sekala** - dram. obycz., Polska, Czechy, Franc., Słowacja, 1998
03:10 **Morderstwa w Honfleur** - kryminał, Franc., 2024
04:45 **Wykrywacz kłamstw**
05:05 **Pytanie dnia** - rozmowa
05:30 **Reporterzy** - magazyn

TVP 2

03:30 **Mundial 2026**
06:20 **Anna Dymna - spotkajmy się** - rozmowa
06:55 **Dla niesłyszących - Barwy szczęścia** - serial obycz., 2026
07:30 **Pytanie na śniadanie - w tym: Serwis Info i Pogoda Flesz** - magazyn poranny
11:25 **Operacja zdrowie** - magazyn medyczny
12:00 **Rodzinka.pl** - serial komediowy
12:35 **Koło fortuny** - teleturniej
13:15 **Panna młoda** - serial obycz., Turcja, 2024
14:05 **Va Banque** - teleturniej
14:35 **Na sygnale** - serial fabularyzowany
15:05 **La Promesa** - serial obycz., 2024
16:00 **Koło fortuny** - teleturniej



16:35 **Familiada** - teleturniej
17:20 **Panna młoda** - serial obycz., Turcja, 2024
18:15 **Va Banque** - teleturniej
18:50 **Jeden z dziesięciu** - teleturniej
19:25 **Barwy szczęścia** - serial obycz., 2026
20:05 **Rodzinka.pl** - serial kom.
20:40 **Świat w obłokach - muzyczni spadkobiercy Marka Grechuty** - koncert, 2026
22:40 **63. KFPP w Opolu - Autobiografia - Jubileusz Bogdana Olewicza** - 2026
23:45 **Raz na milion lat - piosenki zespołu Republika** - koncert, 2025
01:55 **Rodzinka.pl** - serial kom.
02:25 **Mundial 2026**

TVN

05:40 **Uwaga!** - program interw.
05:55 **Ukryta prawda** - 32-letnia Aneta z radością informuje swojego męża Pawła, że jest w ciąży. Od lat bezskutecznie starali się o dziecko, bo badania wykazały, że...
06:50 **Kuchenne rewolucje** - program kulinarno-rozrywkowy
07:45 **Dzień Dobry TVN** - magazyn poranny
11:25 **Kuchenne rewolucje** - program kulinarno-rozrywkowy
13:40 **Ukryta prawda** - program obyczajowy
16:50 **Szpital św. Anny** - serial obycz., Polska
17:55 **Detektywi** - program kryminalny
19:00 **Fakty**
19:30 **Sport**
19:40 **Pogoda**
19:50 **Uwaga!** - program interwencyjny



20:00 **Diuna: Część druga** - SF, USA, Kan., ZEA, Węgry, Wł., N. Zel., Jordania, 2024. ●
23:35 **Zakonnica 2** - film, USA, 2023. Potężne zło zaczyna się rozprzestrzeniać w 1956 roku w pewnym francuskim mieście, gdy rozchodzi się wieść o brutalnym zamordowaniu księdza. Siostra Irena, rozpoczyna śledztwo w sprawie morderstwa
01:55 **Król Artur: Legenda miecza** - przygod., USA, Wlk. Bryt., 2017
04:30 **Uwaga!** - program interwencyjny
04:45 **Nauka jazdy** - reality show
05:15 **Recepta na stary dom** - program edukacyjny

POLSAT

06:00 **Nowy dzień**
08:00 **Halo tu Polsat** - poranny program informacyjno-rozrywkowy
11:30 **Gliniarze** - Dochodzi do brutalnego napadu na pracującą w lombardzie kobietę. Wszelkie tropy prowadzą do drobnego złodziejaszka, który był widziany w okolicy.
14:00 **Liga Narodów w siatkówce mężczyzn Polska** - Jap.
16:30 **Na Ratunek 112** - serial obyczajowy
17:00 **Gliniarze** - serial paradokumentalny
18:00 **Pierwsza miłość** - serial obyczajowy
18:50 **Wydarzenia** - program informacyjny
19:15 **Gość Wydarzeń** - rozmowa dnia
19:30 **Sport**
19:45 **Pogoda**



19:55 **Piraci z Karaibów: Skrzynia umarlaka** - sens., USA, 2006. Przed wielu laty awanturnik Sparrow obiecał oddać upiorowi swoją duszę i dołączyć do jego załogi, w zamian za dowodzenie „Czarną Perłą". Nadszedł czas spłaty zobowiązań...
23:10 **Znaki** - serial kryminalny
01:35 **Cicha noc** - sens., Wlk. Bryt., 2021. Małżeństwo Nell (Keira Knightley) i Simon (Matthew Goode) organizują coroczną świąteczną kolację w swojej wiejskiej posiadłości...
03:25 **Nasz Nowy Dom** - program rozrywkowy
04:55 **Disco Gramy** - program muzyczny
05:40 **Telezakupy TV Okazje**

TVP Kultura

06:00 **Afisz kulturalny ekstra**
06:15 **Tacy byliśmy - Bohdan Łazuka** - reportaż
06:45 **Tamte lata, tamte dni - Filip Bajon** - magazyn
07:25 **Pan wzywał, Milordzie?** - serial kom., Wlk. Bryt., 1988
08:30 **Klub profesora Tutki** - serial, Polska, 1968
09:00 **Zmiennicy** - serial, 1986
10:15 **Retro kino - Świat cyrku** - obycz., USA, 1964
13:00 **Portrety - Christopher Reeve - wieczny Superman** - dok., Franc., 2024
14:15 **Piotr Fronczewski zaprasza** - widowisko rozrywkowe
15:15 **Panna z mokrą głową** - obycz., Polska, 1994
17:00 **Samochodzik i templariusze** - serial przyg., Polska, 1971
18:20 **Video Killed the Radio Star - Metallica** - Wlk. Bryt., 2011

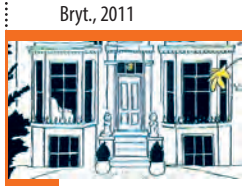

18:55 **Pan wzywał, Milordzie?** - serial kom., Wlk. Bryt., 1988
20:00 **Diuna** - SF, USA, 1984
22:25 **Powrót Sherlocka Holmesa** - Szkoła Priory - serial, Wlk. Bryt., 1986
23:35 **Wałęsa. Człowiek z nadziei** - dramat biograficzny, 2013 ●
01:55 **Noc krótkich filmów - Zakonnica** - animacja, Finlandia, 2023
02:25 **Ingmar Bergman: okiem choreografa** - dokument, Szwecja, 2016
03:30 **Tamte lata, tamte dni - Filip Bajon** - magazyn
04:10 **Radek wstępuje do zakonu** - dokument, Polska, 2016
04:50 **Teledyski**

TV Puls

06:00 **Policjanci z Miami** - serial kryminalny
08:00 **Kobra - oddział specjalny** - Semir i Paul prowadzą śledztwo w sprawie oszustki, która wykorzystuje sztuczki do okradania bogatych mężczyzn.
10:00 **Maria z przedmieścia** - serial obyczajowy
12:00 **Nie igraj z aniołem** - serial obyczajowy
13:00 **Wspaniałe stulecie** - serial kostiumowy
14:00 **Kurierzy** - Właściciel firmy kurierskiej „Twoja paczka", Jan (Piotr Szwedes), ma problemy kadrowe. Postanawia pomóc kurierom w pracy...
15:00 **Lombard. Życie pod zastaw** - paradokument
17:00 **Kurierzy** - serial paradokumentalny
18:00 **Lombard. Życie pod zastaw** - paradokument



20:00 **Momentum** - akcja, USA, RPA, 2015. Alexis (Olga Kurylenko) za sprawą swojego partnera bierze udział w wielkiej kradzieży. Planowana kradzież drogocennych diamentów ma ich ustawić na resztę życia...
22:00 **Anna** - akcja, Franc., USA, Kan., Rosja, 2019. Pod przykrywką pięknej, lecz kruchej piękności ukrywa się najniebezpieczniejsza morderczyni na świecie...
00:30 **Kobiety mafii 2** - akcja, Polska, 2019
03:10 **Taki jest świat** - przegląd wydarzeń z całego globu.
04:00 **Menu na miarę** - program kulinarny
05:00 **Dyżur** - serial medyczny

TVN 7

05:20 **Ten moment** - program opowiada o ludziach i chwilach, które na zawsze odmieniły ich los.
05:55 **Szkoła** - Irek Pasławski dostał od rodziców na osiemnastkę drogi samochód. Chłopak przyjechał nim do szkoły i wzbudził zainteresowanie uczniów.
08:45 **Ukryta prawda** - program obyczajowy
11:55 **W-11 Wydział Śledczy** - Ktoś napadł na mężczyznę, który w ciężkim stanie trafił do szpitala. W kręgu podejrzanych jest kobieta...
14:00 **Detektywi** - program kryminalny
15:00 **Szpital** - program obycz.
16:00 **Sędzia Anna Maria Wesołowska** - serial sądowy
18:00 **Sekrety życia** - serial paradokumentalny
19:00 **Ukryta prawda** - program obyczajowy



20:00 **Ojciec panny młodej** - kom., USA, 2022. Pewnego dnia córka szokuje rodziców, a zwłaszcza ojca, wiadomością o zaręczynach z chłopakiem, którego poznała na studiach we Włoszech. Zdruzgotany ojciec próbuje odzyskać swoją „malutką" córeczkę.
22:30 **Ocean's 8** - sens., USA, 2018. Debbie Ocean wychodzi z więzienia i przygotowuje skok życia.
00:50 **Sherlock Holmes** - sens., USA, Wlk. Bryt., Niemcy, 2009
03:25 **Żyjąc z potworem** - historie ludzi mieszkających z zabójcą
04:25 **Fachowcy** - program paradokumentalny

TV 4

06:00 Strażnik Teksasu - film akcji **07:55** Bogaty Dom - Biedny Dom - program paradok. **08:55** Policjantki i Policjanci **10:55** Na Ratunek 112 - serial obyczajowy **11:55** Dlaczego ja? - serial paradok. **13:55** Trudne sprawy - program obyczajowy
16:55 Policjantki i Policjanci - serial paradok. **18:00** Łowcy skarbów. Kto da więcej **19:00** Policjantki i Policjanci - serial paradok. **20:00** Gwiazdy Kabaretu - program rozrywkowy **22:00** Obcy kontra Predator - sens., USA, 2004 **00:05** STOP Drogówka - serial policyjny
01:05 Love Island. Wyspa miłości - reality show **02:10** Hardkorowy lombard **02:40** Interwencja - magazyn reporterów **02:55** Śmierć na 1000 sposobów **03:25** Lubię disco! **04:25** Top 10 - Lista Przebojów **05:30** Telezakupy TV Okazje

TV Trwam

09:45 Jestem mamą **10:00** Inf. dnia **10:30** Podróż Apostolska Papieża Leona XIV do Hiszpanii **11:10** Podróż Apostolska Papieża Leona XIV do Hiszpanii **12:00** Anioł Pański **12:03** Inf. dnia **12:20** Głos serca **13:05** Mateczniki Polskości
13:15 Podróż Apostolska Papieża Leona XIV do Hiszpanii **15:00** Modlitwa do Bożego Miłosierdzia **15:20** Mocni w Wierze **15:50** Ma się rozumieć **16:00** Inf. dnia **16:10** Natura Obiektywnie **16:40** Wielkopolanie nad Wisłą, cz. II - Generał Kazimierz Raszewski
17:30 Łączy Nas Historia **17:55** Poczet Wlk. Polaków **18:00** Anioł Pański **18:05** Inf. dnia **18:15** Westerplatte Młodych **19:00** Ustanowienie Sanktuarium Serca Pana Jezusa **21:00** Apel Jasnog. **21:20** Inf. dnia **21:40** Polski Punkt Widzenia **22:00** Rycerz **23:00** Przegląd Tyg. „Niedziela"

eprasa.pl 04816d649c

SOBOTA • 13 czerwca

TVP 1

05:50 Słownik polsko@polski - talk-show prof. J. Miodka
06:20 Balans bieli - magazyn
07:00 Transmisja Mszy Świętej
07:40 Rok w ogrodzie; Rok w ogrodzie Extra - mag.
08:20 Pełnosprawni - magazyn dla niepełnosprawnych
08:50 Ranczo - serial kom., 2011
09:50 Komisarz Alex - serial krym.
10:45 Ojciec Mateusz - serial
11:40 Natura w Jedynce - Mali mieszkańcy Półwyspu Iberyjskiego - Łowcy o trzech sercach i tajemniczy padlinożercy - serial dok., Hiszp., 2026
12:55 Zaproszenie dla rewolwerowca - western, USA, 1964
14:45 Okrasa łamie przepisy - magazyn kulinarny
15:20 Rozmowy na medal - magazyn



16:00 Dziedzictwo - serial, Turcja
17:00 Teleexpress
17:20 Pogoda
17:35 Rolnik szuka żony - reality show
18:40 Jaka to melodia? - teleturniej muzyczny
19:30 Program inform. 19.30
19:55 Pytanie dnia - rozmowa
20:05 Sport
20:15 Pogoda
20:25 Mundial 2026
23:30 Trzy sekundy - fab., Wlk. Bryt., 2019. Kryminał o polskiej mafii, która opanowała narkotykowy rynek w Nowym Jorku.
01:30 63. KFPP w Opolu - Autobiografia - Jubileusz Bogdana Olewicza
02:35 Mundial 2026

TVP 2

05:40 Dla niesłyszących - Barwy szczęścia - serial obycz., 2026
06:25 Dla niesłyszących - M jak miłość - serial, Polska, 2026
07:30 Pytanie na śniadanie - w tym: Serwis Info i Pogoda Flesz
11:20 Górna półka smaku - cykl kulinarno-detektywistyczny
11:55 Zmiennicy - Ostatni kurs - serial, Polska, 1986
13:00 Panna młoda - serial obycz., Turcja, 2024
14:00 Familiada - teleturniej
14:35 Koło fortuny - teleturniej
15:15 Szansa na sukces. Opole 2026 - widowisko muzyczne
16:15 Na dobre i na złe - Kijem Wisły nie zawrócisz, proszę pana - serial, Polska, 2026



17:20 Panna młoda - serial obyczajowy, Turcja, 2024
18:15 Va Banque - teleturniej
18:45 Wyższa Szkoła Jazdy - magazyn motoryzacyjny, 2026
19:10 Słowo na niedzielę - rozmowa
19:25 Rodzinka.pl - serial komediowy
20:00 63. KFPP w Opolu - Superjedynki 2026
22:05 Gabi Drzewiecka zaprasza - magazyn muzyczny
23:00 63. KFPP w Opolu - Hip-hop. Jedno podwórko - widowisko muzyczne, 2026
23:35 Mundial 2026
02:25 Akacjowa 38 - serial kostiumowy

TVN

05:40 Uwaga! - program interw.
05:55 Ukryta prawda - 33-letnia Ela jest samotną matką wychowującą 13-letnią Laurę. Kobieta niedawno straciła pracę, a ojciec dziecka zalega jej z alimentami.
06:50 Pogromcy Chaosu - program poradnikowy
07:45 Dzień Dobry TVN - magazyn poranny
11:35 Na Wspólnej Omnibus - serial obycz., Polska
13:35 Młode gliny - serial krym., Polska
14:40 Mała Wielka Stopa - film rodzinny, Belgia, Franc., USA, 2017
16:30 Indiana Jones i świątynia zagłady - przygod., USA, 1984
19:00 Fakty
19:30 Sport
19:40 Pogoda
19:45 Uwaga! - program interwencyjny



20:00 Dzień matki - kom., USA, 2016. Garry Marshall - fachowiec od opowiadania o uczuciach z humorem - przedstawia cztery rodziny, których losy splotą się w tym wyjątkowym dniu.
22:30 Weselne przeznaczenie - kom., USA, Kan., Wlk. Bryt., 2018
00:15 Dziewczyna w czerwonej pelerynie - przygod., USA, Kan., 2011
02:25 Szpital św. Anny - serial obycz., Polska
03:25 Uwaga! - program interwencyjny
03:40 Kuba Wojewódzki - talk-show
04:50 Recepta na stary dom - program edukacyjny

POLSAT

06:00 Nowy dzień
08:00 Halo tu Polsat - program informacyjno-rozrywkowy
12:00 Dziennik cwaniaczka 2 - kom., USA, 2011. Greg Heffley (Zachary Gordon) musi zmierzyć się z trudami życia w szkole średniej: unikać starć ze starszymi kolegami, zdobyć popularność i akceptację rówieśników. Tym razem jednak to nie licealni koledzy będą jego największym zmartwieniem.
14:20 Toy Story 2 - anim., USA, 1999
16:20 7 rzeczy, których nie wiecie o facetach - kom., Polska, 2016
18:50 Wydarzenia - program informacyjny
19:15 Prezydenci i Premierzy - rozmowy Jarosława Gugały
19:30 Sport; Pogoda
19:55 Polsat Hit Festiwal 2025

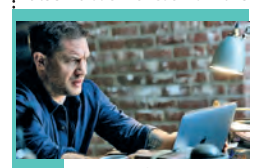

23:25 Venom 2: Carnage - sens., USA, 2021. Eddie Brock (Tom Hardy) już akceptuje swoją nową, dwoistą naturę i zaczyna współpracować z Venomem. Venom pomaga swojemu ludzkiemu wcieleniu rozwiązać kryminalną zagadkę. Eddie odnosi sukces, co tylko podsyca u Cletusa żądzę zemsty
01:45 Rok pierwszy - kom., USA, 2009. Jack Black i Michael Cera to wygnani z własnej wioski jaskiniowcy, którzy ruszają w pełną komicznych przygód podróż...
03:50 Świat według Kiepskich - serial komediowy
04:40 Disco Gramy - program muzyczny
05:25 Telezakupy TV Okazje

TVP Kultura

06:05 Ukrainian Freedom Orchestra gra IX symfonię Beethovena - koncert
07:30 Tamte lata, tamte dni - Małgorzata Szejnert
08:10 Od ucha do ucha - Mój dziadek się schował • Wawrzyńcowy sad - anim.
08:50 Panna z mokrą głową - obycz., Polska, 1994
10:35 Angielskie śniadanie - Kosmos, 1999 - serial SF, Włochy, Wlk. Bryt., 1977
11:45 Dokument w podróży - Odrodzenie Katedry Notre-Dame - dok., Franc., 2024
12:50 Mała księżniczka - fab., USA, 1939
14:35 Serialowa nostalgia - Kariera Nikodema Dyzmy - serial, Polska, 1980
15:35 Siekierezada - dram., Polska, 1985
17:05 Zmysły - Musica Polonica Nova 2026 - reportaż

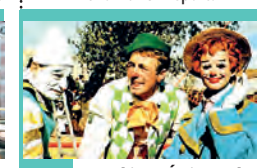

17:35 Retro kino - Świat cyrku - obycz., USA, 1964. Przed 14 laty zginął - spadając z wysokości - akrobata Alfredo, a żona właściciela cyrku, Matta Mastersa (John Wayne), również artystka cyrkowa, zniknęła, nie dając więcej znaku życia.
20:00 Matka siedzi z tyłu - fab., Estonia, Islandia, 2022
22:05 Falowanie i spadanie - pamięci Kory - koncert
23:50 Podróże w czasie - Diuna - SF, USA, 1984
02:20 The Rolling Stones - Totally Stripped - dok., Wlk. Bryt., 2016
04:05 Tamte lata, tamte dni - Małgorzata Szejnert
04:45 Na torach historii - dokument, Polska, 2016

TV Puls

06:00 Kobra - oddział specjalny - serial kryminalny
09:00 Taki jest świat - przegląd wydarzeń z całego globu. Wiadomości polityczne i gospodarcze, informacje z życia gwiazd i naukowe ciekawostki.
09:25 Boso przez świat - Wojciech Cejrowski przemierza ziemski glob i prezentuje zapomniane przez cywilizacje plemiona, ich kulturę i zwyczaje. Czy tak naprawdę coś nas różni od ludzi w innych regionach świata?
10:00 Lombard. Życie pod zastaw - Kiedy studentka Ewa Zadra idzie na zajęcia przez park, z krzaków nagle wyskakuje mężczyzna, który zaczyna się przed nią obnażać. 23-latka bardzo przeżywa to nietypowe spotkanie...



20:00 Prawo zemsty - akcja, USA, 2009. Clyde Shelton (Gerard Butler) staje się świadkiem morderstwa swojej ukochanej żony i córki. Gdy jeden ze sprawców wychodzi na wolność...
22:10 Bodyguard zawodowiec - akcja, USA, 2017
00:25 Najemnik - akcja, RPA, USA, 2006
02:30 Dyżur - serial medyczny
03:10 Taki jest świat - przegląd wydarzeń z całego globu. Wiadomości polityczne i gospodarcze, informacje z życia gwiazd i naukowe ciekawostki.
04:00 Menu na miarę - program kulinarny
05:00 Dyżur - serial medyczny

TVN 7

05:20 Szkoła - Siódmoklasista Łukasz Modrzewski jest gnębiony przez dwóch kolegów z klasy. Kiedy mówi o tym nauczycielce, Marcel i Filip nazywają go skarżypytą...
06:20 Wiza na miłość - serial paradokumentalny
07:15 New Looney Tunes II - animacja
08:00 Kapitan Majtas: Pierwszy wielki film - kom., USA, Kan., Franc., 2017. George i Harold to najlepsi kumple z czwartej klasy, którzy kochają wymyślać psikusy. Pewnego dnia przypadkiem wprowadzają swego dyrektora w stan hipnozy...
09:55 Zgłoś remont - program lifestylowy
10:55 Bitwa o gości - program rozrywkowy
12:00 Ukryta prawda - program obyczajowy



15:00 Szpital św. Anny - program obycz.
16:55 Detektywi - Katarzyna Kowalik i Paweł Drawicz śledzą mężczyznę, którego żona podejrzewa o hazard.
17:55 Madagaskar III - kom., USA, 2012
20:00 Wyspa - SF, USA, 2005. Rosnąca ciekawość Jordana doprowadza go do odkrycia, iż wszystko związane z jego istnieniem to kłamstwo, a wyspa to okrutny żart.
22:55 Jack Ryan: Teoria chaosu - sens., USA, Rosja, 2014
01:15 Matrix - SF, USA, 1999
03:55 Fachowcy - program paradokumentalny
04:35 Dorota was urządzi - program lifestylowy

TV 4

06:00 Łowcy skarbów. Kto da więcej - reality show **07:00** Galileo - ciekawostki popularnonaukowe **09:05** JesteśmyDlaDzieci - program edukacyjny **09:30** Galileo - ciekawostki popularnonaukowe **12:30** Mini Galileo - intrygujące zagadki ze świata nauki i techniki
12:40 Tolkien - obyczajowy, USA, 2019 **14:55** Policjantki i Policjanci - serial paradokumentalny **20:00** Sprawiedliwi - Wydział Kryminalny - serial policyjny **00:00** Gwiazdy Kabaretu - program rozrywkowy
02:05 STOP Drogówka - serial policyjny **03:05** Interwencja - magazyn reporterów **03:25** Lubię disco! - program muzyczny **04:25** Top 10 - Lista Przebojów - program muzyczny **05:30** Telezakupy TV Okazje

TV Trwam

09:00 Telewizyjny Uniwersytet Biblijny **10:00** Inf. dnia **10:15** Retrospekcja **10:35** Słowo życia **10:40** Polski Punkt Widzenia **11:00** Kropelka radości **12:00** Anioł Pański **12:03** Inf. dnia **12:20** Brat Bronisław z Dębowca **12:55** Natura Obiektywnie
13:20 Ocalić od zapomnienia **13:30** Msza św. **14:30** Przegląd Tyg. „Niedziela" **14:35** Słowo życia **14:40** Św. na każdy dzień **14:45** Jak wygrać małżeństwo? **15:00** Dzielna niewiasta **15:15** Mateczniki Polskości **15:30** Wierzę w Boga **16:00** Inf. dnia **16:10** Historia PL **17:00** Fatima - orędzie na dziś
17:30 Przełamując bariery **17:55** Poczet Wlk. Polaków **18:00** Anioł Pański **18:05** Inf. dnia **18:15** Rozmowy niedok. **19:25** Św. na każdy dzień **19:30** Manna z Nieba **19:45** Modlitwa z udziałem dzieci **20:00** Inf. dnia **20:20** Różaniec **20:50** Myśląc Ojczyzna **21:00** Apel Jasnog. **21:20** Inf. dnia

NIEDZIELA • 14 czerwca

TVP 1

05:30 Sprawa dla reportera
06:20 Słownik polsko@polski - talk-show prof. J. Miodka
06:55 Słowo na niedzielę - rozmowa
07:00 Transmisja Mszy Świętej z Sanktuarium Bożego Miłosierdzia w Łagiewnikach
08:00 Tydzień - magazyn
08:35 Stawka większa niż życie - serial sensacyjny
10:55 Ojciec Mateusz - serial kryminalny
11:55 Między ziemią a niebem - magazyn ewangelizacyjny
12:00 Anioł Pański, Watykan
12:15 Między ziemią a niebem - magazyn ewangelizacyjny
12:45 Portret Kapłana - ks. Leszek - reportaż
13:05 BBC w Jedynce - Planeta zmian - dokument, Wlk. Bryt., 2023



14:10 Dom - Powrót z dalekiej podróży - serial, Polska, 1997
16:00 Dziedzictwo - serial, Turcja
17:00 Teleexpress
17:20 Pogoda
17:35 Żona dla Polaka - reality show
18:40 Jaka to melodia? - teleturniej muzyczny
19:30 Program informacyjny 19.30
19:55 Pytanie dnia - rozmowa
20:05 Sport
20:10 Pogoda
20:25 Ojciec Mateusz - serial
21:20 Mundial 2026
00:35 Delikatność - fab., Franc., 2011
02:30 63. KFPP w Opolu - Superjedynki

TVP 2

04:30 Dla niesłyszących - Barwy szczęścia - serial, Polska, 2026
05:35 Mundial 2026
08:25 Pytanie na śniadanie - w tym: Serwis Info i Pogoda Flesz
11:25 Tamte lata, tamte dni - Artur Barciś - magazyn
11:55 63. KFPP w Opolu - Superjedynki 2026 - to wyjątkowe widowisko, podczas którego znani i lubiani artyści prezentują swoje największe hity, a opolska publiczność - jak zawsze - odwdzięczyła się niepowtarzalną atmosferą i wspólnym śpiewem.
14:00 Familiada - teleturniej
14:35 Koło fortuny - teleturniej
15:10 Szansa na sukces. Opole 2026 - widowisko muzyczne



16:15 Tak to leciało - teleturniej muzyczny
17:15 Harald i Sonja: miłość wbrew regułom - serial, Norwegia, 2025. Wielu Norwegów uważa, że Harald i Sonja powinni wziąć ślub, ale rząd obawia się, że będzie to stanowiło początek końca monarchii.
18:25 Mundial 2026
21:40 63. KFPP w Opolu - Kiedy mnie już nie będzie... W hołdzie Magdzie Umer i Agnieszce Osieckiej - widowisko muzyczne, 2026
22:20 Cafe Fogg - widowisko muzyczne
00:35 Mundial 2026
03:30 Rodzinka.pl - serial komediowy

TVN

05:40 Uwaga! - program interwencyjny
05:55 Ukryta prawda - 71-letnia Janina szykuje się do świętowania 50-lecia swojego małżeństwa z Krzysztofem, emerytowanym wojskowym. Dzień przed przyjęciem, które zorganizowała, Krzysztof nie wraca do domu...
06:50 Bez kompleksów - program rozrywkowy
07:45 Dzień Dobry TVN - magazyn poranny
11:30 Co za tydzień - program rozrywkowy
12:10 Ugotowani - turniej kulinarny
13:25 Wredne dziewczyny II - kom., USA, 2011
15:35 Starcie Tytanów - przygod., USA, 2010
17:55 Kuchenne rewolucje - program kulinarno-rozrywkowy



19:00 Fakty
19:30 Sport
19:40 Pogoda
19:45 Indiana Jones i ostatnia krucjata - przyg., USA, 1989
22:25 Sherlock Holmes: Gra cieni - sens., USA, 2011
01:00 15:17 do Paryża - sens., USA, 2018. 21 sierpnia 2015 r. troje Amerykanów udaremniło ataku terrorystyczny na pociąg Thalys 9364, zmierzający do Paryża.
03:00 Szpital św. Anny - serial obycz., Polska
03:55 Superwizjer - magazyn reporterów
04:30 Uwaga! - program interwencyjny
04:45 CSI: Kryminalne zagadki Las Vegas - serial, USA

POLSAT

06:00 Nowy dzień
07:00 Liga Narodów w siatkówce mężczyzn Polska - Ukraina
09:25 Halo tu Polsat - poranny program informacyjno-rozrywkowy
11:30 Piotruś Królik 2: Na gigancie - kom., USA, Australia, 2021
13:15 Daleko jeszcze? - kom., USA, 2005. Gdy Nick (Ice Cube) zakochuje się w Suzanne (Nia Long), początkowo nie przejmuje się, co myślą o nim jej dzieci...
15:30 Piraci z Karaibów: Skrzynia umarlaka - sens., USA, 2006
18:50 Wydarzenia - program informacyjny
19:15 Sport
19:22 Pogoda
19:35 Państwo w Państwie - program interwencyjny

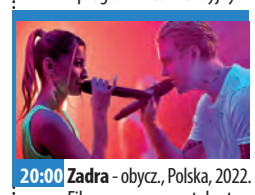

20:00 Zadra - obycz., Polska, 2022. Film muzyczny o utalentowanej dziewczynie, która chce się wybić w hip-hopowym świecie, zdominowanym przez mężczyzn. „Zadra" (Magdalena Wieczorek) przed mikrofonem zyskuje niesamowitą energię i charyzmę, dzięki którym potrafi porywać tłumy.
22:05 Tylko nie ty - kom., USA, Australia, 2023
00:15 Captain Fantastic - obycz., USA, 2016
03:00 Świat według Kiepskich - serial komediowy
04:10 Kabaretowa Ekstraklasa
04:40 Disco Gramy - program muzyczny
05:25 Telezakupy TV Okazje

TVP Kultura

06:10 Historia festiwali opolskich, 1994-1998
07:10 Rozmowy (nie)wygodne - Ewa Szykulska
07:50 Od ucha do ucha - Bajnutki - widowisko kameralne, 2026
08:00 Liturgia prawosławna w Zaleszanach
09:00 Przystań nad Biblią
09:15 Modlitwa w kamieniu - dok., Polska, 2025
09:55 Odrodzenie Katedry Notre-Dame - dok., Franc., 2024
11:00 Angielskie śniadanie - Kosmos, 1999 - serial SF, Włochy, Wlk. Bryt., 1977
12:05 Opole - koncertowe wspomnienia - felieton
12:25 Opole 2007 na bis - Piosenki Seweryna Krajewskiego - koncert, 2007
14:15 Łowcy skalpów - western, USA, 1968



16:05 Kariera Nikodema Dyzmy - serial, Polska, 1980
17:15 Niedziela z... Wiktorem Zborowskim
17:55 Złoto dezerterów - kom., Polska, 1988
20:00 Boska Florence - kom., Wlk. Bryt., USA, 2016
22:00 Kulturalni - magazyn
22:55 Więcej niż fikcja - Bob Fosse: show czas zacząć! - dok., USA, 2019
00:10 Noc krótkich filmów - Rozwiązanie • Wizyta
00:40 Matka siedzi z tyłu - fab., Estonia, Islandia, 2022
02:50 Falowanie i spadanie - pamięci Kory - koncert, 2025
04:35 Jak powstała Polska? - dokument, Polska, 2016
05:20 Teledyski

TV Puls

05:55 Taki jest świat - przegląd wydarzeń z całego globu.
06:30 Don Matteo: Boski detektyw - serial kryminalny
07:50 Od ucha do ucha - Bajnutki - widowisko kameralne, 2026
08:35 Zaklinaczka duchów - Do życia Melindy powraca jej ojciec. Kobieta musi rozwiązać zagadkę tego co się z nim działo.
09:30 Bileciki do kontroli - kom., Belgia, Franc., 2023
11:10 7 krasnoludków. Historia prawdziwa - familijny, Niemcy, 2004
13:10 Agent XXL - kom., USA, 2000
15:10 Dirty Dancing - obycz., USA, 1987. Jest rok 1963, młoda dziewczyna - Frances - spędza wakacje z rodziną w luksusowym pensjonacie. Mimo to nastolatka strasznie się tam nudzi.
17:35 W imię króla - przygod., USA, Kan., Niemcy, 2007



20:00 Bodyguard i żona zawodowca - akcja, USA, 2021
22:30 Terrorysta - akcja, USA, 2001. Alex Swan (Denis Hopper) jest nieuchwytnym terrorystą, który podkłada ładunki wybuchowe. Na tropie przestępcy jest detektyw Ray Nettles (Tom Sizemore), który ma z nim osobiste porachunki.
00:10 Nocny łowca - thriller, Kan., 2018
02:10 Taki jest świat - przegląd wydarzeń z całego globu.
02:35 Lombard. Życie pod zastaw - paradokument fabularny
03:50 Dyżur - serial medyczny
05:00 Dzielnica strachu - serial kryminalny

TVN 7

05:15 Szkoła - Nieśmiały siódmoklasista, Adam Rymarczyk, poznaje starszą o rok koleżankę. Dziewczyna jest mu wdzięczna, bo Adam znalazł zgubione przez nią bilety na maraton filmowy.
06:15 Wiza na miłość - serial
07:10 New Looney Tunes II - animacja
07:55 Chłopiec i wilk - rodzinny, Franc., Belgia, 2019
09:40 Ukryta prawda - program obyczajowy
14:40 Szpital św. Anny - program obycz.
16:40 Detektywi - program krym.
17:45 Czego pragną dziewczyny - kom., USA, 2003. Libby Reynolds (Kelly Preston) przeżyła kiedyś gorący romans z brytyjskim arystokratą, Henrym Dashwoodem (Colin Firth). Jego rodzina nie była zachwycona...

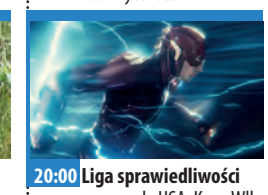

20:00 Liga sprawiedliwości - przygod., USA, Kan., Wlk. Bryt., 2017. Zainspirowany ofiarnym czynem Supermana Bruce Wayne, który odzyskał wiarę w ludzkość, prosi swojego nowego sprzymierzeńca, Dianę Prince, o pomoc w pokonaniu jeszcze potężniejszego wroga.
22:40 Oszukać przeznaczenie II - horror, USA, 2003
00:35 Sekret w ich oczach - sens., USA, Wlk. Bryt., Hiszp., Korea Płd., 2015
02:55 Żyjąc z potworem - historie ludzi mieszkających z zabójcą
03:55 Fachowcy - program paradokumentalny
04:35 Dorota was urządzi - program lifestylowy

TV 4

06:00 Łowcy skarbów. Kto da więcej - reality show **07:00** Wielkie tajemnice historii - serial dok., USA, 2023 **08:50** Galileo - ciekawostki popularnonaukowe, intrygujące zagadki ze świata nauki i techniki
10:50 Dziś 13, jutro 30 - komedia, USA, 2004 Jenna to 13-letnia dziewczyna, która lada dzień stanie się kobietą. **12:50** Wojna o planetę małp - sens., USA, Kan., 2017 **15:50** Obcy kontra Predator - sens., USA, 2004 **17:55** Uroczysko - serial krym.
20:00 Sprawiedliwi. Trójmiasto **00:05** STOP Drogówka - serial policyjny **01:10** Wielkie tajemnice historii - serial dok. **03:05** Interwencja - magazyn reporterów **03:25** Lubię disco! **04:25** Top 10 - Lista Przebojów **05:30** Telezakupy TV Okazje

TV Trwam

09:15 Manna z Nieba **09:25** Przegląd Tyg. „Niedziela" **09:30** Msza św. **10:30** Komańcza w duchu Prymasa **11:00** Głos serca **12:00** Anioł Pański z Ojcem Św. Leonem XIV **12:15** Papież Polak do Rodaków **13:25** Najświętsze Serce **15:00** Wieś to też Polska **16:00** Inf. dnia
16:10 Koncert życzeń **16:50** Mateczniki Polskości **17:00** Natura et Homo **17:30** Sól ziemi **17:55** Poczet Wlk. Polaków **18:00** Anioł Pański **18:05** Inf. dnia **18:15** Rozmowy niedok. **19:25** Św. na każdy dzień **19:30** Baśniowy teatr lalek **20:00** Inf. dnia **20:20** Różaniec **20:50** Myśląc Ojczyzna
21:00 Apel Jasnog. **21:20** Inf. dnia **21:40** Retrospekcja **21:45** Stan Bezp. Państwa **21:55** Św. na każdy dzień **22:00** Mocni Jego mocą **22:45** Jak wygrać małżeństwo? **23:00** Jak my to widzimy **23:30** Tam, gdzie Bóg płacze

eprasa.pl 04816d649c

PONIEDZIAŁEK • 15 czerwca

TVP 1

03:35 Mundial 2026
06:25 Na granicy wymarcia - Zaginiony smok - dok., Szwajc., 2024
07:00 Transmisja Mszy Świętej
07:30 Studio Raban - magazyn
08:00 Serwis Info; Pogoda Info
08:15 Czterdziestolatek - serial, Polska, 1975
09:10 Ranczo - serial kom., 2011
10:10 Komisarz Alex - serial kryminalny
11:05 Ojciec Mateusz - serial kryminalny
12:00 Serwis Info
12:10 Agrobiznes; Agropogoda
12:40 Rok w ogrodzie Extra - magazyn
12:55 BBC w Jedynce - Planeta zmian - dokument, Wlk. Bryt., 2023
14:00 Złoty chłopak - serial obycz., 2022
15:00 Serwis Info; Pogoda Info



15:25 Gra słów. Krzyżówka - teleturniej
16:00 Dziedzictwo - serial, Turcja
17:00 Teleexpress
17:20 Pogoda
17:25 Jaka to melodia? - teleturniej muzyczny
18:05 Reporterzy - magazyn
18:25 Akacjowa 38 - serial, 2018
19:30 Program inform. 19.30
19:55 Pytanie dnia - rozmowa
20:10 Sport
20:15 Pogoda
20:25 Mundial 2026
23:35 Świat bez fikcji - La Singla - dok., Hiszp., Niemcy, 2024
00:40 Trzy sekundy - fab., Wlk. Bryt., 2019 ●
02:40 Mundial 2026
05:20 Wykrywacz kłamstw - magazyn

TVP 2

04:35 Na dobre i na złe - serial obyczajowy
05:30 M jak miłość - serial, Polska, 2024
06:25 Rodzina (nie od) święta - Co robić, gdy dziecko ciągle czegoś chce i trudno mu odmówić? - magazyn
06:55 Dla niesłyszących - Barwy szczęścia - serial obycz., 2026
07:30 Pytanie na śniadanie - w tym: Serwis Info i Pogoda Flesz
11:30 Dla niesłyszących - Okrasa łamie przepisy - magazyn kulinarny
12:00 Wyższa Szkoła Jazdy - magazyn motoryzacyjny, 2026
12:35 Koło fortuny - teleturniej
13:15 Panna młoda - serial obycz., Turcja, 2024



14:05 Va Banque - teleturniej
14:35 Na sygnale - serial fabularyzowany
15:05 La Promesa - serial obycz., 2024
16:00 Koło fortuny - teleturniej
16:35 Familiada - teleturniej
17:15 Mundial 2026
20:40 Omnibus - szybcy i mądrzy - teleturniej. Teleturniej wiedzy, w którym celebryci mierzą się z czasem. Trzech uczestników, cztery zróżnicowane konkurencje. Liczą się wiedza, spryt i taktyka.
21:30 Postaw na milion - teleturniej
22:30 Na sygnale - serial fabularyzowany
23:35 Mundial 2026
02:40 Akacjowa 38 - serial

TVN

05:40 Uwaga! - program interwencyjny
05:55 Ukryta prawda - program obyczajowy
06:50 Kuchenne rewolucje - Tym razem Magda Gessler wpadnie jak przysłowiowa śliwka w kompot. Tytułowa Paleta Smaków najpierw okaże się...
07:45 Dzień Dobry TVN - magazyn poranny
11:20 Doradca smaku - program kulinarny
11:25 Kuchenne rewolucje - program kulinarno-rozrywkowy
13:40 Ukryta prawda - program obyczajowy
16:50 Szpital św. Anny - serial obycz., Polska
17:55 Detektywi - program kryminalny
19:00 Fakty
19:35 Sport
19:45 Pogoda



19:55 Uwaga! - program interwencyjny
20:15 Na Wspólnej - serial obycz., Polska
20:50 Bitwa o gości - program rozrywkowy
22:00 Nagle - przygod., Franc., Islandia, Belgia, 2023
00:10 Matrix: Reaktywacja - SF, USA, 2003. Zaledwie kilka godzin dzieli Syjon od ataku zaplanowanego przez armię maszyn. Neo (Keanu Reeves) postanawia ratować ludzkość.
03:00 Co za tydzień - program rozrywkowy
03:35 Uwaga! - program interw.
03:55 Szpital św. Anny - serial obycz., Polska
05:00 Recepta na stary dom - program edukacyjny

POLSAT

06:00 Nowy dzień
08:30 Malanowski i Partnerzy - Do Malanowskiego przychodzi Helena Teliga, luksusowa prostytutka. Jej koleżanka z branży, Teresa, nie daje znaku życia.
09:30 Trudne sprawy - program obyczajowy
11:35 Gliniarze - serial paradokumentalny
13:40 Dlaczego ja? - serial paradokumentalny
15:50 Wydarzenia - program informacyjny
16:15 Pogoda
16:25 Interwencja - magazyn reporterów
16:40 Gliniarze - serial paradokumentalny
18:50 Wydarzenia - program informacyjny
19:18 Gość Wydarzeń - rozmowa dnia
19:25 Sport
19:45 Pogoda

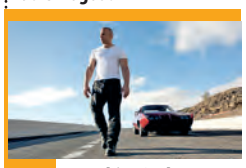

19:55 Mega hit - Szybcy i wściekli 6 - sens., USA, Jap., Hiszp., Wlk. Bryt., 201. Cała ekipa „Szybkich i wściekłych" wyrusza za Shawem w niezwykle ekscytujący, pełen napięcia i zaskakujących zwrotów akcji pościg po Europie.
22:45 Snajper: Dziedzictwo - sens., USA, 2014. Sierżant Brandon Beckett (Chad Michael Collins) wkrcza do akcji, gdy dostaje informację, że zabity został jego ojciec.
00:55 Wpół do śmierci - sens., Niemcy, USA, 2002
03:05 Nasz Nowy Dom - program rozrywkowy
04:40 Disco Gramy - program muzyczny
05:25 Telezakupy TV Okazje

TVP Kultura

05:50 Afisz kulturalny ekstra
06:05 Maryla Rodowicz - widowisko rozrywkowe
06:35 Tamte lata, tamte dni - Mariusz Wilczyński
07:15 Pan wzywał, Milordzie? - serial kom., Wlk. Bryt., 1988
08:20 Od ucha do ucha - Lola i pianino hałasów - Polska, Franc., 2023
09:00 Samochodzik i templariusze - serial przyg., Polska, 1971
10:25 Łowcy skalpów - western, USA, 1968
12:20 Niepoprawny Belmondo - dok., Franc., 2022
13:20 Angielskie śniadanie - Kosmos, 1999 - serial SF, Włochy, Wlk. Bryt., 1977
14:25 Człowiek, który zdemoralizował Hadleyburg - film TVP, 1967
15:05 Mała księżniczka - fab., USA, 1939



16:45 Samochodzik i templariusze - serial przyg., Polska, 1971
18:10 Dźwięk Nowego Jorku: Theo Croker - serial dok., Włochy, 2017
18:55 Pan wzywał, Milordzie? - serial kom., Wlk. Bryt., 1988
20:00 Jutro nie umiera nigdy - sens., USA, Wlk. Bryt., 1997
22:10 Boska Florence - kom., Wlk. Bryt., USA, 2016
00:10 Sibelius. Siedem symfonii - Trzecia symfonia - serial dok., Finlandia, 2015
01:25 Kulturalni - magazyn
02:20 Kino nocne - Wiedźmin - film fantasy, 2001
04:40 Podróże z historią - Tarcza ukryta w górach - dok., Polska, 2016
05:25 Teledyski

TV Puls

06:00 Policjanci z Miami - serial kryminalny
08:00 Kobra - oddział specjalny - Na autostradzie przestępcy napadają na transport nielegalnych imigrantów. Semir próbuje pomóc młodej kobiecie, która uciekła do Niemiec razem ze swoimi dziećmi.
10:00 Maria z przedmieścia - serial obyczajowy
12:00 Nie igraj z aniołem - serial obyczajowy
13:00 Wspaniałe stulecie - serial kostiumowy
14:00 Kurierzy - serial paradokumentalny
15:00 Lombard. Życie pod zastaw - paradokument fabularny
17:00 Kurierzy - serial paradokumentalny
18:00 Lombard. Życie pod zastaw - paradokument fabularny



20:00 Prowokacja - akcja, USA, 2005
21:55 Zabójca idealny - akcja, USA, Hiszp., Szwecja, 2016
23:30 Batalion Donbas - dramat wojenny, Ukraina, 2019. Dwóch bojowników Batalionu „Donbas" zostaje zamkniętych w mieście Ługańsk po tym, jak armia rosyjska wkroczyła na Ukrainę i otoczyła dywizje armii ukraińskiej. ●
02:00 Dzielnica strachu - serial kryminalny
03:00 Lombard. Życie pod zastaw - paradokument
04:00 Taki jest świat - przegląd wydarzeń z całego globu.
04:25 Menu na miarę - program kulinarny
05:00 Dzielnica strachu - serial

TVN 7

05:20 Ten moment - program opowiada o ludziach i chwilach, które na zawsze odmieniły ich los.
05:55 Szkoła - Małgosia Rybus i Gabrysia Kosiba z 2a liceum udają imprezowe dziewczyny. Licealistki kłamią, bo przynosi im to w szkole popularność.
08:45 Ukryta prawda - program obyczajowy
11:55 W-11 Wydział Śledczy - program kryminalny
14:00 Detektywi - Z konta 75-letniej Leokadii Hernik zniknął milion złotych. Wnuk oszukanej emerytki prosi o pomoc detektywów.
15:00 Szpital - program obycz.
16:00 Sędzia Anna Maria Wesołowska - serial sądowy
18:00 Sekrety życia - serial paradokumentalny
19:00 Ukryta prawda - program obyczajowy

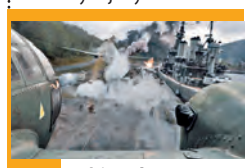

20:00 Wyścig o złoto - wojenny, Nor., 2022. Fredrik musi zmierzyć się z trudnym zadaniem - podczas inwazji na Norwegię ma odbić z rąk nazistów całą norweską rezerwę złota.
22:35 Ojciec panny młodej - kom., USA, 2022
01:00 Dzień próby - sens., USA, 2001. Przed trzynastu laty, gdy detektyw sierżant Alonzo Haris (Denzel Washington) zaczynał służbę w policji wierzył, że zło można zwyciężać stosując się do litery prawa. Po latach zastąpił je własnym credo.
03:30 Fachowcy - program paradokumentalny
04:10 Dorota was urządzi - program lifestylowy

TV 4

06:00 Strażnik Teksasu - film akcji **07:55** Bogaty Dom - Biedny Dom **08:55** Policjantki i Policjanci - serial paradok. **10:55** Na Ratunek 112 - serial obyczajowy **11:55** Dlaczego ja? - serial paradokumentalny **13:55** Trudne sprawy - program obyczajowy
16:55 Policjantki i Policjanci - serial paradok. **18:00** Łowcy skarbów. Kto da więcej **19:00** Policjantki i Policjanci - serial paradok. **20:00** Uroczysko - serial krym. **21:05** Sprawiedliwi. Trójmiasto **22:05** Sprawiedliwi - Wydział Kryminalny - serial policyjny
23:05 Pamięć absolutna - sens., USA, 1990 **01:30** Love Island. Wyspa miłości - reality show **02:35** Interwencja - magazyn reporterów **02:50** SuperLudzie - serial o osobach z niepełnosprawnościami **05:30** Telezakupy TV Okazje

TV Trwam

08:00 Inf. dnia **08:15** Wieś to też Polska **09:15** Słowo życia **09:20** Mateczniki Polskości **09:30** Baśniowy teatr lalek **09:55** Św. na każdy dzień **10:00** Inf. dnia **10:15** Rozmowy niedok. **11:20** Stan Bezp. Państwa **11:30** Warto być ojcem **12:00** Anioł Pański
12:03 Inf. dnia **12:20** Rotmistrz Pilecki - przywrócenie pamięci **12:55** Czerwony Dwór **13:30** Msza św. **14:30** Dom w sercе wpisany **15:00** Ratuję człowieka. Ludzie Kościoła wobec Zagłady **15:50** Ma się rozumieć **16:00** Inf. dnia **16:10** Sanktuaria polskie
16:30 Porady Medyczne Bonifratrów **17:00** Świadkowie **17:30** Spotkanie Rodziny Radia Maryja **20:00** Inf. dnia **20:20** Różaniec **20:50** Myśląc Ojczyzna **21:00** Apel Jasnog. **21:20** Inf. dnia **21:40** Polski Punkt Widzenia **22:00** Z wędką nad wodę **22:30** Gość Oczekiwany

WTOREK • 16 czerwca

TVP 1

06:00 Akacjowa 38 - serial, 2018
07:00 Transmisja Mszy Świętej
07:30 Kościół z bliska
08:00 Serwis Info; Pogoda Info
08:15 Czterdziestolatek - Nowy zastępca, czyli meteor - serial, Polska, 1975
09:20 Ranczo - serial kom., 2011
10:15 Komisarz Alex - serial kryminalny
11:05 Ojciec Mateusz - serial
12:00 Serwis Info
12:10 Agrobiznes; Agropogoda
12:40 Magazyn Rolniczy
12:55 Natura w Jedynce - Kalahari, twarde prawo pustyni - dok., Franc., 2022
14:00 Złoty chłopak - serial obycz., 2022
15:00 Serwis Info; Pogoda Info
15:25 Gra słów. Krzyżówka - teleturniej



16:00 Dziedzictwo - serial, Turcja
17:00 Teleexpress
17:20 Pogoda
17:25 Jaka to melodia? - teleturniej muzyczny
18:05 Reporterzy - magazyn
18:25 Akacjowa 38 - serial kostiumowy, 2018
19:30 Program informacyjny 19.30
19:55 Pytanie dnia - rozmowa
20:10 Sport
20:15 Pogoda
20:25 Mundial 2026
23:35 Zagłada superjachtu Bayesian - dok., Wlk. Bryt., 2024
00:35 Delikatność - fab., Franc., 2011
02:35 Mundial 2026
05:20 Wykrywacz kłamstw - magazyn

TVP 2

04:35 Na dobre i na złe - serial obyczajowy
05:35 M jak miłość - serial, Polska, 2024
06:30 W drodze do doskonałości - reportaż
06:55 Dla niesłyszących - Barwy szczęścia - serial obycz., 2026
07:30 Pytanie na śniadanie - w tym: Serwis Info i Pogoda Flesz - magazyn poranny
11:25 Rodzinka.pl - serial komediowy
12:35 Koło fortuny - teleturniej
13:15 Postaw na milion - teleturniej
14:05 Va Banque - teleturniej
14:35 Na sygnale - serial fabularyzowany
15:05 La Promesa - serial obycz., 2024
16:00 Koło fortuny - teleturniej



16:35 Familiada - teleturniej
17:20 Panna młoda - serial obycz., Turcja, 2024
18:15 Va Banque - teleturniej
18:50 Jeden z dziesięciu - teleturniej
19:25 Barwy szczęścia - serial obycz., 2026
20:05 Omnibus - szybcy i mądrzy - teleturniej
20:55 Postaw na milion - teleturniej
21:55 Na sygnale - serial fabularyzowany
22:50 Rodzinka.pl - serial komediowy
23:25 Mundial 2026
02:25 Nie z Gienkiem te numery. Ballada o ostatnim ligaczu - dokument, Polska, 2023
03:20 Akacjowa 38 - serial

TVN

05:40 Uwaga! - program interw.
05:55 Ukryta prawda - program obyczajowy
06:50 Kuchenne rewolucje - program kulinarno-rozrywkowy
07:45 Dzień Dobry TVN - magazyn poranny
11:20 Doradca smaku - program kulinarny
11:25 Kuchenne rewolucje - program kulinarno-rozrywkowy
13:40 Ukryta prawda - program obyczajowy
16:50 Szpital św. Anny - serial obycz., Polska
17:55 Detektywi - program kryminalny
19:00 Fakty
19:35 Sport
19:45 Pogoda
19:55 Uwaga! - program interwencyjny
20:15 Na Wspólnej - serial obycz., Polska

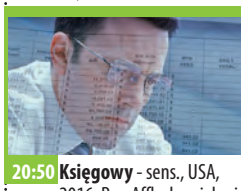

20:50 Księgowy - sens., USA, 2016. Ben Affleck wciela się w postać Christiana Wolffa, geniusza matematycznego, którego więcej łączy z liczbami niż z ludźmi. Pod osłoną małomiasteczkowego biura rachunkowego pracuje dla najbardziej niebezpiecznych organizacji przestępczych na świecie.
23:30 Kuba Wojewódzki - talk-show
00:45 Star Trek: W ciemność - przygod., USA, 2013
03:25 Szpital św. Anny - serial obycz., Polska
04:25 Uwaga! - program interwencyjny
04:40 Nauka jazdy - reality show
05:10 Recepta na stary dom - program edukacyjny

POLSAT

06:00 Nowy dzień
08:30 Malanowski i Partnerzy - Do Malanowskiego przychodzi Łukasz Stępniewski. Mężczyzna boi się, że jego narzeczona, Inka jest ofiarą przemocy.
09:30 Trudne sprawy - program obyczajowy
11:35 Gliniarze - serial paradokumentalny
13:40 Dlaczego ja? - serial paradokumentalny
15:50 Wydarzenia - program informacyjny
16:15 Pogoda
16:25 Interwencja - magazyn reporterów
16:40 Gliniarze - serial paradokumentalny
18:50 Wydarzenia - program informacyjny
19:15 Gość Wydarzeń - rozmowa dnia
19:30 Sport
19:45 Pogoda



19:55 Dzień Niepodległości. Odrodzenie - sens., USA, 2015
22:30 Baby Driver - sens., Wlk. Bryt., USA, 2017. Baby (Ansel Elgort) - niewinnie wyglądający, młody kierowca - to mistrz ucieczki, którego zadaniem jest transport zatwardziałych przestępców z punktu A do punktu B...
00:55 Zasady walki II - Zdrada - sens., Kan., 2008. Agent Neil Shaw wychodzi z ukrycia, aby wyjaśnić sprawę morderstwa swojego mentora.
03:15 Nasz Nowy Dom - program rozrywkowy
04:40 Disco Gramy - program muzyczny
05:25 Telezakupy TV Okazje

TVP Kultura

06:05 Afisz kulturalny ekstra
06:20 Maryla Rodowicz - widowisko rozrywkowe
06:45 Tamte lata, tamte dni - Maciej Englert - magazyn
07:25 Pan wzywał, Milordzie? - serial kom., Wlk. Bryt., 1988
08:30 Klub profesora Tutki - serial, Polska, 1968
09:00 Samochodzik i templariusze - serial przyg., Polska, 1971
10:25 Pograbek - obycz., Polska, 1992
11:55 Jutro idziemy do kina - fab., Polska, 2007
13:50 Taniec - kultura czy życie - dok., Kan., 2022
14:50 Angielskie śniadanie - Kosmos, 1999 - serial SF, Włochy, Wlk. Bryt., 1977
15:55 Koniec babiego lata - film TVP, 1974
17:00 Samochodzik i templariusze - serial przyg., Polska, 1971



17:45 Podróż za jeden uśmiech - Pechowy dzień - serial przygod. TVP, 1971
18:20 Poszukiwacze zaginionych dzieł sztuki: Wiele twarzy Rembrandta - serial dok., Wlk. Bryt., 2015
18:55 Pan wzywał, Milordzie? - serial kom., Wlk. Bryt., 1988
20:00 Teatr Telewizji - Ich czworo - spektakl, 2015 ●
21:45 Angielka i książę - film kostiumowy, Franc., 2001
00:05 Nocny dokument - Sen Sułtany - anim., Hiszp., 2023
01:45 Kino nocne - Jutro nie umiera nigdy - sens., USA, Wlk. Bryt., 1997
03:55 Kulturalni - magazyn
04:50 Historia wśród fal - dokument, Polska, 2016
05:30 Teledyski

TV Puls

06:00 Policjanci z Miami - serial kryminalny
08:00 Kobra - oddział specjalny - Semir bierze udział w tajnej akcji i zmienia tożsamość. Nieoczekiwanie na autostradzie dochodzi do poważnego wypadku, w wyniku którego policjant traci pamięć...
10:00 Maria z przedmieścia - serial obyczajowy
12:00 Nie igraj z aniołem - serial obyczajowy
13:00 Wspaniałe stulecie - serial kostiumowy
14:00 Kurierzy - serial paradokumentalny
15:00 Lombard. Życie pod zastaw - paradokument fabularny
17:00 Kurierzy - serial paradokumentalny
18:00 Lombard. Życie pod zastaw - paradokument fabularny



20:00 Kod 211 - akcja, USA, 2018. Miasteczko Chesterford to z pozoru spokojne miejsce. Mieszka w nim funkcjonariusz Mike Chandler (Nicolas Cage), który niedawno stracił ukochaną żonę...
21:50 Momentum - akcja, USA, RPA, 2015
23:45 Bez granic - thriller, Dania, Niemcy, Estonia, Szwecja, 2024. Detektyw Carl Mørck wraca do dawnej sprawy z wyspy Bornholm - tajemniczej śmierci młodej dziewczyny, ukrytej sekty i sekretów, które przez lata były starannie tuszowane.
02:35 Dzielnica strachu - serial
03:30 Menu na miarę
05:00 Dzielnica strachu - serial

TVN 7

05:20 Ten moment - program opowiada o ludziach i chwilach, które na zawsze odmieniły ich los.
05:55 Szkoła - Licealiści z 2c Wojtek Pyrek i Grzegorz Mrugalski trenują tenisa. Grzesiek jest w złym humorze, bo ich kolega z sekcji tenisowej tenisowej ma dzisiaj wziąć udział w zawodach międzyszkolnych...
08:45 Ukryta prawda - program obyczajowy
11:55 W-11 Wydział Śledczy - program kryminalny
14:00 Detektywi - program kryminalny
15:00 Szpital - program obycz.
16:00 Sędzia Anna Maria Wesołowska - serial sądowy
18:00 Sekrety życia - serial paradokumentalny
19:00 Ukryta prawda - program obyczajowy



20:00 Jestem legendą - SF, USA, 2007. Robert Neville (Will Smith) to genialny naukowiec, ale nawet on nie potrafił opanować straszliwego wirusa, którego nie można powstrzymać ani wyleczyć i który... został stworzony ludzką ręką.
22:20 Oszukać przeznaczenie II - horror, USA, 2003
00:15 Królowe zbrodni - sens., USA, Kan., 2019
02:25 Zgłoś remont - program lifestylowy
03:15 Fachowcy - program paradokumentalny
03:55 Usterka - program poradnikowy
04:30 Dorota was urządzi - program lifestylowy

TV 4

06:00 Strażnik Teksasu - film akcji **07:55** Bogaty Dom - Biedny Dom **08:55** Policjantki i Policjanci **10:55** Na Ratunek 112 - serial obyczajowy **11:55** Dlaczego ja? - serial paradokumentalny **13:55** Trudne sprawy - program obyczajowy
16:55 Policjantki i Policjanci - serial paradok. **18:00** Łowcy skarbów. Kto da więcej **19:00** Policjantki i Policjanci - serial paradok. **20:00** Uroczysko - serial krym. **21:05** Sprawiedliwi. Trójmiasto **22:05** Sprawiedliwi - Wydział Kryminalny - serial policyjny
23:05 Nieśmiertelny - sensacyjny, USA, Wlk. Bryt., 1986 **01:35** Love Island. Wyspa miłości - reality show **02:40** Interwencja - magazyn reporterów **02:55** SuperLudzie - serial o osobach z niepełnosprawnościami **05:30** Telezakupy TV Okazje

TV Trwam

08:55 Papież Polak do Rodaków **10:00** Inf. dnia **10:15** Jak my to widzimy **10:45** Zew natury **11:00** Mocni w Wierze **11:35** Słowo życia **11:40** Ma się rozumieć **11:50** Św. na każdy dzień **12:00** Anioł Pański **12:03** Inf. dnia **12:20** Ojcu Św. się nie odmawia... **12:55** Przerwany posiłek
13:30 Msza św. **14:30** Z Zacisza na Syberię **15:00** W górę Rio Negro **15:50** Ma się rozumieć **16:00** Inf. dnia **16:10** Jestem mamą **16:25** Przyroda w Obiektywie **16:40** Zdrowie z Bożej Apteki **17:00** Wierzę w Boga **17:30** Rajd Katyński
17:55 Poczet Wlk. Polaków **18:00** Anioł Pański **18:05** Inf. dnia **18:15** Rozmowy niedok. **19:25** Św. na każdy dzień **19:30** Każdy maluch to potrafi **19:45** Modlitwa z udziałem dzieci **20:00** Inf. dnia **20:20** Różaniec **20:50** Myśląc Ojczyzna **21:00** Apel Jasnog. **21:20** Inf. dnia

eprasa.pl 04816d649c

ŚRODA • 17 czerwca

TVP 1

05:50 Akacjowa 38 - serial, 2018
07:00 Transmisja Mszy Świętej
07:30 Rodzina (nie od) święta - magazyn
08:00 Serwis Info; Pogoda Info
08:15 Czterdziestolatek - Kozioł ofiarny, czyli rotacja - serial, Polska, 1975
09:15 Ranczo - serial kom., 2011
10:10 Komisarz Alex - serial krym.
11:05 Ojciec Mateusz - serial
12:00 Serwis Info
12:10 Agrobiznes; Agropogoda
12:40 To się opłaca - magazyn
12:55 Natura w Jedynce - Kalahari, twarde prawo pustyni - dok., Franc., 2022
14:00 Złoty chłopak - serial obycz., 2022
15:00 Serwis Info; Pogoda Info
15:25 Gra słów. Krzyżówka - teleturniej



16:00 Dziedzictwo - serial, Turcja
17:00 Teleexpress
17:20 Pogoda
17:25 Jaka to melodia? - teleturniej muzyczny
18:05 Reporterzy - magazyn
18:25 Akacjowa 38 - serial, 2018
19:30 Program informacyjny 19.30
19:55 Pytanie dnia - rozmowa
20:10 Sport
20:15 Pogoda
20:30 Prokurator - serial krym., Polska, 2015
21:25 Mundial 2026
00:30 Biały potok - komediodramat, Polska, 2021
02:00 Dzień wielkiej ryby - obycz., Polska, 1996
03:15 Wykrywacz kłamstw - magazyn

TVP 2

04:30 Na dobre i na złe - serial obyczajowy
05:35 Mundial 2026
08:25 Pytanie na śniadanie - w tym Pogoda Flesz - magazyn poranny
11:30 Rodzinka.pl - serial komediowy
12:35 Koło fortuny - teleturniej
13:15 Panna młoda - serial obycz., Turcja, 2024
14:05 Va Banque - teleturniej
14:35 Na sygnale - serial fabularyzowany. Na kolejnym dyżurze Alek z Nowym trafiają do jednego zespołu, czym nie są zachwyceni - podobnie jak faktem, że Britney wciąż się do nich nie odzywa.
15:05 La Promesa - serial obycz., 2024
16:00 Koło fortuny - teleturniej
16:35 Familiada - teleturniej



17:20 Panna młoda - serial
18:15 Mundial 2026
21:40 Postaw na milion - teleturniej
22:35 Na sygnale - serial fabularyzowany. Zespół Wiktora tym razem próbuje pomóc pacjentowi, który ma ciężki atak padaczkowy. Ekipa Róży oraz Alka odpowiada na wezwanie do mężczyzny, który spadł z drabiny i doznał poważnego urazu nogi.
23:40 63. KFPP w Opolu - Premiery 2026
00:35 Mundial 2026
03:30 My Sunnyside - dokument, Polska, 2025. Allie i Jo od pierwszego momentu wiedzieli, że będą razem. Uczucie dało im siłę, której nigdy nie przeczuwali...

TVN

05:40 Uwaga! - program interw.
05:55 Ukryta prawda - program obyczajowy
06:50 Kuchenne rewolucje - program kulinarno-rozrywkowy
07:45 Dzień Dobry TVN - magazyn poranny
11:20 Doradca smaku - program kulinarny
11:25 Kuchenne rewolucje - program kulinarno-rozrywkowy
13:40 Ukryta prawda - program obyczajowy
16:50 Szpital św. Anny - serial obycz., Polska
17:55 Detektywi - program kryminalny
19:00 Fakty
19:35 Sport
19:45 Pogoda
19:55 Uwaga! - program interwencyjny
20:15 Na Wspólnej - serial obycz., Polska



20:50 Specjalista - sens., USA, 1994. Właśnie nadszedł czas wyrównania rachunków. May Munro (Sharon Stone) wynajmuje Raya Quicka (Sylvester Stallone), aby pomógł jej pomścić śmierć rodziców.
23:10 Diuna: Część druga - SF, USA, Kan., ZEA, Węgry, Włochy, N. Zel., Jordania, 2024
02:30 Szpital św. Anny - serial obycz., Polska
03:35 Uwaga! - program interwencyjny
03:50 CSI: Kryminalne zagadki Las Vegas - serial, USA
04:50 Nauka jazdy - reality show
05:15 Recepta na stary dom - program edukacyjny

POLSAT

06:00 Nowy dzień
08:30 Malanowski i Partnerzy - serial kryminalny
09:30 Trudne sprawy - program obyczajowy
11:35 Gliniarze - Spod klubu bokserskiego zostaje uprowadzony młody pięściarz. Śledztwo wydaje się wskazywać, że był on spokojnym człowiekiem i nie miał żadnych wrogów.
13:41 Dlaczego ja? - serial paradokumentalny
15:50 Wydarzenia - program informacyjny
16:15 Pogoda
16:25 Interwencja - magazyn reporterów
16:40 Gliniarze - paradokument
18:50 Wydarzenia - program informacyjny
19:15 Gość Wydarzeń - rozmowa dnia
19:30 Sport
19:40 Pogoda
19:55 8 rzeczy, których nie wiecie o facetach - komedia, Polska, 2022



22:00 Szczęśliwy mężczyzna - kom., Franc., 2023. Podczas gdy Jean (Fabrice Luchini), burmistrz miasteczka na północy Francji, stara się o reelekcję, Edith (Catherine Frot), jego żona od czterdziestu lat, przekazuje mu wiadomość, której nie może już dłużej ukrywać.
00:00 Charlie cykor - sens., USA, 2000
02:20 Nasz Nowy Dom - program rozrywkowy
03:30 Ewa gotuje - program kulinarny
04:10 Kabaretowa Ekstraklasa
04:40 Disco Gramy
05:25 Telezakupy TV Okazje

TVP Kultura

06:05 Afisz kulturalny ekstra
06:15 Halina Kunicka - widowisko
06:45 Tamte lata, tamte dni - Krzysztof Zanussi - mag.
07:25 Pan wzywał, Milordzie? - serial kom., Wlk. Bryt., 1988
08:25 Klub profesora Tutki - serial, Polska, 1968
09:00 Samochodzik i templariusze - serial przyg., 1971
09:40 Podróż za jeden uśmiech - serial przygod. TVP, 1971
10:15 Koniec babiego lata - film TVP, 1974
11:20 Jurek - dok., Polska, 2014
12:55 Legendy Paryża - Zmierzch romantyzmu - serial dok., Franc., 2024
13:55 Kariera Nikodema Dyzmy - serial, Polska, 1980
15:05 Syzyfowe prace - obycz., Polska, 2000
17:00 Podróż za jeden uśmiech - serial przygod. TVP, 1971
18:15 Muzeum Polskiej Piosenki - Czesław Niemen - 2013

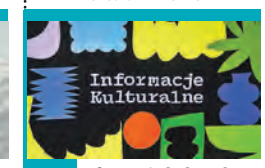

18:30 Informacje kulturalne
18:55 Pan wzywał, Milordzie? - serial kom., Wlk. Bryt., 1988
20:00 Powrót Sherlocka Holmesa - serial, Wlk. Bryt., 1986
21:05 Biała odwaga - dramat, Polska, 2024
23:10 Informacje kulturalne
23:40 Angielka i książę - film kostiumowy, Franc., 2001
02:00 39 Festiwal Muzyki Jazzowej „Jazz Jamboree ‚97". Ewa Bem pamięci Elli Fitzgerald - 1997
02:40 Sibelius. Siedem symfonii - Trzecia symfonia - serial dok., Finlandia, 2015
03:50 Owczym pędem - dokument, Polska, 2016
04:35 Dekalog - Osiem - dram., Polska, 1988
05:40 Teledyski

TV Puls

06:00 Policjanci z Miami - serial kryminalny
08:00 Kobra - oddział specjalny - Cierpiący na demencję ojciec Paula zostaje wytypowany przez przestępców do ukrycia pieniędzy...
10:00 Maria z przedmieścia - serial obyczajowy
12:00 Nie igraj z aniołem - serial obyczajowy
13:00 Wspaniałe stulecie - serial kostiumowy
14:00 Kurierzy - Roman (Marcin Borchardt) dostarcza paczkę, którą odbiera 10-letnia dziewczynka. Z krótkiej wymiany zdań wnika, że...
15:00 Lombard. Życie pod zastaw - paradokument
17:00 Kurierzy - serial paradokumentalny
18:00 Lombard. Życie pod zastaw - paradokument fabularny



20:00 Demonstracja siły - akcja, USA, 2013
22:05 Żądza śmierci - akcja, USA, Kan., Rosja, 2009
00:05 Bestia - akcja, Kan., Hongkong, Wlk. Bryt., 2003
02:00 Dzielnica strachu - serial kryminalny
02:55 Dyżur - serial medyczny
03:20 Lombard. Życie pod zastaw - 32-letni Dariusz Wąsik prowadzi sieć myjni samochodowych. Gdy jego córka 5-letnia Laura zachorowała na nowotwór, razem z żoną próbują zgromadzić środki na leczenie dziewczynki za granicą.
04:15 Taki jest świat - przegląd wydarzeń z całego globu.
05:00 Dzielnica strachu - serial

TVN 7

05:20 Ten moment - program opowiada o ludziach i chwilach, które na zawsze odmieniły ich los.
05:55 Szkoła - Licealistka Kinga Dąbrowska jest szczęśliwa, bo właśnie zdobyła prawo jazdy. Dziewczyna prosi brata, żeby pozwolił jej pojeździć swoim samochodem.
08:45 Ukryta prawda - program obyczajowy
11:55 W-11 Wydział Śledczy - W fortach na obrzeżach miasta zamordowano dwunastolatka. Wiadomo, że...
14:00 Detektywi - program kryminalny
15:00 Szpital - program obycz.
16:00 Sędzia Anna Maria Wesołowska - serial sądowy
18:00 SOS Ekipy w akcji - program policyjny



19:00 Ukryta prawda - program obyczajowy
20:00 Obce niebo - obycz., Polska, Szwecja, 2015. „Obce niebo" to trzymająca w napięciu polsko-szwedzka opowieść o małżeństwie, którego życie z dnia na dzień zostaje wywrócone do góry nogami.
22:20 Wdowy - sens., USA, Wlk. Bryt., 2018. Film jest historią czterech kobiet, których nie łączy nic z wyjątkiem długu, pozostawionego im w spadku przez zmarłych mężów, uwikłanych w działalność przestępczą.
00:55 Zakonnica 2 - film, USA, 2023
03:15 Żyjąc z potworem
04:15 Fachowcy - program paradokumentalny

TV 4

06:00 Strażnik Teksasu - film akcji **07:55** Bogaty Dom - Biedny Dom **08:55** Policjantki i Policjanci **10:55** Na Ratunek 112 - serial obyczajowy **11:55** Dlaczego ja? - serial paradok. **13:55** Trudne sprawy - prog. obyczajowy **16:55** Policjantki i Policjanci - serial paradok.
18:00 Łowcy skarbów. Kto da więcej **19:00** Policjantki i Policjanci - serial paradok. **20:00** Uroczysko - serial krym. **21:00** Sprawiedliwi. Trójmiasto **22:00** Sprawiedliwi - Wydział Kryminalny - serial policyjny **23:00** Za ciosem - sens., Hongkong, USA, 1998
00:55 Love Island. Wyspa miłości - reality show **01:50** Hardkorowy lombard **02:25** Interwencja - magazyn reporterów **02:55** Śmierć na 1000 sposobów **03:25** Lubię disco! **04:25** Top 10 - Lista Przebojów **05:30** Telezakupy

TV Trwam

09:30 Sanktuaria polskie **09:50** Św. na każdy dzień **10:00** Audiencja Generalna Ojca Św. Leona XIV z Watykanu **11:10** Mateczniki Polskości **11:25** Jestem mamą **11:40** Myśląc Historia **11:50** Odnaleźć siebie **12:00** Anioł Pański **12:03** Inf. dnia **12:20** Nabieja - kawałek Polski w Ugandzie **13:00** Człowiek bez twarzy **13:30** Msza św. **14:30** Historia we fraszkach - od Mieszka po Staszka **14:55** Na granicy... **15:50** Ma się rozumieć **16:00** Inf. dnia **16:10** Na zdrowie **16:30** Rozmowy o edukacji **16:50** Tyle krzywdy **17:00** Po stronie prawdy
17:55 Poczet Wlk. Polaków **18:00** Anioł Pański **18:05** Inf. dnia **18:15** Rozmowy niedok. **19:20** Odnaleźć siebie **19:30** Bóg z nami **19:45** Modlitwa z udziałem dzieci **20:00** Inf. dnia **20:20** Różaniec **20:50** Myśląc Ojczyzna **21:00** Apel Jasnog. **21:20** Inf. dnia

CZWARTEK • 18 czerwca

TVP 1

03:40 Mundial 2026
06:25 Na granicy wymarcia - Łuskowiec - dok., Szwajc., 2024
07:00 Transmisja Mszy Świętej
07:30 Dobre historie - Być mamą - magazyn
08:00 Serwis Info; Pogoda Info
08:15 Czterdziestolatek - Sprawa Małkiewicza, czyli kamikadze - serial, Polska, 1976
09:15 Ranczo - serial kom., 2011
10:10 Komisarz Alex - serial krym.
11:05 Ojciec Mateusz - serial
12:00 Serwis Info
12:10 Agrobiznes
12:30 Agropogoda
12:40 Magazyn Rolniczy
13:00 Sprawa dla reportera
14:00 Złoty chłopak - serial obycz., 2022
15:00 Serwis Info; Pogoda Info
15:25 Gra słów. Krzyżówka - teleturniej



16:00 Dziedzictwo - serial, Turcja
17:00 Teleexpress
17:20 Pogoda
17:25 Jaka to melodia? - teleturniej muzyczny
18:05 Reporterzy - magazyn
18:25 Akacjowa 38 - serial, 2018
19:30 Program inform. 19.30
19:55 Pytanie dnia - rozmowa
20:10 Sport
20:15 Pogoda
20:25 Mundial 2026
23:35 Kanał tajemnic - film kryminalny, Franc., 2020
01:25 63. KFPP w Opolu - Kiedy mnie już nie będzie... W hołdzie Magdzie Umer i Agnieszce Osieckiej - 2026
02:30 Mundial 2026

TVP 2

05:35 M jak miłość - serial, Polska, 2024
06:25 Dom nadziei - reportaż
06:50 Dla niesłyszących - Barwy szczęścia - serial obycz., 2026
07:30 Pytanie na śniadanie - w tym: Serwis Info i Pogoda Flesz - magazyn poranny
11:30 Rodzinka.pl - serial komediowy. Nikt nie chce być ubogim, ale nie jest łatwo zostać bogatym. Na jakie pomysły tym razem wpadną chłopaki? Tomek zacznie się opiekować dziećmi. Kuba, chociaż sporo młodszy, chce iść w ślady brata.
12:35 Koło fortuny - teleturniej
13:15 Panna młoda - serial obycz., Turcja, 2024
14:05 Va Banque - teleturniej



14:35 Na sygnale - serial fabularyzowany. Na kolejnym dyżurze zespół doktora Góry musi pomóc dziewczynie, która zasłabła nagle tuż przed studniówką i ma zaburzenia rytmu serca
15:05 La Promesa - serial obycz., 2024
16:00 Koło fortuny - teleturniej
16:35 Familiada - teleturniej
17:15 Mundial 2026
20:30 Omnibus - szybcy i mądrzy - teleturniej
21:20 Kocham Cię, Polsko! - zabawa quizowa
22:55 Orange Warsaw Festival 2026 - felieton
23:30 Mundial 2026
02:30 Kruk - Szepty słychać po zmroku - serial krym., Polska, 2018

TVN

05:40 Uwaga! - program interwencyjny
05:55 Ukryta prawda - program obyczajowy
06:50 Kuchenne rewolucje - program kulinarno-rozrywkowy
07:45 Dzień Dobry TVN - magazyn poranny
11:20 Doradca smaku - Dzisiaj poznamy tajniki przyrządzania marchewkowo-pomarańczowej tarte tatin...
11:25 Kuchenne rewolucje - program kulinarno-rozrywkowy
13:40 Ukryta prawda - program obyczajowy
16:50 Szpital św. Anny - serial obycz., Polska
17:55 Detektywi - program kryminalny
19:00 Fakty
19:35 Sport
19:45 Pogoda
19:55 Uwaga! - program interw.
20:15 Na Wspólnej - serial obycz., Polska
20:50 Kuchenne rewolucje - program kulinarno-rozrywkowy
22:00 Czarna owca - komedia, Polska, 2021. Czasem jedno słowo niesie za sobą lawinę konsekwencji, jedna decyzja jest w stanie zaważyć na dalszym losie całej rodziny
00:05 Wieczór gier - komedia, USA, 2018
02:20 Szpital św. Anny - serial obycz., Polska
03:20 Uwaga! - program interw.
03:40 CSI: Kryminalne zagadki Las Vegas - serial, USA
04:45 Nauka jazdy - reality show
05:10 Recepta na stary dom

POLSAT

06:00 Nowy dzień
08:30 Malanowski i Partnerzy - serial kryminalny
09:30 Trudne sprawy - program obyczajowy
11:35 Gliniarze - ochodzi do zuchwałego rabunku w hurtowni kosmetyków - poważnie ranny zostaje ochroniarz. Detektywi odkrywają, że...
13:41 Dlaczego ja? - serial paradokumentalny
15:50 Wydarzenia - program informacyjny
16:15 Pogoda
16:25 Interwencja - magazyn reporterów
16:40 Gliniarze - serial paradokumentalny
18:50 Wydarzenia - program informacyjny
19:15 Gość Wydarzeń - rozmowa dnia
19:30 Sport
19:45 Pogoda
20:00 Żona na niby - kom. romant., USA, 2011. Daniel „Danny" Maccabee (Adam Sandler) zrywa zaręczyny tuż przed ślubem, bo narzeczona go zdradziła i chciała go poślubić tylko dlatego, że on zostanie lekarzem.
22:25 Nowożeńcy - kom., USA, Niemcy, 2003. Tom Leezak (Ashton Kutcher) poznaje Sarah McNerney (Brittany Murphy), dziewczynę z niezwykle bogatej rodziny. Młodzi zakochują się w sobie bez pamięci
00:40 Gra dla dwojga - kom., USA, Niemcy, 2009
03:20 Nasz Nowy Dom - program rozrywkowy
04:40 Disco Gramy
05:25 Telezakupy TV Okazje

TVP Kultura

06:05 Afisz kulturalny ekstra
06:20 Czesław Niemen - widowisko rozrywkowe
06:45 Tamte lata, tamte dni - Janusz Zaorski - magazyn
07:25 Pan wzywał, Milordzie? - serial kom., Wlk. Bryt., 1988
08:30 Klub profesora Tutki - serial, Polska, 1968
09:00 Podróż za jeden uśmiech - serial przygod. TVP, 1971
10:15 Syzyfowe prace - obycz., Polska, 2000
12:05 Zezem - Łańcuch ludzi dobrej woli - serial, 1976
12:35 Reżyserzy - Bracia Coen - dok., Wlk. Bryt., 2018
13:30 Kariera Nikodema Dyzmy - serial, Polska, 1980
14:35 Dwa księżyce - obycz., Polska, 1993
17:00 Podróż za jeden uśmiech - serial przygod. TVP, 1971
18:15 Dzień, w którym umarła gwiazda rocka - David Bowie - dok., Wlk. Bryt., 2018



18:55 Pan wzywał, Milordzie? - serial kom., Wlk. Bryt., 1988
20:00 Czwartkowy klub filmowy - Bez znieczulenia - dramat obycz., Polska, 1978
22:10 Ronnie Wood - portret artysty - dok., Wlk. Bryt., 2019
23:35 Panorama kina polskiego - Biała odwaga - dram., Polska, 2024
01:40 Kino nocne - Pod Mocnym Aniołem - dram., Polska, 2013
03:40 Informacje kulturalne - magazyn
04:10 Podróże z historią - W świecie Łemków - dok., Polska, 2016
04:55 Teledyski

TV Puls

06:00 Policjanci z Miami - serial
08:00 Kobra - oddział specjalny - Semir chce odwiedzić swoją dawną szefową, ale dowiaduje się, że kobieta przebywa w szpitalu psychiatrycznym.
10:00 Maria z przedmieścia - serial obyczajowy
12:00 Nie igraj z aniołem - serial obyczajowy
13:00 Wspaniałe stulecie - serial kostiumowy
14:00 Kurierzy - Kurier Adam (Patryk Cebulski) ciągle dostaje mandaty od Straży Miejskiej. Dochodzi do wniosku, że stoi za tym jego nowa koleżanka z pracy...
15:00 Lombard. Życie pod zastaw - paradokument
17:00 Kurierzy - serial paradokumentalny
18:00 Lombard. Życie pod zastaw - paradokument



20:00 Wilcze echa - dramat, Franc., 2019
22:15 Jack Strong - szpiegowski, thriller, Polska, 2014. oparty na prawdziwej historii pułkownika Ryszarda Kuklińskiego. Film pokazuje człowieka, który znajduje się w samym środku wojskowego systemu PRL i odkrywa, że wielka polityka może doprowadzić Polskę do katastrofy.
01:00 Wolni strzelcy - akcja, USA, 2012
02:55 Dzielnica strachu - serial kryminalny
03:55 Menu na miarę - program kulinarny
04:20 Taki jest świat - przegląd wydarzeń z całego globu.
05:00 Dzielnica strachu - serial

TVN 7

05:20 Ten moment - program opowiada o ludziach i chwilach, które na zawsze odmieniły ich los.
05:55 Szkoła - Hania Sobczyk z maturalnej 3a jest w ciąży. Licealistka jest załamana, ale jej chłopak Franek Kos wspiera dziewczynę.
08:45 Ukryta prawda - program obyczajowy
11:55 W-11 Wydział Śledczy - Komisarze szukają zabójcy licealistki zamordowanej w swoje osiemnaste urodziny.
14:00 Detektywi - program kryminalny
15:00 Szpital - program obycz.
16:00 Sędzia Anna Maria Wesołowska - serial sądowy
18:00 SOS Ekipy w akcji - program policyjny
19:00 Ukryta prawda - program obyczajowy

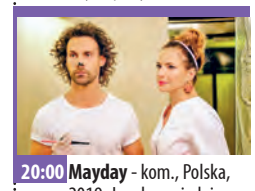

20:00 Mayday - kom., Polska, 2019. Janek, posiadający dwie żony, umiejętnie lawiruje pomiędzy nimi. Do czasu, gdy pojawią się kłopoty i powstanie zagrożenie, że cała sprawa się wyda.
22:25 Księgowy - sens., USA, 2016
01:00 Przychodzi facet do lekarza - film, Franc., Belgia, 2014. Romain Faubert ma 40 lat i jest zdrowy jak ryba. Problem w tym, że jest przekonany, że jego organizm jest kłębowiskiem bakterii, wirusów i wszelkiego rodzaju chorób.
03:20 Zgłoś remont - program lifestylowy
04:15 Dorota was urządzi

TV 4

06:00 Strażnik Teksasu - film akcji **07:55** Bogaty Dom - Biedny Dom **08:55** Policjantki i Policjanci **10:55** Na Ratunek 112 - serial obycz. **11:55** Dlaczego ja? - serial paradok. **13:55** Trudne sprawy - prog. obyczajowy **16:55** Policjantki i Policjanci - serial paradok.
18:00 Łowcy skarbów. Kto da więcej **19:00** Policjantki i Policjanci - serial paradok. **20:00** Uroczysko - serial krym. **21:00** Sprawiedliwi. Trójmiasto **22:00** Sprawiedliwi - Wydział Kryminalny - serial policyjny **23:00** Babylon A.D. - sens., Wlk. Bryt., Franc., USA, 2008
01:05 Love Island. Wyspa miłości - reality show **02:10** Hardkorowy lombard **02:40** Interwencja - magazyn reporterów **02:55** Śmierć na 1000 sposobów **03:25** Lubię disco! **04:25** Top 10 - Lista Przebojów **05:30** Telezakupy

TV Trwam

09:45 Oświadczenie Fundacji Lux Veritatis **10:00** Inf. dnia **10:15** Rozmowy niedok. **11:25** Myśląc Ojczyzna **11:35** Przyroda i ludzie **12:00** Anioł Pański **12:03** Inf. dnia **12:20** Wykłady z kongresu **12:50** Mateczniki Polskości
13:00 Parafia pod wezwaniem Św. Józefa Robotnika w Zgorzelcu **13:20** Przegląd Tyg. „Niedziela" **13:30** Msza św. **14:30** Ulmowie. Świadectwo sprawiedliwych **15:00** Po stronie prawdy **15:50** Ma się rozumieć **16:00** Inf. dnia **16:10** Z wędką nad wodę **16:35** Sól ziemi **17:05** Akademia pro-life
17:30 Odpowiedzialni za Kościół **17:55** Poczet Wlk. Polaków **18:00** Anioł Pański **18:05** Inf. dnia **18:15** Rozmowy niedok. **19:25** Św. na każdy dzień **19:30** Każdy maluch to potrafi **19:45** Modlitwa z udziałem dzieci **20:00** Inf. dnia **20:20** Różaniec **20:50** Głos Polski **21:00** Apel Jasnog. **21:20** Informacje dnia

eprasa.pl 04816d649c

horoskop

przygotowała **Wiedźma Agata**

Baran
To Twój czas na wyjazdy, a nawet imprezy i kreatywne rozrywki. Skup się na tym, co przynosi nie tylko pieniądze, ale i radość. Szczęście uśmiechnie się do Ciebie szeroko, dlatego wszelkie plany będą miały wielkie szanse na powodzenie. Spotkasz się z poparciem otoczenia, a bliskie osoby będą stały za Tobą murem. Powodzenie czeka na Ciebie również w sferze uczuć. Wraz z radością ducha poczujesz w sercu prawdziwe szczęście.

Byk
Koniecznie zawalcz o stan ducha. Wyolbrzymiasz niektóre problemy, wyszukujesz swoich słabych stron i sam wprowadzasz się w zły humor. Najwyższy czas z tym skończyć. Od Twojego pozytywnego nastawienia wiele zależy. Masz przecież ambitne plany i choć będzie trochę nerwówki, wszystko uda się zrobić. Jak mają uwierzyć w Ciebie inni, gdy sam masz z tym poważny problemy? Uszy do góry. Wszystko będzie dobrze.

Bliźnięta
Nie skacz z kwiatka na kwiatek. Jeśli chcesz osiągnąć coś trwałego, to wyraźnie określ, do czego zmierzasz. Nie licz na to, że ktoś Cię wyręczy i przyniesie gotowe rozwiązania. Energia oraz kondycja intelektualna Ci dopiszą. Wystarczy więc, że zaczniesz działać na sto procent, a uda się zrealizować wszystkie założone cele. Wśród najbliższych znajdziesz zrozumienie, tym bardziej, że Twoje zaangażowanie zostanie sowicie nagrodzone.

Rak
Mogą pojawić się problemy z wyborem. Z jednej strony podróż, po której wiele sobie obiecujesz, a z drugiej potrzeby bliskich osób. Ktoś wyraźnie potrzebuje teraz Twojego wsparcia. Na szczęście masz dużo zapału do działania, więc jeśli dobrze wszystko przemyślisz, to obie sprawy uda się pogodzić. Niczego nie stawiaj na ostrzu noża, bo nie ma takiej potrzeby. Wszystko dobrze ułoży się w czasie, wystarczy tylko odpowiednia organizacja.

Lew
Poczujesz wyraźny wiatr w plecy. W ostatnim czasie miałeś wrażenie, że panuje chaos. Teraz wszystkie pogmatwane sprawy zobaczysz w jasnym świetle, a rozwiązania ułożą się w logicznym ciągu. Odnajdziesz w sobie siły i chęci do walki o własne racje. Opór materii zelży, a ludzie wokół zrozumieją, że w wielu kwestiach miałeś rację. Dzięki temu przestaniesz podporządkowywać się cudzym oczekiwaniom i zgadzać na to, co jest dla Ciebie niewygodne.

Panna
Nie przegap ważnych terminów i zobowiązań. Musisz doprowadzić wszystkie sprawy do samego końca, żeby z czystym sumieniem stwierdzić, że wykonałeś zadanie. Nawet, gdy od zdobyczy dzieli Cię tylko krok, to przecież i jego trzeba pokonać i dopiero wtedy można sięgać po laury. Bądź dokładny, punktualny, planuj rezerwę czasu i weź pod uwagę losowe niespodzianki. Dzięki temu unikniejsz nagłego rozczarowania.

Waga
W Twojej głowie pojawi się pomysł, który zaprzątnie prawie wszystkie myśli. Swój plan zachowasz jednak w tajemnicy przed bliskimi, aby nie zapeszyć i wszystko dokładnie przygotować. To dobra strategia ze względu na Twój czas rozwoju i dojrzewania do ważnych decyzji. Najpierw sam powinieneś dopracować wszystkie działania, a dopiero potem włączać innych. Idź własną drogą i nie przejmuj się nieprzychylnymi komentarzami.

Skorpion
W najbliższym otoczeniu zrobi się bardzo nerwowo, ale problemy nie będą dotyczyły bezpośrednio Ciebie. Wbrew powszechnemu zdenerwowaniu zachowasz spokój i poczucie humoru. Jak od ściany odbiją się od Ciebie złości i żale innych. Nie tylko nie podzielisz ich poglądów, a jeszcze wstawisz się za osobą, która w teorii będzie sprawcą zamieszania. Będziesz cierpliwie słuchał wyjaśnień. Twój obiektywizm dobrze podziała na złośliwe języki.

Strzelec
Możesz wygrać wiele ważnych spraw. Złym rozwiązaniem byłoby odrzucenie znakomitych okazji ze względu na to, że nie do końca wiesz, jak się za coś zabrać. Odrzuć wątpliwości, które pojawiają się w głowie. Nawet jeśli nie we wszystkim czujesz się na siłach, to warto zdobywać nowe umiejętności. Nie jesteś sam. Znajdzie się osoba, której możesz zaufać i która poprowadzi Cię za rękę. Wystarczy sygnał, że potrzebujesz wsparcia.

Koziorożec
Będziesz wiedział, na czym stoisz. Masz świadomość istnienia problemów, ale zdobędziesz siłę, aby się im przeciwstawić. Nie w szaleństwie jest metoda, tylko w trzeźwym osądzie sytuacji i dobrym planowaniu. Chłodna głowa to Twoja siła. Odzyskasz spokój i stworzysz jasny plan działania. Twoje pozytywne nastawienie udzieli się innym, co przyniesie dużo wspólnej radości. Pojawią się nawet plany na wypoczynek.

Wodnik
Nie pozwalaj wyobraźni na szaleństwa. Twoje plany, choć na pewno błyskotliwe i z polotem, bardzo oddalają Cię od realnych możliwości ich zrealizowania. Może pojawić się wielki problem z tym, żeby ktokolwiek podzielił Twoje aspiracje. Pamiętaj, że bez sojuszników nic nie osiągniesz. Nadmierne fantazjowanie może pozbawić Cię narzędzi do działania, a byle przeszkoda wybije z uderzenia. Czasami mniej znaczy więcej.

Ryby
Stan chwilowego zawieszenia potraktuj bardziej jak domykanie się pewnego rozdziału niż nadchodzące problemy. To tymczasowy stan, z którym możesz szybko się uporać. Zbilansuj zyski i straty, zastanów się, na jakim etapie życia teraz jesteś. Postaw sobie pytania o to, czego chcesz i spokojnie poczekaj na odpowiedzi. Nabieraj sił, by wytrzymać ostre tempo nadciągających wydarzeń.

kółko fortuny nr 23

W naszym kółku fortuny wystarczy odgadnąć podane hasło (ujawnione litery nie powtarzają się w haśle) i zadzwonić do redakcji w poniedziałek **o godz. 12.30** pod numer **52 334 88 88**. Numer konkursowy NIE JEST numerem premium. Opłata za połączenie zgodna z cennikiem operatora. Wygrywa pierwsza osoba, która dodzwoni się z prawidłową odpowiedzią. Rozwiązań pasujących do łamigłówki może być kilka. W takim przypadku trzeba liczyć na szczęście i trafić w hasło, które wymyśliliśmy w redakcji.

kółko **fortuny**
Kategoria:
imię żeńskie

	A			O		A

Wyrażam zgodę na przetwarzanie moich danych osobowych, tj. imienia i nazwiska oraz adresu przez Jo! Media spółka z ograniczoną odpowiedzialnością z siedzibą w Tucholi 89-500, ul. dra Karasiewicza 3 w celu uczestnictwa w konkursie o nazwie „Kółko fortuny". Zgodę wyrażam dobrowolnie. Wiem, że w każdej chwili będę mógł/mogła odwołać zgodę przez pisemne oświadczenie dostarczone do redakcji „Tygodnika Tucholskiego".



Rozwiązanie kółka nr 22 „Cekcynek" (miejscowość).

nagrodę wygrywa:

Alicja Nowak z Żalna
– zestaw książek ufundowany przez „Tygodnik Tucholski"

Nagroda do odebrania w redakcji.

krzyżówka nr 23

przygotowała **Bożena Olszewska**



POZIOMO:
2) zespół przekonań i wartości, którymi człowiek kieruje się w życiu
4) pień zrąbanego drzewa
5) związek państw, organizacji i stowarzyszeń
6) zapaśnicza arena
8) węzeł
11) wodospad na granicy Kanady i USA
14) np. pszenica
15) ogólnie przyjęta zasada
18) utwory poetyckie
19) nakrycie na łóżko
21) świątynia buddyjska
22) biustonosz
23) nielot z pampasów
24) zasada, maksyma
25) mały Mieczysław
26) pokaz, parada

PIONOWO:
1) tnąca część broni siecznej
2) malowana lub tapetowana
3) krótka uwaga odbiegająca od głównego tematu rozmowy
6) wolnomularz
7) narzędzie kata
9) kropelka spływająca z oka
10) dziesięć kwintali
11) płynie przez Petersburg
12) zły czarodziej z serialu „Smerfy"
13) uratował się z zatopionego okrętu
16) resztka świecy
17) chmara, mnóstwo
19) pokarm dla papugi, kanarków
20) Mała ..., prawy dopływ Odry
22) wynik dodawania

Litery z pól ponumerowanych od 1 do 20 utworzą rozwiązanie – przysłowie ludowe

Z rozwiązaniem krzyżówki trzeba zadzwonić do redakcji w poniedziałek **o godz. 12.00** pod numer **52 334 88 88**. Numer konkursowy NIE JEST numerem premium. Opłata za połączenie zgodna z cennikiem operatora.

Wygrywa pierwsza osoba, która dodzwoni się z prawidłową odpowiedzią.

Wyrażam zgodę na przetwarzanie moich danych osobowych, tj. imienia i nazwiska oraz adresu przez Jo! Media spółka z ograniczoną odpowiedzialnością z siedzibą w Tucholi 89-500, ul. dra Karasiewicza 3 w celu uczestnictwa w konkursie o nazwie „Krzyżówka". Zgodę wyrażam dobrowolnie. Wiem, że w każdej chwili będę mógł/mogła odwołać zgodę przez pisemne oświadczenie dostarczone do redakcji „Tygodnika Tucholskiego".

Rozwiązanie krzyżówki nr 22 „Głuchemu próżne słowa".

nagrodę wygrywa:

Cecylia Pruszak ze Śliwic
– zestaw książek ufundowany przez „Tygodnik Tucholski"

Nagroda do odebrania w redakcji.

Uwaga! 20 października 2022 r. wprowadziliśmy zapis regulaminowy do konkursów: krzyżówki i kółka fortuny. Taka koncepcja ma na celu urozmaicić obie zabawy i dać szansę na wygraną większej liczbie chętnych uczestników. Zasada brzmi: Zwycięzczyni/zwycięzca jednego z konkursów (krzyżówki lub kółka fortuny) przez okres dwóch tygodni nie może wziąć udziału w konkursach (i w krzyżówce, i w kółku). Ponowny udział w konkursach jest możliwy w trzecim tygodniu/numerze „TT" przypadającym od momentu zwycięstwa. Przestrzeganie tej reguły będzie weryfikowane przez redakcję zarówno w momencie trwania telefonicznego przyjmowania odpowiedzi konkursowych, jak i podczas odbioru nagrody przez zwycięzczynię/zwycięzcę.

Zasada karencji dotyczy personaliów zwycięzców, jak również danego NUMERU TELEFONU, z którego padła zwycięska odpowiedź.

eprasa.pl 04816d649c

Cennik ogłoszeń drobnych ważny od 1.12.2022 r.

Ceny ogłoszeń drobnych: zwykłe: do 20 słów – **10 zł**, do 30 słów – **20 zł**, do 40 słów – **30 zł**;
pogrubione: do 20 słów – **20 zł**, do 30 słów – **40 zł**, do 40 słów – **60 zł**.

Użycie na początku ogłoszenia znaku, litery, przedrostka lub słowa niezwiązanego merytorycznie z ogłoszeniem i mającego na celu zmianę alfabetycznej pozycji ogłoszenia w danej rubryce skutkuje **potrojeniem** ceny ogłoszenia. Ostateczną decyzję, czy takie użycie ma miejsce, podejmuje redakcja.

Osoba, która składa zlecenie na reklamę lub ogłoszenie drobne w „Tygodniku Tucholskim" zobowiązuje się do przestrzegania Regulaminu przyjmowania reklam i ogłoszeń w „Tygodniku Tucholskim". Treść regulaminu dostępna w redakcji.

Ogłoszenia drobne do bieżącego numeru przyjmujemy **do wtorku do godziny 16:00**. Można też je dostarczyć do jednego z naszych punktów przyjmowania ogłoszeń drobnych. Termin przyjmowania ogłoszeń do bieżącego numeru w poszczególnych punktach (poza redakcją gazety) może się różnić (zwykle ogłoszenie trzeba dostarczyć do wtorku do godziny 12:00). ***Redakcja zastrzega sobie możliwość odmowy przyjęcia ogłoszenia bez podania przyczyny.***

Punkty przyjmowania ogłoszeń drobnych:
Tuchola: Redakcja „Tygodnika Tucholskiego", ul. Karasiewicza 3; **Gostycyn**: GS „SCh" sklep nr 7, Carrefour Express, ul. Bydgoska 17; **Śliwice**: sklep wielobranżowy „Sabina", ul. Dworcowa 4; **Bysław**: sklep p. Krzyżelewskiego, ul. Główna 61; **Kęsowo**: sklep „Farmer", ul. Główna 17; **Żalno**: sklep „Farmer", ul. Starowiejska 8; **Legbąd**: sklep p. Wolińskiego, ul. ks. Chudzińskiego 5a.

praca

Dam pracę

- Szukam mechanika lub pomocnika mechanika, emeryt lub rencista, wózki widłowe i małe maszyny rolnicze, praca 6 dni w miesiącu, 660-134-591

Szukam pracy

- Oferuję pomoc przy opiece nad dziećmi (zabawa, nauka, pomoc w codziennych czynnościach), osobami starszymi (towarzystwo, pomoc w obowiązkach, zakupy), 794-510-080

nieruchomości

Sprzedam

- Działka w Suchej, 997 m², 73.000 zł, 720-223-322
- Działki budowlane 830 m², Nowy Sumin, pod lasem, 100 zł/m². Budynek gospodarczy wraz z działką, prąd, Zamarte, gmina Cekcyn, 783-573-486
- Działki budowlane, 900-3000 m², atrakcyjne położenie, 100 m od jeziora, 100 m od lasu, 60 zł/m², 512-551-865
- Mieszkanie w Cekcynie, 79,85 m², 4 pokoje, I piętro, 436.000 zł, 720-223-322
- Mieszkanie w Tucholi, w bloku, 39 m², II piętro, 2 pokoje, kuchnia, łazienka, z balkonem, 727-286-522

Kupię

- Działkę budowlaną kupię, 720-092-092
- Każdą ziemię rolną za gotówkę kupię, 888-047-905

kupno

- Banknoty, monety, żetony, pocztówki itp. Kupię lub wymienię, wycena gratis, tel. 660-665-965
- Skupujemy bydło: byk do 16,50 zł/kg, jałówka do 15,50 zł/kg, krowa do 13 zł/kg, (52) 332-30-88, 606-167-635
- Ursusa C-330 kupię, 880-429-551

różne

- Biuro Tłumaczeń – wszystkie języki europejskie + inne (44), Sępólno Kraj., Nowy Rynek 8 (8-16.30), (52) 388-37-38, 602-739-670, grametwm@wp.pl
- Zwrot podatku + zasiłki: Austria, Anglia, Belgia, Holandia, Niemcy. Sępólno Kraj., Nowy Rynek 8, 602-739-670, grametwm@wp.pl

usługi

- Adaptacja budynków, poddaszy, kompleksowe remonty mieszkań domów od A do Z, docieplenia budynków, malowanie, elewacje, mycie elewacji, polbruku, stawianie zadaszeń, wiat, tarasów, domków drewnianych, prace dekarskie, ciesielskie, płoty ogrodzenie, 725-530-485
- Budowa dachów, ciesielstwo, grzanie papy termozgrzewalnej, naprawy dachów, tarasów, balkonów, usuwanie przecieków, montaż blachy i parapetów, wymiana rynien, wszystko co związane z dachami, stawianie wiat, zadaszeń, garaży, domków, tarasów, 725-530-485
- Elektryk, 602-338-356, 784-700-127
- Grzanie papy termozgrzewalnej, budowa i naprawa kominów, konserwacja papy, 889-605-078
- Pomogę w pielęgnacyjnym prześwietleniu, przycięciu drzew owocowych, krzewów w celu prawidłowego owocowania, lepszego wykształcenia, wybarwienia owoców oraz ozdobnych, 517-722-303
- Prace wyburzeniowe, cięcie asfaltu, betonu i zagęszczanie gruntu, mycie dachów, elewacji i kostki brukowej, 601-927-172

motoryzacja

Sprzedam

- Alufelgi do Alfy Romeo 147, 4 szt., 16 cali, hak do Alfy Romeo, plandeka na stelażu nierdzewnym, 601-927-172
- Audi A3 2.0 B 150 KM (2006), 5-drzwiowy, silnik nierówno pracuje na wolnych obrotach, 7200 zł, 606-280-837
- BMW 520 2.0 D (2015). Alufelgi 18" VW, 19" Qashqai. Kuchenka elektryczna 4-polowa z piekarnikiem. Różne rowery, 793-741-541
- Ford C-max 2.0 D (2012), 238.000 km, czarny, hak, garażowany, 694-650-435
- Ford Mondeo III 2.0 TDCI 130 KM (2006), kombi, pełne wyposażenie, podgrzewane, skórzane fotele, alufelgi, na części, sprawny, 601-927-172
- Ford Transit 2.0 D (2000), podwójna kabina – nowy model, skrzynia 2,5 m, hak, zabudowa nierdzewna z plandeką, 601-927-172
- Mitsubishi Space Star 1.9 DID (2002), hak, 3500 zł do negocjacji, 601-927-172
- Motocykl Yamaha Drag Star 650 cm3 (1999), 722-318-113
- Motor Honda Deauville 650, turystyczny, sprowadzony z Niemiec. Silnik elektryczny 5 kW, betoniarka 150 litrów, piła tarczowa stołowa, metalowa, 608-244-361
- Opel Astra J 1.6 B (2010), hatchback, zarejestrowany, 606-280-837
- Opony i alufelgi do Volvo V60 i Forda, zimowe, 16", 501-471-588
- Subaru Justy 1.0 B (2009), czerwony, 5-drzwiowy, klimatyzacja, bez rdzy, 2 tygodnie w kraju, zarejestrowany, 7300 zł, 606-280-837
- VW Golf VI plus 1.4 MPI (2000). Wózek inwalidzki elektryczny. Opony 16" 205x55x16, 4 szt., hak holowniczy Mercedes Vito, 793-741-541
- VW Polo 1.9 TDI (1999), kombi, hak, 2500 zł, 501-471-588
- VW Transporter 2.5 TDI (2008), czarny, 6-osobowy, zabudowa holenderska, cena do uzgodnienia, Tuchola, 604-612-437

Kupię

- Absolutnie auta dostawcze, osobowe, całe lub uszkodzone, skorodowane, stan i rok bez znaczenia, 516-955-473
- Absolutnie auta kupię osobowe oraz dostawcze, całe lub rozbite, na złom, z wyrejestrowaniem, 507-233-461
- Agregat prądotwórczy, nowy, 4/6 kW, alufelgi z oponami 235x35x19 Audi A4/B8 (komplet) luneta noktowizyjna, strzemiona 20x20, lornetka Jena, zamrażarka, 602-692-761

sprzedaż

- Amur, karp, lin, karaś, tołpyga, okoń, szczupak, węgorz i inne, również kolorowe do oczek. Sprzęt rybacki, 889-356-363
- Betoniarka, C-360/C-355 (tur), wywrotki, rozrzutnik 2-osiowy, samozbierająca, prasa, przetrząsaczo-zgrabiarka, kultywator, siódemka, wały posiewne, kosiarki rotacyjne dwubębnowe, siano (okrągłe), 886-128-423
- Drewno opałowe, workowane, rozpałkowe, kominkowe, suche – sosnowe, świerkowe, liściaste, obrzyny tartaczne, trociny, z dowozem + transport towaru, cięcie, 509-161-734
- Jałówka cielna 7 miesięcy, 888-023-120
- Jęczmień, pszenżyto, owies, 663-661-433
- Kamień łupany, okazyjnie, kostka granitowa, kruszywo kamienne, polbruk, czarnoziem ogrodowy. Utwardzanie wjazdów, możliwość wykonania prac. Kora sosnowa, 601-927-172
- Kombajn zbożowy Claas Mega 218, prasa do słomy Lely-Welger RP520, ładowacz JCB 535-95, 515-312-150
- Kukurydza sucha, pszenica, groch, możliwość dowozu, 608-615-448
- Kurki odchowane 18-tygodniowe i 23-tygodniowe Rossa, kaczki, kaczogęsi, zamówienia na czerwiec, lipiec, sierpień, Lubiewo, 660-269-886
- Kury nioski, terminy na 13 czerwca – 11-tygodniowe, 21 sierpnia – 23-tygodniowe, 29 września – 19-tygodniowe, Raciąż, 695-561-239
- Laweta do siana, gniotownik, rozrzutnik, troll, cyklop, prasa rolująca, MF 255, kabina, wycinak do kiszonki, opony, 663-187-248
- Łóżko 1-osobowe, polbruk z demontażu, terrarium legwana, kabina prysznicowa narożna, 601-927-172
- **Maszyny stolarskie, m.in.: piła tarczowa, heblarka, grubościówka, szlifierka taśmowa oryginalna, wyżynarka, barakowóz, kufa 2000 l, 604-144-921**
- Obornik bydlęcy, zgrabiarka karuzelowa 4,2 m, rozsiewacz nawozu 2-tarczowy 850 l, opona 16,9xR28, 606-224-952
- Obsypnik, przewracarka do siana, owijarka, talerzówka, sortownik do ziemniaków, gruber, beczkowóz, C-330 z turem, agregat uprawowy, siewnik, przyczepa jednoosiowa, 698-979-089
- Ogierek 13-miesięczny, żyto, jęczmień, 788-233-437
- Okna używane i sofa 3-osobowa z ekoskóry rozkładana, 601-927-172
- Opony 11.2/10-28 do ciągnika C-330, 693-174-699
- Owies paszowy Poker, czysty, 560 zł/t, słoma z owsa 120x120, cena 55 zł/pęk, możliwy dowóz, Kęsowo, 787-129-492
- Owies, jęczmień, 696-539-989
- Piasek (pospółka) oraz czarnoziem do ogrodu, 534-665-535
- Płyty chodnikowe 60x60, nowe, okazyjna cena. Słupki ogrodzeniowe betonowe, używane, możliwość transportu, 601-927-172
- Prasa rolująca Sipma Z-279/1 (2005), 888-023-120
- Przetrząsacz do siana 2-gwiazdowy, 539-545-235
- Przyczepa Kogel, zarejestrowana, ważny przegląd, cena 8000 zł, 667-255-043
- Przyczepy do słomy, od 7500 zł, plandeki z naczepy i szyny, słupki metalowe do ogrodzenia, przyczepka samochodowa, 536-815-138
- Pszenżyto ozime, jęczmień jary, możliwość workowania, 721-969-464
- Pszenżyto, jęczmień, 733-822-376
- Siano – mała kostka, Tuchola, 880-142-739
- Siano, sianokiszonka 120x120, 882-730-006
- Siatka ogrodzeniowa, powlekana, ocynkowana, dowolna wysokość, produkcja siatki, panele ogrodzeniowe, akcesoria do montażu, możliwość montażu, kosze do zbierania ziemniaków, 505-186-137
- Stół do rzepaku do E514, możliwość dokupienia hedera 4,20 m, prasa rolująca Deutz-Fahr 150, sieczkarnia 1-rzędowa do kukurydzy Mengele, 694-586-531
- Telewizor Manta 19", nowy, 230/12V. Opony letnie, 1 sezon, 205x55x16, 602-594-257
- Żyto czyste, możliwość workowania, Kęsowo, 889-063-799

informator medyczny

SONUS-MED *Mariola Gwizdała*
Aparaty słuchowe, badanie słuchu
• dobór i sprzedaż aparatów słuchowych
• badanie słuchu • wizyty domowe
• ABR, otoemisja, terapia szumów usznych
• baterie • refundacja NFZ, PCPR, PFRON
piątek 9.00-17.00 **tel. 504 298 407**
TUCHOLA, ul. Świecka 53/2

FizjoFiks – Fizjoterapia | Masaż leczniczy | Terapia manualna
mgr Nikolai Kielbratowski
ul. Saganowskiego 4, 89-500 Tuchola
Tel. 732-611-816
Ciesz się życiem bez bólu.

UROLOG
dr n. med. Bartosz Brzoszczyk
specjalista urolog, androlog
Miejskie Centrum Lekarskie
ul. Świecka 27, Tuchola
przyjmuje **poniedziałek** 17.00-20.00
tel. **52 33 433 44**

auris med BADANIA SŁUCHU
APARATY SŁUCHOWE
refundacja z NFZ
poniedziałek, wtorek, czwartek 9.00-17.00
Tuchola, ul. Świecka 40
tel. 506-130-566

PRAKTYKA LEKARZA RODZINNEGO
Maciej Krauze
Bagienica 62, 89-520 Gostycyn
Wizyty prywatne w godz. 13:00-22:00
(w niedziele i święta po indywidualnym uzgodnieniu)
Możliwość wykonania USG na miejscu
info: facebook.com/krauze.gabinet **Tel. 791 029 403**

Osoby związane ze służbą zdrowia, które chcą zareklamować swoje usługi i zaistnieć w naszym powiatowym „Informatorze medycznym", prosimy o kontakt z redakcją – tel. 52 33 630 50.



eprasa.pl 04816d649c

Tu nikt nie mógł się nudzić!

Szkoła Podstawowa w Kęsowie po raz kolejny uczciła Dzień Dziecka specjalnie przygotowanym wydarzeniem. Atrakcji nie brakowało – działo się zarówno na boisku, jak i w sali gimnastycznej oraz salach lekcyjnych.



Przejście pod liną po każdej rundzie było trudniejsze!

Poniedziałek (1 czerwca) upłynął uczniom kęsowskiej podstawówki i zerówki pod znakiem świetnej zabawy oraz ciekawych warsztatów. O bardzo urozmaicony program wydarzenia zadbały **Elżbieta Dereszyńska** i **Natalia Kała**. Nauczycielki, organizując Dzień Dziecka, zaangażowały w jego przygotowanie pozostałych pracowników szkoły oraz prywatnych sponsorów. Dzięki temu nie zabrakło klasyki dziecięcych imprez w postaci dmuchanych zamków, zabaw z animatorem, stoisk z tatuażami czy świeżo prażonego popcornu. Ponownie w mury kęsowskiej placówki zawitali sokolnicy z Technikum Leśnego wraz z rarogiem górskim, a Borowiacy na potrzeby prowadzonych przez siebie zajęć przywieźli sztuczną krowę w skali 1:1.

W ruch poszły dłuto, kredki i nożyce hydrauliczne

Wychowankowie „Leśnika" w młodszych klasach prowadzili zajęcia poświęcone ptakom drapieżnym, natomiast starszych uczniów zachęcali do rzeźbienia w drewnie. Prowadzącym, na co dzień działającym w kole rzeźbiarskim, wystarczyła chwila, by dostrzec prawdziwe talenty.



Na uczestników wydarzenia czekały kiełbaski z grilla, drożdżówki i popcorn.



Weronika Błaszkowska z Magicznej Wioski przybliżyła uczniom kompleksowo życie na borowiackiej wsi. Mówiła m.in. o pozyskiwaniu mleka i wytwarzaniu z niego kefiru czy masła.



Ósmoklasistki odpoczywały w cieniu drzew.



Na szkolnym boisku po godzinie 10:00 można było spotkać m.in. klasę Ib.

W innych salach uczniowie rozwijali swoją kreatywność, wykorzystując wiedzę z fizyki do budowy maszyn Goldberga. Mogli także przekonać się, jak wyglądała codzienność w borowiackiej wiosce. Takie atrakcje przygotowała Magiczna Wioska z Rytla.

Na boisku można było spotkać policjantów z Komendy Powiatowej Policji w Tucholi oraz druhów z OSP Drożdzienica. Strażacy przygotowali konkurencje sprawnościowe, między innymi z wykorzystaniem nożyc hydraulicznych służących do cięcia samochodowych karoserii. Nie brakowało emocji, śmiechu i zdrowej rywalizacji.

Smacznie, kolorowo i z emocjami

Wiele dzieci tego dnia zdecydowało się na zmianę koloru włosów, a także ozdobienie policzków kolorowymi malunkami. Co ciekawe, za metamorfozy odpowiadały same nauczycielki, co sprawiało dzieciom dodatkową frajdę.

Tradycyjnie nie obyło się bez sportowej rywalizacji, w tym rozgrywek na boisku piłkarskim oraz strefy gastronomicznej. Na szkolnym boisku pojawiła się również Cross Akademia z Tucholi. Uczniowie mogli porozmawiać z utytułowanym nastoletnim zawodnikiem **Adrianem Pankau**, a nawet usiąść na motocyklu crossowym i zrobić sobie pamiątkowe zdjęcie.

Tekst i fot. Agata Wiśniewska



Zabawy prowadzone przez animatora wciągnęły dzieci bez reszty.



Motocrossowiec Adrian Pankau z Tucholi opowiadał swoim rówieśnikom o swojej sportowej pasji.

eprasa.pl 04816d649c

Turniej ogólnopolski w naszym mieście. Mamy w tej grze znakomitego reprezentanta

Mam słowo! Do Tucholi zjechała krajowa czołówka scrabble

Czy scrabble to gra dla humanistów? Czy bogaty zasób słownictwa wystarczy, by być mistrzem? Co ma ta gra wspólnego z szachami? Tego wszystkiego można było się dowiedzieć podczas ogólnopolskich mistrzostw w stolicy Borów. Wyjątkowość wydarzenia polegała na tym, że były one rozgrywane po raz pierwszy i stanowią rywalizację dość nietypową.

Cała Polska zna scrabble i ponoć w czterech ścianach własnego domu jest to dość popularna gra rozwijająca umysł. Jej podobieństwo do szachów, które są bardziej znane i tradycyjne, to kolejna ciekawostka, o czym niżej. Tymczasem w Tucholskim Ośrodku Kultury odbyły się w sobotę i niedzielę (6-7 czerwca) I Ogólnopolskie Mistrzostwa Tucholi w Scrabble. Największa sala w budynku wypełniła się ludźmi, którzy co rusz układali słowa i potrząsali woreczkami z rozsypanką literową, by wyczekać przeciwnika bądź jak najszybciej układać jak najwięcej słów. Do Tucholi przyjechało 56 zawodników obojga płci z całego kraju. Byli wśród nich debiutanci, byli też gracze doświadczeni.

Pomysłodawcą rywalizacji w Tucholi był jej mieszkaniec – **Dariusz Ulatowski**. Miłośnik gry w słowa jest wicemistrzem Polski z Łodzi (2024 rok) i przebywając na różnych turniejach, postanowił coś zdziałać w rodzinnych stronach. Od myśli do czynów i się udało.

– Gram w scrabble od 2013 roku, a w oficjalnych zawodach debiutowałem we Wrocławiu – opowiada Dariusz Ulatowski. – Spodobała mi się ta gra z wielu względów. Założyłem sobie, że świetnie byłoby, gdyby w Tucholi odbyło się duże wydarzenie. Promowałem nasze miasto i TOK w mediach. Wszystko w jednym celu – by udało się zgromadzić graczy z kraju właśnie w Tucholi. Jestem członkiem Polskiej Federacji Scrabble i także tu działałem na wszelkie sposoby.



Gracze w doskonałych nastrojach opuszczali salę TOK-u.

Słowa na wagę złota

Mowa jest srebrem, milczenie złotem? Owszem, ale na tych zawodach mowa, a bardziej jej tworzywo – słowa, miały ogromne znaczenie. Co ciekawe, nawet podczas dekoracji sporządzono ranking najbardziej cennych na tej rywalizacji słów, bo przecież każde ułożone na planszy jest w jakiś sposób punktowane.

Gracze byli dobierani w pary według rankingu w federacji. Oczywiście nie tylko członkowie tej instytucji mogli wziąć udział w wydarzeniu i przystąpić do rywalizacji. Debiutanci byli na tyle mile widziani, że nie musieli wnosić opłaty wpisowej. Każdy zawodnik miał 20 minut na grę. Upływający czas wskazywały zegary szachowe. Do dyspozycji był także komputer, w którym można było w sytuacjach spornych znaleźć słowa dopuszczalne w grze.

– Co do szachów, to scrabble mają sporo wspólnego z szachami, bo uczą planowania, taktyki, wyczucia rywala w jego planach, ruchach na planszy – opowiada pani **Laura** z Wrocławia. – Powszechnie jest przyjęte, że scrabble są grą dla humanistów dużo czytających, bo zwiększa się zasób słownictwa. Nasza gra to przede wszystkim jednak coś dla umysłów ścisłych. Trenuje pamięć, umiejętność przewidzenia zachowania człowieka po drugiej stronie planszy.

Wśród ludzi w sali TOK-u był także piesek – cichy, przyjazny. Bajka – tak się wabił czworonóg – stała się szybko ulubieńcem graczy i często była traktowana jak gość specjalny. Te i inne gesty wyrażające dobry nastrój towarzyszyły wszystkim podczas dekoracji. Dokonali jej Dariusz Ulatowski, **Piotr Mówiński**, dyrektor TOK-u i **Piotr Paterski**, redaktor naczelny „Tygodnika Tucholskiego" (patronat medialny). Pierwszych pięciu najlepszych graczy i najlepsza kobieta otrzymali nagrody pieniężne (dofinansowane z wpisowego oraz przez federację), trójka na podium otrzymała też puchary. Cała reszta uczestników mogła wybrać nagrodę wedle własnego uznania. Były wśród nich gadżety promocyjne gminy Tuchola i Borów, ale też tak wyjątkowe upominki jak unikatowe kubki przekazane przez tucholską rzeźbiarkę **Annę Narloch**.

Sędzią turnieju był **Mariusz Wrześniewski** z Krakowa. W turnieju pierwszego dnia wzięły udział dwie Tucholanki – **Lena Grzegorek** i **Barbara Grzegorek**.

– Dziękuję wszystkim, którzy przyczynili się do realizacji moich zamierzeń – kończy Dariusz Ulatowski. – Czuliśmy się w TOK-u swojsko i wierzymy, że za rok spotkamy się w jeszcze szerszym gronie. Zrobię wszystko, by odbyły się kolejne mistrzostwa.

Tekst i fot. Jarosław Kania



Sala była pełna – przy stolikach toczyły się ciche batalie na słowa.



Od lewej: Piotr Paterski, Mikołaj Cieplik (zwycięzca), Dariusz Ulatowski (pomysłodawca turnieju) i Piotr Mówiński.

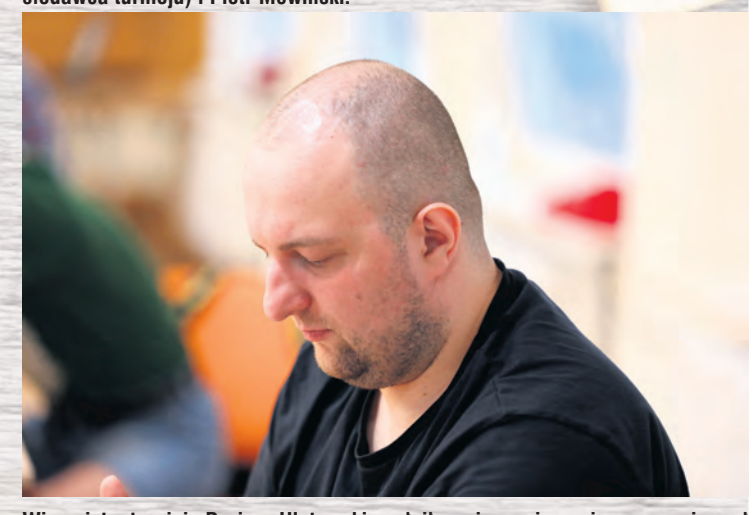

Wicemistrz turnieju Dariusz Ulatowski spełnił swoje zamierzenia – zorganizował ogólnopolską grę w Tucholi.



Pani Bernadeta z Osielska chętnie przyjedzie do Tucholi za rok.

Czołowe lokaty

- I miejsce – Mikołaj Cieplik (Ostrzeszów)
- II miejsce – Dariusz Ulatowski (Tuchola)
- III miejsce – Dariusz Kuć (Stargard)
- IV miejsce – Jakub Szymczak (Łódź)
- V miejsce – Franciszek Łysek (Warszawa)
- Najlepsza kobieta – Natalia Woźniak (Dziwnówek)
- Najdroższy ruch w turnieju – Andrzej Bednaruk – Gdańsk (słowo „wkurzane" – 158 pkt.)

Gmina Śliwice

Leśna przygoda w Lińsku już w najbliższą niedzielę

Szkoła Podstawowa w Lińsku już w najbliższy weekend będzie gościć XIII Piknik Rodzinny. Organizatorzy zadbali o wiele atrakcji, a całe wydarzenie zostanie utrzymane w leśnym klimacie, jak na serce Borów Tucholskich przystało.

XIII Piknik Rodzinny „Leśna Przygoda" odbędzie się o godzinie 15:00 w najbliższą niedzielę (14 czerwca). Tego dnia na przybyłych gości czekać będą liczne atrakcje.

Dla przybyłych zagra Reprezentacyjna Orkiestra Lasów Państwowych, zaprezentują się sokolnicy i sygnaliści z Technikum Leśnego im. Adama Loreta w Tucholi. Kolejny leśny akcent należy do pokazu drwali, nad którym czuwać będzie wicemistrz świata **Kamil Szarmach**.

Ponadto na scenie wystąpią nauczyciele, rodzice i uczniowie, którzy wspólnie zabiorą zgromadzonych do lasu, jakiego jeszcze nie widzieli podczas muzycznego przedstawienia pt. „Trochę inny Czerwony Kapturek".

Odwiedzić będzie można również różne stoiska, a wśród nich: ptaszki z drewna **Zygmunta Paschilke**, Koło Gospodyń Wiejskich w Lińsku, ogrodnictwo Engelhart Czersk, ratownictwo medyczne – **Remigiusz Lemke** oraz domowe ciasta, grill, lemoniada. Zaplanowano też dmuchane zamki, strzelnicę laserową i inne atrakcje,

Anna Lipska

eprasa.pl 04816d649c

Seniorzy zagrali dla dzieci z cekcyńskiego przedszkola. Te były wręcz zachwycone!

Podopieczni Dziennego Domu Pomocy w Cekcynie, czyli miejscowi seniorzy, są znani z tego, że nie usiedzą długo w miejscu. Jednak takiej akcji z nimi w roli głównej trudno było się spodziewać. Przygotowali spektakl i zaprezentowali go dzieciom z przedszkola na scenie domu kultury!



Zdolna ekipa Dziennego Domu Pomocy w Cekcynie.



Stroje zrobiły robotę! Mimo że dla seniorów scena to zupełna nowość, zapachniało prawdziwym teatrem.

Z okazji Dnia Dziecka seniorzy z Cekcyna, którzy czas spędzają w Dziennym Domu Pomocy (zmodernizowane piętro po Hotelu Jarzębina) przygotowali absolutną niespodziankę dla najmłodszych mieszkańców gminy. To przedstawienie teatralne z prawdziwego zdarzenia, które miało być formą podziękowania dla dzieci. Te przez cały okrągły rok pamiętały o starszym pokoleniu, zapraszając seniorów na szkolne występy czy odwiedzając ich podczas różnych spotkań i wydarzeń.

– Byliśmy zachwyceni, że młodsze pokolenie pamięta o starszych. Dlatego postanowiliśmy wspólnie zorganizować przedstawienie z okazji ich święta – podkreśla reżyserka spektaklu pt. „Rzepka na wesoło” Magdalena Lutowska będąca jednocześnie pracowniczką Dziennego Domu Pomocy.

Zagrali, własnoręcznie przygotowali dekoracje

To Magdalena Lutowska była pomysłodawczynią tego odważnego przedsięwzięcia i przekonała dużo starszych od siebie podopiecznych do przełamania tremy i wejścia w role. W przygotowanie widowiska zaangażowała się cała grupa seniorów, która przez półtora miesiąca intensywnie pracowała nad każdym elementem sztuki. Uczestnicy własnoręcznie wykonali dekoracje, tworząc sceniczną oprawę dzięki swojej wyobraźni i kreatywności. Ogromny wkład w realizację spektaklu miała również Aleksandra Kosińska, która przygotowała efektowne kostiumy. Jak podkreślają organizatorzy, ich wykonanie nie należało do najłatwiejszych zadań, jednak efekt końcowy zachwycił zarówno aktorów, jak i publiczność.


Gromkie brawa za tytułową rolę.


Dzieci z cekcyńskiego przedszkola były zachwycone przedstawieniem. Od razu po jego zakończeniu posypały się zaproszenia z innych placówek. Przedstawienie objedzie Cekcyn


Nie było nam łatwo odciągnąć uwagi od sceny.


Zadowoleni widzowie – w każdym wieku.

Wiek to tylko liczba

Przedstawienie spotkało się z bardzo ciepłym przyjęciem. Po występie dla kilku grup z cekcyńskiego przedszkola „Leśny zakątek” seniorzy otrzymali zaproszenia do zaprezentowania spektaklu także uczniom Szkoły Podstawowej w Iwcu oraz w Zielonce. Realizacja wydarzenia była możliwa dzięki wsparciu Gminnego Ośrodka Kultury w Cekcynie, który udostępnił scenę i stworzył warunki do profesjonalnej prezentacji przedstawienia.

Magdalena Lutowska nie kryje dumy z pracy swoich podopiecznych.


Przejęta, ale też bardzo zadowolona. Magdalena Lutowska jest pomysłodawczynią i reżyserką spektaklu z podopiecznymi Dziennego Domu Pomocy w Cekcynie. Fot. nadesłane

– Jako reżyser jestem bardzo zadowolona z moich aktorów, którzy mimo wymagających prób dali radę i świetnie pokazali się z zupełnie innej strony. Pamiętajmy, że wiek to tylko liczba. Swoje zdolności można prezentować nie tylko w czterech ścianach, ale także całemu światu – mówi. Seniorzy skierowali słowa wdzięczności do publiczności, dziękując za obecność, wsparcie i gorące przyjęcie.

Piotr Paterski,
fot. Wiktoria Słomińska

eprasa.pl 04816d649c

Wędkarstwo – turniej dziecięcy z okazji Dnia Dziecka


Każdy z najmłodszych otrzymał upominek.

Dzieci przejęły Głęboczek

Tucholskie jezioro to miejsce lubiane nie tylko przez spacerowiczów. W przededniu Dnia Dziecka niedzielny czas wypełniło turniejowe wędkowanie dla najmłodszych. Cały pomost nad Głęboczkiem zapełnił się młodymi ludźmi z kijami w rękach. Kibicowali im dorośli.

Dzień Dziecka to czas, który dorośli chcą jak najbardziej uatrakcyjnić milusińskim. A jeśli uda się połączyć zabawę z integracją i nauką w lubianych przez dzieci czynnościach, cel zostaje osiągnięty, a Dzień Dziecka długo zapamiętany.

Czego zabrakło podczas święta najmłodszych nad Głęboczkiem? Wielkiej ryby i tym samym czyjegoś rekordu. Czego było w bród? Radości, nabierania doświadczeń, wsparcia w ciszy, porad taty i przede wszystkim odpoczynku na łonie natury w towarzystwie najbliższych. Działalność szkółki wędkarskiej przy Kole Wędkarskim nr 135 w Tucholi miała swoje ukoronowanie w niedzielę (31 maja) podczas Zawodów Wędkarskich z okazji Dnia Dziecka. W zabawie mogły uczestniczyć dzieci do 14. roku życia; formuła turnieju była otwarta, więc mogły w nim wziąć udział także dzieci spoza Tucholi.

– W naszym turnieju wzięło udział 25 dzieci i to cieszy, bo taka aktywna forma Dnia Dziecka jest na pewno czymś integrującym rodziny – powiedział **Sławomir Kryś**, koordynator imprezy i prezes Koła Wędkarskiego nr 135 w Tucholi. – Zapełniony pomost i optymalne warunki pogodowe na pomoście była wyciszona, skupiona na obserwacji spławika. Gdy nadszedł czas końca zawodów, przewodniczący komisji wagowej **Dariusz Janowicz** ruszył na stanowiska i zważył to, co udało się wyciągnąć z wody. Oczywiście każda ryba wróciła do swojego naturalnego środowiska.


Pomost nad Głęboczkiem był areną turnieju.


Rodzinna integracja – takie obrazki są najmilsze dla oka.


Podium zawodów. Wśród najlepszych Szymon, Michał i Wiktoria.

Nagroda dla każdego

Ciasno było przy stanicy wędkarskiej nad Głęboczkiem, gdzie zebrali się bohaterowie tego wydarzenia z rodzicami. Mimo ograniczeń wiekowych rozpiętość roczników była spora. Żartowano, czy niektórzy, gdyby wzięła wielka ryba, poradziliby sobie z jej wyciągnięciem na brzeg. Tak się jednak nie zdarzyło, a ryby tego dnia były albo leniwe, albo syte, w każdym razie nikt nie zanotował życiowego rekordu. Cieszyło za to wszystko, co zawisło na haczyku.

Nikt nie odszedł do domu z pustą ręką. Stoliki przy rybakówce były zastawione nagrodami. Na pierwszą trójkę turniejową czekały puchary, były też nagrody rzeczowe. Zawody i działalność szkółki wędkarskiej są dofinansowane ze środków gminy Tuchola.

Turniej wędkarski z okazji Dnia Dziecka

I miejsce – Szymon Hofman
II miejsce – Michał Rydygier
III miejsce – Wiktoria Krzyżelewska
IV miejsce – Mateusz Straszewski
V miejsce – Hubert Weltrowski

Sukces tucholskich wędkarzy w Bydgoszczy

Troje Borowiaków zrzeszonych w tucholskiej szkółce świetnie spisało się na zawodach w stolicy województwa. Nie były to jednak zawody na Brdzie, ale na bydgoskim Balatonie – jeziorku na Bartodziejach. Był to Turniej Młodzieżowych Szkółek Wędkarskich Okręgu PZW Bydgoszcz. Młodzi Tucholanie w składzie: **Antonina Gac**, **Mateusz Straszewski** i **Gracjan Woźniak** zajęli drugie miejsce na dwanaście drużyn. Antonina Gac w kategorii do 12 lat stanęła na trzecim miejscu podium, tę samą lokatę zajął Mateusz Straszewski wśród wędkarzy do 14 lat.

– Wędkowanie polubiłam dzięki dziadkowi Kazimierzowi – mówiła uczennica czwartej klasy SP w Gostycynie Antonina Gac. – Mamy mały staw na polu, takie błotko i tam łowimy. Moja największa ryba dotąd to karp, ale marzę jeszcze o dużym szczupaku i okoniu. W Bydgoszczy na zawodach w dwie godziny złowiłam dwadzieścia ryb.

Jarosław Kania, fot. (jk), nadesłane

Gmina Lubiewo

Sukces tancerek z najstarszej grupy tanecznej „Iluzja”

Tancerki z Lubiewa okazały się najlepsze w kategorii miniformacje i duety 16–19 lat podczas Otwartego Konkursu Tańca „Każdy Tańczyć Może” On-line 2026, który zgromadził ponad pół tysiąca młodych artystów.

Otwarty Konkurs Tańca „Każdy Tańczyć Może” On-line 2026 zorganizowany został przez Młodzieżowy Dom Kultury im. Ireny Kwinto w Lidzbarku Warmińskim. Jak wskazuje sama nazwa, odbył się w formule internetowej, a ci, którzy chcieli wziąć w nim udział, musieli przesłać wideo ze zgłoszonym tańcem.

Najlepsze z najlepszych w swojej kategorii

Zajęcie I miejsca w kategorii miniformacje i duety 16-19 lat przez najstarszą grupę taneczną „Iluzja”, która trenuje pod okiem instruktora **Krzysztofa Tomaszewskiego** to wyjątkowy sukces, bo podkreślmy, że tegoroczna edycja zgromadziła ponad 500 tancerzy z całej Polski.

Uczestnicy prezentować mieli wysoki poziom artystyczny, ogromne zaangażowanie i prawdziwą pasję do tańca, co oznacza, że konkurencja była niezwykle silna, a oceniający mieli do podjęcia trudną decyzję.

Jednak jury w składzie: **Joanna Nowak**, **Rafał Milcewicz** oraz **Katarzyna Zyborowicz-Malewicka** zdecydowało, że to właśnie grupa taneczna „Iluzja” z Biblioteki – Centrum Kultury i Promocji Gminy Lubiewo okazała się najlepsza w kategorii miniformacje i duety 16-19 lat, doceniając tym samym ich talent, ciężką pracę, systematyczność i emocje, które potrafią przekazać na scenie. To wszystko jest pokłosiem wielu godzin treningów, determinacji oraz pasji do tańca.

Anna Lipska

eprasa.pl 04816d649c



Podczas Konkursu Gwary Borowiackiej mogliśmy wysłuchać Szymona Kowalskiego. Dziś prezentujemy jego tekst. Fot. (pp)

Jak knapy szperali za skarbem

Konkurs Gwary Borowiackiej pokazał, że tradycja Borów Tucholskich nie jest obca naszym szkołom i ich uczniom. „Tygodnik Tucholski" jako patronat medialny konkursu zaczyna publikować teksty tworzone gwarą, które wpłynęły na konkurs! Na początek opowieść przedstawiona przez Szymona Kowalskiego ze Szkoły Podstawowej nr 2 w Tucholi. Szymon rozpoczął konkursowe prezentacje i od razu zaskarbił sobie sympatię jurorów. O czym opowiedział? Czytajta!

Jak knapy szperali za skarbem

Łońskiego roku wef lato, kej było wolne, razem z knapami – Frankiem, Stachem i Feliksem bawilim się w Indiana Dżonsa. Chcielim wyniuchać jakieś skarby. Najprzód poszlim do Elberga Nikodema, bo łon mieszka wef taki dycht stary chałupie, co mo wielgachny sklep. Chyba wieta, co to je sklep. To je taki duk w kuchni z klapo. Bylim umówione. Nikodem był srodze rad, wpuścił nas do chałupy. Poszlim do kuchni. Jak Nikodem odymknoł klapa, musielim zlyźć po drabce. A tam ciamno... jak w grobie. Ale my mnielim latyrka, to se poświecilim. O matko! Ale momy skarby: same stare klunkry, kipy, grapy, skarupy, stara ruczka, haka, kupa bulwów i weki. Ojenki!, ale mnielim zara chrapka na kumpot zes głupków i angrestu. Oj!, Elbergowa by nam dała smary. No nic. Świecim to latyrko dali, aż tu jak Feliks nie ryknie – stójta! Pacza, a ta jedna cegła je jakaś inksza. Jo! Stachu ją letko puknoł i wyjon, a tam od spodźka stojało napisane „Nie szukaj daleko, za górą, za rzeką, tylko pod krzakiem agrestu. Tam znajdziesz skarb". Ja so pomyślałum, że jak pod krzem, to bandzie u Elbergowy w ogrodzie. Jo, ale jaki kierz? Toć tego angrestu je tam wiela. Poszlim do ogrodu szperać. Franek ruk-cuk poleciał po szypa, ale musiał być dycht cicho, co by go oma nie przyuważyła, bo by zara kazała mu iść rwać zielune dla truśków. Jak już bylim wszystkie w kupie, to Franek z Feliksem zaczeni szturać w ziamni pod jednym angrestem. Szło im licho, aż mie wzion górz. Wyszarpałum Feliksowi szypa i sam zaczonem szturać, jaż tu na coś żem się natknął. Coś mi stukło. Kopia dali, pacza, a wef ziamni je zakopana drzewiana kysta. Wszystkie krzyknelim jak jeden – Mómy skarb! No to my ta kysta cuzamen do kupy wyciongli z tego duka. Cianżka była jak diachli...Tera co? Musim się dostać do środźka. Jo, ale czym roztworzyć, bo nie da się odkluczyć. Kej Nikodem halał zes drywkarni majsel, to żym kysta roztworzyli. Podnieślim dekel. Paczym, a tam jeno dwa kamloty i obrzympolony papier. Stachu zaczon czytać:

„Te dwa kamienie to skarb. Dziękuję Wam za odkrycie. Wasz Indiana Jones".

zaprezentował Szymon Kowalski, Szkoła Podstawowa nr 2 im. dra Kazimierza Karasiewicza w Tucholi

(red.)

Rozbrzmiały dzwonki, posypały się kwiaty. Tuchola na Boże Ciało

W ubiegły czwartek w całej Polsce wierni Kościoła Katolickiego wyruszyli na procesje ulicami swoich miast i wsi z okazji święta Bożego Ciała. Towarzyszyliśmy jednej z parafii w Tucholi. Poszczególne ołtarze znajdowały się w centrum miasta, np. przed Pomnikiem św. Małgorzaty czy Pomnikiem Pomordowanych u zbiegu ulic Świeckiej i Chopina.

Tysiące wiernych celebrują Boże Ciało, uczestnicząc w procesjach ulicami miast i wsi. W Tucholi swoją procesję organizuje corocznie każda z poszczególnych parafii. Udaliśmy się w drogę razem ze wspólnotą Parafii pw. Bożego Ciała w Tucholi. Ołtarze pojawiły się w miejscach ważnych dla historii samego miasta, np. przy Mauzoleum Pomordowanych Polaków w Rudzkim Moście w 1939 r. czy Pomniku św. Małgorzaty, patronki Tucholi. Tradycyjnie w procesji udział wzięły dzieci, które przystąpiły niedawno do Pierwszej Komunii św. Dostrzec można było też harcerzy i zuchów z tucholskiego hufca, które asystowały przy jednym z ołtarzy.

(pp), fot. Wiktoria Słomińska









eprasa.pl 04816d649c

Lubiewo:

To nie był zwykły spektakl. Młodzież szczerze opowiedziała o swoim życiu

Grupa Teatralna B-CKiP opowiedziała na scenie o świecie współczesnej młodzieży, który tylko z pozoru jest idealny. W niespełna godzinnym spektaklu pt. „Nie na pierwszy rzut oka” nastoletni aktorzy przenieśli publiczność z lekkiej zabawy do głębokiej refleksji. Historię opowiedzianą w kilkudziesięciominutowym przedstawieniu zwieńczyła owacja na stojąco.



Improwizacyjna scena podczas spektaklu zaangażowała publiczność, która z chęcią dołączyła do młodych aktorów.

29 maja w Bibliotece – Centrum Kultury i Promocji Gminy Lubiewo z premierowym, autorskim spektaklem pod tytułem „Nie na pierwszy rzut oka” wystąpiła Grupa Teatralna B-CKiP.

Młodzi też mają prawdziwe problemy

Zaczęło się lekko, bo od zwykłych młodzieńczych historii. Następnie przyszedł czas na imprezę, do której zaproszono publiczność. Potem młodzi aktorzy zastosowali terapię szokową i zmusili publikę do głębokiej refleksji nad postrzeganiem nastoletniego życia. Grupa młodzieży zabrała publiczność do swojego świata, który tylko na pozór jest beztroski. W świecie młodych ludzi pozory często mylą, a prawdziwe emocje skrywają się głęboko pod maską codzienności w formie: oczekiwań innych, etykiet i własnym lękiem przed byciem sobą. To są realne problemy, z którymi mierzy się współczesne młode pokolenie i nie można tego umniejszać ani bagatelizować.

Opowiedzianą historię powinna zobaczyć młodzież, aby zrozumieć, że nie jest sama ze swoimi problemami. Przede wszystkim spektakl obejrzeć powinni dorośli, aby zobaczyć, że świat nastolatków nie jest beztroski i dostrzec, jaka granica dzieli prawdę od przybranej maski. Młody człowiek codziennie mierzy się z samym sobą, ma potrzebę bycia akceptowanym i szuka odwagi, aby pokazać prawdziwe emocje. Tego wszystkiego na pierwszy rzut oka nie widać...

– To był trudny i długi, wielowymiarowy proces. Zmierzyliśmy się z różnymi wyzwaniami.

Aktorzy:
Marcelina Słupińska,
Hanna Muntowska,
Blanka Poświata,
Remigiusz Bonk,
Marcel Dorsz,
Mikołaj Kotlęga.
Opieka procesu twórczego:
Izabela Kotlęga.

Młodzi wchodzili w nowy etap w swoim życiu, bo aż cztery osoby są w szkołach średnich. Wcześniej dwie osoby odeszły od nas w trakcie przygotowań, gdy mieliśmy 3/4 scenariusza i musieliśmy go zmieniać. Jest to dla mnie bardzo ważne, że pomimo tej zmiany w życiu nadal chcecie przychodzić na zajęcia i jesteście solidną firmą, dzięki której udało się dopiąć, wystawić, pokazać i podzielić się z widzami tym, o czym chcieliśmy opowiedzieć – młodości. O tym, jaka ona jest – że jest różnorodna, energetyczna, że zdarzają się różne wypadki i po nich trzeba posprzątać – powiedziała po spektaklu zwieńczonym oklaskami na stojąco **Izabela Kotlęga**, odpowiadająca za proces twórczy.



Młodzi ludzie mają nadzieję, że ich problemy nie zostaną przeoczone, dlatego każdy bez względu na wiek powinien zobaczyć „Nie na pierwszy rzut oka”.



Od lewej: Mikołaj Kotlęga, Marcel Dorsz, Hanna Muntowska, Blanka Poświata, Marcelina Słupińska, Remigiusz Bonk i Izabela Kotlęga.



Grupa Teatralna B-CKiP na zakończenie premiery spektaklu otrzymała owacje na stojąco.



Młodość nie jest idealna. Bywa naznaczona wieloma trudnościami, które od środka zabierają radość.

Serdeczne słowa skierowała również do publiczności, która współtworzyła spektakl, bo jedna ze scen wymagała improwizacji i dołączenia zgromadzonych do wspólnej zabawy na scenie.

– Ogromne podziękowania dla Izy, która pracuje bardzo długo z młodzieżą. Pewnie zaraz wybije 10-lecie. Dziękuję za ogrom pracy, chęci i energię, które masz, aby potem widownia mogła przyjść i zobaczyć tzw. efekt końcowy, ale tak naprawdę są to prawie miliony godzin chciałabym powiedzieć, które trzeba spędzić nad scenariuszem, próbami i różnymi zawirowaniami, pojawiającymi się po drodze – stwierdziła z kolei dyrektorka B-CKiP **Monika Januszewska**.

Kim są osoby, które zebrały owacje na stojąco?

Spektakl pt. „Nie na pierwszy rzut oka” porusza tematykę problemu z komunikacją i tego, jak ważnym jest, aby wzajemnie się słuchać, dlatego został zagrany z perspektywy młodych ludzi. Widowisko było pomysłem aktorów grupy teatralnej, którzy pod wpływem różnych warsztatów ułożyli swoje pomysły w całość.

Grupa utalentowanej scenicznie młodzieży zaskarbiła sobie sympatię wielu osób, dlatego poprosiliśmy ich opiekunkę – Izabelę Kotlęgę, aby w kilku zdaniach opowiedziała nam o każdym z aktorów. Grupa Teatralna B-CKiP powstała w 2017 roku i od tego momentu należą do niej **Marcelina Słupińska** i **Remigiusz Bonk**. Ich rówieśnikami, którzy później dołączyli do grupy są **Hanna Muntowska** i **Marcel Dorsz**. Wymieniona czwórka młodzieży pobiera naukę w szkołach średnich. Pozostali aktorzy **Blanka Poświata** i **Mikołaj Kotlęga** uczęszczają jeszcze do szkoły podstawowej.

Izabela Kotlęga zauważyła, że sceniczna twórczość dorasta wraz z aktorami grupy teatralnej. Młodzi mają bardzo dużą otwartość na nowe osoby, chcą zapraszać innych do swojej grupy. Za otwartością idzie pomysłowość – spektakle powstają dzięki temu, że pojawiają się ważne tematy i młodzi chcą o tym opowiadać.

Marcelina Słupińska została przedstawiona przez opiekunkę jako „solidna firma”, która jest słowna i ma bardzo duże doświadczenie teatralne, co jest wynikiem zaangażowania w działania grupy, jak i tego, że korzysta z wszystkich warsztatów, jakie pojawiają się w domu kultury.

– Myślę, że lata doświadczenia pozwalają na to, że jak wchodzi w nową rolę czy gra w zastępstwie, to po prostu chłonie scenę i porusza się bardzo swobodnie. Jest bardzo plastyczna w ruchu. Z odwagą wchodzi w role i nowe wyzwania – usłyszeliśmy o Marcelinie.

Hania Muntowska potrafi przede wszystkim spojrzeć krytycznym okiem, co jest bardzo pożądaną wartością dla scenariusza. Potrafi zadać pytania w kontrze do całokształtu.

Blanka Poświata to osoba, która na scenie czuje się jak ryba w wodzie. Remigiusz Bonk, podobnie jak Marcelina, ma bardzo duże doświadczenie na scenie wzbogacone warsztatami. W rolę i na scenę wchodzi sprawnie, ale musi poczuć komfort, tzw. „flow”. Jest osobą, która potrafi wymyślić duże fragmenty tekstu.

Marcel Dorsz potrafi grać z dużą energią, a sceny tego wymagające są dla niego idealne. Najmłodszym członkiem Grupy Teatralnej B-CKiP jest Mikołaj Kotlęga, prywatnie syn opiekunki procesu twórczego. Wzorem Remiego Bonka potrzebuje złapania „flow”, aby na scenie zagrać naprawdę trudne rzeczy.

Tekst i fot. Anna Lipska

eprasa.pl 04816d649c

Witamy na świecie

W ciągu kilku ostatnich dni przyszli na świat:

Fot. nadesłane, aw, G., al



Leon Wilkowski, 29.05, 3590 g, 55 cm, Zalesie



Jagoda Bruska, 1.06, 4030 g, 59 cm, Klonowo



Franciszek Dąbrowski, 1.06, 3480 g, 56 cm, Brzozowe Błota



Franciszek Pieczka, 1.06, 3550 g, 56 cm, Bysławek



Danusia Gudańska, 2.06, 4110 g, 57 cm, gm. Osie



Nadia Żmich, 3.06, 3450 g, 55 cm, Żalno



Anastazja Kulesza, 3.06, 2690 g, 50 cm, Brusy



Maksymilian Piesik, 3.06, 4060 g, 62 cm, Lipowa



Róża Neubauer, 5.06, 2970 g, 54 cm, Chojnice



Brajan Golak, 5.06, 3520 g, 55 cm, Mała Klonia



Łucja Glaza, 5.06, 2790 g, 51 cm, Tuchola



Noel Janikowski, 5.06, 4500 g, 55 cm, Karsin



Adrianna Piekarska, 6.06, 2330 g, 51 cm, Lichnowy



Sport w tygodniu

Kręgle

12-14 czerwca (piątek – niedziela)

15.00 (piątek), 9.00 (sobota)

2. Memoriał Zbigniewa Sieniawskiego – Letnie Grand Prix Polski 2026 w Kręglarstwie Klasycznym (kręgielnia w Pucku, Al. Lipowa 3)

Piłka nożna

• Klasa okręgowa

13 czerwca (sobota)

11.00 Zawisza II Bydgoszcz – Rawys CEO Raciąż

16.00 Legia Chełmża – Tucholanka Tuchola

• Klasa B

12 czerwca (piątek)

18.00 KS Żalno – Cis Cekcyn

14 czerwca (niedziela)

11.00 Myśliwiec Gostycyn – Kamionka Kamień Krajeński

15.00 TKP Tuchola – Łokietek Wierzchucin Królewski

(jk)

zmarli

† Maria Brzezińska, l. 98 – Piastoszyn
† Waldemar Paweł Urowski, l. 46 – Tuchola
† Marian Zbigniew Woźniakowski, l. 68 – Lubierzyn
† Stefan Gierszewski, l. 76 – Tuchola
† Teresa Muszyńska, l. 81 – Tuchola
† Grzegorz Jerzy Roszczyk, l. 67 – Nakło n. Notecią
† Ryszard Wojciech Kowalski, l. 73 – Tuchola

G.



Reklama, ogłoszenie płatne

Stowarzyszenie Hospicjum im. św. Małgorzaty – organizacja katolicka przy Parafii Rzymskokatolickiej pw. Bożego Ciała w Tucholi z całego serca pragnie **podziękować Rodzinie i Wszystkim Uczestnikom ceremonii pogrzebowej**

śp.

Leona Świetlik

za wsparcie finansowe dla naszego Hospicjum. Serdeczne „Bóg zapłać".

Dom Pogrzebowy Bolińscy

Pomożemy godnie pożegnać bliską Ci osobę...

- Kompleksowa obsługa uroczystości pogrzebowych
- Sala pożegnań, własna chłodnia, przewóz zmarłych
- Załatwiamy zasiłek pogrzebowy ZUS, KRUS i MSWiA
- Kwiaty na trumnę, oprawa muzyczna

Tuchola, ul. Starodworcowa 1
500 206 206 (całodobowo)
zpbolinscy

Reklama, ogłoszenie płatne

Wszystkim, którzy w bolesnej chwili
okazali wiele serca i życzliwości
oraz licznie uczestniczyli we mszy św. i wzięli udział
w ostatniej drodze wiecznego spoczynku

śp. Leona Świetlik



**ks. proboszczowi Stefanowi Czarneckiemu,
ks. Wiesławowi Wiśniewskiemu,
organiście, pani Eli,
druhom OSP Pruszcz i OSP Gostycyn,
delegacjom, sąsiadom, znajomym, krewnym
za modlitwę i komunię św.
oraz Zakładowi Pogrzebowemu państwa Bolińskich
serdeczne podziękowania składa rodzina**

*Dziękujemy także za datki na rzecz
Hospicjum im. św. Małgorzaty w Tucholi*

KOMPLEKSOWE USŁUGI POGRZEBOWE
Przedsiębiorstwo Komunalne w Tucholi, ul. Świecka 68
(wjazd obok sklepu meblowego)
tel. kom. 603 265 868, www.pogrzebytuchola.pl
JESTEŚMY DO PAŃSTWA DYSPOZYCJI 24 GODZINY NA DOBĘ
TRUMNY, URNY
WŁASNA KAPLICA OGRZEWANA W CENTRUM MIASTA
WŁASNA CHŁODNIA
PROFESJONALNE UBIERANIE ZMARŁYCH
KREMACJA
EKSHUMACJA
KOPANIE GROBÓW
SPRZEDAŻ KWIATÓW
NAGROBKI
Załatwiamy formalności w ZUS, USC, MSW
OBSŁUGA BEZGOTÓWKOWA

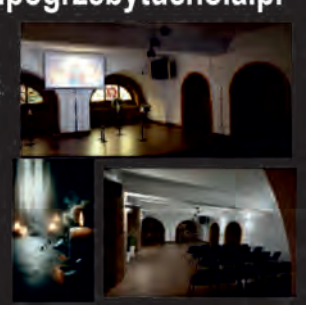

eprasa.pl 04816d649c

Piłka nożna – klasa okręgowa

Rawys w IV lidze! Fotel lidera znów dla Raciążan

MUKS CWZS Bydgoszcz – Rawys CEO Raciąż 0:3 (0:2). Bramki: Kurs (17), samobójcza (38), Mosek (81)

Rawys CEO:
Lepak, Prusaczyk, Klessa, Narloch, Kołtonowski (70 Remiszka), Stenwak, Damian Rybacki, Kurs, Mosek, G. Kokoladze (80 Drewek), Prondziński (60 O. Kokoladze)



Drużyna, kibice – jedna wielka rodzina. Ten dzień przeszedł do historii.



Jedno z ostatnich ujęć na bydgoskim stadionie. Feta przeniosła się do Raciąża.

Według znanego powiedzenia są zazwyczaj dwie wiadomości – jedna dobra, jedna zła, więc od której zacząć? W przypadku Rawysa CEO jedna jest dobra, druga jeszcze lepsza. Zaczynamy od tej drugiej, czyli awansu Raciążan do IV ligi. To już fakt, nie spekulacje, mimo że do końca sezonu jeszcze dwie kolejki. W kontekście takiej sytuacji, gdy kwestia drugiego miejsca i takiegoż awansu jest jeszcze otwarta, ostatni mecz Rawysa CEO będzie ligową wisienką na torcie. Szansę na awans ma jeszcze PAP Osielsko, bo Pomorzanin Toruń tylko zremisował bezbramkowo z Drwęcą, a na dziś ma sześć punktów przewagi. Jeśli założymy teoretyczną sytuację, że Pomorzanin Toruń przegra dwa mecze, a PAP dwa wygra, awansuje dzięki lepszemu bilansowi właśnie drużyna spod Bydgoszczy. Sytuacja jest więc rozwojowa i niezmiernie ciekawa. Torunianie są pod wielką presją, a najbliższy mecz zagrają z Wisłą Gruczno, a później... w Raciążu z Rawysem! Co najważniejsze – Rawys CEO jest już w IV lidze, w dodatku właśnie wrócił na fotel lidera. Raciążanie zagrają swoje i sytuacji ligowej w kwestii awansu mogą się już tylko przyglądać, mówiąc inaczej – czekać na kogoś, kto do nich dołączy i zagra z nimi w IV lidze jesienią.

Tymczasem w Fordonie Raciążanie zagrali koncertowo, jeśli pominie się kryzys, który zdarzył się Borowiakom w tym meczu, w drugiej połowie. W zespole czuć było wyczekiwanie na tę wyjątkową chwilę, która jednak musiała nadejść dopiero po meczu. Taka nadeszła po świetnym spotkaniu Raciążan ze słabszymi Bydgoszczanami. Fakt, słabszymi, ale bardzo ambitnymi i właśnie za to należą się MUKS-owi słowa wielkiego uznania. Właśnie we wspomnianej drugiej połowie młodzi Bydgoszczanie przycisnęli gości niemiłosiernie, a kilka razy cuda w naszej bramce wyczyniał **Jakub Lepak**.



Od lewej Mateusz Kołtonowski i Jakub Lepak. Bramkarz Rawysa Raciąż przyczynił się do zwycięstwa w Bydgoszczy i ratował drużynę, gdy gospodarze przycisnęli.

Ilu było kibiców z Raciąża na stadionie przy Sielskiej w Bydgoszczy, trudno powiedzieć, ale na pewno bardzo dużo, bo hałas, jaki zrobili po meczu, słyszany był na pewno na wielkiej przestrzeni. Trudno też było rozeznać się, co drzemie w duszach i kibiców Borowiaków, i samych piłkarzy, bo na pewno obawy co do meczu były ze względu na jego stawkę, przełomowość tego spotkania. W każdym razie koszulki okolicznościowe z napisem o awansie Rawysa CEO do IV ligi pojawiły się dopiero wówczas, gdy trwał doliczony czas drugiej połowy. Niczego nie chciano zapeszyć.

Pisze się historia borowiackiej piłki

Od razu zaznaczmy: takiego sukcesu Rawys CEO nie odniósł od początku swojego istnienia. Kryją się za tym lata pracy, docierania się piłkarzy, sztabu szkoleniowego. Tysiące słów nie zawsze lekkich, łatwych, ale ważnych; setki działań, wiele trudnych decyzji, pot, krew i łzy – to już nie są zwykłe banały, tylko czysta prawda. A w tym wszystkim kibic wpisany gdzieś w stadionową rzeczywistość, także tę wirtualną, pozastadionową, gdy może w sieci wypowiedzieć swoje zdanie, wesprzeć, wyrazić szacunek dla drużyny nie tylko na meczu. Klub Kibica Rawysa CEO Raciąż to oddzielna historia. To grupa ludzi, którzy, mimo że zawsze lekko z boku, bo piłkarze to pierwszy plan, tworzą dodatkową wartość zespołu.

Można założyć, że kibice Rawysa CEO to najbardziej zgrany i mobilny zespół ludzi. Podążali za swoimi ulubieńcami po całym województwie i byli słyszani na odległych stadionach. Jest więc dla kogo grać, jest komu dziękować za wsparcie i to właśnie uczynili piłkarze i zarząd klubu z Raciąża po meczu w Bydgoszczy – najważniejszym w historii klubu.

Feta na fordońskim stadionie trwała bardzo długo, a wszyscy cieszyli się jak dzieci i tak właśnie to miało wyglądać. Kto był w stanie, założył białą koszulkę. Strzeliły szampany, a zapach zwycięstwa, triumfu i radości roznosił się poza stadion.

Godzimy rywali z czołówki. Teraz niech oni biją się na ostatnich metrach

Rawys CEO dopiął swego. Mimo zawirowań, nagłych działań, napięć i kilku słabszych meczów Raciążanie pokazali wielkość. To jest ten czas – radości i triumfu, spełnienia i dumy. Trzeba dograć ten sezon z przytupem, nie spoczywać na laurach, a jesienią wejść z wiarą w nową, ligową rzeczywistość. Warto dodać, że zwycięstwem w Bydgoszczy, i przy słabszej postawie Pomorzanina Toruń, Rawys wrócił nawet na fotel lidera! W okręgówce będzie ciekawie do końca, bo co prawda Raciąż ma pewny awans, to ciepło może zrobić się jeszcze Toruniowi, który zresztą ostatni mecz zagra właśnie na obiekcie Rawysa. Z pewnością do ostatnich chwil wyszarpać awans będzie chciał faworyzowany przed sezonem PAP Osielsko. Zostały mu dwa mecze i strata sześciu punktów, aby przegonić Pomorzanina.

Pozostałe wyniki

Wisła Gruczno – Zawisza II Bydgoszcz 3:1
Drwęca Golub-Dobrzyń – Pomorzanin Toruń 0:0
Polonia Bydgoszcz – Legia Chełmża 2:4
PAP Osielsko – Chełminianka Chełmno 5:2
Pomorzanin Serock – Gryf Sicienko 6:0
Olimpia II Grudziądz – LKS Dąbrowa Chełmińska 2:3

Tabela

1. Rawys CEO Raciąż	28	65	108:45
2. Pomorzanin Toruń	28	64	77:41
3. PAP Osielsko	28	58	92:36
4. Polonia Bydgoszcz	28	50	76:58
5. Wisła Gruczno	28	45	63:40
6. Drwęca Golub-Dobrzyń	28	42	51:49
7. Zawisza II Bydgoszcz	28	40	61:62
8. Tucholanka Tuchola	28	38	61:59
9. Pomorzanin Serock	28	35	58:55
10. LKS Dąbrowa Chełmińska	28	34	48:72
11. Olimpia II Grudziądz	28	32	56:59
12. Chełminianka Chełmno	28	30	41:74
13. Legia Chełmża	28	27	47:77
14. MUKS CWZS Bydgoszcz	28	27	39:70
15. Promień Kowalewo Pomorskie	28	24	41:79
16. Gryf Sicienko	28	22	36:79

Tekst i fot. Jarosław Kania

eprasa.pl 04816d649c

Piłka nożna – klasa okręgowa

Jaka przyszłość przed Rawysem? O obiekcie, zainteresowaniu nowych zawodników, wsparciu gminy i sponsorach

Wszystko zmierza w dobrym kierunku i ludzie z Rawysa CEO mówią o optymistycznym podejściu do tematu awansu. Gdy opadła euforia, pozostała świadomość wielkości, pojawiły się pytania i perspektywy rozwoju drużyny. Naturalne jest, że każde wejście do wyższej klasy rozgrywkowej to wyzwanie. Oddajemy głos osobom związanym z raciąskim klubem.



Zarząd klubu podpisuje umowę na dofinansowanie z burmistrzem Tadeuszem Kowalskim. Od burmistrza dowiedzieliśmy się, że rozważy przekazanie większych nakładów gminnych środków na klub z Raciąża. Fot. Gmina Tuchola

Jerzy Jasionowicz (skarbnik klubu i tytularny sponsor Rawysa CEO, członek Zarządu Klubu Rawysa CEO Raciąż): Wokół sponsora Rawysa, czyli firmy CEO, skupionych jest kilka podmiotów i już jest ustalone, że będziemy trzymać wspólny front, czyli kontynuować wsparcie dla zespołu grającego od nowego sezonu w IV lidze. Mecz w Bydgoszczy miał ciężar gatunkowy i wynik ucieszył wszystkich, ale dla nas, działaczy, otworzył też nowe drzwi, wprowadził w inną rzeczywistość. Strategię rozwoju klubu planowaliśmy już miesiąc temu, rozmawialiśmy też z potencjalnie nowymi zawodnikami, którzy wyrazili zainteresowanie grą w Raciążu, ale tylko w przypadku awansu. Ten już jest, więc sprawa jest rozwojowa. Pozostaje jeszcze ważna kwestia zadbania o obiekt – boisko musi spełniać odpowiednie wymagania licencyjne na ten poziom rozgrywkowy. Wszystko to w dużej mierze zależy także od wsparcia przez władze gminy. CEO na dziś będzie wciąż sponsorem drużyny.


Priorytetem dla prezesa klubu Mariana Hoffmanna jest gra na własnym stadionie.



Z rozmowami nie czekali na awans, bo takie trzeba przeprowadzać wcześniej. Jerzy Jasionowicz, właściciel firmy CEO – sponsora tytularnego – opowiada, jak wyglądała polityka klubu w ostatnich tygodniach i czego należy spodziewać się w najbliższej przyszłości.

Damian Rybacki (grający trener Rawysa CEO): Pierwsze, co ciśnie mi się na usta, to wielka ulga. Zeszło z nas ciśnienie po meczu w Bydgoszczy, bo coś udowodniliśmy po zawirowaniach personalnych w klubie i tych brakach kadrowych, które wszyscy widzieli. Uważam, że kluczowy był mecz w Grucznie. Co do wzmocnień, bo one muszą nastąpić, wiem jedno – wszystko idzie w dobrym kierunku. Jest siedmiu, ośmiu zawodników, którzy wyrazili chęć gry w Rawysie CEO. Są inni, którzy się wahają, ale w tej kwestii na dziś jestem spokojny. Rozmowy trwają. Trzeba być pozytywnie nastawionym, bo dość w sezonie było stresu i napięć. Teraz idziemy do przodu i wiemy, że mnóstwo pracy i rozmów przed nami. Trudne momenty mamy za sobą. Ważne: na dzisiaj żaden z piłkarzy nie chce odejść z klubu. To cieszy, bo sami nie mamy zamiaru nikomu dziękować za grę po tym sezonie.

Tadeusz Kowalski (burmistrz Tucholi): Oczywiście gmina będzie nadal podmiotem wspierającym klub z Raciąża, ale jest szansa na to, że będą to większe nakłady. Rozwój klubu z perspektywy Gminy Tuchola jest przede wszystkim wyzwaniem finansowym, ale wiem, że warto, trzeba o to zadbać w sytuacji historycznego awansu Rawysa CEO. W tym tygodniu najprawdopodobniej spotkam się z prezesem Rawysa CEO Raciąż i przedstawicielami KPZPN-u w Bydgoszczy. Poznam wymogi władz wojewódzkiej piłki i oczekiwania klubu z Raciąża. Będę miał rozeznanie finansowe, poznam kwestie do rozwiązania, podejmę decyzje we wspólnej rozmowie. Uważam, że to ważna sprawa dla całej gminy. Nie zapomnę także o Tucholance.

Marian Hoffmann (prezes Rawysa CEO Raciąż): W tej chwili priorytetem jest to, byśmy rozgrywali mecze na własnym stadionie. Zrobimy wszystko, by IV liga grała tu, na naszym terenie, nie gdziekolwiek indziej. Robimy to dla kibiców, dla siebie, dla promocji sportu w gminie. Tym samym jawi się jako najważniejsza kwestia dostosowania stadionu do wymogów czwartoligowych. Czekamy na rozmowy z burmistrzem i KPZPN-em, ponadto w ramach działalności naszego klubu już w czwartek odbędzie się zebranie sprawozdawczo-wyborcze, które też być może przyniesie pewne rozstrzygnięcia. Z naszej strony, czyli władz klubu, na dziś wszystko jest dopięte na ostatni guzik.

Jarisław Kania, fot. (jk), (pp)

Piłka nożna – klasa B

Brawo KS Żalno!

Zwycięstwo młodego zespołu z Żalna to na pewno najważniejsza i najlepsza wieść ostatniej kolejki. Waleczny Cis uległ liderowi tylko jednym trafieniem, a kibice oglądali aż siedem goli. Swoje spotkania na wyjazdach przegrały TKP i Myśliwiec.

Grom II Więcbork – KS Żalno 1:2 (0:0). Bramki: Koniarski (70), Sikora (90+3)

Wielkie brawa należą się zespołowi z gminy Kęsowo, który pokazał wielką waleczność i wiarę, że gra do końca przyniesie skutek. Po bezbramkowej pierwszej połowie, kiedy to gospodarze mieli więcej sytuacji strzeleckich, druga odsłona była o niebo ciekawsza i skuteczna. Wszystko rozstrzygnęło się po 60 minucie. Piękny strzał oddał zawodnik Gromu i otworzył wynik. KS grał cierpliwie, powoli zdobywając teren rywala. Po faulu w „szesnastce" padło wyrównanie z rzutu karnego, a w końcówce decydująca bramka dla gości dała im cenne trzy punkty. To był najlepszy dotąd mecz KS-u Żalno.

Fuks Wielowicz – TKP Tuchola 2:1 (1:1). Bramka: Podlewski (15)

Tucholanie mogli to spotkanie spokojnie wygrać, gdyby nie ich rozkalibrowane celowniki albo, inaczej ujmując, zaczarowana bramka Fuksa. Dogodnych okazji TKP miał na tyle dużo, że mógłby nimi obdzielić co najmniej dwa mecze. Kilka sytuacji sam na sam z bramkarzem gospodarzy nie zakończyło się trafieniem i było to wręcz zdumiewające. Pozostaje tylko wielki żal, bo Tucholanie zagrali całkiem korzystnie, ale nie trafiali w dogodnych sytuacjach.

Pozostałe wyniki

Tarpan Mrocza – Łokietek Wierzchucin Królewski 0:6

Kamionka Kamień Krajeński – Olimpia Wtelno 3:1

Cis Cekcyn – LZS Wałdowo 3:4 (1:3). Bramki: Łepek (45), Kehn (65), K. Topoliński (69)

To był rewelacyjny mecz Cisa, ale w drugiej połowie. Okazała się ona jednak za krótka, by doprowadzić do remisu w meczu z liderem tabeli. Pierwsza odsłona to liczne błędy Borowiaków w defensywie, co bezpośrednio przełożyło się na gole dla przyjezdnych. Rosła, dojrzała drużyna spod Sępólna Krajeńskiego zagrała w pierwszych trzech kwadransach mądrze, wykorzystując to, co dostała niejako w prezencie od Cisa. W drugiej odsłonie Cekcynianie przycisnęli gości, którzy zostali zamknięci na swojej połowie. Dynamiczna i składna gra dała dwa trafienia, ale nie wystarczyło czasu na zdobycie punktu.


KS Żalno miał po meczu w Więcborku wielkie powody do radości.

Gwiazda Sypniewo – Myśliwiec Gostycyn 4:1 (1:0). Bramka: Kowalewski (60)

W tym meczu Myśliwiec stracił zbyt dużo bramek, bo wynik może sugerować przytłaczającą przewagę gospodarzy, a tak nie było. W pierwszej połowie nawet goście mieli częściej piłkę przy nodze i to oni stwarzali więcej sytuacji podbramkowych. Pierwszy gol dla miejscowego teamu padł po kontrowersyjnym rzucie karnym. Strata drugiego gola nie podcięła skrzydeł Myśliwcowi, który strzelił na kontakt i od tego czasu postawił wszystko na jedną kartę, odsłaniając się, podejmując ryzyko w walce o jedno oczko ligowe. To jednak Gwiazda strzeliła kolejne gole i wysoko wygrała.

Tabela

1. LZS Wałdowo	29	48	79:24
2. Łokietek Wierzchucin Król.	20	44	83:30
3. Gwiazda Sypniewo	20	42	63:36
4. Kamionka Kamień Kraj.	20	42	60:24
5. Myśliwiec Gostycyn	20	37	54:43
6. Fuks Wielowicz	20	33	59:53
7. Olimpia Wtelno	20	27	51:56
8. Cis Cekcyn	20	25	51:61
9. Grom II Więcbork	20	23	52:58
10. KS Żalno	20	12	23:71
11. TKP Tuchola	20	9	33:78
12. Tarpan Mrocza	20	7	19:93

Jarosław Kania, fot. profil FB KS Żalno

eprasa.pl 04816d649c

Piłka nożna – klasa okręgowa

Mikołaj Galiński żegna się z Tucholanką w wielkim stylu

Tucholanka Tuchola – Promień Kowalewo Pomorskie 4:1 (2:0). Bramki: Galiński (12, 44, 48), Donarski (90)

Tucholanka:
Januszewski, Rostankowski, Giłka, Górecki, Gerth (90+1 Andrearczyk), Materac (67 Misiak), Nitka, Grudzina, Wojnerowicz (67 Rydzkowski), Orzechowski (90+1 Ziółkowski), Galiński (67 Donarski)

Uśmiech przez łzy, radość przepleciona smutkiem – takie oblicze miał mecz Tucholanki w ostatnią sobotę (6 czerwca). Na dwie kolejki przed końcem sezonu Tucholanie byli gospodarzami meczu z Promieniem Kowalewo Pomorskie. Skąd mowa o sprzecznych uczuciach na tucholskim stadionie? Radość panowała z powodu wygranego meczu; smutek z racji tego, że był to ostatni mecz **Mikołaja Galińskiego**, który przez ostatnich kilka lat reprezentował z powodzeniem barwy tutejszego klubu.

Mikołaj podczas prezentacji drużyn otrzymał pamiątkę i wielką porcję braw. Ten mecz był także dla niego szczęśliwy, bo zaliczył nieklasycznego hattricka. Klasa sportowa Mikołaja została podana kibicom jak na tacy – trzy gole, w tym jeden z karnego, z jednej strony ucieszyły, z drugiej uświadomiły wszystkim, że z szeregów Tucholan odchodzi skuteczny i wartościowy zawodnik. Spośród zawodników Tucholanki ma w tym sezonie najwięcej bramek na koncie – 20. Dzięki temu plasuje się na 4. miejscu okręgówki w klasyfikacji strzelców.

Samo spotkanie miało przebieg wskazujący zdecydowaną przewagę gospodarzy. Znajdujący się w strefie spadkowej Promień nie potrafił na dłuższy czas zagrozić tucholskiej bramce. Raz tylko miejscowi dali nieco więcej pola do popisu gościom, ale niewiele z tego wynikło poza optyczną przewagą piłkarzy z Kowalewa Pomorskiego. Do strzelca trzech bramek dołączył **Juliusz Donarski**, zaliczając uderzenie najwyższej klasy i ostatecznie ustanawiając wynik. W meczu przez niemal cały jego czas Tucholanie kontrolowali przebieg gry i pokazali się z dobrej strony. Byli waleczni, wykazali zdecydowanie więcej inicjatywy i pomysłów na akcje niż gracze z Kowalewa Pomorskiego. Ponadto, w przeciwieństwie do przyjezdnych, mieli w sobie siłę spokoju, grali konsekwentnie i z uwagą; słowem – dojrzale. Przedostatni mecz Tucholanka zagra na wyjeździe z niżej notowaną Legią Chełmża, która – co ciekawe – ograła w tej kolejce na wyjeździe mocną Polonię Bydgoszcz.



Mikołaj w otoczeniu ważnych dla niego ludzi – jeszcze przed pierwszym gwizdkiem.


Mikołaj Galiński ze swoim najbardziej zagorzałym kibicem, ojcem Bogdanem.

Mikołaj ma głos. Będę tu wracał

Po meczu długo trwały rozmowy Mikołaja Galińskiego z kibicami, sesje zdjęciowe i gesty przyjaźni. Zawodnik też wypowiedział się dla „Tygodnika". Nie krył wzruszenia i po części żalu, że opuszcza zespół. Zawodnik przyznał, że jest w takim wieku, gdy po maturze musi podjąć ważne decyzje. Będzie studiował fizjoterapię w Bydgoszczy. Jego nowy zespół to czwartoligowa Unia Solec Kujawski – zespół z ambicjami awansu.

– Nie ukrywam, że smutno mi odchodzić, bo w tym klubie spędziłem sześć lat, w tym trzy w pierwszej drużynie – mówi Mikołaj Galiński. – Zaczynałem z trenerem Podlewskim w młodszej drużynie. To taki czas, w którym muszę iść w świat, by realizować mój sposób na życie, na naukę, rozwój. Cieszę się, że dziś trzema golami mogłem dać radość kibicom. Wszystkim dziękuję za ten piękny czas, którego nie zapomnę. Czułem wsparcie, życzliwość. Każdemu z osobna mógłbym podziękować, ale lista byłaby nieskończenie długa. Dziękuję ojcu, trenerom, kolegom, kibicom za każdy gest, także dziewczynie Patrycji, której piłka na wysokim poziomie też nie jest obca. Będę tu wracał i obserwował Tucholankę – zawsze moją.

Tekst i fot. Jarosław Kania

Piłka nożna – klasa okręgowa

Gostomski odchodzi! Wiemy, kto będzie trenerem

W tucholskim klubie zachodzą zmiany personalne – im bliżej końca sezonu, tym coraz to nowsze wieści dochodzą do kibiców. Ostatni swój mecz zagrał w drużynie Mikołaj Galiński, teraz drużynę opuszcza – z końcem sezonu 2025/2026 – trener Arkadiusz Gostomski.

Z **Arkadiuszem Gostomskim** Tucholanka uzyskała awans z klasy A do ligi okręgowej. W przeszłości znany z prowadzenia drużyn młodzieżowych z dużymi sukcesami (choćby mistrzostwo województwa i ogólnopolskie turnieje) Gostomski sam rezygnuje z funkcji szkoleniowca seniorskiej drużyny. Odchodzący trener wniósł duży wkład w rozwój drużyny i konsekwentnie realizował zasadę budowania Tucholanki na podstawie własnych wychowanków. To potwierdzało się w meczach, gdy młoda drużyna z powodzeniem walczyła z bardziej doświadczonymi rywalami.

– Moje odejście jest przemyślane wiele razy i wniosek był wciąż ten sam, że pora zwolnić miejsce komuś innemu – wyznaje Arkadiusz Gostomski. – Takie wnioski pojawiły się już u mnie na przełomie roku, ale nie chciałem zostawiać chłopaków z drużyny po rundzie jesiennej. Mimo ubytków w składzie w trakcie sezonu młodzi piłkarze dostali ode mnie kredyt zaufania i pokazali, że stać ich na dużo. Nie ukrywam, że sam odczuwam potrzebę odejścia po to, by przyszła tzw. świeża krew. Jestem nieco zmęczony psychicznie i fizycznie, pragnę znaleźć czas dla priorytetów w moim życiu osobistym, nie tylko zawodowym. Poza tym uważam, że okres prowadzenia zespołu przez trzy lata to optymalny czas związku z drużyną na stanowisku trenera. Moim następcą jest człowiek kompetentny, oddany piłce nożnej. Formalne ruchy są teraz w rękach zarządu klubu. Ja wszystkim za wszystko dziękuję.


Od nowego sezonu zespół Tucholanki poprowadzi Piotr Pozorski. Fot. profil FB MLKS Tucholanka Tuchola


Zazwyczaj cichy i zawsze skromny Arkadiusz Gostomski odchodzi ze stanowiska trenera.

Zrobił kawał solidnej roboty

Swoje zdanie na temat odchodzącego z funkcji trenera Arkadiusza Gostomskiego przedstawił również kierownik sekcji piłkarskiej Tucholanki Tuchola i dyrektor Ośrodka Sportu i Rekreacji w Tucholi **Wojciech Kociński**.

– Gdy Arek obejmował zespół, sytuacja w tabeli nie była łatwa – mówił kierownik sekcji. – Było to dwa i pół roku temu, a odchodzący trener był już cenionym i doświadczonym szkoleniowcem. Dzięki niemu zespół utrzymał się w klasie A. Mało tego – awansował w świetnym stylu do klasy okręgowej i ma tu pewną pozycję. Trzeba uszanować decyzję o odejściu. Wykonał potężny kawał solidnej roboty. Jest szanowanym, charyzmatycznym człowiekiem, który wykazał się konsekwencją i zaangażowaniem w prowadzenie zespołu. Na pewno zapisał się w historii klubu. Z mojej strony serdecznie mu dziękuję za ten wkład pracy i pasję.

Wspólne podziękowanie trenerowi i przekazanie zespołu nowemu prowadzącemu nastąpi 20 czerwca podczas ostatniego meczu rundy wiosennej i całego sezonu 2025/2026 klasy okręgowej grupy I.

Znamy nowego trenera

Nowym trenerem zespołu z Borów będzie **Piotr Pozorski**. Pojawi się on na ławce rezerwowych podczas meczów Tucholanki w rundzie jesiennej. Nazwisko szkoleniowca, który znany jest w lokalnym środowisku sportowym, nieoficjalnie dotarło już do naszej redakcji. Teraz wszystko jest jasne – jeszcze w tym roku Piotr Pozorski poprowadzi Tucholankę w jej ligowych i pucharowych meczach.

Nowy szkoleniowiec to dotychczasowy trener młodzieży w tucholskim klubie i nauczyciel w ZSLiT. Jest wychowankiem Tucholanki i absolwentem AWF-u w Gorzowie Wielkopolskim. Ma uprawnienia trenerskie UEFA A.

Tekst i fot. Jarosław Kania

eprasa.pl 04816d649c

Piłka ręczna – turniej towarzyski

Maskotki na boisku albo gra w ciemności. Tak grało Kęsowo w Niemczech

Niecodzienne reguły i mnóstwo zabawy, jednocześnie męska rywalizacja, choć nieco z przymrużeniem oka – tak wyglądał dwudniowy turniej LKS-u Kęsowo. Zespół wyjechał w maju do zaprzyjaźnionego miasta w Niemczech i zagrał kilka meczów, w których zasady mocno odbiegały od znanych w szczypiorniaku.



W kęsowskim składzie znalazły się Niemki. Pozowały też chętnie do zdjęcia.

LKS Kęsowo:
Artur Czarnowski, Tomasz Kensik, Wojciech Wojas, Fabian Kościelski, Łukasz Smysłowski, Piotr Kensik, Wojciech Muzioł, Krzysztof Sadowski, Wojciech Grugel, Arkadiusz Grzonkowski, Krzysztof Muzioł, Rafał Pięta, Łukasz Modrzejewski, Adrian Łangowski

Wittenburg to niewielkie miasto w Niemczech, od dłuższego czasu zaprzyjaźnione z Kęsowem. Istnieje też tam klub piłki ręcznej. To właśnie sportowcy TSG zaprosili Kęsowian na Turniej Piłki Ręcznej z okazji 800-Lecia Miasta Wittenburg.

Rywalizacja trwała dwa dni i towarzyski charakter spotkania kilku zespołów (pięciu niemieckich i jednego polskiego) nie pozwoliła prowadzić oficjalnej klasyfikacji. Zresztą nie tylko status turnieju wykluczał czystą rywalizację. Ciekawostką były zasady gry niektórych meczów. Stanowiły one czystą egzotykę i sprawiły, że w niektórych przypadkach więcej było śmiechu i wesołego chaosu, niż czystej gry. Reguły, o których niżej, gdyby wprowadzić choćby także zabawowo i jako ciekawostkę na kęsowskim parkiecie, na pewno stałyby się czymś zupełnie nowym, oczywiście obowiązującym wyłącznie na turniejach towarzyskich.

Z pluszakiem w ręku albo w ciemności

W pierwszym dniu na parkiecie panowały ciemności. Nie były spowodowane usterką, nie był żadnej technicznej awarii prądu, za to mecz był totalnie inny niż wszystkie dotąd grane przez Kęsowian. Otóż organizatorzy wyłączyli w hali światło, a sportowcy zagrali we fluorescencyjnych kamizelkach i taką samą piłką.

– To był dla nas mały szok, poza tym czysta zabawa, ale trzeba było uważać, by nie wpaść na nikogo – mówi kierownik drużyny **Krzysztof Muzioł**. -Nie była to łatwa gra, przyznaję. Zdecydowanie wolimy klasycznego szczypiorniaka, ale raz na długie lata można i w ten sposób się zabawić. Dużo tu było śmiechu, ale skupienie musiało panować potrójne. Tempo meczu też było specyficzne.

Kolejne ciekawostki w innych meczach to kwestia kary dwóch minut dla zawodnika. Sportowiec, który na to zasłużył, nie opuszczał parkietu, ale dostawał do jednej ręki maskotkę i był skazany przez czas kary grać tylko jedną ręką. Mało tego; jeśli któryś z zawodników dostał żółtą kartkę, na parkiecie obowiązywała gra dwiema piłkami. Jeszcze coś: w drużynie LKS-u grały trzy dziewczęta z miejscowego klubu – w każdym meczu. Urozmaiciło to grę, a mieszany skład Kęsowian zgrał się w miarę szybko.

– Występ w Niemczech to dla nas ugruntowanie przyjaźni z TSG Wittenburg – podsumowuje Krzysztof Muzioł. – Będziemy się starać, by taki układ skutkował jak najczęstszymi kontaktami sportowymi. To był czas spędzony aktywnie, choć owa aktywność była zdecydowanie specyficzna. Dla nas to nowe doświadczenie.

Jarosław Kania, fot. nadesłane

Historia tucholskiego brydża. Zmarł Stefan Gierszewski, odeszła pewna epoka

Twórca Turniejów Piątkowych odszedł do wieczności. Stefan Gierszewski był człowiekiem-legendą tucholskiego i borowiackiego brydża.



Stefan Gierszewski pozostanie aktualnym mistrzem tucholskiej ligi brydża za 2025 rok.

Stefan Gierszewski zmarł 4 czerwca w wieku 76 lat. Przez całe dekady, od wczesnych lat 70. XX wieku, był wierny swojej ukochanej dyscyplinie – brydżowi. Wspierał towarzystwem i sporządzaniem dokumentacji kolegów sportowych, także przyjaciół spoza salki tucholskiego OSiR-u, gdzie przez całe lata toczyły się brydżowe boje. Zmarły był wielokrotnym zwycięzcą turniejów, triumfował też w innych rywalizacjach, był cenionym zawodnikiem, gdy Tucholanie grali w ligach – III i okręgowej.

Nikt lepiej nie gromadził dokumentacji, nie sporządzał protokołów po turniejach. Trzeba podkreślić, że doskonale i profesjonalnie współpracował z redakcją „Tygodnika Tucholskiego", regularnie zdając relacje z Turniejów Piątkowych i innych wydarzeń spod znaku brydża. Stefan Gierszewski mógł być wzorem pracy, konsekwencji, skromności i klasy – nie tylko sportowej.

– Straciliśmy wielkiego przyjaciela i pozostanie głuchy żal – mówi zasłużony brydżysta tucholski **Adam Chełchowski**. – Razem z Jego odejściem minęła złota epoka tucholskiego brydża. Tej pustki nie będzie można niczym uzupełnić. My, koledzy śp. Stefana z Turniejów Piątkowych, żegnamy Go z niewymownym żalem. Niech tam, dokąd poszedł, rozdania idą Mu równie dobrze, jak tutaj, gdy był wśród nas.

Zabraknie głosu w słuchawce w każdy weekend, gdy dzięki konkretnym słowom i podanym liczbom pana Stefana niżej podpisany miał całościowy ogląd sytuacji po każdym Turnieju Piątkowym. Zabraknie relacji i wizyt w małej salce, kiedy skromna uroczystość grudniowa koronowała brydżowego króla. Takim właśnie w 2025 roku został Stefan Gierszewski. Wraz z Jego tytułem zakończyły się Turnieje Piątkowe. Czy uda się je zreaktywować? To wielki znak zapytania.

Redakcja „Tygodnika Tucholskiego" składa najbliższym i przyjaciołom Stefana Gierszewskiego wyrazy współczucia.

Tekst i fot. Jarosław Kania

Tygodnik Tucholski

Piotr Paterski (redaktor naczelny), tel. kom. 505 166 687 (e-mail: piotr@tygodnik.pl)
Kamil Tajl, tel. kom. 781 770 703 (e-mail: kamil@tygodnik.pl)
Agata Wiśniewska, tel. kom. 781 770 702 (e-mail: agata@tygodnik.pl)
Anna Lipska, tel. kom. 452 541 700 (e-mail: anna@tygodnik.pl)

Redakcja: 89-500 Tuchola, ul. dra Karasiewicza 3, tel. 52 336 30 50.
Biuro czynne od 8:00 do 16:00 (w soboty nieczynne), e-mail: biuro@tygodnik.pl, **tygodnik.pl**
Sport: Jarosław Kania (e-mail: sport@tygodnik.pl);
współpracują: Halina Gut, Hanna Szulwic; rubryki stałe: Aniela Czyżyk, Bożena Olszewska;
sekretariat, skład komputerowy i łamanie: Krzysztof Janikowski (e-mail: biuro@tygodnik.pl); korekta: Halina Gut;
wydawca: Jo! Media spółka z ograniczoną odpowiedzialnością, 89-500 Tuchola, ul. dra Karasiewicza 3;
druk: Polska Press Sp. z o.o. Drukarnia w Bydgoszczy, ul. Grunwaldzka 229, tel. 52 584 86 60.
Redakcja zastrzega sobie prawo skracania i adiustacji oraz zmiany tytułów dostarczanych tekstów.
Redakcja nie odpowiada za treść reklam, ogłoszeń, życzeń oraz listów od czytelników.
Anonimów nie publikujemy. Tekstów niezamówionych nie zwracamy.
Teksty artykułów, zdjęcia i wzory reklam są chronione prawem autorskim.

Stowarzyszenie Gazet Lokalnych

DZIAŁ REKLAMY:
przedstawiciel na powiat tucholski: Kamil Tajl, tel. kom. 503 140 734, (e-mail: reklama@tygodnik.pl)
redakcja: Krzysztof Janikowski, tel. kom. 515 149 391, (e-mail: biuro@tygodnik.pl)
Ogłoszenia drobne do bieżącego numeru przyjmujemy do wtorku do godz. 16.00, a **reklamy i ogłoszenia ramkowe** do wtorku do godz. 12.00.

KLAUZULA INFORMACYJNA
Biorąc udział w dowolnym konkursie/plebiscycie i dostarczając do redakcji zdjęcie albo rozwiązanie konkursu/plebiscytu na kuponie, mailem, telefonicznie, za pomocą SMS-a czy w dowolny inny sposób, wyrażacie Państwo zgodę na przetwarzanie swoich danych osobowych wyłącznie w celu realizacji tego konkursu/plebiscytu oraz zgodę na publikację swego imienia i nazwiska oraz dostarczonego zdjęcia na łamach Tygodnika Tucholskiego.
Zgodnie z art. 13 ust. 1 i ust. 2 ogólnego rozporządzenia o ochronie danych osobowych z dnia 27 kwietnia 2016 r. informuję, iż:
- administratorem Pana/Pani danych osobowych jest Jo! Media spółka z ograniczoną odpowiedzialnością z siedzibą w Tucholi 89-500, ul. dra Karasiewicza 3.
- Pana/Pani dane osobowe będą przetwarzane tylko i wyłącznie w celu realizacji konkursu/plebiscytu, w którym Pan/Pani uczestniczy, na podstawie art. 6 ust. 1 pkt a wyżej wymienionego rozporządzenia
- Pana/Pani dane osobowe mogą zostać przekazane firmom Home.pl, ul. Zbożowa 4, Szczecin, Fibero Sp z o.o., ul. Wojska Polskiego 65, Bydgoszcz oraz Bild Presse Polska Sp. z o.o., ul. Żwirki 17, 90-539 Łódź w celu zapewnienia prawidłowego przebiegu konkursu.
- Pana/Pani dane osobowe będą przechowywane do czasu zakończenia konkursu, a dane zwycięzców przez okres wymagany prawem oraz przez okres przedawnienia roszczeń przysługujących administratorowi danych i w stosunku do niego.
- posiada Pan/Pani prawo dostępu do treści swoich danych oraz prawo ich sprostowania, usunięcia, ograniczenia przetwarzania, prawo wniesienia sprzeciwu, prawo do cofnięcia zgody w dowolnym momencie bez wpływu na zgodność z prawem przetwarzania, którego dokonano na podstawie zgody uzyskanej przed jej cofnięciem;
- ma Pan/Pani prawo wniesienia skargi do Prezesa UODO gdy uzna Pan/Pani, iż przetwarzanie Pana/Pani danych osobowych narusza przepisy ogólnego rozporządzenia o ochronie danych osobowych z dnia 27 kwietnia 2016 r.;
- podanie przez Pana/Panią danych osobowych jest dobrowolne. Jednak konsekwencją niepodania danych osobowych będzie brak możliwości uczestnictwa w konkursie/plebiscycie.
- Pana/Pani dane nie będą przetwarzane w sposób zautomatyzowany ani nie będą podlegały profilowaniu.

eprasa.pl 04816d649c

Ogłoszenie płatne

Lato w Konstelacjach

Święto Turystyki Naturalnej

Sobota, 20 czerwca 2026 r.

od rana - gdzieś w Borach Tucholskich
od godz. 15:00 Tleń, ul. Czerska 1
(Dom Młynarza)



W programie m.in:

- Spływy kajakowe
- Wycieczki i rajdy rowerowe
- Spacery z przewodnikiem
- Muzyka ludowa i współczesna (m.in. Kotowsky)
- Jadło tradycyjne
- Sztuka ludowa i rękodzieło
- Produkty regionalne
- Specjalne "naturalne" menu w okolicznych restauracjach
- Animacje, gry i zabawy dla dzieci i rodzin

i wiele innych atrakcji...

Festyn rodzinny od godziny 14:00
Oficjalne rozpoczęcie o godz. 15:00



ok. 19:00 muzyczna gwiazda wieczoru
Wolna Grupa Bukowina

Świętuj razem z nami!

Obserwuj nasz profil na Facebooku!
www.borytucholskie-naturalnie.pl

PATRONAT HONOROWY

Wojewoda Kujawsko-Pomorski Michał Sztybel
Marszałek Województwa Kujawsko-Pomorskiego Piotr Całbecki
Regionalna Dyrekcja Lasów Państwowych w Toruniu

Rezerwat Biosfery Bory Tucholskie

SPONSORZY

kujawsko-pomorskie konstelacje dobrych miejsc
Powiat Świecki
Kujawsko-Pomorska Organizacja Turystyczna

PATRONAT MEDIALNY

TVP3 Bydgoszcz
PiK Polskie Radio
BoryTucholskie24.info
Tygodnik Tucholski tygodnik.pl

PARTNERZY STRATEGICZNI

Powiat Świecki
Gminny Ośrodek Kultury
Gmina Osie

PARTNERZY

Cekcyn
Koronowo
Nadleśnictwo Woziwoda
Kajakiem przez Bory
Przystanek Tleń
Rowery Pau-Mat
Ciaffrotowo
Kierunek Zdrowie
Cyklo Cekcyn

ISSN 1234-6314
23

eprasa.pl 04816d649c