

DRODZY CZYTELNICY, KOLEJNY NUMER "NOWEJ" UKAŻE SIĘ W CZWARTEK, 22 PAŹDZIERNIKA

Powidzko. Wieś, którą zmieniają mieszkańcy


Małe miejscowości, wielka kultura.
Od historii do współczesności – życie wsi powiatu trzebnickiego


JAK SZKOŁY W POWIECIE TRZEBNICKIM REAGUJĄ NA KRYZYS BEZPIECZEŃSTWA?

Nr 42 (1559) 15 - 21 X 2026 | Rokzał 1993 | Cena: 5 zł (5% VAT) | Redaktor: Daniel Długosz | ISSN 1234-4982

NOWA gazeta trzebnicka
POWIATOWY TYGODNIK LOKALNY
lokalne jest fajne
www.nowagazeta.pl | www.facebook.com/gazeta.trzebnicka | 100% KAPITAŁU POLSKIEGO


CZY STANISZ STRACI MANDAT?

GMINY: TRZEBNICA, OBORNIKI ŚLĄSKIE, ŻMIGRÓD, PRUSICE, WISZNIA MAŁA, ZAWONIA

Co? Gdzie? Kiedy?
SPRAWDŹ NA STRONIE 19

Słowa mają znaczenie. Kampania przeciwko hejtowi

Wyciek substancji chemicznej w prusickim zakładzie

Tragiczny wypadek w Krynicznie. 78-letni kierowca nie żyje

Skórzany fotel, drogi komputer i audyt, którego nie chciano

Tak działał urząd za czasów burmistrza Długozimy

Urzędniczki zeznawały w sądzie



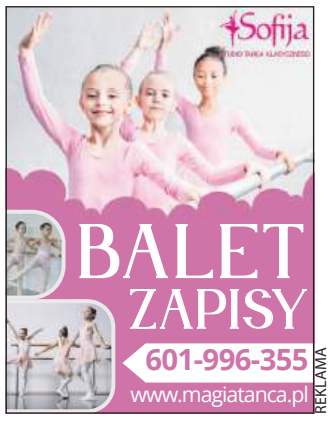
Sofija
BALET ZAPISY
601-996-355
www.magiatanca.pl
REKLAMA


AKROBATYKA
Sofija
ZAPISY
601-996-355
www.magiatanca.pl
ZAPRASZAMY
REKLAMA


WYPOŻYCZALNIA SAMOCHODÓW PĘGÓW:
• osobowe
• busy osobowe i dostawcze
• lawety
Tel. 600-56-20-36
REKLAMA


Skup Złomu Pęgów
NAJLEPSZE CENY
Polub nas Facebook SKUP ZŁOMU PĘGÓW
603 743 467
www.zlompegow.pl
REKLAMA


Bank Spółdzielczy w Trzebnicy
Oferujemy Państwu:
• Korzystne rachunki,
• Atrakcyjne kredyty,
• Bezpieczne lokaty,
• Solidne ubezpieczenia
Zapraszamy do Banku:
Trzebnica, ul. Prusicka 1
lub do kontaktu:
tel. 71 387-43-21
sekretariat@bstrzebnica.pl
www.bstrzebnica.pl
REKLAMA

eprasa.pl 06423b927f

/gazeta.trzebnicka
www.nowagazeta.pl
NOWa gazeta trzebnicka
Nr 42 (1559) 15 – 21 X 2026
e-mail: redakcja@nowagazeta.pl
tel. interwencyjny: 71/387-21-31

CYTAT TYGODNIA

„Bo był taki ekskluzywny, jak na świetlicę AA”

Czytaj na... Stronach 6-7

LICZBA TYGODNIA

7

-tyle godzin trwała interwencja strażaków w związku z emisją substancji chemicznej

Czytaj na... Stronie 9

Ceny paliw

14.10.2026 r.

STACJA PALIW	PB 95	PB 98	ON	LPG
Inter Marche Trzebnica	7.05	7.89	7.95	3.33
Matłok	7.11	8.01	7.96	3.58
Orlen Żmigród	7.11	7.45	7.96	3.69
Orlen Oborniki Śl.	7.11	8.01	7.96	3.54

Słowa mają znaczenie. Kampania przeciwko hejtowi

Problem nie zawsze zaczyna się od otwartej przemocy. Czasem wystarczy jedno słowo, śmiech albo komentarz dotyczący wyglądu, zachowania czy niepełnosprawności. Dla osoby, która staje się jego celem, może to jednak oznaczać początek serii kolejnych przykrych doświadczeń. W gminie Oborniki Śląskie trwa kampania „Nie hejtuj – akceptuj. Każdy z nas jest NIEPOWTARZALNY!”, której pomysłodawczynią jest Ewa Hołownia-Śliwa.

Kampania powstała w wyniku rozmów rodziców dzieci z niepełnosprawnościami i dzieci neuroatypowych, skupionymi wokół lokalnej grupy wsparcia. To właśnie od nich Ewa słyszała historie pokazujące, że problem nie kończy się na niewinnym żartowaniu. Jedna z opowieści szczególnie zapadła jej w pamięć.

- Usłyszałam od rodziców historię chłopca, któremu inne dzieci miały mówić, żeby się zabił. To są słowa, których nie można traktować jako żartu. Dziecko może naprawdę nie poradzić sobie z takim ciężarem – mówi Ewa Hołownia-Śliwa.



FOT. ZDJĘCIE CZYTELNIKA

Ewa Hołownia-Śliwa i Mariusz Kędzierski

Różni, nie gorsi

Hejt i przemoc rówieśnicza mogą pogłębiać kryzys psychiczny. W najpoważniejszych przypadkach mogą być jednym z czynników związanych z pojawieniem się myśli i zachowań samobójczych. Dlatego organizatorzy kampanii chcą mówić o problemie wprost, zamiast sprowadzać go do zwykłych konfliktów między dziećmi.

– Chcę, żebyśmy zaczęli rozmawiać o tym, że słowa mają konsekwencje. Dziecko może powiedzieć coś w żartach, a druga osoba może to zapamiętać na bardzo długo. Nie można cofnąć słów, które już padły – uważa Ewa Hołownia-Śliwa.

Ona sama jest mamą dziecka z niepełnosprawnością. Jej pięcioletni syn ma rzadką chorobę genetyczną. Jest niższy od swoich rówieśników i nosi okulary. Na razie nie chce określać sytuacji, z którymi spotyka się w przedszkolu, mianem hejtu. Zdarza się jednak, że inne dzieci śmieją się z jego wzrostu. Dla niej to także powód do myślenia o tym, co może wydarzyć się później, gdy syn zacznie uczęszczać do szkoły podstawowej.

– Dzieci powinny od początku uczyć się, że ktoś może wyglądać inaczej, zachowywać się inaczej albo potrzebować czegoś innego. Jeżeli rozmawiamy o tym wcześniej, różnica nie musi stać się powodem do wyśmiewania – stwierdza.

Właśnie dlatego w projekcie znalazły się spotkania z Mariuszem Kędzierskim – artystą, mówcą motywacyjnym i osobą z niepełnosprawnością. Urodził się bez lewego przedramienia, a jego prawa ręka jest niewykształcona. Dorastał w Jaworzynie Śląskiej i jako dziecko doświadczał niezrozumienia, ciekawości ze strony innych związanej z jego niepełnosprawnością oraz przykrych komentarzy.

– Kiedy byłem dzieckiem, nie rozumiałem, dlaczego właśnie mnie to spotkało. Z czasem nauczyłem się akceptować swoją niepełnosprawność. I kiedy ją zaakceptowałem, słowa innych ludzi przestały mieć nade mną taką władzę jak wcześniej – wspomina.

Lęk przed innością

Od kilkunastu lat spotyka się z młodzieżą w szkołach w Polsce i za granicą. Podczas tych spotkań opowiada o swoich doświadczeniach, ale przede wszystkim pokazuje, że niepełnosprawność jest tylko jedną z wielu cech człowieka i nie powinna przesłaniać tego, kim jest. Jak mówi, na początku uczniowie naturalnie zwracają uwagę na jego ręce. Z czasem jednak niepełnosprawność schodzi na dalszy plan, a młodzi zaczynają interesować się jego historią, tym, co ma do powiedzenia i drogą, którą przeszedł.

W jego ocenie źródłem hejtu nie zawsze jest świadoma chęć wyrządzenia komuś krzywdy. Czasem takie zachowanie wynika z niewiedzy, lęku przed tym, co nieznane albo braku świadomości, że konkretne słowa czy gesty mogą zranić drugą osobę. Dlatego tak ważne jest, jego zdaniem, rozmawianie o różnicach i uczenie młodych ludzi wrażliwości.

Jednym z ważniejszych elementów jego spotkań jest rozróżnienie hejtu od krytyki. Te dwa pojęcia bywają przez młodych ludzi mylone.

– Hejt ma na celu upokorzenie drugiego człowieka. Krytyka może natomiast wskazywać, co można zrobić inaczej, ale powinna być konstruktywna i dawać człowiekowi możliwość zmiany. Hejt i krytyka nie są tym samym – tłumaczy.

Kędzierski zwraca również uwagę na to, że osoba doświadczająca hejtu często wstydzi się o nim powiedzieć. Tymczasem odpowiedzialność za przemoc nie leży po stronie osoby, która jej doświadcza.

W kampanii uczniowie otrzymują także informacje, jak reagować na hejt. Jedną z podstawowych zasad jest nazwanie problemu i powiedzenie „stop”, a także zwrócenie się po pomoc do dorosłego, któremu można zaufać. W przypadku przemocy w internecie ważne jest również zachowanie dowodów i skorzystanie z możliwości zablokowania lub zgłoszenia sprawcy.

Wzorce z domu

Do tej pory w ramach kampanii odbyło się kilka spotkań w szkołach gminy Oborniki Śląskie. W sumie będzie ich 14. Każde z nich ma służyć nie tylko wysłuchaniu historii Mariusza, ale także rozmowie o tym, jak młodzi ludzie postrzegają osoby, które różnią się od nich wyglądem, zachowaniem czy sposobem funkcjonowania oraz jak reagują na przemoc. Ewa Hołownia-Śliwa podkreśla, że samo spotkanie nie rozwiąże problemu. Ważne jest to, co wydarzy się później w szkole i w domu. Chce też sprawdzać, jak młodzież odbiera takie działania i jakie formy rozmowy o hejcie są najbardziej skuteczne.

– Jedno spotkanie nie wystarczy. Chciałabym wiedzieć od samych młodych ludzi, co do nich trafia, co może rzeczywiście zadziałać. Jeżeli mamy mówić o tym problemie, musimy też ich słuchać. – mówi.

Jej zdaniem ważną rolę mają do odegrania także rodzice. Dzieci obserwują dorosłych i przejmują sposób, w jaki ci mówią o innych ludziach. Mariusz Kędzierski uważa, że dzieci bardzo dużo wynoszą z domu. Słuchają tego, jak rodzice mówią o nauczycielach, sąsiadach czy innych osobach. Jeżeli chcemy, żeby dzieci były bardziej empatyczne, sami musimy pokazywać im taki sposób odnoszenia się do innych.

Dlatego kampania nie jest skierowana wyłącznie do uczniów. Jej organizatorzy chcą zwrócić uwagę również rodzicom na potrzebę rozmów z dziećmi o hejcie, różnicach i konsekwencjach wypowiadanych słów. Ważne jest także reagowanie dorosłych wtedy, gdy dochodzi do przemocy.

– Nie możemy mówić, że dzieci same sobie poradzą. Jeżeli widzimy, że ktoś jest wyśmiewany albo odrzucany, trzeba zareagować. Jedna osoba może być dla dziecka bardzo ważna, ale potrzebne jest zaangażowanie całego otoczenia – mówi Ewa Hołownia-Śliwa.

Hejt nie zna wieku

Mariusz Kędzierski zwraca uwagę, że problem hejtu nie dotyczy wyłącznie dzieci. Z podobnymi zachowaniami spotykają się także dorośli, a ich mechanizm często jest podobny – człowiek zostaje oceniony przez pryzmat jednej cechy, wyglądu, zachowania czy wyrażanej opinii. Tymczasem każdy ma własne doświadczenia i problemy, których nie widać na pierwszy rzut oka. Jego zdaniem, zanim ocenimy drugą osobę, warto pamiętać, że możemy nie wiedzieć, z czym właśnie się mierzy.

Kędzierski jest również artystą. Zajmuje się rysunkiem i fotografią, przede wszystkim sportową. Fotografował między innymi międzynarodowe mecze piłkarskie reprezentacji Portugalii, Francji, Polski i Chorwacji. Jego prace artystyczne były prezentowane także za granicą. Wśród najważniejszych wyróżnień, które otrzymał, są nagrody Global Art Awards w Dubaju, w tym tytuł najlepszego artysty w klasyfikacji ogólnej oraz międzynarodowe wyróżnienie Global Love of Lives Award na Tajwanie. Otrzymał również nagrodę publiczności „Człowiek Bez Barier” i Nagrodę Kulturalną „Silesia”.

Ważnym elementem kampanii będzie otwarte spotkanie, które odbędzie się 3 listopada w Kinie Astra w Obornikach Śląskich. Organizatorzy zapraszają na nie nie tylko młodzież, ale również rodziców i innych mieszkańców. Ewa Hołownia-Śliwa chciałaby, aby doświadczenia zdobyte podczas tegorocznej kampanii pozwoliły przygotować kolejne działania. Jeśli projekt przyniesie oczekiwane efekty i będą dostępne odpowiednie zasoby organizacyjne, spotkania takie odbędą się również w innych gminach naszego powiatu.

Tomek Nawrot

KONKURS KONKURS KONKURS

Tortusiowo z NOWą

Drodzy Czytelnicy zachęcamy do wzięcia udziału w naszej zabawie „Tortusiowo z NOWą”. Co miesiąc rozdajemy jeden tort, ufundowany przez Cukiernię Beza z Obornik Śl.

Jeżeli chcesz zrobić niespodziankę swoim najbliższym lub sobie, weź udział w naszym konkursie, a Cukiernia Beza przygotuje słodkości specjalnie dla Ciebie.

Zasady są bardzo proste: wytnij zamieszczony w NOWej gazecie trzebnickiej kupon, wpisz swoje dane oraz krótko uzasadnij, dlaczego właśnie Ty zasługujesz na słodki upominek. Wypełniony kupon przynieś do redakcji lub prześlij go pocztą na adres: 55-100 Trzebnica, ul. Armii Krajowej 2B. Zeskanowany kupon możesz również przesłać mailem: redakcja@nowagazeta.pl

Na koniec miesiąca spośród dostarczonych kuponów wybierzemy jeden z najbardziej przekonywującym uzasadnieniem. Będzie pysznie.

*Regulamin konkursu w Redakcji

KUPON KONKURSOWY

CUKIERNIA BEZA A.E. Kosowscy

TORTUSIOWO Z „NOWĄ”

Wierzysz czy nie wierzysz możesz wygrać torta z „BEZY”!



IMIĘ: .....

NAZWISKO: .....

NR TELEFONU: .....

DLACZEGO JA POWINIENEM OTRZYMAĆ TORT Z CUKIERNI „BEZA”: .....

.....

.....

.....

.....

.....

☑ „Wyrażam zgodę na przetwarzanie moich danych osobowych przez Agencję Reklamową NOWa s.c. w Trzebnicy na potrzeby przeprowadzenia konkursu o nazwie „Tortusiowo z NOWą” i wydania nagrody, zgodnie z regulaminem konkursu i przepisami ustawy z dnia 29 sierpnia 1997r. o ochronie danych osobowych (tekst jednolity Dz. U. z 2014r., poz. 1182).

NOWa POWIATOWY TYGODNIK LOKALNY gazeta trzebnicka

Stowarzyszenie Gazet Lokalnych

Wydawca: NOWAPRESS s.c. Daniel Długosz, Kinga Długosz
Adres wydawcy i redakcji: 55-100 Trzebnica, ul. Armii Krajowej 2B tel. 71 312 19 62 lub 71 387 21 31 redakcja@nowagazeta.pl, nowagazeta.pl
Biuro reklam i ogłoszeń: Ewelina Florek, tel. 601-735-810 reklama@nowagazeta.pl

Druk: Polska Presse o/Sosnowiec
Nakład wydawnictwa: do 4000 egz.
Redaktor Naczelny: Daniel Długosz, tel. 603 666 370
Sekretarz redakcji: Ewelina Florek
Redaguje zespół: Daniel Długosz, Kinga Długosz, Tomasz Nawrot, Dagmara Adwentowska
DTP: Daniel Długosz, Ewelina Florek
Grafik: Ewelina Florek

Redakcja nie zwraca tekstów niezamówionych oraz zastrzega sobie prawo do skracania nadesłanych tekstów, listów i informacji. Za treść reklam i ogłoszeń, listów i polemik, jak również zawartość dodatku TV redakcja nie ponosi odpowiedzialności. Treść artykułów, wzory reklam i projekty graficzne są chronione prawem autorskim. Rozpowszechnianie bez zgody wydawcy jest zabronione.

eprasa.pl 06423b927f

Czy Mateusz Stanisz straci mandat?

Wojewoda żąda wyjaśnień, radni mówią o ukrytych pismach

Gminna pożyczka, dotacje, lokal w ratuszu i wynagrodzenie dyrektora stowarzyszenia. Wokół działalności Mateusza Stanisza, przewodniczącego Rady Miejskiej w Trzebnicy, narasta coraz więcej pytań. Wojewoda domaga się wyjaśnienia i sprawdza czy radny naruszył ustawowe zakazy. Tymczasem z dokumentów wynika, że wcześniejszą korespondencją w tej sprawie zajmowali się sam Stanisz i wiceprzewodnicząca rady Magdalena Orzechowska. Radni opozycji twierdzą, że o pismach nie wiedzieli. Teraz sprawa wraca, a wraz z nią pytanie: czy radny Mateusz Stanisz straci mandat?

Zaufany człowiek burmistrza

Mateusz Stanisz to jeden z najbardziej zaufanych ludzi Marka Długozimy. Gdy burmistrz, po usłyszeniu 11 zarzutów, został decyzją prokuratury odsunięty od sprawowania urzędu, to właśnie Stanisz pojawiał się na uroczystościach. Wiele osób wskazywało, że de facto zastępuje burmistrza, choć formalnie jego obowiązki przejęła wiceburmistrz Krystyna Haładaj.

Stanisz jest związany z burmistrzem od wielu lat. Pracował z nim jeszcze w banku PKO BP. Gdy Marek Długozima został burmistrzem, „wziął go ze sobą". Stanisz szybko dostał zatrudnienie w ośrodku kultury. Pracował tam przez lata, ale po pewnym czasie został przeniesiony do spółki basenowej.

To właśnie Gminny Park Wodny Trzebnica-Zdrój opłacił mu studia MBA na głośnej uczelni Collegium Humanum. Faktura została wystawiona bezpośrednio na spółkę, choć ta nie zawarła ze Staniszem żadnej umowy w tej sprawie. Obecnie obszerne śledztwo dotyczące nadużyć przy wystawianiu dyplomów tej uczelni prowadzi katowicki wydział Prokuratury Krajowej.

W szczytowym okresie swojej kariery politycznej Mateusz Stanisz został szefem klubu radnych Marka Długozimy „Skuteczni dla Rozwoju" i został wybrany na przewodniczącego Rady Miejskiej w Trzebnicy. Od tej pory zaczął być postrzegany jako polityczny następca Długozimy, choć wiele osób twierdzi, że większe szanse na to ma sekretarz gminy Daniel Buczak.

Tak czy inaczej, kariera Stanisza nabierała rozpędu. W pewnym momencie był nawet działaczem ugrupowania Jarosława Gowina.

Od aquaparku do „Kocich Gór"

Tymczasem w samorządach zaczęto powoływać tak zwane Lokalne Grupy Działania. To stowarzyszenia ściśle powiązane z samorządami, do których często dołączali lokalni decydenci. LGD powstały po to, aby lokalnie rozdzielać unijne środki na wsparcie firm i innych organizacji działających na ich terenie.

W powiecie trzebnickim, jeszcze za starosty Roberta Adacha, powstało stowarzyszenie LGD "Kraina Wzgórz Trzebnickich". W jego skład weszły prawie wszystkie gminy naszego powiatu. Po pewnym czasie politycy zauważyli, że przez stowarzyszenie przepływają ogromne pieniądze. Wpływ na ich podział stał się przedmiotem politycznych zabiegów. Konflikt był nieunikniony.



Mateusz Stanisz

Gminy Trzebnica i Zawonia w pewnym momencie opuściły stowarzyszenie i założyły własne, pod nazwą LGD „Kocie Góry". Kluczowe stanowiska obsadzono ludźmi związanymi z burmistrzem Długozimą, a Mateusz Stanisz został prezesem.

Po pewnym czasie okazało się też, że nie pracuje już w aquaparku, bo dostał stanowisko… dyrektora LGD. W 2024 roku otrzymał z tego tytułu **31.363,78 zł,** bo funkcję objął w drugiej połowie roku. Za 2025 rok otrzymał już **109.692,46 zł.**

Z dokumentów, do których dotarliśmy, wyłania się też inna prawidłowość: dotacje otrzymują firmy kojarzone z urzędnikami. O tym napiszemy jednak w kolejnej publikacji.

Pożyczka, dotacje i festiwal, który się nie odbył

Mateusz Stanisz był więc jednocześnie radnym, przewodniczącym rady, a także prezesem LGD, które otrzymywało wsparcie finansowe z… gminy Trzebnica. Najpierw, w okolicznościach budzących kontrowersje, gmina udzieliła LGD pożyczki w wysokości **50 tys. zł.** Radni opozycyjni do dzisiaj nie wiedzą, na co przeznaczono te pieniądze.

W 2025 roku stowarzyszenie otrzymało również **8 tys. zł** dotacji na organizację wydarzenia pod nazwą „Festiwal Wina i Produktu Lokalnego". Na co wydano pieniądze? To chcą obecnie ustalić radni.

W 2026 roku LGD otrzymało kolejną dotację na drugą edycję festiwalu wina. Tym razem było to **10 tys. zł.** Problem w tym, że festiwal się nie odbył.

Tymczasem w pierwszej połowie tego roku, do Wojewody Dolnośląskiego wpłynęło zawiadomienie, w którym wskazano, że funkcje prezesa i dyrektora LGD pełni radny Mateusz Stanisz. Dodatkowe pytania budzi fakt, że stowarzyszenie otrzymało od gminy lokal w ratuszu na swoją siedzibę.

Pożyczka, dotacje, wynagrodzenie dyrektora i korzystanie z gminnego mienia przez stowarzyszenie, którego prezesem jest radny, wymagają zbadania pod kątem ograniczeń wynikających z ustawy o samorządzie gminnym. Chodzi o zakaz prowadzenia przez radnego działalności gospodarczej z wykorzystaniem mienia komunalnego jego gminy, a także zarządzania taką działalnością. Czy w tej sprawie doszło do naruszenia przepisów? To ma wyjaśnić postępowanie.

Pismo wojewody i odpowiedź bez wiedzy rady

Joanna Trojan-Klęsk, dyrektor Wydziału Prawnego, Nadzoru i Kontroli Dolnośląskiego Urzędu Wojewódzkiego, jeszcze 12 maja tego roku skierowała pismo do Rady Miejskiej w Trzebnicy, aby przeprowadziła ona postępowanie wyjaśniające wobec radnego Mateusza Stanisza.

Jednak radni opozycji twierdzą, że nie otrzymali pisma wojewody i nie zostali poinformowani o jego treści. Co więcej, dokumenty wskazują, że korespondencją zajmowały się dwie osoby: **Stanisz i wiceprzewodnicząca rady Magdalena Orzechowska.** O co chodzi?

Z korespondencji dowiadujemy się, że Orzechowska, działając w zastępstwie przewodniczącego rady, wysłała zapytanie do prezesa LGD, czyli do Stanisza. Ten odpowiedział na jej pismo, twierdząc, że nie łamie prawa i że wszystko jest w porządku.

Problem w tym, że Orzechowska nie przedstawiła tej sprawy całej radzie. Przygotowała natomiast odpowiedź do wojewody w imieniu rady, choć ta nie zajęła w sprawie żadnego stanowiska. Nie wiadomo, czy opracowała ją samodzielnie, czy z pomocą Stanisza lub kancelarii prawnej.



Magdalena Orzechowska

- Pani Orzechowska, na jakiej podstawie przedstawiła Pani własną ocenę jako stanowisko całej Rady? - pyta publicznie na Facebooku radny Krzysztof Śmiertka i dodaje:

- W mojej ocenie ten sposób działania wymaga zbadania pod kątem zakresu Pani upoważnienia i obowiązujących procedur. Czy Pani nie nadużyła swojego stanowiska? Zwrócę się o taką ocenę do właściwych organów.

Uwagę zwraca również tempo wymiany korespondencji. Orzechowska wręczyła Staniszowi pismo 1 czerwca, co potwierdza jego adnotacja na dokumencie. Już 2 czerwca Stanisz przekazał jej odpowiedź.

W piśmie znajdujemy kolejną kontrowersję. Stanisz informuje, że LGD „Kocie Góry" nie prowadzi działalności gospodarczej z wykorzystaniem mienia komunalnego gminy Trzebnica. Jednocześnie nie wskazuje, że stowarzyszenie korzysta z takiego mienia, użytkując lokal gminny w ratuszu. Do wyjaśnienia pozostaje również, czy korzysta z niego odpłatnie, czy nieodpłatnie.

Czy zatem odpowiedź przedstawiała pełny obraz sytuacji? Pojawia się również pytanie o możliwość poświadczenia nieprawdy.

Wrześniowe pytania i zaskakująca odpowiedź

O sprawie Mateusza Stanisza zrobiło się głośno. Radny Krzysztof Śmiertka wysłał do wojewody pytania i poprosił o dokumenty.

Radny Sławomir Ćwikła opublikował na swoim Facebooku post, w którym ujawnił dokumenty stowarzyszenia i kontrowersyjną pożyczkę. Dodajmy, że członkami LGD „Kocie Góry" są zarówno Mateusz Stanisz, jak i burmistrz Marek Długozima oraz Krystyna Haładaj. Powstała więc sytuacja, w której burmistrz udziela gminnej pożyczki stowarzyszeniu, do którego sam należy i którego prezesem jest związany z nim radny.

29 września wysłaliśmy do wojewody następujące pytania:

Czy radny będący przewodniczącym rady gminy może jednocześnie pełnić funkcję prezesa i dyrektora biura LGD, na które gmina opłaca składki członkowskie? Czy w opisanej sytuacji mogło dojść do naruszenia przepisów ustawy o samorządzie gminnym, w szczególności ograniczeń dotyczących radnych, lub innych przepisów? Czy Wojewoda Dolnośląski wszczął w tej sprawie postępowanie lub podjął czynności wyjaśniające? Jeśli tak, od kiedy? Czy w związku z opisaną sytuacją przewodniczący rady może utracić mandat? Jeśli tak, na jakiej podstawie i w jakim trybie?

Odpowiedź była zaskakująca.

- Uprzejmie informuję, że w związku z przekazanymi informacjami zostanie wszczęte postępowanie wyjaśniające w sprawie ewentualnego naruszenia art. 24f ustawy o samorządzie gminnym przez radnego Rady Miejskiej w Trzebnicy - p. Mateusza Stanisza. Przy czym w świetle przepisów prawa w pierwszej kolejności prowadzenie postępowania należy do właściwej rady gminy, tu: Rady Miejskiej w Trzebnicy - informuje nas Tomasz Jankowski, rzecznik prasowy wojewody, i dodaje:

- Zostanie skierowane przez Wojewodę Dolnośląskiego wystąpienie do Rady Miejskiej w Trzebnicy o przeprowadzenie postępowania i powiadomienie o jego wynikach. Udzielenie odpowiedzi na przedstawione pytania w tym momencie nie jest zatem możliwe. Informacje odnośnie poczynionych ustaleń zostaną przekazane po zakończeniu postępowania wyjaśniającego.

Skąd taka odpowiedź? Trudno powiedzieć, bo przecież już 12 maja tego roku służby wojewody skierowały do rady pismo w tej sprawie, żądając przeprowadzenia postępowania wyjaśniającego. Dlaczego zatem nasza redakcja otrzymała odpowiedź sugerującą, że czynności dopiero zostaną podjęte? Czy przekazano nam niepełną informację? W rozmowie telefonicznej, zaskoczony rzecznik wojewody, powiedział, że jeszcze raz wszystko sprawdzi.

Wojewoda ponownie żąda wyjaśnień. Co z mandatem?

Sprawa nabrała rozgłosu, a po naszych pytaniach, 8 października, do Rady Miejskiej w Trzebnicy skierowano kolejne pismo. Służby wojewody ponownie wnoszą w nim o przeprowadzenie postępowania wyjaśniającego wobec radnego Mateusza Stanisza.

W piśmie wskazano, że Orzechowska w odpowiedzi z 12 czerwca informowała, iż LGD nie prowadzi działalności z wykorzystaniem mienia gminnego. Tymczasem stowarzyszenie użytkuje gminny lokal pod adresem Rynek 25.

Radę Miejską wezwano do wyjaśnień i przesłania sprawozdań finansowych stowarzyszenia, a także do zbadania charakteru prowadzonej przez nie działalności, w tym tego, czy jest to działalność gospodarcza. Znaczenie dla wyjaśnienia sprawy mogą mieć również udzielone dotacje i pożyczka.

Czy tym razem pisma wojewody zostaną przedstawione Radzie Miejskiej? Czy może wiceprzewodnicząca Orzechowska, wspólnie z zainteresowanym sprawą Mateuszem Staniszem, ponownie zechce zająć się odpowiedzią bez udziału pozostałych radnych?

Wydaje się, że tym razem będzie to znacznie trudniejsze, bo „mleko się już rozlało".

Czy Mateusz Stanisz straci mandat radnego? Trudno dziś wyrokować. Kontrowersji wokół tej sprawy jest wiele, a nieprzedstawienie radnym pism wojewody tylko potęguje podejrzenia i rodzi kolejne pytania.

Wiemy też, że po całym zamieszaniu Stanisz zrezygnował z pracy w LGD. Według niepotwierdzonych informacji obecnie pracuje w prywatnym biznesie.

Daniel Długosz

eprasa.pl 06423b927f

/gazeta.trzebnicka
www.nowagazeta.pl
NOWA gazeta trzebnicka
Nr 42 (1559) 15 – 21 X 2026
e-mail: redakcja@nowagazeta.pl
tel. interwencyjny: 71/387-21-31

Tragiczny wypadek w Krynicznie. 78-letni kierowca nie żyje

Tragiczny wypadek w Krynicznie. 78-letni kierowca Rovera zginął po tym, jak jego samochód uderzył w tył Mercedesa stojącego przed sygnalizacją świetlną.

Do wypadku doszło w środę, 7 października, po godzinie 19.00 w Krynicznie. Rover jechał prostym odcinkiem drogi. Z nieustalonych na razie przyczyn z dużą siłą uderzył w tył stojącego Mercedesa. Za kierownicą Rovera znajdował się 78-letni mieszkaniec naszego powiatu. Siła zderzenia sprawiła, że mężczyzna został uwięziony w samochodzie. Strażacy musieli użyć hydraulicznych narzędzi ratowniczych, aby wydostać go z rozbitego pojazdu.


FOT. KPP W TRZEBNICY

Na miejsce wezwano również zespół ratownictwa medycznego. Ratownicy rozpoczęli reanimację 78-latka. Mimo prowadzonej akcji jego życia nie udało się uratować. Po pewnym czasie odstąpiono od dalszych czynności resuscytacyjnych. W Mercedesie znajdowali się kierowca i pasażer. Żaden z nich nie odniósł obrażeń.

Na miejscu pracowali policjanci z grupy dochodzeniowo-śledczej oraz technik kryminalistyki. Obecny był również biegły z zakresu rekonstrukcji wypadków drogowych. Czynności prowadzono pod nadzorem prokuratora z Prokuratury Rejonowej w Trzebnicy.

Policjanci ustalają teraz dokładny przebieg i przyczynę wypadku. Na tym etapie nie wiadomo, dlaczego 78-letni kierowca Rovera uderzył w stojącego przed sygnalizacją Mercedesa. Źródło: KPP w Trzebnicy.

TN

Groźna kolizja. Nie ustąpił pierwszeństwa


FOT. KPP W TRZEBNICY

Chwila nieuwagi wystarczyła, by dwa samochody osobowe zderzyły się na trasie między Obornikami Śląskimi a Wilczynem. Siła uderzenia uszkodziła przody obu pojazdów. Choć widok rozbitych samochodów wyglądał groźnie, tym razem nikt nie odniósł obrażeń.

Do zdarzenia doszło w czwartek, 8 października, około godziny 14.30. Citroenem kierował 74-letni mieszkaniec naszego powiatu. Podczas skręcania w lewo nie ustąpił pierwszeństwa przejazdu 48-letniej kobiecie jadącej toyotą. Doszło do zderzenia obu samochodów, które uszkodzone przodami zatrzymały się na drodze.

Na miejsce skierowano policjantów ruchu drogowego z Trzebnicy. Choć kolizja wyglądała groźnie, żadna z osób uczestniczących w zdarzeniu nie odniosła obrażeń. Skończyło się na uszkodzonych samochodach i mandacie dla sprawcy. Źródło: KPP w Trzebnicy.

TN

Włamali się do altanki i ukradli elektronarzędzia

Metalowy pręt miał zabezpieczać okno altanki, ale został przecięty. W ten sposób sprawcy dostali się do środka i zabrali elektronarzędzia oraz inne przedmioty należące do działkowca. Straty wyniosły około 1000 zł.

O włamaniu do altanki ogrodowej w Trzebnicy policjanci dowiedzieli się we wtorek, 6 października. Z ustaleń wynikało, że do przestępstwa doszło pomiędzy 3, a 6 października.

Sprawcy najpierw przecięli metalowy pręt zabezpieczający okno, a następnie sforsowali zabezpieczenie i weszli do środka. Z altanki zabrali elektronarzędzia oraz inne przedmioty wykorzystywane do prac na działce. Właściciel oszacował straty na 1000 zł.

Sprawą zajęli się policjanci wydziału kryminalnego trzebnickiej komendy. Funkcjonariusze szybko ustalili osoby, które mogły mieć związek z włamaniem. Następnego dnia, 7 października, kryminalni zatrzymali w miejscu zamieszkania dwoje mieszkańców naszego powiatu – 39-letniego mężczyznę i 64-letnią kobietę.

Policjanci odzyskali również wszystkie skradzione przedmioty. Elektronarzędzia i pozostałe mienie jeszcze tego samego dnia wróciły do właściciela. Obaje zatrzymani usłyszeli zarzut kradzieży z włamaniem. Za to przestępstwo grozi kara do 10 lat pozbawienia wolności. Źródło: KPP w Trzebnicy.



FOT. KPP W TRZEBNICY

TN

Doprowadził do kolizji z radiowozem



FOT. KPP W TRZEBNICY

Motocykl crossowy, jazda na jednym kole i niebezpieczny manewr na drodze. W niedzielę 18-latek zwrócił na siebie uwagę policjantów z trzebnickiej drogówki. Kontrola szybko ujawniła kolejne nieprawidłowości, a jej przebieg zakończył się kolizją z nieoznakowanym radiowozem.

Do zdarzenia doszło 11 października około godziny 11.30. Policjanci patrolowali drogi, gdy zauważyli młodego mężczyznę jadącego motocyklem typu cross. Kierujący poruszał się na jednym kole, lekceważąc zasady bezpieczeństwa i stwarzając zagrożenie dla innych uczestników ruchu.

Funkcjonariusze postanowili zatrzymać go do kontroli. Podczas zatrzymywania doszło do kolizji z nieoznakowanym radiowozem. Okazało się, że to nie jedyny problem. Motocykl nie miał tablicy rejestracyjnej, ponieważ została wcześniej zdemontowana.

Za popełnione wykroczenia 18-latek został ukarany mandatami zgodnie z obowiązującym taryfikatorem. Policjanci zatrzymali mu także prawo jazdy. Źródło: KPP w Trzebnicy.

TN

Zwolnił, gdy zobaczył patrol. Teraz odpowie przed sądem

Gdy zobaczył oznakowany radiowóz, wyraźnie zwolnił. To zwróciło uwagę policjantów patrolujących gminę Prusice. Postanowili zatrzymać Volkswagena do kontroli. Wkrótce okazało się, że kierowca ma na sumieniu znacznie więcej niż tylko podejrzane zachowanie na drodze.

Była niedziela, 11 października, kilka minut przed godziną 19.00. Policjanci z Trzebnicy patrolowali drogi gminy Prusice, zwracając uwagę na wykroczenia drogowe. W pewnym momencie zauważyli osobowego Volkswagena, którego kierowca wyraźnie zmienił sposób jazdy na widok radiowozu. Funkcjonariusze postanowili sprawdzić, co było tego przyczyną.

Za kierownicą siedział 51-letni mieszkaniec naszego powiatu. Już podczas rozmowy policjanci wyczuli od niego silną woń alkoholu. Badanie alkomatem potwierdziło ich podejrzenia – mężczyzna miał ponad 1,6 promila alkoholu w organizmie.

Na tym jednak nie zakończyła się kontrola. Gdy policjanci sprawdzili dane kierowcy w swoich systemach, odkryli kolejną nieprawidłowość. Mężczyzna nie miał uprawnień do kierowania pojazdami, ponieważ wcześniej zostały mu one cofnięte decyzją starosty.



FOT. KPP W TRZEBNICY

51-latek będzie musiał odpowiedzieć przed sądem. Za prowadzenie pojazdu mechanicznego w stanie nietrzeźwości grozi mu do trzech lat pozbawienia wolności oraz wysoka grzywna. Sąd orzeka również zakaz prowadzenia pojazdów na okres przewidziany przepisami, a w określonych przypadkach może orzec go dożywotnio. Źródło: KPP w Trzebnicy.

TN

eprasa.pl 06423b927f

Jak szkoły w powiecie trzebnickim reagują na kryzys bezpieczeństwa?

Seria ataków oraz zatrzymań młodych ludzi, do których doszło w centralnej Polsce, postawiła w stan gotowości służby i placówki oświatowe w całym kraju. W powiecie trzebnickim odnotowano jeden niepokojący incydent, a echa tragicznych wydarzeń z Mazowsza diametralnie zmieniły codzienną rzeczywistość lokalnych szkół.

Przed budynkami podstawówek i liceów w regionie pojawiły się prewencyjne patrole policji, a dyrektorzy zostali zobligowani do bezwzględnego przestrzegania procedur bezpieczeństwa.

Ogólnokrajowy kryzys bezpieczeństwa wywołała fala bezprecedensowej przemocy w szkołach w województwie mazowieckim. Wszystko zaczęło się od dramatu w Ostrołęce, gdzie 7 października 19-letni napastnik zranił nożem i maczetą uczniów oraz nauczycieli, a w sali lekcyjnej pozostawił ładunek wybuchowy tzw. domowej roboty. Tego samego dnia mazowiecka policja udaremniła atak na szkołę w Sierpcu. 8 października w miejscowości Leszczydół-Nowiny pod Wyszkowem 15-latek śmiertelnie ugodził nożem szkolną woźną. Sytuację drastycznie zaostrzyły doniesienia o internetowym trendzie, w ramach którego młodzież w mediach społecznościowych miała skrzykiwać się do kolejnych ataków.

Niepokój wśród młodzieży i rodziców napędzają krążące po sieci doniesienia o internetowych wyzwaniach zachęcających do agresji oraz niepotwierdzone plotki o zatrzymaniach uczniów na terenie powiatu trzebnickiego. Doniesienia o internetowych challenge'ach zdementował 9 października minister spraw wewnętrznych Marcin Kierwiński, zapewniając także, że obecnie nic nie wskazuje na to, żeby wydarzenia te były ze sobą powiązane. Zwrócił uwagę, że wokół sprawy narasta duża ilość plotek i dezinformacji i zaapelował, by pomimo zrozumiałych emocji czerpać wiedzę wyłącznie ze sprawdzonych źródeł.

W wyniku ogólnopolskiej akcji na terenie całego kraju przeprowadzono ponad 108 tys. kontroli w placówkach edukacyjnych, zatrzymano 167 osób.

Dolnośląska Kurator Oświaty przypomina: Stopnie BRAVO obowiązują od dawna

Dolnośląska Kurator Oświaty, Ewa Skrzywanek, skierowała do dyrektorów placówek w regionie pilny komunikat. Nie wprowadza on nowych restrykcji, lecz kategorycznie przypomina o obowiązku przestrzegania procedur, które w polskich szkołach powinny działać już od wielu miesięcy. W całym kraju obowiązują bowiem wprowadzone przez Prezesa Rady Ministrów stopnie alarmowe BRAVO oraz BRAVO-CRP, związane z sytuacją geopolityczną. Przepisy te nakładają na dyrektorów szkół prawny obowiązek ścisłej kontroli dostępu, co oznacza całkowity zakaz wstępu osób postronnych na teren placówek oraz konieczność rygorystycznego zamykania drzwi wejściowych. Dolnośląska Kurator Oświaty zaapelowała także o współpracę z rodzicami i zwrócenie uwagi na potrzeby emocjonalne dzieci i młodzieży. *Rozmowy o bezpieczeństwie powinny być prowadzone spokojnie, z uwzględnieniem wieku i potrzeb uczniów, bez wywoływania dodatkowego lęku. Bezpieczeństwo to nie tylko procedury, ale także uważność, dobre relacje i wzajemne zaufanie. Naszym wspólnym zadaniem jest tworzenie warunków, w których dzieci i młodzież czują się bezpiecznie i wiedzą, że w trudnej sytuacji mogą liczyć na pomoc* – czytamy w komunikacie.

Zatrzymanie w Legnicy i zamknięta szkoła w Miliczu

W Legnicy policjanci zatrzymali 16-latkę, która za pośrednictwem internetowego komunikatora rozsyłała groźby karalne. Dziewczyna tłumaczyła śledczym, że miał to być jedynie „głupi żart", jednak legnicki magistrat oraz policja jasno komunikują, że nie będzie żadnej taryfy ulgowej za podsycanie paniki, a sprawa nastolatki natychmiast trafiła do sądu rodzinnego. Jeszcze poważniejszy przebieg miały wydarzenia w sąsiadującym z powiatem trzebnickim Miliczu. Tam w Zespole Szkół im. Tadeusza Kościuszki zarządzono ewakuację uczniów i podjęto decyzję o całkowitym zamknięciu placówki po znalezieniu podejrzanego pakunku. Choć pocylicyjni pirotechnicy ostatecznie ustalili, że przedmiot nie stwarzał niebezpieczeństwa, dyrektor Ryszard Lech ze względów bezpieczeństwa zawiesił zajęcia do odwołania.



Patrol policji pod jedną z trzebnickich szkół

Powiat trzebnicki pod lupą służb

Szkoły w regionie funkcjonują normalnie, jednak za zamkniętymi drzwiami i przy maksymalnym stopniu czujności ze strony kadry pedagogicznej i skierowanych pod placówki patroli policyjnych.

W powiecie trzebnickim pod placówki oświatowe skierowane zostały patrole policji. Jak podkreśla podkomisarz Daria Szydłowska, oficer prasowy Komendy Powiatowej Policji w Trzebnicy, funkcjonariusze prowadzą działania prewencyjne i monitorują otoczenie szkół.

Funkcjonariusze rzeczywiście pojawili się pod trzebnickimi placówkami oświatowymi i patrolują teren. W piątek przy Szkole Podstawowej nr 3 w Trzebnicy w spokojnej atmosferze asystowali spacerowi dzieci i nauczycielek wokół szkoły.

Udało nam się porozmawiać o sytuacji z Małgorzatą Bogaczyńską, dyrektorką Powiatowego Zespołu Szkół nr 2 im. Piotra Włostowica w Trzebnicy. Zapewniła, że ściśle współpracuje z funkcjonariuszami skierowanymi na patrol przy placówce i koncentruje się na zapewnieniu bezpieczeństwa uczniom, ale także personelowi szkoły. Z tego względu w szkole odwołano apel związany ze zbliżającym się Dniem Nauczyciela. Wszystkie drzwi oprócz głównego wejścia, przy którym dyżuruje pracownik, pozostają zamknięte. Małgorzata Bogaczyńska w rozmowie z nami podkreśla, że obecnie obowiązkiem kadry nauczycielskiej jest także zachowanie spokoju i wsparcie emocjonalne młodzieży, która może reagować nerwowo na ostatnie doniesienia. W kierowanej przez siebie placówce potrzebującym uczniom zapewniła wsparcie szkolnego psychologa. Przyznaje, że część uczniów w piątek rano nie pojawiła się w szkole, natomiast w późniejszych godzinach do sekretariatu dzwonili i pisali maile zaniepokojeni sytuacją rodzice z prośbą, by zwolnić do domu dzieci, które na lekcje dzisiaj już przyszły. Ze szkoły przed końcem zajęć wypuszczano jednak wyłącznie tych, po których osobiście przyjechał rodzic.

Do zaistniałej sytuacji już 8 października odniosła się Starosta Powiatu Trzebnickiego, Małgorzata Matusiak, publikując na swoim oficjalnym profilu w mediach społecznościowych komunikat dla mieszkańców. Zaapelowała o zachowanie spokoju, rozwagę i współpracę z funkcjonariuszami policji. Zwróciła się także do rodziców i opiekunów z prośbą o przeprowadzenie wyważonych rozmów z dziećmi i wyjaśnienie im, że obecność służb mundurowych ma wyłącznie cel prewencyjny i służy ochronie lokalnej społeczności.

Jak wynika z odpowiedzi przekazanych nam przez Komendę Powiatową Policji w Trzebnicy, na terenie powiatu nie doszło w minionym tygodniu do bezpośrednich aktów przemocy w placówkach oświatowych. Jednak w ramach prowadzonej akcji prewencyjnej 12 października policjanci uzyskali informację o zamieszczeniu w Internecie niepokojących treści przez 14- letniego mieszkańca powiatu trzebnickiego. Sytuacja wzbudziła obawy wśród nauczycieli jednej ze szkół na terenie gminy Oborniki Śląskie. Policjanci podjęli w tej sprawie niezbędne czynności, a zgormadzony materiał dowodowy został przekazany do Sądu Rejonowego w Trzebnicy.

Gdzie szukać pomocy?

Docierające zewsząd doniesienia medialne mogą budzić u najmłodszych silny lęk i zagubienie. Dla dzieci i młodzieży potrzebujących natychmiastowej, anonimowej rozmowy całodobowo działa bezpłatny Telefon Zaufania prowadzony przez Fundację Dajemy Dzieciom Siłę pod ogólnopolskim numerem 116 111. Rodzice oraz nauczyciele poszukujący wsparcia w sprawach bezpieczeństwa i zdrowia psychicznego dzieci mogą z kolei dzwonić pod numer 800 100 100, gdzie dyżurują specjaliści gotowi podpowiedzieć, jak mądrze reagować na kryzysowe sytuacje.

Dagmara Adwentowska

Poranne zderzenie. Jeden z kierowców trafił do szpitala

Na drodze między Rakowem, a Krzyżanowicami doszło do zderzenia dwóch samochodów. Jeden z kierowców potrzebował pomocy medycznej i został przewieziony do szpitala.

Do tej kolizji doszło w poniedziałek, 12 października, po godzinie 8.00. W Fiata uderzył bus Peugeot jadący za nim. Za kierownicą tego drugiego samochodu siedział 42-letni mężczyzna, który – jak wynika ze wstępnych ustaleń policjantów – nie zachował bezpiecznej odległości od poprzedzającego go pojazdu.



FOT. KPP W TRZEBNICY

Fiatem kierował 37-latek. Po zderzeniu został przetransportowany do szpitala, gdzie miał przejść dalsze badania diagnostyczne. Na miejscu pracowali policjanci z grupy dochodzeniowo-śledczej oraz technik kryminalistyki. Zajęli się ustaleniem dokładnych okoliczności zdarzenia.

Policja przypomina, że zachowanie odpowiedniego odstępu od poprzedzającego pojazdu daje kierowcy więcej czasu na reakcję i może uchronić przed zderzeniem. Źródło: KPP w Trzebnicy.

TN

Zapukali do drzwi o poranku. Była poszukiwana

Kilka minut po godzinie 7.00 policjanci pojawili się pod wcześniej ustalonym adresem. Szukali kobiety, która miała trafić do zakładu karnego. Informacje, którymi dysponowali funkcjonariusze, potwierdziły się na miejscu.

Była sobota, 10 października. Policjanci z Komisariatu Policji w Obornikach Śląskich udali się pod wskazany adres, gdzie miała przebywać osoba poszukiwana przez wymiar sprawiedliwości.

Na miejscu zastali 38-letnią mieszkankę naszego powiatu. Sprawdzenie jej danych w policyjnych systemach potwierdziło, że kobieta jest poszukiwana przez Sąd Rejonowy w Trzebnicy. Miała zostać zatrzymana i doprowadzona do zakładu karnego.



FOT. KPP W TRZEBNICY

Powodem poszukiwań była kara siedmiu miesięcy pozbawienia wolności za popełnione wcześniej przestępstwo kradzieży. Policjanci zatrzymali kobietę, a po przeprowadzeniu niezbędnych czynności przewieźli ją do zakładu karnego, zgodnie z decyzją sądu. Źródło: KPP w Trzebnicy.

TN

eprasa.pl 06423b927f

/gazeta.trzebnicka
www.nowagazeta.pl
NOWA gazeta trzebnicka
Nr 42 (1559) 15 – 21 X 2026
e-mail: redakcja@nowagazeta.pl
tel. interwencyjny: **71/387-21-31**

Skórzany fotel, drogi komputer i audyt, którego nie chciano.
Tak działał urząd za czasów burmistrza Długozimy

Ekskluzywny skórzany fotel i kosztowny komputer kupowane do świetlic terapeutycznych. Faktury, których nie potwierdzali opiekunowie placówek. Główna księgowa, która dostrzegła nieprawidłowości i zaproponowała audyt, usłyszała od skarbnik, że kontrola nie jest potrzebna, bo za zakupy odpowiada pełnomocnik burmistrza Marka Długozimy. Po wejściu policji do magistratu postanowiła odejść z pracy. Kolejna rozprawa w procesie Lesława Karbownika przyniosła zeznania, które rzucają nowe światło na funkcjonowanie Urzędu Miejskiego w Trzebnicy.

Wracamy do procesu Lesława Karbownika, lokalnego przedsiębiorcy oskarżonego o pomoc w wyprowadzaniu publicznych pieniędzy z trzebnickiego magistratu. W poprzednich artykułach opisywaliśmy już sprawę faktur, które według prokuratury były nierzetelne, nieodnalezionych mebli, zakupów sprzętu AGD i nieformalnej roli Karbownika w zamawianiu wyposażenia dla urzędu. Według prokuratury, a także zeznań skazanej już urzędniczki, to właśnie Leszek Karbownik miał jej załatwić „faktury bez pokrycia".


Przed sądem zeznawały urzędniczki

Tym razem przed sądem pojawiły się osoby, które znały ten mechanizm od strony księgowej i urzędowej. Ich zeznania są szczególnie interesujące, bo pokazują, co działo się z fakturami, gdy trafiały do rozliczenia, kto miał kontrolować wydatki i jak reagowano na pojawiające się wątpliwości i kontrowersje.

5 października sąd przesłuchał dwóch kierowców. Ich zeznania nie wniosły wiele nowego do sprawy. Znacznie ciekawsza okazała się rozprawa z 12 października, podczas której zeznawały trzy urzędniczki, w tym była główna księgowa. To właśnie jej zeznania okazały się bardzo interesujące.

Ekskluzywny fotel do świetlicy AA?

Jako główna księgowa pracowała w Urzędzie Miejskim w Trzebnicy od marca 2011 do stycznia 2020 roku. Podczas przesłuchania opowiadała o dokumentach dotyczących wydatków na świetlice związane z profilaktyką i rozwiązywaniem problemów alkoholowych.

- Moją uwagę zwrócił skórzany fotel - zeznała.

- Dlaczego? - zapytał sędzia Marek Dębski.

- Bo był taki ekskluzywny, jak na świetlicę AA - odpowiedziała.

To bardzo ważny szczegół, bo świetlice terapeutyczne i profilaktyczne służą określonym celom społecznym. Zakup zwykłego wyposażenia nie budziłby większego zdziwienia. Jednak luksusowy skórzany fotel nie jest przedmiotem, który automatycznie kojarzy się z taką placówką. Jeszcze większe zainteresowanie księgowej wzbudził inny zakup.

- Zwracał moją uwagę również komputer, bardzo drogi komputer - mówiła przed sądem.

Księgowa nie potrafiła podać jego dokładnej ceny ani modelu, bo jak powiedziała nie pamięta, ale wszystko jest w dokumentach. Pamiętała jednak, że był to sprzęt na tyle kosztowny, iż wyróżniał się na tle innych zakupów.

Pojawia się zatem pytanie: dlaczego do świetlicy AA zamawiano tak drogi komputer? Kto zdecydował o jego zakupie? I czy urządzenie rzeczywiście trafiło do miejsca wskazanego na dokumentach? Być może te odpowiedzi poznamy, gdy zakończy się główne śledztwo w opolskiej prokuraturze.

Faktury bez potwierdzenia odbioru

Była główna księgowa, zwracała też uwagę na sposób dokumentowania zakupów. Na fakturach pojawiały się adnotacje, że wyposażenie zostało przekazane do świetlic w poszczególnych miejscowościach. Problem w tym, że według jej zeznań, dokumentów nie podpisywały osoby, które faktycznie miały rzekomo otrzymywać sprzęt.

- Opiekunka tej świetlicy nigdy tych faktur nie podpisywała - mówiła wprost.

Jej zdaniem dokumenty powinny zawierać potwierdzenie odbioru przez osobę, do której kierowano wyposażenie. Bo czym innym jest faktura wystawiona przez przedsiębiorcę, a czym innym dowód, że zakupiony towar rzeczywiście dotarł do wskazanej placówki. I właśnie w tym miejscu pojawia się jeden z najważniejszych wątków całej rozprawy.

„Nie ma potrzeby robić audytu"

Świadek zeznała, że w pewnym momencie zaproponowała przeprowadzenie audytu gospodarki środkami przeznaczonymi na świetlice AA. Chciała po prostu sprawdzić, jaki sprzęt znajduje się w świetlicach, tym bardziej, że co chwilę pojawiały się nowe faktury, a to na meble, a to na sprzęt AGD.

W urzędzie pracował wówczas audytor wewnętrzny. Była więc możliwość sprawdzenia dokumentów, zasadności wydatków i sposobu rozliczania wyposażenia. Główna księgowa przedstawiła swoją propozycję ówczesnej skarbnik gminy Barbarze Krokowskiej. Jak zeznała, odpowiedź, którą usłyszała, była zaskakująca.

Skarbnik miała jej wyjaśnić, że skazana dziś urzędniczka, a ówczesna naczelnik wydziału organizacyjnego, jest pełnomocnikiem burmistrza do spraw uzależnień i w związku z tym **nie ma potrzeby przeprowadzania audytu**.

To ważny fragment zeznań. Główna księgowa dostrzega dokumenty, które budzą jej wątpliwości. Proponuje sprawdzenie wydatków. Tymczasem, według jej relacji, argumentem przeciwko kontroli staje się fakt, że za zakupy odpowiada osoba posiadająca pełnomocnictwo burmistrza. Pozostaje pytanie, dlaczego nie zdecydowano się dokładniej sprawdzić wydatków, skoro wątpliwości zgłaszała sama główna księgowa.

Po wejściu policji odeszła z urzędu

Jeszcze bardziej interesująca okazała się odpowiedź jej odpowiedź na pytanie prokuratora dotyczące zakończenia pracy w magistracie.

Przypomnijmy, że w grudniu 2019 roku do Urzędu Miejskiego w Trzebnicy weszli policjanci prowadzący postępowanie dotyczące nieprawidłowości. Zatrzymano wówczas wieloletnią naczelnik Wydziału Organizacyjnego i pełnomocnik burmistrza do spraw związanych z profilaktyką alkoholową. Niedługo później, w styczniu 2020 roku, główna księgowa przestała pracować w urzędzie. Prokurator zapytał wprost, czy jej odejście miało związek z postępowaniem prowadzonym przez policję.

- Miało związek - odpowiedziała. Świadek podkreśliła, że nie przedstawiono jej żadnych zarzutów i nie miała problemów ze swoimi przełożonymi. Wyjaśniła natomiast, że po działaniach policji w 2019 roku utwierdziła się w przekonaniu, iż urząd nie jest miejscem, w którym chce dalej pracować. Dlaczego? Bo jak stwierdziła nie chciała się godzić na praktyki, które w jej ocenie były nieprawidłowe.

Dwa fotele i ława. Skąd przyjechały?

Na sali sądowej powrócił również wątek mebli, które nagle miały pojawić się w urzędzie, zaraz po pierwszych działaniach policji. Jedna z przesłuchiwanych urzędniczek, została zapytana, czy wie coś o przywiezieniu do magistratu dwóch foteli i ławy, których wcześniej miało tam nie być, a które zostawiono przed urzędem. Świadek zaznaczyła, że osobiście tego nie widziała, ale słyszała rozmowy na ten temat.

- Gdzieś tam krążyły plotki, że przyjeżdżały z różnych domów i z kancelarii - zeznała.

Sąd zapytał, czy ma na myśli kancelarię urzędu, ale urzędniczka odpowiedziała, że chodziło o kancelarię prawną.

Choć świadek zeznała, że sama tego nie widziała, a jedynie słyszała, że mówiły o tym inne osoby, to sam wątek jest dość istotny. Powstaje pytanie, czy meble lub sprzęt komputerowy, który kupowała gmina trafił do pewnej kancelarii prawnej, a jeśli tak to do której?

Z gminą od lat współpracuje Kancelaria Radców Prawnych Andrzej Góral i Partnerzy. Ma podpisaną umowę na obsługę prawną urzędu, ale także innych gminnych jednostek. Na umowach zarabia krocie. Jednak burmistrz podpisywał też umowy z innymi prawnikami. Czasem płacąc nawet z góry za całą umowę, choć prawniczka nie wykonała jeszcze żadnych czynności. Nasza gazeta opisywała taką sprawę. Co ciekawe kancelarię prawną, a właściwie adwokacką prowadzi również syn burmistrza Marka Długozimy. Dlaczego ten wątek jest ważny?

Ponieważ od początku procesu powraca pytanie o wyposażenie, które według faktur zostało zakupione przez gminę, ale którego później nie można było odnaleźć. Podczas wcześniejszych rozpraw opisywano już sytuacje, gdy po działaniach policji próbowano ustalić, gdzie znajdują się meble i sprzęt AGD. Teraz pojawił się kolejny ślad.

Księgowość płaciła. Kto sprawdzał towar?

Pozostałe zeznania urzędniczki pokazały, jak wyglądał podział odpowiedzialności za wydatki. Świadek tłumaczyła, że jej zadaniem było sprawdzenie, czy wydatek mieści się w budżecie i czy faktura została zaakceptowana przez właściwy wydział. Nie zajmowała się natomiast szczegółowym sprawdzaniem, czy zakupiony sprzęt rzeczywiście trafił do urzędu.

Zeznała, że za merytoryczne zatwierdzenie faktur odpowiadał wydział dokonujący zakupów, w omawianym przypadku Wydział Organizacyjny kierowany przez skazaną już urzędniczkę.

Świadek przyznała również, że wcześniej zdarzały się problemy z oznakowaniem wyposażenia numerami inwentaryzacyjnymi. Według jej oceny większą uwagę zaczęto na to zwracać dopiero około 2020 roku, czyli po pierwszych działaniach policji.

eprasa.pl 06423b927f

Podczas rozprawy zeznawała także urzędniczka związana z Gminną Komisją Rozwiązywania Problemów Alkoholowych. To obecna komendant straży miejskiej w Trzebnicy, która została również pełnomocnikiem burmistrza do spraw uzależnień. Funkcję dostała mniej więcej w połowie 2019 roku, po tym gdy zatrzymana została jej poprzedniczka. Jak zeznała, członkowie komisji nie zawsze uczestniczyli w ustalaniu konkretnych zakupów, a po zatrzymaniu Iwony Durbajło podjęto działania zmierzające do ustalenia wyposażenia świetlic. Świadek mówiła o problemach z inwentaryzacją, brakujących meblach i zapakowanym sprzęcie AGD, który pojawił się w jednej ze świetlic zaraz po działaniach policji.

Kolejny raz pojawił się więc ten sam problem: faktury i zapisy księgowe nie zawsze dawały prostą odpowiedź na pytanie, gdzie znajduje się zakupione wyposażenie.

Świadek opowiadała też, że sprawdzanie majątku było utrudnione, ponieważ wiele mebli nie miało oznaczeń pozwalających przypisać je do konkretnych faktur. Urzędniczki musiały więc porównywać opisy, sprawdzać wymiary szaf i regałów, a nawet szukać w internecie informacji pozwalających zidentyfikować poszczególne meble. Większość wyposażenia udało się w ten sposób odnaleźć i przyporządkować do dokumentów. Nie znaleziono jednak regałów aktowych, które według dokumentacji miały być zakupione na potrzeby Gminnej Komisji Rozwiązywania Problemów Alkoholowych. Świadek zeznała, że zgłosiła stwierdzone braki do skarbnik gminy, wskazując na konieczność ich wyjaśnienia.

Podczas przesłuchania obrońca Karbownika dopytywał, skąd komisja wiedziała, że brakujące regały pochodziły właśnie z zakwestionowanych faktur, skoro ich opisy były mało szczegółowe. Świadek tłumaczyła, że pozostałe meble udało się dopasować do dokumentów, natomiast tych konkretnych regałów nie odnaleziono.

Urząd pod rządami Marka Długozimy

Nie można analizować tych zeznań w oderwaniu od tego, kto wówczas kierował trzebnickim magistratem. Burmistrzem był Marek Długozima. To za jego kadencji skazana urzędniczka pełniła funkcję naczelnika Wydziału Organizacyjnego oraz wykonywała zadania związane z profilaktyką alkoholową. To właśnie na jej pełnomocnictwo od burmistrza miała powoływać się skarbnik, gdy główna księgowa zaproponowała audyt. Była naczelnik została już skazana w sprawie nieprawidłowości finansowych w urzędzie, zresztą sama przyznała się do winy i wskazała też na inne przestępstwa. Skazana została też inna urzędniczka, która również przyznała się do winy i potwierdziła, że przynosiła „puste" faktury z firmy swojego męża, a na tej podstawie z gminnej kasy wypłacano pieniądze.

W marcu 2026 roku zarzuty prokuratorskie usłyszał także sam Marek Długozima. Prokuratura Okręgowa w Opolu przedstawiła mu 11 zarzutów. Został odsunięty od wykonywania obowiązków burmistrza. Zastosowano wobec niego szereg środków zapobiegawczych. Musiał wpłacić 50 tys. zł poręczenia majątkowego, ma też zakaz opuszczania kraju i nie może kontaktować się z urzędnikami i pewnymi osobami, które wskazał prokurator.

Nasza redakcja zapytała Prokuraturę Okręgową w Opolu o to postępowanie. Okazuje się, że zostało on kolejny raz przedłużone, a prokurator wskazał, że zamierza przeprowadzić kolejne czynności. Nasza redakcja zapytała też, że postępowanie dalej obejmuje lata 2016-2019 czy może jednak zostało rozszerzone na kolejne lata?

- *Zakres śledztwa nie uległ zmianie* - odpowiedział nam 9 października Stanisław Bar, rzecznik prasowy opolskiej prokuratury.

Tymczasem zeznania dotyczące wieloletniego funkcjonowania magistratu rodzą pytania o nadzór nad wydatkami, kontrolę dokumentów i odpowiedzialność kierownictwa urzędu. Bo jeżeli główna księgowa zgłaszała wątpliwości, proponowała audyt i słyszała, że nie jest on potrzebny z uwagi na pełnomocnictwo burmistrza, to trudno uznać ten fragment procesu za nieistotny dla oceny sposobu zarządzania urzędem.



Prokurator: Karbownik pomagał w oszustwie

Po zakończeniu przesłuchań sąd zamknął przewód sądowy. Rozpoczęły się mowy końcowe.

Prokurator podtrzymał oskarżenie przeciwko Lesławowi Karbownikowi. Przekonywał, że zgromadzony materiał dowodowy potwierdza jego udział w procederze rozliczania nierzetelnych faktur.

Według oskarżyciela kluczowe znaczenie ma to, że faktury wystawione przez firmy Ideal Studio i Wartstol znajdowały się w rejestrach sprzedaży tych przedsiębiorstw.

Prokurator argumentował, że dokumenty nie były po prostu podrobionymi fakturami. W jego ocenie towary rzeczywiście mogły zostać wyprodukowane lub zakupione, ale nie trafiły do Urzędu Miejskiego w Trzebnicy, mimo że to gmina widniała jako nabywca i płaciła za wyposażenie.

Zdaniem oskarżyciela Karbownik uczestniczył w przekazywaniu tych dokumentów ówczesnej naczelnik wydziału organizacyjnego, umożliwiając jej rozliczanie pobranych zaliczek gotówkowych oraz uzyskiwanie zwrotu rzekomo poniesionych wydatków, co zresztą sama potwierdziła. Prokurator uznał, że oskarżony pomagał w ten sposób w oszustwie na szkodę gminy.

W mowie końcowej wniósł o wymierzenie Karbownikowi **kary łącznej roku pozbawienia wolności z warunkowym zawieszeniem jej wykonania na dwa lata**, a także grzywny, obowiązku okresowego informowania kuratora o przebiegu próby i obciążenia kosztami postępowania.

Obrońca: „Oskarżony nie jest Duchem Świętym"

Zupełnie inaczej zgromadzone dowody ocenił obrońca Lesława Karbownika. W długiej mowie końcowej domagał się uniewinnienia przedsiębiorcy. Przekonywał, że oskarżenie opiera się przede wszystkim na zeznaniach byłej naczelnik która sama została wcześniej skazana i której relacje, zdaniem obrony wielokrotnie się zmieniały. Adwokat zwrócił uwagę, że sprawa dotyczy dziewięciu zakwestionowanych faktur wystawionych w latach 2017–2019. Tymczasem była naczelnik miała mówić o jednej, najwyżej dwóch rozmowach z Karbownikiem dotyczących załatwiania takich dokumentów.

Obrońca pytał, jak więc oskarżony mógł wiedzieć, kiedy i na jaką kwotę potrzebna będzie kolejna faktura, skoro między poszczególnymi zakupami mijały miesiące?

- *Oskarżony nie jest Duchem Świętym i nie potrafi czytać w myślach innej osoby* - przekonywał adwokat.

Według obrony nie wykazano, aby Karbownik uczestniczył w uzgadnianiu fikcyjnych transakcji lub wiedział, że dokumenty mają posłużyć do nieuczciwego rozliczenia pieniędzy.

A może kuchenki rozdawał burmistrz?

Jednym z ciekawszych fragmentów wystąpienia obrońcy był powrót do sprawy trzech brakujących kuchenek mikrofalowych. Adwokat przypomniał zeznania skazanej urzędniczki z grudnia 2019 roku, w których mówiła, że burmistrz Marek Długozima polecał kupować kuchenki mikrofalowe na prezenty wręczane podczas uroczystości, między innymi otwarć świetlic wiejskich.

Obrońca zwrócił uwagę, że w dokumentach gminy stwierdzono brak trzech takich urządzeń. Jego zdaniem możliwe jest, że były to właśnie kuchenki przekazane później jako upominki. Twierdził, że w takim przypadku nie można automatycznie uznawać faktur za fikcyjne tylko dlatego, że urządzeń nie odnaleziono w magistracie. Adwokat wskazywał również na inne rozbieżności w zeznaniach byłej naczelnik.

Przypomniał, że początkowo twierdziła, iż Karbownik nie otrzymywał od niej pieniędzy z pobranych zaliczek. Później pojawiła się informacja o kwocie odpowiadającej podatkom i VAT, a podczas rozprawy świadek ponownie zaprzeczyła, aby fizycznie przekazywała mu pieniądze.

Obrońca argumentował ponadto, że gdy po wejściu policji zaczęto szukać brakującego wyposażenia, była naczelnik zwróciła się o pomoc do innych osób w tym do radnego Andrzeja Janika, a nie do Karbownika. Jego zdaniem podważa to tezę, że oskarżony uczestniczył w organizowaniu fikcyjnych zakupów.

Powoływał się także na zeznania dostawców mebli i sprzętu AGD, którzy nie potwierdzili, aby Karbownik prosił ich o wystawianie faktur za nieistniejące transakcje. Tu warto zauważyć, że prokuratura nie twierdzi, że firmy wystawiły faktury na nieistniejące towary. Wskazuje tylko, że towary nie trafiły do gminy, choć to ona widnieje na fakturach.

Ostatecznie obrońca wniósł o **uniewinnienie Lesława Karbownika**, powołując się na domniemanie niewinności oraz obowiązek rozstrzygania niedających się usunąć wątpliwości na korzyść oskarżonego.

Wyrok 26 października. Ale pytań pozostaje więcej

Sąd wyznaczył ogłoszenie wyroku na **26 października 2026 roku, godz. 13.50**.

Niezależnie od tego, czy Lesław Karbownik zostanie skazany, czy uniewinniony, proces już teraz ujawnił wiele szczegółów dotyczących sposobu funkcjonowania trzebnickiego magistratu i przede wszystkim pokazał jak wydawano publiczne pieniądze.

Główna księgowa, która zwracała uwagę na kosztowne zakupy do świetlic AA. Skarbnik, która według świadka nie widziała potrzeby audytu, ponieważ za wydatki odpowiadał pełnomocnik burmistrza. Faktury bez potwierdzenia odbioru przez opiekunów świetlic. Problemy z inwentaryzacją. Meble, których poszukiwano po wejściu policji, a które nagle pojawiły się przed wejściem do magistratu. Wszystko to działo się w urzędzie kierowanym przez Marka Długozimę.

Proces Karbownika ma rozstrzygnąć, czy przedsiębiorca pomagał w przestępstwie. Jednak kolejne rozprawy stawiają również inne, znacznie szersze pytanie: jak to możliwe, że przez lata w urzędzie wydawano publiczne pieniądze w sposób, który dziś wymaga tak szczegółowego wyjaśniania przez prokuraturę i sąd?

Daniel Długosz

Z Gminy Wisznia Mała..

60 tys. zł na pracownie

Gmina Wisznia Mała pozyskała 60 tys. zł na wyposażenie pracowni szkolnych. Promesy w ramach rządowego programu Pracownia Kompas Jutra wręczono 8 października w Urzędzie Wojewódzkim. Po 30 tys. zł otrzymają SP w Psarach i SP w Szewcach na zakup pomocy dydaktycznych do pracowni przyrodniczych i praktyczno-technicznych.

TN

Z Gminy Zawonia...

Wyróżnienie dla AleBabek

Zespół AleBabki z Czeszowa wraz z kapelą „Zdziś" został wyróżniony podczas XVI Przeglądu Chórów Senioralnych we Wrocławiu. W przeglądzie uczestniczyło 25 zespołów, a tylko 3 z nich uzyskały wyróżnienia. Gratulujemy!

Bezpłatne worki z GOPS

Osoby stosujące worki do cewnikowania lub worki urostomijne mogą skontaktować się z GOPS w Zawoni, gdzie mogą otrzymać takie wyposażenie bezpłatnie.

kd

Z Gminy Prusice...

Prusice z trasą questową

Podczas pikniku integracyjnego w Prusicach zainaugurowano 203. trasę questową na Dolnym Śląsku. Nowa trasa została nazwana „Poznaj skarby Prusic – Miasta Trzech Wież". Trasę można pokonać z bezpłatną aplikacją Questy-Wyprawy Odkrywców lub z ulotką. Jako pierwsi tego zadania podjęli się uczniowie klas 8a i 8c z prusickiej szkoły - rozwiązywali zadania i zagadki, aby dotrzeć do ukrytego skarbu i przy okazji poznać historię Prusic.

kd

eprasa.pl 06423b927f

/gazeta.trzebnicka
www.nowagazeta.pl
NOWA gazeta trzebnicka
Nr 42 (1559) 15 – 21 X 2026
e-mail: redakcja@nowagazeta.pl
tel. interwencyjny: 71/387-21-31

Z Gminy Trzebnica...

90 tys. zł dla szkół

Trzy szkoły podstawowe z Gminy Trzebnica otrzymały dofinansowanie w ramach rządowego programu „Pracownie Kompas Jutra". SP nr 2 z Trzebnicy, SP nr 3 z Trzebnicy i SP z Ujeździca Wielkiego dostały po 30 tys. zł. Środki mają zostać przeznaczone na wyposażenie pracowni przyrodniczych i praktyczno-technicznych. 8 października promesy z rąk wojewody odebrali dyrektorzy szkół.

Sala Doświadczania Świata

W Powiatowym Zespole Specjalnych Placówek Szkolno-Wychowawczych w Trzebnicy odbyło się oficjalne otwarcie Sali Doświadczania Świata. Jest to terapeutyczna przestrzeń ze specjalistycznym wyposażeniem, która dzięki odpowiednio dobranym bodźcom sensorycznym ma pomóc dzieciom rozwijać koncentrację, aktywność poznawczą i komunikację.

kd

Balet, czy akrobatyka? O to najczęściej pytają rodzice

Nowy sezon już się zaczął, a z nim pytania, które wracają co roku: co wybrać dla dziecka? Zajęcia w Szkole Tańca i Akrobatyki SOFIJA już ruszyły, ale w niektórych grupach znajdą się jeszcze wolne miejsca.



Od jakiego wieku dziecko może zacząć?

Na balet zapraszane są dziewczynki od czwartego roku życia. Na akrobatykę przyjmowane są dzieci od szóstego roku życia, zarówno dziewczynki, jak i chłopcy. Zaznaczamy jednak, że to nie jest górna granica, równie chętnie witamy starsze dzieci, niezależnie od tego, czy miały już kontakt z tańcem. Brak wcześniejszego doświadczenia nigdy nie jest przeszkodą!

Gdzie odbywają się zajęcia?

Grupy baletowe działają w Trzebnicy, Obornikach Śląskich, Żmigrodzie i Miliczu. Akrobatyka prowadzona jest w Trzebnicy.

Co dziecko zyska na balecie?

Przede wszystkim lepszą postawę, silniejsze mięśnie i poczucie równowagi. Dzieci nabierają nawyku chodzenia w wyprostowanej pozycji, a ćwiczenia baletowe świetnie wzmacniają stopy. Balet uczy również koncentracji, dyscypliny i wytrwałości, a przy okazji daje okazję do poznania rówieśniczek i oswojenia się z występowaniem w grupie.

A co na akrobatyce?

To świetna propozycja dla dzieci, które nie potrafią usiedzieć w miejscu. Akrobatyka łączy gimnastykę z zabawą, rozwija siłę, gibkość i koordynację, a dzieci uczą się panować nad własnym ciałem. Każdy opanowany element to powód do dumy. Całość odbywa się w bezpiecznej atmosferze, pod okiem doświadczonych instruktorów.

Boję się, że moje dziecko się nie odnajdzie...

Szkoła stawia na przyjazną atmosferę i zajęcia, z których dzieci wychodzą uśmiechnięte. Po treningach często mają powód do dumy, bo nauczyły się nowych elementów i chętnie pokazują je rodzicom. Ponadto organizujemy pokazy semestralne, gdzie dziewczynki mogą wystąpić na prawdziwej, dużej scenie, co również dodaje im ogromnej motywacji.

Jak się zapisać?

Wystarczy zadzwonić do choreografki Katarzyny Długosz pod numer 601-996-355 (od poniedziałku do piątku, w godzinach 8:00-14:00 oraz 19:00-20:00). Instruktorka odpowie na pytania i pomoże wybrać zajęcia. Po rozmowie należy wysłać SMS-a z imieniem i nazwiskiem dziecka, rodzajem zajęć (balet lub akrobatyka) oraz miejscowością, w której dziecko będzie uczęszczać na zajęcia.



red

Koleje Dolnośląskie i służby ratunkowe sprawdziły swoją gotowość na sytuacje kryzysowe

Na terenie hali serwisowej Kolei Dolnośląskich w Legnicy odbyły się ćwiczenia „KOLEJ 2026". Wspólne działania służb w ramach Powiatowego Planu Ratowniczego dla Miasta Legnica i Powiatu Legnickiego miały na celu doskonalenie przygotowania do reagowania na sytuacje kryzysowe.



Ćwiczenia były okazją do sprawdzenia współpracy pomiędzy Kolejami Dolnośląskimi a służbami odpowiedzialnymi za bezpieczeństwo i ratownictwo. W sytuacji kryzysowej liczy się nie tylko czas reakcji, ale również doświadczenie, właściwa ocena zagrożenia, znajomość specyfiki infrastruktury kolejowej oraz sprawne współdziałanie wielu formacji.

– *Bezpieczeństwo mieszkańców, pasażerów i pracowników kolei jest priorytetem. Dlatego regularnie współpracujemy ze służbami i sprawdzamy nasze procedury. Wiedza, doświadczenie i umiejętność sprawnego reagowania w sytuacji kryzysowej mają ogromne znaczenie dla bezpieczeństwa Dolnoślązaków* – mówi **Paweł Gancarz, Marszałek Województwa Dolnośląskiego**.

TRZY ZDARZENIA, JEDEN WSPÓLNY SCENARIUSZ

Głównym celem ćwiczeń „KOLEJ 2026" było doskonalenie wiedzy i umiejętności zawodowych strażaków oraz innych służb, a także sprawdzenie w praktyce zapisów Powiatowego Planu Ratowniczego. Weryfikowany był cały proces: od przyjęcia zgłoszenia i rozpoznania zagrożenia, przez alarmowanie odpowiednich służb, aż po rozdysponowanie odpowiednich sił i środków.

– *Nowoczesny tabor kolejowy to nie tylko dobrze zabezpieczone zaplecze techniczne, ale również kompetencje ludzi. Koleje Dolnośląskie inwestują w rozwój taboru, infrastruktury, a jednocześnie wspierają współpracę z profesjonalnymi służbami ratowniczymi. Ich profesjonalizm, dobre przygotowanie, znajomość procedur i wzajemne zaufanie są niezbędne, aby skutecznie reagować w sytuacji zagrożenia* – mówi **Michał Rado, Wicemarszałek Województwa Dolnośląskiego, odpowiedzialny m.in. za kolej**.

Scenariusz ćwiczeń obejmował trzy zdarzenia. W pierwszym patrol Służby Ochrony Kolei podczas kontroli bocznicy zauważył stojący wagon towarowy. W środku znajdowała się prawdopodobnie nieprzytomna osoba, a z wagonu wydobywał się dym. W jego sąsiedztwie wyczuwalny był intensywny, drażniący zapach, co wymagało uruchomienia procedur związanych z zagrożeniem chemicznym.

Drugie zakładało kolizję dwóch samochodów. Unieruchomione pojazdy znajdowały się na czynnym przejeździe kolejowym, co dodatkowo komplikowało sytuację i wymagało ścisłej koordynacji pracy służb.

Trzeci scenariusz rozgrywał się w hali serwisowej KD. Doszło w niej do pożaru wyposażenia, a pracownicy usłyszeli głośny wybuch. Pozwoliło to sprawdzić również możliwości prowadzenia działań ratowniczych o charakterze technicznym i wysokościowym.

BEZPIECZEŃSTWO ZACZYNA SIĘ OD PRZYGOTOWANIA

W ćwiczeniach wzięło udział 25 zastępów ratowniczych, prawie 80 strażaków, zarówno Państwowej Straży Pożarnej, jak i Ochotniczych Straży Pożarnych, także służby współdziałające. W ramach działań zostały ocenione możliwości techniczno-taktyczne jednostek ochrony przeciwpożarowej i innych podmiotów ratowniczych, właściwy dobór sił i środków, organizacja akcji oraz realizacja przyjętego zamiaru taktycznego. Sprawdzony został również potencjał ratowniczo-gaśniczy Komendy Miejskiej PSP w Legnicy pod kątem prowadzenia działań na terenie zakładu oraz zasady komunikacji podczas akcji.

– *To bardzo ważne, żebyśmy byli gotowi na nieprzewidywalne zdarzenia. Im lepiej będziemy przygotowani, im lepiej będzie przygotowana kolej, służby, ale także Wydział Zarządzania Kryzysowego miasta oraz powiatu, tym lepiej dla mieszkańców. Miejmy nadzieję, że te scenariusze, które będą ćwiczone dzisiaj, nigdy się nie wydarzą w rzeczywistości. Bardzo dobrze, że Państwowa Straż Pożarna we współpracy z Kolejami Dolnośląskimi przeprowadziły te ćwiczenia, bo będziemy dzięki temu czuli się wszyscy zdecydowanie bardziej bezpieczni* –mówi **Maciej Kupaj, Prezydent Legnicy**.

– *Dziś ćwiczony jest efekt skali, takie scenariusze, w których skala przerasta codzienne funkcjonowanie służb. Na takie właśnie ewentualności musimy być przygotowani, zarówno służby – nie tylko Państwowa Straż Pożarna, ale także OSP z całego powiatu – jak i cała administracja, związana z zarządzaniem kryzysowym. Cieszę się, że scenariusz tych ćwiczeń jest tak zróżnicowany, na pewno przyniesie efekty i wpłynie na udoskonalenie procedur* – zwraca uwagę **Adam Babuśka, Starosta Powiatu Legnickiego**.

Dzisiejsze ćwiczenia „KOLEJ 2026" pokazały, jak ważne jest regularne sprawdzanie procedur i przygotowania wszystkich podmiotów odpowiedzialnych za bezpieczeństwo na kolei. Wraz z rozwojem Kolei Dolnośląskich, nowoczesnym taborem i rozwijanym zapleczem technicznym rośnie znaczenie profesjonalnych służb, które muszą być gotowe do działania w najbardziej wymagających sytuacjach.

– *Mamy ponad 100 pociągów w taborze, a ponad 600 wypuszczamy w trasy w ciągu doby. Takich zdarzeń może być wiele, dlatego ważne jest, że to właśnie u nas przetestowano takie scenariusze. W przyszłości będziemy ćwiczyć także inne, znacznie trudniejsze* – mówi **Damian Stawikowski, Prezes Kolei Dolnośląskich**.

Wspólne przygotowanie, regularne szkolenia oraz znajomość specyfiki kolei pozwalają budować system bezpieczeństwa odpowiadający zarówno potrzebom nowoczesnego przewoźnika, jak i wyzwaniom, jakie coraz częściej stoją dziś przed służbami ratowniczymi.

materiał prasowy KD

eprasa.pl 06423b927f

Nie żyje Józef Skotny, wieloletni radny Rady Miejskiej w Trzebnicy

9 października zmarł Józef Skotny, który przez cztery kadencje zasiadał w Radzie Miejskiej w Trzebnicy. W latach 2014–2018 pełnił funkcję jej wiceprzewodniczącego.

Józef Skotny urodził się w 1944 roku w Czyszkach koło Lwowa. Rok później wraz z rodziną przybył na ziemie zachodnie. Trzebnica stała się jego domem, z którym związał życie rodzinne, zawodowe i działalność samorządową.

Przez cztery kadencje był radnym Rady Miejskiej w Trzebnicy. W 2014 roku, jako radny senior, otworzył i poprowadził inauguracyjną sesję rady. W kadencji 2014–2018 sprawował funkcję wiceprzewodniczącego. Zawodowo przez 40 lat był związany ze Spółdzielnią Ogrodniczą. Prowadził również punkt skupu owoców i warzyw, współpracując z lokalnymi rolnikami i sadownikami i właśnie z tej pracy był najbardziej znany.

W gminnym wspomnieniu podkreślono jego wieloletnie zaangażowanie w sprawy mieszkańców oraz życzliwość, z jaką odnosił się do innych. Opisano go jako człowieka serdecznego, pracowitego i oddanego rodzinie.

W 2014 roku wraz z żoną Barbarą świętował złote gody, czyli 50-lecie małżeństwa. Był ojcem Ireneusza, Dariusza i Agaty, a także dziadkiem i pradziadkiem.

Uroczystości pogrzebowe odbyły się w środę, 14 października, na Cmentarzu Parafialnym w Trzebnicy, przy ul. Prusickiej 49.



RED

Odeszli

TRZEBNICA

9 października zmarł
Śp. Józef Skotny
żył 82 lata

12 października zmarł
Śp. Piotr Targani
żył 47 lat

12 października zmarł
Śp. Marek Rybarczyk
żył 56 lat

OBORNIKI ŚL.

9 października zmarł
Śp. Mariusz Olszewski
żył 77 lat

ZAWONIA

7 października zmarł
Śp. Stanisław Gromski
żył 78 lat

PRUSICE

7 października zmarł
Śp. Eugeniusz Purgał
żył 65 lat

9 października zmarł
Śp. Roman Cegiełka
żył 61 lat

10 października zmarł
Śp. Władysław Burtan
żył 75 lat

Z Gminy Oborniki Śl...

Zdobyli medale

Uczniowie SP nr 2 w Obornikach Śląskich zdobyli cztery medale podczas Mistrzostw Orientuj się w Aglomeracji. Zawody odbyły się na wymagającym terenie wokół Grzybka. Reprezentanci szkoły wywalczyli dwa złote medale – w kategorii chłopców klas piątych i ósmych, srebrny wśród szóstoklasistów oraz brązowy w kategorii klas czwartych.

TN

Koncerty, licytacje, loteria dla Bartka i Jasia

W sobotę, 17 października, na placu targowym w Obornikach Śląskich odbędzie się drugi Piknik Charytatywny dla Małych Wojowników. Organizatorzy przygotowali znacznie większe wydarzenie niż podczas pierwszej edycji. Na scenie wystąpi pięcioro artystów, a na uczestników czekać będą koncerty, licytacje na żywo, pokazy motoryzacyjne, warsztaty, atrakcje dla dzieci i wielka loteria. Wszystko po to, by wesprzeć leczenie Bartka i Jasia Wójcików, braci chorujących na dystrofię mięśniową Duchenne'a.

Bartek i Jaś Wójcikowie chorują na dystrofię mięśniową Duchenne'a, ciężką chorobę genetyczną, która stopniowo osłabia mięśnie. Rodzice poznali diagnozę we wrześniu ubiegłego roku. Jedyną szansą na zatrzymanie postępu choroby jest terapia genowa. Czas ma ogromne znaczenie, ponieważ leczenie można zastosować tylko do określonego wieku dzieci.

Piknik rozpocznie się o godz. 14.00 i potrwa do wieczora. O 14.20 wystąpią mażoretki Caroo z Prusic. Następnie zaplanowano koncerty: Karoliny Sokołowskiej o godz. 15.00, Ida Lya o godz. 16.00, Queen Kutee o godz. 17.00 i Nowatora o godz. 18.00. O godz. 19.15 na scenie pojawi się Ewelina Lisowska. Po ostatnim koncercie, po godz. 20., ma odbyć się pokaz pirotechniczny oparty na efektach świetlnych, kończący wydarzenie.



Jednym z ważnych punktów pikniku będą licytacje na żywo. Organizatorzy przygotowali również dużą loterię – według zapowiedzi ma być dostępnych ponad tysiąc zwykłych losów i niemal 300 losów premium.

Tomek Nawrot

Z Gminy Żmigród...

Osiem miejsc na podium

Reprezentacja Szkoły Podstawowej im. Polskich Olimpijczyków w Korzeńsku zajęła trzecie miejsce w klasyfikacji szkół podczas XXXIV Jesiennych Biegów Przełajowych w Radziądzu. Uczniowie szkoły ośmiokrotnie stawali na podium. Złote medale zdobyli Jakub i Filip, drugie miejsca zajęli Wiktor, Zuzanna, Kamil i Marcelina, a trzecie – Iga i Marcel.

TN

Wyciek substancji chemicznej w prusickim zakładzie

13 października w jednym z zakładów produkcyjnych w Prusicach doszło do emisji substancji chemicznej. W budynku przebywało wtedy kilkunastu pracowników.

Do rozszczelnienia instalacji doszło podczas dozowania substancji ze zbiornika do mieszalnika na hali produkcyjnej. W bezpośredniej bliskości wycieku znajdowało się dwóch pracowników. Zanim na miejsce dotarły służby, sami zdążyli zamknąć zawór, ograniczając wyciek, oddalić się od strefy zagrożenia i przejść dekontaminację. Byli przytomni i nie zgłaszali żadnych dolegliwości.



FOT. KP PSP TRZEBNICA

Na hali znajdowało się wtedy jeszcze trzynastu innych pracowników. Wszyscy byli w znacznej odległości od miejsca emisji i wszyscy zdołali samodzielnie opuścić budynek.

Ratownicy udzielili pierwszej pomocy dwóm narażonym pracownikom i przekazali ich zespołowi ratownictwa medycznego. Po badaniu obaj pozostali na terenie zakładu. Na miejsce zadysponowano specjalistyczną grupę chemiczno-ekologiczną, która wyznaczyła strefę bezpieczną i wykonała pomiary powietrza. Nie wykazały one obecności gazów niebezpiecznych. Dalsze działania obejmowały oczyszczenie i neutralizację miejsca wycieku.

Po zakończeniu wszystkich czynności teren przekazano protokolarnie, wraz z zaleceniami. Działania dziewięciu zastępów trwały siedem godzin.

kd

Zderzenie z mobilnymi barierami



FOT. KP PSP TRZEBNICA

12 października, około godziny 8, na drodze w Krynicznie BMW uderzyło w mobilne bariery energochłonne oddzielające pasy jezdni. Samochód zatrzymał się w poprzek pasa wydzielonego na roboty, z poważnie uszkodzonym przodem, dachem i prawym bokiem.

Kierowca opuścił pojazd o własnych siłach i odmówił przyjęcia pomocy medycznej. Ratownicy odłączyli akumulator w rozbitym samochodzie i zabezpieczyli teren. Nie stwierdzono innych zagrożeń. Miejsce zdarzenia i pojazd przekazano protokolarnie. Działania dwóch zastępów trwały godzinę.

kd

eprasa.pl 06423b927f

/gazeta.trzebnicka
www.nowagazeta.pl
NOWa gazeta trzebnicka
Nr 42 (1559) 15 – 21 X 2026
e-mail: redakcja@nowagazeta.pl
tel. interwencyjny: 601-735-810

Małe miejscowości, wielka kultura.

Od historii do współczesności – życie wsi powiatu trzebnickiego

Powidzko. Wieś, którą zmieniają mieszkańcy

W Powidzku mieszkańcy nie czekają, aż wszystkie zmiany zrealizuje gmina. Sami zbudowali 180 metrów chodnika, wykonali klomb i dbają o wspólną przestrzeń. Nie wszystkie plany udaje się zrealizować od razu, ale dzięki zaangażowaniu mieszkańców w Powidzku już wiele się zmieniło. Wspólna praca pozwoliła nie tylko poprawić wygląd wsi, lecz także zadbać o miejsca, z których korzystają na co dzień.

W Powidzku nie wszystkie zmiany zaczynają się od dużych inwestycji. Czasem wystarczy pomysł na klomb, kilka osób gotowych poświęcić wolny czas albo sąsiad, który udostępni sprzęt budowlany. Tak powstawał chodnik, porządkowano wspólną przestrzeń i sadzono kwiaty. Mieszkańcy mają też plany na przyszłość, choć wiedzą, że nie każde zamierzenie uda się zrealizować od razu. Jednym z nich jest uporządkowanie ruin dawnego kościoła ewangelickiego.

Troszczą się sami mieszkańcy

Krzysztof Pudłowski jest sołtysem Powidzka od 2019 roku. Urodził się tutaj i nadal mieszka w tej miejscowości. Pełni również funkcję radnego gminy Żmigród, dzięki czemu sprawy wsi zna nie tylko z perspektywy sołtysa, lecz także samorządowca. Kiedy mówi o zmianach w Powidzku, podkreśla znaczenie współpracy mieszkańców i wsparcia gminy.

– *Powidzko to wieś, która w ostatnich latach zmieniła się na lepsze. Duża w tym zasługa władz Gminy Żmigród, które w miarę swoich możliwości finansowych wspierają naszą miejscowość i pomagają w realizacji kolejnych przedsięwzięć* – podkreśla sołtys.

Nie oznacza to jednak, że wszystkie prace wykonują firmy zewnętrzne. Wiele zależy od tego, czy znajdą się osoby gotowe zaangażować w przedsięwzięcie. Sołtys zauważa, że dawniej mieszkańcy byli bardziej aktywni, ale przy większych zadaniach nadal potrafią się zmobilizować. Jednym z takich przedsięwzięć była budowa chodnika o długości 180 metrów. Do realizacji zadania potrzebne były materiały, na które udało się pozyskać środki dzięki wsparciu gminy. Prace wymagały jednak także czasu i zaangażowania mieszkańców.



FOT. SOŁECTWO POWIDZKO

Innym przykładem jest klomb. Powstał dzięki podobnej współpracy i pracy społecznej. Wokół niego, przy drogach i w innych punktach wsi pojawiają się kwiaty. Mieszkańcy dbają między innymi o pelargonie, a jedna z osób szczególnie angażuje się w pielęgnację roślin. Łącznie w różnych miejscach posadzono około stu kwiatów. Zainteresowanie mieszkańców sprawiło, że pojawił się także pomysł ustawienia donic.

– *Możemy być dumni z naszych masztów flagowych, klombów oraz kwitnących pelargonii, które upiększają Powidzko. Szczególnie cieszy fakt, że o wiele z tych elementów estetyki naszej miejscowości troszczą się sami mieszkańcy* – zaznacza Krzysztof Pudłowski.

Realizują kolejne pomysły

Nie chodzi wyłącznie o wygląd wsi. Wspólne prace dają okazję do spotkania i pozwalają mieszkańcom mieć bezpośredni wpływ na otoczenie. W takich działaniach liczy się także pomoc, której nie widać na pierwszy rzut oka. Jeden z mieszkańców bezpłatnie udostępnia sprzęt budowlany i wykonuje nim niezbędne prace. Jak podkreśla sołtys, bez tego wsparcia realizacja części zamierzeń byłaby znacznie trudniejsza, a niektóre mogłyby w ogóle nie dojść do skutku.



FOT. SOŁECTWO POWIDZKO

Prace mieszkańców nie ograniczają się do chodników i kwiatów. W Powidzku organizowane jest jesienne sprzątanie wsi, zwykle w listopadzie lub grudniu. Mieszkańcy regularnie koszą także tereny publiczne. Wspólnie pracowali również przy placu zabaw znajdującym się na terenie szkoły. Jedna z przydrożnych kapliczek została odnowiona dzięki zbiórce pieniędzy. Według informacji przekazanych przez sołtysa może pochodzić z 1870 roku, choć jej dokładne datowanie wymagałoby potwierdzenia. Przy drogach prowadzących do Powidzka znajdują się również inne kapliczki.

W przestrzeni wsi są też miejsca, które mieszkańcy zagospodarowali własnym staraniem. Przy dawnym przystanku autobusowym ustawiono dwa maszty – z flagą Polski i gminy Żmigród. W innym punkcie znajduje się duży kamień, przy którym posadzono drzewa i krzewy. Umieszczono tam także tablicę ze starymi i współczesnymi fotografiami. W miejscu zniszczonego dębu mieszkańcy posadzili platan.

Obecnie zajmują się również odnowieniem fontanny, która powstała około dziesięciu lat temu. Usuwają krzewy, przygotowują teren i sadzą nowe rośliny. W planach jest także wykonanie nawierzchni wokół niej. To kolejny przykład stopniowego porządkowania wspólnej przestrzeni – prace są prowadzone etapami, a nie wszystkie zostały już zakończone.



FOT. SOŁECTWO POWIDZKO



Sołtys podkreśla, że w organizowaniu przedsięwzięć pomaga mu rada sołecka. Dziękuje też wszystkim, którzy poświęcają swój wolny czas na wspólne działania.

– *Cieszy mnie, że udaje nam się realizować kolejne pomysły, a wspólna praca nie tylko przynosi konkretne efekty, lecz także integruje mieszkańców i wzmacnia poczucie odpowiedzialności za nasze wspólne dobro* – podkreśla sołtys.

Powidzko ma także swoje wydarzenia integracyjne. Jednym z nich jest spotkanie ziemniaczane, zorganizowane po raz trzeci w tym roku. Pomysł ma być kontynuowany w kolejnych latach. Odbywają się również spotkania andrzejkowe i inne okazje do wspólnego spędzania czasu. W Powidzku działa chór parafialny. Przez lata funkcjonował tu również klub piłkarski. Początkowo jako LZS, później jako ULKS Powidzko. Ostatecznie zakończył działalność w 2017 roku, gdy zabrakło wystarczającej liczby chętnych do gry.

Jest ośrodek zdrowia i szkoła

Ważną rolę w życiu wsi odgrywa Ochotnicza Straż Pożarna. Jednostka liczy obecnie 25 członków, a kolejna osoba odbywa szkolenie podstawowe. W składzie jednostki są osoby z Powidzka i okolicznych miejscowości. Strażacy nie ograniczają się do udziału w akcjach ratowniczych. Włączają się również w lokalne wydarzenia i pomagają przy organizacji spotkań dla mieszkańców.

OSP uczestniczy między innymi w piknikach rodzinnych i obchodach Dnia Dziecka w Powidzku oraz w pobliskich miejscowościach. Strażacy przyjeżdżają też do szkoły, gdzie pokazują dzieciom wyposażenie jednostki i wóz strażacki, a także przekazują podstawowe informacje dotyczące pierwszej pomocy.

Zmieniało się również wyposażenie strażaków. Pierwszym pojazdem jednostki był samochód amerykański. Później strażacy korzystali z Żuka i kilku Starów. W 2022 roku do Powidzka trafiło nowe Volvo.

Według szacunków sołtysa Powidzko liczy około 280 mieszkańców. Współczesna wieś róż-

>>> DOKOŃCZENIE NA STR 11

eprasa.pl 06423b927f



FOT. SOŁECTWO POWIDZKO

ni się od tej sprzed kilkudziesięciu lat również pod względem zawodowym. Dawniej więcej osób utrzymywało się z rolnictwa. Dziś gospodarstw jest mniej, a produkcja rolna w większym stopniu koncentruje się w większych gospodarstwach. Wielu mieszkańców pracuje poza rolnictwem.

Na miejscu działa szkoła podstawowa z salą gimnastyczną i oddziałami przedszkolnymi. Mieszkańcy mają także dostęp do ośrodka zdrowia i sklepu. Ten ostatni nadal funkcjonuje i – jak podkreśla sołtys – oferuje szeroki wybór towarów. W czasach, gdy w wielu wsiach sklepy znikają, utrzymanie takiego punktu ma znaczenie dla codziennego życia mieszkańców.



FOT. SOŁECTWO POWIDZKO

Mieszkańcy podczas przebudowy skweru

Ważnym miejscem dla mieszkańców pozostaje kościół katolicki. W ostatnich latach przeprowadzono remont kopuły wieży, a kolejne prace naprawcze są przygotowywane przez parafię. W planach na przyszłość jest również uporządkowanie i odrestaurowanie ruin dawnego kościoła ewangelickiego. Teren został ogrodzony, a stary cmentarz oczyszczono. Sołtysowi zależy na zabezpieczeniu ruin i uporządkowaniu ich otoczenia, jednak na razie nie podjęto konkretnych działań w tym kierunku. Rozważano pomysł utworzenia w tym miejscu wieży widokowej, ale nie został zrealizowany. Na razie nie ma pewności, jaki będzie ostateczny zakres przyszłych prac. Sołtys Krzysztof Pudłowski wskazuje odrestaurowanie ruin jako jedno z ważniejszych zamierzeń na przyszłość. Nie jest to jednak proste zadanie. Wymaga odpowiedniego przygotowania i środków.

Kiedyś jeździły tu pociągi

Historia Powidzka sięga co najmniej średniowiecza. W kalendarium historycznym miejscowości odnotowano, że w 1218 roku pojawiła się ona pod nazwą Powick w rejestrze danin na rzecz klasztoru katolickiego w Trzebnicy. To najstarsza znana wzmianka o wsi przywołana w tym opracowaniu. Przez kolejne stulecia zmieniały się jej zabudowa, liczba mieszkańców i warunki życia, a część dawnych śladów zachowała się w krajobrazie do dziś.

Jednym z ważnych punktów na mapie miejscowości był kościół. W 1725 roku ze względu na zły stan techniczny rozebrano stary drewniany kościół katolicki, a w jego miejscu wzniesiono nową drewnianą świątynię. W 1787 roku Powidzko liczyło 383 mieszkańców. W tym samym okresie drewniany kościół ponownie rozebrano, a rok później rozpoczęto budowę obecnej świątyni katolickiej, utrzymanej w stylu barokowym z elementami klasycystycznymi. Prace wykończeniowe trwały do 1791 roku.

Liczba mieszkańców stopniowo rosła. W 1823 roku wieś zamieszkiwały 434 osoby. W pierwszej połowie XIX wieku odnotowano również występowanie węgla brunatnego. Złoże odkryto w Powidzku w 1843 roku, jednak dostępne kalendarium nie podaje informacji o jego eksploatacji.

W XIX wieku istotne znaczenie dla okolicznych miejscowości miała rozbudowa sieci kolei wąskotorowych. W 1894 roku otwarto linię Żmigród – Przedkowice – Prusice, z połączeniem ze zwykłą koleją w Żmigrodzie. Powidzko otrzymało własną stację i zostało włączone do sieci Żmigrodzko-Milickiej Kolei Powiatowej.

Rok później uruchomiono kolejny odcinek, prowadzący z Przedkowic przez Milicz do Sulmierzyc. Uzupełnił on wcześniejszą trasę, zapewniając Powidzku połączenie kolejowe z Miliczem – siedzibą powiatu. W 1898 roku uruchomiono natomiast Wrocławsko-Trzebnicko-Prusicką Kolej Dojazdową, łączącą Wrocław, Trzebnicę i Prusice. Powiązanie obu sieci oznaczało, że z Powidzka można było dotrzeć do stolicy Śląska, nie przesiadając się na kolej normalnotorową.

Dawna kolej zniknęła, ale jej ślad pozostał w przestrzeni. Trasą dawnej linii wąskotorowej biegnie dziś droga rowerowa, która okrąża wieś. To przykład infrastruktury, która zmieniła przeznaczenie, lecz nadal wyznacza kierunek poruszania się po okolicy.



FOT. SOŁECTWO POWIDZKO



Pod koniec XIX wieku i na początku XX stulecia Powidzko pozostawało niewielką miejscowością. W 1933 roku liczyło 366 mieszkańców. Kolejne wielkie zmiany przyniosła dopiero druga wojna światowa i jej następstwa.



Po zakończeniu wojny Powidzko znalazło się wśród miejscowości, których ludność uległa wymianie. Przybywali tu osadnicy z centralnej Polski, a także osoby przesiedlone z terenów wschodnich, które po wojnie znalazły się w granicach Związku Radzieckiego. Wśród nowych mieszkańców byli ludzie ze Stojańca i innych miejscowości w okolicach Sądowej Wiszni, dziś leżącej w obwodzie lwowskim na Ukrainie.

Dla przybyłych rodzin oznaczało to konieczność rozpoczęcia życia od nowa. Musieli odnaleźć się w obcym miejscu, urządzić domy i stworzyć warunki do codziennego funkcjonowania. Jednym z pierwszych zadań była organizacja edukacji dla dzieci. W 1946 roku Ludwika Kołodziej, pochodząca z Wileńszczyzny, podjęła się uruchomienia szkoły w Powidzku. Placówkę zorganizowano w budynku dawnej szkoły ewangelickiej. Według historii szkoły zapisy rozpoczęły się 20 lutego, a nauka ruszyła dwa dni później. W pierwszych zajęciach uczestniczyło 54 uczniów. Budynek wymagał wcześniejszego uprzątnięcia po stacjonującym w nim wojsku radzieckim, a warunki nauki były skromne.

W 1947 roku miejscowość otrzymała nazwę Powidzko, zastępującą wcześniejszą nazwę Urdorf. W tym samym roku wysiedlono ostatnich autochtonicznych mieszkańców.

Powidzko ma swoją legendę

Z miejscem w pobliżu kościoła wiąże się legenda o Wróblim Zamczysku. Według lokalnej opowieści na placu obok świątyni stał niegdyś zamek, który prawdopodobnie był dawnym dworem Hatzfeldtów. Pewnej nocy w 1900 roku budowla spłonęła, a po niej pozostał pusty plac.

Właśnie tam jeden z gospodarzy postanowił wznieść stodołę. Budowa nie szła jednak po jego myśli. Za każdym razem, gdy wznosił mury, budowla się rozpadała. Dopiero później miało się okazać, że przeszkadzają mu duchy złych rycerzy, którzy niegdyś zamieszkiwali zamek. Nocami mieli opuszczać groby i burzyć nowe ściany.

Gospodarz ostatecznie zrezygnował z budowy w tym miejscu i postawił stodołę gdzie indziej. Według legendy od tamtej pory na przeklętym placu nie powstał już żaden budynek. Opowieść ostrzega również, że każdy, kto przyjdzie tam



FOT. SOŁECTWO POWIDZKO

w godzinę duchów, może zostać porwany przez ożywione szkielety zbójców.

Powojenne przesiedlenia sprawiły, że wiele rodzin budowało swoje życie w Powidzku od podstaw. Dziś wieś ma inną strukturę zawodową niż przed laty, a rolnictwo nie jest już zajęciem większości mieszkańców. Nadal jednak pozostaje miejscem, w którym sąsiedzi podejmują wspólne działania, porządkują otoczenie i próbują zachować ślady przeszłości.

W tym sensie historia Powidzka nie jest wyłącznie opowieścią o dawnych datach, kolei i kościołach. To także dzieje kolejnych społeczności, które mieszkały tu w różnych okresach oraz ludzi, którzy po wojnie musieli stworzyć nowy początek. Dzisiejsze inicjatywy mieszkańców – od prac przy chodniku i klombie po plany dotyczące ruin dawnej świątyni – wpisują się w dalszy ciąg tej historii.

Tomek Nawrot

Ministerstwo Kultury i Dziedzictwa Narodowego

Dofinansowano ze środków Ministra Kultury i Dziedzictwa Narodowego

eprasa.pl 06423b927f

www.powiat.trzebnica.pl
powiat@powiat.trzebnica.pl
tel. 71/387-95-01
NOWa gazeta trzebnicka
Nr 42 (1559) 15 – 21 X 2026
e-mail: redakcja@nowagazeta.pl
tel. interwencyjny: 71/387-21-31

Powiat Trzebnicki dostrzeżony wśród liderów medycyny.

Wyróżnienie, które potwierdza wartość współpracy

Prestiżowe wyróżnienie, obecność w gronie ekspertów oraz kolejne cenne kontakty i doświadczenia - tak można podsumować udział Powiatu Trzebnickiego w V Forum DOLMED.Tech w Karpaczu. To jedno z wydarzeń, podczas których spotykają się przedstawiciele medycyny, nauki, nowych technologii, biznesu i administracji publicznej. Dla naszego samorządu uczestnictwo w Forum było nie tylko okazją do rozmów o przyszłości ochrony zdrowia, ale również ważnym elementem konsekwentnego budowania rozpoznawalności i promocji Powiatu Trzebnickiego.

W dniach 7-9 października 2026 roku w Hotelu Gołębiewski w Karpaczu odbyła się piąta edycja międzynarodowego Forum DOLMED.Tech. Wydarzenie, zainicjowane przez Dolnośląskie Centrum Medyczne DOLMED S.A. z Wrocławia, po raz kolejny stworzyło przestrzeń do spotkań osób i instytucji, które na co dzień współtworzą system ochrony zdrowia, rozwijają nowoczesne technologie medyczne oraz poszukują rozwiązań odpowiadających na potrzeby pacjentów.

Wyróżnienie za działania na rzecz mieszkańców

Organizatorzy docenili konsekwentne zaangażowanie samorządu w rozwój profilaktyki zdrowotnej, poprawę dostępności opieki medycznej oraz działania służące podnoszeniu jakości usług zdrowotnych świadczonych mieszkańcom.

To ważne wyróżnienie stanowi wyraz uznania dla kierunku działań podejmowanych na szczeblu lokalnym. Pokazuje również, że inicjatywy realizowane z myślą o zdrowiu i bezpieczeństwie mieszkańców są zauważane poza granicami powiatu.

Dla samorządu jest to zarówno powód do satysfakcji, jak i motywacja do dalszej pracy. Odpowiedzialność za lokalną społeczność wymaga bowiem nie tylko reagowania na bieżące potrzeby, lecz także otwartości na nowe rozwiązania, rozwijania współpracy i korzystania z doświadczeń innych instytucji.

Medycyna przyszłości - technologia w służbie człowieka

Forum DOLMED.Tech należy do inicjatyw łączących praktyczne doświadczenia środowiska medycznego z osiągnięciami nauki i nowoczesnych technologii. Jego formuła obejmuje wykłady eksperckie, dyskusje, prezentacje innowacyjnych rozwiązań oraz spotkania przedstawicieli różnych sektorów związanych z ochroną zdrowia.

Wśród zagadnień podejmowanych podczas tegorocznej edycji znalazły się m.in. zastosowanie sztucznej inteligencji w diagnostyce, rozwój robotyki medycznej, cyfryzacja placówek ochrony zdrowia, diagnostyka precyzyjna oraz cyberbezpieczeństwo systemów medycznych. Istotne miejsce zajmowały również kwestie organizacji opieki, finansowania świadczeń i praktycznego wdrażania innowacji.



Wspólnym mianownikiem tych dyskusji było poszukiwanie sposobów na zwiększenie skuteczności leczenia, poprawę dostępności świadczeń oraz zapewnienie pacjentom opieki odpowiadającej współczesnym standardom.

Trzebnicka medycyna w gronie ekspertów



Ważnym akcentem tegorocznego Forum było wystąpienie dr. n. med. Ahmeda Yousefa Elsaftawy'ego, Kierownika Oddziału Chirurgii Plastycznej i Chirurgii Ręki szpitala w Trzebnicy.

Podczas swojej prelekcji specjalista poruszył zagadnienia związane z łączeniem różnych modeli finansowania i organizacji opieki zdrowotnej z możliwościami oferowanymi przez współczesne technologie medyczne. To temat szczególnie aktualny w obliczu rosnących potrzeb zdrowotnych społeczeństwa oraz wyzwań stojących przed placówkami medycznymi.

Obecność trzebnickiego lekarza w gronie prelegentów międzynarodowej konferencji była jednocześnie potwierdzeniem wysokiego poziomu wiedzy i doświadczenia specjalistów związanych z naszym regionem.



Udział w DOLMED.Tech ma jednak znacznie szerszy wymiar niż uczestnictwo w wykładach czy poznawanie technologicznych nowości. Równie istotne są bezpośrednie spotkania, wymiana doświadczeń oraz budowanie sieci kontaktów, które mogą stać się początkiem wartościowej współpracy.





Powiat Trzebnicki może poszczycić się nie tylko bogatą historią i walorami turystycznymi, ale również potencjałem ludzi, którzy swoją codzienną pracą przyczyniają się do rozwoju medycyny i budują renomę lokalnych placówek ochrony zdrowia.

Kontakty, rozmowy i współpraca - wartość, która pozostaje po Forum



Dla Powiatu Trzebnickiego uczestnictwo w Forum stanowi także element długofalowej obecności w środowisku instytucji i organizacji zainteresowanych rozwojem regionów oraz poprawą jakości życia mieszkańców.

Współczesny samorząd nie może ograniczać swojej aktywności wyłącznie do działań prowadzonych w granicach administracyjnych powiatu. Równie ważne jest wychodzenie z inicjatywą na zewnątrz, uczestnictwo w wydarzeniach branżowych, nawiązywanie partnerstw i prezentowanie własnych doświadczeń. Tak buduje się wzajemne zaufanie, rozpoznawalność i przestrzeń do przyszłych wspólnych przedsięwzięć.



Powiat Trzebnicki coraz bardziej rozpoznawalny

Istotnym aspektem udziału w Forum jest także promocja Powiatu Trzebnickiego. Obecność własnego stoiska pozwala prezentować region uczestnikom przybywającym z różnych części Polski i z zagranicy, przybliżać jego potencjał oraz zachęcać do bliższego poznania lokalnych możliwości.

Szczególnie cieszy fakt, że kolejne edycje wydarzenia przynoszą zauważalne efekty tej obecności. Uczestnicy Forum coraz częściej rozpoznają stoisko Powiatu Trzebnickiego, pamiętają wcześniejsze spotkania i kojarzą nasz region. Powracające rozmowy i zainteresowanie ze strony osób, które zetknęły się już z powiatem podczas poprzednich wydarzeń, stanowią najlepsze potwierdzenie, że konsekwentna promocja przynosi rezultaty.

To właśnie takie doświadczenia pokazują, jak ważna jest regularna obecność w przestrzeni wydarzeń o ponadregionalnym i międzynarodowym charakterze. Rozpoznawalność nie powstaje podczas jednego spotkania. Buduje się ją stopniowo poprzez rozmowy, relacje, pozytywne skojarzenia i konsekwentne przypominanie o potencjale miejsca, które się reprezentuje.

Każdy nowy kontakt, każda wymiana doświadczeń i każda osoba, która zapamięta nazwę Powiatu Trzebnickiego, ma znaczenie dla umacniania jego wizerunku. Udział w Forum jest więc nie tylko formą reprezentowania samorządu, lecz także inwestycją w budowanie trwałych relacji i promowanie regionu jako miejsca aktywnego, otwartego na współpracę i świadomego swoich atutów.

Obecność, która ma znaczenie

V Forum DOLMED.Tech pokazało, jak wiele można osiągnąć dzięki spotkaniom środowisk reprezentujących różne dziedziny, ale połączonych wspólnym celem - poszukiwaniem rozwiązań służących człowiekowi.

Dla Powiatu Trzebnickiego tegoroczna edycja była szczególna. Wyróżnienie przyznane Staroście Powiatu Trzebnickiego, obecność trzebnickiego specjalisty wśród prelegentów, liczne rozmowy oraz rosnące zainteresowanie stoiskiem promocyjnym stworzyły obraz samorządu, który nie tylko aktywnie uczestniczy w dyskusji o przyszłości ochrony zdrowia, ale także skutecznie buduje swoją obecność poza granicami regionu.

Wartość takich wydarzeń nie kończy się wraz z zamknięciem konferencyjnych sal. Pozostaje w zdobytej wiedzy, nawiązanych kontaktach, inspiracjach i możliwościach dalszej współpracy. Pozostaje również w świadomości uczestników, którzy coraz lepiej poznają i zapamiętują Powiat Trzebnicki.

To najlepszy dowód na to, że warto być obecnym tam, gdzie spotykają się wiedza, doświadczenie i nowe możliwości. Bo dobra promocja regionu zaczyna się od ludzi, rozmów i relacji, które mają szansę przetrwać znacznie dłużej niż samo wydarzenie.

eprasa.pl 06423b927f

Sportowy weekend w gminie Wisznia Mała

Wrześniowy weekend 19–20 września upłynął w naszej gminie pod znakiem sportowych emocji i zdrowej rywalizacji. W Wysokim Kościele odbyły się dwa wydarzenia: V edycja Pucharu MTB Kocich Gór oraz XIX Wiszeńska (za)Dyszka. Zawodnicy zmierzyli się z wymagającymi trasami, a kibice zadbali o gorący doping i wyjątkową atmosferę.

V edycja Pucharu MTB Kocich Gór

W sobotę okolice Wysokiego Kościoła zamieniły się w arenę kolarskich zmagań. Wymagające podjazdy, szybkie zjazdy, błoto i kurz sprawiły, że uczestnicy musieli wykazać się nie tylko szybkością, ale również dobrą kondycją i techniką jazdy. Wśród mieszkańców gminy najlepsze wyniki uzyskali: **Marcin Kawalec z Pierwoszowa** na dystansie Mega (1:39:43), **Paweł Klimkiewicz z Ozorowic** na Mini (0:48:41) oraz **Jakub Klimkiewicz z Ozorowic** na Fun (0:46:10). Na dystansie 2000 m najlepszy był **Maksymilian Wacławik ze Strzeszowa** (0:08:42), a na 3000 m ponownie **Jakub Klimkiewicz z Ozorowic** (0:05:45).


Paweł Klimkiewicz z Ozorowic wśród wyróżnionych zawodników


Rowerowe zmagania na trasie Pucharu MTB Kocich Gór

XIX Wiszeńska (za)Dyszka

W niedzielę, również w Wysokim Kościele, odbyła się **XIX Wiszeńska (za)Dyszka**. Na biegaczy czekała wymagająca trasa z licznymi podbiegami i przewyższeniami, które stanowiły dodatkowe wyzwanie i wymagały od uczestników wytrzymałości oraz dobrego rozłożenia sił. Mimo trudności nie zabrakło sportowej determinacji i walki o jak najlepsze wyniki.

Na dystansie 10 km najszybszym mieszkańcem gminy był **Tomasz Klin z Malina** (0:45:54), a wśród mieszkanek **Agata Szerszeń z Wysokiego Kościoła** (1:02:03). Na krótszym dystansie 1,5 km najlepsze wyniki uzyskali **Szymon Kojs z Ligoty Pięknej** (0:07:34) oraz **Jadwiga Kaniak z Piotrkowiczek** (0:08:15).


Uczestnicy XIX Wiszeńskiej (za)Dyszki na trasie biegu



Iweta Adamczyk, nagrodzona uczestniczka biegu na dystansie 10 km

Oba wydarzenia pokazały, że w gminie Wisznia Mała nie brakuje sportowej pasji, zaangażowania i ducha rywalizacji. Były okazją do sprawdzenia własnych możliwości, integracji mieszkańców oraz wspólnego przeżywania sportowych emocji. **Gratulujemy wszystkim uczestnikom osiągniętych wyników, a szczególnie mieszkańcom naszej gminy, którzy z dumą reprezentowali swoje miejscowości!** Dziękujemy również kibicom za doping i wszystkim osobom zaangażowanym w organizację wydarzeń.

Przebudowa drogi przy ul. Rakowskiej w Psarach

1 października podpisano umowę na realizację zadania pn. „Przebudowa i budowa dróg oraz chodników na terenie gminy Wisznia Mała – Przebudowa drogi dojazdowej do gruntów rolnych w miejscowości Psary, ul. Rakowska". Inwestycja ma na celu poprawę stanu infrastruktury drogowej oraz komfortu i bezpieczeństwa użytkowników drogi.

Zakres prac obejmuje budowę jezdni o nawierzchni bitumicznej, wykonanie nowych zjazdów do posesji, częściowe utwardzenie poboczy, zagospodarowanie terenów zielonych, a także odtworzenie rowów i remont przepustów drogowych.

Wykonawcą zadania będzie firma Decostar Investment Sp. z o.o. z Wiszni Małej. Wartość inwestycji wynosi **710 510 zł**, a jej realizację zaplanowano na najbliższe dwa miesiące. Przedsięwzięcie jest współfinansowane z budżetu Województwa Dolnośląskiego w formie dotacji celowej, na podstawie umowy zawartej 1 lipca 2026 r.

Rozpoczęcie prac wiązać się będzie z czasowymi utrudnieniami dla mieszkańców i użytkowników drogi. Prosimy o wyrozumiałość i cierpliwość w trakcie realizacji inwestycji. Po zakończeniu robót mieszkańcy będą mogli korzystać z przebudowanej drogi, która poprawi funkcjonalność lokalnej infrastruktury i warunki dojazdu do terenów rolnych.


Podpisanie umowy na przebudowę drogi przy ul. Rakowskiej w Psarach

Wisznia Mała wspiera ideę Metropolii Wrocławskiej

21 września wójt gminy Wisznia Mała Jakub Bronowicki wraz z przedstawicielami Wrocławia i 51 samorządów Aglomeracji Wrocławskiej poparł dalsze działania na rzecz utworzenia Metropolii Wrocławskiej. Podczas spotkania zaprezentowano wspólnie wypracowany projekt ustawy metropolitalnej i zapowiedziano starania o rozpoczęcie procesu legislacyjnego.

Projekt jest efektem jedenastu miesięcy rozmów, konsultacji i uzgodnień pomiędzy samorządami. Zacieśnienie współpracy ma pomóc w skuteczniejszym rozwiązywaniu wspólnych wyzwań, takich jak rozwój transportu publicznego, planowanie przestrzenne, realizacja strategicznych inwestycji oraz ochrona środowiska. Wspólne działania mogą w przyszłości przełożyć się na lepszą koordynację inwestycji, sprawniejszą komunikację oraz nowe możliwości rozwoju gminy i całego regionu.

Gmina Wisznia Mała, jako ważna część Aglomeracji Wrocławskiej, aktywnie uczestniczy w działaniach na rzecz integracji regionu. Wypracowanie projektu ustawy to istotny krok w kierunku budowy silnej Metropolii Wrocławskiej, która ma służyć mieszkańcom i wspierać zrównoważony rozwój całego obszaru.



Wójt Jakub Bronowicki podczas spotkania przedstawicieli samorządów Aglomeracji Wrocławskiej

eprasa.pl 06423b927f

Finał Mistrzostw „Orientuj się w Aglomeracji"

7 października w Obornikach Śląskich odbyły się finałowe zawody w biegach na orientację tegorocznego cyklu „Orientuj się w Aglomeracji".

Wydarzenie zostało zorganizowane przez Aglomerację Wrocławską we współpracy z Dolnośląskim Związkiem Orientacji Sportowej, Ośrodkiem Sportu i Rekreacji w Obornikach Śląskich oraz Gminą Oborniki Śląskie.

Na starcie pojawiło się kilkuset uczestników z kilkudziesięciu gmin Aglomeracji Wrocławskiej. Zawodnicy rywalizowali na wymagających, pagórkowatych trasach w rejonie popularnego wśród mieszkańców „Grzybka".

Na uczestników czekały leśne ścieżki, podbiegi, wzniesienia i zagłębienia terenu. Ich zadaniem było odnalezienie wszystkich punktów kontrolnych z wykorzystaniem mapy i pokonanie wyznaczonej trasy w czasie nieprzekraczającym 60 minut. Przydatne były nie tylko szybkość i kondycja, ale też dobra orientacja w terenie i umiejętność podejmowania samodzielnych decyzji.

W zawodach udział wzięli uczniowie klas IV–VIII, którzy rywalizowali w kategoriach dziewcząt i chłopców, a także nauczyciele. Łącznie zawodnicy startowali w 11 kategoriach.

Finałowa rywalizacja w Obornikach Śląskich była okazją do sportowej rywalizacji, sprawdzenia swoich umiejętności oraz aktywnego spędzenia czasu na świeżym powietrzu.










Ogłoszenia Urzędu Miejskiego w Obornikach Śląskich

Wyciąg z Zarządzenia Burmistrza Obornik Śląskich nr 185/2026 z dnia 12.10.2026r.
w sprawie ogłoszenia pierwszych przetargów ustnych nieograniczonych na sprzedaż niezabudowanych działek gruntu położonych w Pęgowie przy ul. Kalinowej i ul. Brzozowej.

w dniu **16.11.2026 r. o godzinach podanych poniżej**, w budynku „A" Urzędu Miejskiego w Obornikach Śląskich ul. Trzebnicka 1, pokój nr 4, przeprowadzone zostaną pierwsze przetargi ustne nieograniczone na sprzedaż opisanych w poniższej tabeli niezabudowanych działek gruntu:

adres oznaczenie geodezyjne powierzchnia nr KW nieruchomości	*przeznaczenie nieruchomości i sposób jej zagospodarowania*	*cena wywoławcza (netto)*	*wysokość wadium termin wpłaty godzina przetargu*
PĘGÓW ul. Kalinowa 301/55 248m² WR1W/00020164/3	W miejscowym planie zagospodarowania przestrzennego dla Gminy Oborniki Śląskie dla obrębów: Gołędzinów, Kotowice, Paniowice, Pęgów, Wilczyn, Zajączków zatwierdzonym uchwałą Rady Miejskiej w Obornikach Śląskich nr 0150/XLII/311/06 z dnia 19 stycznia 2006 r. działki położone są obszarze oznaczonym symbolem MN/6(48) – zabudowa mieszkaniowa jednorodzinna wolnostojąca lub bliźniacza, o niskiej intensywności zabudowy.	**15.000,00 zł + 23 % VAT**	**1.500,00 zł 13.11.2026r. 10:00**
PĘGÓW ul. Brzozowa 301/54 258m² WR1W/00020164/3	Nieruchomości gruntowe położone w zachodniej części miejscowości, w sąsiedztwie zabudowy jednorodzinnej i wielorodzinnej. Działki w kształcie regularnych wydłużonych prostokątów, porośnięte niską roślinnością z pojedynczymi drzewami. Działki posiadają dostęp do dróg gminnych: ul. Kalinowej o nawierzchni szutrowej i ul. Brzozowej z płyt betonowych, w których przebiegają sieci wodociągowa, elektroenergetyczna, gazowa i telekomunikacyjna. Wg ewidencji gruntów: RV-grunty orne.	**16.000,00 zł + 23% VAT**	**1.600,00 zł 13.11.2026r. 10:20**

Pełna treść Zarządzenia Burmistrza Obornik Śląskich nr 185/2026 z dnia 12.10.2026 r. opublikowana w Biuletynie Informacji Publicznej Urzędu Miejskiego bip.oborniki-slaskie.pl w zakładce *Nieruchomości – Ogłoszenia o przetargach* oraz na stronie internetowej urzędu www.oborniki-slaskie.pl w zakładce Gospodarka - Gospodarka Nieruchomościami. Szczegółowych informacji o nieruchomości będącej przedmiotem przetargu można uzyskać w Wydziale Urbanistyki i Gospodarki Nieruchomościami Urzędu Miejskiego w Obornikach Śląskich ul. Trzebnicka 1, tel. 71 310-35-19 wew. 435.

Burmistrz Obornik Śląskich podaje do publicznej wiadomości, że w siedzibie Urzędu Miejskiego w Obornikach Śląskich przy ul. Trzebnickiej 1 zostało wywieszone na okres 21 dni Zarządzenie nr 186/2026 z dnia 12.10.2026 roku, w sprawie ogłoszenia wykazu obejmującego niezabudowane działki gruntu nr 611/17 i 611/16 położone w Osolinie, będące własnością Gminy Oborniki Śląskie, przeznaczone do sprzedaży. Termin złożenia wniosku przez osoby, którym przysługuje roszczenie o pierwszeństwo w nabyciu nieruchomości na podstawie art. 34 ust. 1 pkt 1 i pkt 2 ustawy o gospodarce nieruchomościami upływa z dniem 23.11.2026 r.

Dodatkowe informacje dotyczące nieruchomości zamieszczonej w wykazie można uzyskać w Wydziale Urbanistyki i Gospodarki Nieruchomościami Urzędu Miejskiego w Obornikach Śląskich ul. Trzebnicka 1, tel. 71 310-35-19, wew. 435.

Burmistrz Obornik Śląskich podaje do publicznej wiadomości, że w siedzibie Urzędu Miejskiego w Obornikach Śląskich przy ul. Trzebnickiej 1 zostało wywieszone na okres 21 dni Zarządzenie nr 187/2026 z dnia 12.10.2026 roku, w sprawie ogłoszenia wykazu obejmującego niezabudowaną działkę gruntu położoną w Obornikach Śląskich przy ul. Jagiellończyka, będącą własnością Gminy Oborniki Śląskie, przeznaczoną do sprzedaży. Termin złożenia wniosku przez osoby, którym przysługuje roszczenie o pierwszeństwo w nabyciu nieruchomości na podstawie art. 34 ust. 1 pkt 1 i pkt 2 ustawy o gospodarce nieruchomościami upływa z dniem 23.11.2026 r.

Dodatkowe informacje dotyczące nieruchomości zamieszczonej w wykazie można uzyskać w Wydziale Urbanistyki i Gospodarki Nieruchomościami Urzędu Miejskiego w Obornikach Śląskich ul. Trzebnicka 1, tel. 71 310-35-19, wew. 435.

Burmistrz Obornik Śląskich podaje do publicznej wiadomości, że w siedzibie Urzędu Miejskiego w Obornikach Śląskich przy ul. Trzebnickiej 1 zostało wywieszone na okres 21 dni Zarządzenie nr 188/2026 z dnia 12.10.2026 roku, w sprawie ogłoszenia wykazu obejmującego niezabudowaną działkę gruntu położoną w Obornikach Śląskich przy ul. Nowowiejskiej, będącą własnością Gminy Oborniki Śląskie, przeznaczoną do sprzedaży. Termin złożenia wniosku przez osoby, którym przysługuje roszczenie o pierwszeństwo w nabyciu nieruchomości na podstawie art. 34 ust. 1 pkt 1 i pkt 2 ustawy o gospodarce nieruchomościami upływa z dniem 23.11.2026 r.

Dodatkowe informacje dotyczące nieruchomości zamieszczonej w wykazie można uzyskać w Wydziale Urbanistyki i Gospodarki Nieruchomościami Urzędu Miejskiego w Obornikach Śląskich ul. Trzebnicka 1, tel. 71 310-35-19, wew. 435.



eprasa.pl 06423b927f

BURMISTRZ GMINY PRUSICE

podaje do publicznej wiadomości wyciąg z ogłoszeń na **III przetargi ustne nieograniczone** na sprzedaż nieruchomości stanowiących własność Gminy Prusice. Położenie, oznaczenie ewidencyjne oraz szczegółowe informacje znajdują się w tabelach poniżej:

1. **GOLA**

Lp.	Nr działki, obręb, KW	Pow. działki	Cena wywoławcza	Wadium	Godz. przetargu
1.	**8/6** AM-1 **Gola** WR1W/00016641/0	**0,3462 ha**	**110 000,00 zł** + VAT 23%	**22 000,00 zł**	9:00

Działka gruntowa niezabudowana, położona na terenie o średnim stopniu zurbanizowania i intensywności zabudowy mieszkaniowej. Rejon lokalizacji uzbrojony w sieć wodociągową, energetyczną. Dojazd do nieruchomości drogą gruntową, z drogi asfaltowej. **Przez nieruchomość przebiega linia wysokiego napięcia.** Działka nie posiada aktualnego planu zagospodarowania przestrzennego. Gmina posiada opracowane studium uwarunkowań i kierunków zagospodarowania przestrzennego przyjęte uchwałą nr XXI/119/11 Rady Miasta i Gminy Prusice z dnia 15.11.2011 r. Dla działki zostały wydane **decyzje o warunkach zabudowy**, umożliwiające budowę **budynku mieszkalnego jednorodzinnego wraz z niezbędną infrastrukturą techniczną.**

2. **KROŚCINA WIELKA**

Lp	Nr ewidencyjny, obręb, KW	Powierzchnia	Cena wywoławcza	Wadium	Godz. przetargu
1.	**8/12 Krościna Wielka** WR1W/00047813/3	**0,0804 ha**	**56 000,00 zł** + VAT 23%	**11 000,00 zł**	9:15
2.	**8/16 Krościna Wielka** WR1W/00047813/3	**0,1094 ha**	**75 000,00 zł** + VAT 23%	**15 000,00 zł**	9:30
3.	**8/19 Krościna Wielka** WR1W/00047813/3	**0,1443 ha**	**100 000,00 zł** + VAT 23%	**20 000,00 zł**	9:45
4.	**8/21 Krościna Wielka** WR1W/00047813/3	**0,0892 ha**	**62 000,00 zł** + VAT 23%	**12 000,00 zł**	10:00
5.	**8/22 Krościna Wielka** WR1W/00047813/3	**0,0890 ha**	**62 000,00 zł** + VAT 23%	**12 000,00 zł**	10:15

Kształt nieruchomości: regularne wieloboki. Nieruchomości płaskie, niezabudowane i nieogrodzone. Dojazd do nieruchomości odbywa się drogą o nawierzchni asfaltowej. Rejon lokalizacji nieruchomości uzbrojony w sieć energetyczną i wodociągową. Nieruchomości gruntowe nie posiadają aktualnego planu zagospodarowania przestrzennego. Gmina Prusice posiada opracowane studium uwarunkowań i kierunków zagospodarowania przestrzennego, dla których przewiduje się strefę uzupełnienia i kontynuacji zabudowy oznaczone symbolem **KRW.6.MU** Ponadto działki położone są w strefie **„OW" obserwacji archeologicznej.** Dla nieruchomości zostały wydane **decyzje o warunkach zabudowy** od nr **171/2025 – do 180/2025 polegające na budowie budynku mieszkalnego jednorodzinnego wraz z niezbędną infrastrukturą techniczną**

3. **RASZOWICE**

Lp.	Nr działki, obręb, KW	Pow. działki	Cena wywoławcza	Wadium	Godz. przetargu
1.	**142/3 obręb Raszowice** KW WR1W/00016719/8	0,1018 ha	**47 800,00 zł** + 23 % VAT	**9 500,00 zł**	**11:00**
2.	**142/5 obręb Raszowice** KW WR1W/00016719/8	0,1008 ha	**47 300,00 zł** + 23 % VAT	**9 500,00 zł**	**11:15**
3.	**142/6 obręb Raszowice** KW WR1W/00016719/8	0,1024 ha	**48 100,00 zł** + 23 % VAT	**9 500,00 zł**	**11:30**
4.	**142/7 obręb Raszowice** KW WR1W/00016719/8	0,1025 ha	**48 100,00 zł** + 23 % VAT	**9 500,00 zł**	**11:45**

Nieruchomości znajdujące się na krańcu wsi Raszowice. Nieruchomości o regularnym prostokątnym kształcie, płaskie, niezabudowane i nieogrodzone. Dojazd do nieruchomości odbywa się drogą gruntową. Rejon nieruchomości lokalizacji nieruchomości uzbrojony w sieć energetyczną. Nieruchomości o foremnym kształcie – brak utrudnień w zabudowie. Nieruchomości nie posiadają aktualnego planu zagospodarowania przestrzennego. Gmina Prusice posiada opracowane studium uwarunkowań i kierunków zagospodarowania przestrzennego, dla której przewiduje się strefę uzupełnienia i kontynuacji zabudowy oznaczone symbolem: **MU – zabudowy mieszkaniowej jednorodzinnej, zagrodowej i usługowej**. Dla nieruchomości wydane zostały **decyzje o warunkach zabudowy nr 16/2014 z dn. 28.02.2014 r.** polegająca na budowie budynku mieszkalnego jednorodzinnego, wolnostojącego wraz z instalacjami i urządzeniami technicznymi oraz pozostałą niezbędną infrastrukturą techniczną.

Przetarg na wszystkie nieruchomości odbędzie się w dniu 17 listopada 2026 r. o godzinie podanej wyżej w tabelach, w siedzibie Urzędu Miejskiego w Prusicach. **Wadium** należy wpłacić z odpowiednim wyprzedzeniem, tak aby środki pieniężne znalazły się na rachunku bankowym Gminy Prusice przed przetargiem do dnia **13 listopada 2026 r.**

Warunkiem uczestnictwa w przetargu jest wniesienie wadium w formie pieniądza na konto Gminy Prusice nr **27 9583 1019 0200 1300 2002 0005** prowadzone przez Bank Spółdzielczy Oborniki Śląskie O/Prusice.

Ogłoszenia o przetargach w dniu **15.10.2026 r.** zostało wywieszone na tablicy ogłoszeń w Urzędzie Miejskim w Prusicach, w miejscowościach: Gola,, Krościna Wielka, Raszowice oraz na stronie internetowej Urzędu Miejskiego w Prusicach, biuletynu informacji publicznej Gminy Prusice.

Szczegółowe informacje na temat sprzedaży można uzyskać w Urzędzie Miejskim w Prusicach, tel. **71 312 62 24** lub **tel. 509 052 335 (Przemysław Burchacki)**

Burmistrz Gminy Prusice
Igor Bandrowicz

BURMISTRZ GMINY PRUSICE

podaje do publicznej wiadomości wyciąg z ogłoszenia na **I rokowania** na sprzedaż nieruchomości stanowiącej własność Gminy Prusice. Położenie, oznaczenie ewidencyjne oraz szczegółowe informacje znajdują się w tabelach poniżej:

Przedmiot sprzedaży	Nr ewidencyjny, księga wieczysta	Powierzchnia	Cena wywoławcza	Wadium	Godzina przetargu
Pietrowice Małe 51, lok. nr 2	dz. **165/1** obręb Pietrowice Małe KW WR1W/00020321/1	0,0877 ha	**45 000,00 zł** + VAT 23 %	**9** 000,00 zł	**13:00**

Lokal użytkowy położony na parterze (I kondygnacji), dwukondygnacyjnym budynku częściowo podpiwniczonym. Budynek wykonany w technologii tradycyjnej. W sąsiedztwie znajdują się budynki mieszkalne jednorodzinne. Dojazd do budynku – bardzo dobry, drogą asfaltową. Lokal składa się z jednego pomieszczenia o powierzchni użytkowej 56,00 m2. Lokal o średnim standardzie utrzymania, wyposażony w instalacje elektryczną. Udział lokalu w nieruchomości wspólnej **2370/10000.**

Nieruchomość gruntowa stanowiąca działkę nr 165/1 położona we wsi Pietrowice Małe zgodnie z aktualnym miejscowym planem zagospodarowania przestrzennego z dn. 21.11.2012 r. znajduje się w obszarze oznaczonym symbolem: **MN/U –** teren zabudowy mieszkaniowo – usługowej.

Rokowania odbędą się w dniu 17 listopada 2026 r. w Urzędzie Miejskim w Prusicach, (sala konferencyjna), o godzinie podanej wyżej w tabeli.

Pisemne zgłoszenia w zamkniętej kopercie do udziału w rokowaniach należy składać w terminie do dnia 13 listopada 2026 r. w Biurze Obsługi Klienta w Urzędzie Gminy Prusice

Warunkiem udziału w rokowaniach jest **wpłacenie zaliczki**, którą należy wpłacić w formie pieniądza zgodnie z kwotą podaną wyżej w tabeli dotyczącej konkretnej nieruchomości na konto:

Gmina Prusice, ul. Rynek 1, nr konta: **27 9583 1019 0200 1300 2002 0005** (Bank Spółdzielczy Oborniki Śląskie O/Prusice) z odpowiednim wyprzedzeniem tak aby środki pieniężne znalazły się na rachunku bankowym Gminy **do dnia 15 maja 2026 r. W tytule wpisać nr działki oraz imię nazwisko osoby przystępującej do rokowań.**

BURMISTRZ GMINY PRUSICE

podaje do publicznej wiadomości wyciąg z ogłoszeń na **I przetargi** na sprzedaż nieruchomości stanowiących własność Gminy Prusice. Położenie, oznaczenie ewidencyjne oraz szczegółowe informacje znajdują się w tabelach poniżej:

1. **SKOKOWA**

Lp.	Nr działki, obręb, KW	Pow. działki	Cena wywoławcza	Wadium	Godz. przetargu
1.	**205/6 obręb Skokowa** WR1W/00037587/6	0,1126 ha	**130 000,00 zł** + 23 % VAT	**26 000,00 zł**	**10:00**
2.	**205/7 obręb Skokowa** WR1W/00037587/6	0,1126 ha	**130 000,00 zł** + 23 % VAT	**26 000,00 zł**	**10:30**

Działki o korzystnym, regularnym kształcie. Dojazd do nieruchomości odbywa się drogą o nawierzchni asfaltowej. Rejon lokalizacji nieruchomości uzbrojony w sieci: wodociągową, energetyczną. Nieruchomości zgodnie z aktualnym planem zagospodarowania przestrzennego leży na obszarze oznaczonym symbolem **MU-teren zabudowy mieszkaniowej mieszanej, KDd – dla dróg dojazdowych.**

Lp.	Nr działki, obręb, KW	Pow. działki	Cena wywoławcza	Wadium	Godz. przetargu
1.	**13/14** obręb Skokowa WR1W/00016624/5	0,0581 ha	**28 200,00 zł** + 23 % VAT	**5 000,00 zł**	**11:00**

Forma sprzedaży: I przetarg ograniczony na poprawę zagospodarowania nieruchomości przyległej dla właścicieli nieruchomości **dz. 25/7, 25/12, 25/13, 25/14, 432/17 obręb Skokowa. Nieruchomość nie posiada bezpośredniego dostępu do drogi publicznej**. Położona na terenie o dużym stopniu zurbanizowania i intensywności zabudowy mieszkaniowej. Bezpośrednie otoczenie nieruchomości stanowi starsza zabudowa mieszkaniowa jednorodzinna. Nieruchomość gruntowa stanowiąca działkę nr 13/14 zgodnie z miejscowym planem zagospodarowania przestrzennego dla wsi Skokowa znajduje się w obszarze oznaczonym symbolem: **ZP - teren zieleni parkowej.**

2. **LIGOTKA**

Lp.	Nr działki, obręb, KW	Pow. działki	Cena wywoławcza	Wadium	Godz. przetargu
1.	**84/13** obręb Ligotka WR1W/00016648/9	**0,0995 ha**	**100 000,00 zł + 23% VAT**	**25 000,00 zł**	**12:00**

Nieruchomość o regularnym foremnym kształcie, teren nieogrodzony, nieruchomość płaska, niezabudowana. Dojazd do działek drogą gruntową. **Rejon** lokalizacji uzbrojony w sieci: wodociągową, energetyczną, kanalizacyjną. Działka nie posiada aktualnego planu zagospodarowania przestrzennego, Gmina Prusice posiada opracowane studium uwarunkowań i kierunków zagospodarowania przestrzennego, a w **decyzjach o warunkach zabudowy** jest możliwa **budowa budynku mieszkalnego jednorodzinnego wraz z niezbędną infrastrukturą techniczną**.

Przetarg na wszystkie nieruchomości odbędzie się w dniu 18 listopada 2026 r. o godzinie podanej wyżej w tabelach, w siedzibie Urzędu Miejskiego w Prusicach. **Wadium** należy wpłacić z odpowiednim wyprzedzeniem, tak aby środki pieniężne znalazły się na rachunku bankowym Gminy Prusice przed przetargiem do dnia **13 listopada 2026 r.**

Warunkiem uczestnictwa w przetargu jest wniesienie wadium w formie pieniądza na konto Gminy Prusice nr **27 9583 1019 0200 1300 2002 0005** prowadzone przez Bank Spółdzielczy Oborniki Śląskie O/Prusice.

Ogłoszenia o przetargach w dniu **15.10.2026 r.** zostało wywieszone na tablicy ogłoszeń w Urzędzie Miejskim w Prusicach, w miejscowościach: Skokowa, Ligotka oraz na stronie internetowej Urzędu Miejskiego w Prusicach, biuletynu informacji publicznej Gminy Prusice.

Szczegółowe informacje na temat sprzedaży można uzyskać w Urzędzie Miejskim w Prusicach, tel. **71 312 62 24** lub **tel. 509 052 335 (Przemysław Burchacki)**

Burmistrz Gminy Prusice
Igor Bandrowicz

eprasa.pl 06423b927f

/gazeta.trzebnicka
www.nowagazeta.pl
NOWA gazeta trzebnicka
Nr 42 (1559) 15 – 21 X 2026
e-mail: redakcja@nowagazeta.pl
tel. interwencyjny: 71/387-21-31

BURMISTRZ GMINY PRUSICE

Burmistrz Gminy Prusice informuje, że w dniu **15 października 2026 r.** zostały podane do publicznej wiadomości wykazy informujące o przeznaczeniu nieruchomości stanowiących własność Gminy Prusice do sprzedaży:

Lp.	Nr działki, Obręb, KW	Powierzchnia działki	Cena wywoławcza
1.	**219/78 AM-1 obręb Pietrowice Małe** WR1W/00057242/2	**0,1164 ha**	**150 000,00 zł** + VAT 23%

Nieruchomość gruntowa niezabudowana. Kształt nieruchomości regularny wielobok. Dojazd do nieruchomości drogą gruntową z drogi asfaltowej. Działki nie są uzbrojone. W bliskim rejonie lokalizacji znajduje się woda, prąd i kanalizacja. Zgodnie z miejscowym planem zagospodarowania przestrzennego dla miasta Prusice – część północna leży na terenie oznaczonym symbolem: **MN – tereny zabudowy mieszkaniowej jednorodzinnej**

Lp.	Nr działki, Obręb, KW	Powierzchnia	Cena wywoławcza
1.	**Udział 4/64 w budynku zabudowanym Zielenice 43 na dz. 76/6 obręb Zielenice** KW WR1T/00001990/1	**0,6700 ha mieszkanie: 34,85 m²**	**23 000,00 zł**

Działka w ewidencji gruntów sklasyfikowana została jako **Br-RII – grunty rolne zabudowane na roli.** Bezpośrednie sąsiedztwo stanowi zabudowa mieszkaniowo-zagrodowa. Tern posiad podwórze utwardzone kamieniem brukowym. Budynek piętrowy mieszkalny z poddaszem. Dach dwuspadowy o konstrukcji drewnianej. W udziale Gminy Prusice 4/64 mieszkania składa się z pokoju i przedpokoju. W pomieszczeniach podłogi drewniane, sufit w części zarwany, okna drewniane. Brak instalacji wewnętrznych: wodno-kanalizacyjnych, prąd odcięty. **Mieszkanie wymaga kapitalnego remontu.** Zgodnie z miejscowym planem zagospodarowania przestrzennego dla gminy Borów dla przedmiotowej działki oznaczony jest symbolem **3MM – tern zabudowy mieszanej**

Lp.	Nr działki, Obręb, KW	Powierzchnia	Cena wywoławcza
1.	**udział 2/10 części dz. 164 obręb Wilkowa Mała we współwłasności zabudowanej** KW WR1W/00014032/4	**0,8700 ha**	**72 000,00 zł**

Dojazd do działki drogą o nawierzchni asfaltowej małej szerokości. Lokalizacja miejscowości średnia, natomiast lokalizacja działki w samej miejscowości średnia. Działka o kształcie trójkątnym, dobrych warunkach przyrodniczo-sąsiedzkich. W rejonie lokalizacji wodociąg i linia elektryczna. Teren działki częściowo zabudowany: budynki po gospodarstwie rolnym sprzed ponad stu lat w stanie opuszczonej ruiny. Obiekt kwalifikuje się do natychmiastowej rozbiórki. Dla tego typu obiektów wartość materiałów odzyskanych z rozbiórki równa jest kosztom ich demontażu. Jeden z budynków gospodarczych został zaadaptowany przez część współwłaścicieli na cele mieszkaniowe. Dla działki nr 164 położonej w obrębie wsi Wilkowa Mała nie ma **aktualnego planu zagospodarowania przestrzennego.** Studium uwarunkowań i kierunków zagospodarowania przestrzennego Gminy Prusice, **przewiduje tereny zabudowy mieszkaniowej.** Zespół folwarczny w miejscowości Wilkowa Mała znajduje się w wojewódzkiej ewidencji zabytków.

Burmistrz Gminy Prusice informuje, że zgodnie z art. 34 ust.1 ustawy z dnia 21 sierpnia 1997 r. o gospodarce nieruchomościami (Dz. U. z 2024 r. poz. 1145 ze zm.) pierwszeństwo w ich nabyciu z zastrzeżeniem art. 216 lit. a przysługuje osobie, która spełnia jeden z następujących warunków:

- przysługuje jej roszczenie o nabycie nieruchomości z mocy niniejszej ustawy lub odrębnych przepisów, jeżeli złoży wniosek o nabycie przed upływem terminu określonego w wykazie, o którym mowa w art. 35 ust.1; termin złożenia wniosku nie może być krótszy niż 6 tygodni licząc od dnia wywieszenia wykazu,
- jest poprzednim właścicielem zbywanej nieruchomości pozbawionym prawa własności tej nieruchomości przed 5 grudnia 1990 r. albo jego spadkobiercą, jeżeli złoży wniosek o nabycie przed upływem terminu określonego w wykazie, o którym mowa w art.35 ust.1; termin złożenia wniosku nie może być krótszy niż 6 tygodni, licząc od dnia wywieszenia wykazu.

Osoby, którym przysługuje pierwszeństwo w nabyciu proszone są o złożenie pisemnego zawiadomienia do tutejszego Urzędu w terminie maksymalnie 6 tygodni od daty podania niniejszego wykazu do publicznej wiadomości.

Wykaz będzie wywieszony na okres **21 dni** od dnia **15.10.2026 r.** w siedzibie Urzędu Miejskiego w Prusicach, ponadto informację o wywieszeniu wykazu podaje się do publicznej wiadomości przez ogłoszenie w prasie lokalnej, na stronie urzędu, biuletynu informacji publicznej Gminy Prusice oraz w miejscowości Pietrowice Małe, Zielenice, Wilkowa

Szczegółowe informacje na temat sprzedaży można uzyskać w Urzędzie Miejskim w Prusicach, tel. 71 312 62 24

Burmistrz Gminy Prusice
Igor Bandrowicz

GP.6721.11.1.2026

Prusice, dnia 13.10.2026 r.

OGŁOSZENIE
w sprawie przystąpienia do sporządzania miejscowego planu zagospodarowania przestrzennego dla terenów rolnych w Piotrkowicach

Burmistrz Gminy Prusice, na podstawie art. 17 pkt 1 ustawy z dnia 27 marca 2003 r. o planowaniu i zagospodarowaniu przestrzennym (tekst jednolity Dz. U. 2026 poz. 538 ze zm.) oraz art. 39 ust. 1 ustawy z dnia 3 października 2008 r. o udostępnianiu informacji o środowisku i jego ochronie, udziale społeczeństwa w ochronie środowiska oraz o ocenach oddziaływania na środowisko (tekst jednolity Dz.U. 2026 poz. 670 ze zm.) zawiadamia o podjęciu przez Radę Miejską w Prusicach uchwały nr XXV/113/2025 z dnia 30 września 2025 r., zmienionej uchwałą nr XL/188/26 z dnia 24 czerwca 2026 r. oraz uchwałą nr XLIV/202/2026 z dnia 27 sierpnia 2026 r. w sprawie przystąpienia do sporządzenia miejscowego planu zagospodarowania przestrzennego dla terenów rolnych w Piotrkowicach.

Zgodnie z art. 17 ust. 1 ustawy z dnia 27 marca 2003 r. o planowaniu i zagospodarowaniu przestrzennym zainteresowani mogą składać wnioski do wyżej wymienionego miejscowego planu zagospodarowania przestrzennego.

Zgodnie z art. 8g. ust. 1. wyżej wymienionej ustawy wniosek do projektu aktu planowania przestrzennego składa się na piśmie utrwalonym w postaci papierowej lub elektronicznej, w tym za pomocą środków komunikacji elektronicznej, w szczególności poczty elektronicznej, na formularzu w postaci papierowej lub w formie dokumentu elektronicznego.

Zgodnie z art. 8g. ust. 2. wyżej wymienionej ustawy składający wniosek do projektu aktu planowania przestrzennego, podaje swoje imię i nazwisko albo nazwę oraz adres zamieszkania albo siedziby oraz adres poczty elektronicznej, o ile taki posiada, a także wskazuje czy jest właścicielem lub użytkownikiem wieczystym nieruchomości objętej wnioskiem, oraz może podać dodatkowe dane do kontaktu takie jak adres do korespondencji lub numer telefonu.

Zgodnie z art. 8g. ust. 3. wyżej wymienionej ustawy składający wniosek, o którym mowa w art. 8f, podaje adres poczty elektronicznej, na który mają być przekazywane informacje.

Zgodnie z art. 39 ust 1 pkt 3 ustawy z dnia 3 października 2008 r. o udostępnianiu informacji o środowisku i jego ochronie, udziale społeczeństwa w ochronie środowiska oraz o ocenach oddziaływania na środowisko zainteresowani mają możliwość składania uwag i wniosków.

Wnioski i uwagi należy składać w terminie 21 dni od daty publikacji niniejszego ogłoszenia.

Wnioski i uwagi mogą być wnoszone:

1. w formie pisemnej, na adres - Urząd Miejski w Prusicach, ul. Rynek 1, 55-110 Prusice;
2. ustnie do protokołu w siedzibie Urzędu Miejskiego w Prusicach, ul. Rynek 1, 55-110 Prusice w Biurze Obsługi Mieszkańca, w godzinach pracy Urzędu,
3. za pomocą środków komunikacji elektronicznej, w szczególności poczty elektronicznej, bez konieczności opatrywania ich kwalifikowanym podpisem elektronicznym (na adres: prusice@prusice.pl – opatrzone tematem „miejscowy plan zagospodarowania przestrzennego dla terenów rolnych w Piotrkowicach").

Organem właściwym do rozpatrzenia wniosków jest Burmistrz Gminy Prusice.

Burmistrz Gminy Prusice

W związku z obowiązkiem, o którym mowa w art. 13 ust. 1 i 2 Rozporządzenia nr 2016/679 informuję, że:

1. Administratorem Państwa danych osobowych jest Gmina Prusice,
2. Będziemy przetwarzać Państwa dane osobowe w ramach sporządzania miejscowego planu zagospodarowania przestrzennego na podstawie ustawy z dnia 27 marca 2003 r. o planowaniu i zagospodarowaniu przestrzennym,
3. We wszystkich sprawach związanych z przetwarzaniem Państwa danych osobowych oraz realizacją przysługujących Państwu praw możesz skontaktować się z Panią Iwoną Miszczuk.
4. Pełen zakres informacji na temat przetwarzania danych osobowych znajduje się na stronie internetowej oraz w siedzibie Administratora.

REKLAMA

Sport

Piast ponownie podzielił się punktami



FOT. MARCIN FOLMER - MKS PIAST ŻMIGRÓD

Piast Żmigród ponownie zremisował. W piątek, 9 października, w wyjazdowym spotkaniu z GKS-em Mirków padł wynik 1:1. Bramkę dla żmigrodzian zdobył Marcin Gołębiowski. To ponowny podział punktów Piasta po wcześniejszym remisie w Prochowicach.

GKS Mirków przed spotkaniem zajmował siódme miejsce w tabeli i pozostawał w kontakcie z czołówką. Choć w trzech z czterech poprzednich meczów ligowych poniósł porażki, wcześniej potrafił sprawić niespodziankę, odbierając punkty Lechii Dzierżoniów. Na uwagę zasługiwały również wysokie zwycięstwa z WKS-em Wierzbice (8:1) i Cementem Raciborowice (3:0).

Mirkowianie to rywal dobrze znany w Żmigrodzie. W kadrze GKS-u są zawodnicy z przeszłością w Piaście, a trener Paweł Ulatowski w przeszłości pracował jako asystent szkoleniowca pierwszej drużyny żmigrodzkiego klubu. W poprzednim sezonie Piast dwukrotnie pokonał GKS – 2:0 na wyjeździe i 1:0 u siebie. Zwyciężył również w sparingu rozegranym w okresie przygotowawczym, wygrywając 3:1.

Tym razem spotkanie zakończyło się remisem 1:1. Piast po raz kolejny podzielił się punktami z ligowym rywalem.

TN

Trzy gole seniorów, dramatyczna końcówka juniorów



FOT. FACEBOOK / KP BÓR OBORNIKI ŚLĄSKIE

KP Bór Oborniki Śląskie zdobył kolejne trzy punkty przed własną publicznością. W niedzielę, 11 października, oborniczanie pokonali KS WIWA Goszcz, potwierdzając dobrą dyspozycję w ligowych rozgrywkach. Gospodarze od początku spotkania narzucili rywalom swoje warunki, kontrolowali przebieg gry i trzykrotnie trafili do siatki.

Przed meczem zespół z Goszcza uchodził za niewygodnego przeciwnika. W poprzedniej kolejce zremisował 1:1 z Dolpaszem Skokowa, odbierając punkty jednej z czołowych drużyn ligi. Tym razem jednak Bór wykorzystał atut własnego boiska i nie pozwolił rywalom na powtórzenie takiego wyniku.

Powody do zadowolenia mieli również juniorzy młodsi Boru. W wyjazdowym spotkaniu z Pogonią Oleśnica przegrywali 1:2, ale odwrócili losy rywalizacji i zwyciężyli 3:2. Decydująca bramka padła w ostatniej akcji meczu. Dwa gole zdobył Piórko, a jedno trafienie dołożył Stawirej. Młodzi piłkarze wrócili więc z Oleśnicy z kompletem punktów po emocjonującej końcówce.

TN

Dwa gole w trzy minuty



FOT. FACEBOOK / MKS "ORZEŁ" PRUSICE

Derby gminy Prusice zakończyły się podziałem punktów. W sobotę, 10 października, w ramach 9. kolejki Decathlon A-klasy, grupy II, MKS Orzeł Prusice zremisował na wyjeździe ze Spartą Wszemirów 1:1. Obie bramki padły w drugiej połowie, w odstępie zaledwie trzech minut.

Pierwsza część spotkania należała do gospodarzy, którzy częściej zagrażali bramce rywali. W jednej z akcji trafili w słupek, a Dawid Wójcik nie wykorzystał rzutu karnego. Jedenastkę obronił kapitan Orła Maciej Kawalec. Do przerwy utrzymał się bezbramkowy remis.

Po zmianie stron gra się wyrównała. W 73. minucie prowadzenie gościom dał Bartosz Cieślikiewicz, który wykończył akcję po podaniu Dawida Molskiego. Sparta odpowiedziała już trzy minuty później. Jakub Adamczyk popisał się celnym strzałem z dystansu, trafiając w samo okienko bramki Orła.

W końcówce obie drużyny szukały zwycięskiego gola. Gospodarzy przed zdobyciem drugiej bramki powstrzymała poprzeczka. Wynik nie uległ już zmianie i derby zakończyły się remisem 1:1.

TN

eprasa.pl 06423b927f

ROZKŁAD GODZIN PRACY APTEK W POWIECIE TRZEBNICKIM:

TRZEBNICA

- **"POD BAZYLIKĄ"** ul. Kościelna 6
  pon. - pt. 8:00-19:00, soboty 8:00-15:00
- **"PANACEUM"** ul. Daszyńskiego 65
  – codziennie 7:00-22:00
  (także soboty, niedziele)
- **"LEGE ARTIS"**ul. Ks. W. Bochenka 49
  pon. - pt. 7:00-21:00, soboty 7:00-20:00
  niedziele 9:00-17:00
- **"LEGE ARTIS"** ul. Kościuszki 10
  pon - pt 7:00-20:00, soboty 7:30-15:30
- **"HERBENA"** ul. Prusicka 1
  pon. - pt. 8:00-20:00 soboty 8:00-15:00
- **APTEKA DOZ** ul. Św. Jadwigi 13
  pon. - pt. 8:00-19:00, soboty 8:00-14:00
- **"APTEKA PRZY RATUSZU"** ul. Obornicka 1
  pon. -pt. 8:00-19:00, soboty 8:00-14:00

OBORNIKI ŚLĄSKIE

- **"WRATISLAVIA IV"** ul. M. Skłodowskiej 1
  pon.-pt. 8:00-21:00 soboty 8:00-20:00
  niedziele 10:00-18:00
- **"WRATISLAVIA V"** ul. Trzebnicka 36
  pon. - pt. 8:00-20:00 soboty 8:00-15:00
- **"MATERIA MEDICA"** ul.Podzamcze 2A
  pon. - pt. 8:00-19:00, soboty 8:00-15:00
- **"MEDICAMENTUM"** ul.Dworcowa 62
  pon. -pt. 8:00-19:00, soboty 9:00-15:00
- **"VIOLA"** Pęgów, ul. Główna 81
  pon.-pt. 9:00-18:00, soboty 9:00-12:00

ŻMIGRÓD

- **"KONWALIA"** ul. Kościelna 7
  pon. - pt. 8:00-20:00 soboty 8:00-15:00
- **"ZAMKOWA"** ul. Zamkowa 24
  pon. -pt. 8:00-20:00, soboty 8:00-20:00
- **"ŻMIGRODZKA"** ul. Lipowa 1
  pon. -pt. 8:00-20:00, soboty 8:00-15:00
- **"MEDIQUA"** ul. Sportowa 24/lok.06
  pon. - pt. 8:00-20:00, soboty 8:00-15:00
- **"LEGE ARTIS"** ul. Kolejowa 9, lok.3
  pon. -pt. 8:00-20:00, soboty 8:00-16:00

PRUSICE

- **"W RYNKU"**, ul. Rynek 10
  pon. -pt. 8:00-19:00, soboty 8:00-14:00
- **"POD LWEM"** ul. Żmigrodzka 17
  pon. -pt. 8:00-18:30, soboty 8:00-14:00
- **"LAWENDOWA"**, Skokowa, ul. Wrocławska 9
  pon. -pt. 8:30-16:30, soboty 9:00-13:00

WISZNIA MAŁA

- **"LEŚNA"** ul. Wrocławska 2
  pon. -pt. 8:00-19:00, soboty 9:00-14:00

ZAWONIA

- **"MALWA"**, ul. Spacerowa 4
  pon. -pt. 8:00-17:00, soboty 9:00-12:00
- **"POD ZŁOTĄ WAGĄ"** ul. Milicka 1
  pon. -pt. 8:00-18:00, soboty 8:00-13:00

REKLAMA

Prywatne gabinety lekarskie

Trzebnica

GABINET USG

dr n. med. Tomasz Harań
Specjalista radiolog
Trzebnica, ul. Obornicka 41e (koło stadionu)
Rejestracja:
tel. 71 387 27 78, 605 175 050
Godziny przyjęć:
pon. i czw. 9:00-15:30,
wt. i śr.14:00-19:00

REKLAMA

DERMATOLOG

Irena Dudek -Zaborowska
specj. dermatolog – wenerolog
Trzebnica, ul. Wiosenna 26
- wizyty lekarskie na NFZ,
tel. 71/387-06-03
- prywatne konsultacje dermatologiczne,
tel. 669-070-396

- porady lekarskie, dermatoskopia, światłolecznictwo (AZS, łuszczyca), usuwanie brodawek i włókniaków (kriochirurgia), elektrokoagulacja

ZABIEGI LECZNICZO -KOSMETYCZNE

mgr Anna Binek
kosmetolog, podolog
Tel. 726-162-805

- pedicure leczniczy, pielęgnacja stopy cukrzycowej i zmienionych chorobowo płytek paznokciowych, usuwanie odcisków i modzeli, oczyszczanie i pielęgnacja twarzy, peelingi medyczne, itp.

www.dermed-kosmetyka.pl

REKLAMA

PSYCHIATRA

lek.med. Jolanta Czermak
TRZEBNICA, ul. Brama Trębaczy 5/1
NERWICE, STANY LĘKOWE, PSYCHOZY, UZALEŻNIENIA,
Leczenie farmakologiczne i psychoterapia rodzinna w podejściu Otwartego Dialogu
Gabinet czynny:
środa
również WIZYTY DOMOWE
Rejestracja: 604-160-491

REKLAMA

Prywatne gabinety lekarskie

Oborniki Śląskie



GABINET GINEKOLOGICZNY

Aleksandra Miturska
ginekolog - położnik,
Trzebnica,
ul. Adama Mickiewicza 1
tel. 71/312 - 05 - 60
pon., śr., pt.
w godz. 16.00-19.00

REKLAMA

PRYWATNY GABINET UROLOGICZNY

dr n. med. Patrik Forszt
Specjalista Urolog, FEBU
Choroby nerek, pęcherza prostaty, zaburzenia potencji
Gabinet czynny:
środa 15.30-18.00
Przychodnia Zdrój, ul. Kościuszki 10
tel. 577-130-827
USG NA MIEJSCU
www.forszt.pl

REKLAMA

PRYWATNY GABINET KARDIOLOGICZNY

KARDIOLOG
dr n.med. Jacek Orzeszko
USG serca, EKG
Przyjmuje we wtorki w godz. 15.00-18.00
REJESTRACJA
poniedziałek, piątek 17.00-20.00
TELEFON LUB SMS **693178669**
E-MAIL: JACORZ@WP.PL
NOWA LOKALIZACJA
TRZEBNICA, ul.Obrońców Pokoju 16/4

REKLAMA

PRYWATNY GABINET GINEKOLOGICZNY

GINEKOLOG-POŁOŻNIK
lek. med. Anna Orzeszko
USG, cytologia
Przyjmuje: w poniedziałki w godz. 15.30-18.00
czwartki i piątki w godz. 9.00-12.00
REJESTRACJA:
TELEFON LUB SMS 693178668
E-MAIL: JACORZ@WP.PL
NOWA LOKALIZACJA
TRZEBNICA, ul.Obrońców Pokoju 16/4

REKLAMA

VIMED PRAKTYKA LEKARSKA

Oborniki Śląskie
ul. M.C. Skłodowskiej 29 lok.V
Tel. 71/ 711-15-50
kom. 602-121-150
Rejestracja tel. pon.-pt. 14.00-21.00

PORADNIA GINEKOLOICZNO - POŁOŻNICZA
lek. med. Michał Maciejewski
lek. med. Sabina Molińska - Śmiatacz
dr n. med. Witold Skrzypek
lek. med. Małgorzata Sztajer-Marciniak

PORADNIA GINEKOLOGII ONKOLOGICZNEJ
lek. med. Michał Maciejewski

PRACOWNIA ECHOKARDIOGRAFII Płodowej
dr n. med. Małgorzata Raś

PORADNIA OTOLARYNGOLOGICZNA, AUDIOLOGICZNA, FONIATRYCZNA
dr n. med. Aleksandra Skrzypek

PORADNIA POŁOŻNEJ
mgr Dorota Pasierbska
mgr Katarzyna Żelazko

PORADNIA LAKTACYJNA
Szkoła RODZENIA
mgr Katarzyna Żelazko

REKLAMA

STOMATOLOGIA DLA RODZINY GABINET STOMATOLOGICZNY

OBORNIKI ŚLĄSKIE
ul. Łokietka 4/2

- **stomatologia zachowawcza**
- **protetyka**
- **radiowizjografia**

GABINET CZYNNY
pon.-pt. - 9.00-20.00;
sob. - 9.00-12.00
tel. 71/310-26-12

REKLAMA

PRYWATNY GABINET UROLOGICZNY

lek. Maciej Kobierski
specjalista urolog
- choroby nerek, pęcherza moczowego, prostaty, zaburzenia erekcji.
Wizyty we wtorki w godz. 16.00-18.00
Oborniki Śląskie
ul. Dworcowa 36 C
Rejestracja tel: 501-270-303.

REKLAMA



PRAKTYKA LARYNGOLOGICZNA OTOLARYNGOLOG

Dr nauk med. Piotr Pastuszek
choroby uszu, nosa, gardła i krtani
badania videoendoskopowe
zabiegi operacyjne
Trzebnica, ul. Kościuszki 10
Rejestracja, tel. 607 09 99 00

REKLAMA

NEO CENTRUM SŁUCHU

- **BEZPŁATNE BADANIA SŁUCHU**
- **APARATY SŁUCHOWE**
- **DYPLOMOWANY PROTETYK SŁUCHU Z 20-LETNIM DOŚWIADCZENIEM**
- Bezpłatne testowania i wypożyczenia
- Dofinansowania NFZ, PCPR, raty

TRZEBNICA, UL. W.WITOSA 2
pon.8-17; wt. śr. czw. 8-16; pt. 8-15
Tel. 71 740 50 12

REKLAMA



REKLAMA

KOMUNIKAT PAŃSTWOWEGO POWIATOWEGO INSPEKTORA SANITARNEGO W TRZEBNICY

Bezpłatne szczepienie przeciw HPV dla osób w wieku 18-26 lat

Państwowy Powiatowy Inspektor Sanitarny w Trzebnicy informuje, że od 1 października 2026 r. rozszerzono finansowanie szczepień przeciw wirusowi brodawczaka ludzkiego (HPV). Oprócz dzieci i młodzieży w wieku 9-14 lat, bezpłatne szczepienie mogą otrzymać również **osoby dorosłe w wieku od 18 do 26 lat.** Finansowanie tej grupy będzie obowiązywać **do 31 maja 2027 r.**

Ze względu m.in. na 8-miesięczny okres trwania Programu szczepienia należy rozpocząć w październiku albo w listopadzie 2026 r. aby zakończyć schemat 3-dawkowy do 31 maja 2027 r.

Szczepienia są realizowane szczepionką Cervarix.

Zapytaj w swojej przychodni o możliwość zaszczepienia.

Finansowanie potrwa do 31 maja 2027 r.

Szymon Klakočar
Państwowy Powiatowy Inspektor Sanitarny w Trzebnicy





REKLAMA

eprasa.pl 06423b927f

/gazeta.trzebnicka
www.nowagazeta.pl
NOWa gazeta trzebnicka
Nr 42 (1559) 15 – 21 X 2026
e-mail: redakcja@nowagazeta.pl
tel. interwencyjny: **71/387-21-31**

CENNIK OGŁOSZEŃ DROBNYCH

Cena zależy od kategorii, w której ogłoszenie będzie zamieszczone.

CENA OBEJMUJE OGŁOSZENIE ZE ZDJECIEM DO 50 SŁÓW.

NIERUCHOMOŚCI:
- SPRZEDAM - 25 zł
- KUPIĘ/WYNAJMĘ - 20 zł
- ZAMIENIĘ/CHCĘ WYNAJĄĆ - 15 zł

AUTO - MOTO
- SPRZEDAM/KUPIĘ/ZAMIENIĘ - 10 zł

RZECZY UŻYWANE
- SPRZEDAM/KUPIĘ/ZAMIENIĘ - 5 zł
- ODDAM ZA DARMO - 2,5 zł

RÓŻNE
- PRYWATNE - 5 zł
- FIRMOWE - 15 zł

KOMUNIKATY - 2,5 zł

NAUKA/ROZRYWKA/ZDROWIE - 10 zł

USŁUGI/DAM PRACĘ - 20 zł
- DLA OSÓB PRYWATNYCH - 10 zł

Dopłata za publikcję na stronie internetowej - 1,5 zł za tydzień

OGŁOSZENIA DROBNE DO AKTUALNEGO WYDANIA GAZETY PRZYJMOWANE SĄ DO WTORKU DO GODZ. 16^{00}

NIERUCHOMOŚCI

SPRZEDAM



Sprzedam lub wydzierżawię grunty orne nr działki ewidencyjnej 18/1 (RII), pow. 3,44 ha, obręb Kowale, gmina Oborniki Śląskie, powiat trzebnicki oraz sprzedam lub wydzierżawię grunty orne nr działki ewidencyjnej 19/3 (RII i RIII), powierzchnia 4,92 ha, obręb Kowale, gmina Oborniki Śląskie, powiat trzebnicki. Tel.697411149



Sprzedam grunty orne: numer działki ewidencyjnej 160/4, obręb Kuraszków, gm. Oborniki Śl., nr. działki ewidencyjnej 246/2, pow. 73 a, obręb Kuraszków, numer działki ewidencyjnej 160/2, pow. 3.53 ha, obręb Kuraszków, nr. działki 63/1, pow. 3.64 ha, nr. działki 61/1, pow. 1.31 ha, obręb Kowale, gm. Oborniki Śl. Tel.697411149

MAM DO WYNAJĘCIA

Mam do wynajęcia mieszkanie - kawalerka 38 mkw. w Sulisławicach, w budynku wolnostojącym, komfortowa, wyposażona, z miejscem parkingowym. Tel.71/387-03-04, 572435268



RZECZY UŻYWANE

SPRZEDAM



Sprzedam buty sportowe (do tenisa) Artengo, rozmiar 37, dł. wkładki 23,5 cm, stan bdb, mało używane. Tel.603629614



Sprzedam piękną sukienkę komunijną, rozm. 146/152. Sukienka wyprana, nieprasowana. Wymiary: długość 130 cm, szer pod pachami 37, w pasie też ok 37. Z tyłu lekko puściła na szwie (ok cm) do przeszycia czy zacerowania. Dodatkowo do sukienki dodaję bolerko, torebeczkę, piękny wianek i rękawiczki (w jednej urwana zaczepka na palec, do zszycia). Zachęcam do kupna. Cena za całość 120 zł. Tel.603629614

KUPIĘ

Kupię monety, zegarki, srebro, odznaczenia. Tel.725332771

RÓŻNE

Przyjmę ziemię do wyrównania terenu. Kałowice, gmina Zawonia. Tel.607200835

Kupię meldunek - Gmina Trzebnica - Gmina Zawonia. Tel.724849544

Kupię ciągniki, przyczepy i maszyny rolnicze. Tel.535135507

USŁUGI



TAPICER - dokładnie. Tel.604300278



REKLAMA

URZĄD PRACY

07.10.2026 r. - PUP Trzebnica OFERTY PRACY (od pracodawców lokalnych)

- Dekarz/cieśla (K/M) (Trzebnica)
- Doradca rolniczy (K/M) (Trzebnica)
- Elektryk (K/M) (Tarnowiec)
- Instalator/Monter systemów asekuracyjnych (K/M) (Trzebnica)
- Kasjer-sprzedawca (K/M) (Żmigród)
- Kasjer-sprzedawca (K/M) (Brzeg Dolny)
- Kelner (K/M) (Nowy Dwór)
- Kierowca pojazdu asenizacyjnego (K/M) (Trzebnica)
- Kierowca samochodu ciężarowego (K/M) (Wisznia Mała)
- Kierowca samochodu dostawczego (transport międzynarodowy (K/M) (Brzyków)
- Kierownik działu wodociągów (K/M) (Strzeszów)
- Kierownik sekcji oczyszczalni (K/M) (Trzebnica)
- Kucharz/Kucharka (K/M) (Pierwoszów)
- Lakiernik (K/M) (Budzicz)
- Ładowacz nieczystości stałych (K/M) (Trzebnica)
- Magazynier – montażysta (K/M) Trzebnica)
- Magazynier (K/M) (Oborniki Śląskie)
- Monter ogrodzeń (K/M) (Ludgierzowice)
- Monter sieci wodno-kanalizacyjnej (K/M) (Trzebnica)
- Nauczyciel j. niemieckiego (K/M) (Oborniki Śląskie)
- Nauczyciel matematyki 18/18 (K/M) (Trzebnica)
- Nauczyciel/Nauczycielka wychowania przedszkolnego 25/25 (K/M) (Oborniki Śląskie)
- Operator – CNC – frezer (K/M) (Trzebnica)
- Operator – CNC – tokarz (K/M) (Trzebnica)
- Operator produkcji wyrobów z metalu (K/M) (Wrocław)
- Operator maszyn i urządzeń utrzymania zieleni (K/M) (Strzeszów)
- Pomoc kuchenna (K/M) (Psary)
- Pomocniczy robotnik budowalny (K/M) (Wisznia Mała)
- Pomocnik stolarza (K/M) (Budzicz)
- Pracownik do obsługi ferm drobiu (K/M) (Żmigród)
- Pracownik ds. mycia i dezynfekcji kurników (K/M) (Żmigród)
- Pracownik gospodarczy (K/M) (Trzebnica)
- Pracownik ogólnobudowlany (K/M) (Piotrkowice)
- Pracownik produkcji (K/M) (Skokowa)
- Referent ds. gospodarki ściekowej (K/M) (Trzebnica)
- Specjalista ds. kluczowych klientów (key account manager) (K/M) (Trzebnica)
- Stolarz (K/M) (Budzicz)
- Ślusarz - spawacz (K/M) (Trzebnica)
- Ślusarz - spawacz (K/M) (Ludgierzowice)
- Technik kontroli jakości (K/M) (Prusice)
- Technik utrzymania ruchu - elektryk (K/M) (Prusice)



REKLAMA



REKLAMA



REKLAMA

eprasa.pl 06423b927f

SKUP ZŁOMU

TRZEBNICA, ul. Milicka 32
tel. 71 312 05 03

SKUPUJEMY:
- złom stalowy
- metale kolorowe
- akumulatory
- karton i makulaturę
- folię bezbarwną

Waga najazdowa 50 ton

Atrakcyjne ceny!

Masz złom, zadzwoń, podstawimy kontener **- transport gratis!** Podstawiamy również kontenery na gruz i odpady budowlane

Czynne:
pn-pt od 8:00 do16:00
sob od 8:00 do 13:00

REKLAMA

AGRITO®
SKUP I SPRZEDAŻ ZBÓŻ

Topola Wielka ul. Gajowa 18
63-421 PRZYGODZICE

DZIAŁ HANDLOWY
tel. 62 720 45 84, 690 308 358, 500 072 080

Nowy właściciel OBIEKTU W SŁAWOSZOWICACH
ul. Kolejowa 21,
56-300 SŁAWOSZOWICE

tel. 509 440 443, 71 384 01 53

SKUP - SPRZEDAŻ

kukurydzy mokrej, suchej, zbóż i rzepaku
Kontraktacja kukurydzy, zbóż i rzepaku

- SZYBKA PŁATNOŚĆ
- MOŻLIWOŚĆ ODBIORU
- USŁUGA SUSZENIA
- USŁUGA MAGAZYNOWANIA

Ponadto w OBIEKCIE SŁAWOSZOWICE prowadzimy sprzedaż pasz

ZAPRASZAMY DO WSPÓŁPRACY

REKLAMA

ZŁOMOWANIE POJAZDÓW
OSOBOWYCH, BUSÓW, CIĘŻAROWYCH ORAZ SPRZĘTU ROLNICZEGO
ZAŚWIADCZENIA DO WYREJESTROWANIA
WŁASNY TRANSPORT AUTOLAWETĄ

MACII
Stacja demontażu pojazdów
Czarkowo 19
64-125 Poniec
tel. 733 70 70 70

REKLAMA

PASZE DLA ZWIERZĄT HODOWLANYCH
(kury, kaczki, gęsi, króliki, gołębie, ptaki)
Tartak na krzyżówce
-Głuchów Górny 1
695 934 148
663 693 820

REKLAMA

USŁUGI KURIERSKIE
Z nami nadasz lub odbierzesz przesyłki
- od koperty do palety
- niestandardowe
- międzynarodowe

TARTAK NA KRZYŻÓWCE - GŁUCHÓW GÓRNY -
Tel. 576 669 665, 695 934 148

REKLAMA

WĘGIEL EKOGROSZEK
PELLET EKOMIAŁ
KOKS BRYKIET
ORAZ
DREWNO KOMINKOWE I OPAŁOWE
Tartak na krzyżówce-GŁUCHÓW GÓRNY
Tel. 695 934 148, 663 693 820

REKLAMA

Wypadek pod Wszemirowem.

Śmigłowiec zabrał nieprzytomnego kierowcę

9 października na drodze wojewódzkiej 359 w Wszemirowie doszło do zderzenia samochodu osobowego z ciężarówką. Jeden z poszkodowanych został zabrany do szpitala śmigłowcem.

Ratownicy musieli użyć narzędzi hydraulicznych, aby wydobyć nieprzytomnego i uwięzionego w pojeździe kierowcę samochodu osobowego. Pozostałym uczestnikom zdarzenia udzielono kwalifikowanej pierwszej pomocy: kierowcy ciężarówki wsparcia psychicznego, a pasażerowi osobówki opatrzono krwawiące otarcie głowy.

Na miejsce przyjechał zespół ratownictwa medycznego, a nieprzytomny kierowca wymagał transportu śmigłowcem LPR. Strażacy przygotowali i zabezpieczyli lądowisko, a następnie pomogli w transporcie poszkodowanego na pokład maszyny.

Policja na czas działań wstrzymała ruch kołowy w obu kierunkach drogi. Strażacy wspierali funkcjonariuszy w kierowaniu ruchem, uprzątnęli z jezdni elementy karoserii i posypali sorbentem plamy płynów eksploatacyjnych. Na miejscu, zabezpieczając uszkodzone pojazdy do czasu zakończenia czynności dochodzeniowo-śledczych, pozostały patrol Policji oraz zastępy OSP Prusice i OSP Pawłów Trzebnicki.

Działania pięciu zastępów trwały pięć godzin.


FOT. KP PSP TRZEBNICA

kd

Co? Gdzie? Kiedy?

Trzebnica

RODZINNY TRENING REAGOWANIA

17 października na Placu przed Bazyliką w Trzebnicy odbędzie się Rodzinny Trening Reagowania na sygnały alarmowe i komunikaty ostrzegawcze. **W planie** m.in.: prezentacja sygnałów, jak wybrać bezpieczne miejsca, o alertach RCB, procedury szkolne, plan rodzinny. Wydarzenie potrwa w godz. 13:00-16:00.

Oborniki Śląskie

PIKNIK CHARYTATYWNY

17 października na Placu Targowym w Obornikach Śl. odbędzie się Piknik Charytatywny dla Małych Wojowników. Wydarzenie potrwa w godz. 14:00-20:00. **W programie** m.in. koncerty, różnorodne warsztaty, czy atrakcje motoryzacyjne i dla dzieci. Cały dochód z wydarzenia zostanie przeznaczony na leczenie Jasia i Bartusia. **WIĘCEJ SZCZEGÓŁÓW NA STR. 9**

PIKNIK RODZINNY

18 października na terenie Campingu „TRAMP" w Obornikach Śląskich odbędzie się Piknik Rodzinny. **W planie** m.in.: kreatywne warsztaty jesienne, sportowe atrakcje, ognisko, rodzinne zabawy. Start o godz. 15:00.

ZIELEŃ W RĘKACH MIESZKAŃCÓW

21 października odbędzie się akcja wspólnego sadzenia roślin i krzewów na terenach objętych rewitalizacją w Obornikach Śląskich. Wyznaczono dwie lokalizacje: skwerek przy Urzędzie Miejskim oraz teren przy stawie przy ul. Wyszyńskiego. Start w obu miejscach o godz. 16:00.

Żmigród

KRAJOWY TRENING RODZINNY

17 października na rynku z Żmigrodzie odbędzie się Krajowy Trening Rodzinny nt. obrony ludności i obrony cywilnej. Wydarzenie potrwa w godz. 10:00-14:00. W programie treningu m.in. jak opracować plan rodzinny, jak udzielać podstawowej pomocy przedmedycznej, czy jak rozpalić ognisko bez zapałek.

„PODRÓŻ Z CHOROBĄ"

25 października w ZPK w Żmigrodzie odbędzie się XVI Żmigrodzka Konferencja Onkologiczna „Podróż z chorobą".

Program:

15:00–15:15 – Rejestracja uczestników

15:15–15:30 – Otwarcie konferencji

15:30–16:00 – „Rak piersi 2010–2026. Od jednej choroby do leczenia szytego na miarę"

16:00–16:25 – „Nie musisz znać właściwych słów. Musisz umieć zostać – pierwsza pomoc emocjonalna w sytuacji straty"

16:25–16:45 – „Czy talerz może być częścią terapii? – O żywieniu, które pomaga chronić przed niedożywieniem w chorobie onkologicznej"

16:45–17:00 – Przerwa na kawę i poczęstunek

17:00–17:30 – „Elastyczny umysł, odporne ciało – Mindfulness i joga jako narzędzie budowania rezyliencji"

17:30–17:50 – „Kobiece oddychanie"

17:50–18:00 – Z pamiętnika pacjentki

18:00 – ks. Tomasz Dulski

18:20 – Zakończenie konferencji i występy artystyczne

Prusice

SENIORZY MAJĄ MOC

W **październiku** odbędą się wydarzenia dla seniorów.

Program:

* 16 października, godz. 17:00, GOKiS - Kino Seniora: „Teściowie 3". **Udział** w wydarzeniach jest **bezpłatny**.

KRAJOWY TRENING RODZINNY

17 października na hali sportowej SP im. Henryka Sienkiewicza w Prusicach odbędzie się Krajowy Trening Rodzinny. Wydarzenie odbędzie się w godz. 10:00-14:00. W programie treningu m.in. jak wyznaczać bezpieczne miejsce, pakiety uczniowskie, tworzenie rodzinnego planu.

„ZDROWIE ZACZYNA SIĘ W TWOJEJ GŁOWIE"

Październik w Gminie Prusice odbywa się pod znakiem zdrowia psychicznego. Z tej okazji zaplanowano cykl „Zdrowie zaczyna się w Twojej głowie". Wydarzenia skierowane będą do seniorów, rodziców, dzieci, młodzieży i dorosłych.

Program:

* 19 października, godz. 19:00, GOKiS - Kino Kobiet, rozmowa o słuchaniu bliskich oraz film „Dźwięki Miłości"

* 28 października, godz. 17:30, GOKiS - bezpłatny warsztat dla rodziców z psychologiem: „Między troską o dziecko a troską o siebie"

GMINNA BIESIADA SENIORA

25 października w GOKiS w Prusicach odbędzie się II Gminna Integracyjna Biesiada Seniora „Pod Trzema Wieżami". Na scenie wystąpi Oxforduo. Start o godz. 15:00. **Wstęp bezpłatny.**

Wisznia Mała

WARSZTATY WSPIERANIA DOBROSTANU SENIORÓW

20 października w świetlicy wiejskiej w Krzyżanowicach odbędą się Warsztaty Wspierania Dobrostanu Seniorów. Wydarzenie potrwa w godz. 15:00-18:00. **Udział bezpłatny.** Liczba miejsc **ograniczona. Zapisy:** sołtys, tel. 600-965-681

KONCERT MUZYKI KAMERALNEJ I ORGANOWEJ

25 października w Kościele pw. Śpw. Podwyższenia Krzyża Świętego w Strzeszowie odbędzie się I Koncert Muzyki Kameralnej i Organowej w Strzeszowie. Wydarzenie odbędzie się w ramach XXIX Międzynarodowego Festiwalu Muzyki Kameralnej i Organowej. Na scenie wystąpi Trio Kameralne. Rozpoczęcie o godz. 18:00. **Wstęp wolny.**

Zawonia

„DZIADY II OBRZĘD"

16 października w GOK w Zawoni odbędzie się spektakl „Dziady II Obrzęd". Wydarzenie skierowane jest do widzów w każdym wieku - również na scenie spotkają się różne pokolenia. Start o godz. 18:00.

MAREK PIEKARCZYK „AKUSTYCZNIE I KLASYCZNIE"

17 października w GOK w Zawoni odbędzie się koncert Marka Piekarczyka pod hasłem „Akustycznie i klasycznie". Mocny głos artysty połączy się z gitarą, cajonem i kwartetem smyczkowym. Start wydarzenia o godz. 17:00. **Wydarzenie bezpłatne.** Ilość miejsc **ograniczona**. Obowiązują **zapisy:** tel. 71 312 81 18

ANTONIO VIVALDI „CZTERY PORY ROKU"

18 października w Kościele pw. Najświętszego Serca Pana Jezusa w Czeszowie odbędzie się koncert Antonio Vivaldi „Cztery Pory Roku". Wydarzenie odbędzie się w ramach XXIX Międzynarodowego Festiwalu Muzyki Kameralnej i Organowej. Rozpoczęcie o godz. 13:30. **Wstęp wolny.**

PIKNIK - OTWARCIE CYKLOSTRADY

24 października odbędzie się piknik z okazji otwarcia cyklostrady. Świętowanie rozpocznie się o godz. 12:00 przy Biedronce w Zawoni. Następnie nastąpi wspólny przejazd trasą w kierunku Pstrzejowic, gdzie odbędzie się piknik.

W programie m.in.:

* pokaz akrobacji rowerowych - gwiazda wydarzenia: Piotr Bielak - jeden z najbardziej znanych polskich akrobatów rowerych, uczestnik Mam Talent

* gry, zabawy i konkursy z wartościowymi nagrodami

* strefa gastro

opr.red

eprasa.pl 06423b927f

WOJEWÓDZTWO DOLNOŚLĄSKIE

Wiadomości z regionu

DOLNY ŚLĄSK

PARTNER STRONY: URZĄD MARSZAŁKOWSKI WOJEWÓDZTWA DOLNOŚLĄSKIEGO

Nie do opowiedzenia. Do zobaczenia!

Dolny Śląsk świętuje w Wałbrzychu

Samorząd Województwa Dolnośląskiego zaprasza mieszkańców regionu do wspólnego świętowania. W sobotę, 17 października, spotykamy się na wałbrzyskim Rynku, gdzie na wszystkich uczestników czekać będzie to, co w Dolnym Śląsku najlepsze - regionalne smaki, rodzinne atrakcje, muzyka, konkursy, warsztaty i gra terenowa.

Wałbrzych - miejsce z charakterem, w którym górskie szlaki spotykają się ze śladami przemysłowej przeszłości. To miasto białego oraz czarnego złota czyli porcelany i węgla, którego historię można poznać w dawnej kopalni, będącej dziś jednym z najważniejszych centrów kultury regionu. To właśnie tutaj spotkamy się na tegorocznym Święcie Województwa.

- *Serdecznie zapraszam wszystkich do wspólnego świętowania. Chcemy pokazać mieszkańcom, że nie trzeba daleko wyjeżdżać, żeby przeżyć ciekawą rodzinną przygodę. W tym roku spotkamy się w Wałbrzychu - mieście, które jest doskonałym punktem wyjścia do odkrywania Dolnego Śląska* - mówi **marszałek Paweł Gancarz.**

Cały Dolny Śląsk na wałbrzyskim Rynku

W wydarzeniu weźmie udział około 65 podmiotów, w tym ponad 40 partnerów prezentujących atrakcje turystyczne i ofertę różnych części regionu. Będzie można poznać miejsca, które warto odwiedzić podczas kolejnych rodzinnych wyjazdów, odkryć nowe trasy piesze i rowerowe, zajrzeć do dolnośląskich podziemi, poznać zamki i pałace oraz sprawdzić, co ciekawego dzieje się w poszczególnych miastach i miejscowościach.

Nie zabraknie także strefy gastronomicznej z Dolnośląskimi Produktami Regionalnymi. Na scenie zaplanowano liczne konkursy, w których będzie można wygrać m.in. regionalne gadżety i bilety do atrakcji turystycznych.

Jednym z najważniejszych punktów programu będzie rodzinna gra terenowa „Zgrany Dolny Śląsk". Uczestnicy ruszą pomiędzy wyznaczonymi punktami, gdzie czekać będą pytania, zagadki i zadania związane z regionem. Do gry można zapisać się wcześniej, ale organizatorzy przewidują również możliwość dołączenia do zabawy już podczas wydarzenia.

Oficjalne otwarcie Święta zaplanowano na godzinie 13.30, a już o 14.00 gospodarz miasta - prezydent Roman Szełemej zabierze chętnych na spacer po Wałbrzychu. Wieczorem przyjdzie czas na muzykę - na wałbrzyskim Rynku wystąpi De Mono, a po koncercie rozpocznie się potańcówka z DJ-em.

Warto zaznaczyć, ze do Wałbrzycha warto przyjechać pociągiem. Koleje Dolnośląskie przygotowały specjalną ofertę - bilet na przejazd „tam i z powrotem" będzie kosztował tyle, co bilet w jedną stronę. To dodatkowy argument, by tego dnia zostawić samochód i wybrać kolej.

Wałbrzych zaprasza

Tegoroczny gospodarz święta jest miejscem, w którym historia spotyka się z przygodą. Wałbrzych to miasto związane z górnictwem i porcelaną, ale także brama do Gór Wałbrzyskich. To tutaj znajduje się Stara Kopalnia, a nad miastem góruje Zamek Książ. Z Wałbrzychem związane są również legendy o podziemiach i słynnym złotym pociągu.

Dlatego właśnie miasto będzie idealną sceną dla święta, którego jednym z celów jest zachęcenie mieszkańców do odkrywania własnego regionu.

Świętujemy cały weekend

Wydarzenia towarzyszące rozpoczną się już 16 października o godz. 18.00. Na Placu Magistrackim przed wałbrzyskim Ratuszem odbędzie się jesienne kino plenerowe. Dzięki współpracy z Dolnośląskim Centrum Filmowym mieszkańcy obejrzą rodzinny film „O psie, który jeździł koleją 2". Organizatorzy przygotują leżaki, ciepłe koce, popcorn i rozgrzewającą herbatę.

Z kolei dzień po głównych obchodach - w niedzielę 18 października o godz. 11.00 - świętowanie przeniesie się do Szczawna-Zdroju. W Parku Zdrojowym odbędzie się plenerowa joga - propozycja dla tych, którzy niedzielę chcą rozpocząć spokojnie i aktywnie.

Oficjalnie o Święcie

17 października odbędzie się również Uroczysta Sesja Sejmiku Województwa Dolnośląskiego. W programie znalazły się wystąpienia przedstawicieli władz regionu i Wałbrzycha, oprawa muzyczna w wykonaniu kwartetu Filharmonii Sudeckiej oraz ceremonie wręczenia najważniejszych wojewódzkich wyróżnień.

Podczas sesji wręczone zostaną m.in. tytuły Honorowego Obywatela Dolnego Śląska CIVI HONORARIO, Dolnośląskie Nagrody Kulturalne SILESIA, Nagrody Marszałka „Za szczególne osiągnięcia dla regionu" oraz Odznaki Honorowe „Zasłużony dla Województwa Dolnośląskiego".

Wśród laureatów tegorocznych Nagród Marszałka znaleźli się wybitni siatkarze Krzysztof Ignaczak, Jakub Popiwczak i Aleksander Śliwka. Nagrody SILESIA otrzymają m.in. Filharmonia Sudecka, Teresa Kępowicz, Jarosław Broda, przedstawiciele Akademii Sztuk Pięknych oraz Zespół Folklorystyczny „Marzenie".

- *Święto Województwa Dolnośląskiego to coś więcej niż dzień w kalendarzu. To chwila, w której przypominamy sobie, że niezależnie od tego, czy mieszkamy we Wrocławiu, Głogowie, Jeleniej Górze, Legnicy czy w najmniejszej dolnośląskiej miejscowości, tworzymy jedną, regionalną wspólnotę* - mówi **Jerzy Pokój, Przewodniczący Sejmiku Województwa Dolnośląskiego.**

Święto Województwa Dolnośląskiego obchodzimy od 2009 roku, nawiązując do dnia św. Jadwigi Śląskiej - patronki naszego regionu. Tegoroczna, XVI edycja będzie okazją, by spotkać się w Wałbrzychu, spędzić czas z bliskimi i przekonać się, jak wiele Dolny Śląsk ma do zaoferowania.

Zachęcamy aby 17 października zajrzeć na wałbrzyski Rynek - może właśnie tam znajdziemy pomysł na kolejną rodzinną wyprawę. Bo najlepsze historie z Dolnego Śląska dopiero czekają, żeby je razem odkryć.

TS



Marszałek Paweł Gancarz.

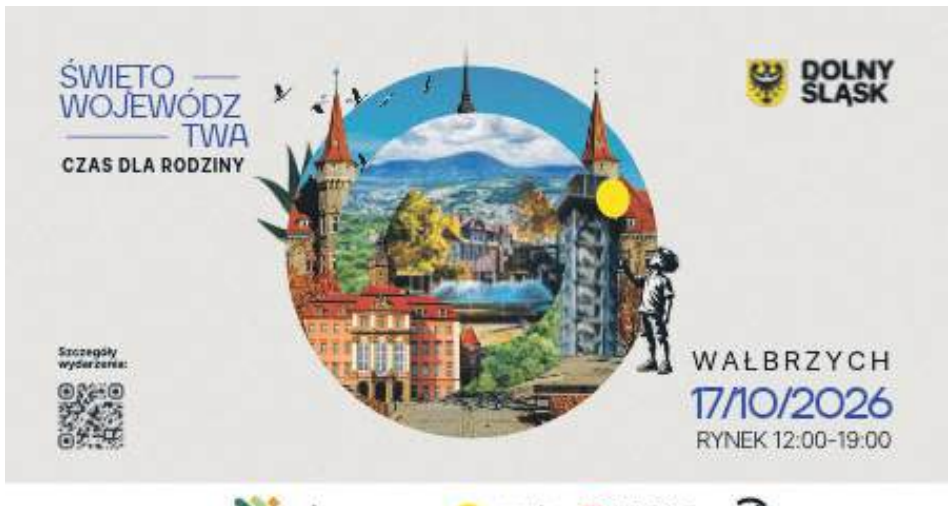



eprasa.pl 06423b927f