Reklama

OPTOMETRYSTA
BADANIE WZROKU
501 713 717
EXPRESS OPTYK • obok NETTO

100% POLSKIEGO KAPITAŁU

Tygodnik Tucholski

tygodnik.pl

ISSN 1234-6314

nr 21 (1786) 28 maja 2026

cena 5,50 zł (w tym 5% VAT)

„Milczące dzwony" wieży kościelnej w Rudzkim Moście



Manifestacja przed sądem, ale wcześniej...

WYROK! Co dalej z dzwonami?



Fot. (pp)

Tak jak zapowiedzieli, parafianie z Rudzkiego Mostu w poniedziałek wieczorem (25 maja) pojawili się przed siedzibą Sądu Rejonowego w Tucholi, w którym trwa postępowanie dotyczące dzwonów w wieży kościelnej. Jednak co najciekawsze w piątek (22 maja), a więc akurat dzień po ukazaniu się naszego pierwszego artykułu, tucholski sąd wydał wyrok, który daje możliwość działania najmniejszego z dzwonów. Jednym z punktów wyroku jest... zapłata przez parafię zadośćuczynienia protestującemu wcześniej mieszkańcowi Rudzkiego Mostu w wysokości 30 tys. zł.

Str. 2-3

Cekcyn. Laurka i kwiaty. Wszyscy chwalą, ale martwią się o demografię — Str. 6

Od czerwca w gminie Śliwice mieszkańcy zapłacą za śmieci o 10 zł więcej! — Str. 7

Co z budynkami po likwidacji szkół w Kiełpinie i Stobnie? Pierwsza propozycja trafiła na biurko burmistrza — Str. 8

Radni jednym głosem za wójt Jastak. A na debatę przyszedł... były wójt — Str. 10

TERAPIA SZOKOWA



Fot. (aw)

Str. 12-13

Uczniowie z gminnych szkół jeżdżą na TIPOK, gdzie uczą się, jak segregować odpady.

Reklama

GRUPA psb
MRÓWKA
POLSKIE SKLEPY
BYSEWO
HURTOWNIA BUDOWLANA
Tuchola
ul. Warszawska 21
CENA Z APLIKACJĄ
299 zł
KOSA SPALINOWA
VERTEX 3KM
Pobierz aplikację!

9 771234 631605
indeks 367915

eprasa.pl 06d5d18a5f

„Milczące dzwony” wieży kościelnej w Rudzkim Moście

Manifestacja przed sądem, ale wcześniej...
WYROK! Co dalej z dzwonami?

Tak jak zapowiedzieli, parafianie z Rudzkiego Mostu w poniedziałek wieczorem (25 maja) pojawili się przed siedzibą Sądu Rejonowego w Tucholi, w którym trwa postępowanie dotyczące dzwonów w wieży kościelnej. Jednak co najciekawsze w piątek (22 maja), a więc akurat dzień po ukazaniu się naszego pierwszego artykułu, tucholski sąd wydał wyrok, który daje możliwość działania najmniejszego z dzwonów. Jednym z punktów wyroku jest... zapłata przez parafię zadośćuczynienia protestującemu wcześniej mieszkańcowi Rudzkiego Mostu w wysokości 30 tys. zł.



Poniedziałkowa manifestacja miała pokojowy charakter, to jedyne transparenty, które jej towarzyszyły. Zgromadzenie było też zabezpieczane przez tucholską policję.

Tydzień temu opublikowaliśmy artykuł dotyczący kościelnych dzwonów Parafii pw. Opatrzności Bożej w Tucholi Rudzkim Moście. W poniedziałek (18 maja) proboszcz **Wiesław Herold** zgłosił się do „Tygodnika” z płatnym ogłoszeniem, w którym – ku naszemu zaskoczeniu – postanowił zaprosić wszystkich chętnych na manifestację przed siedzibę Sądu Rejonowego w Tucholi. Trwa w nim postępowanie dotyczące włączania dzwonów, co zostało wcześniej oprotestowane ze względu na przekraczanie norm hałasu. Na naszych łamach obszernie wypowiedział się tydzień temu najbliższy sąsiad wieży kościelnej, który ponad 10 lat temu zaczął pierwsze interwencje w opisywanej sprawie. **Waldemar Piotrowski** (zgodził się na publikację imienia i nazwiska w „Tygodniku Tucholskim”) z Rudzkiego Mostu zaznaczył, że jest głosem dużej grupy mieszkańców, a jego zainteresowanie dzwonami zaczęło się, gdy postanowił startować w wyborach samorządowych i wypytywał ludzi z Rudzkiego Mostu o palące ich problemy. Podkreślił, że część osiedla powstała wcześniej niż sama wieża (stary, mniejszy kościół był pierwszy). Oświadczył, że dysponuje opiniami czterech różnych podmiotów, które jasno wskazują, że dzwony w Rudzkim Moście przekraczają normy hałasu. Długa – najpierw mediacyjna – ale potem już administracyjna droga, jakiej podjął się Tucholanin, skończyła się pozwaniem parafii. Stąd sprawa w sądzie.

Proboszcz komentował natomiast, że parafia w Rudzkim Moście jest skrzywdzona na tle wszystkich innych, nie tylko tych w Tucholi. Poddawał pod wątpliwość opinię biegłej, która zajmowała się mierzeniem hałasu. Kancelaria reprezentująca księdza zanegowała wręcz tę opinię, przekazując takie stanowisko do sądu. Wiesław Herold wspominał również, że proponowanych wcześniej polubownych rozwiązań (dotyczących czasowego ograniczenia pracy dzwonów) nie mógł spełnić, bo naraził je na poważną awarię. Na naszych łamach głos zabrali także mieszkańcy, którzy złożyli się na zakup dzwonów 2 razy po 50 tys. zł. Mieli już dość trwającej latami sprawy. Jeden z nich – **Kazimierz Cisewski** – był zdania, że jeśli temat nie zakończy się konstruktywnie, dzwony należy sprzedać. A pieniądze przeznaczyć na inne potrzeby parafii i Kościoła.

Wyrok zapadł w piątek. Jak często może bić najmniejszy dzwon?

Okazuje się, że dokładnie dzień po ukazaniu się ubiegłotygodniowego artykułu, w piątek 22 maja, sędzia Sądu Rejonowego w Tucholi **Marcin Dobies** wydał wyrok dotyczący sprawy – podczas posiedzenia niejawnego.

Sąd w znacznej części, ale nie w całości, uwzględnił roszczenia Waldemara Piotrowskiego. W pewnym stopniu usatysfakcjonowana może być parafia. W wieży kościelnej są trzy dzwony. Sąd utrzymał zakaz używania dwóch największych. Jednocześnie zezwolił na korzystanie z najmniejszego: 2 razy dziennie po 2 minuty, w godzinach 6:00-22:00, a 3 razy dziennie w niedzielę i święta. W Boże Narodzenie i Wigilię Paschalną Wielkiej Soboty użycie najmniejszego dzwonu będzie możliwe także w porze nocnej – jednokrotnie. Najpierw jednak parafia musi tak skonfigurować całą instalację, aby technicznie miała możliwość bicia przez dwie minut, a nie dłużej. Przypomnijmy, proboszcz twierdzi, że dzwony powinny bić nie krócej niż trzy minuty, aby nie ulegały awarii.

Radca prawny Piotrowskiego twierdzi, że artykuł i zapowiedź manifestacji mogły wpłynąć na decyzję sądu

Pierwszy artykuł dotyczący „milczących dzwonów” wzbudził powszechne zainteresowanie. Sprawa jest od dłuższego czasu tajemnicą poliszynela, ale dopiero teraz – za pośrednictwem „Tygodnika Tucholskiego” – ujrzała światło dzienne. Po ukazaniu się artykułu skontaktowała się z nami kancelaria radcy prawnego reprezentująca Waldemara Piotrowskiego, który wypowiadał się u nas tydzień temu. Radca **Tomasz Mrozek Gliszczyński** jest zdania, że zarówno nasz artykuł, jak i zapowiedź manifestacji przed budynkiem sądu, były próbami wpłynięcia na rozstrzygnięcie, gdyż stało się to na końcowym etapie postępowania przed sądem pierwszej instancji, tuż przed wydaniem wyroku. I to – jak ocenia radca – w sytuacji, gdy materiał dowodowy zgromadzony w sprawie nie był sprzyjający stanowisku parafii. Ostatecznie pełnomocnik protestującego Tucholanina uważa, że artykuł mógł mieć nawet wpływ na rozstrzygnięcie sądu, które zapadło dzień po publikacji materiału.

– [...] i w części uwzględniło stanowisko parafii, pomimo jednoznacznej opinii biegłej – komentuje mecenas Tomasz Mrozek Gliszczyński, mając na myśli opinię wskazującą przekroczenia norm hałasu przez kościelne dzwony. Radca neguje też jedną z informacji podaną w artykule przez samego proboszcza. Chodzi o jego oświadczenie, jakoby nie doczekał się uzasadnienia postanowienia z tucholskiego sądu o zabezpieczeniu roszczenia (w praktyce wyłączenia dzwonów na czas trwania postępowania).

– Postanowienie zostało doręczone parafii. Wbrew twierdzeniom proboszcza otrzymał też na swój wniosek uzasadnienie tego postanowienia. Co więcej, złożył na nie zażalenie, tyle tylko, że po terminie, co skutkowało jego odrzuceniem – twierdzi pełnomocnik Waldemara Piotrowskiego.

Kult czy nie kult? Odrębne stanowiska dotyczące znaczenia dzwonów

Przypomnijmy: ksiądz Herold, jak i kancelaria, która go reprezentuje, są zdania, że używanie dzwonów kościelnych, np. jako informowanie o mszy, jest nieodłącznym elementem kultu religijnego. Z tym nie zgadza się pełnomocnik Piotrowskiego. „Sprawowanie kultu religijnego oznacza prowadzenie nabożeństw, wykonywanie czynności liturgicznych. Jest to normalne, codzienne funkcjonowanie Kościoła, odprawianie codziennych nabożeństw nie ma charakteru uroczystości i imprez. Wyjątek, o jakim mowa w przepisie art. 156 ust. 2 prawa ochrony środowiska nie odnosi się do czynności, które ze sprawowaniem tego kultu nie są związane. Bicie dzwonów ma charakter zwyczajowy, wywodzi się z okresu, kiedy wierni nie posiadali zegarków i w ten sposób można było wiernych zwoływać na nabożeństwa. Taki był zresztą cel używania dzwonów – komunikacja ze społeczeństwem [...]. Dziś w dobie mocno rozwiniętej komunikacji społecznej i zupełnie innych relacjach społecznych, bicie dzwonów jest raczej symbolem niż potrzebą. Na pewno nie jest natomiast realizowaniem kultu religijnego [...] ” – w taki sposób tę kwestię wyłożył sądowi pełnomocnik.



Spotkanie pod Sądem Rejonowym w Tucholi miało charakter manifestacji. Poprowadził je proboszcz parafii w Rudzkim Moście Wiesław Herold.

Zgubiono portfel z dokumentami

W poniedziałek 18 maja w Tucholi zgubiono portfel. Uczciwego znalazcę właściciel prosi o zwrot dokumentów. Przewidziane jest wynagrodzenie. Kontakt pod numerem telefonu 505-435-513.

(red.)

Reklama, ogłoszenie płatne

SKŁAD WĘGLA
- ekogroszek
- groszek
- orzech
- kostka
Tuchola, Bysław, Cekcyn, Gostycyn
Stal żebrowana (pręt)
Nawozy
609 068 202

TARTAK WUTKOWSKI
- tarcica iglasta sucha – sosna, modrzew
- tarcica liściasta sucha – dąb, brzoza, buk, olcha, jesion
- więźby dachowe
- deski szalunkowe 25 mm
- łaty 6x4, kontrłaty 6x2,5
- tarcica strugana/podbitki/deski tarasowe
- impregnacja zanurzeniowa/ciśnieniowa

DREWNO CERTYFIKOWANE
ŚLIWICE, ul. Starogardzka 45, tel./fax 52 334 00 93
www.tartakwutkowski.pl e-mail: biuro@tartakwutkowski.pl

ZATRUDNIMY
pracowników
do pracy w Niemczech
w ogrodnictwie
Nie wymagamy znajomości j. niemieckiego
Kontakt telefoniczny od poniedziałku do piątku w godz. od 9:00 do 13:00
663-626-877

eprasa.pl 06d5d18a5f

Wnosili o 30 tys. zł zadośćuczynienia. Sąd się z tym zgodził

Trzeba dodać, że oprócz roszczeń dotyczących samej działalności dzwonów, strona powodowa wniosła o zapłatę 30 tys. zł zadośćuczynienia, bo pozywający przez 9 lat znosił hałas, podejmował bezowocne próby porozumienia, ale – tak jak teraz oświadcza nam jego pełnomocnik – spotykał się z lekceważeniem. Narazić go to miało na „długotrwałe zdenerwowanie".

W wyroku z 22 maja sąd zasądził wypłatę zadośćuczynienia na rzecz mieszkańca Rudzkiego Mostu przez parafię i to właśnie w wysokości 30 tys. zł. Z wyroku dowiadujemy się dodatkowo, że parafia musi zapłacić niespełna 6 tys. zł kosztów procesu i ok. 2,5 tys. zł pozostałych kosztów sądowych, w tym wynagrodzenie biegłego. Parafia może odwołać się od takiego werdyktu.

Jak radca prawy reprezentujący Waldemara Piotrowskiego zapatruje się na piątkowy wyrok?

– Wniosę o sporządzenie uzasadnienia wyroku. Po uzyskaniu uzasadnienia mój klient podejmie decyzję, czy zgadza się z treścią rozstrzygnięcia, czy też będzie chciał apelować i w jakim zakresie – odpowiada nam Tomasz Mrozek Gliszczyński i raz jeszcze przypomina:

– Zarówno w postępowaniu administracyjnym, jak i postępowaniu cywilnym opinie biegłych wskazują na znaczne przekroczenie głośności dźwięku dzwonów w odniesieniu do obowiązujących przepisów prawa. Już ta okoliczność powinna stanowić przesłankę do zakazu ich stosowania w formie, w jakiej dotychczas funkcjonowały.

Poniedziałkowa manifestacja. Proboszcz: „wydarzył się cud"

W poniedziałek, w dniu planowanej manifestacji, parafia dowiedziała się o wyroku. Jednak nie zrezygnowała z planu spotkania się pod sądem w Tucholi.

– Na parafian można liczyć – powiedział proboszcz **Wiesław Herold**, gdy zobaczył dużą grupę ludzi przy ul. Świeckiej. W dużym przybliżeniu było to ok. 80 osób, choć niektórzy z uczestników zapewniali nas, że doliczyli się ok. setki ludzi. W grupie pojawiły się osoby, które niegdyś złożyły się na dzwony, czyli **Kazimierz Cisewski** i **Krzysztof Rydelek**. Dwoje dzieci trzymało transparenty. W związku z piątkowym wyrokiem, atmosfera pod sądem była inna, niż można było się jej spodziewać.

– Wydarzył się cud – takimi słowami Wiesław Herold na wstępie skomentował najnowszą decyzję sądu. Jego przemówienie przed drzwiami sądu przybrało formę kazania.

– Dzwony przemówiły. Dotarło to do każdego przez gazetę i środki społecznego przekazu. Nie myślałem, że reakcja będzie natychmiast [...]. Dzisiaj ta sprawa stała się zupełnie jawna. Teraz wiemy, że skoro nastąpiła reakcja sądu, to sąd zaczął patrzeć na sprawę po ludzku – m. in. w taki sposób wypowiadał się proboszcz.

– Nie może być tak, że jedna osoba będzie decydować o losie całej wspólnoty – dodawał.

Na koniec spotkania i długiej modlitwy pod sądem duchowny wyraził swoją osobistą nadzieję i dał do zrozumienia, że nie powiedział ostatniego słowa:

– Niech w przyszłości dzwonić będą mogły wszystkie trzy dzwony – zapowiedział wyraźnie zmotywowany proboszcz.

W komentarzach przeważają głosy wspierające parafię. Ale przeciwnych opinii też nie brakuje

W poniedziałek w naszych mediach społecznościowych opublikowaliśmy film z protestu. Nagranie odbiło się dużym echem i było szeroko komentowane w dużej części przez mieszkańców Tucholi. Przeważały komentarze popierające uruchomienie dzwonów, choć nie tylko. Odebraliśmy też telefony od osób, które zwracały uwagę, iż pierwszeństwa w wypowiedzi nie powinny mieć osoby, które nie mieszkają w najbliższym sąsiedztwie dzwonów, bo tylko ci sąsiedzi są w stanie mówić o uciążliwościach wynikających z poziomu ich głośności.

Tekst i fot. Piotr Paterski



– Na parafian można liczyć – obecność dużej grupy ludzi skomentował proboszcz.

Reklama

AUTO PL REJESTRACJE
AKCYZA, TABLICE, TŁUMACZENIA UBEZPIECZENIE OC/AC
KOMPLEKSOWA OBSŁUGA REJESTRACJI POJAZDÓW
TUCHOLA • ul. Świecka 74-76 (przy rondzie) tel. 535-005-001

MASZYNY BUDOWLANE
PRESTO STAL

DEALER KOPAREK I ŁADOWAREK
JUŻ OTWARTE!
W ofercie m.in. NOWE:
• MINIKOPARKI
• ŁADOWARKI
• ŁADOWARKI KOŁOWE Z SILNIKIEM KUBOTA
☎ +48 792 950 980
prestostal-maszyny.pl
@ koparki@prestostal.pl
Klawkowo, ul. Kościerska 11B, 89-620 Chojnice

eprasa.pl 06d5d18a5f

Nowy szlak rowerowy połączy Wielką Komorzę z granicą gminy

Gmina Tuchola stawia kolejny krok w kierunku rozwoju infrastruktury rowerowej. Rozstrzygnięto postępowanie na opracowanie Programu Funkcjonalno-Użytkowego (PFU) dla budowy drogi rowerowej z Wielkiej Komorzy do granicy gminy w kierunku Czerska. To kluczowy dokument, który otworzy drogę do realizacji inwestycji w formule „zaprojektuj i wybuduj”.

Z prośbą o szczegółowe informacje na temat Programu Funkcjonalno-Użytkowego dotyczącego budowy drogi dla rowerów z miejscowości Wielka Komorza do granicy gminy Tuchola w kierunku Czerska w trakcie kwietniowej sesji Rady Miejskiej w Tucholi wystąpiła radna **Barbara Drewczyńska**.

Najkorzystniejszą ofertę, opiewającą na 98.400 zł, na przygotowanie dokumentacji złożyła firma Łukasz Śpica Biuro Projektów Budownictwa Drogowego SPILUK PROJEKT z Chojnic. Podpisanie umowy z wykonawcą nastąpiło 21 kwietnia, a termin wykonania programu wyznaczono na 31 lipca br.

Burmistrz Tadeusz Kowalski podkreślał, że wybór ścieżki formalnej poprzez stworzenie PFU to świadomy krok ku szybszej i sprawniejszej realizacji właściwych robót budowlanych.

– Chcemy zacząć od planu funkcjonalno-użytkowego, na bazie którego możemy ogłosić przetarg w formule „zaprojektuj i wybuduj” – wyjaśniał podczas posiedzenia włodarz.

Dialog z Lasami Państwowymi i mieszkańcami

Zakres opracowania PFU jest bardzo szeroki. Obejmuje m.in. wykonanie mapy do celów projektowych, opinii geotechnicznej, kosztorysu inwestorskiego oraz uzyskanie niezbędnych uzgodnień z kluczowymi instytucjami: Lasami Państwowymi, Zarządem Dróg Powiatowych w Tucholi oraz Zarządem Dróg Wojewódzkich w Bydgoszczy.

Planowana trasa przebiega przez tereny o wysokich walorach przyrodniczych, co wiąże się z pewnymi ograniczeniami logistycznymi i formalnymi. Jak informował burmistrz, gmina prowadzi stały dialog z Nadleśnictwem Lasy Państwowe. Celem jest realizacja inwestycji w sposób bezkolizyjny dla gospodarki leśnej, tj. w pasach przeciwpożarowych, bez konieczności dokonywania procedury wyłączania gruntów z produkcji leśnej.

Na terenie sołectwa Klocek trasa ma biec po śladzie już istniejącej ścieżki rowerowej, która obecnie jest dzierżawiona przez osoby prywatne. Włodarz gminy zapowiedział również konsultacje społeczne na dalszych etapach.

– Gdy przyjdzie czas na szersze plany, poproszę lokalną społeczność, żeby również mogła wnieść swoje uwagi – zadeklarował Tadeusz Kowalski.

PFU otworzy drogę do finansowania inwestycji

Projektowana droga rowerowa będzie charakteryzować się jednolitą technologią na większości swojej długości. Opracowanie Programu Funkcjonalno-Użytkowego do końca lipca br. ma pozwolić samorządowi na precyzyjne oszacowanie kosztów oraz dać zielone światło do poszukiwania zewnętrznych źródeł finansowania budowy traktu.

Więcej szczegółów oraz informacje o postępach w rozmowach z ZDW i Lasami Państwowymi mają zostać przedstawione podczas kolejnej sesji Rady Miejskiej.

Agata Wiśniewska

Przebieg i parametry techniczne trasy

Od granicy gminy Czersk do m. Legbąd: Droga rozpocznie się od połączenia z infrastrukturą wykonaną przez Gminę Czersk i poprowadzona zostanie po prawej stronie drogi wojewódzkiej nr 237 (DW 237), w ciągu istniejącego pasa przeciwpożarowego. Zaplanowano nawierzchnię szutrową o szerokości 2,5 m.
Miejscowość Legbąd (wyłączenie): Miejscowość Legbąd została wyłączona z opracowania, ponieważ jest objęta osobnym projektem modernizacji drogi wojewódzkiej realizowanym przez ZDW w Bydgoszczy (odcinek Brody–Legbąd), w ramach którego ścieżka rowerowa jest już zabezpieczona.
Od m. Legbąd do skrzyżowania z drogą powiatową nr 1008C: Trasa o szerokości 2,5 m i nawierzchni szutrowej zostanie poprowadzona po lewej stronie jezdni DW 237, w odpowiednim odsunięciu od pasa ruchu.
Skrzyżowanie z drogą 1008C: W tym miejscu zaplanowano bezpieczny i normatywny przejazd dla rowerzystów przez jezdnię DW 237.
Od skrzyżowania do m. Wielka Komorza: Ścieżka powróci na prawą stronę DW 237 i będzie prowadzona w pasie przeciwpożarowym (szerokość 2,5 m, nawierzchnia szutrowa). Z tego odcinka wyłączono rejon mostu w miejscowości Woziwoda – kwestia ta, ze względu na uwarunkowania inżynieryjne, będzie wymagała odrębnych uzgodnień z ZDW.
Odcinek w m. Wielka Komorza: W obszarze zabudowanym zmienią się parametry trasy – powstanie tam ciąg pieszo-rowerowy o szerokości 3,0 m, o nawierzchni z szarej kostki betonowej.

Znamy wynik konsultacji społecznych

Lubierzyn bliżej Raciąża

Zakończyły się konsultacje społeczne dotyczące zmiany przynależności administracyjnej Lubierzyna (gm. Tuchola). Mieszkańcy obu zaangażowanych sołectw – Stobna i Raciąża, którzy wzięli udział w konsultacjach, wyrazili stuprocentowe poparcie dla proponowanych zmian.

Konsultacje trwały od 28 kwietnia do 14 maja br. Uprawnieni do głosowania mieszkańcy wypełniali ankiety, odpowiadając na pytanie, czy są za odłączeniem Lubierzyna od sołectwa Stobno i włączeniem go do sołectwa Raciąż.

Przypomnijmy, że z inicjatywą takiej właśnie zmiany wyszli sami mieszkańcy Lubierzyna, którzy we wrześniu 2025 r. skierowali petycję do Rady Miejskiej w Tucholi. Argumentowali wówczas, że ich codzienne życie w naturalny sposób koncentruje się wokół Raciąża. To właśnie tam ich dzieci uczęszczają do szkoły podstawowej, tam znajduje się lokalny kościół parafialny, Wiejski Dom Kultury oraz punkty handlowe, w których załatwiane są najpilniejsze bieżące sprawy.



Pod koniec kwietnia odbyły się zebrania wiejskie w Stobnie i Raciążu, podczas których mieszkańcy mogli wziąć udział w konsultacjach dotyczących przyszłości Lubierzyna.

Frekwencja i wyniki konsultacji

W sołectwie Raciąż kwestionariusz ankiety wypełniły 44 osoby, co przełożyło się na 4-procentową frekwencję wśród uprawnionych. Z kolei w Stobnie swoje zdanie wyraziło 39 mieszkańców, co stanowiło 7 procent tamtejszych wyborców. Ani w jednym, ani w drugim sołectwie nie odnotowano ani jednego głosu przeciwnego, nikt też nie wstrzymał się od głosu. Co równie ważne, w wyznaczonym terminie nie wpłynęły żadne dodatkowe uwagi czy zastrzeżenia do projektów uchwał modyfikujących statuty obu wsi.

Kolejny krok należy teraz do tucholskich radnych. Protokół z konsultacji znalazł się w materiałach sesyjnych posiedzenia, które odbędzie się w najbliższy piątek (29 maja). To na jego podstawie przygotowany zostanie ostateczny projekt uchwały, który formalnie zmieni granice obu sołectw.

Po wejściu w życie nowych przepisów pomniejszone sołectwo Stobno będą tworzyć wsie Stobno i Stobno-Borki, a także Pod Komorzą oraz osada Tajwan. Z kolei Raciąż powiększy swoje terytorium o Lubierzyn, funkcjonując odtąd wspólnie z Nadolną Karczmą, Borkami oraz osadami: Wysoka, Raciąski Młyn, Wysocki Młyn, Mrowiniec i Nadolnik.

Tekst i fot. Agata Wiśniewska

Reklama



Reklama



eprasa.pl 06d5d18a5f

Kurier Powiatowy

Łatwiejszy i szybszy dostęp do e-usług

Fundusze Europejskie dla Kujaw i Pomorza | Rzeczpospolita Polska | Dofinansowane przez Unię Europejską | Samorząd Województwa Kujawsko-Pomorskiego

Powiat Tucholski rozpoczął realizację projektu „Infostrada Kujaw i Pomorza 3.0" współfinansowanego ze środków Unii Europejskiej w ramach Programu Regionalnego Fundusze Europejskie dla Kujaw i Pomorza na lata 2021-2027.

Projekt „**Infostrada Kujaw i Pomorza 3.0"** to kolejny etap rozwoju nowoczesnych usług cyfrowych w regionie oraz kontynuacja wieloletnich działań Województwa Kujawsko-Pomorskiego w zakresie cyfryzacji administracji publicznej. Projekt realizowany jest przez **Województwo Kujawsko-Pomorskie** we współpracy z **23 partnerami samorządowymi** z terenu całego regionu.

Głównym celem projektu jest **kompleksowa cyfryzacja, rozwój platform i e-usług publicznych** na terenie województwa kujawsko-pomorskiego oraz **zwiększenie liczby użytkowników korzystających z nowoczesnych usług, produktów i procesów cyfrowych**. Projekt zakłada wdrożenie rozwiązań, które usprawnią funkcjonowanie administracji publicznej, zwiększą **dostępność danych publicznych** oraz poprawią jakość komunikacji pomiędzy mieszkańcami, przedsiębiorcami i instytucjami samorządowymi.

Projekt został przygotowany z myślą o szerokim gronie odbiorców. Kluczową grupą są **mieszkańcy województwa** kujawsko-pomorskiego, którzy dzięki realizacji przedsięwzięcia zyskają łatwiejszy, szybszy i bardziej przejrzysty dostęp do usług publicznych online (e-usług). Istotną grupę docelową stanowią również **jednostki samorządu terytorialnego**, które rozwiną swoje systemy informatyczne oraz zwiększą spójność i aktualność danych przestrzennych w regionie. **Projekt przyniesie korzyści także przedsiębiorcom** poprzez zapewnienie nowych cyfrowych kanałów kontaktu z administracją oraz łatwiejszy dostęp do informacji gospodarczych, inwestycyjnych i przestrzennych. **Całość zostanie oparta na rozbudowanej i bezpiecznej infrastrukturze teleinformatycznej**.

Efektem realizacji projektu będzie **rozwój nowoczesnych e-usług** publicznych, regionalnej infrastruktury informacji przestrzennej oraz cyfrowych zasobów opartych na **integracji danych administracyjnych, geodezyjnych i przestrzennych**, a także **poprawa bezpieczeństwa systemów informatycznych administracji publicznej**. Dzięki wdrożeniu nowych technologii nastąpi usprawnienie procesów administracyjnych, rozwój elektronicznych kanałów komunikacji oraz wzrost wykorzystania e-usług przez mieszkańców i instytucje regionu. Projekt przyczyni się także do podniesienia konkurencyjności i innowacyjności województwa kujawsko-pomorskiego oraz dalszego rozwoju nowoczesnego społeczeństwa informacyjnego.

Finansowanie projektu:

Całkowita wartość projektu wynosi **37.400.428,50 zł**, z czego wysokość dofinansowania z **Funduszy Europejskich** to **29.291.520,81 zł**.

Nr projektu **FEKP.01.02-IZ.00-0001/25**

Program regionalny Fundusze Europejskie dla Kujaw i Pomorza 2021-2027

Priorytet 1. Fundusze Europejskie na rzecz wzrostu innowacyjności i konkurencyjności regionu. Działanie 1.2 Cyfrowy region. Cel szczegółowy 1 (ii.) Czerpanie korzyści z cyfryzacji dla obywateli, przedsiębiorstw, organizacji badawczych i instytucji publicznych, realizowanego w ramach programu regionalnego Fundusze Europejskie dla Kujaw i Pomorza 2021-2027.

Dofinansowanie przyznane **na podstawie Uchwały Nr 101/4718/26 Zarządu Województwa Kujawsko-Pomorskiego** z dnia 8 kwietnia 2026 r.

Coroczny Piknik NGO. Przestrzeń do rozmów, współpracy i wymiany doświadczeń

20 maja 2026 roku przedstawiciele organizacji pozarządowych z terenu powiatu tucholskiego spotkali się na corocznym Pikniku NGO. Wydarzenie zostało zorganizowane z inicjatywy Powiatowej Rady Działalności Pożytku Publicznego Powiatu Tucholskiego, współorganizatorem było Partnerstwo „Lokalna Grupa Działania Bory Tucholskie".



Tegoroczne spotkanie miało miejsce w Bibliotece – Centrum Kultury i Promocji Gminy Lubiewo.

Tegoroczna edycja pikniku odbyła się w Lubiewie, zatem gospodarzem imprezy była Gmina Lubiewo i Biblioteka – Centrum Kultury i Promocji Gminy Lubiewo.

Spotkanie rozpoczęło się od powitania uczestników przez Magdalenę Kurpinowicz – przewodniczącą rady oraz Joannę Jastak – wójt gminy Lubiewo.

Głównym punktem programu był blok informacyjno-szkoleniowy, w którym

- **Jolanta Copija** – skarbnik Hufca ZHP Tuchola przedstawiła zagadnienia związane z Krajowym System e-faktur,
- **Paulina Ciepluch** z Urzędu Gminy Lubiewo przedstawiła zarys działalności miejscowych organizacji ze szczególnym uwzględnieniem przedsięwzięć realizowanych we współpracy z samorządem gminy Lubiewo,
- **Magdalena Kurpinowicz** – prezes Partnerstwa Lokalna Grupa Działania „Bory Tucholskie" omówiła zasady programu LOWE – Lokalne Ośrodki Wsparcia Edukacji.



Wydarzenie zostało zorganizowane z inicjatywy Powiatowej Rady Działalności Pożytku Publicznego Powiatu Tucholskiego.

Niespodzianką dla uczestników spotkania był spektakl pt. „Krzesłostan" w wykonaniu grupy teatralnej „A co tam" – uczennic VII klasy Szkoły Podstawowej im. Wojska Polskiego w Lubiewie, w reżyserii Pani **Beaty Ziółkowskiej** oraz wsparciu Pani **Weroniki Kurczewskiej** i **Bartosza Szyszki**.

Zgodnie z tradycją spotkanie zwieńczyła część integracyjna, podczas której uczestnicy mieli okazję do rozmów i wymiany doświadczeń. Wszystko przy suto zastawionych stołach przygotowanych przez wszystkie organizacje biorące udział w pikniku.



INTERNETOWA REZERWACJA WIZYT W WYDZIALE KOMUNIKACJI W STAROSTWIE POWIATOWYM W TUCHOLI

Starosta Tucholski informuje, że w Wydziale Komunikacji został uruchomiony Elektroniczny system rezerwacji wizyt do rejestracji pojazdów. Termin można zarezerwować za pośrednictwem oficjalnej strony internetowej Powiatu Tucholskiego www.tucholski.pl (zakładka na głównej stronie) lub telefonicznie pod numerem 52 559 07 21.

WCZEŚNIEJSZA REZERWACJA WIZYTY DOTYCZY:

- ***rejestracji nowego pojazdu,***
- ***przerejestrowania pojazdu,***
- ***rejestracji pojazdu zakupionego za granicą.***

Zachęcamy mieszkańców do wcześniejszego sprawdzania dostępnych terminów i dokonywania rezerwacji przed planowaną wizytą w Wydziale Komunikacji.
Elektroniczny system rezerwacji usprawni funkcjonowanie urzędu i poprawi jakość obsługi mieszkańców.

Możliwość umówienia wizyty na konkretny dzień i godzinę pozwala skrócić czas oczekiwania oraz sprawniej załatwić niezbędne formalności.

Starostwo Powiatowe w Tucholi
ul. Pocztowa 7, 89-500 Tuchola, tel. 52 55 90 700, fax 52 55 90 701
e-mail: starostwo@tuchola.pl, www.tucholski.pl

eprasa.pl 06d5d18a5f

Laurka i kwiaty. Wszyscy chwalą, ale martwią się o demografię

– Wszyscy widzimy, jak rozwijają się nasze poszczególne wsie – zwracał uwagę radny Michał Ziółkowski, ale też zaznaczał, że nie ma co spoczywać na laurach. Bo jak jest za spokojnie, to też niedobrze, a deficyt jeszcze nikomu nie zaszkodził. Radni gminy Cekcyn podsumowali finansowo poprzedni rok i dali swojemu wójtowi jednogłośne absolutorium.

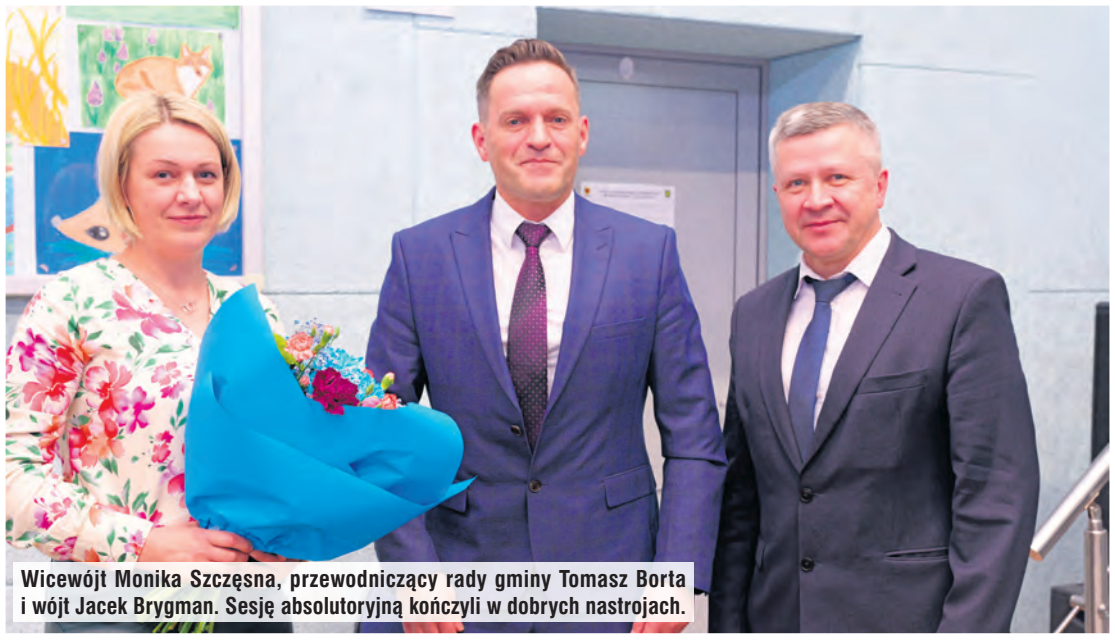

Wicewójt Monika Szczęsna, przewodniczący rady gminy Tomasz Borta i wójt Jacek Brygman. Sesję absolutoryjną kończyli w dobrych nastrojach.

Co roku wiosną odbywa się sesja absolutoryjna, podczas której radni wyrażają w głosowaniu swoje zdanie na temat realizacji budżetu. Wójtom czy burmistrzom dają lub nie: wotum zaufania i absolutorium. Pierwsze z nich jest stosunkowo krótkim zwyczajem w samorządzie. Podczas sesji wotum poprzedza debata o stanie gminy z udziałem mieszkańców. A przynajmniej według ustawodawcy powinna... Zgłoszenie się jakichkolwiek mieszkańców do udziału w rozmowach to rzadkość, choć akurat w innej gminie powiatu tucholskiego w ubiegłym tygodniu coś tak wyjątkowego miało miejsce (szczegóły także w dzisiejszym numerze). Dlatego w Cekcynie kilka słów przy okazji debaty, wotum i absolutorium zamienili między sobą radni i wójt.

Inwestycje za miliony rzucają się w oczy

Analizując stan gminy Cekcyn w ostatnim roku, to inwestycje wybijają się na pierwszy plan. Cekcyńscy radni podkreślają, że w tym kontekście należy mówić o pomyślnym czasie. Zwłaszcza, że aktualnie – na co zwrócił uwagę przewodniczący rady **Tomasz Borta** – mało jest możliwości uzyskiwania dofinansowań do realizacji lokalnych pomysłów. Start domu dziennego pobytu, który zbiera dobre opinie. Remont i dostosowanie budynku urzędu gminy. Remont budynku starego przedszkola na potrzeby nowej siedziby biblioteki. Budowa żłobka i inwestycje w szkołach w Iwcu oraz Zielonce. Budowa drogi do Suchomia czy ważna inwestycja kanalizacyjna. Nowy wóz OSP. Rozpoczęty proces tworzenia centrum rehabilitacyjnego po wykupieniu budynku tzw. „małego groszka". Między innymi te, wielomilionowe inicjatywy (łącznie sięgające 15 mln zł) przypomniał wójt **Jacek Brygman**, uzupełniając je o drogowe inwestycje powiatowe, które – jak podkreślił – w ostatnim czasie wzmogły się. Radni nie dyskutowali, bo na nich także te inwestycje zrobiły wrażenie. Co przyniesie przyszłość, jeśli teraz trudniej będzie znaleźć zewnętrzne dotacje?

– Powinniśmy zastanowić się nad realizacją inwestycji, które zostaną pokryte w stu procentach z budżetu gminy. Lata 2023-2024 były wyjątkowe. Teraz akurat ta kwestia nie wygląda dobrze, a nam udaje się redukować zadłużenie. Nie musimy zaciągać kredytów. Skupmy się na przygotowywaniu projektów na inwestycje, które będziemy mieć pod ręką – wyrażał swoje zdanie przewodniczący rady gminy.

Ubyło mieszkańców gminy Cekcyn

Martwić powinna demografia, chociaż zmiany na jej tle w Cekcynie zaczynają być odczuwalne stosunkowo późno. Liczba mieszkańców z roku na rok spadła o 16 osób.

– Nas i tak ratuje migracja, ale problem dotyczy wszystkich – oceniał Tomasz Borta. Gmina Cekcyn ma bowiem to szczęście, że jest na celowniku wielu młodych ludzi, którzy szukają swojego miejsca na ziemi. W gminie budują się także ludzie, którzy uciekają z miast, generalnie przyjezdnych jest sporo.

Zapracował na to zespół

– Wszyscy widzimy, jak rozwijają się nasze poszczególne wsie – skomentował radny **Michał Ziółkowski**. On jako przewodniczący komisji rewizyjnej zwrócił uwagę, że gmina w poprzednim roku nie zaciągała żadnych zobowiązań, a jednocześnie zmniejszyły się jej zobowiązania z 12,6 mln zł do 11,3 mln zł. Ziółkowski skomentował, że deficyt... musi być. To świadczy o tym, że gmina stale inwestuje i się rozwija. I tego życzył na kolejne lata.

Zarówno w przypadku wotum zaufania, jak i absolutorium, radni byli jednogłośnie „za". Wójt podkreślił, że pochwalona przez radnych praca to nie tylko jego dzieło, ale całego zespołu, który z nim pracuje. Od najbliższych mu urzędników, po szefów poszczególnych jednostek organizacyjnych, radnych i sołtysów.

Tekst i fot. Piotr Paterski

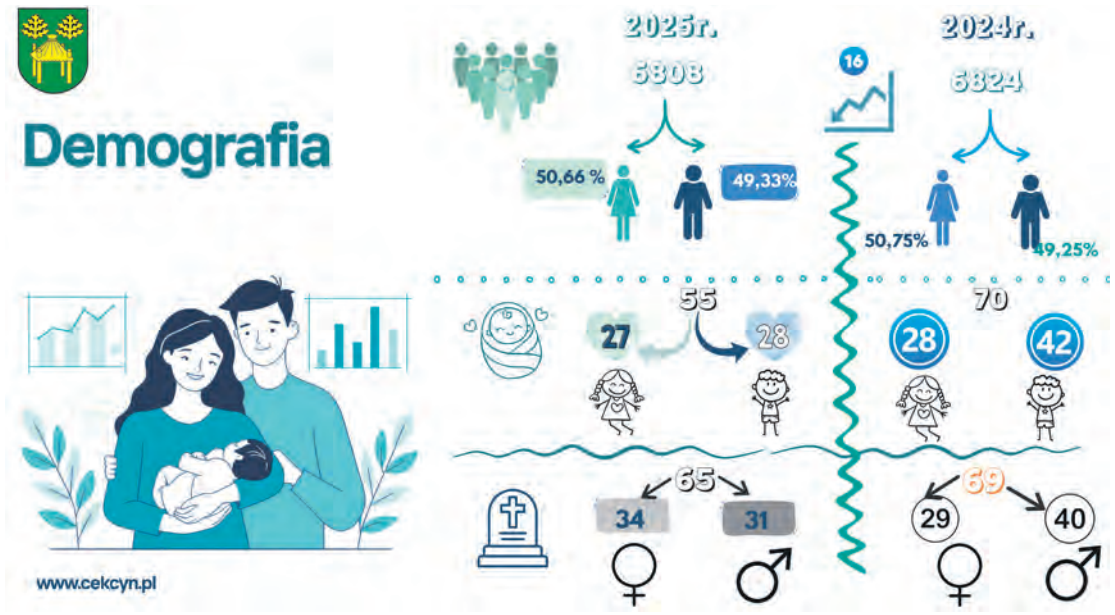

Jedna ze stron Raportu o Stanie Gminy Cekcyn, która odnosi się do demografii. Co prawda nieznacznie, ale jednak zmniejsza się z roku na rok liczba mieszkańców gminy Cekcyn.

Stand-up w Cekcynie. Ewa Fajfer wystąpi z programem „Bardzo dziwne spotkanie"

Miłośnicy bezkompromisowego humoru i stand-upu będą mieli okazję spędzić ciekawy wieczór w Cekcynie. Już 30 maja o godz. 19:00 w Gminnym Ośrodku Kultury odbędzie się występ Ewy Fajfer z programem „Bardzo dziwne spotkanie".

Jak zapowiadają organizatorzy, będzie to „mistyczna podróż po meandrach humoru i durnoty". Artystka znana jest z oryginalnego spojrzenia na codzienność oraz nietuzinkowego poczucia humoru. Sama przedstawia się jako kobieta, żona, matka, komiczka, neurotyczka, ogrodniczka, feministka, maksymalistka, życioholiczka i psycholożka.

Wydarzenie skierowane jest do widzów pełnoletnich – obowiązuje kategoria 18+. Co ważne, udział w wydarzeniu jest bezpłatny.

(pp)

Artystyczne Figle dla Mamy i Taty

Baw się podczas Dnia Dziecka na plaży w Cekcynie – 31 maja

Gminny Ośrodek Kultury w Cekcynie zaprasza mieszkańców oraz gości na wyjątkowe wydarzenie rodzinne „Artystyczne Figle dla Mamy i Taty" połączone z obchodami Dnia Dziecka. Impreza odbędzie się 31 maja i zapewni mnóstwo atrakcji zarówno dla najmłodszych, jak i całych rodzin.

Oficjalne rozpoczęcie zaplanowano na godz. 15:00 w amfiteatrze w Cekcynie. Na scenie zaprezentują się grupy taneczne i cyrkowe działające przy Gminnym Ośrodku Kultury w Cekcynie. Publiczność będzie mogła zobaczyć również pokaz tańca współczesnego w wykonaniu grupy działającej przy Centrum Usług Społecznych „Hopland".

Od godziny 16:00 do 19:00 wydarzenie przeniesie się na plażę Jeziora Wielkiego Cekcyńskiego, gdzie organizatorzy przygotowali bogaty program animacji i zabaw. Na uczestników czekać będą m.in.: strefa drewnianych gier XXL, wielkoformatowa gra „Rowerem z Borową Ciotką", dmuchany plac zabaw, kolorowe warkoczyki, bańki mydlane oraz kreatywne stoisko „Poczta Uśmiechu".

Nie zabraknie także darmowych przekąsek i napojów. Organizatorzy zapewniają popcorn, wodę oraz stoisko Koła Gospodyń Wiejskich Nowy Sumin.

(pp)

Reklama



eprasa.pl 06d5d18a5f

Warto mieć kompostownik

Od czerwca w gminie Śliwice mieszkańcy zapłacą za śmieci o 10 zł więcej!

Radni przyjęli wczesną wiosną uchwałę, która sprawia, że od 1 czerwca stawka za śmieci wzrośnie o 10 złotych. Z czego wynika tak duża podwyżka? Do jakiej kwoty realnie wzrosną koszty wywozu odpadów w śliwickich gospodarstwach domowych? Jako przykład podajemy wyliczenia dla modelu rodziny 2+2.

Wynik głosowania radnych za podwyżka za wywóz śmieci

„Za": Adam Belicki, Piotr Erward, Adam Gatz, Piotr Gierwatowski, Marek Janicki, Janusz Kędzierski, Daniel Procek, Dariusz Rydzkowski, Marzena Talaśka, Krzysztof Targaczewski, Małgorzata Wesołowska-Piesik, Waldemar Witkowski
„Wstrzymał się": Henryk Kobierowski
„Przeciwko": Ewelina Krainska
Nieobecny: Zbigniew Zwoliński

Stawka za wywóz śmieci w gmina Śliwice od 1 czerwca 2026 roku:

– podstawowa: 56 zł od osoby/miesiąc (4-osobowa rodzina zapłaci 224 zł),
– za niewypełnianie obowiązku zbierania odpadów komunalnych w sposób selektywny: 224 zł od osoby/miesiąc (4-osobowa rodzina zapłaci 896 zł),
– ze zniżką za kompostownik: 32 zł od osoby/miesiąc (4-osobowa rodzina zapłaci – 128 zł).



Podwyżka za śmieci została przyjęta 12 głosami za, przy jednym głosie przeciwnym i jednym głosie wstrzymującym.

Jeszcze podczas marcowego posiedzenia Rady Gminy Śliwice jeden z projektów uchwał dotyczył ustalania stawki za wywóz śmieci. Został on przyjęty 12 głosami za, przy jednym głosie przeciwnym i jednym głosie wstrzymującym. W sesji nie uczestniczył przewodniczący śliwickiej rady **Zbigniew Zwoliński**. Temat podejmujemy właśnie w tym numerze „Tygodnika", ponieważ jesteśmy w przededniu wejścia w życie wysokiej podwyżki. Mieszkańcy gminy Śliwice głębiej sięgną do kieszeni, ale należy zauważyć, że dzieje się tak również w innych samorządach na naszym terenie i generalnie w całej Polsce.

Dlaczego o 10 złotych?

Do projektu uchwały, przedstawionego przez prowadzącego obrady **Piotra Gierwatowskiego**, nikt nie zadał pytania. Tym samym, w związku z przyjętą w marcu uchwałą, od 1 czerwca mieszkańcy gminy Śliwce zapłacą za wywóz odpadów komunalnych miesięcznie 56 złotych od osoby. Przed podwyżką było to 46 zł. Co ważne ustalono jednak ulgę w przypadku deklaracji o kompostowaniu bioodpadów przez właścicieli nieruchomości – podobnie jak w innych samorządach na terenie powiatu tucholskiego.

„Łącznie na 1688 nieruchomości objętych systemem, 1207 gospodarstw zadeklarowało kompostowanie bioodpadów. Opłata od mieszkańca w przypadku deklaracji o kompostowaniu bioodpadów wyniesie 32 zł od osoby na miesiąc" – czytamy w dokumencie. Wcześniej stawka po uldze wynosiła 29 zł, zatem dla właścicieli kompostowników podwyżka to 3 zł od osoby.

W uzasadnieniu przyjętej uchwały czytamy, że przy kalkulacji nowej stawki wzięto pod uwagę średnie koszty miesięczne: opłaty za zbieranie i zagospodarowanie odpadów (176.096 zł), utrzymanie PSZOK-u (75.000 zł za 12 miesięcy) oraz obsługę administracyjną (wynagrodzenia pracowników), opłaty pocztowe czy zakup oprogramowania (75.000 zł za 12 miesięcy).

Tekst i fot. Anna Lipska

Artykuł sponsorowany

Kopciuchy trują nie tylko zimą

Smog z kopciuchów, czyli starych pieców, to nie jest problem sezonowy. Rozmowa z dr Anną Śniady, lekarzem pulmonologiem.

Współfinansowane z unijnego systemu handlu uprawnieniami do emisji (Funduszu Modernizacyjnego)

Czym właściwie jest smog?

Dr Anna Śniady, pulmonolog: Z medycznego punktu widzenia smog to nie tylko zimowa mgła czy nieprzyjemny zapach w powietrzu. To groźna mieszanina pyłów zawieszonych, m.in. PM10 i PM2.5, a także toksycznych związków chemicznych, takich jak benzoapiren, tlenki azotu i siarki czy wielopierścieniowe węglowodory aromatyczne. Szczególnie niebezpieczny jest smog pochodzący z tzw. kopciuchów, czyli starych pieców i kotłów, które nie spełniają współczesnych norm emisyjnych i wydzielają duże ilości dymu oraz szkodliwych substancji.

Jak taki toksyczny koktajl działa na płuca?

Nie niszczy ich od razu, ale uruchamia przewlekły stan zapalny. Najdrobniejsze pyły docierają aż do pęcherzyków płucnych, gdzie wywołują stres oksydacyjny [stan, w którym w organizmie jest za dużo tzw. wolnych rodników, a za mało przeciwutleniaczy (antyoksydantów), które mogłyby je zneutralizować - przyp. red.] i mikrouszkodzenia. Organizm próbuje się bronić, ale przy długotrwałym narażeniu może dochodzić do trwałego bliznowacenia tkanki i pogorszenia pracy układu oddechowego. W efekcie dochodzi do przewlekłych mikrouszkodzeń komórek i tkanek, co przyspiesza starzenie organizmu i sprzyja rozwojowi wielu chorób, m.in. miażdżycy, niektórych nowotworów, chorób neurodegeneracyjnych czy cukrzycy.

Czy zdarza się, że osoby niepalące mają płuca w złym stanie właśnie przez zanieczyszczone powietrze?

Tak, i nie jest to rzadkość. Mówimy czasem o „paleniu biernym środowiskowym", bo regularne oddychanie zanieczyszczonym powietrzem także szkodzi płucom: spędzenie dwóch godzin w smogu może dać efekt, jak wypalenie kilkunastu papierosów. W praktyce oznacza to, że nawet osoba, która nigdy nie paliła, może po latach życia w smogu mieć przewlekłe problemy oddechowe.



Czy po sezonie grzewczym płuca się regenerują?

Układ oddechowy ma duże zdolności naprawcze, ale tylko do pewnego momentu. Kaszel czy podrażnienie mogą ustąpić, jednak zmiany strukturalne, takie jak przebudowa oskrzeli czy utrata elastyczności pęcherzyków płucnych, często są już nieodwracalne.

Jakie mogą być skutki wieloletniego życia w smogu z kopciuchów?

To przede wszystkim większe ryzyko astmy, przewlekłej obturacyjnej choroby płuc, częstszych infekcji i zaostrzeń już istniejących schorzeń. Smog zwiększa też liczbę hospitalizacji i zgonów, a zanieczyszczenie powietrza zostało uznane przez Międzynarodową Agencję Badań nad Rakiem za czynnik rakotwórczy z grupy 1, czyli o potwierdzonym działaniu rakotwórczym u ludzi.

Czy smog szkodzi tylko płucom?

Niestety nie. Najdrobniejsze cząstki mogą przenikać do krwiobiegu i wpływać także na serce, naczynia krwionośne oraz mózg. Dlatego osoby narażone na smog częściej skarżą się na zmęczenie, bóle głowy, gorszą koncentrację, a u chorych przewlekle mogą nasilać się objawy chorób serca czy układu nerwowego.

Kto jest najbardziej narażony?

Najwyższą cenę płacą dzieci, seniorzy, kobiety w ciąży oraz osoby z chorobami płuc i układu krążenia. Dla najmłodszych to szczególnie groźne, bo ich płuca i mózg wciąż się rozwijają. Dlatego nie można traktować dymu z komina jako zwykłego elementu zimowego krajobrazu.

Czy problem smogowy kończy się wraz z zimą?

Zdecydowanie nie. Sezon grzewczy tylko go nasila, ale zdrowotne skutki smogu kumulują się latami. Dlatego pilna likwidacja kopciuchów nie jest kwestią estetyki ani chwilowej mody, tylko inwestycją w zdrowie i długość życia mieszkańców.

Co możemy zrobić już dziś na poziomie gminy, osiedla, ulicy?

Po pierwsze, przestać traktować dym z komina jak normalny element zimowego krajobrazu. To jest sygnał, że ktoś właśnie zanieczyszcza powietrze, którym oddychają jego sąsiedzi. Po drugie, korzystać z programów dofinansowania wymiany starych, nieefektywnych pieców. Walka ze smogiem zaczyna się od decyzji pojedynczych osób, ale jej efekty widać w zdrowiu całej miejscowości.

Jak złożyć wniosek krok po kroku:

1. **Wejdź na stronę czystepowietrze.gov.pl lub zapytaj o program i dotację w swojej gminie.**
2. **Poznaj zasady programu.**
3. **Ustal zakres niezbędnych prac, wykonaj obowiązkowy audyt energetyczny.**
4. **Przygotuj niezbędne dokumenty.**
5. **Wypełnij i złóż wniosek o dofinansowanie online lub w gminie.**
6. **Wybierz rzetelnego wykonawcę.**
7. **Zrealizuj inwestycję wg wytycznych z audytu energetycznego.**
8. **Rozlicz inwestycję.**

A co powiedziałaby Pani osobom, które nie wierzą, że stare piece są realnym zagrożeniem?

Powiedziałabym, że mamy dziś na to bardzo mocne dowody medyczne. Tam, gdzie ograniczono najbardziej emisyjne paliwa i źródła ogrzewania, poprawa zdrowia publicznego była widoczna bardzo szybko. Dobrym przykładem jest Dublin, gdzie po zakazie sprzedaży węgla odnotowano spadek stężenia zanieczyszczeń oraz spadek liczby zgonów z powodu chorób układu oddechowego i krążenia.

Dziękuję za rozmowę.

Pożegnaj kopciucha przed zimą

W programie Czyste Powietrze możesz dostać nawet do 100% dofinansowania kosztów kwalifikowanych netto (bez VAT) na wymianę starego pieca, ocieplenie domu i instalację nowoczesnego ogrzewania. W sumie z programu skorzystało już ponad milion właścicieli domów w całej Polsce.

Dofinansowane przez Unię Europejską - NextGenerationEU

eprasa.pl 06d5d18a5f

Co z budynkami po likwidacji szkół w Kiełpinie i Stobnie?

Pierwsza propozycja trafiła na biurko burmistrza

Inicjatywa „Most Nadziei” z Dzikowa chciałaby po zamknięciu dwóch wiejskich placówek w gminie Tuchola utworzyć w nich kompleksowy ośrodek aktywizacji społeczno-zawodowej. Pismo z taką propozycją otrzymał burmistrz Tadeusz Kowalski. Należy się spodziewać, że podczas piątkowej sesji (29 maja) odniosą się do niego radni.



Czy w szkolnym obiekcie w Stobnie zafunkcjonuje palarnia kawy? Póki co taką ofertę złożył burmistrzowi przedstawiciel sektora prywatnego. Fot. Arkadiusz Lorbiecki

Przypomnijmy, zgodnie z procedurą likwidacji wszczętą przez Gminę Tuchola, Szkoła Podstawowa im. Leona Wyczółkowskiego w Kiełpinie, a także Szkoła Podstawowa im. Bolesława Meggera w Stobnie mają zakończyć działalność z dniem 31 sierpnia br. Decyzja Rady Miejskiej w Tucholi o wygaszeniu szkół, podjęta większością głosów, zapadła w atmosferze ostrego konfliktu społecznego. Mieszkańcy obu wsi do końca walczyli o utrzymanie placówek. Wskazywali przy tym także na swoje obawy związane z przyszłością miejsc, które przez dekady były sercem tych miejscowości.

Sami apelowali, by budynki zachowały swoją funkcję, a działalność edukacyjną kontynuowała w nich Fundacja Operator Oświaty. Nie było i nadal nie ma jednak zielonego światła ze strony ratusza. Jak wielokrotnie podkreślał burmistrz **Tadeusz Kowalski**, nie zamierza oddawać uczniów zewnętrznemu podmiotowi, ponieważ gmina jest w stanie zapewnić im opiekę w innych placówkach – uczniowie z Kiełpina mają kontynuować naukę w SP w Legbądzie, a ze Stobna – w Szkole Podstawowej nr 1 w Tucholi.

Włodarz zapewniał także, że po likwidacji szkół w pierwszej kolejności o losach obiektów będą mogli wypowiedzieć się mieszkańcy. Wygląda jednak na to, że publiczna dyskusja rozpocznie się szybciej, ponieważ pierwsza propozycja zewnętrznego podmiotu dotycząca przejęcia nieruchomości trafiła już na jego biurko.

Pomysł na centrum aktywizacji społecznej

Potencjalny inwestor **Łukasz Falkowski** reprezentujący inicjatywę „Most Nadziei” w piśmie datowanym na 7 maja pyta włodarza o plany samorządu dotyczące szkolnych nieruchomości w Kiełpinie i Stobnie, a zarazem proponuje ich przejęcie w formie dzierżawy lub użyczenia. W zamian deklaruje zabezpieczenie obiektów przed niszczeniem oraz całkowite przejęcie kosztów ich utrzymania, co miałoby odciążyć budżet gminy.

– Koordynując inicjatywę „Most Nadziei”, poszukuję obiektu z przeznaczeniem na utworzenie innowacyjnego przedsiębiorstwa społecznego opierającego się na przetwórstwie bezpośrednio importowanej kawy. Szkoły, ze względu na przestrzeń wolną od barier architektonicznych oraz gotowe zaplecze sanitarne, stanowią idealną bazę do takiego przedsięwzięcia. Naszym celem jest powołanie wielofunkcyjnego ośrodka, który wypełni lukę w lokalnej infrastrukturze wsparcia i odpowie na realne wyzwania rynku pracy – wskazuje Łukasz Falkowski.

Działalność ośrodka ma opierać się na dwóch konkretnych strukturach. Pierwszą z nich jest Zakład Aktywności Zawodowej, którego profil produkcyjny zakłada uruchomienie profesjonalnej palarni, sortowni i pakowni bezpośrednio importowanej kawy. Ta część działalności gospodarczej ma być ściśle połączona z rehabilitacją dedykowaną osobom z orzeczoną niepełnosprawnością, stanowiąc ofertę zatrudnienia przede wszystkim dla absolwentów lokalnych Warsztatów Terapii Zajęciowej.

Drugim elementem projektu jest utworzenie Centrum Integracji Społecznej, czyli placówki, której w strukturach gminy obecnie brakuje. Jej zadaniem ma być prowadzenie zatrudnienia socjalnego oraz wsparcie osób długotrwale bezrobotnych i grup marginalizowanych w powrocie na otwarty rynek pracy. Wnioskodawca zadeklarował gotowość do spotkania z burmistrzem w celu przedstawienia szczegółowych planów finansowych i operacyjnych.

Burmistrz: „Po 31 sierpnia proszę składać oferty”

Co na to burmistrz Tadeusz Kowalski? Już na początku naszej rozmowy włodarz zaznacza, że wspólnie z przewodniczącym rady miejskiej ustalili, iż nie będą komentować sprawy. Mimo to odnosi się do samego pisma.

– Takie pismo wpłynęło i umieściliśmy je w materiałach sesyjnych. Jeśli radni będą mieli ochotę o tym porozmawiać, to porozmawiamy. Poprosiłem już o przygotowanie odpowiedzi na to pismo, która ma zawierać informację, że obecnie te szkoły funkcjonują i do faktycznego zakończenia ich działalności nie będę podejmował żadnych działań ani sugerował, w jaki sposób obiekty miałyby zostać wykorzystane. Po 31 sierpnia bardzo proszę składać różne oferty i być może tych ofert będzie więcej – mówi Tadeusz Kowalski.

Burmistrz nawiązuje także do obietnicy, jaką złożył rodzicom i społecznościom wiejskim, że w pierwszej kolejności będzie czekał na pomysły z ich strony.

– Chociaż zawsze podkreślałem, że to ja jako burmistrz jestem odpowiedzialny za gospodarowanie mieniem. Dobry gospodarz nie powinien pozwolić na to, aby te obiekty stały puste i generowały koszty. Natomiast dziś nie mam jeszcze żadnego konkretnego pomysłu i nie podejmowałem z nikim rozmów na ten temat. Zobaczymy, jakie propozycje będą mieli mieszkańcy, nad każdą się pochylimy. Tego typu pisma, jak to z Dzikowa, również będą przedmiotem naszego rozpatrywania. Chciałem, żeby ta informacja w pierwszej kolejności dotarła do radnych i opinii publicznej. Niech przetoczy się dyskusja, niech ludzie wypowiedzą się na ten temat. Nie mam nic do ukrycia i – tak jak mówiłem – chciałbym, żeby wszystko odbywało się transparentnie – dodaje burmistrz.

Agata Wiśniewska

kronika policyjna

- W środę 20.05. o godz. 4:30 w Obrowie kierujący Skodą mieszkaniec Nowego Dworu najechał na zwierzynę leśną.
- W piątek 22.05 o godz. 15:25 w Gostycynie na ul. Bydgoskiej kierujący rowerem nie ustąpił pierwszeństwa prawidłowo jadącej Skodą Bydgoszczance. Sprawcą zdarzenia był 12-latek z gm. Gostycyn. Policjanci nie zastosowali środków prawnych.

G.

kronika strażacka

- W środę 20.05 w Klonowie konar zawisł nad drogą.
- Tego samego dnia w Trutnowie wezwano pomoc do kobiety niewykazujących funkcji życiowych. Jako pierwsi na miejsce przybyli strażacy, następnie poszkodowaną przejęło pogotowie.
- W piątek 22.05 w Tucholi na ul. Pokoju Toruńskiego udzielano pomocy przedmedycznej kobiecie wykazującej duszności. Przekazano ją w ręce ratowników medycznych.
- W Lubiewicach na podwórku doszło do pożaru Forda Fiesty. Przyczyną było prawdopodobnie zwarcie instalacji elektrycznej.
- Tego samego dnia w Tucholi na ul. Jeziornej doszło do upadku na rowerze. 17-latek doznał rany na twarzy i uszkodził nadgarstek. Udzielono mu pomocy. Następnie śmigłowcem trafił do szpitala.
- W sobotę 23.05 w Tucholi na Al. 700-lecia doszło do pożaru poszycia leśnego na obszarze 20 m².
- W poniedziałek 25.05 w Kowalskich Błotach w domu zasłabł mężczyzna. Śmigłowcem przetransportowano go do szpitala.
- Tego samego dnia w Bysławiu strażacy zabezpieczyli lądowisko dla śmigłowca LPR.
- W Piastoszynie przy ul. Spółdzielczej palił się pustostan. Nikt w nim nie przebywał.

G.

Reklama, ogłoszenie płatne

OGŁOSZENIE

Burmistrz Tucholi podaje do publicznej wiadomości, że na tablicy ogłoszeń w siedzibie Urzędu Miejskiego w Tucholi, a także na stronach internetowych www.bip.tuchola.pl został wywieszony na okres 21 dni wykaz dotyczący sprzedaży nieruchomości położonej w Tucholi przy ul. Przemysłowej, o pow. 0,2000 ha, pod zabudowę budynkiem produkcyjno-usługowo-handlowo-magazynowym.

Bliższych informacji udziela Urząd Miejski w Tucholi (pok. 204), tel. 52 564 25 30.

SKŁAD OPAŁU
poleca
- PELLET – PROMOCJA
- CEMENT – PROMOCJA
- WĘGIEL
- DREWNO OPAŁOWE
- MATERIAŁY BUDOWLANE
- BLACHY
- KOSTKA BRUKOWA

Bysław, ul. Przemysłowa 9
tel. 608 67 10 25, 602 52 16 69
DOWÓZ W CENIE

eprasa.pl 06d5d18a5f

Czteroletni Fabiś z Pamiętowa leci na zabieg do Włoch

Fabian Kapłanowski zostanie poddany w klinice w San Marino fibrotomii, mającej pomóc w leczeniu przykurczy. Koszty zabiegu i wyjazdu w dużej mierze zostaną pokryte ze środków zebranych podczas bezalkoholowego balu charytatywnego, zorganizowanego w styczniu przez Apostolstwo Trzeźwości w Żalnie.

Paulina i **Dawid Kapłanowscy** z Pamiętowa odliczają już dni do wyjazdu, który może być szansą na poprawę funkcjonowania ich młodszego syna. Już 11 czerwca czteroletni Fabiś ma przejść zabieg fibrotomii w klinice Domvs Medica w San Marino. Ten mało inwazyjny zabieg, polegający na podskórnym przecinaniu włókien mięśniowych, pomaga w leczeniu przykurczy.

Trudny start

Przypomnijmy, Fabian przyszedł na świat w 34. tygodniu ciąży poprzez cesarskie cięcie po tym, jak przestał poruszać się w brzuchu matki. Już od pierwszych chwil po urodzeniu lekarze walczyli o jego życie i zdrowie – chłopiec był reanimowany.

W szóstej dobie przeszedł sepsę, a dodatkowo zmagał się z gronkowcem i martwiczym zapaleniem jelit, co wymagało pobytu na oddziale intensywnej terapii. Następstwem tych powikłań jest dziecięce porażenie mózgowe czterokończynowe. Fabian zmaga się także z zaburzeniami psychoruchowymi.

Obecnie znajduje się pod opieką wielu specjalistów, w tym neurologopedy i fizjoterapeutów. Chłopiec jest codziennie rehabilitowany. Czteroletek został objęty zajęciami w ramach wczesnego wspomagania rozwoju oraz rehabilitacją w Progresie. Wizyty u innych specjalistów rodzice opłacają z własnych środków.

Fabiś mimo swojej niepełnosprawności jest bardzo pogodnym dzieckiem. Uwielbia zabawy na macie ze starszym bratem. Dużą radość sprawiają mu również zabawki sensoryczne, organki i grzechotki. Czterolatek chętnie ogląda bajki, uwielbia podróże autem i spacery w swoim wózku. Z jego twarzy niemal nigdy nie schodzi uśmiech mimo wielu ograniczeń, z którymi mierzy się na co dzień – chłopiec nie chodzi i dopiero uczy się mówić.

To także wielki smakosz budyniu – bez względu na smak i konsystencję – oraz ogórków kiszonych. Generalnie malec nie grymasi przy jedzeniu, choć po jego wadze wcale tego nie widać.

Stan zdrowia synka nie pozwolił pani Paulinie na powrót do pracy, dlatego pobiera świadczenie jako opiekunka niepełnosprawnego dziecka. Zawodowo pracuje jej mąż Dawid, który jednocześnie prowadzi gospodarstwo rolne. Małżonkowie mają także starszego syna – 10-letniego Natana.



Maluch w trakcie rehabilitacji z Ines Dończyk z tucholskiego Progresu.



Czterolatek jest bardzo dzielnym pacjentem, a do tego wdzięcznym modelem!

Nieoceniona pomoc i szansa

W styczniu tego roku Apostolstwo Trzeźwości w Żalnie zorganizowało czwartą edycję bezalkoholowego balu charytatywnego. Bohaterem wydarzenia był Fabiś, a na jego leczenie udało się zebrać łącznie 23.000 zł. To właśnie dzięki tym środkom zabieg we Włoszech będzie możliwy.

– Pieniądze z balu pokryły koszty związane z podróżą, w tym przelotu, samego zabiegu oraz noclegu we Włoszech. Po naszej stronie pozostają koszty wyżywienia i przejazdów na miejscu. Jeśli Fabian nie złapie żadnej infekcji, 9 czerwca wylecimy z lotniska w Warszawie – mówi Paulina Kapłanowska, dziękując jeszcze raz z całego serca wszystkim darczyńcom, a także osobom przekazującym 1,5 proc. podatku na rzecz jej synka.

– Taka pomoc jest dla nas nieoceniona – dodaje.

Część Świąt Wielkanocnych Fabiś spędził w szpitalu w Bydgoszczy, gdzie wykonywano mu badania kardiologiczne właśnie pod kątem planowanego zabiegu.

– Na miejscu czekać nas będą jeszcze konsultacje z lekarzem prowadzącym i anestezjologiem. Wtedy okaże się, czy zabieg zostanie wykonany na całym ciele, czy tylko na wybranej części, np. jednej stronie. Nasi fizjoterapeuci oceniają jednak, że raczej będzie to całe ciało. Z kliniki mamy zostać wypisani już następnego dnia po zabiegu, a dwa dni później wsiądziemy do samolotu powrotnego do Polski – mówi mama chłopca.

Przez miesiąc po fibrotomii Fabian nie będzie mógł być rehabilitowany. Po tym czasie rehabilitacja wróci ze zdwojoną intensywnością.

– Już mamy umówione terminy. Dla Fabisia ten zabieg jest szansą na większą sprawność fizyczną. Nie możemy jej przegapić – podkreśla Paulina Kapłanowska.

Zarówno dla niej, jak i dla synka będzie to pierwsza podróż samolotem. We Włoszech towarzyszyć im będą siostrzeńcy męża, którzy pomogą także w kwestiach językowych.

Tekst i fot. Agata Wiśniewska



Fabiś ze swoją kochaną mamą, Pauliną Kapłanowską.

Przez cały czas można wspierać proces leczenia i rehabilitacji małego mieszkańca Pamiętowa, wpłacając dowolną kwotę na konto Fundacji Dzieciom „Zdążyć z Pomocą”:
Alior Bank 42 2490 0005 0000 4600 7549 3994
tytuł wpłaty: 44694 Kapłanowski Fabian darowizna na pomoc i ochronę zdrowia.

Ogłoszenie płatne



eprasa.pl 06d5d18a5f

Radni jednym głosem za wójt Jastak. A na debatę przyszedł... były wójt

Za udzieleniem wójt gminy Lubiewo Joannie Jastak wotum zaufania i absolutorium zagłosowali wszyscy radni. Choć z punktu widzenia działalności samorządu były to najważniejsze momenty posiedzenia, to sesję zdominowała debata nad raportem o stanie gminy. Co rzadko spotykane wziął w niej udział mieszkaniec. Nie była to osoba anonimowa.



Joanna Jastak przyjmuje gratulacje od radnych i swoich współpracowników.

Wotum zaufania udzielane jest wójtowi na podstawie oceny jego działalności przez radę, po zakończeniu debaty nad raportem o stanie gminy. Dokument ten należy przedstawić do 31 maja. Raport w gminie Lubiewo jest obszerny. Składa się ze 173 stron i dostępny jest dla każdego na stronie internetowej Biuletynu Informacji Publicznej.

Jakie potrzeby widzą radni? Są konkrety

Wzorem lat ubiegłych **Joanna Jastak** w skrócie przedstawiła najważniejsze jej zdaniem punkty raportu. Wójt podczas sesji absolutoryjnej analizowała dane dotyczące m.in. planowania przestrzennego oraz finansów gminy.

– To jest nasza wspólna praca. Gdyby nie podejmowanie uchwał przez radnych, to nie miałabym czego dalej procedować. Gdyby nie potrzeby wyartykułowane przez mieszkańców na zebraniach wiejskich, to nie wszystkie z nich można by ułożyć pod względem priorytetów. Dziękuję wszystkim za ten rok, za bardzo duże zaangażowanie. Myślę, że taka stabilizacja i zrównoważone, a zarazem gospodarne podejście pozwala na to, że mamy kolejny rok bez kredytu i nadal polepszamy infrastrukturę i jakość życia naszych mieszkańców – podsumowała swoje rozważania Joanna Jastak.

Do jej wystąpienia i raportu odnieśli się radni. **Zofia Reszka** zwróciła uwagę na kwestię złożonych wniosków o wydanie decyzji dotyczących warunków zabudowy oraz tego, jakie niesie to za sobą korzyści (rozwój mieszkalnictwa na terenie gminy), a także wyzwania (potrzeby infrastrukturalne). Jej zdaniem na tę sferę szczególnie należałoby zwrócić uwagę przy planowaniu kolejnego budżetu. W dyskusji nad raportem udział wziął również radny z Minikowa – **Kazimierz Pilarski**. Nawiązał do wypowiedzi Reszki i wymienionych przez nią korzyści, ale i jego zdaniem konieczności naprawy powiatowej infrastruktury drogowej. Jako przykład wymienił trakt, którym jedzie się z Bysławka do Minikowa, a stamtąd do Gostycyna.

Sławomir Paszkowski zwrócił uwagę, że coraz więcej inwestycji realizowanych jest w mniejszych sołectwach. Głos w debacie zabrał również przewodniczący rady **Krzysztof Zielazny**. Poruszył on kwestie demografii, procedowanego planu ogólnego czy ochrony zdrowia, w tym trudności w dostępie do usług stomatologicznych na NFZ. Swoją wypowiedź uzupełnił stwierdzeniem o niedoborze terenów inwestycyjnych i potrzebie przyciągnięcia do gminy Lubiewo przedsiębiorców.

Mieszkaniec dołączył do debaty. To rzadkość

W debacie nad Raportem o Stanie Gminy Lubiewo oprócz radnych mogło wziąć udział maksymalnie 15 mieszkańców, co wynika z ogólnych przepisów. Z tego przywileju skorzystała jedna osoba, co jest wyjątkiem na przestrzeni ostatnich lat w powiecie tucholskim. Na taki ruch zdecydował się **Michał Skałecki** – emerytowany, wieloletni wójt gminy Lubiewo.

– Po takiej szerokiej i bardzo sympatycznej wypowiedzi pani wójt myślę, że bardzo trudno jest zabrać głos w debacie. Spodziewałem się, że radni wezmą w niej większy udział, bo przede wszystkim ta debata ma pokazać mieszkańcom gminy całoroczne podsumowanie minionych działań. To podsumowanie dotyczy działalności wójta. Pani wójt mówiła, że nie tylko wójta, ale wszystkich jednostek [...] – zaczął.

Michał Skałecki wyjaśnił, że do debaty zgłosił się z dwóch powodów. Pierwszy to „wymiar historyczny", bo w lubiewskim urzędzie od 2018 r. do tej pory nikt z mieszkańców nie zabrał w niej głosu. Zdaniem Skałeckiego z tak demokratycznych form oddziaływania na władze lokalne należy korzystać.

Konieczność rozwoju zaplecza rehabilitacyjnego

Drugi z powodów to chęć wypowiedzi na temat dostępnej pomocy rehabilitacyjnej. Dla Michała Skałeckiego, jako przedstawiciela seniorów, to temat ważny.

– W ciągu roku panie wykonały 55.546 zabiegów rehabilitacyjnych. Rehabilitacji poddano 1547 osób [...]. Zapotrzebowanie w tym zakresie jest bardzo duże. W związku z tym uważam, że występuje potrzeba udostępnienia pracownikom i służbie zdrowia większej powierzchni oraz wyposażenia w specjalistyczną aparaturę. Tutaj mówimy o bezpieczeństwie obywateli – tłumaczył, odnosząc się do gminnej opieki zdrowotnej.

Dodał, ze sytuację mogłaby poprawić próba sięgnięcia po fundusze zewnętrzne w celu rozbudowy ośrodka zdrowia w Bysławiu o pomieszczenia dla rehabilitacji i sprzęt. Na tej kwestii były wójt nie skończył. Zwrócił jeszcze uwagę na potrzeby we wsi Płazowo, której jest mieszkańcem. Chodziło o budowę drogi na osiedlu Nowe Dziuki.

Głosował „za", ale w zamian ma konkretne oczekiwania

Zwieńczeniem debaty były najważniejsze głosowania. Pierwsze z nich dotyczyło udzielenia wotum zaufania, kolejne przyjęcia sprawozdania z wykonania budżetu gminy Lubiewo za rok 2025 wraz ze sprawozdaniem finansowym i ostatnie udzielenia wójt absolutorium z tytułu wykonania ubiegłorocznego budżetu. Wszystkie z głosowań przebiegły jednomyślnie, tj. projekty uchwał zostały przyjęte jednogłośnie przez 15 radnych. Zanim jednak przystąpili oni do oddawania głosów, na forum kilka zdań wypowiedział **Damian Ortmann**.

– Wykonanie ubiegłorocznego budżetu oceniam pozytywnie, dlatego zagłosuje za udzieleniem absolutorium i wotum zaufania dla pani wójt. Chcę jednak wyraźnie zasygnalizować z jakimi oczekiwaniami wiąże się mój głos. Przed nami wyzwania dotyczące infrastruktury drogowej, które nie mogą już dłużej czekać. Priorytetem na najbliższy czas musi być dla nas nawiązanie ścisłej i owocnej współpracy z Zarządem Dróg Wojewódzkich, aby wreszcie kompleksowo zmodernizować drogę wojewódzką numer 240. Nie tylko samą nawierzchnię, ale koniecznie też instalacje podziemne. Oprócz głównych ciągów komunikacyjnych mamy także lokalne drogi. Wnoszę o działania w tych sprawach, tj. budowy drogi na Bociany i jak najszybsze wykonanie projektu drogowego ulic Modrakowej i Zbysława – podnosił Ortmann i zadeklarował współpracę przy realizacji tych zadań.

Jak ukształtowały się podstawowe dane z ubiegłorocznego budżetu gminy? Dochody planowane były na koniec 2025 rok w wysokości 49.464.839,07 zł. Ostatecznie zostały zrealizowane w kwocie 50.421.353,13 zł, tj. w 101,93 procent. Wydatki budżetowe zaplanowane na 50.681.000,85 zł zrealizowano w wysokości 47.064.026,54 zł, co przekłada się na 92,86 procent planu. Dodajmy, że zadłużenie gminy z tytułu kredytów, pożyczek długoterminowych oraz obligacji ma koniec roku wyniosło 8.882.257,07 zł.

Anna Lipska,
fot. Gmina Lubiewo



Radni byli jednomyślni w głosowaniach nad wotum zaufania, sprawozdaniem finansowym i absolutorium.

Piątek, 29 maja

Utalentowana młodzież z gminy Lubiewo wystąpi z premierą autorskiego spektaklu!

Na scenie B-CKiP Gminy Lubiewo opowiedzą o tym, co kryje się za uśmiechem i co zostaje, gdy maski opadają.

W najbliższy piątek (29 maja) o godzinie 18:00 w Bibliotece – Centrum Kultury i Promocji Gminy Lubiewo z premierowym spektaklem pod tytułem „Nie na pierwszy rzut oka" wystąpi Grupa Teatralna B-CKiP.

Przedstawienie zabierze odbiorców do świata młodych ludzi, w którym pozory często mylą, a prawdziwe emocje skrywają się głęboko pod maską codzienności. Bohaterowie spektaklu, jak w rzeczywistym świecie mierzą się z oczekiwaniami innych, etykietami i własnym lękiem przed byciem sobą. Na scenie będzie można zobaczyć opowieść o tym, co kryje się za uśmiechem i co zostaje, gdy opadają maski.

Anna Lipska

Aktorzy:
Marcelina Słupińska,
Hanna Muntowska,
Blanka Poświata,
Remigiusz Bonk,
Marcel Dorsz,
Mikołaj Kotlęga.
Opieka procesu twórczego:
Izabela Kotlęga.

eprasa.pl 06d5d18a5f

NOWODWOREK
ZAPRASZA





W roku szkolnym 2026/2027 proponujemy naukę w klasach:

KLASA EKOMEDYCZNA
z rozszerzoną biologią i przedmiotem dodatkowym: edukacja biologiczno-środowiskowa

KLASA POLITECHNICZNA
z rozszerzoną matematyką i przedmiotem dodatkowym: edukacja kreatywna z elementami e-sportu

KLASA HUMANISTYCZNO-PRAWNA
z rozszerzoną wiedzą o społeczeństwie i przedmiotem dodatkowym: zajęcia prawno-dziennikarskie

KLASA FILOLOGICZNO-ARTYSTYCZNA
z rozszerzonym językiem polskim i przedmiotem dodatkowym: zajęcia teatralne i filmowe

KLASA O PROFILU SŁUŻB MUNDUROWYCH
– zezwolenie MSWiA nr DPP-WNP.0272.142.2025.BKF

Drugie rozszerzenie wybierasz samodzielnie spośród następujących przedmiotów:
chemia, fizyka, język angielski, geografia, historia, język polski

Klasa o profilu służb mundurowych

Uczeń klasy o profilu mundurowym realizować będzie jeden z wybranych przez siebie profili nauczania (ekomedyczny, politechniczny, humanistyczno-prawny lub filologiczno-artystyczny) oraz dodatkowo **program szkoleniowy obowiązujący w klasie mundurowej**.

Szczegóły rekrutacji – www.nowodworek.pl w zakładce REKRUTACJA 2026/2027. ZAPRASZAMY!

REKRUTACJA ELEKTRONICZNA:
powiattucholski.edu.com.pl

KONTAKT:
tel. 52 336 38 50, e-mail: sekretariat@nowodworek.pl, www.nowodworek.pl

eprasa.pl 06d5d18a5f

TERAPIA SZOKOWA. Uczniowie z gminnych szkół jeżdżą na TIPOK, gdzie uczą się, jak segregować odpady

Hałdy różnych odpadów – od śmieci zmieszanych, po odzież i gabaryty – ciężarówki przywożące kolejne tony ładunku i mrówcza praca ludzi na sortowni. To, jak na co dzień funkcjonuje Tucholska Instalacja Przetwarzania Odpadów Komunalnych, od kilku tygodni mają okazję obserwować uczniowie szkół podstawowych z gminy Tuchola. Wyjazdy na teren instalacji mają im uświadomić, dlaczego prawidłowa segregacja jest tak istotna i jak wielkie znaczenie ma to, co robimy z odpadami w naszych własnych domach.



Jak informowała kierowniczka TIPOK-u, pracownikom sortowni zdarza się natknąć nawet na odpady w postaci igieł i strzykawek, które stanowią dla nich realne zagrożenie.

Wyjazdy na tucholskie wysypisko śmieci to wspólna inicjatywa Urzędu Miejskiego w Tucholi, TIPOK-u oraz Powiatowej Stacji Sanitarno-Epidemiologicznej w Tucholi, realizowana we współpracy z dyrekcjami szkół podstawowych. Z uwagi na to, że maj był szczególnie intensywnym okresem dla ósmoklasistów, którzy mierzyli się z egzaminami, jako pierwsi wizyty w Bladowie rozpoczęli uczniowie klas siódmych. Potem w wyjazdach uczestniczyć będą też uczniowie młodszych klas.

W miniony czwartek (21 maja) towarzyszyliśmy z aparatem dwóm klasom siódmym z tucholskiej „Dwójki”. Zgodnie z założeniem oprowadzającej po obiekcie **Agnieszki Mazur**, kierownik TIPOK-u, uczniowie przeszli dokładnie taką samą drogę, jaką pokonują śmieci trafiające na instalację. Odpady te są na miejscu segregowane, aby odzyskać z nich frakcje nadające się do ponownego przetworzenia, część zagospodarowana jest jako paliwo energetyczne na instalacjach zewnętrznych, reszta trafia natomiast na kwaterę składowiska.

W plastikach nawet zderzak i kokpit

Zaczęło się od ważenia. Okazało się, że młodzież wraz z nauczycielkami – **Ewą Tysarczyk** i **Barbarą Ziółkowską** – ważą wspólnie tyle, co pół zawartości średniej śmieciarki. Po odhaczeniu tego „przystanku” grupa ruszyła na zasobnie, gdzie trafiają odpowiednio odpady zmieszane i worki ze śmieciami zbieranymi selektywnie, które teoretycznie powinny być już wysegregowane. W obu przypadkach uczniowie mogli na własne oczy przekonać się, jak niewielką uwagę mieszkańcy przywiązują do prawidłowej segregacji odpadów. I tak na przykład w zmieszanych nie brakowało plastikowych czy szklanych pojemników. Z kolei w workach dedykowanych tym frakcjom można było znaleźć chociażby folie rolnicze, elektroodpady czy pozostałości po sprzątaniu ogrodu.



Przemysław Błażejewski rozrywa worki ze śmieciami, a ich zawartość wysypuje na taśmę.



Do PSZOK-u można oddać odpady w ramach opłaty za gospodarowanie odpadami komunalnymi. Pomocą na punkcie służy Andrzej Baranowski. Przyjmowane są tam m.in.: odpady wielkogabarytowe, elektroodpady, chemikalia i farby, zużyte opony, gruz z drobnych remontów, odpady zielone oraz tekstylia.

– To jeszcze nic. W żółtym worku przeznaczonym na plastik znalazłam swego czasu zderzak, lampy samochodowe, a nawet kokpit auta pocięty na kawałki dwadzieścia na dwadzieścia centymetrów. Ile ktoś musiał poświęcić czasu, żeby coś takiego zrobić? – podawała przykłady Agnieszka Mazur.

Kierowniczka instalacji przypomniała uczestnikom wycieczki, że jedyną częścią samochodową, jaką można oddać w ramach odpadów komunalnych, są opony. Je również należy jednak przekazać w odpowiedni sposób – podczas zbiórki gabarytów lub dostarczając je bezpośrednio do Punktu Selektywnej Zbiórki Odpadów Komunalnych (PSZOK), który także mieści się w Bladowie.

W kontekście obowiązujących przepisów resztę części samochodowych należy oddać na złom lub do stacji demontażu pojazdów.

Problem „worka w worku” i nie tylko

Kolejnym punktem zwiedzania była sortownia. To miejsce, gdzie na pierwszej zmianie dokonuje się selekcji odpadów segregowanych, z kolei na drugiej – na linię trafiają już odpady zmieszane. O ile przy zasobniach doznania zapachowe nie należały do przyjemnych, o tyle na samej sortowni uderzyły one w uczniów z podwójną mocą. Ten trudny klimat to codzienność dla tutejszej załogi. Uczniowie zobaczyli, że zakład nie jest automatyczną linią – praca przy taśmie oraz na innych stanowiskach opiera się tu głównie na człowieku i jego ręcznej selekcji.

Istnym przekleństwem dla pracowników są worki. Każdy trzeba ręcznie rozerwać, zanim zawartość trafi na taśmę, a na-



Kwatera ze śmieciami, które nie nadają się do dalszego przetworzenia. Uczniowie określili ją mianem „morza”.



Magdalena Behrendt z wydziału ochrony środowiska radziła, by w razie problemów z segregacją korzystać z aplikacji Ekoharmonogram lub po prostu zadzwonić do tucholskiego urzędu.

gminnie zdarza się, że w środku znajdują się śmieci pakowane w kolejne, mniejsze woreczki.

– Docelowo bardzo bym chciała, aby odbiór odpadów udało się zorganizować tak, by trafiały do nas od razu luzem. Tych worków i woreczków jest mnóstwo – przyznała kierowniczka instalacji.

Sporo problemów sprawiają także wiadra z resztkami farb, które mieszkańcy najczęściej wrzucają do worków z plastikiem. Pojemniki pękają w śmieciarkach albo już na taśmie sortowniczej, powodując dodatkowe zanieczyszczenia.

– Tego typu odpad powinniśmy przywieźć na PSZOK – uczulała oprowadzająca uczniów.

Drugie życie śmieci

Pracownicy TIPOK-u wysegregowują m.in.: PET biały, PET niebieski, PET zielony i PET chemiczny, chemię (hdpe), a także twardy plastik (np. wiadra i doniczki), puszki aluminiowe, szkło oraz opakowania wielomateriałowe, czyli tzw. tetrapaki – kartony po mleku i sokach. Oddzielną frakcję stanowią również opakowania po jogurtach, serkach czy margarynach oraz papier. Wszystko jest belowane.

– Z odpadów wielkogabarytowych wysortowujemy drewno, które następnie trafia do recyklingu, gdzie powstają z niego nowe płyty meblowe. Do recyklingu przekazujemy także big bagi, w których trafia do nas gruz – informowała Agnieszka Mazur.

Warto jeszcze dodać, że wprowadzenie systemu kaucyjnego odbija się mocno na instalacjach przetwarzania odpadów – zmniejsza się ilość najbardziej wartościowych surowców trafiających do sortowni.

Wciąż niedoszacowanym przez gminy problemem pozostają tekstylia. Od początku roku na tucholską instalację trafiło już 150 ton (!), co stanowi aż 75 proc. liczby zebranej przez cały ubiegły rok.

Podczas blisko czterogodzinnej wycieczki uczniowie mieli okazję zobaczyć, gdzie składowane są poszczególne frakcje odpadów, w tym kwatery z popiołem, odpadami budowlanymi oraz wszystkimi innymi śmieciami, których nie da się już przetworzyć. Wrażenie robiła także ogromna ilość bioodpadów.

eprasa.pl 06d5d18a5f



Na zakończenie zwiedzania instalacji uczniowie uczestniczyli jeszcze w pogadance dotyczącej higieny rąk, którą przeprowadziła Magdalena Domeracka z Powiatowej Stacji Sanitarno-Epidemiologicznej w Tucholi.



Tuchziem – „czarne złoto ogrodnika". To dobrze rozłożony kompost produkowany w instalacji z bioodpadów. Agnieszka Mazur udoskonaliła technologię jego produkcji.

Mieszkańcom nie brakuje też „fantazji" przy ich pakowaniu.

– Swego czasu w worku na bioodpady znaleźliśmy grill ogrodowy rozłożony na części. Jednak najgorsze bioodpady nadal są z bloków i cmentarzy. Z jednej z tucholskich nekropolii regularnie przywozimy w bioodpadach po kilka worków pampersów – informowała kierowniczka.

Segregacja zaczyna się w domu

Już w budynku biurowca **Magdalena Behrendt** z wydziału ochrony środowiska z tucholskiego ratusza informowała młodzież, że mieszkańcy gminy w roku ubiegłym wyprodukowali łącznie prawie 6900 ton odpadów. Podkreślała przy tym, że właściwa segregacja śmieci jest kluczowa dla osiągania wymaganych od samorządów poziomów recyklingu, które z roku na rok są coraz wyższe. W 2025 roku wynosiły 55%.

– Chcę obalić bardzo często powtarzany mit, bo większość ludzi mówi: „Płacę, więc muszą odebrać śmieci". Nie musimy odbierać odpadów, jeśli są źle posegregowane, natomiast mieszkańcy są ustawowo zobowiązani do segregacji – zwracała uwagę Agnieszka Mazur.

Brak prawidłowej segregacji może skutkować czterokrotnym podwyższeniem opłaty za gospodarowanie odpadami. W gminie Tucholа stawka wzrasta wówczas z 37 do 148 zł miesięcznie od osoby. Młodzi po słodkim poczęstunku mieli okazję przekonać się, jak im idzie segregowanie odpadów.



W tym roku do TIPOK-u trafiło już 271,28 ton odpadów wielkogabarytowych z terenu powiatu tucholskiego.



Odzież to strumień odpadów, który w potężnych ilościach trafia na instalację.

– Poprzez organizowanie wycieczek szkół podstawowych z terenu naszej gminy do TIPOK-u chcemy edukować dzieci i młodzież w temacie gospodarki odpadami komunalnymi. Chyba trudno o lepszy sposób i miejsce, żeby pokazać, na czym polega specyfika takiej pracy. Jak powinna przebiegać prawidłowa segregacja odpadów, dlaczego jest taka istotna dla nas mieszkańców, a także jak wielkie ilości śmieci produkujemy w swoich gospodarstwach domowych. Jako gmina jesteśmy w komfortowej sytuacji, ponieważ instalację mamy bardzo blisko,. Są gminy, które muszą dowozić uczniów autobusami godzinę w jedną stronę. Pokazując dzieciom i młodzieży, jak wygląda praca w TIPOK-u oraz jak należy segregować odpady u źródła, mamy nadzieję, że tę wiedzę zabiorą do swoich domów i podzielą się nią ze swoimi bliskimi. A gdy same pójdą w świat i być może założą swoje rodziny, przeniosą ją także tam – podsumowała **Aleksandra Spychlaska-Jastak**, kierowniczka wydziału ochrony środowiska, poproszona przez naszą redakcję o komentarz.

Tekst i fot. Agata Wiśniewska

Ogłoszenie płatne

HONOROWY PATRONAT: DR INŻ. AGNIESZKA KŁOPOTEK, POSŁANKA NA SEJM RP

DZIEŃ MATKI
W DUCHU ŚWIĘTA LUDOWEGO
DZIEŃ DZIECKA

KĄPIELISKO BYSŁAW
WSTĘP WOLNY

BYSŁAW, 31 MAJA 2026 ROKU W GODZ. 13.00-18.00

Program imprezy:

13:00-14:30
- koncert Orkiestry Dętej OSP Bysław
- występ Mażoretek Bysławskich
- prelekcja pt.: „Rola kobiet wiejskich w tradycji ludowej"

14:30-15:30
- występy ludowych zespołów wokalnych z powiatu tucholskiego

15:30-18:00
- gry, zabawy, animacje dla dzieci przygotowane przez BCKIP Gminy Lubiewo
- w trakcie imprezy konkurs kulinarny dla Kół Gospodyń Wiejskich z powiatu tucholskiego pt.: „Tradycyjna potrawa borowiacka"



Stowarzyszenie „Frantówki Bysławskie" Jadwiga Pik

Wójt Gminy Lubiewo Joanna Jastak

eprasa.pl 06d5d18a5f

Ambitne plany Fundacji Ocalić-Pamięć

Niemieccy żołnierze wjadą wkrótce na ulice Tucholi?!

Za ekipą filmu historycznego „Pięciu z Borów Tucholskich – Medalik” intensywny dzień zdjęciowy. 23 maja od wczesnych godzin porannych aż do późnego wieczora realizowano wymagające sceny więzienne i obozowe, które – jak zapowiadają twórcy – będą należały do najbardziej emocjonalnych momentów całej produkcji.

Sobotnie zdjęcia trwały do około godziny 18:00 i odbywały się w Bysławiu w historycznych zabudowaniach w centrum miejscowości przy ul. Głównej. Słyszymy od realizatorów filmu, że to właśnie tam udało się wykorzystać budynki jeszcze przed ich całkowitą rozbiórką. Zdaniem realizatorów miejsce doskonale oddawało klimat okupacyjnych realiów i pozwoliło bardzo wiernie odtworzyć sceny związane z historią więźniów oraz prześladowanych kapłanów.

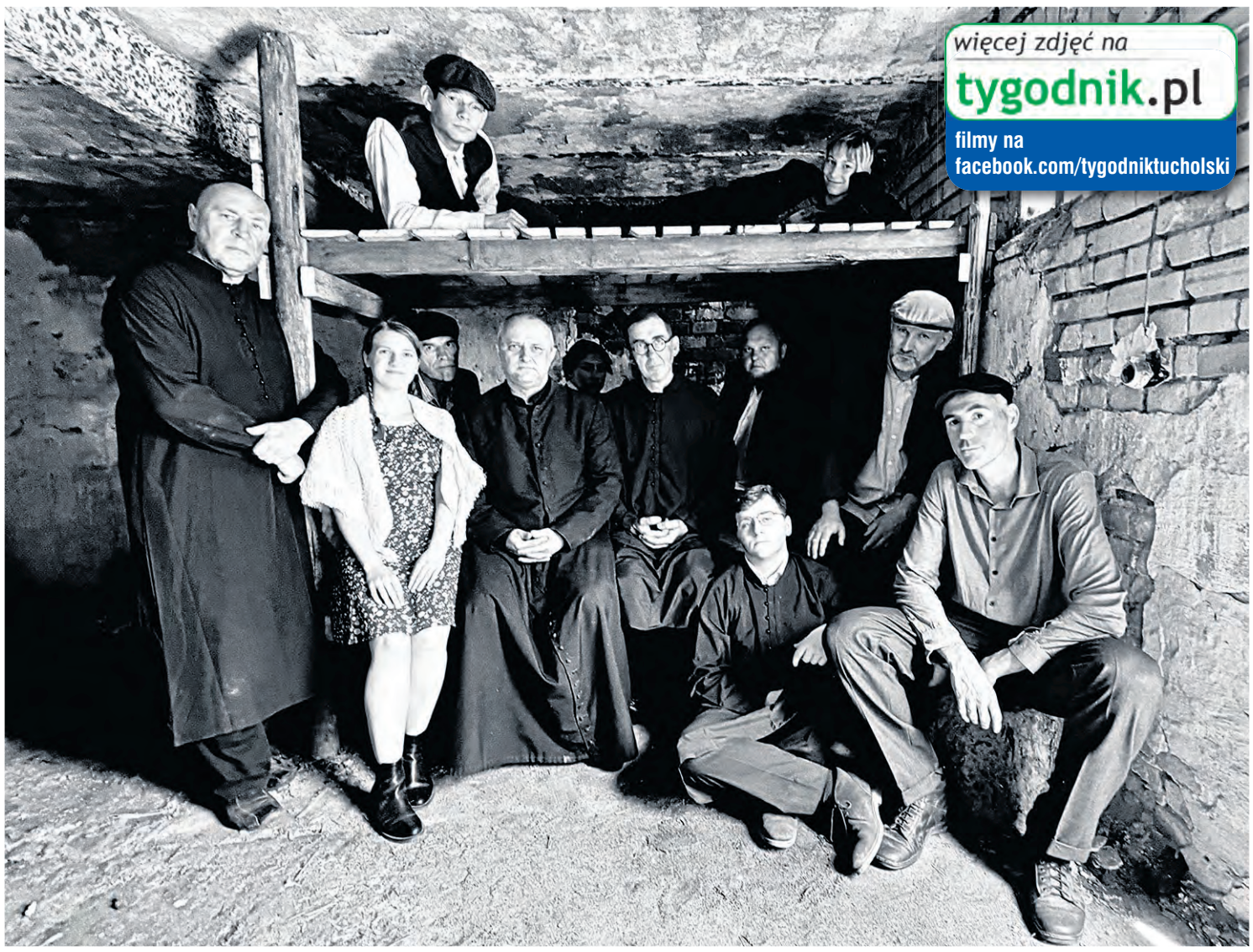

Aktorzy-statyści, którzy zaangażowali się w sobotnie zdjęcia w Bysławiu. Fundacja, która realizuje film, przed każdymi zdjęciami zachęca potencjalnych chętnych do dołączenia do obsady filmu.

Realistyczne sceny obozowe i zupa według obozowego przepisu

Twórcy filmu, w tym **Kazimierz Woźniak** i **Danuta Chodur-Eszer** z Fundacji Ocalić-Pamięć podkreślają, że zależy im na jak najbardziej autentycznym pokazaniu wydarzeń z czasów II wojny światowej. Sceny realizowane w Bysławiu zostały przygotowane z dbałością o historyczne szczegóły oraz realia życia więziennego i obozowego. Jak zapowiada ekipa, widzowie zobaczą bardzo mocne, drastyczne i emocjonalne fragmenty filmu. Produkcja nie ma unikać trudnych tematów ani łagodzić obrazu wojennej rzeczywistości.

Na planie pojawili się statyści z powiatów tucholskiego, bydgoskiego i człuchowskiego.



Stare zabudowania w Bysławiu zwracają uwagę nawet z chodnika na ul. Głównej. Wewnątrz nich robi się jeszcze ciekawiej. To praktycznie gotowy plan filmowy, który trzeba tylko zaaranżować.

Choć pogoda dopisywała, intensywne słońce dawało się mocno we znaki całej ekipie. Paradoksalnie najchłodniejsze warunki panowały wewnątrz starych budynków, gdzie realizowano sceny więzienne.

Jedną z ciekawostek z planu była przygotowana specjalnie na potrzeby nagrań zupa ugotowana według autentycznego obozowego przepisu. Wspólnie jedli ją zarówno członkowie ekipy, jak i statyści. Jak przyznaje Kazimierz Woźniak, tym razem została jednak nieco bardziej doprawiona niż w rzeczywistych warunkach obozowych. Ku zaskoczeniu wielu uczestników planu wszystkim smakowała.

Planem filmowym mają być ulice Tucholi

Filmowcy nie zwalniają tempa. Już w czerwcu planowane są kolejne nagrania – najpierw w Raciążu, a następnie w Tucholi i na terenie gminy Kęsowo. Szczególnie ambitnie zapowiadają się zdjęcia w samej Tucholi. Twórcy planują całodniowe oraz nocne nagrania stylizowane na rok 1939. Wyznaczone ulice Tucholi mają zostać wypełnione rekonstrukcyjnymi pojazdami, powozami, straganami oraz mieszkańcami ubranymi w stroje z epoki.

W filmie pojawią się także sceny targowe z prawdziwymi zwierzętami – kurami, kaczkami i królikami – a także sprzedawcami warzyw, chleba czy pościeli. Nie zabraknie również gazeciarza oraz czyściciela butów. Wszystko po to, by choć na chwilę przenieść mieszkańców do przedwojennej Tucholi i pokazać, jak mogło wyglądać codzienne życie miasta przed wojenną tragedią.

Twórcy ujawnili również, że gmina Kęsowo zaoferowała pomoc przy realizacji jednej z kluczowych scen filmu. Specjalnie na potrzeby produkcji ma zostać wybudowana stodoła, która następnie zostanie spalona w ramach rekonstrukcji historycznej. Szczegóły sceny na razie pozostają tajemnicą, jednak realizatorzy zapowiadają, że będzie to jeden z najmocniejszych momentów całego filmu.

Ekipa filmu już teraz zwraca się do mieszkańców z prośbą o wyrozumiałość w związku z pojawiającymi się podczas zdjęć niemieckimi flagami ze swastykami. Jak podkreślają twórcy, będą to wyłącznie repliki wykorzystywane do celów historycznych i filmowych. Ich obecność ma służyć jedynie wiernemu odtworzeniu realiów okupacji i zachowaniu pamięci o tragicznych wydarzeniach z okresu II wojny światowej.



Realizatorzy starają się poszczególne sceny nagrywać wiarygodnie i dynamicznie. Ale pamiętać trzeba, że wśród statystów są amatorzy, dla których film jest wielką przygodą.

Wsparcie lokalnej społeczności

Podczas zdjęć w Bysławiu ważną rolę odegrał także pies użyczony ze schroniska w Bysławiu. Twórcy podziękowali za pomoc oraz zaangażowanie osób wspierających produkcję. Za pracę przy charakteryzacji potrzebnej zwłaszcza do scen pobicia i przemocy dziękują **Mai Kurlandt-Oświecińskiej**.

Za realizację filmu odpowiada ekipa Party Productions z Kcyni mająca doświadczenie w tworzeniu produkcji historycznych. Jak podkreślają twórcy projektu, zespół bardzo mocno angażuje się w realizację filmu i pracuje nad nim z dużą pasją.

Premiera prawdopodobnie we wrześniu 2027 roku

Od przedstawicieli Fundacji słyszymy, że produkcja „Pięciu z Borów Tucholskich – Medalik” i jej oficjalna premiera mają otrzymać patronat Ministerstwa Kultury. Pokaz premierowy planowany jest w miejscu kaźni w Rudzkim Moście we wrześniu 2027 roku. Po premierze film ma trafić do kin w całej Polsce jako produkcja edukacyjno-historyczna.

Już w czerwcu widzowie mają natomiast zobaczyć pierwszy oficjalny zwiastun filmu. Pojawią się w nim również firmy, samorządy, sponsorzy oraz mecenasi wspierający realizację projektu

Tekst i fot. Piotr Paterski

eprasa.pl 06d5d18a5f

29 maja-4 czerwca 2026



Treść programu i foto dzięki uprzejmości: Prasowej Agencji Telewizyjnej, Polsatu, TVP 1, TVP 2, TVN, TV 4, TVN 7, TV Puls, TV Trwam, TVP Kultura
INFORMUJEMY, ŻE REDAKCJA NIE PONOSI ODPOWIEDZIALNOŚCI ZA ZMIANY W PROGRAMACH TV
Wydawca: Dodatek sp. z o.o., ul. Wiatrakowa 11/3, 85-115 Bydgoszcz, tel. 516-018-821, e-mail: iwona@magraf.pl. Redaktor naczelny: Sławomir Grzmiel
ISSN 1643-2460 • Skład komputerowy: Magraf sp.j.
NR 22

Piątek

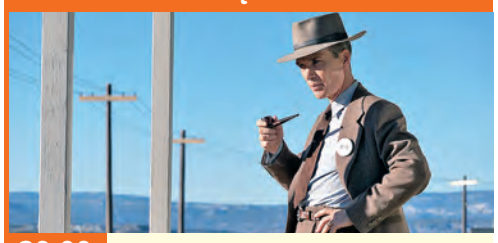

20:00 POLSAT

Oppenheimer
Sensacyjny, USA, Wielka Brytania, 2023

Opowiada o roli tego amerykańskiego naukowca w opracowaniu bomby atomowej, która pomogła zakończyć II wojnę światową, i jego żarliwej działalności na rzecz ograniczenia rozprzestrzeniania się broni jądrowej z obawy, że wyścig zbrojeń nuklearnych może zniszczyć świat. Poza działalnością związaną z bronią atomową Oppenheimer miał ogromne osiągnięcia w innych dziedzinach fizyki, m.in. w badaniach czarnych dziur oraz promieniowania kosmicznego. Widzimy jego życie od czasów uniwersyteckich do powojennych i narodzin Zimnej Wojny, gdy jego sława uwikłała go w polityczne machinacje.

Sobota



13:50 TVN

Ciężarówką przez Malezję
Program rozrywkowy

W najnowszym odcinku Dawid Andres spędzi czas na malowniczej wyspie Tioman, o powierzchni 136 km². W towarzystwie nowo poznanego znajomego wybierze się na przejażdżkę motocyklem na drugą stronę wyspy. Podczas podróży porozmawiają o plusach i minusach turystyki, która na Tioman zamiera w porze monsunowej. Po wspólnej wyprawie Dawid ruszy samotnie w dalszą drogę. Czeka go wymagający, czterokilometrowy marsz przez dziki las deszczowy - prawdziwy test wytrzymałości i okazja do kontaktu z dziką przyrodą Malezji.

Niedziela



20:00 TVP KULTURA

Pół żartem, pół serio
Komedia, USA, 1959

Dwaj muzycy Jerry (Tony Curtis) i Joe (Jack Lemmon) w Dniu Świętego Walentego stają się świadkami masakry. Umykając pościgowi przebierają się za kobiety, zapisują do żeńskiego zespołu muzycznego, i jako Daphne i Josephine wyruszają na tournee do Miami. Nie wiedzą, że właśnie w Miami odbywa się spotkanie gangsterów, którzy dołożą wszelkich starań, aby ich zlikwidować...
INNE DATY EMISJI: PONIEDZIAŁEK, 23:30

Poniedziałek



20:30 TVP 1

Kanato, czyli wyprawa do krainy wierszy
Teatr Telewizji, 2025

Teatralna wędrówka do krainy wierszy Jana Brzechwy o tajemniczej nazwie „Kanato" (zaczerpniętej z utworu poety pod tym samym tytułem). To świat cudownych rymów i poetyckiej frazy, królestwo weny twórczej, spontaniczności i humoru, który istnieje jedynie dzięki wyobraźni. Zamieszkują go barwne postacie z wierszy Brzechwy, m.in.: Żuraw i Czapla, Pan Soczewka, Sum, Piraci, Rycerz Szaławiła, Sójka, Kaczka Dziwaczka, Król Jegomość. Każdy z bohaterów opowiada swoją historię.

Wtorek



22:10 TV PULS

Niemożliwe
Katastroficzny, Hiszpania, Tajlandia, USA, 2012

Tajlandia, 2004 rok. Maria (Naomi Watts) i Henry (Ewan McGregor) wraz z trójką synów postanawiają spędzić święta Bożego Narodzenia w samym sercu tropikalnego raju. Przepiękny hotel, położony w malowniczym otoczeniu palm, złocistej plaży i błękitnego oceanu, wydaje się być gwarancją wymarzonego odpoczynku. Jednak ten raj w ułamku sekundy zamieni się w prawdziwe piekło. Pewnego dnia, od strony morza, dochodzi przerażający huk. W chwilę później plaża, budynki i znajdujący się tam ludzie zostają zmieceni przez monstrualną falę tsunami.

Środa



23:35 TVN

Bodyguard
Sensacyjny, USA, 1992

Rachel Marron (Whiney Houston) jest sławną piosenkarką. Jest u szczytu kariery i sławy. Ma miliony fanów, ma również wrogów. Jeden z tych ostatnich wysyła do niej listy z pogróżkami. Rachel o nich nie wie. Anonimy odbiera jej agent Bill Cobbs (Bill Devaney). Dopiero, gdy okazuje się, że prześladowca gwiazdy odważył się wkraść do jej domu, Bill decyduje się wynająć zawodowego ochroniarza. Jego wybór pada na Franka Farmera (Kevin Costner), byłego agenta służb specjalnych.
INNE DATY EMISJI: SOBOTA, 19:45

Czwartek



00:55 POLSAT

Azyl
Sensacyjny, USA, 2002

Do luksusowego domu w centrum Nowego Jorku, należącego niegdyś do ekscentrycznego milionera, po rozstaniu z mężem wprowadza się Meg Altman (Jodie Foster) i jej jedenastoletnia córka, Sarah (Kristen Stewart). Oprócz niezliczonych pokoi i zakamarków w budynku znajduje się „Azyl" - opancerzone, zamykane na elektroniczny zamek pomieszczenie, w którym można schronić się na wypadek niebezpieczeństwa, na przykład włamania. Meg nie przeczuwa, jak szybko przyjdzie jej z niego skorzystać. Już pierwszej nocy do jej nowego domu włamują się trzej mężczyźni...

PIĄTEK • 29 maja

TVP 1

05:05 **Wykrywacz kłamstw**
05:20 **Pytanie dnia** - rozmowa
05:45 **Reporterzy** - magazyn
05:55 **Oko na Świat** - magazyn
06:20 **Akacjowa 38** - serial, 2018
07:00 **Transmisja Mszy Świętej**
07:30 **Agape Blisko Ciebie**
08:00 **Serwis Info; Pogoda Info**
08:15 **Makłowicz w podróży** - magazyn kulinarny
08:45 **Ranczo** - serial kom., 2009
09:45 **Komisarz Alex** - serial krym.
10:40 **Ojciec Mateusz** - serial
11:30 **Okrasa łamie przepisy** - magazyn kulinarny
12:00 **Serwis Info**
12:10 **Agrobiznes; Agropogoda**
12:40 **Magazyn Rolniczy**
12:55 **Abruzja - klejnot Włoch** - dokument, Austria, 2025
14:00 **Złoty chłopak** - serial obycz., 2022
15:00 **Serwis Info**
15:15 **Reporterzy** - magazyn



15:35 **Gra słów. Krzyżówka** - teleturniej
16:05 **Dziedzictwo** - serial, Turcja
17:00 **Teleexpress**
17:20 **Pogoda**
17:25 **Jaka to melodia?** - teleturniej muzyczny
18:00 **Klan** - telenowela, Polska
18:35 **Akacjowa 38** - serial, 2018
19:30 **Program inform. 19.30**
19:55 **Pytanie dnia** - rozmowa
20:10 **Sport**
20:15 **Pogoda**
20:30 **Powrót** - serial, 2022
21:25 **Po prostu przyjaźń** - kom. obyczajowa, 2016
23:45 **Wojna zastępcza** - serial, Polska, 2026
00:40 **Karbala** - dram. wojenny, Polska, 2015
02:35 **Smuga cienia** - dram., Polska, Wlk. Bryt., 1976

TVP 2

04:35 **Na dobre i na złe** - serial obyczajowy
05:30 **M jak miłość** - serial, Polska, 2023
06:20 **Anna Dymna - spotkajmy się**
06:50 **Dla niesłyszących - Barwy szczęścia** - serial obycz., 2026
07:30 **Pytanie na śniadanie - w tym: Serwis Info i Pogoda Flesz**
11:40 **Operacja zdrowie** - magazyn medyczny
12:10 **Andrzej Wajda- Notatki - Krystyna Janda** - reportaż
12:30 **Koło fortuny** - teleturniej
13:15 **Panna młoda** - serial obycz., Turcja, 2024
14:05 **Va Banque** - teleturniej
14:35 **Na sygnale** - serial fabularyzowany
15:05 **La Promesa** - serial obycz., 2024

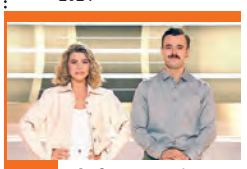

16:00 **Koło fortuny** - teleturniej
16:35 **Familiada** - teleturniej
17:20 **Panna młoda** - serial obycz., Turcja, 2024
18:15 **Va Banque** - teleturniej
18:50 **Jeden z dziesięciu** - telet.
19:25 **Barwy szczęścia** - serial
19:55 **Domowe patenty** - felieton
20:05 **Barwy szczęścia** - serial
20:45 **Kocham Cię, Polsko!** - zabawa quizowa, 2026
22:20 **Postaw na milion** - teleturniej
23:15 **To jest grane** - magazyn muzyczny
23:45 **program rozrywkowy**
24:00 **Milionerzy** - fab., Franc., 2024
01:45 **Wakacyjna terapia** - fab., Franc., 2018
03:20 **Akacjowa 38** - serial

TVN

05:40 **Uwaga!** - program interw.
05:55 **Ukryta prawda** - Mąż 35-letniej Agaty, Jeremi, ojciec 5-letniej Elizy po sześciu latach szczęśliwego małżeństwa umiera na zawał. Po jego śmierci załamana kobieta dowiaduje się od dalekiej krewnej, że...
06:50 **Kuchenne rewolucje** - program kulinarno-rozrywkowy
07:45 **Dzień Dobry TVN** - magazyn poranny
11:25 **Kuchenne rewolucje** - program kulinarno-rozrywkowy
13:40 **Ukryta prawda** - program obyczajowy
16:50 **Szpital św. Anny** - serial obycz., Polska
17:55 **Detektywi** - program kryminalny
19:00 **Fakty**
19:30 **Sport**



19:35 **Raport Roland Garros**
19:40 **Pogoda**
19:50 **Uwaga!** - program interwencyjny
20:00 **Aquaman i zaginione królestwo** - przygod., USA, Wlk. Bryt., Kan., Australia, Islandia, 2023
22:40 **Godzilla minus 1** - przygod., Jap., 2023. W powojennej Japonii były pilot myśliwca dołącza do walki ze zmutowanym potworem, który atakuje wybrzeże kraju.
01:15 **Ścigany** - sens., USA, 1993
03:50 **Uwaga!** - program interwencyjny
04:05 **Kuba Wojewódzki** - talk-show
05:15 **Jak to jest zrobione** - serial popularnonaukowy

POLSAT

06:00 **Nowy dzień**
08:00 **Halo tu Polsat** - program informacyjno-rozrywkowy
11:30 **Gliniarze** - serial paradokumentalny
14:40 **Dlaczego ja?** - serial paradokumentalny
15:50 **Wydarzenia** - program informacyjny
16:15 **Pogoda**
16:20 **Interwencja** - magazyn reporterów
16:30 **Na Ratunek 112** - serial obyczajowy
17:00 **Gliniarze** - serial paradokumentalny
18:00 **Pierwsza miłość** - serial obyczajowy
18:50 **Wydarzenia** - program informacyjny
19:15 **Gość Wydarzeń** - rozmowa dnia
19:25 **Smak na każdą kieszeń** - program kulinarny
19:35 **Sport**
19:45 **Pogoda**



20:00 **Oppenheimer** - sens., USA, Wlk. Bryt., 2023 ●
23:50 **Kroniki Riddicka** - sens., USA, 2004. Vin Diesel wciela się w postać Riddicka - ściganego we Wszechświecie, awanturnika i skazańca, który powraca po pięciu latach od wydarzeń z kultowego filmu „Pitch Black".
02:20 **Sekstaśma** - kom., USA, 2014. Szalona komedia z Cameron Diaz i Jasonem Segelem w rolach małżonków, którzy z fatalnym skutkiem próbują dodać pikanterii do swojego związku.
04:40 **Disco Gramy** - program muzyczny
05:25 **Telezakupy TV Okazje**

TVP Kultura

06:05 **Afisz kulturalny ekstra**
06:15 **Muzyczne poranki**
06:45 **Tamte lata, tamte dni - Juliusz Machulski** - mag.
07:25 **Żyć jak Słowianin** - dokument, Polska, 2015
08:00 **Wtem - Jacek Dehnel • Julia Fiedorczuk** - felietony
08:20 **Wydarzenie aktualne**
08:55 **Kulturalni** - magazyn
09:50 **Paryżanka** - dram., USA, 1923
11:30 **Będzie lepiej** - kom., Polska, 1936
13:20 **Portrety - Fenomen Fogga** - dok., Polska, 2023
14:25 **Wąchać kwiatki od spodu** - czarna kom., Franc., 1964
16:10 **Godzina z Mieczysławem Foggiem** - 1981
17:10 **Starszy pan. I'm sorry** - widowisko muzyczne
18:05 **Tygodnik Kulturalny**
18:55 **Dzień, w którym umarła gwiazda rocka - Amy Winehouse** - dok., 2018

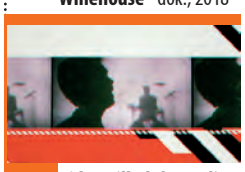

19:30 **Video Killed the Radio Star - U2** - Wlk. Bryt., 2010
20:00 **Wściekły Byk** - dramat, USA, 1980
22:25 **Człowiek z żelaza** - dram., Polska, 1981
01:10 **Przygody Sherlocka Holmesa** - serial, Wlk. Bryt., 1984
02:10 **Tygodnik Kulturalny**
02:55 **Noc krótkich filmów - Rozwiązanie • Afonia**
03:20 **Kino nocne - Ciemnego pokoju nie trzeba się bać** - krótkometraż., 2009
04:05 **Porozmawiajmy szczerze - Bartosz Bielenia**
04:30 **Żyć jak Słowianin** - dok., Polska, 2015
05:00 **Tamte lata, tamte dni - Juliusz Machulski** - mag.
05:30 **Teledyski**

TV Puls

06:00 **Policjanci z Miami** - serial kryminalny
08:00 **Kobra - oddział specjalny** - Nieznany sprawca próbuje zamordować astronautę. Policjanci rozpoczynają śledztwo w Międzynarodowej Agencji Kosmicznej.
10:00 **Triumf miłości** - serial obyczajowy
12:00 **Nie igraj z aniołem** - serial obyczajowy
13:00 **Wspaniałe stulecie** - serial kostiumowy
14:00 **Kurierzy** - Adam przeholował na imprezie i obawiając się, że wciąż jest pod wpływem alkoholu, prosi dyspozytorkę Gabi, żeby zamieniła się z nim na jeden dzień obowiązkami.
15:00 **Lombard. Życie pod zastaw** - paradokument
17:00 **Kurierzy** - paradokument
18:00 **Lombard. Życie pod zastaw** - paradokument



20:00 **Brygada ponad prawem** - akcja, Franc., Wlk. Bryt., 2015
21:55 **Cudzoziemiec** - akcja, Wlk. Bryt., Chiny, 2017. Życie Quan Ngoc Minha (Jackie Chan) rozpada się na kawałki, gdy w zamachu terrorystycznym ginie jego nastoletnia córka Fan (Katie Leung).
00:05 **Pomścić córkę** - akcja, USA, 2022
02:00 **Menu na miarę** - program kulinarny
03:00 **Lombard. Życie pod zastaw** - paradokument fabularny
04:00 **Taki jest świat** - przegląd wydarzeń z całego globu.
04:35 **Menu na miarę** - program kulinarny
05:00 **Dyżur** - serial medyczny

TVN 7

05:20 **Ten moment** - program opowiada o ludziach i chwilach, które na zawsze odmieniły ich los.
05:55 **Szkoła** - Martyna Wojdak z gimnazjalnej 3b od niedawna choruje na łuszczycę. Dziewczyna ukrywa swoją chorobę. Boi się, że z powodu łuszczycy jej chłopak z nią zerwie.
08:45 **Ukryta prawda** - program obyczajowy
11:55 **W-11 Wydział Śledczy** - W nocy w centrum miasta doszło do zabójstwa właścicielki restauracji.
14:00 **Detektywi** - program kryminalny
15:00 **Szpital św. Anny** - serial obycz., Polska
16:00 **Sędzia Anna Maria Wesołowska** - serial sądowy
18:00 **Sekrety życia** - serial paradokumentalny



19:00 **Ukryta prawda** - program obyczajowy
20:00 **Każdy wie lepiej** - kom., Polska, 2022. Komedia opowiadająca o parze zakochanych, którzy stają się celem intrygi najbliższych.
22:20 **Rozumiemy się bez słów** - obycz., Franc., Belgia, 2014. Gigi i Rodolphe są głuchoniemi, a ich córka Paula kocha muzykę. Mimo trudności familia prowadzi w pełni szczęśliwe życie...
00:35 **To nie tak jak myślisz, kotku** - kom., Polska, 2008
02:45 **Żyjąc z potworem** - historie ludzi mieszkających z zabójcą
03:45 **Dorota was urządzi** - program lifestylowy

TV 4

06:00 Strażnik Teksasu - film akcji **07:55** Bogaty Dom - Biedny Dom - program paradokumentalny **08:55** Policjantki i Policjanci - serial paradok. **10:55** Na Ratunek 112 - serial obyczajowy **11:55** Dlaczego ja? - serial paradokumentalny
13:55 Trudne sprawy - program obyczajowy **16:55** Łowcy skarbów. Kto da więcej **18:00** Policjantki i Policjanci - serial paradok. **20:00** Gwiazdy Kabaretu - program rozrywkowy **22:00** 8 części prawdy - sens., USA, 2008
23:55 STOP Drogówka - serial policyjny **00:55** Love Island. Wyspa miłości - reality show **02:30** Interwencja - magazyn reporterów **02:55** Śmierć na 1000 sposobów **03:25** Lubię disco! **04:25** Top 10 - Lista Przebojów **05:30** Telezakupy TV Okazje

TV Trwam

09:45 Jestem mamą **10:00** Inf. dnia **10:15** Rozmowy niedok. **11:25** Głos Polski **11:35** Natura et Homo **12:00** Anioł Pański **12:03** Inf. dnia **12:20** Głos serca **13:05** Europejska perła baroku **13:30** Msza św. **14:30** Drzwi do lasu **14:55** Słowo życia
15:00 Modlitwa do Bożego Miłosierdzia **15:20** Mocni w Wierze **15:50** Ma się rozumieć **16:00** Inf. dnia **16:10** Natura Obiektywnie **16:40** O. Gabriel **17:30** Łączy Nas Historia **17:55** Poczet Wlk. Polaków **18:00** Anioł Pański **18:05** Inf. dnia **18:15** Westerplatte Młodych
19:00 Warto zauważyć... **19:30** Historie Starego Testamentu **19:45** Modlitwa z udziałem dzieci **20:00** Inf. dnia **20:20** Różaniec **20:50** Myśląc Ojczyzna **21:00** Apel Jasnog. **21:20** Inf. dnia **21:40** Polski Punkt Widzenia **22:00** Kto ratuje jedno życie **23:00** Przegląd Tyg. „Niedziela"

eprasa.pl 06d5d18a5f

SOBOTA • 30 maja

TVP 1

04:55 Wykrywacz kłamstw
05:15 Pytanie dnia - rozmowa
05:35 Reporterzy - magazyn
05:50 Oko na Świat - magazyn
06:20 Balans bieli - magazyn
07:00 Transmisja Mszy Świętej
07:40 Rok w ogrodzie; Rok w ogrodzie Extra - mag.
08:20 Pełnosprawni - magazyn dla niepełnosprawnych
08:55 Ranczo - serial komediowy, 2009
09:55 Komisarz Alex - serial krym.
10:55 Ojciec Mateusz - serial
11:50 W samo południe - western, USA, 1952
14:05 Przed ekranem
14:15 Domowe patenty - felieton
14:25 Okrasa łamie przepisy - magazyn kulinarny
15:00 Ojciec Mateusz - serial
16:05 Dziedzictwo - serial, Turcja



17:00 Teleexpress
17:20 Pogoda
17:35 Piłka Nożna: FINAŁ: PSG-Arsenal Londyn
18:50 Program inform. 19.30
19:00 Piłka Nożna: FINAŁ: PSG-Arsenal Londyn
20:30 Komisarz Alex - serial krym.
21:35 Hit na sobotę - Przełęcz ocalonych - dram. woj., USA, Australia, 2016. Film nawiązuje do biografii Desmonda Dossa, żołnierza Armii USA. Religia zabraniała mu dotykania broni i zabijania.
24:00 Psy 2. Ostatnia krew - sens., Polska, 1994
01:45 Po prostu przyjaźń - kom. obyczajowa, 2016
04:00 Wiadomość od Saszy - dok., Niderl., 2024

TVP 2

05:10 Dla niesłyszących - Barwy szczęścia - serial
06:25 Dla niesłyszących - M jak miłość - serial, Polska
07:30 Pytanie na śniadanie - w tym: Serwis Info i Pogoda Flesz
11:30 Górna półka smaku - cykl kulinarno-detektywistyczny
12:10 W poszukiwaniu dobrego filmu - magazyn
12:45 Kolekcja - Ryszard Winiarski - felieton
13:05 Panna młoda - serial obycz., Turcja, 2024
14:00 Familiada - teleturniej
14:35 Koło fortuny - teleturniej
15:15 Szansa na sukces. Opole 2026 - widowisko muzyczne
16:15 Na dobre i na złe - Co masz zrobić jutro, zrób dzisiaj - serial, Polska, 2026



17:20 Panna młoda - serial obycz., Turcja, 2024
18:15 Va Banque - teleturniej
18:50 Słowo na niedzielę - rozmowa
19:00 Informacje kulturalne - magazyn
19:25 Rodzinka.pl - serial kom.
20:00 Świat w obłokach - muzyczni spadkobiercy Marka Grechuty - koncert, 2026
22:15 Gabi Drzewiecka zaprasza - magazyn muzyczny
23:10 program rozrywkowy
23:25 Kino relaks - Wszystkie drogi prowadzą do Rzymu - kom., USA, 2015
01:00 Milionerzy - fab., Franc., 2024
02:45 Akacjowa 38 - serial

TVN

05:40 Uwaga! - program interwencyjny
05:55 Ukryta prawda - program obyczajowy
06:50 Pogromcy Chaosu - program poradnikowy
07:45 Dzień Dobry TVN - magazyn poranny
11:30 Na Wspólnej Omnibus - serial obycz., Polska
13:50 Ciężarówką przez Malezję - program rozrywkowy ●
15:00 Znów mam 17 lat - kom., USA, 2009
17:15 Tysiąc słów - kom., USA, 2012. Wygadany Jack McCall (Eddie Murphy) powie wszystko, by tylko dopiąć swego. Gdy jednak nagina prawdę w rozmowie z duchowym guru...
19:00 Fakty
19:30 Sport
19:35 Raport Roland Garros
19:40 Pogoda



19:45 Bodyguard - sens., USA, 1992 ●
22:25 Zeszłej nocy - obycz., Franc., USA, 2009. Podczas jednego ze spotkań organizowanych przez firmę Michaela, Joanna jest świadkiem dwuznacznej sytuacji pomiędzy swoim mężem a jego piękna współpracowniczką Laurą.
00:15 Pan i pani Smith - sens., USA, 2005
02:40 Szpital św. Anny - serial obycz., Polska
03:40 Uwaga! - program interwencyjny
03:55 CSI: Kryminalne zagadki Las Vegas - serial, USA
04:50 Nauka jazdy - reality show
05:15 Kto was tak urządził - program poradnikowy

POLSAT

06:00 Nowy dzień
08:00 Halo tu Polsat - poranny program informacyjno-rozrywkowy
11:40 Ewa gotuje - program kulinarny
12:25 Super Mario Bros: Film - anim., USA, Jap., 2023
14:20 Bilet do raju - kom., Wlk. Bryt., USA, Jap., 2022. George Clooney i Julia Roberts łączą siły jako eks, którzy mają wspólną misję. Rozwiedziona para wyrusza na Bali, by powstrzymać córkę przed popełnieniem tego samego błędu, który oni z miłości popełnili 25 lat temu...
16:45 Nie ma mocnych wersja kolorowa - kom., Polska, 1974
18:50 Wydarzenia - program informacyjny
19:15 Prezydenci i Premierzy - rozmowy Jarosława Gugały



19:25 Smak na każdą kieszeń - program kulinarny
19:35 Sport; Pogoda
19:55 Neo-Nówka. Żywot Mariana - program rozrywk.
22:55 Szybko i wściekle - sens., USA, Jap., 2009. Akcja filmu rozpoczyna się na Dominikanie, gdzie zbiegły były skazaniec, Dominic „Dom" Toretto (Vin Diesel) i jego ukochana, Letty Ortiz oraz ich wspólny przyjaciel, Han okradają cysterny z paliwem w trakcie spektakularnego pościgu.
01:10 Alfa - sens., USA, Kan., 2018
03:25 Świat według Kiepskich - serial komediowy
04:40 Disco Gramy - program muzyczny
05:25 Telezakupy TV Okazje

TVP Kultura

06:05 Paryżanka - dram., USA, 1923
07:45 21 Przegląd Piosenki Aktorskiej - Zobaczyć piosenkę i... Gala
08:50 Kolekcja - Ryszard Winiarski - felieton
09:00 Informacje kulturalne - magazyn
09:30 Maria Montessori, wizjonerka - dokument, Włochy, 2020
11:05 Droga - serial obycz., 1973
12:15 II Konkurs Chopinowski na instrumentach historycznych - koncert, 2023
14:25 Wydarzenie aktualne
15:00 Zucchero Fornaciari - dok., Włochy, 2023
16:55 Tamte lata, tamte dni - Krzysztof Materna - magazyn
17:35 Retro kino - Wąchać kwiatki od spodu - czarna kom., Franc., 1964

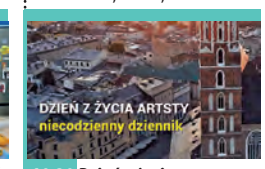

19:20 Dzień z życia artysty - Grażyna Łobaszewska - magazyn
20:00 Bilet do kina - Sicario 2: Soldado - fab., USA, 2018
22:10 Deep Purple: Perfect Strangers Play Show - koncert, Wlk. Bryt., 1984
00:25 Wstęp do filmu - Wściekły Byk
00:30 Wieczór kinomana - Wściekły Byk - dram., USA, 1980
02:40 Dobry tytuł - magazyn literacki
03:10 II Konkurs Chopinowski na instrumentach historycznych - koncert inauguracyjny, 2023
05:10 Tamte lata, tamte dni - Krzysztof Materna - magazyn

TV Puls

06:00 Kobra - oddział specjalny - Semir i Alex prowadzą śledztwo w sprawie śmierci policyjnej psycholog Isabel Frings. Duet wchodzi w posiadanie dyktafonu z nagraniami, które mogą pomóc w rozwiązaniu zagadki.
07:00 Zaklinaczka duchów - Melinda musi zdobyć zaufanie koleżanki z klasy Neda, aby pomóc jej rozwiązać tajemnicę śmierci brata. Tymczasem Justin grozi Melindzie, że ujawni jej tajemnicę.
09:00 Taki jest świat - przegląd wydarzeń z całego globu. Wiadomości polityczne i gospodarcze, informacje z życia gwiazd i naukowe ciekawostki.
10:00 Lombard. Życie pod zastaw - paradokument fabularny



20:00 Non stop - akcja, USA, Franc., 2014
22:10 Przerwany lot - akcja, USA, Wlk. Bryt., 2023. W samolot nagle trafia piorun. Kapitan Brodie Torrance (Gerard Butler) przeprowadza ryzykowne i niebezpieczne lądowanie, w wyniku którego cudem udaje mu się uratować pasażerów...
00:35 Kobiety mafii - akcja, Pol., 2018. Funkcjonariuszka Bela (Olga Bołądź) zostaje wyrzucona z policji. Dostaje jednak propozycję „nie do odrzucenia" od ABW.
03:15 Taki jest świat - przegląd wydarzeń z całego globu.
04:00 Menu na miarę - program kulinarny
05:00 Dyżur - serial medyczny

TVN 7

05:10 Szkoła - Gimnazjalistka Asia Stępień marzy, by dzięki popularności w internecie zarabiać pieniądze. Jest rozczarowana, że jej zdjęcia nie znajdują uznania wśród znajomych.
06:10 Wiza na miłość - serial paradokumentalny
07:05 New Looney Tunes II - animacja
07:20 Sonic: Szybki jak błyskawica - kom., USA, Jap., Kan., 2020
09:25 Ukryta prawda - program obyczajowy
11:25 Mówię Wam - talk-show
12:35 Ukryta prawda - program obyczajowy
15:35 Detektywi - Młody mężczyzna poszukuje swojej przyjaciółki Ewy. Klient wdaje się w szarpaninę z jej partnerem i doprowadza go do utraty przytomności.

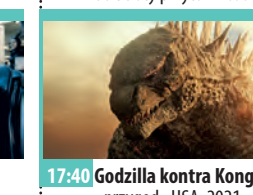

17:40 Godzilla kontra Kong - przygod., USA, 2021
20:00 Piekielna głębia - sens., USA, 1999. Doktor Susan uważa, że białko znajdujące się w mózgu rekinów może mieć zbawienny wpływ na pacjentów z chorobą Alzheimera. Zmodyfikowane genetycznie rekiny atakują...
22:20 Fokus - sens., USA, 2015
00:35 Dar - sens., USA, Australia, Chiny, 2015
02:50 Żyjąc z potworem - historie ludzi mieszkających z zabójcą
03:45 Fachowcy - program paradokumentalny
04:25 Dorota was urządzi - program lifestylowy

TV 4

06:00 Łowcy skarbów. Kto da więcej - reality show **07:00** Galileo - ciekawostki popularnonaukowe, intrygujące zagadki ze świata nauki i techniki **09:05** JesteśmyDlaDzieci - program edukacyjny **09:30** Galileo - ciekawostki popularno-naukowe,
12:35 Planeta małp - sensacyjny, USA, 2001 **14:55** Policjantki i Policjanci - serial paradokumentalny **20:00** Sprawiedliwi - Wydział Kryminalny - serial policyjny **00:00** Gwiazdy Kabaretu - program rozrywkowy
02:05 STOP Drogówka - serial policyjny **03:05** Interwencja - magazyn reporterów **03:25** Lubię disco! - program muzyczny **04:25** Top 10 - Lista Przebojów - program muzyczny **05:30** Telezakupy TV Okazje

TV Trwam

09:00 Czarny sufit **10:00** Inf. dnia **10:15** Retrospekcja **10:35** Słowo życia **10:40** Polski Punkt Widzenia **11:00** Kropelka radości **12:00** Anioł Pański **12:03** Inf. dnia **12:20** Warto zauważyć... **12:50** Natura Obiektywnie **13:20** Ocalić od zapomnienia **13:30** Msza św. **14:30** Przegląd Tyg. „Niedziela" **14:35** Słowo życia **14:40** Św. na każdy dzień **14:45** Jak wygrać małżeństwo? **15:00** Dzielna niewiasta **15:15** Mateczniki Polskości **15:30** Wierzę w Boga **16:00** Inf. dnia **16:10** Historia PL **17:00** Kierownik duchowy Sekretarki Bożego Miłosierdzia **17:30** Przełamując bariery **17:55** Poczet Wlk. Polaków **18:00** Anioł Pański **18:05** Inf. dnia **18:15** Rozmowy niedok. **19:25** Św. na każdy dzień **19:30** Manna z Nieba **19:45** Modlitwa z udziałem dzieci **20:00** Inf. dnia **20:20** Różaniec **20:50** Myśląc Ojczyzna **21:00** Apel Jasnogórski

NIEDZIELA • 31 maja

TVP 1

05:00 Sprawdzamy - magazyn
05:25 Sprawa dla reportera
06:20 Słownik polsko@polski - talk-show prof. J. Miodka
06:55 Słowo na niedzielę - rozmowa
07:00 Transmisja Mszy Świętej
08:00 Tydzień - magazyn
08:55 Alternatywy 4 - serial kom., 1983
09:55 Ojciec Mateusz - serial kryminalny
10:55 Komisarz Alex - serial kryminalny
11:55 Między ziemią a niebem
12:00 Anioł Pański, Watykan
12:15 Między ziemią a niebem
12:45 Portret Kapłana - o. Tadeusz OSPPE - rep.
13:10 Szop mówi stop - bezpieczna polana; musical, 2026
14:25 Dom - Trzecie kłamstwo - serial, Polska, 1997



16:05 Jaka to melodia? - teleturniej muzyczny
17:00 Teleexpress
17:20 Piłka nożna - mecz towarzyski, Polska-Ukraina
19:30 Program inform. 19.30
19:55 Pytanie dnia - rozmowa
20:05 Sport
20:15 Pogoda
20:25 Empire State: Ryzykowna gra - akcja, USA, 2013
22:10 Zakochana Jedynka - Miłość, ślub i inne nieszczęścia - kom. romant., USA, 2020
23:55 Przełęcz ocalonych - dram. wojenny, USA, Australia, 2016
02:15 Psy 2. Ostatnia krew - sens., Polska, 1994
04:00 Jaka to melodia? - teleturniej muzyczny

TVP 2

05:40 Dla niesłyszących - Barwy szczęścia - serial obycz., 2025
06:25 Dla niesłyszących - 25 lat M jak miłość. Nasz srebrny jubileusz - serial obycz., Polska, 2025
07:30 Pytanie na śniadanie - w tym: Serwis Info i Pogoda Flesz
11:15 Domowe patenty - felieton
11:25 Jak to się mówi, czyli Kasia u Bralczyka - magazyn
11:55 Cafe Fogg - widowisko muzyczne
14:00 Familiada - teleturniej
14:35 Koło fortuny - teleturniej
15:10 Szansa na sukces. Opole 2026 - widowisko muzyczne
16:15 Tak to leciało - teleturniej muzyczny



17:15 Harald i Sonja: miłość wbrew regułom - „Sumienie" - serial, Nor., 2025
18:20 Pan Mama - „Złota rączka" - serial komediowy, 2026
18:55 Kocham Cię, Polsko! - zabawa quizowa, 2026
20:20 Postaw na milion - teleturniej
21:20 Kwiatki Polskie duże - widowisko publicystyczne, 2026
22:25 Gwiazdy w akcji - Labirynt - akcja, USA, 2013
00:55 Krucjata - Znak bliźniąt - serial krym., Polska, 2024
01:45 Wszystkie drogi prowadzą do Rzymu - kom., USA, 2015
03:20 Akacjowa 38 - serial

TVN

05:40 Uwaga! - program interwencyjny
05:55 Ukryta prawda - program obyczajowy
06:50 Bez kompleksów - program rozrywkowy
07:45 Dzień Dobry TVN - magazyn poranny
11:30 Co za tydzień - program rozrywkowy
12:10 Bitwa o gości - program rozrywkowy
13:20 Wredne dziewczyny - komedia, USA, Kanada, 2004
15:25 Aquaman i zaginione królestwo - przygod., USA, Wlk. Bryt., Kan., Australia, Islandia, 2023
18:00 Kuchenne rewolucje - program kulinarno-rozrywkowy
19:00 Fakty
19:30 Sport
19:35 Raport Roland Garros
19:40 Pogoda



19:45 Poszukiwacze zaginionej arki - przygod., USA, 1981. Doktor Jones jest uniwersyteckim wykładowcą, łączącym pracę naukową z licznymi ekspedycjami badawczymi.
22:10 Lejdis - kom., Polska, 2008. Komedia o perypetiach czterech kobiet usiłujących poradzić sobie z życiem, które nigdy nie wygląda tak, jak się je sobie zaplanuje.
01:00 Sanktuarium - przygod., USA, Australia, 2011
03:20 Superwizjer - magazyn reporterów
03:55 Uwaga! - program interw.
04:15 Szpital św. Anny - serial
05:15 Jak to jest zrobione - serial popularnonaukowy

POLSAT

06:00 Nowy dzień
08:00 Halo tu Polsat - poranny program informacyjno-rozrywkowy
12:00 Gdzie jest Nemo - anim., USA, 2003
14:20 Mój przyjaciel szpieg - kom., USA, 2020. JJ (Dave Bautista) jest byłym żołnierzem Sił Specjalnych USA, niedawno zatrudnionym jako agent CIA. Otrzymuje zadanie pilnowania rodziny Victora Marqueza, francuskiego handlarza bronią...
16:35 Jak poślubić milionera - kom., Polska, 2019. Film opowiada historię Alicji (Małgorzata Socha), która zamiast czekać, aż ślepy los ześle jej upragnioną miłość, bierze sprawy w swoje ręce i zapisuje się na kurs gwarantujący znalezienie drugiej połówki.



18:50 Wydarzenia
19:15 Sport
19:25 Pogoda
19:35 Państwo w Państwie - program interwencyjny
20:00 Koniec świata, czyli Kogel-mogel 4 - kom., Pol., 2022
22:05 R.I.P.D. - Agenci z zaświatów - kom., USA, 2013. Jeff Bridges i Ryan Reynolds jako dwaj policjanci wysłani przez nieziemski Departament Spoczynku w Pokoju na wieczną służbę, aby chronili żyjących przed szeregiem coraz bardziej destrukcyjnych dusz
00:10 Maszyna - kom., USA, 2023
02:35 Świat według Kiepskich - serial komediowy
04:40 Disco Gramy
05:25 Telezakupy TV Okazje

TVP Kultura

06:00 Wielcy, więksi i najwięksi - Historia festiwali opolskich., 1983-1987 - 1993
06:55 Rozmowy (nie)wygodne - Irena Santor
07:50 Bajnutki - Parasol - widowisko kameralne, 2026
08:00 Liturgia prawosławna w Bielsku Podlaskim
09:05 Przystań nad Biblią - program religijny
09:25 Moja Jerozolima - rep.
10:00 Teatr dla dzieci - Brzechwa - dzieciom. Pan Drops i jego trupa. Pchła Szachrajka - widowisko
11:15 Przyjęcie na dziesięć osób plus trzy - film TVP, 1973
12:20 Dokument tygodnia - Maria Montessori, wizjonerka - dok., Włochy, 2020
13:55 W poszukiwaniu dobrego filmu - magazyn



14:35 Zgadnij, kto przyjdzie na obiad - fab., USA, 1967
16:30 Dobry tytuł - magazyn
17:15 Niedziela z... Markiem Dutkiewiczem
19:20 Kobiela na plaży - film TVP, 1963
20:00 Pół żartem, pół serio - kom., USA, 1959 ●
22:15 Kulturalni - magazyn
23:10 Więcej niż fikcja - Mark Rothko: obraz patrzy na ciebie - dok., Franc., 2023
00:10 Noc krótkich filmów - Przed Madrytem - fab., Urugwaj, 2022
00:35 Deep Purple: Perfect Strangers Play Show - koncert, Wlk. Bryt., 1984
02:40 Kino nocne - Sicario 2: Soldado - fab., USA, 2018
04:45 Teledyski

TV Puls

05:50 Taki jest świat - przegląd wydarzeń z całego globu.
06:15 Kobra - oddział specjalny - serial kryminalny
08:15 Don Matteo: Boski detektyw - serial kryminalny
10:20 Zaklinaczka duchów - serial fabularny
12:25 Johnny English: Nokaut - kom., Wlk. Bryt., 2018. Cyberatak ujawnia tożsamość wszystkich aktywnych tajnych agentów w Wielkiej Brytanii. Johnny English (Rowan Atkinson) staje się ostatnią nadzieją służb specjalnych.
14:15 Kariera frajera - kom., USA, 1998
15:55 Dziewczyna z Jersey - kom., USA, 2004
18:15 Wakacje Jasia Fasoli - kom., Wlk. Bryt., 2007



20:00 Kandahar - akcja, USA, 2023
22:20 Jeden gniewny człowiek - akcja, USA, Wlk. Bryt., 2021. Jason Statham wciela się w tajemniczego pracownika firmy transportującej gotówkę, który wyróżnia się niezwykłymi umiejętnościami podczas napadu na konwój.
00:55 Syberia - akcja, Kan., USA, 2018. Lucas Hill (Keanu Reeves) jest handlarzem diamentów. Wybiera się do Rosji, by sprzedawać rzadkie niebieskie okazy.
02:55 Dyżur - serial medyczny
03:20 Taki jest świat - przegląd wydarzeń z całego globu.
04:00 Dyżur - serial medyczny
05:00 Dzielnica strachu - serial kryminalny

TVN 7

05:10 Szkoła - Patryk Wiśniewski z licealnej 1a chce zakończyć swój związek z Dżesiką, która zamęcza go planowaniem wspólnej przyszłości. Ona jednak nie przyjmuje tego do wiadomości.
06:10 Wiza na miłość - serial paradokumentalny
07:05 New Looney Tunes II - animacja
07:50 Kosmiczny mecz II: Nowa era - przygod., USA, 2021
10:15 Ukryta prawda - program obyczajowy
15:20 Detektywi - program kryminalny
17:25 Sonic: Szybki jak błyskawica II - kom., USA, Jap., 2022. Po osiedleniu się w Green Hills, Sonic chce udowodnić, że ma to, czego potrzeba, aby być prawdziwym bohaterem. Test jego możliwości przychodzi szybko...

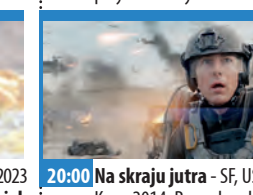

20:00 Na skraju jutra - SF, USA, Kan., 2014. Rasa obcych, zwanych Mimikami, przypuściła na Ziemię bezlitosny atak...
22:35 Heroski - sens., USA, Wlk. Bryt., 2023
00:20 41 dni nadziei - przygod., USA, Islandia, Hong Kong, 2018. Jacht Tami Oldham (Shailene Woodley) i Richarda Sharpa (Sam Claflin) wpływa w jeden z najbardziej katastrofalnych huraganów w historii...
02:25 Żyjąc z potworem - historie ludzi mieszkających z zabójcą
03:25 Fachowcy - paradokument
04:05 Usterka - poradnik
04:35 Dorota was urządzi - program lifestylowy

TV 4

06:00 Łowcy skarbów. Kto da więcej - reality show **06:55** Wielkie tajemnice historii - serial dokumentalny, USA, 2023 **08:40** Galileo - ciekawostki popularno-naukowe
10:45 Godzilla - sens., USA, 1998. Amerykańska wersja klasycznej japońskiej opowieści grozy o słynnym morskim potworze, powstałym w wyniku napromieniowania. **13:40** Geneza planety małp - sens., USA, 2011 **15:50**, 1000 lat po Ziemi - sens., USA, 2013
17:55 Uroczysko - serial krym. **20:00** Sprawiedliwi. Trójmiasto **00:00** STOP Drogówka - serial policyjny **01:00** Wielkie tajemnice historii - serial dok. **02:55** Interwencja - magazyn reporterów **03:25** Lubię disco! **04:25** Top 10 - Lista Przebojów **05:30** Telezakupy TV Okazje

TV Trwam

09:15 Manna z Nieba **09:25** Przegląd Tyg. „Niedziela" **09:30** Msza św. **10:30** Spór o Morskie Oko **11:00** Głos serca **12:00** Anioł Pański z Ojcem Św. Leonem XIV **12:15** Papież Polak do Rodaków **13:00** Potęga Miłości **14:30** Serial z życia Jezusa
15:00 Wieś to też Polska **16:00** Inf. dnia **16:10** Koncert życzeń **16:50** Mateczniki Polskości **17:00** Natura et Homo **17:30** Sól ziemi **17:55** Poczet Wlk. Polaków **18:00** Anioł Pański **18:05** Inf. dnia **18:15** Rozmowy niedok. **19:25** Św. na każdy dzień **19:30** Baśniowy teatr lalek **20:00** Inf. dnia
20:20 Różaniec **20:50** Myśląc Ojczyzna **21:00** Apel Jasnog. **21:20** Inf. dnia **21:40** Retrospekcja **21:45** Stan Bezp. Państwa **21:55** Św. na każdy dzień **22:00** Mocni Jego mocą **22:45** Jak wygrać małżeństwo? **23:00** Jak my to widzimy **23:30** Tam, gdzie Bóg płacze

eprasa.pl 06d5d18a5f

PONIEDZIAŁEK • 1 czerwca

TVP 1

05:35 Złoty chłopak - serial, 2022
06:20 Akacjowa 38 - serial, 2018
07:00 Transmisja Mszy Świętej
07:30 Studio Raban - magazyn
08:00 Serwis Info; Pogoda Info
08:20 Czterdziestolatek - serial, Polska, 1974
09:10 Ranczo - serial kom., 2009
10:10 Komisarz Alex - serial krym.
11:05 Ojciec Mateusz - serial
12:00 Serwis Info
12:10 Agrobiznes; Agropogoda
12:40 Rok w ogrodzie Extra - magazyn
12:55 Prawdziwy Kubuś Puchatek - dok., Niemcy, 2024
14:00 Złoty chłopak - serial obycz., 2022
15:00 Serwis Info; Pogoda Info
15:25 Gra słów. Krzyżówka - teleturniej
16:00 Dziedzictwo - serial, Turcja
17:00 Teleexpress; Pogoda



17:25 Jaka to melodia? - teleturniej muzyczny
18:05 Reporterzy - magazyn
18:25 Akacjowa 38 - serial, 2018
19:30 Program inform. 19.30
19:55 Pytanie dnia - rozmowa
20:10 Sport; Pogoda
20:30 Kanato, czyli wyprawa do krainy wierszy - Teatr Telewizji, 2025 ●
21:25 Postscriptum - Kanato... - dyskusja
21:55 Midway - dram. wojenny, USA, Chiny, 2019
00:25 Świat bez fikcji - Dzieci duchy - dok., Franc., 2023
01:50 Biała sukienka - film TVP, 2003
03:05 W samo południe - western, USA, 1952
04:40 Wykrywacz kłamstw
04:55 Pytanie dnia - rozmowa

TVP 2

04:35 Na dobre i na złe - serial obyczajowy
05:35 M jak miłość - serial, Polska, 2023
06:25 Rodzina (nie od) święta - magazyn
06:55 Dla niesłyszących - Barwy szczęścia - serial obycz., 2026
07:30 Pytanie na śniadanie - w tym: Serwis Info i Pogoda Flesz
11:30 Dla niesłyszących - Okrasa łamie przepisy - magazyn kulinarny
12:00 Rodzinka.pl - serial kom.
12:35 Koło fortuny - teleturniej
13:15 Panna młoda - serial obycz., Turcja, 2024
14:05 Va Banque - teleturniej
14:35 Na sygnale - serial fabularyzowany
15:05 La Promesa - serial obycz.
16:00 Koło fortuny - teleturniej



16:35 Familiada - teleturniej
17:20 Panna młoda - serial obycz., Turcja, 2024
18:15 Va Banque - teleturniej
18:50 Jeden z dziesięciu - telet.
19:25 Barwy szczęścia - serial
20:05 Omnibus - szybcy i mądrzy - teleturniej
20:55 Postaw na milion - teleturniej
21:50 Na sygnale - serial fabularyzowany
22:55 Ludzie i bogowie - serial, 2020
00:40 Na tropach przeszłości - serial krym., Franc., 2022
01:40 Nasz dom w górach - serial obycz., Niemcy, 2018
02:35 Cztery pory roku w Hawanie - serial krym., Hiszp., 2017
03:30 Akacjowa 38 - serial

TVN

05:40 Uwaga! - program interwencyjny
05:55 Ukryta prawda - program obyczajowy
06:50 Kuchenne rewolucje - program kulinarno-rozrywkowy
07:45 Dzień Dobry TVN - magazyn poranny
11:20 Doradca smaku - program kulinarny
11:25 Kuchenne rewolucje - program kulinarno-rozrywkowy
13:40 Ukryta prawda - program obyczajowy
16:50 Szpital św. Anny - serial obycz., Polska
17:55 Detektywi - program kryminalny
19:00 Fakty
19:35 Sport
19:40 Raport Roland Garros
19:45 Pogoda
19:55 Uwaga! - program interwencyjny



20:15 Na Wspólnej - serial
20:50 Bitwa o gości - program rozrywkowy
22:00 Ci, którzy życzą mi śmierci - sens., Kan., USA, 2021. Nastolatek jest świadkiem morderstwa. Chłopiec trafia pod opiekę strażaczki, która stara się go ochronić zarówno przed prześladowcami, jak i pożarem otaczającego ich lasu.
00:00 Urodzony mistrz - sens., USA, 2021
02:25 Co za tydzień - program rozrywkowy
03:00 Szpital św. Anny - serial
04:00 Uwaga! - program interw.
04:20 CSI: Kryminalne zagadki Las Vegas - serial, USA
05:15 Nauka jazdy - reality show
05:40 Nic straconego

POLSAT

06:00 Nowy dzień
08:30 Malanowski i Partnerzy - serial kryminalny
09:30 Trudne sprawy - program obyczajowy
11:35 Gliniarze - serial paradokumentalny
14:40 Dlaczego ja? - serial paradokumentalny
15:50 Wydarzenia - program informacyjny
16:15 Pogoda
16:20 Interwencja - magazyn reporterów
16:30 Na Ratunek 112 - serial obyczajowy
17:00 Gliniarze - serial paradokumentalny
18:00 Pierwsza miłość - serial obyczajowy
18:50 Wydarzenia - program informacyjny
19:15 Gość Wydarzeń - rozmowa dnia
19:30 Sport
19:45 Pogoda

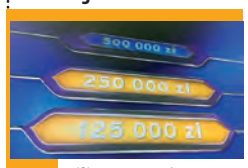

19:55 Milionerzy - teleturniej
20:35 Mega hit - Czerwona jaskółka - sens., USA, 2018. Młoda Rosjanka Dominika Egorova (Jennifer Lawrence) zostaje Czerwoną Jaskółką, specjalnie wyszkoloną uwodzicielką na usługach rosyjskich służb specjalnych.
23:25 Detonator - sens., USA, Rum., 2006. Tajny agent C.I.A. Sonni Griffith (Wesley Snipes) jedzie do Polski, by zdemaskować handlarza bronią i zapobiec przygotowywanej transakcji.
01:40 Helikopter w ogniu - sens., USA, 2001
04:50 Disco Gramy - program muzyczny
05:35 Telezakupy TV Okazje

TVP Kultura

06:10 Tacy byliśmy - Zbigniew Wodecki - reportaż
06:45 Tamte lata, tamte dni - Krzysztof Materna - magazyn
07:25 Ciuciubabka - film TVP, 1977
08:30 Od ucha do ucha - Summer 96 • Kajak - filmy anim.
09:00 Zmiennicy - serial, Polska, 1986
10:10 Kwiaty i jaszczury. Historia majoliki nieborowskiej - dokument fabularyz., 2023
10:45 Zgadnij, kto przyjdzie na obiad - fab., USA, 1967
12:45 Pan Kleks - Wojna i miłość. Bajka dokumentalna - Polska, 2021
13:50 Zabawa w chowanego - film TVP, 1985
15:00 Dama Kameliowa - melodramat, Polska, 1994
16:55 Zmiennicy - serial, Polska, 1986

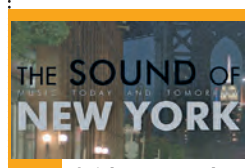

18:05 Dźwięk Nowego Jorku, Bilal - serial dok., Włochy, 2017
18:55 Pan wzywał, Milordzie? - Tajemniczy napis - serial komediowy, Wlk. Bryt., 1988
20:00 Poniedziałek z Bondem - Licencja na zabijanie - sens., Wlk. Bryt., USA, 1989
22:20 Jak zostać Marilyn - dok., Franc., 2021
23:30 Pół żartem, pół serio - kom., USA, 1959 ●
01:40 Sibelius. Siedem symfonii - Pierwsza symfonia - serial dok., Fin., 2015
03:10 Kino nocne - Samuraj - fabularny, Franc., Włochy, 1967

TV Puls

06:00 Policjanci z Miami - serial kryminalny
08:00 Kobra - oddział specjalny - Semir i Alex stają się ofiarą ataku hakera. Wkrótce okazuje się, że w sprawę zamieszany jest biologiczny ojciec Aleksa. Policjant musi podjąć szereg dramatycznych decyzji.
10:00 Triumf miłości - serial obyczajowy
12:00 Nie igraj z aniołem - serial obyczajowy
13:00 Wspaniałe stulecie - serial kostiumowy
14:00 Kurierzy - serial paradokumentalny
15:00 Lombard. Życie pod zastaw - paradokument
17:00 Kurierzy - serial paradokumentalny
18:00 Lombard. Życie pod zastaw - paradokument fabularny



20:00 Jeden gniewny człowiek - akcja, USA, Wlk. Bryt., 2021
22:35 Brygada ponad prawem - akcja, Franc., Wlk. Bryt., 2015. Legenda francuskiej policji Serge Buren (Jean Reno) stosuje nietuzinkowe metody dochodzenia, balansując na granicy prawa i zdrowego rozsądku...
00:15 Droga bez odwrotu - thriller, USA, 2023
02:30 Dzielnica strachu - serial kryminalny
03:25 Menu na miarę - program kulinarny
04:05 Dyżur - serial medyczny
04:40 Taki jest świat - przegląd wydarzeń z całego globu.
05:05 Dzielnica strachu - serial kryminalny

TVN 7

05:20 Ten moment - program opowiada o ludziach i chwilach, które na zawsze odmieniły ich los.
05:55 Szkoła - Maturzysta z 3c, Tomasz Kosowicz, chodzi z dwoma dziewczynami jednocześnie. Pierwsza z nich, Ala Piekara, nie wie o jego grze na dwa fronty, natomiast druga, Weronika Śmiałek, sądzi, że Tomek planuje zerwać z pierwszą dziewczyną.
08:45 Ukryta prawda - program obyczajowy
11:55 W-11 Wydział Śledczy - program kryminalny
14:00 Detektywi - program kryminalny
15:00 Szpital - program obycz.
16:00 Sędzia Anna Maria Wesołowska - serial sądowy
18:00 Sekrety życia - serial
19:00 Ukryta prawda - program obyczajowy



20:00 Efekt motyla - sens., USA, Kan., 2004. Evan Treborn (Ashton Kutscher) stracił poczucie czasu. Odkąd pamięta, najważniejsze momenty jego życia znikały w czarnej otchłani zapomnienia.
22:25 To nie tak jak myślisz, kotku - kom., Polska, 2008. Wielowątkowa historia uwikłanych w niespodziewany splot wydarzeń uczestników zjazdu lekarzy, który odbywa się w ekskluzywnym hotelu nad morzem.
00:40 Constantine - horror, USA, Niemcy, 2005
03:10 Mówię Wam - talk-show
04:10 Dorota was urządzi - program lifestylowy

TV 4

06:00 Strażnik Teksasu - film akcji **07:55** Bogaty Dom - Biedny Dom **08:55** Policjantki i Policjanci - serial paradok. **10:55** Na Ratunek 112 - serial obyczajowy **11:55** Dlaczego ja? - serial paradokumentalny **13:55** Trudne sprawy - program obyczajowy
16:55 Policjantki i Policjanci - serial paradok. **18:00** Łowcy skarbów. Kto da więcej **19:00** Policjantki i Policjanci - serial paradok. **20:00** Uroczysko - serial krym. **21:00** Sprawiedliwi - Wydział Kryminalny - serial policyjny
22:00 Sprawiedliwi. Trójmiasto **23:00** Purpurowe rzeki - sens., Franc., 2000 **01:10** Love Island. Wyspa miłości - reality show **02:20** Hardkorowy lombard **02:50** SuperLudzie - serial o osobach z niepełnosprawnościami **05:30** Telezakupy TV Okazje

TV Trwam

09:30 Baśniowy teatr lalek **09:55** Św. na każdy dzień **10:00** Inf. dnia **10:15** Rozmowy niedok. **11:20** Stan Bezp. Państwa **11:30** Warto być ojcem **12:00** Anioł Pański **12:03** Inf. dnia **12:20** Skazani na Sybir **13:00** Dom Paderewskiego w Ojczyźnie
13:30 Msza św. **14:30** Mazurskim szlakiem piękna stworzenia **15:00** Brat Kalikst z Poczekajki **15:50** Ma się rozumieć **16:00** Inf. dnia **16:10** Sanktuaria polskie **16:30** Porady Medyczne Bonifratrów **17:00** Świadkowie **17:30** Spotkanie Rodziny Radia Maryja
20:00 Inf. dnia **20:20** Różaniec **20:50** Myśląc Ojczyzna **21:00** Apel Jasnog. **21:20** Inf. dnia **21:40** Polski Punkt Widzenia **22:00** Z wędką nad wodę **22:30** Władysław hr. Zamoyski - Pan z Wielkopolski - Władca Tatr **23:35** 20 czerwca, 1941 roku

WTOREK • 2 czerwca

TVP 1

05:30 Złoty chłopak - serial, 2022
06:20 Akacjowa 38 - serial, 2018
07:00 Transmisja Mszy Świętej
07:30 Kościół z bliska
08:00 Serwis Info; Pogoda Info
08:20 Czterdziestolatek - serial, Polska, 1974
09:10 Ranczo - serial kom., 2009
10:10 Komisarz Alex - serial krym.
11:05 Ojciec Mateusz - serial
12:00 Serwis Info
12:10 Agrobiznes; Agropogoda
12:40 Magazyn Rolniczy
12:55 Natura w Jedynce - Iberia - bezkresna natura - dok., Hiszp., 2025
14:00 Złoty chłopak - serial obycz., 2022
15:00 Serwis Info; Pogoda Info
15:25 Gra słów. Krzyżówka - teleturniej
16:00 Dziedzictwo - serial, Turcja



17:00 Teleexpress
17:20 Pogoda
17:25 Jaka to melodia? - teleturniej muzyczny
18:05 Reporterzy - magazyn
18:25 Akacjowa 38 - serial, 2018
19:30 Program inform. 19.30
19:55 Pytanie dnia - rozmowa
20:10 Sport; Pogoda
20:30 Dziecko z pyłu - dok., Polska, 2025
21:40 Świat to za mało - sens., USA, Wlk. Bryt., 1999
23:55 Midway - dram. wojenny, USA, Chiny, 2019
02:20 Miłość, ślub i inne nieszczęścia - kom. romant., USA, 2020
04:00 Wykrywacz kłamstw
04:20 Pytanie dnia - rozmowa
04:45 Reporterzy - magazyn
04:55 Oko na Świat - magazyn

TVP 2

04:35 Na dobre i na złe - serial o
05:30 M jak miłość - serial, Polska, 2023
06:25 Przystań nad Biblią - program religijny
06:55 Dla niesłyszących - Barwy szczęścia - serial obycz., 2026
07:30 Pytanie na śniadanie
11:35 Msza Święta Kościoła Polskokatolickiego w Strzyżowicach
12:30 Koło fortuny - teleturniej
13:15 Panna młoda - serial obycz., Turcja, 2024
14:05 Va Banque - teleturniej
14:35 Na sygnale - serial fabularyzowany
15:00 La Promesa - serial obycz., 2024
16:00 Koło fortuny - teleturniej
16:35 Familiada - teleturniej
17:20 Panna młoda - serial obycz., Turcja, 2024



18:15 Va Banque - teleturniej
18:50 Jeden z dziesięciu - telet.
19:25 Barwy szczęścia - serial obycz., 2026
20:05 Omnibus - szybcy i mądrzy - teleturniej
20:55 Postaw na milion - teleturniej
21:50 Na sygnale - serial fabularyzowany
22:50 Ludzie i bogowie - Operacja Klosz - serial, 2020
23:45 Ludzie i bogowie - Kuzyn diabła - serial, 2020
00:40 Na tropach przeszłości - serial krym., Franc., 2022
01:45 Nasz dom w górach - Przebaczenie - serial obycz., Niemcy, 2018
02:40 30 lat wymówek - dok., Polska, 2021

TVN

05:40 Uwaga! - program interwencyjny
05:55 Ukryta prawda - program obyczajowy
06:50 Kuchenne rewolucje - program kulinarno-rozrywkowy
07:45 Dzień Dobry TVN - magazyn poranny
11:20 Doradca smaku - program kulinarny
11:25 Kuchenne rewolucje - program kulinarno-rozrywkowy
13:40 Ukryta prawda - program obyczajowy
16:50 Szpital św. Anny - serial obycz., Polska
17:55 Detektywi - Asystent detektywów, Oskar Wilkowski, pokazuje Maciejowi Dęboszowi sportową kamerkę, którą kupił przez Internet. Okazuje się, że jest na niej 30-sekundowy filmik...



19:00 Fakty
19:35 Sport
19:40 Raport Roland Garros
19:45 Pogoda
19:55 Uwaga! - program interw.
20:15 Na Wspólnej - serial obycz., Polska
20:50 Plan ucieczki - sens., USA, 2013
23:20 Kuba Wojewódzki - talk-show
00:30 Superwizjer - magazyn reporterów
01:10 Kryminalni: Misja śląska - krym., Polska, 2006
03:30 Szpital św. Anny - serial obycz., Polska
04:30 Uwaga! - program interw.
04:45 Nauka jazdy - reality show
05:15 Recepta na stary dom - program edukacyjny
05:40 Nic straconego

POLSAT

06:00 Nowy dzień
08:30 Malanowski i Partnerzy - Do Malanowskiego przychodzą dwie siostry. Kobiety są wyraźnie zastraszone. Ostatnio zaczęły bowiem dostawać anonimy z pogróżkami.
09:30 Trudne sprawy - program obyczajowy
11:35 Gliniarze - paradokument
14:40 Dlaczego ja? - serial paradokumentalny
15:50 Wydarzenia - program informacyjny
16:15 Pogoda
16:20 Interwencja - magazyn reporterów
16:30 Na Ratunek 112 - serial obyczajowy
17:00 Gliniarze - serial paradokumentalny
18:00 Pierwsza miłość - serial obyczajowy
18:50 Wydarzenia - program informacyjny



19:15 Gość Wydarzeń - rozmowa dnia
19:30 Sport
19:45 Pogoda
19:55 Milionerzy - teleturniej
20:35 Venom - sens., Chiny, USA, 2018. Ambitny dziennikarz śledczy, Eddie Brock (Tom Hardy) zawsze obsesyjnie poszukiwał prawdy. Za zdemaskowanie nieetycznych działań firmy Life Foundation zapłaci wysoką cenę.
23:00 Pewnego razu w Meksyku: Desperado 2 - sens., USA, 2003
01:10 Czerwona jaskółka - sens., USA, 2018
04:05 Ewa gotuje - program kulinarny
04:50 Disco Gramy
05:40 Telezakupy TV Okazje

TVP Kultura

06:15 Tacy byliśmy - Irena Jarocka - reportaż
06:45 Tamte lata, tamte dni - Anna Nehrebecka - mag.
07:25 Pan wzywał, Milordzie? - serial kom., Wlk. Bryt., 1988
08:30 Klub profesora Tutki - serial, Polska, 1966
09:00 Zmiennicy - serial, 1986
10:10 Dama Kameliowa - melodramat, Polska, 1994
12:15 Papcio Chmiel - dokument, Polska, 2020
13:20 Skutki noszenia kapelusza w maju - obycz., Polska, 1995
14:55 Miasto z morza - obycz., Polska, 2009
17:05 Zmiennicy - Fartowny dzień - serial, Polska, 1986
18:15 Poszukiwacze zaginionych dzieł sztuki: Kradzież „Krzyku" Muncha - serial dok., Wlk. Bryt., 2015
18:55 Pan wzywał, Milordzie? - serial kom., Wlk. Bryt., 1988



20:00 Teatr Telewizji - Norymberga - spektakl teatralny, 2006
21:35 Kino bez granic - Na pełny etat - fab., Franc., 2021
23:15 Nocny dokument - Jak zostać Marilyn - dok., Franc., 2021
00:20 Kino nocne - Licencja na zabijanie - sens., Wlk. Bryt., USA, 1989
02:45 Kulturalni - magazyn
03:40 Podróże z historią - Zamek czy lepianka - dylematy średniowiecza - dokument, Polska, 2015
04:25 Człowiek ze złotym obiektywem - Marek Karewicz - dokument, Polska, 2009

TV Puls

06:00 Policjanci z Miami - serial kryminalny
08:00 Kobra - oddział specjalny - Nieznany sprawca wkrada się na profile społecznościowe Jenny Dorn. Po atakach hakerskich dochodzi do morderstwa...
10:00 Maria z przedmieścia - serial obyczajowy
12:00 Nie igraj z aniołem - serial obyczajowy
13:00 Wspaniałe stulecie - serial kostiumowy
14:00 Kurierzy - serial paradokumentalny
15:00 Lombard. Życie pod zastaw - paradokument
17:00 Kurierzy - serial paradokumentalny
18:00 Lombard. Życie pod zastaw - paradokument fabularny
20:00 Plan emerytalny - akcja, Kanada, 2023



22:10 Niemożliwe - katastrof., Hiszp., Tajlandia, USA, 2012 ●
00:30 97 minut do śmierci - przygod., USA, 2022. Porwany samolot 767 rozbije się za 97 minut, gdy skończy mu się paliwo. Mimo sprzeciwu zastępczyni dyrektora NSA, Toyin, dyrektor Hawkins (Alec Baldwin) planuje zestrzelić maszynę, aby zapobiec katastrofie na ziemi.
02:20 Dzielnica strachu - serial kryminalny
03:15 Menu na miarę - program kulinarny
04:20 Taki jest świat - przegląd wydarzeń z całego globu.
05:00 Dzielnica strachu - serial kryminalny

TVN 7

05:20 Ten moment - program opowiada o ludziach i chwilach, które na zawsze odmieniły ich los.
05:55 Szkoła - Radek Janisz z licealnej 3 c wychował się w rodzinie adopcyjnej. Niedawno nastolatek poznał swoją biologiczną matkę i bardzo to przeżywa.
08:45 Ukryta prawda - program obyczajowy
11:55 W-11 Wydział Śledczy - program kryminalny
14:00 Detektywi - program kryminalny
15:00 Szpital - program obyczajowy
16:00 Sędzia Anna Maria Wesołowska - serial sądowy
18:00 Sekrety życia - serial paradokumentalny
19:00 Ukryta prawda - program obyczajowy



20:00 Wejście smoka - sens., USA, 1973. Lee (Bruce Lee), znawca sztuk walki, spotyka Braithwaite'a (Geoffrey Weeks), agenta międzynarodowej organizacji wywiadowczej. Prosi on Lee o udział w brutalnym turnieju sztuk walki, odbywającym się na odległej wyspie...
22:15 Na skraju jutra - SF, USA, Kan., 2014
00:35 Heroski - sens., USA, Wlk. Bryt., 2023. Cztery przyjaciółki wyruszają na hedonistyczną przygodę do Tajlandii...
02:25 Żyjąc z potworem - historie ludzi mieszkających z zabójcą
04:15 Dorota was urządzi - program lifestylowy

TV 4

06:00 Strażnik Teksasu - film akcji **07:55** Bogaty Dom - Biedny Dom - program paradok. **08:55** Policjantki i Policjanci - serial paradok. **10:55** Na Ratunek 112 - serial obycz. **11:55** Dlaczego ja? - serial paradok. **13:55** Trudne sprawy - program obyczajowy
16:55 Policjantki i Policjanci - serial paradok. **18:00** Łowcy skarbów. Kto da więcej **19:00** Policjantki i Policjanci - serial paradok. **20:00** Uroczysko - serial krym. **21:05** Sprawiedliwi - Wydział Kryminalny - serial policyjny
22:05 Sprawiedliwi. Trójmiasto **23:05** Terytorium wroga - sens., Franc., 2011 **01:25** Love Island. Wyspa miłości - reality show **02:35** Interwencja - magazyn reporterów **02:45** SuperLudzie - serial o osobach z niepełnosprawnościami **05:30** Telezakupy TV Okazje

TV Trwam

09:40 Słowo życia **09:45** Św. na każdy dzień **09:50** Baśka Murmańska **10:00** Inf. dnia **10:15** Jak my to widzimy **10:45** Zew natury **11:00** Mocni w Wierze **11:35** Słowo życia **11:40** Ma się rozumieć **11:50** Św. na każdy dzień **12:00** Anioł Pański **12:03** Inf. dnia
12:20 Leśne rzeki **13:00** Wszystkim i wszędzie **13:30** Msza św. **14:30** Bogu się podobać **15:00** Katownie Praskie **15:50** Ma się rozumieć **16:00** Inf. dnia **16:10** Jestem mamą **16:25** Przyroda w Obiektywie **16:40** Zdrowie z Bożej Apteki **17:00** Wierzę w Boga
17:30 Rajd Katyński **17:55** Poczet Wlk. Polaków **18:00** Anioł Pański **18:05** Inf. dnia **18:15** Rozmowy niedok. **19:25** Św. na każdy dzień **19:30** Każdy maluch to potrafi **19:45** Modlitwa z udziałem dzieci **20:00** Inf. dnia **20:20** Różaniec **20:50** Myśląc Ojczyzna **21:00** Apel Jasnog. **21:20** Inf. dnia

eprasa.pl 06d5d18a5f

ŚRODA • 3 czerwca

TVP 1

05:25 Złoty chłopak - serial, 2022
06:20 Akacjowa 38 - serial, 2018
07:00 Transmisja Mszy Świętej
07:30 Rodzina (nie od) święta - magazyn
08:00 Serwis Info; Pogoda Info
08:15 Czterdziestolatek - serial, Polska, 1974
09:10 Ranczo - serial kom., 2009
10:10 Komisarz Alex - serial krym.
11:05 Ojciec Mateusz - serial
12:00 Serwis Info
12:10 Agrobiznes; Agropogoda
12:40 Magazyn Rolniczy
12:55 Natura w Jedynce - Islandia - przebudzenie się do życia - dok., Hiszp., 2024
14:00 Złoty chłopak - serial obycz., 2022
15:00 Serwis Info; Pogoda Info
15:25 Gra słów. Krzyżówka - teleturniej



16:00 Dziedzictwo - serial, Turcja
17:00 Teleexpress
17:20 Pogoda
17:25 Jaka to melodia?
18:05 Reporterzy - magazyn
18:25 Akacjowa 38 - serial, 2018
19:30 Program inform. 19.30
19:55 Pytanie dnia - rozmowa
20:10 Sport; Pogoda
20:25 Piłka nożna - mecz towarzyski: Polska--Nigeria
23:10 Wieczór z Mistrzem - Andrzej Wajda - Wałęsa. Człowiek z nadziei - film biograficzny, 2013
01:25 Świat to za mało - sens., USA, Wlk. Bryt., 1999
03:40 Wykrywacz kłamstw
04:00 Pytanie dnia - rozmowa
04:20 Reporterzy - magazyn
04:30 Oko na Świat - magazyn

TVP 2

04:35 Na dobre i na złe - serial obyczajowy
05:30 M jak miłość - serial, Polska, 2023
06:25 Pożyteczni.pl - magazyn
06:55 Dla niesłyszących - Barwy szczęścia - serial obycz., 2026
07:30 Pytanie na śniadanie - w tym: Serwis Info i Pogoda Flesz
11:30 Gwiazdorska kuchnia Ani - magazyn kulinarny
12:00 Rodzinka.pl - serial kom.
12:35 Koło fortuny - teleturniej
13:15 Panna młoda - serial obycz., Turcja, 2024
14:05 Va Banque - teleturniej
14:35 Na sygnale - serial fabularyzowany
15:05 La Promesa - serial obycz., 2024
16:00 Koło fortuny - teleturniej
16:35 Familiada - teleturniej



17:20 Panna młoda - serial obycz., Turcja, 2024
18:15 Va Banque - teleturniej
18:50 Jeden z dziesięciu - teleturniej
19:25 Barwy szczęścia - serial
20:05 Omnibus - szybcy i mądrzy - teleturniej
20:55 Postaw na milion - teleturniej
21:50 Na sygnale - serial fabularyzowany
22:55 Ludzie i bogowie - serial, 2020
00:45 Na tropach przeszłości - serial krym., Franc., 2022
01:45 Nasz dom w górach - Taniec godowy - serial obycz., Niemcy, 2018
02:40 Śniła mi się połonina - dok., Polska, 2021
04:10 Akacjowa 38 - serial

TVN

05:40 Uwaga! - program interwencyjny
05:55 Ukryta prawda - program obyczajowy
06:50 Kuchenne rewolucje - program kulinarno--rozrywkowy
07:45 Dzień Dobry TVN - magazyn poranny
11:20 Doradca smaku - program kulinarny
11:25 Kuchenne rewolucje - program kulinarno--rozrywkowy
13:40 Ukryta prawda - program obyczajowy
16:50 Szpital św. Anny - serial obycz., Polska
17:55 Detektywi - Maciej Dębosz zostaje aresztowany prze policjantów, którzy oskarżają go o uprowadzenie 18-letniej Karoliny.
19:00 Fakty
19:35 Sport



19:40 Raport Roland Garros
19:45 Pogoda
19:55 Uwaga! - program interw.
20:15 Na Wspólnej - serial
20:50 Ścigany - sens., USA, 1993. Życie chirurga Richarda Kimble układało się bez zarzutu: piękna żona Helen, ugruntowana pozycja zawodowa, luksusowy dom. Niczym nie zmącony spokój trwa aż do nocy, podczas której zamordowano Helen.
23:35 Bodyguard - sens., USA, 1992
02:15 Aż po grób - obycz., USA, Niemcy, Polska, 2009
04:25 Uwaga! - program interw.
04:45 Śmierć Diany: dwa śledztwa - serial, Wlk. Bryt.
05:40 Nic straconego

POLSAT

06:00 Nowy dzień
08:30 Malanowski i Partnerzy - serial kryminalny
09:30 Trudne sprawy - program obyczajowy
11:35 Gliniarze - serial paradokumentalny
14:40 Dlaczego ja? - serial paradokumentalny
15:50 Wydarzenia - program informacyjny
16:15 Pogoda
16:20 Interwencja - magazyn reporterów
16:30 Na Ratunek 112 - serial obyczajowy
17:00 Gliniarze - serial paradokumentalny
18:00 Pierwsza miłość - serial obyczajowy
18:50 Wydarzenia - program informacyjny
19:15 Gość Wydarzeń - rozmowa dnia
19:30 Sport
19:45 Pogoda

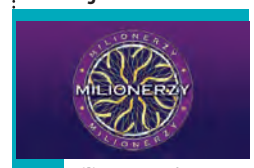

19:55 Milionerzy - teleturniej
20:35 Kochaj albo rzuć - kom., Polska, 1977 Ostatnia część trylogii o dwóch zabużańskich rodzinach: Pawlaków i Kargulów, które osiadły po wojnie na Ziemiach Odzyskanych.
23:05 Agent i pół - kom., USA, 2016. Calvin (Kevin Hart) z nostalgią wspomina czasy licealnej świetności. Dwadzieścia lat później. Calvin ożenił się ze swoją licealną miłością i wiedzie z pozoru szczęśliwy żywot
01:20 Jak poślubić milionera - kom., Polska, 2019
03:50 Ewa gotuje - program kulinarny
04:40 Disco Gramy
05:25 Telezakupy TV Okazje

TVP Kultura

06:10 Tacy byliśmy - Lady Pank
06:45 Tamte lata, tamte dni - Anna Radwan - magazyn
07:25 Pan wzywał, Milordzie? - serial kom., Wlk. Bryt., 1988
08:25 Klub profesora Tutki - Profesor Tutka był dziennikarzem - serial, Polska, 1966
09:00 Zmiennicy - Fartowny dzień - serial, Polska, 1986
10:15 Miasto z morza - obycz., Polska, 2009
12:20 Figury niemożliwe i inne historie - anim., Polska, Kan., 2021
12:55 Legendy Paryża - serial dok., Franc., 2024
14:00 Droga - serial obyczajowy, Polska, 1973
15:15 Cudze szczęście - obycz., Polska, 1997
16:55 Zmiennicy - Podróż sentymentalna - serial, **18:10 Ogrzej mnie - Michał Bajor** - koncert, 2013



18:30 Informacje kulturalne
18:55 Pan wzywał, Milordzie? - serial kom., Wlk. Bryt., 1988
19:55 Powrót Sherlocka Holmesa - serial, 1986
21:05 Córka trenera - obycz., Polska, 2018
22:45 Informacje kulturalne
23:20 Na pełny etat - fab., Franc., 2021
01:00 Koncert Kwartetu Janusza Muniaka - koncert, 1984
01:50 Koncert Kwartetu Janusza Muniaka - 1984
02:35 Sibelius. Siedem symfonii - Pierwsza symfonia - serial dok., Fin., 2015
04:00 Kaprysy Łazarza - film TVP, 1972
05:05 Podróże z historią - 320 metrów pod ziemią - dok., Polska, 2015

TV Puls

06:00 Policjanci z Miami - serial kryminalny
08:00 Kobra - oddział specjalny - Ojciec, a zarazem trener młodej bokserki ginie w napadzie. Jenny rozpoczyna prywatne śledztwo, a Semir i Alex odkrywają prawdziwe motywy druzgocącej zbrodni.
10:00 Maria z przedmieścia - serial obyczajowy
12:00 Nie igraj z aniołem - serial obyczajowy
13:00 Wspaniałe stulecie - serial kostiumowy
14:00 Kurierzy - serial paradokumentalny
15:00 Lombard. Życie pod zastaw - paradokument fabularny
17:00 Kurierzy - serial paradokumentalny
18:00 Lombard. Życie pod zastaw - paradokument fabularny



20:00 Pokerzysta - thriller, USA, 2022. Podczas ekskluzywnej gry w pokera. Uczestnicy zostają wciągnięci w psychologiczną grę...
22:00 Stan gry - akcja, Francja, USA, Wielka Brytania 2009. Doświadczony reporter Cal McAffrey zostaje uwikłany w sprawę tajemniczej śmierci asystentki wpływowego kongresmena Stephena Collinsa. Trop prowadzi do...
00:30 Jak dogryźć mafii - akcja, USA, 2017
02:30 Dzielnica strachu - serial kryminalny
03:25 Menu na miarę - program kulinarny
04:35 Dzielnica strachu - serial kryminalny

TVN 7

05:20 Ten moment - program opowiada o ludziach i chwilach, które na zawsze odmieniły ich los.
05:55 Szkoła - Uczennica pierwszej klasy liceum, Sara Czarnecka, zaprzyjaźnia się z nową uczennicą z gimnazjalnej 3a. Licealistka nie wie, że Wiktoria ją oszukuje udając ofiarę hejtu.
08:45 Ukryta prawda - program obyczajowy
11:55 W-11 Wydział Śledczy - program kryminalny
14:00 Detektywi - program kryminalny
15:00 Szpital - program obycz.
16:00 Sędzia Anna Maria Wesołowska - serial sądowy
18:00 Sekrety życia - serial paradokumentalny
19:00 Ukryta prawda - program obyczajowy

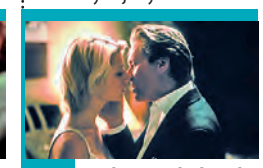

20:00 Morderstwo doskonałe - sens., USA, 1998. Piękna i bogata Emily, która na co dzień udaje kochającą żonę, w rzeczywistości darzy uczuciem kogoś innego...
22:20 Piekielna głębia - sens., USA, 1999
00:35 Przemytnik - sens., USA, Kan., 2018. 80-letni Earl Stone dostaje propozycję pracy jako kurier narkotykowy dla meksykańskiego kartelu. Do mężczyzny powracają błędy z przeszłości.
03:00 Żyjąc z potworem - historie ludzi mieszkających z zabójcą
04:00 Fachowcy - paradokument
04:35 Dorota was urządzi - program lifestylowy

TV 4

06:00 Strażnik Teksasu - film akcji **07:55** Miodowe Lata - serial komediowy **08:40** Pingwiny z Madagaskaru - anim., USA, 2014 **10:35** Asterix kontra Cezar - anim., Franc., 1985 **12:15** Godzilla - sens., USA, 1998
15:00 Holmes i Watson - kom., USA, Kan., 2018 **16:55**, 1000 lat po Ziemi - sens., USA, 2013 **19:00** Policjantki i Policjanci - serial paradok. **20:00** Uroczysko - serial krym. **21:00** Sprawiedliwi - Wydział Kryminalny - serial policyjny
22:00 Sprawiedliwi. Trójmiasto **23:05** Prawdziwe kłamstwa - obycz., USA, 1994 **02:05** Love Island. Wyspa miłości - reality show **03:05** Interwencja - magazyn reporterów **03:25** Lubię disco! - prog. muzyczny **04:25** Top 10 - Lista Przebojów **05:30** Telezakupy

TV Trwam

09:00 Mocni Jego mocą **09:30** Sanktuaria polskie **09:50** Św. na każdy dzień **10:00** Audiencja Generalna Ojca Św. Leona XIV z Watykanu **11:10** Mateczniki Polskości **11:25** Jestem mamą **11:40** Myśląc Historia **11:50** Odnaleźć siebie **12:00** Anioł Pański **12:03** Inf. dnia
12:20 Pragnienie Boga **13:00** Sokolnik **13:30** Msza św. **14:30** Stanisław Kulon - świadek Sybiru **15:00** Moja wyspa wiary **15:50** Ma się rozumieć **16:00** Inf. dnia **16:10** Na zdrowie **16:30** Rozmowy o edukacji **17:00** Po stronie prawdy **17:55** Poczet Wlk. Polaków
18:00 Anioł Pański **18:05** Inf. dnia **18:15** Rozmowy niedok. **19:20** Odnaleźć siebie **19:30** Bóg z nami **20:00** Inf. dnia **20:20** Różaniec **20:50** Myśląc Ojczyzna **21:00** Apel Jasnog. **21:20** Inf. dnia **21:40** Polski Punkt Widzenia **22:00** Przetrwaliśmy

CZWARTEK • 4 czerwca

TVP 1

05:20 Złoty chłopak - serial obycz., 2022
06:10 Akacjowa 38 - serial, 2018
06:45 Ciebie Boga wysławiamy - jednym góralskim sercem i głosem - teledysk, 2025
07:00 Transmisja Mszy Świętej
08:00 Serwis Info; Pogoda Info
08:15 Czterdziestolatek - serial, Polska, 1974
09:10 Ranczo - serial kom., 2009
10:10 Komisarz Alex - serial krym.
11:00 Transmisja Mszy Świętej
13:00 Honk - opowieść o pewnym gąsiorze - dok., USA, 2022
14:00 Złoty chłopak - serial, 2022
15:00 Serwis Info; Pogoda Info
15:25 Gra słów. Krzyżówka - teleturniej
16:00 Dziedzictwo - serial, Turcja
17:00 Teleexpress
17:20 Pogoda



17:25 Jaka to melodia? - teleturniej muzyczny
18:05 Reporterzy - magazyn
18:25 Akacjowa 38 - serial, 2018
19:30 Program informacyjny 19.30
19:40 Pytanie dnia - rozmowa
20:00 63. KFPP w Opolu - Debiuty
21:55 63. KFPP w Opolu - Superjedynki
23:50 Z biegiem lat, z biegiem dni - Kraków, 1874 • Kraków, 1886 - serial, Polska, 1980
02:35 Powrót - serial, 2022
03:25 Wykrywacz kłamstw - magazyn
03:40 Pytanie dnia - rozmowa
04:05 Reporterzy - magazyn
04:15 Oko na Świat - magazyn
04:40 Notacje - dokument

TVP 2

05:30 Bernadetta. Cud w Lourdes - film biograficzny, Franc., 2011
07:30 Pytanie na śniadanie - w tym: Serwis Info i Pogoda Flesz - magazyn poranny
11:30 Rodzinka.pl - serial komediowy
12:00 Wierzę w Ciebie - dram., USA, 2020
14:00 Familiada - teleturniej
14:35 Koło fortuny - teleturniej
15:15 Szansa na sukces. Opole 2026 - widowisko muzyczne
16:20 Tak to leciało - teleturniej muzyczny
17:20 Panna młoda - serial obycz., Turcja, 2024
18:15 Va Banque - teleturniej
18:50 Jeden z dziesięciu - telet.
19:25 Barwy szczęścia - serial obycz., 2026



20:05 Dla ciebie wszystko - obycz., USA, 2014. Dawson Cole pracuje na platformie wiertniczej u wybrzeży Luizjany, gdzie dochodzi do wybuchu, w którym nieomal traci życie. Kiedy po kilku miesiącach odzyskuje siły, dowiaduje się, że jego bliski przyjaciel, którego traktował jak ojca, Tuck Hostetler, właśnie odszedł z tego świata.
22:05 Daleko od szosy - Szpaki - serial, Polska, 1976
23:35 Księżniczka na Manhattanie - kom. romant., Kan., 2022
01:10 Kruk - Szepty słychać po zmroku - serial krym., Polska, 2018
03:10 Akacjowa 38 - serial

TVN

05:40 Uwaga! - program interwencyjny
05:55 Ukryta prawda - program obyczajowy
06:50 Kuchenne rewolucje - program kulinarno--rozrywkowy
07:45 Dzień Dobry TVN - magazyn poranny
11:20 Doradca smaku - program kulinarny
11:25 Kuchenne rewolucje - program kulinarno--rozrywkowy
13:40 Ukryta prawda - program obyczajowy
15:45 Młode gliny - program kryminalny
17:55 Detektywi - program kryminalny
19:00 Fakty
19:30 Sport
19:35 Raport Roland Garros
19:40 Pogoda
19:50 Uwaga! - program interwencyjny

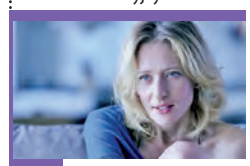

20:00 Podatek od miłości - kom., Polska, 2017. Ona (Aleksandra Domańska) - skuteczna pracowniczka Urzędu Skarbowego. On (Grzegorz Damięcki) to domniemany oszust podatkowy. Spotykają się przypadkiem...
22:15 Plan B - obyczajowy, Polska, 2018
23:55 Miłość wysokich lotów - obycz., Kan., 2021
01:40 Szpital św. Anny - serial obycz., Polska
02:45 Uwaga! - program interwencyjny
03:00 CSI: Kryminalne zagadki Las Vegas - serial, USA
05:00 Nauka jazdy - reality show
05:30 Nic straconego

POLSAT

06:00 Nowy dzień
07:25 Trolle 2 - animowany, USA, 2020
09:10 Detektyw Bruno - kom., Polska, 2022
11:35 Madagaskar 2 - anim., USA, 2008
13:30 Maska Zorro - sens., USA, 1998. W tym widowisku o Zorro mścicieli jest dwóch. Anthony Hopkins i Antonio Banderas grają Zorro w dwóch różnych okresach jego życia, którego przeciwnikiem jest krwawy hiszpański gubernator.
16:25 Skołowani - kom., Polska, 2023
18:50 Wydarzenia - program informacyjny
19:20 Gość Wydarzeń - rozmowa dnia
19:30 Sport
19:45 Pogoda
19:55 Milionerzy - teleturniej

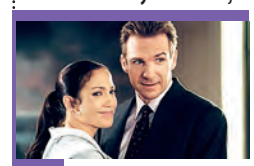

20:35 Pokojówka na Manhattanie - kom., USA, 2002. Jennifer Lopez i Ralph Fiennes w czarującej opowieści o parze z różnych światów. Czy magia romansu wystarczy, by ocalić ich miłość?
22:50 Koniec świata, czyli Kogel-mogel 4 - kom., Polska, 2022. Na drodze do szczęścia młodego Zawady staje jego była, mściwa kochanka, Bożenka, a pewne bardzo kompromitujące zdjęcia uruchamiają lawinę zdarzeń
00:55 Azyl - sens., USA, 2002
03:20 Nasz Nowy Dom - program rozrywkowy
04:40 Disco Gramy
05:25 Telezakupy TV Okazje

TVP Kultura

06:10 Tacy byliśmy - Andrzej Zaucha - reportaż
06:45 Tamte lata, tamte dni - Andrzej Poniedzielski - magazyn
07:25 Pan wzywał, Milordzie? - serial kom., Wlk. Bryt., 1988
08:30 Klub profesora Tutki - Okno - serial, Polska, 1966
09:00 Zmiennicy - Podróż sentymentalna - serial, Polska, 1986
10:20 Nasz człowiek w Hawanie - fab., Wlk. Bryt., 1959
12:25 Miałem farta - dok., Polska, 2022
13:10 Serialowa nostalgia - Droga - Stan wyjątkowy - serial obycz., Polska, 1973
14:20 Duma i namiętność - dram., USA, 1957
16:45 Zmiennicy - Krzyk ciszy - serial, Polska, 1986
17:55 Karnawał zwierząt - dok., Niemcy, 2019



18:55 Pan wzywał, Milordzie? - Sprawiedliwość społeczna - serial komediowy, Wlk. Bryt., 1988
20:00 Nigdy nie mów nigdy - sens., USA, 1983
22:20 Eric Clapton - tylko blues - dokument, USA, 1995
00:20 Panorama kina polskiego - Córka trenera - obyczajowy, Polska, 2018
02:05 Kino nocne - Samuraj - fabularny, Franc., Włochy, 1967
04:00 Informacje kulturalne - magazyn
04:35 Podróże z historią - Rozmowy z Wartburgiem - dokument, 2015

TV Puls

05:35 Powrót Różowej Pantery - kom., USA, Wlk. Bryt., Franc., 1975
07:45 Strażacki pies - familijny, USA, Kan., 2007
09:50 Mia i biały lew - przygod., Franc., 2018
11:50 Matylda - familijny, USA, 1996. Matylda to wyjątkowa dziewczynka obdarzona ponadprzeciętną inteligencją. Niestety, rodzice małego geniusza nie poświęcają dziecku za dużo czasu...
13:50 Krokodyl Dundee - przygod., Australia, 1986. Bohatera filmu, reporterka nowojorskiej gazety Sue Charlton, przyjeżdża do australijskiej wioski. Chce poznać Mike'a J., zwanego „Krokodylem" Dundee.
15:50 Krokodyl Dundee II - przygod., Australia, USA, 1988



18:00 Wasabi: Hubert zawodowiec - kom., Franc., Jap., 2001. Kolorowe i hałaśliwe Tokio, mnóstwo intryg połączonych ze sporą dawka humoru i bystra, lecz nieznośna córka - to wszystko czeka Jeana Reno jako Huberta w tym filmie.
20:00 Robin Hood: Początek - przygod., USA, 2018
22:15 Ostatni legion - przygod., Wlk. Bryt., Włochy, Franc., 2007
00:20 Władcy ognia - przygod., USA, 2002
02:25 Dzielnica strachu - serial
03:20 Menu na miarę - program kulinarny
04:20 Taki jest świat - przegląd wydarzeń z całego globu.
05:00 Dzielnica strachu - serial

TVN 7

05:25 Ten moment - program opowiada o ludziach i chwilach, które na zawsze odmieniły ich los.
06:00 Szkoła - Pola Rzymowska z 8c buntuje się przeciwko matce. Odkąd ojciec ósmoklasistki wyjechał do pracy za granicę, kobieta przestała zajmować się rodziną.
08:55 Ukryta prawda - program obyczajowy
12:00 W-11 Wydział Śledczy - program kryminalny
13:30 Tom i Jerry - film rodzinny, USA, 2021
15:45 Rozumiemy się bez słów - obycz., Franc., Belgia, 2014
17:55 Dzieciak rządzi - kom., USA, 2017. Pewnego dnia, świat siedmioletniego Tima wywraca się do góry nogami, gdy do rodziny dołącza młodszy brat.



20:00 Fokus - sens., USA, 2015. Will Smith wciela się w postać Nicky'ego, doświadczonego mistrza podstępu, który wdaje się w romans z początkującą oszustką o imieniu Jess (Margot Robbie).
22:20 Każdy wie lepiej - kom., Polska, 2022. Komedia opowiadająca o parze zakochanych, którzy stają się celem intrygi najbliższych.
00:35 Ci, którzy życzą mi śmierci - sens., Kan., USA, 2021
02:40 Żyjąc z potworem - historie ludzi mieszkających z zabójcą
03:35 Fachowcy - program paradokumentalny
04:15 Dorota was urządzi - program lifestylowy

TV 4

06:00 Strażnik Teksasu - film akcji **07:55** Miodowe Lata - serial komediowy **08:40** Pingwiny z Madagaskaru - anim., USA, 2014 **10:35** Asterix kontra Cezar - anim., Franc., 1985 **12:15** Godzilla - sens., USA, 1998
15:00 Holmes i Watson - kom., USA, Kan., 2018 **16:55**, 1000 lat po Ziemi - sens., USA, 2013 **19:00** Policjantki i Policjanci - serial paradok. **20:00** Uroczysko - serial krym. **21:00** Sprawiedliwi - Wydział Kryminalny - serial policyjny
22:00 Sprawiedliwi. Trójmiasto **23:05** Prawdziwe kłamstwa - obycz., USA, 1994 **02:05** Love Island. Wyspa miłości - reality show **03:05** Interwencja - magazyn reporterów **03:25** Lubię disco! - prog. muzyczny **04:25** Top 10 - Lista Przebojów **05:30** Telezakupy TV Okazje

TV Trwam

08:20 Polski Punkt Widzenia **08:40** Dzielna niewiasta **08:55** Słowo życia **09:00** Na zdrowie **09:20** Przegląd Tyg. „Niedziela" **09:30** Msza św. **10:40** Św. na każdy dzień **10:45** Bóg z nami **11:15** Oświadczenie Fundacji Lux Veritatis
11:25 Myśląc Ojczyzna **11:35** Przyroda i ludzie **12:00** Wykłady z kongresu **12:30** Edmund - Przyjaciel dzieci i wszystkich ludzi **12:50** Tyś jest Bóg prawdziwy **13:15** Najświętsze Serce **14:50** Mateczniki Polskości
15:00 Po stronie prawdy **15:50** Ma się rozumieć **16:00** Inf. dnia **16:10** Z wędką nad wodę **16:35** Sól ziemi **17:00** Modlitwa w Sanktuarium św. Józefa w Kaliszu **19:25** Akademia pro-life **19:30** Koncert Jednego Serca Jednego Ducha **22:45** Głos serca **23:45** Listy nadziei

eprasa.pl 06d5d18a5f

horoskop

przygotowała **Wiedźma Agata**

Baran
Długo nad czymś rozmyślasz, ale w momencie, gdy odpuścisz, niektóre sprawy wydadzą Ci się nagle jasne i zrozumiałe. Jeśli pozostaną jakieś zawiłości, wyciągniesz odpowiednie wnioski z dotychczasowych doświadczeń i znajdziesz rozwiązanie. Będziesz bardzo z siebie zadowolony – podejmiesz trafne decyzje. Z większym zrozumieniem odniesiesz się do samego siebie i najbliższych. Ucieszy Cię wiadomość od znajomych.

Byk
Przed Tobą huśtawka nastrojów: od radości, po smutek i tęsknotę. Wszystko to wiąże się ze sprawami rodzinnymi, ale swoje źródło ma przede wszystkim w Twoich myślach. Nie wynajduj powodów do zmartwień i nie układaj czarnych scenariuszy. Rzeczywistość jest dużo bardziej pozytywna. Będzie co prawda trochę zamieszania, ale lepiej nie trać czasu na dyskusje, zajmij się opłacalnymi zadaniami. Nadchodzący czas sprzyja Twoim finansom.

Bliźnięta
Łatwiej niż zwykle uda Ci się zrealizować swoje plany i zamiary. Może warto pokusić się nawet o realizację niektórych marzeń? Ludzie wokół chętnie i bezinteresownie wesprą Cię w trudniejszych chwilach. Ty zadbaj jedynie o stabilizację finansową – tutaj wiele zależy od Twojego podejścia. W rodzinie wszystkie decyzje zostaną zaakceptowane bez większych problemów. Przy tak dobrym nastawieniu masz szansę na nadrobienie zaległości.

Rak
Wydarzenia nabiorą tempa, ale niekoniecznie potoczą się po Twojej myśli. Na szczęście różne wpływowe osoby okażą się Tobie przychylne, a to pomoże wyciszyć narastające konflikty. Dzięki szybkiej orientacji w tym, co się dzieje, wyłapiesz idealny moment, w którym trzeba zdecydowanie zaznaczyć swoją pozycję. Twoja stanowczość i jasna ocena sytuacji sprawią, że niechętne Ci osoby bez namysłu porzucą nieciekawe zamiary.

Lew
Starannie planuj wszelkie wydatki i nie zdawaj się na wybory oraz decyzje ludzi, których dopiero co poznałeś – nawet, jeśli początkowo wzbudzą oni Twoje wielkie zaufanie. Możesz otrzymać coś, czego wcale nie potrzebowałeś i jeszcze za to sporo zapłacisz. W pracy weźmiesz się za porządki, a dzięki temu poczujesz ulgę. Będziesz miał wielką ochotę na wyjazdy i spotkania z przyjaciółmi, ale w tej kwestii lepiej działać bez pośpiechu.

Panna
Będziesz zmuszony do podejmowania kilku decyzji jednocześnie. Pamiętaj jednak – niczego nie deklaruj ani niczego nie podpisuj w pośpiechu. Ktoś będzie chciał narzucić na Ciebie dodatkową presję. Staraj się znaleźć czas na dokładną analizę i wniknięcie w motywację osób, które do czegoś Cię namawiają. Zastanów się, czy za pięknymi słówkami nie kryją się całkiem przyziemne, a nawet bardzo egoistyczne zamiary.

Waga
Niespodziewanie pojawi się szansa na zrealizowanie marzeń kogoś bardzo bliskiego. Szybko się w tym zorientujesz, od Twoich decyzji będzie zależało powodzenie całego przedsięwzięcia. Jeśli teraz nie wykorzystasz momentu, drugi raz może się nie powtórzyć. Jednak gdy podejmiesz rękawicę, będziesz musiał bardzo się zaangażować. Nie licz na odpoczynek, potrzeba sporego nakładu pracy. Pamiętaj, że wdzięczność ukochanej osoby będzie wspaniałą nagrodą.

Skorpion
Zabierzesz się za trudniejsze zadania, ale szybkie decyzje podjęte w zespole okażą się trafne. Dzięki temu razem z grupką zaprzyjaźnionych osób będziesz mógł świętować sukces wieńczący dłuższe starania – pod warunkiem jednak, że nie ulegniesz egoistycznej pokusie przypisania sobie wszystkich zasług. Staraj się obiektywnie spojrzeć na ludzi i ich wkład pracy. Zdobądź się na gratulacje, podziękowania czy wspólną radość.

Strzelec
Często będzie Cię korciło, aby postąpić na przekór bliskiej Ci osobie, a nawet samemu sobie. Nie komplikuj życia tam, gdzie wszystko jest jasne i proste. Nie kamufluj swoich uczuć, otwórz się na innych, bądź szczery. Mówieniem wprost o sobie i swoich uczuciach możesz bez reszty zdobyć czyjeś serce. Bardzo ważne jest dla Ciebie bezpieczeństwo, ale rozumiesz je trochę inaczej niż otoczenie. Przemyśl to.

Koziorożec
Chociaż nie będziesz miał zbyt wiele czasu dla siebie i na pilnowanie ważnych spraw, to jednak zawalczysz o swoje marzenia. Przede wszystkim musisz wyplątać się z niejasnych sytuacji i nieszczerych relacji. Choć to nie będą łatwe rozmowy, do końca zachowuj spokój. Masz w sobie dużo siły i determinacji. Koło zdarzeń wprawione w ruch potoczy się już potem samo, a to przyniesie wspaniałe efekty.

Wodnik
Jeżeli czujesz, że wydarzenia wymknęły Ci się spod kontroli, to przestań się biernie przyglądać takiej sytuacji. Pora zacząć konkretnie działać. Masz wielką szansę na uporządkowanie wielu spraw w swoim życiu. Postaraj się i nie przegap okazji. Właśnie teraz możesz zbudować wiele i to na pewnym gruncie. Potrzebujesz poczucia bezpieczeństwa oraz względnej stabilizacji. To dobry czas na inwestowanie w siebie.

Ryby
Przez krótki czas pozostaniesz w poczuciu niepewności i możesz mieć trudności z obiektywną oceną zdarzeń. Nie czekaj na cudowne rady. Musisz sam przeanalizować sytuację i wyciągnąć właściwe wnioski. Wbrew pozorom jesteś na dobrej drodze, po prostu rób swoje. Spodoba Ci się życie w biegu. Ciągle coś się będzie działo, a Ty poczujesz się w swoim żywiole. W pewnym momencie będziesz jednak musiał zwolnić.

kółko fortuny nr 21

W naszym kółku fortuny wystarczy odgadnąć podane hasło (ujawnione litery nie powtarzają się w haśle) i zadzwonić do redakcji w poniedziałek **o godz. 12.30** pod numer **52 334 88 88**. Numer konkursowy NIE JEST numerem premium. Opłata za połączenie zgodna z cennikiem operatora. Wygrywa pierwsza osoba, która dodzwoni się z prawidłową odpowiedzią. Rozwiązań pasujących do łamigłówki może być kilka. W takim przypadku trzeba liczyć na szczęście i trafić w hasło, które wymyśliliśmy w redakcji.

kółko **fortuny**
Kategoria:
rzecz

A			A			A

Wyrażam zgodę na przetwarzanie moich danych osobowych, tj. imienia i nazwiska oraz adresu przez Jo! Media spółka z ograniczoną odpowiedzialnością z siedzibą w Tucholi 89-500, ul. dra Karasiewicza 3 w celu uczestnictwa w konkursie o nazwie „Kółko fortuny". Zgodę wyrażam dobrowolnie. Wiem, że w każdej chwili będę mógł/mogła odwołać zgodę przez pisemne oświadczenie dostarczone do redakcji „Tygodnika Tucholskiego".



Rozwiązanie kółka nr 20 „Madagaskar" (tytuł).

nagrodę wygrywa:

Maria Rybak z Lubiewa
– zestaw książek ufundowany przez „Tygodnik Tucholski"

Nagroda do odebrania w redakcji.

krzyżówka nr 21

przygotowała **Bożena Olszewska**

1 1		2		3		4	■	5	■	6	3	7		8 14
	■		■	19	■	9	6				■		■	
10 17							■		■	11		9		
	■		■		■	12	13				■		■	
■	14		15		16	■	2	■	■	17	18		19	
■		■		■	20				21	■		■		■
22 10			7			■		■	23			20	11	
■		■		■	24	15				■		■		■
25	13					■		■	26					4
										■		■		■
										27	8	28	12	29
											■		■	18
										30	5			
											■		■	
										31				16



POZIOMO:
1) zajazd, oberża
6) półwysep w Egipcie
9) dźwięk wśród drobiu
10) spotkanie towarzyskie, zabawa
11) przedmiot
12) brzeg kapelusza
14) wieprzowina na kotlety
17) żart, figiel
20) indyjska waluta
22) zajęcie dla koguta
23) kajet
24) centralna część atomu
25) kartka z życzeniami od wnuka
26) krakowiak lub polonez
27) wykaz, spis
30) sąsiad Polski
31) księga ze znaczkami

PIONOWO:
1) aluminium
2) ostry czubek czegoś
3) wpisywana do dziennika szkolnego
4) galaretka z glonów
5) śmierć
6) poziomy element pomiędzy kondygnacjami budynku
7) przeciwstawne piekłu
8) poruszanie się autem, pociągiem
13) resztki z produkcji
14) długa broń drzewcowa o małym grocie
15) poczucie godności osobistej
16) półpłynna masa o nieprzyjemnym wyglądzie
18) chronione górskie kwiaty
19) miasto nad Adygą
21) składnik powietrza
27) tytuł powieści Bolesława Prusa
28) główny organ dowodzenia sił zbrojnych
29) sygnał ostrzegający przed niebezpieczeństwem

Litery z pól ponumerowanych od 1 do 20 utworzą rozwiązanie – przysłowie ludowe

Z rozwiązaniem krzyżówki trzeba zadzwonić do redakcji w poniedziałek **o godz. 12.00** pod numer **52 334 88 88**. Numer konkursowy NIE JEST numerem premium. Opłata za połączenie zgodna z cennikiem operatora. Wygrywa pierwsza osoba, która dodzwoni się z prawidłową odpowiedzią.

Wyrażam zgodę na przetwarzanie moich danych osobowych, tj. imienia i nazwiska oraz adresu przez Jo! Media spółka z ograniczoną odpowiedzialnością z siedzibą w Tucholi 89-500, ul. dra Karasiewicza 3 w celu uczestnictwa w konkursie o nazwie „Krzyżówka". Zgodę wyrażam dobrowolnie. Wiem, że w każdej chwili będę mógł/mogła odwołać zgodę przez pisemne oświadczenie dostarczone do redakcji „Tygodnika Tucholskiego".

Rozwiązanie krzyżówki nr 20 „Tysiąc jest dróg do błędu".

nagrodę wygrywa:

Rafał Łukaszewicz z Tucholi
– zestaw książek ufundowany przez „Tygodnik Tucholski"

Nagroda do odebrania w redakcji.

Uwaga! 20 października 2022 r. wprowadziliśmy zapis regulaminowy do konkursów: krzyżówki i kółka fortuny. Taka koncepcja ma na celu urozmaicić obie zabawy i dać szansę na wygraną większej liczbie chętnych uczestników. Zasada brzmi: Zwycięzczyni/zwycięzca jednego z konkursów (krzyżówki lub kółka fortuny) przez okres dwóch tygodni nie może wziąć udziału w konkursach (i w krzyżówce, i w kółku). Ponowny udział w konkursach jest możliwy w trzecim tygodniu/numerze „TT" przypadającym od momentu zwycięstwa. Przestrzeganie tej reguły będzie weryfikowane przez redakcję zarówno w momencie trwania telefonicznego przyjmowania odpowiedzi konkursowych, jak i podczas odbioru nagrody przez zwycięzczynię/zwycięzcę.

Zasada karencji dotyczy personaliów zwycięzców, jak również danego NUMERU TELEFONU, z którego padła zwycięska odpowiedź.

eprasa.pl 06d5d18a5f

Cennik ogłoszeń drobnych ważny od 1.12.2022 r.

Ceny ogłoszeń drobnych: zwykłe: do 20 słów – **10 zł**, do 30 słów – **20 zł**, do 40 słów – **30 zł**;
pogrubione: do 20 słów – **20 zł**, do 30 słów – **40 zł**, do 40 słów – **60 zł**.

Użycie na początku ogłoszenia znaku, litery, przedrostka lub słowa niezwiązanego merytorycznie z ogłoszeniem i mającego na celu zmianę alfabetycznej pozycji ogłoszenia w danej rubryce skutkuje **potrojeniem** ceny ogłoszenia. Ostateczną decyzję, czy takie użycie ma miejsce, podejmuje redakcja.

Osoba, która składa zlecenie na reklamę lub ogłoszenie drobne w „Tygodniku Tucholskim" zobowiązuje się do przestrzegania Regulaminu przyjmowania reklam i ogłoszeń w „Tygodniku Tucholskim". Treść regulaminu dostępna w redakcji.

Ogłoszenia drobne do bieżącego numeru przyjmujemy **do wtorku do godziny 16:00**. Można też je dostarczyć do jednego z naszych punktów przyjmowania ogłoszeń drobnych. Termin przyjmowania ogłoszeń do bieżącego numeru w poszczególnych punktach (poza redakcją gazety) może się różnić (zwykle ogłoszenie trzeba dostarczyć do wtorku do godziny 12:00). ***Redakcja zastrzega sobie możliwość odmowy przyjęcia ogłoszenia bez podania przyczyny.***

Punkty przyjmowania ogłoszeń drobnych:
Tuchola: Redakcja „Tygodnika Tucholskiego", ul. Karasiewicza 3; **Gostycyn**: GS „SCh" sklep nr 7, Carrefour Express, ul. Bydgoska 17; **Śliwice**: sklep wielobranżowy „Sabina", ul. Dworcowa 4; **Bysław**: sklep p. Krzyżelewskiego, ul. Główna 61; **Kęsowo**: sklep „Farmer", ul. Główna 17; **Żalno**: sklep „Farmer", ul. Starowiejska 8; **Legbąd**: sklep p. Wolińskiego, ul. ks. Chudzińskiego 5a.

UWAGA!
Ogłoszenia drobne, reklamy i ogłoszenia ramkowe do najbliższego numeru „Tygodnika Tucholskiego" przyjmujemy do poniedziałku 1 czerwca do godziny 16:00

praca

Dam pracę

- Poszukuję do pracy przy koszeniu upraw leśnych i do innych prac, okolice Tucholi, Cekcyna, Śliwic, 509-959-707

Szukam pracy

- Oferuję usługi cięcia, rąbania i układania drewna. Koszenie trawników oraz ogólne sprzątanie posesji, np. po budowie, zapraszam do kontaktu, 669-915-502

nieruchomości

Sprzedam

- Działka budowlana 900 m², Stary Sumin, wiata, garaż, woda, prąd, 505-699-706
- Działka ogrodowa, Borowianka, Tuchola, ul. Czarna Droga, 694-662-777
- Działka z warunkami zabudowy w Dyminie, gmina Koczała, 677 m², 67.700 zł, 720-092-092
- Działka z warunkami zabudowy w Sępólnie Krajeńskim, 823 m², 95.000 zł, 720-092-092
- Mieszkanie w Cekcynku, 64,06 m², 3 pokoje, działka 195 m², 328.000 zł, 720-092-092
- Mieszkanie w Tucholi, w bloku, 39 m², II piętro, dwupokojowe, kuchnia, łazienka, spokojna okolica, sprzedam lub wynajmę, 727-286-522

Poszukuję do wynajęcia

- Poszukuję do wynajęcia mieszkania lub domu w okolicach Tucholi, Śliwic, Cekcyna, Osia, 509-959-707

kupno

- Banknoty, monety, żetony, pocztówki itp. Kupię lub wymienię, wycena gratis, tel. 660-665-965
- **Skrzynki i butelki po piwie i napojach, kegi, pierze kacze, gęsie, pierzyny, poduchy kupię, 691-589-161**
- Skupujemy bydło: byk do 16,50 zł/kg, jałówka do 15,50 zł/kg, krowa do 13 zł/kg, (52) 332-30-88, 606-167-635

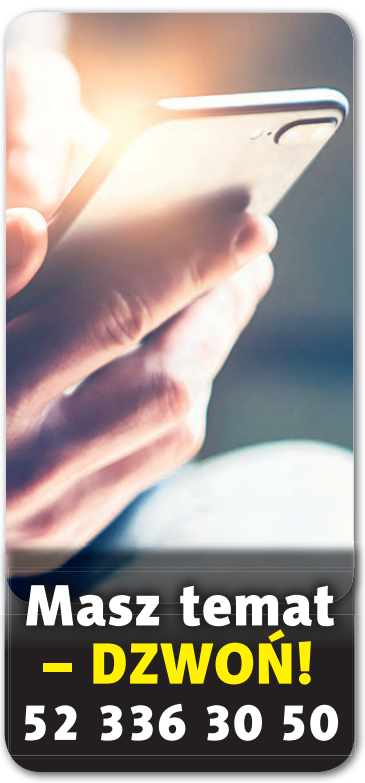

różne

- Biuro Tłumaczeń – wszystkie języki europejskie + inne (44), Sępólno Kraj., Nowy Rynek 8 (8-16.30), (52) 388-37-38, 602-739-670, grametwm@wp.pl
- Zwrot podatku + zasiłki: Austria, Anglia, Belgia, Holandia, Niemcy. Sępólno Kraj., Nowy Rynek 8, 602-739-670, grametwm@wp.pl

usługi

- Adaptacja budynków, poddaszy, kompleksowe remonty mieszkań domów od A do Z, docieplenia budynków, malowanie, elewacje, mycie elewacji, polbruku, stawianie zadaszeń, wiat, tarasów, domków drewnianych, prace dekarskie, ciesielskie, płoty ogrodzenie, 725-530-485
- Budowa dachów, ciesielstwo, grzanie papy termozgrzewalnej, naprawy dachów, tarasów, balkonów, usuwanie przecieków, montaż blachy i parapetów, wymiana rynien, wszystko co związane z dachami, stawianie wiat, zadaszeń, garaży, domków, tarasów, 725-530-485
- Elektryk, 602-338-356, 784-700-127
- Grzanie papy termozgrzewalnej, budowa i naprawa kominów, konserwacja papy, 889-605-078
- Prace wyburzeniowe, cięcie asfaltu, betonu i zagęszczanie gruntu, mycie dachów, elewacji i kostki brukowej, 601-927-172

motoryzacja

Sprzedam

- Alufelgi do Alfy Romeo 147, 4 szt., 16 cali, hak do Alfy Romeo, plandeka na stelażu nierdzewnym, 601-927-172
- Alufelgi z oponami do BMW 205x55x16, rozstaw 5x120, 800 zł, felgi stalowe do Citroena, Peugeota, rozstaw 5x108, 300 zł, 661-173-077
- BMW 520D 2.0 D 190 KM (2015), kombi, felgi aluminiowe Qashqai 19", VW 18", Hyundai 16", hulajnoga elektryczna, 793-741-541
- Ford C-max 2.0 D (2006), granatowy, hak, dwa komplety kół, przegląd do sierpnia 2026 r., 609-287-124
- Ford Focus 2.0 B (2017), 161.000 km, czarny, automat, produkcja USA, stan idealny, 506-191-801
- Ford Mondeo III 2.0 TDCI 130 KM (2006), kombi, pełne wyposażenie, podgrzewane, skórzane fotele, alufelgi, na części, sprawny, 601-927-172
- Ford Transit 2.0 D (2000), podwójna kabina – nowy model, skrzynia 2,5 m, hak, zabudowa nierdzewna z plandeką, 601-927-172
- Honda Shadow 1100 cm3 (1994), pilnie i tanio sprzedam, 722-318-113
- Mercedes Benz klasa B 2.0 B (2005), 166.000 km, srebrny, 5-drzwiowy, sprowadzony (Niemcy), po wymianie oleju, filtrów, 10.500 zł, 661-173-077
- Mitsubishi Space Star 1.9 DID (2002), hak, 3700 zł, 601-927-172
- Motor Honda Deauville 650, turystyczny, sprowadzony z Niemiec. Silnik elektryczny 5 kW, betoniarka 150 litrów, piła tarczowa stołowa, metalowa, 608-244-361
- Nissan Qashqai 1.6 DCI Tekna 130 KM (2015), 251.400 km, czarny, zadbany, ekonomiczny, 513-037-042
- Opel Astra 2.0 D (1997), kombi, 509-959-707
- Peugeot 307 1.4 B (2005), 602-740-938
- Skoda Yeti 1.2 B 105 KM (2012), automat, wózek inwalidzki elektryczny, VW Golf VI 1.2 B 105 KM (2010), 793-741-541
- Toyota RAV4 2.0 D (2015), 602-769-880
- VW Golf VI plus 1.4 MPI (2010), hak holowniczy Mercedes Vito, kuchenka 4-palnikowa elektryczna z grillem, sprawna, 793-741-541
- VW Polo 1.9 TDI (1999), kombi, hak, 1500 zł do negocjacji, 501-471-588
- VW Transporter 2.5 TDI (2008), czarny, 6-osobowy, zabudowa holenderska, cena do uzgodnienia, Tuchola, 604-612-437

Kupię

- Absolutnie auta dostawcze, osobowe, całe lub uszkodzone, skorodowane, stan i rok bez znaczenia, 516-955-473
- Absolutnie auta kupię osobowe oraz dostawcze, całe lub rozbite, na złom, z wyrejestrowaniem, 507-233-461

sprzedaż

- Agregat prądotwórczy, nowy, 4/6 kW, buty motocyklowe nowe, nawigacja motocyklowa, luneta noktowizyjna, strzemiona 20x20, lornetka Carl Zeiss Jena, zamrażarka, 602-692-761
- Amur, karp, lin, karaś, tołpyga, okoń, szczupak, węgorz i inne, również kolorowe do oczek. Sprzęt rybacki, 889-356-363
- Betoniarka, C-360/C-355 (tur), wywrotki, rozrzutnik 2-osiowy, samozbierająca, prasa, przetrząsacz-zgrabiarka, kultywator, siódemka, wały posiewne, kosiarki rotacyjne dwubębnowe, siano (okrągłe), 886-128-423
- Burty do przyczepy lub rozrzutnika, używane, 385x193x0,50. Adapter 2-wałkowy do rozrzutu obornika, sprawny, przekładnia, 800 zł za całość, 785-166-696
- Byczek, jałóweczka, mieszańce, odsadki, 600-743-094
- Ciągnik C-330 (1982), bez prawa rejestracji, kompletny, sprawny technicznie, z turem, możliwość kupna samego tura z osprzętem, cena do uzgodnienia, 696-223-989
- Drewno opałowe – sosna, świerk, brzoza, dąb oraz kominkowe, możliwość transportu, 509-959-707
- Drewno opałowe, workowane, rozpałkowe, kominkowe, suche – sosnowe, świerkowe, liściaste, obrzyny tartaczne, trociny, z dowozem + transport towaru, cięcie, 509-161-734
- Jęczmień, 696-539-989
- Kamień łupany, okazyjnie, kostka granitowa, kruszywo kamienne, polbruk, czarnoziem ogrodowy. Utwardzanie wjazdów, możliwość wykonania prac. Kora sosnowa, 601-927-172
- Kombajn Fortschritt 512, ciągnik Fortschritt 303, 507-242-633
- Kombajn Fortschritt E514 MDW (1989) z sieczkarnią i dodatkowym hederem do rzepaku, 607-575-768
- Kombajn ziemniaczany Anna i pług 3-skibowy, 798-984-026
- Konstrukcja – przęsła stalowe, ocynk, długość 6,3 m, skuter akumulatorowy dla osoby starszej, 502-273-402
- Krowa wysoko cielna, termin – maj, pszenżyto, jęczmień, rozsiewacz do nawozu Amazone, 694-112-280
- Kruszywo na utwardzenie dróg, 692-926-112
- Kukurydza sucha, pszenica, groch, możliwość dowozu, 608-615-448
- Kury nioski, terminy na 13 czerwca – 11-tygodniowe, 21 sierpnia – 23-tygodniowe, 29 września – 19-tygodniowe, Raciąż, 695-561-239
- Łóżko 1-osobowe, polbruk z demontażu, toaleta na budowę, terrarium legwana, kabina prysznicowa narożna, 601-927-172
- Obornik bydlęcy, zgrabiarka karuzelowa 4,2 m, rozsiewacz nawozu 2-tarczowy 850 l, opona 16,9xR28, 606-224-952
- Okna używane i sofa 3-osobowa z ekoskóry rozkładana, 601-927-172
- Opony samochodowe 205x65x16, 4 szt., 155x65x14, 3 szt., opony rolnicze 275x60x20, 4 szt., różne rowery, 793-741-541
- Ostrzałka do pił tarczowych i taśmowych, 694-662-777
- Piasek (pospółka) oraz czarnoziem do ogrodu, 534-665-535
- Płyty chodnikowe 60x60, nowe, okazyjna cena. Cement w dobrej cenie, możliwość transportu, 601-927-172
- Prosięta mięsne, 889-353-853
- Prosięta, 12 szt., duże, odrobaczone, Ursus 912 (1971), opryskiwacz 12 m Biardzki, 502-273-402
- Prosięta, 515-115-736
- Przyczepa wywrotka D-46A (1981), 4,5 t, na kołach 825x20, wywrot 3-stronny na kulach, wymienione burty, podłoga, rama górna, tłok, instalacje, hamulce, zarejestrowana, 14.500 zł do uzgodnienia, 785-166-696
- Przyczepy do słomy, od 7500 zł, plandeki z naczepy i szyny, słupki metalowe do ogrodzenia, przyczepka samochodowa, 536-815-138
- Przyczepy rolnicze, 2 szt., opryskiwacz 600-litrowy, 692-739-091
- Pszenżyto, jęczmień, Kęsowo, 609-648-205
- Siano i sianokiszonka 120x120, 693-844-125
- Siano kostka, 3 zł, 506-638-552
- Siatka ogrodzeniowa, powlekana, ocynkowana, dowolna wysokość, produkcja siatki, panele ogrodzeniowe, akcesoria do montażu, możliwość montażu, kosze do zbierania ziemniaków, 505-186-137
- Słoma żytnia w okrągłych balotach 120, 40 zł/szt., 667-255-043
- Strugarko-wyrówniarka z możliwością czopowania 50x185 cm, oryginalna, 506-191-801
- Ziemniaki paszowe, Kęsowo, 606-404-528
- Ziemniaki paszowe, owies, 887-606-301

informator medyczny

SONUS-MED *Mariola Gwizdała*
Aparaty słuchowe, badanie słuchu
• dobór i sprzedaż aparatów słuchowych
• badanie słuchu • wizyty domowe
• ABR, otoemisja, terapia szumów usznych
• baterie • refundacja NFZ, PCPR, PFRON
piątek 9.00-17.00 **tel. 504 298 407**
TUCHOLA, ul. Świecka 53/2

FizjoFiks – Fizjoterapia | Masaż leczniczy | Terapia manualna
mgr Nikolai Kielbratowski
ul. Saganowskiego 4, 89-500 Tuchola
Tel. 732-611-816
Ciesz się życiem bez bólu.

UROLOG
dr n. med. Bartosz Brzoszczyk
specjalista urolog, androlog
Miejskie Centrum Lekarskie
ul. Świecka 27, Tuchola
przyjmuje **poniedziałek** 17.00-20.00
tel. **52 33 433 44**

auris med **BADANIA SŁUCHU**
APARATY SŁUCHOWE
refundacja z NFZ
poniedziałek, wtorek, czwartek 9.00-17.00
Tuchola, ul. Świecka 40
tel. 506-130-566

PRAKTYKA LEKARZA RODZINNEGO
Maciej Krauze
Bagienica 62, 89-520 Gostycyn
Wizyty prywatne w godz. 13:00-22:00
(w niedziele i święta po indywidualnym uzgodnieniu)
Możliwość wykonania USG na miejscu
info: facebook.com/krauze.gabinet **Tel. 791 029 403**

Osoby związane ze służbą zdrowia, które chcą zareklamować swoje usługi i zaistnieć w naszym powiatowym „Informatorze medycznym", prosimy o kontakt z redakcją – tel. 52 33 630 50.

eprasa.pl 06d5d18a5f

Języki obce im niestraszne. Mali poligloci w akcji

W środę (20 maja) uczniowie klas I-III zmierzyli się w X Powiatowym Konkursie Językowym pn. „Mały Poliglota”. Wydarzenie, zorganizowane przez Szkołę Podstawową w Raciążu, odbyło się w WDK w Raciążu, a udział w nim wzięli wychowankowie siedmiu placówek.

Konkurs, którego gospodarzem jest raciąska podstawówka, został reaktywowany po kilku latach przerwy.

– Wydarzenie, które zawsze cieszyło się dużą popularnością, wraca do kalendarza imprez edukacyjnych naszego powiatu. Wy, dzieci, jesteście dzisiaj najważniejsze. Każdy wiersz, każda piosenka, którą przedstawicie, jest dowodem waszej ogromnej odwagi, talentu i pracy, którą włożyliście przy pomocy nauczycieli, opiekunów i rodziców. Trzymam za was kciuki i życzę powodzenia – podkreślała **Anita Muzioł**, dyrektorka Szkoły Podstawowej w Raciążu, witając przybyłych uczestników wydarzenia oraz ich opiekunów i bliskich.

Od samego początku inicjatorami konkursu są nauczyciele **Iwona Ar** oraz **Ryszard Klunder**. Wydarzenie odbyło się przy wsparciu Powiatu Tucholskiego, dlatego też jego oficjalnego otwarcia wraz z gospodarzem dokonali wicestarosta **Jerzy Kowalik** oraz wiceprzewodniczący Rady Powiatu Tucholskiego **Sławomir Majnert**. Oni też podkreślali, jak ważna jest nauka języków obcych.

Liczyła się m.in. poprawność językowa i wymowa

W X Powiatowym Konkursie Językowym pn. „Mały Poliglota” udział wzięli uczniowie klas I-III, którzy chętnie prezentowali swoje umiejętności językowe i talent sceniczny. Prym wiódł język angielski. Występ przed szerszą publicznością nie obył się bez tremy, ale mali wykonawcy od początku zjednywali sobie publiczność i jury konkursu, a swoje występy kończyli nagradzani gromkimi oklaskami.



Oficjalnego otwarcia konkursu dokonali: dyrektorka SP w Raciążu Anita Muzioł, wicestarosta Jerzy Kowalik oraz wiceprzewodniczący Rady Powiatu Tucholskiego Sławomir Majnert.



Uczestników konkursu wspierali nauczyciele i bliscy.



Uczestnicy konkursu dopingowali sobie nawzajem.



Mali poligloci przygotowując się do występu, nie zapomnieli o odpowiednim stroju.



Amelia Wierzyńska z tucholskiej „Trójki” wykonaniem piosenki Queen zapewniła sobie drugie miejsce w kategorii klas drugich.



Klara Nazar ze Szkoły Podstawowej w Gostycynie zajęła trzecie miejsce w kategorii klas trzecich. Dziewczynka powiedziała wiersz „Families”.

Uczestników oceniali specjaliści językowi – **Joanna Kania**, **Agnieszka Semrau-Pieczka**, **Iryna Madej** oraz specjalista od wyrazu artystycznego **Paweł Friede**, biorąc pod uwagę m.in. poprawność językową, wymowę, pamięciowe opanowanie tekstu, interpretację oraz ogólny wyraz artystyczny występu. W przypadku piosenek oceniana była również muzykalność, zgodność z tematyką oraz sposób zaprezentowania utworu.

Na zaproszenie Szkoły Podstawowej w Raciążu odpowiedziało sześć placówek – tucholska „Jedynka” i „Trójka”, a także szkoły z Bysławia, Legbąda, Gostycyna i Żalna. W wierszu lub piosence zaprezentowało się łącznie 32 dzieci.

Tekst i fot. Agata Wiśniewska

Lista nagrodzonych w X Powiatowym Konkursie Językowym „Mały Poliglota”

Wiersz klasa I:
I miejsce – Beata Kozłowska, SP Gostycyn
II miejsce – Sara Bączyk, SP Legbąd
III miejsce – Mila Wencel, SP nr 1 Tuchola
Wyróżnienie – Ivan Morgun, SP nr 3 Tuchola

Wiersz klasa II:
I miejsce – Harry Wan, SP nr 1 Tuchola
II miejsce – Maksymilian Gostomski, SP Gostycyn
III miejsce – Agata Szóstak, SP Żalno
Wyróżnienie – Iga Gierszewska, SP nr 1 Tuchola

Wiersz klasa III:
I miejsce – Denis Drążek, SP Legbąd
II miejsce – Nela Mindak, SP nr 1 Tuchola
III miejsce – Klara Nazar, SP Gostycyn
Wyróżnienie – Eliasz Angell, SP Raciąż

Piosenka klasa I:
I miejsce – Barbara Spychalska, SP Gostycyn
II miejsce – Agata Fierek, SP Żalno
III miejsce – Marcelina Dalecka, SP Żalno
Wyróżnienie – Wiktoria Piasecka, SP nr 3 Tuchola

Piosenka klasa II:
I miejsce – Rozalia Pasińska, SP Żalno
II miejsce – Amelia Wierzyńska, SP nr 3 Tuchola

Piosenka klasa III:
I miejsce – Roksana Drzewicka, SP Raciąż
II miejsce – Eliza Kłosowska-Szocińska, SP nr 3 Tuchola
III miejsce – Michał Bełczyński, SP Żalno
Wyróżnienie – Sara Szulc, SP Bysław

eprasa.pl 06d5d18a5f

Tak świętowano Tydzień Bibliotek w gminie Kęsowo

W ramach XXIII Ogólnopolskiego Tygodnia Bibliotek Biblioteka-Centrum Kultury w Kęsowie wraz ze swoimi filiami przygotowała dla mieszkańców bogatą ofertę wydarzeń, którym towarzyszyło hasło: „Biblioteka – otwierasz, odkrywasz!”.

Tygodniowe święto (8–15 maja) miłośników książek rozpoczęło się od mocnego akcentu – spotkania autorskiego z **Filipem Porębskim**. Autor książek dla dzieci i młodzieży odwiedził zarówno B-CK w Kęsowie, jak i Szkołę Podstawową w Żalnie. Uczestnicy spotkań mieli wyjątkową okazję, by poznać kulisy pracy pisarza i dowiedzieć się, jak rodzą się literackie pomysły. Kolejne dni upłynęły pod znakiem przygody – w Kęsowie, Żalnie, Piastoszynie i Drożdzienicy zorganizowano grę terenową „Zaginione wiersze”, która zmobilizowała mieszkańców do aktywnego odkrywania lokalnych tajemnic.



Filip Porębski spotkał się z uczniami Szkoły Podstawowej w Żalnie.

Teatralne emocje dla najmłodszych

Jednym z najbardziej radosnych punktów programu był występ Teatru Delikates. W sali widowiskowej wystawiono spektakl pt. „Przygody Wieśka i Cześka”, który został zaprezentowany dwukrotnie. Przedstawienie przyciągnęło liczne grupy dzieci z punktów przedszkolnych oraz uczniów klas 0–III ze szkół w Kęsowie i Żalnie. Pełna humoru opowieść wywołała salwy śmiechu i dostarczyła najmłodszym niezapomnianych wrażeń. Warto podkreślić, że to wyjątkowe wydarzenie mogło się odbyć dzięki wsparciu finansowemu Stowarzyszenia „Pomóżmy Gminie Kęsowo”.



Przygody Wieśka i Cześka zainteresowały publiczność.



Autor m.in. takich książek jak „Zosia i Maks, czyli afera za dużych spodni” odpowiadał na pytania młodych czytelników, którzy przybyli do kęsowskiej biblioteki.

Bibliotekarze w terenie i zajęcia edukacyjne

Tydzień Bibliotek był również czasem wyjścia do czytelników. W ramach akcji „Wypożycz bibliotekarza” pracownica B-CK odwiedziła Kluby Seniora w Żalnie i Wieszczycach, gdzie przeprowadziła warsztaty pn. „Nowe życie starych książek”.

W ramach wydarzenia nie zabrakło również licznych zajęć bibliotecznych prowadzonych w filiach w Drożdzienicy, Piastoszynie oraz Żalnie.

(aw), fot. B-CK Kęsowo



W B-CK w Kęsowie podczas przedstawienia zajęte były wszystkie miejsca.

Festyn do późnej nocy. Atrakcje dla dzieci i dorosłych

Sołtys Kamienicy wraz z Radą Sołecką oraz KGW Kamienica zapraszają na Festyn Rodzinny, który odbędzie się w sobotę (30 maja). Start imprezy zaplanowano na godzinę 16:00, a wspólna zabawa potrwa aż do 2:00 w nocy!



Festyn rodzinny w Kamienicy będzie stał pod znakiem atrakcji dla najmłodszych.

Na uczestników sobotniego wydarzenia, które zagości za pałacem, czekać będzie mnóstwo atrakcji. Najmłodsi będą mogli skorzystać z animacji, pobawić się na dmuchańcach czy odwiedzić stoisko z zabawkami.

Wieczór umili muzyka na żywo w wykonaniu zespołu Rojan&Bonus, który zadba o taneczną atmosferę i dobrą zabawę do późnych godzin wieczornych. O to, aby uczestnicy festynu mieli gdzie uzupełnić spalone kalorie, zadbają panie z KGW Kamienica. Na ich stoisku nie zabraknie potraw na słono i słodko.

Tekst i fot. (aw)

Cenny symbol Kamienicy po renowacji

Figura Matki Boskiej Pocieszenia, znajdująca się w Kamienicy, została odnowiona.

Renowacji tego ważnego symbolu lokalnej historii i wiary mieszkańców podjęli się państwo Warczakowie z Wielkiej Kloni. Koszty prac konserwatorskich w wysokości 1500 zł pokryła gmina.

Figura Matki Boskiej Pocieszenia została ufundowana w 1947 roku przez rodzinę Stylachów, a jej autorką była znana artystka-rzeźbiarka **Balbina Świtycz-Widacka**. Od 2012 roku na jej podstawie mieści się tablica pamiątkowa.

(aw), fot. UG w Gostycynie



Matka Boska Pocieszenia z Dzieciątkiem Jezus.

eprasa.pl 06d5d18a5f

XXIV Przegląd Twórczości Osób Niepełnosprawnych w Tucholi

Spod ich rąk wychodzą prawdziwe cuda

Wielkie wrażenie robią m.in. rękodzielnicze prace, wykonywane oczywiście pod okiem opiekunek i opiekunów, które wychodzą spod ręki osób z niepełnosprawnościami. Ich całą paletę mogliśmy oglądać podczas Przeglądu Twórczości Osób Niepełnosprawnych. W programie wydarzenia znalazły się występy muzyczne czy też inspirujący i interesujący wykład Katarzyny Kotowskiej pt. „Siła, która ugina się, ale nie łamie”.



Ekipa z Dziennego Domu Pomocy w Rudzkim Moście.

18 maja na terenie Tucholskiego Ośrodka Kultury odbył się XXIV Przegląd Twórczości Osób Niepełnosprawnych zorganizowany przez Tucholskie Stowarzyszenie „Jak w rodzinie” i Powiatowe Centrum Pomocy Rodzinie w Tucholi. Wydarzenie zgromadziło uczestników, opiekunów, przedstawicieli instytucji oraz mieszkańców powiatu.

Podczas przeglądu zaprezentowano bogatą twórczość osób z niepełnosprawnościami – od prac plastycznych i rękodzieła po występy artystyczne. Uczestnicy mieli okazję podzielić się swoimi talentami, kreatywnością i wrażliwością artystyczną, a przygotowane prezentacje spotkały się z dużym uznaniem.

W programie wydarzenia znalazły się również prezentacje dotyczące aktualnie realizowanych programów PFRON, które przedstawił reprezentant Kujawsko-Pomorskiego Oddziału Państwowego Funduszu Rehabilitacji Osób Niepełnosprawnych w Toruniu. Uczestnicy mogli także zapoznać się z nowoczesnymi technologiami wspierającymi osoby z niepełnosprawnościami przygotowanymi przez Ośrodek Wsparcia i Testów.

Człowiek jest jak gąbka. Ugina się, a wraca do pierwotnego stanu

Duża część podopiecznych spędziła tego dnia czas w Kinie Sokół na seansie filmu „Dawid”. Jednocześnie w sali widowiskowej TOK-u, gdzie można było podziwiać twórczość osób niepełnoprawnych, inspirujący wykład pt. „Siła, która ugina się, ale nie łamie” wygłosiła **Katarzyna Kotowska**, starsza koordynatorka pieczy zastępczej w PCPR. Aby skutecznie zobrazować wybraną problematykę, wykorzystała... gąbkę. Pod naciskiem ludzkiej siły, ta zmieniła kształt, formę i wygląd.

– Ale po chwili ta gąbka znów wraca do swojego wyjściowego wyglądu. Tak samo jest w naszym życiu. My ludzie, pod wpływem różnych nacisków, trudnych sytuacji, które dzieją się nagle i wytrącają nas z równowagi albo tych, które trwają latami, uginamy się pod tym ciężarem – w taki sposób opowieść o przezwyciężaniu problemów rozpoczęła Katarzyna Kotowska.



Przegląd poprowadziła Hanna Zielińska z Powiatowego Centrum Pomocy Rodzinie w Tucholi.

Podczas przeglądu oglądaliśmy twórczość z organizacji i instytucji:

- Specjalny Ośrodek Szkolno-Wychowawczy w Tucholi
- Stowarzyszenie Osób Niepełnosprawnych Ostoja w Tucholi
- Warsztaty Terapii Zajęciowej w Tucholi
- Ośrodek Pomocy Społecznej w Tucholi
- Gminny Ośrodek Pomocy Społecznej w Cekcynie
- Dzienny Dom Pomocy Tuchola Rudzki Most
- Środowiskowy Dom Samopomocy Przystań w Tucholi
- Dom Pomocy Społecznej w Wysokiej
- Zrzeszenie Kaszubsko-Pomorskie Oddział w Tucholi
- Klub Seniora „Złoty czas” przy PCPR
- Pszczelarz Marcin Kądziela-Niemczewski z Łyskowa



Do obiektywu uśmiecha się Alina Borowiak z Tucholi.



Podopieczni stowarzyszeń z powiatu tucholskiego miły czas spędzili w Kinie Sokół.



Środowiskowy Dom Samopomocy Przystań również odwiedził przegląd.



Przegląd Twórczości Osób Niepełnosprawnych. To ludzie, którzy zawsze chętnie i z uśmiechem pozują do zdjęć.

Szefowa PFRON chwali powiat tucholski

O programach, które oferuje PFRON, mówiła natomiast jego sama dyrektorka z toruńskiego oddziału. Na wydarzeniu wśród gości pojawiła się bowiem **Aleksandra Gierej**. Chwaliła powiat tucholski, w tym starostwo, za podejmowanie się działań aktywizujących osoby niepełnosprawne. Od wielu lat działa u nas program pt. „Aktywny samorząd”, dzięki któremu prowadzone są różne formy likwidacji barier dla osób z niepełnosprawnościami.

Dodajmy, że podczas przeglądu na scenie zaśpiewali i zagrali „Skórę” zespołu Aya RL: **Adrianna Byszewska** i **Piotr Welter**. Listę wystawców w ramach przeglądu publikujemy przy artykule.

Tekst i fot. (pp)

eprasa.pl 06d5d18a5f

Talent, zabawa i „kluski Danusi”

Szkoła Podstawowa w Gostycynie zaprosiła na kolejną edycję Festynu Rodzinnego. Wydarzenie odbyło się w sobotę (23 maja) na boisku placówki. Jak zwykle dopisały pogoda i frekwencja, a atrakcji było bez liku!

Organizatorom trudno zliczyć, która to już edycja Festynu Rodzinnego, ale – podobnie jak wszystkie poprzednie – przejdzie do historii jako wyjątkowo udana. Bogaty program wydarzenia przyciągnął na teren szkoły prawdziwe tłumy. Dzieci, nie bacząc na lejący się z nieba żar, szalały m.in. na dmuchanych zamkach, ale chętnie korzystały również z innych atrakcji, które miały nie tylko rozrywkowy, lecz także edukacyjny charakter. Poza tym dosłownie można było przebierać w pysznościach przygotowanych m.in. przez szkolną stołówkę i rodziców. Panie słynne „kluski Danusi” zaczęły kulać już o godzinie 3:30 rano (!). Środki ze sprzedaży rada rodziców przeznaczy na wycieczki oraz zakup książek dla uczniów.

Muzyka, taniec i sportowa rywalizacja

Wzorem lat ubiegłych głównym punktem Festynu Rodzinnego był szkolny konkurs „Mam talent”, podczas którego swoje umiejętności wokalne i taneczne zaprezentowały uczennice gostycyńskiej podstawówki. Głosy na młode talenty mogli oddawać wszyscy uczestnicy festynu. Po ich przeliczeniu okazało się, że najwięcej zdobyła ich **Weronika Kwasigroch**. Na drugim miejscu uplasowała się **Pola Fortuńska**, a na trzecim **Julia Puwalska**.



W tegorocznej edycji przeglądu „Mam talent” wzięły udział przedstawicielki płci pięknej.



Wydarzenie zorganizowane przez gostycyńską szkołę przyciągnęło rzesze sympatyków dobrej zabawy.



Zbigniew Zawadzki od 60 lat kolekcjonuje m.in. znaczki pocztowe, a od 1979 roku szczególną uwagę poświęca tym związanym z tematyką papieską. Jego imponujący zbiór obejmuje m.in. znaczki upamiętniające najważniejsze pielgrzymki Jana Pawła II.



Przy Astrobazie można było spotkać grupy rekonstrukcyjno-taktyczne.



– Mamy to! – wykrzyczał do młodszego brata Mikołaj, gdy okazało się, że to właśnie ich los okazał się zwycięski. Chłopcy opuszczali festyn z nagrodą główną – rowerem.



Dzięki strażakom z OSP w Gostycynie dzieci mogły poczuć się jak prawdziwi uczestnicy akcji gaśniczej.



Bibliotekarki z gminnej i szkolnej biblioteki zaprosiły uczestników festynu do świata bohatera książek J.K. Rowling.

W trakcie wydarzenia na płycie boiska wystąpiły również zespoły taneczne, w tym Fitness Sportowy Tuchola oraz grupa 2'Holla At Me. Dla miłośników sportowej rywalizacji przygotowano Samorządowe Mistrzostwa Gminy Gostycyn w Strzelectwie, które odbywały się w położonej po sąsiedzku hali Centrum Sportowo-Rekreacyjnego.

Na uczestników festynu czekały również stoiska tematyczne przygotowane m.in. przez służby mundurowe, w tym OSP Gostycyn, KPP w Tucholi, Służbę Więzienną z Koronowa oraz grupę prewencyjną WOPR.

Od Harry'ego Pottera po militaria

Serca najmłodszych zdobyły alpaki i kózki. Popularnością cieszył się także „Magiczny zakątek biblioteki” poświęcony Harry'emu Potterowi. To właśnie tam dzieci mogły napisać list piórem, by później przekazać go swojej sowie Hedwidze wykonywanej z balonu. A na stoisku obok malowano kamienie.

Pasjonaci nauki i historii odwiedzali Astrobazę. Poza tym uczestnicy festynu mieli okazję przyjrzeć się działalności grup rekonstrukcyjno-taktycznych Feldjager Poland oraz Grot.

– Rekonstruujemy jednostki wojskowe Bundeswehry – od jednostek piechoty, przez jednostki żandarmerii wojskowej, aż po oddziały czołgistów. Na miejscu można zobaczyć naszą wystawę kolekcji wyposażenia Bundeswehry od lat 90. do współczesności – od różnych gadżetów po elementy życia codziennego z koszar – mówił **Kamil Janowic**.

Nowością były m.in. zajęcia z robotyki czy stoisko pszczelarskie, ale i imponująca kolekcja znaczków i banknotów **Zbigniewa Zawadzkiego** z Kamienicy.

Wydarzenie było również prawdziwą ucztą dla podniebienia. Ogromnym zainteresowaniem cieszyły się wspomniane wcześniej „kluski Danusi”, które znikały w mgnieniu oka. W powietrzu unosił się aromat pieczonych udek, kiełbasek i frytek, a na stoiskach nie brakowało domowych ciast, waty cukrowej oraz krówek czy gofrów.

Dwa kółka i początek przygotowań

Zwieńczeniem sobotniego wydarzenia było losowanie nagrody głównej – roweru. Szczęście uśmiechnęło się do braci **Raddatz** – **Mikołaja** i **Kacpra**.

Jak Festyn Rodzinny podsumowują jego organizatorzy?

– Ponownie udało nam się wstrzelić w okno pogodowe. Cieszymy się, że każdego roku w festynie uczestniczy tak wiele osób, w tym nasi wychowankowie wraz z rodzicami, ale także liczni goście. Już dziś zaczynamy przygotowania do kolejnej edycji – powiedziała **Magdalena Kwasigroch**, wicedyrektor SP w Gostycynie.

Tekst i fot. Agata Wiśniewska

eprasa.pl 06d5d18a5f

Gwarą Borowiacką nawet o Facebooku! Konkurs w skali powiatu



O tym, że z gwarą borowiacką można eksperymentować i wykorzystać w sytuacjach współczesnych, mogliśmy przekonać się podczas wydarzenia pielęgnującego regionalizm, jakim jest II Konkurs Gwary Borowiackiej.

Nagrodzeni w II Konkursie Gwary Borowiackiej.

Ponad 30 uczestniczek i uczestników z monologami, dialogami i scenkami na kilku aktorów. Liczba zgłoszeń pozytywnie zaskoczyła organizatorów II Konkursu Gwary Borowiackiej. Do nich najpierw trafiły zgłoszenia z tekstami prezentacji. Po zakończeniu przyjmowania zgłoszeń można było rozplanować finał przedsięwzięcia, który odbył się w poniedziałek (25 maja) w sali Książnicy Tucholskiej. Konkurs, który – najwyraźniej i zapewne zgodnie z oczekiwaniami – przyjął właśnie charakter cykliczny, organizują Miejska Biblioteka Publiczna w Tucholi i Borowiackie Towarzystwo Kultury. **Agnieszka Olszowy** i **Maria Ollick**, szefowe obu jednostek poprowadziły konkurs. Nie jest zaskoczeniem, że to druga z pań, uznana i niezastąpiona regionalistka oraz znawczyni Borów Tucholskich, jest głową przedsięwzięcia.

Różnorodne, bardzo ciekawe podejście do użycia gwary

Przygotowani przez swoje nauczycielki uczniowie przybyli ze szkół z terenu powiatu tucholskiego. Pierwsze wrażenie oglądając i słuchając występujących? Przede wszystkim fakt, że użycie gwary w dłużej trwającym konkursie w żadnym wypadku nie będzie monotonne. Monologi, dialogi i scenki różniły się od siebie pod każdym względem. Nawet w kwestii czasu i nowoczesności. W niektórych scenariuszach nie zabrakło błyskotliwych zestawień słownictwa gwarowego z Borów Tucholskich z odniesieniami nawet do... Facebooka. Bardzo ciekawie zabrzmiał też dialog oczytanej przybyszki spoza Borów z krwi i kości. Początkowe zupełnie niezrozumienie przeradzało się w chęć wzajemnego poznania. I właśnie tak z gwarą jest... To, że do zainteresowania gwarą i uszanowania jej trzeba w swoim życiu dorosnąć, przyznał starosta tucholski **Andrzej Urbański**, który wspólnie z burmistrzem **Tadeuszem Kowalskim** wręczał nagrody w ramach konkursu. Starosta wspomniał, jak w nasze tereny przybył niegdyś jego dziadek z Kujaw. Tamtejsza gwara jest podobna do borowiackiej.

– Jako dziecko za nią nie przepadałem, ale rozumiałem i teraz rozumiem bardzo dużo – powiedział Andrzej Urbański.

Bory Tucholskie od małego

Wszyscy młodzi ludzie, którzy z gwarą na ustach pojawili się dziś na scenie, zostali docenieni i nie wyszli z imprezy z pustymi rękami. A to po to, aby nawet nie zajmując najwyższych miejsc w konkursie, nie zniechęcali się do pamięci o tradycji, pochodzeniu swoich przodków. Przynamniej teraz entuzjazm młodzieży podpowiada, że Bory Tucholskie, nie tylko gwara borowiacka, zakorzeniają się od małego w jej sercach. Dzieje się tak dzięki nauczycielkom i nauczycielom, których rola też podczas konkursu została podkreślona. Nieoceniona jest postawa Marii Ollick, która zaraża charyzmą, potrafi docierać do świadomości dzieci i współpracować z nauczycielami. Regionalistka ma wciąż w pamięci złote lata zespołu Młodzi Borowiacy. Podczas podsumowania konkursu, chwaląc postawę lokalnych szkół, wysnuła marzenie o funkcjonowaniu borowiackiego, dużego zespołu, który zintegruje dzieci i młodzież nie tylko z jednej placówki, tak jak jest w przypadku „Trójki". W tej sprawie oczko puściła do starosty, bo jak było widać podczas konkursu gwary borowiackiej, regionalizmu i tradycji nie boją się także uczniowie szkół ponadpodstawowych.



Nagrodzeni za scenkę: Milena Sudoł, Adrian Pik, Paweł Cemka.



Grupa teatralna Bajdurki z Dwójki dała popis. To była konkursowa wisienka na torcie.

Wyniki II Konkursu Gwary Borowiackiej prezentujemy przy artykule. Występy oceniało jury w składzie: **Hanna Szramka**, Maria Ollick i **Magdalena Kurpinowicz**. Nagrody ufundowali: Gmina Tuchola, Powiat Tucholski, Borowiackie Towarzystwo Kultury, Miejska Biblioteka Publiczna i LGD „Bory Tucholskie". Wisienką na torcie poniedziałkowego finału był fantastyczny występ teatru Bajdurki z Dwójki, czyli ze Szkoły Podstawowej nr 2 w Tucholi.

Dodajmy, że wkrótce „Tygodnik Tucholski" rozpocznie publikacje konkursowych tekstów! Oczywiście w gwarze borowiackiej.

Tekst i fot. Piotr Paterski

więcej zdjęć na tygodnik.pl

filmy na facebook.com/tygodniktucholski

Nagrodzeni w II Konkursie Gwary Borowiackiej

Kategoria klas III-V
Monolog – Szymon Kowalski
Dialog – Lena Giłka
Scenka – Nadia Marciocha, Roksana Kelbratowska, Monika Kuffel, Anastazy Szulczyk, Martyna Chabowska, Szymon Papierowski.
Kategoria klas VI-VIII
Monolog – Emilia Marczak
Dialog – Olga Cieślik, Dominika Koślińska
Scenka – Milena Sudoł, Adrian Pik, Paweł Cemka
Kategoria uczniów szkół ponadpodstawowych
Monolog – Olga Żebrowska
Dialog – Natasza Kożuch, Emilia Januszewska
Scenka – Igor Fałczyński, Florian Maj

eprasa.pl 06d5d18a5f

Witamy na świecie

W ciągu kilku ostatnich dni przyszli na świat:

Fot. (al), (aw), nadesłane



Samuel Glama, 15.05, 3400 g, 54 cm, Minikowo



Filip Rybarczyk, 17.05, 3610 g, 57 cm, Włościbórz



Edmund Casanova, 18.05, 3560 g, 52 cm, Tuchola



Klementyna Barszczewska, 18.05, 4040 g, 56 cm, Lipinki



Łucja Kiedrowicz, 19.05, 4030 g, 57 cm, Czartołomie



Jan Gołębiewski, 20.05, 3570 g, 58 cm, Brusy



Emilia Nakielska, 21.05, 4090 g, 58 cm, Legbąd



Wincent Wardyn, 21.05, 4700 g, 60 cm, Chojnice



Wiktor Polczyński, 22.05 3750 g, 58 cm, Sępólno Krajeńskie



Nikodem Szyszka, 23.05, 4030 g, 58 cm, Śliwice



Tymoteusz Staszewski, 24.05, 3540 g, 54 cm, Płocicz



Nie odkładaj wniosku o 800 plus. Po terminie stracisz wyrównanie

Do 30 czerwca rodzice i opiekunowie mogą jeszcze złożyć wniosek o świadczenie 800 plus na nowy okres świadczeniowy. Do połowy maja z województwa kujawsko-pomorskiego do ZUS-u wpłynęło niemal 200,5 tys. formularzy dotyczących blisko 293,2 tys. dzieci, a w całym kraju – 3,8 mln wniosków obejmujących 5,6 mln dzieci. W powiecie tucholskim złożono już prawie 5 tys. wniosków. Przekazanie formularza po terminie oznacza utratę prawa do wyrównania świadczenia od czerwca.

Rodzice i opiekunowie, którzy jeszcze nie złożyli wniosku o 800 plus na nowy okres świadczeniowy, mają czas do 30 czerwca. Osoby, które przekazały formularz do końca kwietnia, otrzymają pierwszą wypłatę za nowy okres świadczeniowy najpóźniej do końca czerwca.

– W przypadku wniosków złożonych w maju wypłata świadczenia nastąpi do końca lipca, a przy dokumentach przekazanych do końca czerwca – do końca sierpnia. W obu przypadkach ZUS wypłaci również należne środki za czerwiec – informuje **Krystyna Michałek**, regionalna rzeczniczka prasowa ZUS-u w województwie kujawsko-pomorskim.

Jeśli jednak wniosek trafi do ZUS-u po 30 czerwca, świadczenie będzie przysługiwało dopiero od miesiąca jego złożenia. Oznacza to utratę prawa do świadczenia za wcześniejsze miesiące, np. za czerwiec i lipiec w przypadku wniosku złożonego w sierpniu.

– Wyjątek dotyczy rodziców nowo narodzonych dzieci, którzy mają trzy miesiące od dnia narodzin dziecka na złożenie wniosku, aby zachować prawo do świadczenia od miesiąca urodzenia dziecka – dodaje rzeczniczka.

Wniosek tylko elektronicznie

Wnioski o świadczenie wychowawcze można składać wyłącznie drogą elektroniczną. Rodzice i opiekunowie mogą skorzystać z platformy eZUS, aplikacji mZUS, portalu Emp@tia lub bankowości elektronicznej.

Zmiany dla obywateli Ukrainy i innych cudzoziemców

Od 1 lutego 2026 r. obowiązują nowe zasady przyznawania świadczenia 800 plus dla obywateli Ukrainy ze statusem UKR. Aby otrzymać wsparcie, rodzic lub opiekun musi być aktywny zawodowo. Dodatkowo dziecko – w zależności od wieku – powinno realizować obowiązek szkolny, roczne przygotowanie przedszkolne lub obowiązek nauki w polskiej placówce edukacyjnej. Wymóg ten nie dotyczy m.in. dzieci poniżej 6. roku życia. Zarówno osoba ubiegająca się o świadczenie, jak i dziecko, muszą mieszkać w Polsce.

Podobne zasady dotyczące aktywności zawodowej zaczną obowiązywać od 1 czerwca 2026 r. również wobec innych cudzoziemców spoza UE i EFTA, którzy legalnie przebywają w Polsce i mają dostęp do rynku pracy. Zmiany te nie obejmą obywateli Polski ani obywateli państw UE, EFTA oraz Wielkiej Brytanii objętych umową wystąpienia.

(aw)



eprasa.pl 06d5d18a5f

Sprawdzili wiedzę i kondycję. Tucholscy policjanci wyłonili najlepszy patrol



Uczestnicy powiatowych eliminacji i ich zwycięzcy.

Komenda Powiatowa Policji w Tucholi wyłoniła funkcjonariuszy, którzy będę reprezentować jednostkę na szczeblu wojewódzkim konkursu turnieju par patrolowych. Podczas powiatowych eliminacji rywalizacja była zacięta!

Pierwszą konkurencją, w której policjanci brali udział, był test wiedzy dotyczący obowiązujących przepisów prawa, realizacji zadań służbowych i zagadnień z pomocy medycznej. Po zakończeniu testu funkcjonariusze przenieśli się do Centrum Szkolenia Strzeleckiego Lasów Państwowych w Plaskoszu, gdzie mieli do pokonania tor przeszkód w pełnym wyposażeniu służbowym.

– Rywalizacja była bardzo zacięta. Przeprowadzone konkurencje pozwoliły wyłonić zwycięzców. Przyglądając się tym zmaganiom, można jednoznacznie stwierdzić, że tucholscy policjanci są dobrze przygotowani do wykonywania swoich codziennych obowiązków służbowych – mówi **Łukasz Tomaszewski**, oficer prasowy KPP w Tucholi.



Po teście wiedzy policjanci przystąpili do pokonania toru przeszkód.

Pierwsze miejsce zdobył **Artur Redzimski**, tuż za nim uplasował się **Dariusz Pacek**. Z trzecim wynikiem eliminacje zakończył **Jędrzej Jeliński**.

– Zdobywcy pierwszych dwóch miejsc będą brali udział w zawodach na szczeblu wojewódzkim – dodaje oficer prasowy tucholskiej policji.

Uczestnikom powiatowych eliminacji za udział i zaangażowanie podziękował zastępca Komendanta Powiatowego Policji w Tucholi **Radosław Kryczka**. Życzył także zwycięzcom powodzenia na kolejnym konkursu.

(aw), fot. KPP w Tucholi

Sport w tygodniu

Kręgle

29-31 maja (piątek – niedziela)

18.00 (piątek), 10.15 (sobota), 8.30 (niedziela) Mistrzostwa Polski do Pełnych (kręgielnia tucholskiego OSiR-u, ul. Pocztowa 7c)

Piłka nożna

• Klasa okręgowa

30 maja (sobota)

11.00 Rawys CEO Raciąż – Wisła Gruczno

11.00 Pomorzanin Toruń – Tucholanka Tuchola

• Klasa B

30 maja (sobota)

16.00 TKP Tuchola – Kamionka Kamień Krajeński

31 maja (niedziela)

11.00 Myśliwiec Gostycyn – Cis Cekcyn

12.00 KS Żalno – Tarpan Mrocza

(jk)

zmarli

† Kazimierz Gniewkowski, l. 79 – Jabłonka
† Anna Duks, l. 56 – Trutnowo
† Karol Lorek, l. 50 – Tuchola
† Maria Halina Kosecka, l. 89 – Madera
† Jadwiga Szczęsna, l. 90 – Bysław
† Henryk Maruszak, l. 62 – Wysoka
† Halina Glazik, l. 88 – Tuchola
† Gertruda Szeffs, l. 89 – Tuchola
† Halina Boruta, l. 87 – Wielka Klonia

G.

informator borowiacki

■ pogotowie

telefon alarmowy 999

Tuchola, ul. Nowodworskiego 14-18,

■ szpital

Tuchola, ul. Nowodworskiego 14-18, tel. centrala: 52 33 605 00,

■ przychodnie gminne

Cekcyn, ul. Dworcowa 6, tel. 518 633 635

Gostycyn, ul. Bydgoska 12, tel. 52 33 460 24

Kęsowo, ul. Łąkowa 1, tel. 52 33 440 13

Lubiewo, ul. Wojska Polskiego 41, tel. 52 33 493 79

Śliwice, ul. Szkolna 7, tel. 52 33 400 19

Tuchola, MCL, ul. Świecka 27:
Poradnia Dziecięca, tel. 52 33 657 60;
Poradnia Ogólna, tel. 52 33 433 44;

■ policja

telefon alarmowy 997, 112

Cekcyn, ul. Szkolna 2, tel. 47 75 23 515

Gostycyn, ul. Bydgoska 6/3, tel. 47 75 23 611

Śliwice, ul. ks. Sychowskiego 30, tel. 47 75 23 812

Tuchola, ul. Dworcowa 17a, tel. 47 75 23 200, 47 75 23 221, 514 970 549

■ straż pożarna

telefon alarmowy 998

Tuchola, ul. Sępoleńska 20, tel. 47 751 42 00

■ pogotowie gazowe

tel. alarmowy 992

■ posterunek energetyczny

tel. alarmowy 991 (Chojnice)

■ wodociągi

Tuchola, ul. Warszawska 7, tel. 52 33 450 58, 727 686 700 (telefony czynne całą dobę)

Tuchola, ul. Budowlana 2, „Tuchwod”, tel. 52 33 433 08 (czynny całą dobę) tel. 509 227 526 (po godz. 15.00)

■ ciepłownia

Tuchola, ul. Witosa 4, tel. 52 55 90 297

■ starostwo

Tuchola, ul. Pocztowa 7, tel. 52 559 07 00, 52 559 07 30

■ urzędy gmin

Cekcyn, ul. Szkolna 2, tel. 52 33 475 50

Gostycyn, ul. Bydgoska 8, tel. 52 33 673 10

Kęsowo, ul. Główna 11, tel. 52 33 440 91

Lubiewo, ul. Hallera 9, tel. 52 33 493 10

Śliwice, ul. ks. Sychowskiego 30, tel. 52 33 407 10

Tuchola, pl. Zamkowy 1, tel. 52 56 425 00

■ urząd skarbowy

Tuchola, pl. Zamkowy 4, tel. 52 33 63 300 – do 328

■ Zarząd Dróg Powiatowych

całodobowy numer alarmowy tel. 696 050 438

■ urzędy pocztowe

Bysław, ul. Główna 61, tel. 885 900 508

Cekcyn, ul. Wczasowa 3, tel. 52 33 472 00

Kęsowo, ul. Główna 32a, tel. 885 900 238

Gostycyn, ul. Bydgoska 6, tel. 52 33 460 60

Tuchola, ul. Świecka 25, tel. 52 33 486 01, 52 33 486 02, 52 33 486 10

Tuchola, al. LOP 9, tel. 885 952 166

Śliwice, ul. Dworcowa 37, tel. 52 33 400 77

■ informacja turystyczna

Tuchola, ul. Podgórna 3, tel. 52 33 421 89

■ informacja PKS

tel. 52 39 740 34 – Chojnice

■ ośrodki kultury

Cekcyn, ul. Szkolna 4, tel. 52 33 475 76

Gostycyn, ul. Główna 35, tel. 52 33 461 53, 513 141 122

Kęsowo, ul. Główna 7, tel. 52 33 440 92

Lubiewo, tel. 512 864 195

Śliwice, ul. Dworcowa 39, tel. 52 33 400 71, 579 470 156

Tuchola, pl. Zamkowy 8, tel. 52 33 433 88

■ muzea i wystawy

Tuchola, Muzeum Borów Tucholskich, ul. Podgórna 3, tel. 52 33 421 89

Wielki Mędromierz nr 20, Izba Tradycji (pojazdy i sprzęty zabytkowe), tel. 608 846 245, tel. 509 170 157, wstęp bezpłatny, muzeum udostępnione także dla osób niepełnosprawnych

■ biblioteki

Tuchola, Miejska Biblioteka Publiczna, ul. Pocztowa 7a, tel. 52 33 450 38, 518 336 164.

Bysław, biblioteka publiczna, filia, tel. 52 33 498 81

Cekcyn, ul. Szkolna 2, tel. 52 33 475 68

Gostycyn, Biblioteka Publiczna, ul. Sępoleńska 12a, tel. 52 33 462 51

Lubiewo, Biblioteka – Centrum Kultury i Promocji Gminy Lubiewo, ul. Wincentego Witosa 1, tel. 663 884 662

Śliwice, Gminna Biblioteka Publiczna, ul. Dworcowa 11, tel. 52 33 40 152

■ msze święte

Tuchola, Parafia pw. Bożego Ciała, ul. Świecka 24, godziny: 7^{30}, 9^{00}, 10^{30}, 12^{00}, 18^{00}, msza niedzielna w sobotę o 18^{00}.
• Parafia pw. Opatrzności Bożej, ul. Jana Pawła II 1, godziny: 8^{00}, 10^{00}, 11^{30}.
• Parafia pw. św. Jakuba Apostoła, ul. Chojnicka 28, godziny: 8^{30}, 10^{00}, 12^{00}, 17^{00}, msze niedzielne, Kiełpin, godz. 11^{00}, Białowieża, godz.16^{00}.
• Parafia pw. św. Bartłomieja, godziny: 8^{00}, 10^{00}, 12^{00} msze niedzielne.

■ Kościół Zielonoświątkowy „Słowo Życia”

ul. Bydgoska 7, Tuchola
nabożeństwo: niedziela, godz. 11^{00}
spotkanie modlitewne: wtorek, godz. 20^{00}

■ rzecznik konsumentów

Tuchola, Powiatowy Rzecznik Konsumentów, ul. Pocztowa 7, tel. 52 559 07 33

■ pomoc dla rodzin

Tuchola, ul. Nowodworskiego 14-18, szpital, poradnia uzależnień – AL-ANON, Grupa Samopomocowa Krewnych i Przyjaciół Alkoholików; spotkania w poniedziałki o godz. 18.00; tel. 888 586 777

Prosimy o informowanie redakcji o zmianach (tel. 52 33 630 50)

Reklama

Dom Pogrzebowy Bolińscy
Pomożemy godnie pożegnać bliską Ci osobę...
• Kompleksowa obsługa uroczystości pogrzebowych
• Sala pożegnań, własna chłodnia, przewóz zmarłych
• Załatwiamy zasiłek pogrzebowy ZUS, KRUS i MSWiA
• Kwiaty na trumnę, oprawa muzyczna
Tuchola, ul. Starodworcowa 1
500 206 206 (całodobowo)
zpbolinscy

KOMPLEKSOWE USŁUGI POGRZEBOWE
Przedsiębiorstwo Komunalne w Tucholi, ul. Świecka 68
(wjazd obok sklepu meblowego)
tel. kom. 603 265 868, www.pogrzebytuchola.pl
JESTEŚMY DO PAŃSTWA DYSPOZYCJI 24 GODZINY NA DOBĘ
TRUMNY, URNY
WŁASNA KAPLICA OGRZEWANA W CENTRUM MIASTA
WŁASNA CHŁODNIA
PROFESJONALNE UBIERANIE ZMARŁYCH
KREMACJA
EKSHUMACJA
KOPANIE GROBÓW
SPRZEDAŻ KWIATÓW
NAGROBKI
Załatwiamy formalności w ZUS, USC, MSW
OBSŁUGA BEZGOTÓWKOWA

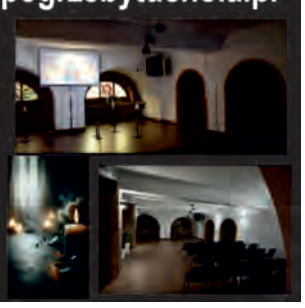

eprasa.pl 06d5d18a5f

Motocykl

Tosia Rogalska zaczyna jubileuszowy sezon!
Już w najbliższy weekend na torze w Poznaniu



Tosia Rogalska wraca na Tor Poznań. Jeszcze niedawno sama w mediach społecznościowych protestowała przeciwko zamknięciu tego słynnego poznańskiego obiektu. Było o tym głośno w całej Polsce, ale ostatecznie do likwidacji toru nie doszło.

W dniach 30–31 maja Antonina Rogalska zainauguruje nowy sezon startów w motocyklowych wyścigach torowych Pucharu Polski. Pierwsza runda odbędzie się na Torze Poznań i tradycyjnie otworzy krajowy sezon rywalizacji na torach wyścigowych. Ten rok dla popularnej Tosi będzie szczególny.

Tosia Rogalska z Cekcyna rozpoczynając sezon w Poznaniu, wystartuje w klasie Sport 300 na motocyklu Yamaha YZF-R3 i zmierzy się z czołówką polskich zawodników. Organizatorem wydarzenia jest Automobilklub Wielkopolski.

Dziesięć lat sportowej rywalizacji

Cały sezon 2026 będzie dla Tosi wyjątkowy nie tylko ze względu na sportowe wyzwania. To także jubileuszowy, dziesiąty rok jej startów w zawodach. Przez ostatnią dekadę zawodniczka systematycznie rozwijała swoje umiejętności, zdobywając doświadczenie na torach wyścigowych i budując swoją pozycję w motorsporcie. Przypomnijmy, zasiadała na motocyklu odpowiedniej mocy i rozmiarów już jako małe dziecko. Zaczyna to od motocrossu. W taki sposób szybko zasiliła team Rogalskich, bo w zawodach brał udział brat, a także ojciec Karol, który teraz niezmiennie towarzyszy córce.

Tegoroczny sezon ma być kolejnym etapem rozwoju kariery młodej motocyklistki. Głównym celem pozostaje dalsze doskonalenie tempa wyścigowego oraz zdobywanie nowych doświadczeń w rywalizacji na krajowych torach.

Wsparcie partnerów z Polski i zagranicy

Tosia Rogalska może liczyć na wsparcie wielu partnerów – zarówno lokalnych firm, jak i marek z Polski oraz zagranicy. Jednym z najważniejszych partnerów pozostaje marka Pirelli, która wspiera zawodniczkę już od czterech sezonów. Zaangażowanie sponsorów pozwala jej rozwijać sportową pasję i regularnie uczestniczyć w rywalizacji na najwyższym krajowym poziomie.

Sport i nauka idą w parze

Tosia łączy sportową karierę z nauką. Na co dzień jest uczennicą III klasy Liceum Ogólnokształcącego im. Bartłomieja Nowodworskiego w Tucholi. Połączenie intensywnych treningów, wyjazdów na zawody oraz obowiązków szkolnych wymaga dużej dyscypliny i dobrej organizacji czasu.

Szczegółowe informacje dotyczące harmonogramu zawodów na Torze Poznań oraz relacje z przebiegu rywalizacji będą publikowane w oficjalnych mediach społecznościowych zawodniczki – na Facebooku i Instagramie.

Piotr Paterski, fot. nadesłane

Piłka nożna – klasa B

Pięć punktów w czterech meczach



Z prawej kapitan i strzelec Cisa – Kacper Topoliński.

Dość duża rozpiętość wyników zespołów grających z najniższej klasie rozgrywkowej sprawiła, że ostatnią kolejkę nazwać można śmiało ciekawą i raczej korzystną. Na największe brawa zasłużył KS Żalno.

Cis Cekcyn – Olimpia Wtelno 3:0 (2:0)
Bramki: K. Szymański (2), K. Topoliński (38), Kehn (90+2)

To był zdecydowanie jeden z najlepszych meczów Cekcynian, a oglądało go sporo kibiców. Wypracowane akcje w pierwszej połowie dały dwa trafienia, w tym pierwsze po technicznym i pięknym strzale. Ponadto ozdobą spotkania było ostatnie trafienie prawie z połowy boiska po rzucie wolnym. Rywal nie błysnął niczym szczególnym, za to Cis pokazał, że można zagrać mecz, w którym ma się kontrolę nad grą i przede wszystkim wykazuje się skuteczność.

KS Żalno – LZS Wałdowo 2:2 (2:1)
Bramki: Sikora (8), Milkowski (45+1)

Zdecydowanie najlepszy mecz na ważny punkt zaliczyli młodzi piłkarze z Żalna. W pierwszej połowie meczu z liderem stworzyli wiele akcji, choć sami już na początku stracili bramkę. Później jednak zdołali wyrównać, wcześniej strzelając w poprzeczkę i będąc raz sam na sam z bramkarzem gości. W ostatniej akcji pierwszej połowy rewelacyjny strzał z dystansu dał prowadzenie miejscowej drużynie.

W drugiej połowie przez dłuższy czas niewiele się działo, ale ostatnie 20 minut to narastająca przewaga gości. Stworzyli kilka dogodnych dla siebie sytuacji, ale albo pudłowali, albo świetnie strzały bronił **Gracjan Łożyca**. Piękne uderzenie z przewrotki uratowało punkt dla lidera, który z pewnością był zaskoczony świetną dyspozycją KS-u Żalno. Gospodarzom należą się wielkie słowa uznania.

Grom II Więcbork – Myśliwiec Gostycyn 4:4 (2:2)
Bramki: Sobczyk (10), Andreasik (22), Żakowicz (65,80)

Gostycynianie chcieli przełożyć ten mecz ze względu na pracę zawodową swoich zawodników, rywal jednak się na to nie zgodził i Myśliwiec musiał jechać do Więcborka w mocno okrojonym składzie, co miało bezpośredni wpływ na obraz gry i wynik. Goście otworzyli wynik, ale później nastąpiła wymiana piłkarskich, skutecznych ciosów. Bramka za bramkę, dużo żywiołowości – taki był obraz gry do pewnego momentu, gdy w wysokiej temperaturze Myśliwiec zaczął opadać z sił, mając skrajnie wąską ławkę rezerwowych. Gospodarze dokonali siedmiu zmian, wprowadzili nowe siły na murawę. Grający trener **Bartosz Kowalewski** z konieczności dokonał kilku roszad na pozycjach piłkarzy i siłą rzeczy zdestabilizowało to grę Myśliwca.

Gwiazda Sypniewo – TKP Tuchola 3:1 (1:1)
Bramka: Donczyk (18)

Tucholanie dobrze weszli w ten mecz, stwarzając dwie idealne sytuacje na początku meczu. W odpowiedzi gospodarze też wybiegli dwa razy przed tucholskiego bramkarza, obie strony jednak raziły nieskutecznością. Bramki zostały w pierwszej połowie zdobyte z rzutów karnych za faule. O ile pierwsza odsłona Tucholan była godna uznania, słabiej było po przerwie przez błędy, po których padły gole dla Gwiazdy. Mimo to TKP pozostawił po sobie wrażenie zespołu, który umie powalczyć.

Pozostałe wyniki

Tarpan Mrocza – Fuks Wielowicz 0:4

Kamionka Kamień Krajeński – Łokietek Wierzchucin Królewski 3:0

Tabela

1. LZS Wałdowo	18	42	73:20
2. Gwiazda Sypniewo	18	39	59:32
3. Łokietek Wierzchucin Królewski	18	38	72:28
4. Myśliwiec Gostycyn	18	37	52:36
5. Kamionka Kamień Krajeński	18	36	51:23
6. Fuks Wielowicz	18	30	55:47
7. Olimpia Wtelno	18	24	47:53
8. Grom II Więcbork	18	23	50:54
9. Cis Cekcyn	18	22	45:56
10. TKP Tuchola	18	9	32:70
11. KS Żalno	18	8	20:69
12. Tarpan Mrocza	18	6	18:86

Tekst i fot. Jarosław Kania

eprasa.pl 06d5d18a5f

Piłka nożna – klasa okręgowa

Udany mecz Tucholanki. Świetni zmiennicy na boisku

Tucholanka Tuchola – Zawisza II Bydgoszcz 3:2 (2:0). Bramki: Górecki (6), Orzechowski (14), Nitka (35)

Tucholanka:
Januszewski, Giłka, Górecki (68 Krajna), Rostankowski (60 Donarski), Materac (60 Gerth), Nitka (83 Ziółkowski), Wojnerowicz (68 Misiak), Rydzkowski, Grudzina, Galiński, Orzechowski



Zbratani kibice przeciwnych drużyn. Jeden jest fanem Tucholanki, drugi – Zawiszy.

Kto przyszedł na stadion tucholski w ostatnią sobotę, nie tylko miał szansę wziąć udział w losowaniu nagród w przerwie meczu (to już tradycja), ale przede wszystkim obejrzeć w letniej aurze swoich ulubieńców. To ich występ na murawie był nagrodą dla zebranych z jednej prostej przyczyny – Tucholanie zagrali lepiej od rezerw Zawiszy, a zwycięstwo miało tym większy smaczek, że w szeregach Zawiszy wystąpili piłkarze „tucholskiego pochodzenia" – **Hubert Krzywoszyński** z Suchej i **Jędrzej Jaworski** z Tucholi. W poprzednich meczach można też było zobaczyć nawet **Mateusza Boguna** z Cekcyna, ale w tym spotkaniu go zabrakło.

Z Tucholanami – młodą drużyną – bywa różnie. Trudno przewidzieć, jak zagrają danego dnia bez względu na poziom reprezentowany przez rywala. Jak chyba wszyscy, Borowiacy mają mecze słabsze i mocniejsze. Ten sobotni z wyżej notowanym Zawiszą był udany od pierwszych minut i takich graczy **Arkadiusza Gostomskiego** chciałoby się oglądać zawsze.

Niecały kwadrans i dwie bramki na koncie gospodarzy – czegóż chcieć więcej? Można by mniemać, że kolejne gole to kwestia czasu, ale ten optymistyczny scenariusz spełnił się tylko częściowo; ba, w drugiej połowie gra Borowiaków nie była już tak olśniewająca jak w pierwszej, ale liczy się końcowy wynik, który idzie w świat.

Zaskakująco słabo zagrali Bydgoszczanie w pierwszej połowie, stwarzając niewiele akcji, które poderwałyby ich głośnych kibiców. A tych było nieco na stadionie, ale w wieku dziecięcym. Równie niedorosły był na stadionie klub kibica Tucholanki. Brak dorosłości nie oznacza braku wielkiego serca, stąd walka na przyśpiewki z dwóch stron i przyjazna postawa małych kibiców, o czym świadczy choćby pewne zdjęcie dwóch zbratanych fanów – każdy sympatyzował komu innemu.

Dobre zmiany – mocna ławka rezerwowych

Tucholanka zagrała słabiej w drugiej połowie i dała sobie strzelić dwie bramki, ale tylko dlatego, że Zawisza był zespołem odmiennym od tego, który zagrał pierwsze trzy kwadranse. Tucholanom do ostatniego gwizdka wystarczył zapas goli z pierwszej odsłony, ale na jedno warto zwrócić uwagę. Wchodzący rezerwowi nie stanowią wyłącznie tła bądź nie są wprowadzani na murawę w ostateczności, gdy zmiana jest potrzebna choćby w związku z kontuzją i niemożnością kontynuowania gry przez zawodnika z pierwszej jedenastki. Wprowadzanie zawodników z ławki to przemyślane i konsekwentne działanie trenera, który chce, by każdy gracz spędził jakiś czas na murawie.

A w tej kwestii zespół Tucholanki może być spokojny, bo młodzi piłkarze zasiadają na ławce rezerwowych w wystarczającej liczbie. Wchodzą na boisko i wnoszą dużo świeżości, nowe siły, także umiejętności. Czy w obronie, czy na skrzydle albo w ataku – każdy zawodnik dający zmianę to nowa jakość. Widać też, że trener ufa tym piłkarzom, wprowadzając ich często nie na kilka minut, ale w czasie, który może udowodnić, że potrafią wziąć na swoje barki odpowiedzialność za grę – nawet w jej kluczowych momentach.

Najbliższy mecz Tucholanie zagrają w sobotę (30 maja) z liderem na wyjeździe. Teoretycznie będzie to najtrudniejsze zadanie dla Borowiaków. Jeden punkt nad Wisłą na pewno każdy wziąłby w ciemno. Każdy kibic wie, że stać Tucholan na niespodzianki podczas gry z silniejszym przeciwnikiem.

Pozostałe wyniki
MUKS CWZS Bydgoszcz – Wisła Gruczno 1:0
Polonia Bydgoszcz – Pomorzanin Toruń 7:1
PAP Osielsko – Promień Kowalewo Pomorskie 10:0
Pomorzanin Serock – Legia Chełmża 2:3
Olimpia II Grudziądz – Chełminianka Chełmno 2:3
LKS Dąbrowa Chełmińska – Gryf Sicienko 2:2

Tabela

1. Pomorzanin Toruń	26	60	70:40
2. Rawys CEO Raciąż	26	59	101:43
3. PAP Osielsko	26	52	84:32
4. Polonia Bydgoszcz	26	47	72:53
5. Wisła Gruczno	26	42	58:35
6. Drwęca Golub-Dobrzyń	26	40	50:48
7. Zawisza II Bydgoszcz	26	39	59:58
8. Tucholanka Tuchola	26	35	56:51
9. Olimpia II Grudziądz	26	32	52:54
10. Pomorzanin Serock	25	32	52:54
11. LKS Dąbrowa Chełmińska	26	31	42:66
12. Chełminianka Chełmno	26	27	38:69
13. Legia Chełmża	26	24	41:72
14. MUKS CWZS Bydgoszcz	26	24	35:64
15. Promień Kowalewo Pomorskie	26	24	39:73
16. Gryf Sicienko	24	19	33:72

Tekst i fot. Jarosław Kania

Piłka nożna – klasa okręgowa

Ławka rezerwowych świeci pustkami

Drwęca Golub-Dobrzyń – Rawys CEO Raciąż 4:3 (1:1). Bramki: G. Kokoladze (15), Prondziński (67), Lepak (88)

Rawys CEO:
Lepak, Prusaczyk, Klessa (O. Kokoladze), Narloch, Kołtonowski (70 Dominik Rybacki), Stenwak, Damian Rybacki, Kurs, Mosek, Kokoladze, Prondziński

Po ostatniej kolejce niektóre wyniki mogą zaskakiwać, ale Borowiakom bliższe są rezultaty drużyn z powiatu niż innych, choć oddzielić innych wyników od meczów szczególnie Rawysa CEO się nie da.

W Golubiu-Dobrzyniu wszystko szło dobrze do 40 minuty, jak ściśle to określa trener **Damian Rybacki**. Skąd ta granica? W pierwszej połowie Raciążanie kontrolowali przebieg gry i stworzyli więcej sytuacji dogodnych do objęcia prowadzenia albo podwyższenia go. Nie były to może okazje, które rzucały na kolana, ale na pewno dały Rawysowi CEO pewność siebie i poczucie przewagi. Kiedy jedna akcja się nie powiodła (szło dwóch napastników na jednego obrońcę), za chwilę **Guladi Kokoladze** naprawił wszystko i strzelił pierwszego gola w meczu. Była to akcja, w której dwóch zawodników świetnie rozpracowało obronę Drwęcy. Zaskakujący był jednak gol wyrównujący, gdy w niegroźnej, wydawałoby się, akcji, uderzenie w kilkunastu metrów zakończyło się zatrzepotaniem piłki w raciąskiej siatce.

Remis do przerwy nie oznacza absolutnie niczego i zazwyczaj rozmowy w szatni są na tyle ważne, że decydują często o grze danej drużyny w drugiej połowie. Wiele razy kibice byli świadkami odmienionego zespołu po przerwie. Tu do gwizdka na zejście do szatni przyjezdni stanowili przewagę, ale wynik wskazał, że trzeba walczyć o każdy metr boiska w drugiej połowie.

Braki kadrowe – tu pies pogrzebany

Rawys pojechał do Golubia-Dobrzynia w niezmiernie okrojonym składzie. Na tyle ubogim, że grę podjął na własną odpowiedzialność **Dominik Rybacki**, który heroicznie postanowił wzmocnić zespół.

Mimo wyrównanej, ostrej gry i żywiołowego tempa Raciążanie nie mogli trafić do bramki, a udało się to gospodarzom. Długie podanie bramkarza do napastnika poskutkowało przyjęciem piłki i długim rajdem z nią aż do momentu skutecznego uderzenia. **Jakub Lepak** obronił je, ale przy dobitce nie miał szans. Raciążanie odsłonili się, dążąc do wyrównania i stracili trzeciego gola. Walka trwała niezmiennie, choć na pewno gol na 3:1 podciął skrzydła Rawysowi CEO i to wskazuje wyraźnie trener. Mimo wszystko udało się zmniejszyć przewagę – gol **Jakuba Prondzińskiego** z rzutu karnego za faul przywrócił nadzieję Borowiakom. Co z tego, skoro w 69 minucie kombinacyjna akcja Drwęcy dała jej czwartą bramkę. W końcowej fazie drugiej połowy zdesperowany Rawys CEO postawił wszystko na jedną kartę i nawet bramkarz pojawiał się na polu karnym Drwęcy. To właśnie Jakub Lepak uderzył głową piłkę, przymierzając w samo okienko – na otarcie łez, bo Rawys CEO przegrał to spotkanie jednym golem.

– Nie ukrywam, że mamy kryzys, bo ławka rezerwowych świeci pustkami i jesteśmy na zakręcie – podsumowuje Damian Rybacki. – Tu upatruję przyczyn naszych słabszych wyników, choć nie szukam usprawiedliwień. Trzeba grać do końca. Jesteśmy zespołem ambitnym i nie zwieszamy głów. Każdy kolejny mecz będzie dla nas trudny, to wiemy.

Przewrotne wyniki w czubie tabeli

Niecodziennym wynikiem zakończyło się także starcie lidera, który wysoko, sensacyjnie wręcz przegrał z Polonią Bydgoszcz 1:6. W tej nieciekawej sytuacji dla Raciążan jest o tyle korzystnie, że lider nie powiększył przez swoją przegraną przewagi nad Borowiakami – to wciąż jeden punkt różnicy. Na potęgę zagrażającą Rawysowi CEO wyrasta PAP Osielsko, który rozgromił Promień Kowalewo Pomorskie aż 10:0.

Powstaje pytanie: oglądać się za siebie czy przed siebie? Mówiąc inaczej – gonić Pomorzanina Toruń w walce o odzyskanie fotela lidera czy uważać, by zespół z Osielska nie doścignął Rawysa CEO? Tak czy inaczej – wszystko skupia się na tym, by po prostu zdobywać punkty.



Damian Rybacki podkreśla, że Rawys CEO przeżywa niełatwy czas.

Do końca sezonu pozostały cztery kolejki. Ostatnie to mecz w Raciążu na szczycie – z Pomorzaninem Toruń. Czy wtedy kwestia awansu będzie już jasna, a mecz nie będzie miał swojego ciężaru ligowego?

Na dziś Rawys CEO ma przewagę siedmiu punktów nad trzecim PAP-em Osielsko. Raciążanie już pewnie czują na plecach oddech pogoni piłkarzy spod Bydgoszczy. Kibice na pewno z troską i niepewnością czekają na kolejne rozstrzygnięcia. Najbliższy mecz to starcie Rawysa CEO na własnej murawie z Wisłą Gruczno. Łatwo nie będzie.

Tekst i fot. Jarosław Kania

eprasa.pl 06d5d18a5f

Siatkówka – Tucholska Liga Siatkówki

Tucholanka mistrzem lokalnej ligi siatkarskiej

Wszyscy czekali na wielki finał, który będzie zwieńczeniem lokalnej ligi siatkarskiej. Ta rozwinęła się do tego stopnia, że także wiosną wznowiono jej rozgrywki. Stała się już ważnym elementem tygodnia dla każdego kibica, a jej wieczorne rozgrywki w środku tygodnia są też pewną specyfiką. Rywalizacja na parkiecie pozwoliła także publiczności w pełni rozwinąć skrzydła. Zorganizowany doping i wielce sportowa atmosfera w każdej kolejce to tylko niektóre z pozytywnych aspektów powołania do życia Tucholskiej Ligi Siatkówki.

Gdy po raz pierwszy przystąpiono do tych rozgrywek, tabela nie liczyła jeszcze tyle zespołów, ale jej finał okazał się imponujący. Dołączyli do rozgrywek siatkarze w różnych formacjach i spoza samej Tucholi. Najdłuższą trasę do przejechania co tydzień mieli zawodnicy z Brus, ale byli też Chojniczanie i Czerszczanie. I to właśnie te zespoły – poza gospodarzami – utworzyły czołówkę tucholskiej ligi, której środowy finał mogli oglądać z zapartym tchem albo okrzykiem dopingu na ustach wszyscy miłośnicy tej dyscypliny sportu. Były głosy, że jednak na trybunach jest kilka decybeli mniej, ponieważ nie gra Dyszel Team; nie jest tajemnicą, że właśnie ten zespół miał najwięcej fanów na trybunach, mimo że nie dotarł nawet do półfinału. Tak czy inaczej, doping był wystarczający, by uznać tucholski finał za wydarzenie wyjątkowe. Mało tego – wśród oglądających mecz znaleźli się ludzie tworzący historię siatkówki w Tucholi: **Kazimierz Stucki**, który jest żywą legendą tej dyscypliny w Borach oraz czynna zawodniczka najwyższej klasy rozgrywkowej w Polsce – **Weronika Gierszewska** (siatkarka Tauron Ligi). To ona pomagała wręczać medale i puchary podczas dekoracji.



Zwycięzcy ligi – Tucholanka Tuchola – z zaproszonymi do dekoracji gośćmi.



Razem z Paweł Kukielskim ligę poprowadzili Tomasz Mikulski i Michał Szczukowski. Fot. (pp)



Piotr Smoliński ze statuetką MVP. Obok Weronika Gierszewska grająca w Tauron Lidze i Paweł Kukielski – trener i pomysłodawca ligi.



Przedstawiciele kibiców, na których zawsze można liczyć. Anna Dąbrowska i Miłosz Wytrążek.

I miejsce – MLKS Tucholanka Tuchola
II miejsce – Chojnice Team
III miejsce – BDJ Czersk
IV miejsce – SPSE Brusy
MVP turnieju finałowego – Piotr Smoliński (MLKS Tucholanka Tuchola)
MLKS Tucholanka Tuchola: Paweł Kukielski, Marcin Kukielski, Piotr Smoliński, Remigiusz Berent, Cyprian Łapka, Gabriel Partyka, Mikołaj Treder, Jakub Rekowski, Jakub Berendt, Jakub Runke, Łukasz Wysocki, Bartosz Glazik

Finał godny najlepszych

Parkiet tucholski został podzielony na dwa place gry przedzielone kotarą. Na centralnym polu był rozgrywany finał między MLKS Tucholanką Tuchola a Chojnice Teamem, natomiast z lewej strony toczyła się sportowa batalia o trzecie miejsce – tu naprzeciw siebie stanęły BDJ Czersk i SPSE Brusy. Naturalne jest, że większą uwagę kibiców przyciągnęła walka o złoto, choć część trybun także przyglądała się z uwagą małemu finałowi. Mimo że oba mecze zakończyły się przekonującymi zwycięstwami w trzech setach, to każde spotkanie miało swój ciekawy przebieg – szczególnie finał. Mimo tylko trzech setów w każdym meczu ani jeden, ani drugi nie był spacerkiem dla triumfatorów.

Tucholanie przy ogłuszającym dopingu uważnie rozpoczęli wielki finał. Długie akcje dzięki rewelacyjnym obronom uatrakcyjniały obraz gry, a drużyny były godnymi siebie rywalami. Przez długi czas trwała walka punkt za punkt. W końcówce pierwszego seta przewaga Tucholan nieznacznie wyprowadziła ich na dwupunktowe prowadzenie, a wkrótce Chojniczanie obronili dwie piłki setowe. W drugiej odsłonie gospodarze zaczęli skutecznie i odskoczyli kilkoma punktami od przeciwnika, ale wkrótce musieli wziąć czas, bo nastąpił remis. Mały kryzys minął i mozolnie Tucholanka znów wypracowała niewielką przewagę. Utrzymała ją do końca seta.

W trzecim secie Chojnice Team wykazał determinację, prowadząc od pierwszej akcji. Tym razem to Tucholanie gonili seta punktowo – wciąż goście prowadzili jednym albo dwoma oczkami. Chojniczanie jednak nie wytrzymali napięcia i zaczęli się fatalnie mylić w finalnej części trzeciego seta, co doprowadziło ich do przegranej w całym finałowym meczu ligi.



Oni nigdy nie zawodzą. Dzięki kibicom liga była barwna i głośna.

Ceremonia dekoracji to wielkie, radosne święto i krótkie, słowne podsumowanie przy mikrofonie dokonane przez głównego pomysłodawcę ligi **Pawła Kukielskiego**. Ten grał w finale, a ciężar sędziowania wzięli na siebie **Tomasz Mikulski** i **Dariusz Wnękowicz**. Wręczono medale i puchary, a dokonali tego, poza wspomnianą Weroniką Gierszewską, dyrektor tucholskiego OSiR-u **Wojciech Kociński** i prezes MLKS Tucholanka Tuchola **Dariusz Krygowski**.

Finał Tucholskiej Ligi Siatkówki był godnym jej ukoronowaniem; pokazał, że siatkówka może być wielkim, lokalnym przedsięwzięciem realizowanym z pasją, w przyjaznej atmosferze i z publicznością, której niejeden większy klub mógłby pozazdrościć.

Tekst i fot. Jarosław Kania

eprasa.pl 06d5d18a5f

Szachy

Dwa dni przy szachownicach w Tucholi



W sobotę młodzież walczyła o najwyższe tytuły, w niedzielę cała reszta szerokiej stawki zawodników zasiadła przy stolikach, by rywalizować w ciszy o najwyższe trofea i tytuły. Turniej był doskonałą okazją, by propagować tę dyscyplinę sportu. Wśród zgromadzonych zawodników byli także utalentowani Tucholanie.

Obecność dzieci na turniejach szachowych to widok najbardziej krzepiący dorosłych graczy.

Szachy uczą i bawią – ta myśl przyświecała organizatorom i to podkreślał kierownik zawodów – **Piotr Jarosz**, który sam dał się poznać w ostatnich latach jako propagator królewskiej gry w Borach. Mistrzostwa Województwa Kujawsko-Pomorskiego Zrzeszenia LZS w Szachach rozgrywano przez dwa dni (9-10 maja) i w pierwszym dniu przy szachownicach powalczyli juniorzy. W niedzielę trwał turniej open i w ramach rywalizacji pod znakiem LZS-u rozegrano także Otwarte Mistrzostwa MLKS Tucholanka Tuchola w Szachach. W zmaganiach sporządzono klasyfikację drużynową i indywidualną.

– W naszym turnieju można było zdobyć IV i V kategorię szachową – opowiada Piotr Jarosz. – Łącznie w mistrzostwach do szachownic zasiadło ponad pięćdziesięciu zawodników i zawodniczek klasyfikowanych według wieku i płci. Ponadto dwie najlepsze drużyny uzyskały awans do Finału Centralnego Ogólnopolskiego Turnieju Szachowego „O Złotą Wieżę”, który odbędzie się pod koniec lipca w Iwoniczu.

Turniej rozgrywano w siedmiu rundach systemem szwajcarskim. O popularności szachów świadczą dwa fakty: do Tucholi zjechali się zawodnicy z wielu miejscowości, ponadto do zmagań stanęli przedstawiciele trzech pokoleń, jak choćby panowie **Broszkiewiczowie**, wśród których byli dziadek, ojciec i wnuk.

Lubią grać i prezentują coraz wyższy poziom

Poza gośćmi spoza stolicy Borów przy stolikach szachowych zasiedli starzy znajomi z tucholskiego klubu, dla których turniej był świetną, sportową konfrontacją z nieznanymi zawodnikami. Podczas podsumowania wielu sportowców stwierdziło, oficjalnie i w kuluarowych rozmowach, że poziom szachów na tym etapie zaawansowania jest wysoki. Nic jednak nie przychodzi samo – rozwój tej dyscypliny, jak każdej innej, wymaga pracy w myśl zasady „trening czyni mistrza”.

W sobotę wydarzenie uroczyście otworzył prezes MLKS Tucholanka **Dariusz Krygowski**. W niedzielę po podsumowaniu i sporządzeniu protokołów dokonano ceremonii dekoracji, na którą przybył przedstawiciel Starostwa Powiatowego w Tucholi **Waldemar Kierzkowski**. Wręczono medale, puchary, nagrody rzeczowe. Głównym arbitrem zawodów była **Grażyna Turzyńska** – sędzina klasy międzynarodowej. Sędzia pomocniczy to nauczyciel i instruktor **Henryk Zielinski**. Organizatorami były: Kujawsko-Pomorskie Zrzeszenie LZS w Toruniu, MLKS Tucholanka Tuchola (sekcja szachowa) i OSiR w Tucholi. Wyniki turnieju można uzyskać od organizatorów bądź kierownika zawodów Piotra Jarosza.

Tekst i fot. Jarosław Kania



Trzy pokolenia szachistów – panowie Broszkiewiczowie.



Część sekcji szachowej Tucholanki. Z tyłu Piotr Jarosz.



Od lewej Waldemar Kierzkowski i Ksawery Ferensztajn, jeden z bardziej uzdolnionych szachistów młodego pokolenia z Borów.



Sporo młodych szachistów na turnieju to przyszłość tej dyscypliny.

Tygodnik Tucholski

Piotr Paterski (redaktor naczelny),
tel. kom. 505 166 687
(e-mail: piotr@tygodnik.pl)
Kamil Tajl,
tel. kom. 781 770 703
(e-mail: kamil@tygodnik.pl)
Agata Wiśniewska,
tel. kom. 781 770 702
(e-mail: agata@tygodnik.pl)
Anna Lipska,
tel. kom. 452 541 700
(e-mail: anna@tygodnik.pl)

Redakcja: 89-500 Tuchola, ul. dra Karasiewicza 3, tel. 52 336 30 50.
Biuro czynne od 8:00 do 16:00 (w soboty nieczynne), e-mail: biuro@tygodnik.pl, **tygodnik.pl**
Sport: Jarosław Kania (e-mail: sport@tygodnik.pl);
współpracują: Halina Gut, Hanna Szulwic; rubryki stałe: Aniela Czyżyk, Bożena Olszewska;
sekretariat, skład komputerowy i łamanie: Krzysztof Janikowski (e-mail: biuro@tygodnik.pl); korekta: Halina Gut;
wydawca: Jo! Media spółka z ograniczoną odpowiedzialnością, 89-500 Tuchola, ul. dra Karasiewicza 3;
druk: Polska Press Sp. z o.o. Drukarnia w Bydgoszczy, ul. Grunwaldzka 229, tel. 52 584 86 60.
Redakcja zastrzega sobie prawo skracania i adiustacji oraz zmiany tytułów dostarczanych tekstów.
Redakcja nie odpowiada za treść reklam, ogłoszeń, życzeń oraz listów od czytelników.
Anonimów nie publikujemy. Tekstów niezamówionych nie zwracamy.
Teksty artykułów, zdjęcia i wzory reklam są chronione prawem autorskim.
Stowarzyszenie Gazet Lokalnych

DZIAŁ REKLAMY:
przedstawiciel na powiat tucholski:
Kamil Tajl,
tel. kom. 503 140 734,
(e-mail: reklama@tygodnik.pl)
redakcja: Krzysztof Janikowski,
tel. kom. 515 149 391,
(e-mail: biuro@tygodnik.pl)
Ogłoszenia drobne do bieżącego numeru przyjmujemy do wtorku do godz. 16.00, a **reklamy i ogłoszenia ramkowe** do wtorku do godz. 12.00.

KLAUZULA INFORMACYJNA
Biorąc udział w dowolnym konkursie/plebiscycie i dostarczając do redakcji zdjęcie albo rozwiązanie konkursu/plebiscytu na kuponie, mailem, telefonicznie, za pomocą SMS-a czy w dowolny inny sposób, wyrażacie Państwo zgodę na przetwarzanie swoich danych osobowych wyłącznie w celu realizacji tego konkursu/plebiscytu oraz zgodę na publikację swego imienia i nazwiska oraz dostarczonego zdjęcia na łamach Tygodnika Tucholskiego.
Zgodnie z art. 13 ust. 1 i ust. 2 ogólnego rozporządzenia o ochronie danych osobowych z dnia 27 kwietnia 2016 r. informuję, iż:
- administratorem Pana/Pani danych osobowych jest Jo! Media spółka z ograniczoną odpowiedzialnością z siedzibą w Tucholi 89-500, ul. dra Karasiewicza 3.
- Pana/Pani dane osobowe będą przetwarzane tylko i wyłącznie w celu realizacji konkursu/plebiscytu, w którym Pan/Pani uczestniczy, na podstawie art. 6 ust. 1 pkt a wyżej wymienionego rozporządzenia
- Pana/Pani dane osobowe mogą zostać przekazane firmom Home.pl, ul. Zbożowa 4, Szczecin, Fibero Sp z o.o., ul. Wojska Polskiego 65, Bydgoszcz oraz Bild Presse Polska Sp. z o.o., ul. Żwirki 17, 90-539 Łódź w celu zapewnienia prawidłowego przebiegu konkursu.
- Pana/Pani dane osobowe będą przechowywane do czasu zakończenia konkursu, a dane zwycięzców przez okres wymagany prawem oraz przez okres przedawnienia roszczeń przysługujących administratorowi danych i w stosunku do niego.
- posiada Pan/Pani prawo dostępu do treści swoich danych oraz prawo ich sprostowania, usunięcia, ograniczenia przetwarzania, prawo wniesienia sprzeciwu, prawo do cofnięcia zgody w dowolnym momencie bez wpływu na zgodność z prawem przetwarzania, którego dokonano na podstawie zgody uzyskanej przed jej cofnięciem;
- ma Pan/Pani prawo wniesienia skargi do Prezesa UODO gdy uzna Pan/Pani, iż przetwarzanie Pana/Pani danych osobowych narusza przepisy ogólnego rozporządzenia o ochronie danych osobowych z dnia 27 kwietnia 2016 r.;
- podanie przez Pana/Panią danych osobowych jest dobrowolne. Jednak konsekwencją niepodania danych osobowych będzie brak możliwości uczestnictwa w konkursie/plebiscycie.
- Pana/Pani dane nie będą przetwarzane w sposób zautomatyzowany ani nie będą podlegały profilowaniu.

eprasa.pl 06d5d18a5f

IV Międzynarodowy Plener Artystyczny

To będzie uczta dla uszu i oczu. Finał pleneru w sobotę w Białej

Bory Tucholskie ponownie stały się przestrzenią oraz źródłem inspiracji dla artystek i artystów. Tucholski Ośrodek Kultury organizuje Międzynarodowy Plener Artystyczny, którego efekty będzie mógł zobaczyć każdy już w najbliższą sobotę.

Harcerski Ośrodek Szkoleniowo-Wypoczynkowy w Białej od 24 do 31 maja gości 21 artystów z całej Polski, w tym Tucholi i okolic, ale także z zaprzyjaźnionego ze stolicą Borów, bawarskiego miasta Olching.

Inauguracja i oczekiwanie na wernisaż poplenerowych prac

W poniedziałek (25 maja) przyglądaliśmy się symbolicznemu rozpoczęciu pleneru w formie spotkania artystów z władzami gminy Tuchola w osobach: burmistrza **Tadeusza Kowalskiego**, jego zastępczyni **Iwony Opoczyńskiej** i przewodniczącej Komisji Oświaty, Kultury i Sportu Rady Miejskiej **Ewy Jaroch**. Wydarzeniu towarzyszyła radość z powodu artystycznie owocnych dni. Pomiędzy obiema stronami nie zabrakło wyrazów wdzięczności i gestów przyjaźni w postaci prezentów czy też zaproszenia tucholskich artystów na plener w Niemczech.

Zwieńczeniem 4. Międzynarodowego Pleneru Artystycznego będzie jednak otwarcie poplenerowej wystawy. Wydarzenie, które jest najważniejszą częścią pleneru odbędzie się 30 maja (sobota) o godzinie 17:00 w Harcerskim Ośrodku Szkoleniowo-Wypoczynkowym w Białej. Organizatorzy już teraz zapraszają do udziału wszystkich głodnych sztuki najwyższych lotów.

Lista artystów, którzy biorą udział w plenerze:

- Sissy Arzberger,
- Joanna Bożek,
- Karin Gaube Adamska,
- Lech Grzegorzewski,
- Helena Kaczanowska,
- Rita Kappl,
- Maria Łukaszewicz,
- Andrzej Małek,
- Mirosław Meger,
- Anna Narloch,
- Małgorzata Obuchowska,
- Adam Papke,
- Zbigniew Papke,
- Aneta Rabiega,
- Andrzej Rabiega,
- Izabella Ramsza,
- Małgorzata Skupińska,
- Wiktoria Timofiejewa,
- Margot Vogl,
- Justyna Wojciechowska,
- Barbara Zoller.



Tegoroczna edycja cieszy się największym zainteresowaniem spośród dotychczasowych plenerów, bo w tygodniowym wydarzeniu udział bierze 21 osób z Polski i zagranicy.

Będzie to okazja do obejrzenia prac, jak i spotkania z artystami. Wernisaż uświetni muzycznie występ trio smyczkowo-klawiszowego.

Tekst i fot. Anna Lipska

Dzieci zawładną tucholskim rynkiem!

Impreza dedykowana najmłodszym mieszkańcom w dniu ich święta (poniedziałek, 1 czerwca) zagości w centrum Tucholi. Do udziału w festynie zaprasza jego organizator – Tucholski Ośrodek Kultury. Początek o godzinie 16:00!

Program poniedziałkowego wydarzenia z okazji Dnia Dziecka obfituje w mnóstwo atrakcji, a otwiera go Koncert Galowy Laureatów 48. Spotkań z Piosenką Dziecięcą. Na scenie plenerowej zaprezentują się także mażoretki oraz Młodzieżowy Zespół Wokalny z Tucholi.

Ponadto zaplanowano: przygody z alpakami (karmienie, spacery, konkursy i zabawy), wyścigi z nagrodami, mecz hokeja na trawie, balonową ściankę do zdjęć, popcorn, watę cukrową, dmuchańce, stoisko z krówkami, żelkami i granitą oraz wiele innych atrakcji. Najmłodsi będą mogli również uczestniczyć w piana party, która rozpocznie się o godzinie 18:30.

(aw)

Bysław kusi atrakcjami

Podwójna okazja do świętowania w niedzielne popołudnie

Plaża w Bysławiu zamieni się w miejsce obchodów dwóch ważnych świąt, które w kalendarzu występują krótko po sobie – Dnia Matki i Dnia Dziecka.

W najbliższą niedzielę (31 maja) warto wybrać się całą rodziną na plażę do Bysławia. W tym urokliwym miejscu przygotowano szereg atrakcji dla młodszych i nieco starszych dzieci oraz dorosłych.

Obchody Dnia Matki zaplanowano w duchu święta ludowego. Już od godziny 13:00 będzie można wysłuchać koncertu Orkiestry Dętej Ochotniczej Straży Pożarnej w Bysławiu i prelekcji pt. „Rola kobiet wiejskich w tradycji ludowej". Potem wystąpią Mażoretki Bysławskie i ludowe zespoły wokalne z powiatu tucholskiego.

Dla dzieci z okazji ich święta zaplanowano gry, warsztaty, zabawy i animacje przygotowane przez Bibliotekę – Centrum Kultury i Promocji Gminy Lubiewo. Na dzieci czekać będą również megabańki mydlane, dmuchańce i główna atrakcja w formie spektaklu pt. „Marionetarium Clowna Pinezki" w wykonaniu Teatru Pinezka z Gdańska.

Dodajmy, że podczas wydarzenia zaplanowany jest konkurs kulinarny dla kół gospodyń wiejskich z powiatu pt. „Tradycyjna potraw borowiacka"

Anna Lipska

Ogłoszenie płatne



ISSN 1234-6314 21

eprasa.pl 06d5d18a5f