CENA 4,40 zł W TYM 5% VAT

Tygodnik Prudnicki

14 STYCZNIA 2026 ROKU INDEKS 327816 ISSN 1231-904 X

NUMER 3 (1820) ROK XXXVI ISTNIEJE OD 1990 ROKU

OazaSnu.pl
Materace • Łóżka • Kołdry • Pościele • Poduszki

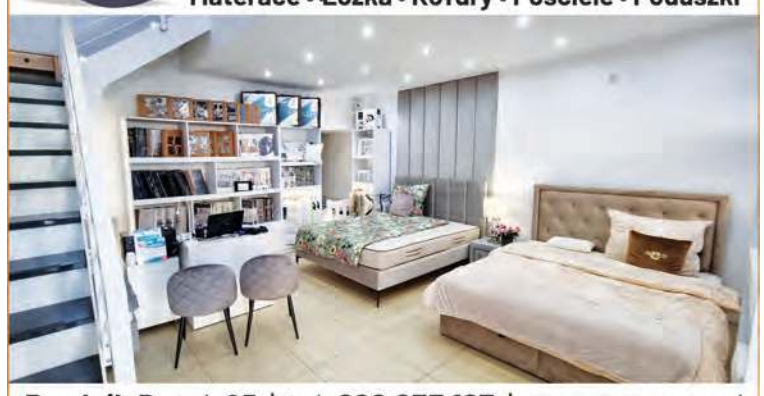

Prudnik Rynek 25 | tel. 692 055 165 | www.oazasnu.pl

REKLAMA

GIEŁDA STAROCI W GŁOGÓWKU PRZENOSI SIĘ DO PAŁACU ROZKOCHÓW CZYTAJ NA STR. 4

ZMIANA W POLICJI

Komendant na emeryturze



Komenda Powiatowa Policji w Prudniku jest tym miejscem, gdzie mł. insp. Piotr Smoleń zakończył służbę i przeszedł na emeryturę. Przez ostatnie miesiące był komendantem prudnickich policjantów. Kto teraz stoi na czele komendy?

CZYTAJ NA STR. 2

PRUDNIK

Politycy KO w nowym biurze

ISSN 1231-904X 03
9 771231 904016

W poniedziałek politycy Koalicji Obywatelskiej otworzyli swoje biuro w Prudniku przy ul. Sobieskiego. Biuro dotyczy aż czterech parlamentarzystów: **Andrzeja Buły** (poseł do Parlamentu Europejskiego), **Tomasza Siemoniaka** (poseł na Sejm RP, minister), **Pawła Masełki** (poseł na Sejm) i **Tadeusza Jarmuziewicza** (senator).



ANDRZEJ DEREŃ (2)

CZYTAJ NA STR. 7

NOWOCZESNE NIEZAWODNE KASY FISKALNE



Prudnik, ul. Damrota 17
tel. 77 436 6000
biuro@mercury.pc.pl

Świąteczne WYPRZEDAŻE w DAM-BUD!
DAM-BUD Damian Suszczyński
-10% -20% -30% nawet 50%*
* Dotyczy wybranego asortymentu, do wyczerpania zapasów.

SUSZCZYŃSCY s. c.
TWÓJ DOM CENTRUM BUDOWLANE
Ceresit
STYROPIAN - KLEJE - TYNKI
ATRAKCYJNE CENY
TYNKI OCIEPLENIA W KONKURENCYJNYCH CENACH



Prudnik, ul. Prężyńska 17 | pn-pt 7-17, sob 8-13 | 77 436 22 33 | twojdom@interia.eu

PŁYTKI REKTYFIKOWANE GATUNEK I
ŚCIENNE 25x75 19,90 zł/m²
49,90 zł/m² PODŁOGOWE 60x60
DREWNOPODOBNE 15x90, 20x120 od 59,90 zł/m²
Hurtownia Budowlana
Zbigniew Kęsek
Prudnik, Aleja Miła 6 | tel. 77 406 71 34

PSB MRÓWKA PRUDNIK
WSZYSTKO
CZYSZCZENIE MAGAZYNU DO -50%
ul. Powstańców Śl. 2-4 tel. 77 406 72 78 market@merkury.opole.pl

KASY FISKALNE ONLINE



ZAPEWNIAMY AUTORYZOWANY SERWIS
Radosław Jagielski
Prudnik, ul. Chopina 4
77 436 35 71, 602 122 354
www.solidnekasyfiskalne.pl

REKLAMA

eprasa.pl 07fb73aedd

POGODA

Mroźne noce

Noc z czwartku na piątek (8/9 stycznia) była najmroźniejsza od początku zimy. Rano na stacji Instytutu Meteorologii i Gospodarki Wodnej w Prudniku temperatura powietrza spadła poniżej -16 st. C.

Podsudeckie okolice Prudnika były jednym z zimniejszych regionów Polski. Temperatury rzędu -14 - 18 st. C odnotowano również na ziemi kłodzkiej, Podhalu i w okolicach Łeby. Na szczycie czesko-śląsko-morawskiego Pradziada o godz. 1.00 w nocy temperatura powietrza spadła do -19,5 st. C. O ile mróz to zjawisko w zimie oczekiwane i naturalne w naszej części Europy, to jak na razie ziemi prudnickiej brakuje ważnej dla przyrody, a zwłaszcza retencji wody, stałej pokrywy śniegowej. Przez weekend i początek tego tygodnia spadło nieco śniegu, ale meteorolodzy już zapowiadają ocieplenie, więc wkrótce możemy wrócić do znanej z poprzednich lat szaroburej aury zimowej. ■

MS
www.ms-services-london.pl
Biuro nieruchomości
skup • sprzedaż • wynajem
www.ms-services-london.pl
Prudnik, Piastowska 31
tel. 663 168 570

USŁUGI ASENIZACYJNE
WYWÓZ NIECZYSTOSCI PŁYNNCH
SZAMBO
KOMANDO
574 513 875
GMINY: PRUDNIK • LUBRZA • BIAŁA • KORFANTÓW

BUDUJESZ? • REMONTUJESZ? • SPRZĄTASZ?
CZECH-BUDOWA
WYNAJEM KONTENERÓW
małych i DUŻYCH
ROBOTY ZIEMNE
WYWÓZ GRUZU
I ODPADÓW
POBUDOWLANYCH
CZECH-BUDOWA 600 238 127

Kancelaria Adwokacka
Adwokat
Agata Zwojewska
ul. Wiejska 3, 48-200 Prudnik
e-mail: a.zwojewska@gmail.com
tel. 512 281 122

REKLAMA / OGŁOSZENIE

POŻEGNANIE

Komendant odchodzi na emeryturę

Komenda Powiatowa Policji w Prudniku jest tym miejscem, gdzie mł. insp. Piotr Smoleń kończyć będzie służbę i przejdzie na emeryturę. Przez ostatnie miesiące był komendantem prudnickich policjantów.



ANDRZEJ DEREŃ (3)

Mł. insp. Piotr Smoleń

Zaczynałem pracę w Kędzierzynie-Koźlu 34 lata temu od służby patrolowo-interwencyjnej, konwojowo-ochronnej, ale też byłem, przewodnikiem psa, dzielnicowym, później dochodzeniowcem, dyżurnym – wspominał swoją karierę w wywiadzie udzielonym „Tygodnikowi Prudnickiemu" w ubiegłym roku. - Następnie moja kariera związana była z Głubczycami, gdzie byłem w służbie kryminalnej, kierownikiem komórki dochodzeniowo-śledczej, potem naczelnikiem wydziału kryminalnego. Następnie wróciłem do Kędzierzyna, ale już jako zastępca komendanta do spraw kryminalnych. Służyłem tam cztery lata, po czym zostałem powołany na stanowisko komendanta powiatowego w Nysie. Stamtąd zostałem przeniesiony do Głubczyc, gdzie byłem komendantem powiatowym. Po siedmiu latach trafiłem tutaj, do Prudnika.

Uroczyste pożegnanie odbyło się 8 stycznia w Prudnickim Ośrodku Kultury w udziałem przedstawicieli samorządów z powiatów prudnickiego i głubczyckiego, instytucji współpracujących z policją oraz samymi policjantami z I zastępcą komendanta wojewódzkiego policji w Opolu insp. Krzyszofem Buchałą. Podczas uroczystości komendant otrzymał medal 2. stopnia za długoletnią współpracę polsko-czeską nadawany przez komendanta wojewódzkiego policji Republiki Czeskiej w Ołomuńcu.



Podinsp. Ryszard Antoszczyszyn

Pełniącym obowiązki komendanta jest obecnie podinsp. Ryszard Antoszczyszyn.

Przemówienia gości można obejrzeć w materiale wideo na kanale YouTube Tygodnika Prudnickiego. ■



Pożegnanie ze sztandarem komendy

Rysunkowy komentarz



Rysował: Grzegorz Weigt

eprasa.pl 07fb73aedd

STIHL MS 162

PILARKA SPALINOWA
DŁUGOŚĆ PROWADNICY 35 cm
30,1 cm³ • 1,2 kW/1,6 KM • 4,5 kg

Model podstawowy do przygotowywania drewna opałowego i drobnych prac pielęgnacyjnych.

+ CZAPKA GOLFOWA

STIHL

STIHL GTA 26

PRZECINARKA DO DREWNA
DŁUGOŚĆ PROWADNICY 10 cm • 10,8 V

Świetnie nadaje się do przycinania drzew i krzewów, a także różnorodnych prac stolarskich.

64,90 x10 rat W ZESTAWIE Z AL 1 ORAZ AS 2
699,- 649,- Najniższa rekomendowana cena detaliczna z ostatnich 30 dni przed obniżką 699 PLN.

79,90 x10 rat 899,- 799,-

74,90 x10 rat W ZESTAWIE Z AL 1 ORAZ 2xAS 2
799,- 749,- Najniższa rekomendowana cena detaliczna z ostatnich 30 dni przed obniżką 799 PLN.

Rekomendowana cena detaliczna. Najniższa rekomendowana cena detaliczna z ostatnich 30 dni przed obniżką 899 PLN.

PHU Miko Prudnik, ul. Prężyńska 3a • 77 436 55 74 • pon-pt 8³⁰-16³⁰, sob 9⁰⁰-12³⁰

KOSZULE
109,-
119,-
139,-

PROMOCJA przy zakupie koszuli -10% lub krawat GRATIS

ZESTAWY - KOSZE PREZENTOWE

fosfik
MODA MĘSKA
Prudnik, ul. Sobieskiego 4

BALONY Z HELEM

LIKWIDACJA SKLEPÓW
TROP i RAJ DZIECKA z wieloletnią tradycją

POGŁĘBIAMY WYPRZEDAŻ
-50% NA ODZIEŻ I OBUWIE

LOKAL DO WYNAJĘCIA:
137 m² pow. handlowej + 100 m² pow. sanitarno-magazynowej
Prudnik, ul. Wąska 2

Konto Oszczędnościowe Profit

Nawet 5% w skali roku

W promocji przez 91 dni dla nowych środków do 200 000 zł

Millennium bank

Na takie chwile warto oszczędzać

Otwórz Konto Oszczędnościowe Profit

Zapraszamy do oddziału partnerskiego:
ul. Sobieskiego 11-13, Prudnik
pon.-pt. 8.30-16.00

Promocja trwa do 4.03.2026 r.

Nowe środki na Koncie Oszczędnościowym Profit przez 91 dni oprocentujemy promocyjnie w wysokości 1,5% w skali roku do kwoty 200 000 zł. Dodatkowo, jeżeli w każdym miesiącu okresu promocyjnego zapłacisz minimum 5 razy kartą debetową lub BLIKIEM przypisanymi do konta osobistego, powiązanego z Kontem Oszczędnościowym Profit, Twoje nowe środki będą dodatkowo oprocentowane w wysokości 3,5% w skali roku. Okres promocyjny liczony jest od dnia, w którym nastąpi pierwsze uznanie Konta Oszczędnościowego Profit nowymi środkami w okresie przystąpienia do promocji, czyli od 11.12.2025 r. do 4.03.2026 r. Posiadacz Konta 360° Junior nie musi spełniać warunków związanych z płatnością, aby otrzymać oprocentowanie premiowe za nowe środki na Koncie Oszczędnościowym Profit. Dla nadwyżki nowych środków ponad 200 000 zł, dla środków niekwalifikowanych jako nowe oraz po okresie promocyjnym będzie obowiązywało oprocentowanie standardowe. Konto Oszczędnościowe Profit jest dostępne dla posiadaczy konta osobistego, które jest rachunkiem płatniczym. Pierwszy przelew w miesiącu z Konta Oszczędnościowego Profit jest bezpłatny. Szczegółowe warunki promocji „Nowe Środki na Koncie Oszczędnościowym Profit. Edycja 72" oraz zasady prowadzenia konta osobistego określiliśmy w regulaminach oraz Cennikach usług, dostępnych w placówkach banku oraz na stronie Bank Millennium – Konto Oszczędnościowe Profit. Pojęcia m.in. rachunku płatniczego oraz karty debetowej wyjaśniamy w wykazie usług reprezentatywnych dostępnym na bankmillennium.pl/delegate/managedfiles/824/latest.

KOSMETYKA • FRYZJERSTWO • SOLARIUM

Elle
mgr Justyna Romaniuk

Prudnik, ul. Kościuszki 20a
(przy parkingu „Biedronki")

kosmetyka, kosmetologia estetyczna
516 049 182

fryzjerstwo damsko-męskie
660 237 240

kosmetyka-prudnik.pl
Studio Elle Prudnik

Zatrudniamy znane Wam fryzjerki: panie Anię i Iwonę (dawniej Pl. Wolności)

REKLAMA

OMEGA OPTYK
MACIEJ LISZKA
od 1981 roku

www.omegaoptyk.com.pl

OKULARY
SOCZEWKI
BADANIE WZROKU

BOOM!

JUŻ 40 LAT JESTEŚMY Z WAMI DZIĘKUJEMY!

OMEGA OPTYK
ul. Piastowska 28
48-200 Prudnik
tel./fax 77 436 87 77

eprasa.pl 07fb73aedd

REKLAMA / OGŁOSZENIE









ZMIANA

Giełda Staroci w Głogówku w... Pałacu Rozkochów

Wraz z początkiem 2026 roku Giełda Staroci w Głogówku przenosi się do sąsiedniej gminy Walce, a dokładniej do Pałacu Rozkochów. To jedno z największych i najdłużej organizowanych wydarzeń tego typu w województwie opolskim.

Andrzej DEREŃ

Giełda organizowana jest od 2012 r. Początkowo odbywała się na Rynku i na byłym targowisku przy ul. Pasternik, a przez ostatnie lata przed Zamkiem Oppersdorffów w Głogówku. W zależności od pory roku wystawia się tam kilkadziesiąt miłośników wiekowych przedmiotów i kilkakrotnie więcej klientów. Pomysłodawczyni i organizatorka giełdy zdecydowała się na przeniesienie wydarzenia w nowe miejsce - do Pałacu Rozkochów, 6 kilometrów od Głogówka..



ANDRZEJ DEREŃ

Giełda przenosi się sprzed zamku w Głogówku do pałacu w Rozkochowie

Giełda odbywa się zgodnie z ustalonym już terminarzem – w każdą trzecią niedzielę miesiąca. Pierwsza w nowym miejscu zorganizowana zostanie już w niedzielę, 18 stycznia. Wstęp jest bezpłatny.

Posiadający od 2021 r. nowego właściciela (Grzegorz Wnęk) Pałac Rozkochów stał się jedną z bardziej rozpoznawalnych atrakcji turystycznych województwa opolskiego. W sezonie na terenie pałacu i parku odbywają się liczne wydarzenia, zwiedzania z przewodnikami, otwarta jest kawiarenka oraz sklep Lavenderia. Budowla wypisana została do sieci Europejskiego Szlaku Zamków i Pałaców. W ramach programu Rewitalizacji obszarów inne niż miejskie (środki Unii Europejskiej) – Fundacja Pałacu Rozkochów – Pomiędzy realizować będzie I etap remontu pałacu o budżecie ponad 6 mln zł.

Wydarzeniu patronują: Tygodnik Prudnicki, TerazPrudnik.pl, Tygodnik Krapkowicki i strona fb - wGłogówku. ■

GŁOGÓWEK

Pożar w budynku obok szkoły

W sobotę, 10 stycznia, przed godz. 13.00 doszło do pożaru budynku mieszkalnego przy ul. Powstańców w Głogówku, sąsiadującego z obiektem powiatowego Zespołu Szkół.

Jak wynika ze wstępnych informacji, źródłem ognia był kominek oraz piec na paliwo stałe, znajdujące się w jednym z pomieszczeń budynku. Pożar spowodował zadymienie i zagrożenie dla mieszkańców obiektu – informuje portal prostozopolskiego.pl. Z budynku ewakuowano sześć osób, nikt nie odniósł obrażeń. Ogień szybko udało się opanować. (d) ■



PIOTR KULCZYK

Na miejsce skierowano sześć zastępów straży pożarnej, w tym JRG Prudnik, OSP Głogówek, OSP Dzierżysławice oraz policję.



eprasa.pl 07fb73aedd

Otaczamy Ciebie i Twój słuch *wyjątkową opieką*



BEZ skierowania

Każde „Kocham Cię, Babciu” zasługuje na to, by je usłyszeć.

Rodzinne historie, sekrety wnuków, wspólny śmiech – to one tworzą Twój świat. **Nie pozwól, by omijały Cię najważniejsze momenty**. Słuch to nie zgadywanie słów z kontekstu, to pełne uczestnictwo w życiu.

Z okazji Dnia Babci i Dziadka podaruj sobie to, co najcenniejsze:
bycie blisko z tymi, których kochasz.

Umów się na **bezpłatne badanie słuchu** w Prudniku.
Bez skierowania i bez kolejek.

Centrum Słuchu Audika
ul. Kościuszki 15, I piętro, gab. 29
tel. 883 490 290

Audika

REKLAMA

eprasa.pl 07fb73aedd

Usługi Pogrzebowe
Karol Henryk Koch
trumny
przewozy
kondukty
tel. 77 4372 473
kom. 601 723 125
Rzepcze 23d, 48-250 Głogówek



RENOWACJA
SCHODÓW
DRZWI
I MEBLI
PRUDNIK
ul. Grunwaldzka 54
792 461 532



dachówka
blachodachówka
kominy
usługi budowlano -
- dekarskie
wymiana więźby
dachowej
budowa domów
docieplenia
adaptacja poddaszy
glazurnictwo
I&D
Budownictwo
Damian Zielski
530 580 826
I&D Budownictwo

Zakład ślusarsko-spawalniczy
METANCE
Patryk Szemberg
BRAMY
OGRODZENIA
BALUSTRADY
SCHODY METALOWE
KONSTRUKCJE STALOWE
tel. 666 081 077
Trzebina 215, 48-200 Prudnik
p.szemberg@metance.pl

ANKIETA TERAZPRUDNIK.PL

Pesymistyczni

Prudniczanie negatywnie oceniają perspektywy lokalnej sytuacji społecznej i biznesowej.

W ankiecie na Portalu Informacyjnym Teraz-Prudnik.pl zadaliśmy pytanie: Jak się będzie zmieniać sytuacja społeczno-gospodarcza powiatu prudnickiego w 2026 roku? Aż 68% głosujących stwierdziło, że sytuacja się pogorszy, 13% - pozostanie bez zmian, a 20% - poprawi się. Czy nadmierny pesymizm jest uzasadniony? Niekoniecznie. Obszar powiatu ma słabe notowania społeczne i gospodarcze, a poprzednie lata wskazują, że ten stan utrzymuje się i – jakby na to nie patrzeć – jest stabilny. To wskazuje, że nie będzie żadnych gwałtownych zmian, również z tego powodu, że lokalna gospodarka jest zróżnicowana i nie ma tu dominujących gałęzi przemysłu, czy usług, od których zależałaby znacząco sytuacja całego powiatu. Lokalna sytuacja jest jednak zależna od tego, co się wydarzy w 2026 roku w kraju i na kontynencie i to może mieć wpływ na to, jak się nam będzie żyło w Prudniku i okolicy. (d) ■

ANKIETA TERAZPRUDNIK.PL

Jak się będzie zmieniać sytuacja społeczno-gospodarcza powiatu prudnickiego w 2026 roku?

	(%)
ZDECYDOWANIE SIĘ POPRAWI	13
NIEZNACZNIE SIĘ POPRAWI	7
POZOSTANIE BEZ ZMIAN	13
NIEZNACZNIE SIĘ POGORSZY	25
ZDECYDOWANIE SIĘ POGORSZY	43

Z PERSPEKTYWY OPTOMETRYSTY (53)

Optometryczne podsumowanie roku 2025

Małgorzata STRAUB

Na co dzień raczej nie myślimy o tym, jak rozwija się optometria, a jednak to właśnie te zmiany kształtują sposób, w jaki badany jest wzrok i prowadzona jest opieka nad Pacjentami. Z tego względu, chciałabym przybliżyć krótkie zestawienie najważniejszych globalnych trendów, opracowane na podstawie rocznego podsumowania jednej z międzynarodowych platform edukacyjnych.

Rok 2025 skłania do refleksji, choć w skali światowej, trudno zamknąć go w prostym bilansie zysków i strat. W optometrii nie był to czas jednej spektakularnej rewolucji, lecz raczej okres wyraźnej zmiany sposobu myślenia o wzroku. Coraz częściej odchodzi się od podejścia skoncentrowanego wyłącznie na korekcji wad, na rzecz kompleksowej opieki nad zdrowiem oczu.

Jednym z najbardziej widocznych obszarów zmian były soczewki kontaktowe, które przestały być jedynie wygodną alternatywą dla okularów. Nowoczesne materiały, lepsza tlenoprzepuszczalność oraz konstrukcje sprzyjające stabilności filmu łzowego, znacząco poprawiły komfort ich noszenia. Coraz większe znaczenie zyskały soczewki specjalistyczne: toryczne, sferyczne, ortokorekcyjne i multifokalne, a szczególne zainteresowanie wzbudziły prace nad soczewkami uwalniającymi leki, które zapowiadają nowe możliwości w leczeniu chorób.

Poprzedni rok bez wątpienia należał również do kontroli krótkowzroczności. Rosnąca liczba dzieci i młodych dorosłych z postępującą myopią sprawiła, że przestała być ona traktowana jako „zwykła wada wzroku". Dzięki wcześniejszej diagnostyce, większej dostępności terapii oraz rosnącej świadomości rodziców, coraz więcej gabinetów zaczęło aktywnie spowalniać progresję krótkowzroczności, zamiast ograniczać się wyłącznie do korygowania jej skutków.

Wyraźnie zaznaczył się także trend postrzegania zdrowia oczu jako elementu stylu życia. W dobie wszechobecnych ekranów, przeciążenia informacyjnego i narastającej dezinformacji medycznej, rola optometrysty rozszerzyła się o edukację, profilaktykę oraz czuwanie nad ogólnym dobrostanem Pacjentów. Badanie wzroku coraz częściej staje się nie tylko oceną ostrości widzenia, ale także pierwszym sygnałem chorób ogólnoustrojowych, takich jak: cukrzyca, nadciśnienie i choroby autoimmunologiczne.

Rosnąca złożoność problemów zdrowotnych sprawia, że kluczowego znaczenia nabiera również ścisła współpraca między optometrystami, a okulistami. Rozwój chirurgii zaćmy, leczenia jaskry, chorób rogówki czy zabiegów refrakcyjnych powoduje, że skuteczna opieka coraz rzadziej opiera się na pojedynczej decyzji, a coraz częściej na spójnej strategii i wspólnych standardach postępowania.

Na szczególną uwagę zasługuje także rozwój narzędzi opartych na sztucznej inteligencji. W minionym roku zaczęły one realnie wspierać diagnostykę jaskry, zwyrodnienia plamki żółtej oraz retinopatii cukrzycowej. Jednocześnie, coraz częściej podkreślano potrzebę regulacji i odpowiedzialnego wdrażania AI.

Podsumowując, poprzedni rok nie przyniósł jednej przełomowej zmiany, lecz wiele mniejszych, istotnych kroków naprzód, które stopniowo kształtują nowoczesną optometrię i wyznaczają kierunek jej dalszego rozwoju.

Z okazji nadejścia 2026 roku, życzę zdrowia, spokoju i dobrego samopoczucia na co dzień, a także dziękuję za lekturę naszych artykułów, które mają na celu rzetelne i przystępne przybliżanie zagadnień związanych ze zdrowiem wzroku. ■

Autorka jest optometrystą (RIZM: 1500017150), członkiem PTOO (NO18307), PSSK i EuDES (wizytówka Salonu Optycznego „Wzrokowcy" na str. 4)

DACH STAL
BLACHA T-18
■ 0,5 mm grubości
■ sprzedaż w odcinkach:
3,05mb - 2,55mb - 2,05mb
■ szerokość krycia 1,1m
■ RAL 7035
■ od 19⁹⁰ zł/m² (brutto)
NAJLEPSZA CENA!
OD TERAZ W NASZEJ OFERCIE
BLACHA T-18
Prudnik, ul. Morcinka 1A
tel. 798 004 528
prudnik@dachstal.eu

REKLAMA / OGŁOSZENIE

eprasa.pl 07fb73aedd

POLITYKA

Politycy KO w nowym biurze w Prudniku

Politycy Koalicji Obywatelskiej otworzyli nowe biuro w Prudniku przy ul. Sobieskiego. Biuro dotyczy aż czterech parlamentarzystów: Andrzeja Buły (poseł do Parlamentu Europejskiego), Tomasza Siemoniaka (poseł na Sejm RP, minister), Pawła Masełki (poseł na Sejm) i Tadeusza Jarmuziewicza. (12 stycznia)

Andrzej DEREŃ

Wszyscy zgodnie deklarują gotowość do wysłuchiwania się w problemy mieszkańców Prudnika i okolic oraz rozmowy z samorządowcami – starostą Radosławem Roszkowskim i burmistrzem Grzegorzem Zawiślakiem. Bazując na doświadczeniach funkcjonowania podobnych biur w Prudniku, posłowie i senator nie będą częstymi gośćmi w tym miejscu, a rolę pośredników będą pełnili asystenci.

- Biuro będzie otwarte na zasadzie dyżurów – informuje naszą redakcję Łukasz Karpowicz, radny gminny i jeden z liderów lokalnych struktur KO. - Informacje co do dnia dyżuru będziemy wywieszać z wyprzedzeniem. Planowane jest aby w każdym tygodniu biuro było czynne przynajmniej jedną godzinę, raczej popołudniami. W najbliższym czasie zgłosimy asystentów społecznych, a następnie rozpoczną się dyżury.



ANDRZEJ DEREŃ

Biuro otwarto w poniedziałek, 12 stycznia

Czego nie można odmówić organizatorom biura, to jego dobra lokalizacja, w centrum miasta, przy głównym, staromiejskim deptaku. To miejsce nie było pewne, ponieważ pierwotnie planowano wykorzystać pomieszczenia przy Pl. Szarych Szeregów, gdzie w 2018 r. otwarto niedziałające już biuro Leszka Korzeniowskiego i Tomasza Kostusia. Ostatecznie biuro znalazło się na ul. Sobieskiego. Podczas poniedziałkowego spotkania wspominano zresztą z perspektywy tej ulicy o problemach prowincji, przejawiające się widokiem zamkniętych po sąsiedzku lokali handlowych i usługowych.

Otwarcie w Prudniku potraktowane zostało z dużą atencją ze strony polityków KO oraz lokalnych władz i mieszkańców. Obok trzech z czterech „posiadaczy" biura (Andrzeja Bułę reprezentował dyrektor generalny jego biura Michał Panicz), na miejscu byli: marszałek województwa Szymon Ogłaza, członek Zarządu Województwa Robert Węgrzyn, starosta prudnicki Radosław Roszkowski, burmistrzowie Prudnika Grzegorz Zawiślak i Wiesław Kopterski, burmistrz Białej Edward Plicko, przewodniczący Rady Miejskiej w Prudniku Zygmunt Trojniak, prezes Stadniny Koni Prudnik Anetta Sałacka, radni gminni i powiatowi, przedstawiciele samorządowych instytucji i urzędów. ■



REKLAMA

eprasa.pl 07fb73aedd

ŚWIĄTECZNIE

Opłatek emerytów „Solidarności” oświaty



Spotkanie odbyło się w restauracji Hana Cafe

W czwartkowy wieczór (8 stycznia), w restauracji Hana Cafe, zarząd MOZ NSZZ „Solidarność” Pracowników Oświaty i Wychowania w Prudniku zorganizował spotkanie opłatkowe dla emerytów - związkowców.

Spotkanie otworzył przewodniczący Zarządu MOZ NSZZ „Solidarności” oświaty Jacek Szczepański. Dla uczestników wieczoru zagrali na skrzypcach nauczyciel Państwowej Szkoły Muzycznej w Prudniku Marcin Lewicki z uczniem Adamem Pietruszyńskim. (d) ■



Marcin Lewicki i Adam Pietruszyński



Jacek Szczepański



REKLAMA

eprasa.pl 07fb73aedd

MONITOR POWIATOWY
INFORMATOR SAMORZĄDOWY POWIATU PRUDNICKIEGO
POWIAT PRUDNICKI INSPIRUJĄCE POGRANICZE

OCHRONA ZDROWIA

Szpital Powiatowy w Prudniku dynamicznie się rozbudowuje

Szpital Powiatowy w Prudniku znalazł się w gronie placówek, które otrzymały znaczące wsparcie finansowe w ramach Krajowego Planu Odbudowy. Dzięki decyzji Ministerstwa Zdrowia do placówki trafi 20 mln. zł. środków unijnych z Krajowego Planu Odbudowy, a Samorząd Powiatu Prudnickiego dołoży do inwestycji kolejne 5 mln. zł. ze swojego budżetu. Już teraz rozpoczęła się budowa nowego skrzydła szpitala, przeznaczona na Zakład Opiekuńczo-Leczniczy. Zwiększana jest, poprzez adaptację pomieszczeń, także liczba miejsc w ZOL w Głogówku, który także podlega PCM.

Nowy obiekt ZOL powstaje od strony dziedzińca szpitala i ma znacząco poprawić dostępność opieki długoterminowej dla mieszkańców powiatu, w szczególności osób starszych i przewlekle chorych. Wykonawca przejął plac budowy i rozpoczął prace przygotowawcze oraz ziemne. To jedna z najważniejszych inwestycji zdrowotnych realizowanych obecnie w regionie.

– Te środki pozwalają powiatowej Spółce realizować kluczowe inwestycje. Oprócz budowy nowego skrzydła Zakładu Opiekuńczo-Leczniczego w Prudniku planujemy także adaptację kolejnych pomieszczeń w funkcjonującym ZOL-u w Głogówku oraz doposażenie obu placówek w nowoczesny sprzęt medyczny. Wszystko po to, aby podnieść jakość opieki długoterminowej, podkreśla starosta Radosław Roszkowski.

Rozwój szpitala to jednak nie tylko nowy ZOL. Równolegle Powiat Prudnicki realizuje szeroko zakrojone inwestycje modernizacyjne. Obecnie budynki prudnickiego szpitala przechodzą kompleksową termomodernizację o wartości 8,9 mln. zł. Zakres prac obejmuje m.in. docieplenie ścian, dachów i stropów, wymianę części poszycia dachowego, rynien oraz rur spustowych, modernizację instalacji elektrycznych i centralnego ogrzewania, a także wymianę okien i drzwi. Unowocześniony zostanie również system wentylacji i klimatyzacji. Podobne prace zostały już zakończone w Zakładzie Opiekuńczo-Leczniczym w Głogówku, gdzie w ubiegłym roku starostwo zrealizowało termomodernizację o wartości blisko 5 mln zł, za pieniądze pozyskanie również jeszcze z „Polskiego Ładu".


Nowe skrzydło szpitala powstanie na dziedzińcu placówki

Kolejnym ważnym przedsięwzięciem, które będzie realizowane niezależnie od budowy nowego skrzydła ZOL, jest rozbudowa zaplecza szpitala w Prudniku. Samorząd Powiatu Prudnickiego pozyskał na ten cel 5 mln zł z Europejskiego Funduszu Rozwoju Regionalnego w ramach programu Fundusze Europejskie dla Województwa Opolskiego 2021–2027 na działania związane z rewitalizacją. Do tej kwoty Powiat znów dołoży pieniędzy, tym razem około 1 mln. zł. środków własnych.

W ramach rewitalizacji rozbudowany zostanie dotychczas nieużytkowany budynek magazynowo-gospodarczy wraz z wiatą dla karetek. Po modernizacji powstaną tam m.in. poradnie specjalistyczne, gabinety zabiegowe, sala rehabilitacyjna, sala konferencyjna, sala pobytu dziennego, a także zaplecze socjalne, szatnie i nowa rejestracja. Projekt obejmuje również pełne zagospodarowanie terenu wokół budynku – nowe chodniki, drogi wewnętrzne, zieleń oraz infrastrukturę przyjazną osobom ze szczególnymi potrzebami. Starostwo przewiduje także zakup wyposażenia i sprzętu medycznego, w tym łóżek szpitalnych i rehabilitacyjnych, mebli oraz specjalistycznych urządzeń.

Planowane i realizowane modernizacje i rozbudowy pokazują, że Szpital Powiatowy w Prudniku konsekwentnie rozwija swoją infrastrukturę. To efekt wieloletnich starań Zarządu Powiatu Prudnickiego, Radnych, kierownictwa Prudnickiego Centrum Medycznego, a zwłaszcza kluczowych pracowników starostwa i szpitala. Wszystkie te działania mają jeden cel – zapewnienie mieszkańcom powiatu coraz lepszych warunków leczenia i opieki zdrowotnej, blisko miejsca zamieszkania. ■

FINANSE

Rekordowe inwestycje w bogatym budżecie Powiatu Prudnickiego na rok 2026

Powiat Prudnicki rozpoczął 2026 rok z największym budżetem w swojej historii. Plan finansowy na 2026 r. zakłada wydatki przekraczające 162 mln zł, co wyraźnie zwiększa możliwości realizacji ważnych dla mieszkańców przedsięwzięć.

Najważniejszym elementem tegorocznego budżetu są wydatki majątkowe. Na inwestycje przeznaczono aż 59,2 mln. zł., co stanowi ponad 36 proc. wszystkich wydatków i jest wynikiem imponującym wśród samorządów, zwłaszcza powiatowych. To najwyższy poziom nakładów inwestycyjnych w historii Powiatu Prudnickiego i jednocześnie zapowiedź intensywnych działań w wielu obszarach.

Zdecydowanie największe środki trafią na drogi powiatowe oraz transport publiczny – łącznie 45 mln. zł. Budżet uwzględnia zarówno bieżące remonty, jak i większe zadania inwestycyjne, w tym odbudowę infrastruktury zniszczonej podczas ubiegłorocznej powodzi. Istotnymi źródłami finansowania tych działań są środki rządowe przeznaczone na usuwanie skutków klęsk żywiołowych oraz fundusze pozyskiwane przez starostwo z programów krajowych i unijnych. Przypomnijmy, że Powiat Prudnicki jest liderem projektu, któremu Samorząd Województwa Opolskiego przyznał unijne dofinansowanie na popowodziową odbudowę dróg powiatowych i gminnych, w kwocie 23 mln. zł.

Znaczące pieniądze zaplanowano również na edukację – ponad 43 mln., co stanowi blisko 27 proc. budżetu. Na pomoc społeczną przeznaczono 25 mln. zł., a na ochronę zdrowia 12 mln. Wydatki te mają zapewnić stabilne funkcjonowanie powiatowych jednostek, w tym kontynuację modernizacji i rozbudowy szpitala oraz placówek opiekuńczych. Budżet przewiduje także niemal 4 mln. zł. na rozwój turystyki oraz prawie 8,5 mln. na bezpieczeństwo publiczne.

Budżet Powiatu Prudnickiego na 2026 rok został zaplanowany z myślą o długofalowym rozwoju oraz poprawie warunków życia mieszkańców. Rekordowe środki na inwestycje mają przełożyć się na lepszą infrastrukturę, sprawniejszy transport, nowoczesne placówki publiczne i większe bezpieczeństwo w całym powiecie. ■

INFRASTRUKTURA

Rząd sfinansował drogi

Przebudowane odcinki oddane do użytku

Koniec 2025 r. przyniósł bardzo dobrą wiadomość dla mieszkańców powiatu prudnickiego. Zakończono i odebrano dwie ważne inwestycje drogowe, których realizacja rozpoczęła się w czerwcu ub. r. Przebudowane i wyremontowane odcinki dróg powiatowych w Grabinie (gmina Biała) oraz trasa Prudnik – Czyżowice są już dostępne dla kierowców. Oba zadania, staraniem Samorządu Powiatu, dzięki przychylności Rządu RP i wojewody Moniki Jurek, zostały zrealizowane w całości ze środków z Rządowego Funduszu Rozwoju Dróg.


Droga w Czyżowicach przed i po remoncie

Pierwsze przedsięwzięcie obejmowało remont drogi powiatowej w miejscowości Grabina, na łącznej długości 820 mb. Umowę na realizację zadania podpisano 5 czerwca 2025 r., a wykonawcą było Przedsiębiorstwo Robót Inżynieryjnych z Głubczyc. Zakres prac objął m.in. remont nawierzchni jezdni, poboczy, chodników i zjazdów, odnowienie kanalizacji deszczowej, uporządkowanie terenów zielonych oraz wymianę oznakowania. Wartość inwestycji wyniosła blisko 1 120 tys.

Drugim zadaniem była przebudowa drogi powiatowej Prudnik–Czyżowice na odcinku o długości 3,1 km. Umowę podpisano 16 czerwca 2025 r. z firmą Adamietz Sp. z o.o. W ramach inwestycji wykonano m.in. roboty ziemne, przebudowę podbudowy i nawierzchni, modernizację zjazdów, poboczy i rowów, budowę zbiornika odparowującego, a także nowe oznakowanie i uporządkowanie zieleni. Całkowita wartość zadania wyniosła ponad 3, 9 mln. zł.

Lepsze drogi – większe bezpieczeństwo i komfort

Zakończenie obu inwestycji to kolejny krok w stronę poprawy infrastruktury drogowej na terenie powiatu prudnickiego. Nowe nawierzchnie, bezpieczniejsze rozwiązania techniczne oraz czytelne oznakowanie przekładają się na większe bezpieczeństwo użytkowników dróg, wyższy komfort podróżowania i sprawniejszą komunikację lokalną. Zrealizowane przedsięwzięcia to wyraz troski Zarządu Powiatu i wymierny efekt starań pracowników starostwa o skuteczne pozyskiwania środków zewnętrznych i ich należyte wykorzystanie. ■


Nowa droga w Grabinie (gm. Biała)

OGŁOSZENIE

Dyżur apteczny w 2026 roku

Starostwo Powiatowe informuje, że na mocy uchwały Zarządu Powiatu w Prudniku, podjętej w dniu 17 listopada 2025 r., została wyznaczona apteka pełniąca dyżury nocne oraz w dni wolne od pracy w roku 2026.

Apteka pełniąca dyżury: Apteka Optima, Prudnik , ul. Nyska 1.
Poniedziałek – piątek, godziny pracy: 8:00 – 20:00 / dyżur nocny: 20:00 – 22:00 (z wyjątkiem dni wolnych od pracy);
sobota - godziny pracy: 9:00 – 19:00 / dyżur: 19:00 – 21:00;
dni wolne od pracy (niedziele i święta) - godziny pracy: 14:00 – 20:00 / dyżur: 10:00 – 14:00 ■

eprasa.pl 07fb73aedd



ANDRZEJ DEREŃ

Archiwum odkrywcy

MAGAZYN HISTORYCZNY

MIĘDZY SZWAJCARIĄ A ŚLĄSKIEM

Drobna, wyjątkowo ładna i bardzo lubiana hrabina

Ta historia to opowieść o wiekowej, ilustrowanej książeczce dla dzieci, pięknym zamku nad szwajcarskim jeziorem oraz dobrej i pięknej hrabinie Helene, która była miłością urodzonego na ziemi prudnickiej utalentowanego arystokraty.

Andrzej DEREŃ



INTERNET

Rodzinna Harrachów (1888). Dzieło jest hołdem artysty dla żony i rodziny. Obraz liczy sobie 230 cm wysokości.



WILLYS FOTOWERKSTATT

Zamek Oberhofen – miejsce ślubu Ferdinanda i Helene. Po śmierci matki, Helene odziedziczyła piękną posiadłość.

Ferdinand von Harrach miał smutne dzieciństwo. Urodził się 27 lutego 1832 r. w Pałacu Rozkochów w ówczesnym powiecie prudnickim. W rozkochowskiej księdze parafialnej zapisano, że jego chrzestnymi byli król pruski Fryderyk Wilhelm III Hohenzollern i jego żona księżna legnicka Augusta von Harrach. Matka Ferdinanda, Maria Theresie von Harrach, ze znakomitego, czeskiego rodu Sedlnitzky von Choltitz, zmarła zaledwie dwa lata po jego narodzinach. Ojciec, Karl Philipp, wzięty agronom, po tej tragedii wyjechał do Anglii, zostawiając maleńkiego syna u siostry zmarłej żony – Karoline von Oppersdorff na zamku w Głogówku.

Miał być ziemianinem, został artystą

Po powrocie do kraju Karl Philipp ponownie się ożenił, a młody Ferdinand wychowywał się z rodzeństwem z drugiego małżeństwa ojca. W latach 1847-1851 uczył się w Gimnazjum Marii Magdaleny we Wrocławiu (obecnie w miejscu szkoły znajduje się budynek Centrum Biznesu Magdalena). Młodzieniec chciał kształcić się w kierunkach artystycznych, jednak ojciec wskazał go jako następcę majątku ziemskiego. Studiował więc nauki przyrodnicze, prawo i rolnictwo, jednak każdą wolną chwilę przeznaczał na malowanie i rysowanie. W 1856 i 1857 r. odbył służbę wojskową w jednostce kirasjerów we Wrocławiu. Dopiero zapoznanie się z jego twórczością przez Stanislausa von Klackreuth, profesora Akademii Sztuki Pięknych w Düsseldorfie, otworzyło mu drogę do kształcenia artystycznego. Ferdinand szybko dowiódł swojego talentu, stając się uznanym artystą. Tu zostawmy na boku kolejne kroki w jego artystycznej karierze, skupiając się na wybrance jego serca.

W 1868 r. podczas wędrówki na stokach góry Niesen, w Alpach szwajcarskich, poznał hrabiankę Helene Pourtalès. Kobieta urodziła się w Konstantynopolu, gdzie jej ojciec, Albert, pełnił służbę dyplomatyczną. Dorastała w Berlinie, Wenecji i na Zamku Oberhofen nad jeziorem Thun w Szwajcarii. To właśnie tam, w letniej rezydencji rodziny Pourtalés, Ferdinand i Helene wzięli ślub. Zamek istnieje do dziś i pod każdym względem spełnia wyobrażenie o fantastycznej, wiekowej rezydencji w szwajcarskich górach nad jeziorem.

Wraz ze śmiercią chrzestnej - Augusty von Harrach (zm. 1873), Ferdinand mógł sobie pozwolić na zakup majątku Podgórki (Tiefhartmannsdorf) koło dolnośląskiej Świerzawy, gdzie osiadł. Małżeństwo Harrachów miało ośmioro dzieci, z czego połowa dożyła dorosłości. Świadectwem rodzinnej idylli jest okazały obraz (230 x 180 cm), po części autoportret, z wizerunkiem artysty, jego żony oraz dzieci. Dzieło dobitnie wskazuje bliskie i czułe relacje rodziców i dzieci. Malującemu obraz ojcu nie przeszkadza, że jedna z córek wtula się w niego podczas pracy. Scena zawiera wątek polowań, którym bez reszty oddawał się Ferdinand, syn trzyma broń myśliwską, torbę i uwiązanie do niej martwe ptaki, obok leży pies myśliwski. Centrum obrazu stanowi jednak Helene, a pozostałe postacie na obrazie zdają się tylko ją uzupełniać. Dzieło jest niewątpliwie hołdem miłości Ferdynanda złożonym żonie, która stanowiła opokę rodziny.

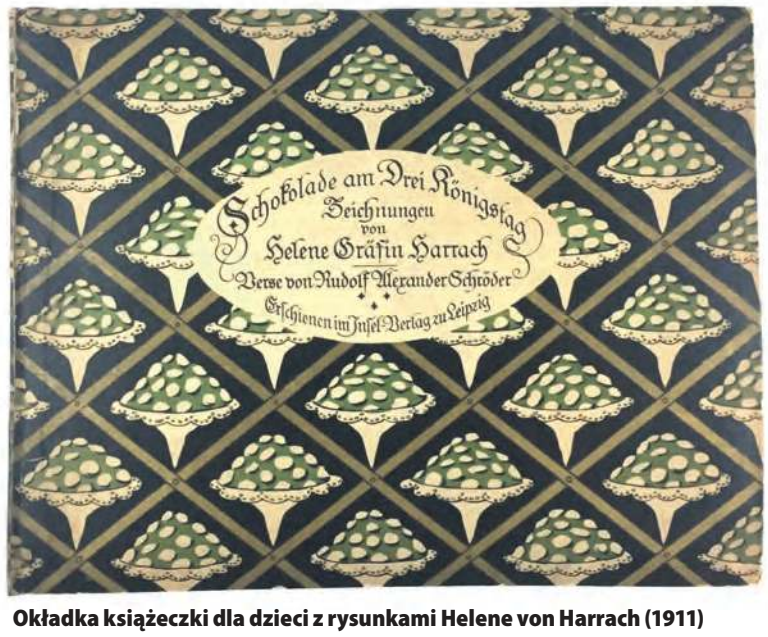

NUDELMANBOOKS.COM

Okładka książeczki dla dzieci z rysunkami Helene von Harrach (1911)

eprasa.pl 07fb73aedd

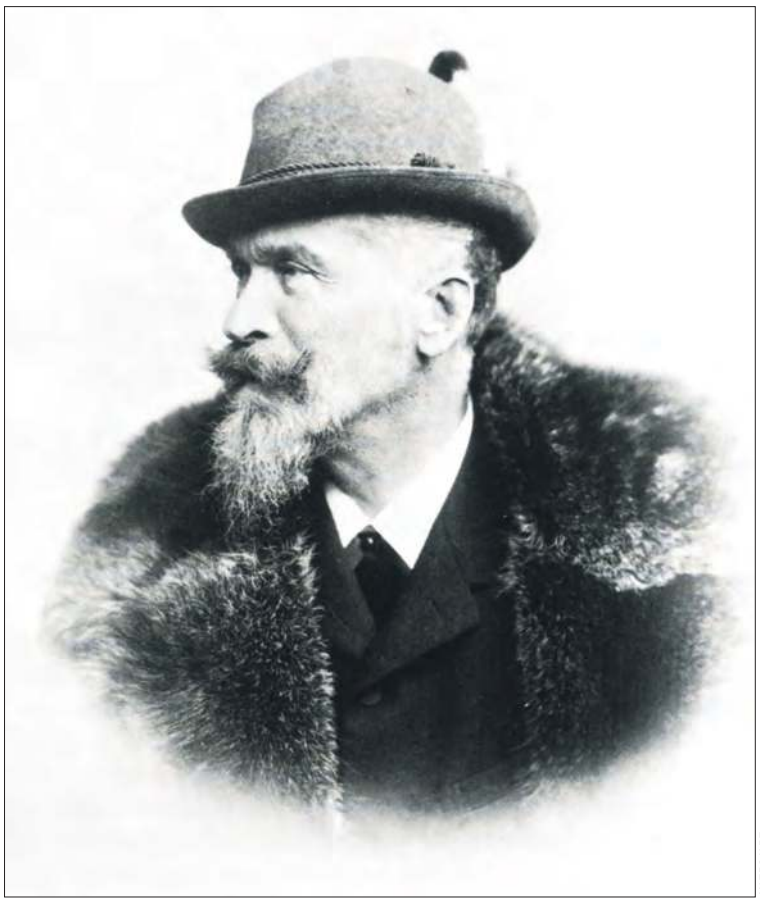

INTERNET

Ferdinand von Harrach urodził się w 1832 r. w Rozkochowie, jako pierworodny syn Karla Philippa. Uważany jest za jednego z największych, niemieckich przedstawicieli malarstwa klasycznego.

Uszanowali wiekową umowę darowizny

Po śmierci matki Helene odziedziczyła Zamek Oberhofen. Dopiero po wojnie światowej, wskutek kryzysu finansowego, sprzedała majątek, a w 1919 r. przekazała miejscowej gminie budynek niewielkiego szpitala pod warunkiem, że „ani hotele, ani zajazdy, ani hałaśliwe czy śmierdzące przedsiębiorstwa jakiegokolwiek rodzaju nie mogą być budowane ani prowadzone na terenie szpitala". Nazwa „szpital", choć faktycznie wskazuje funkcję budynku, to wyglądem w niczym go nie przypomina. To budynek o charakterze willowym ze stylową wieżą i wielką werandą, położony nad brzegiem jeziora. W 2020 r., miejscowa gmina, decydując się na sprzedaż nieruchomości, pochyliła się nad starym dokumentem przekazania nieruchomości, respektując liczący ponad sto lat warunek donatorki, o którym wspominamy wcześniej! W Polsce przeoranej wojnami, różnymi ustrojami i zmienną przynależnością państwową regionów, taki szacunek do prawa cywilnego ustanowionego wieki temu, byłby czymś niezwykłym.

Helene ostatnie lata życia, po śmierci męża (1915), spędziła w dolnośląskich Krośnicach (Kraschnitz), gdzie do dziś stoi pałac z parkiem (w byłej rezydencji jest Urząd Gminy). Zmarła w wieku 91 lat. Gdzie została pochowana, tego nie wiemy. Prawdopodobnie u boku swojego męża w rodzinnym grobowcu w Rękowie niedaleko Wrocławia. Okazała, kamienna budowla z herbem Harrachów, zaprojektowana przez Carla Lüdecke, zaadaptowana na cele kaplicy cmentarnej, stoi tam do dziś.



INTERNET

Helene uważana była za piękną kobietę

Narysowała dziecięce przyjęcie

Śladem pięknego życia Helene jest niewielkie wydawnictwo, pośrednio świadczące o jej talencie artystycznym. Wykonała ona 11 rysunków do wydanej w Lipsku dziecięcej książeczki z wierszami Rudolfa Alexandra Schrödera pt.: „Schokolade am Dreikönigstag" (Czekolada na dzień Trzech Króli). Wydawnictwo jest krótką opowieścią o przyjęciu urodzinowym dla dzieci w Epifanię, którego nieoczekiwanym wydarzeniem było wylanie czekolady na stół. Prawdopodobnie to jedyne wydawnictwo współautorstwa Helene von Harrach. W artystyczne ślady ojca – i po części matki - poszedł jeden z ich synów – Hans Albrecht, który został rzeźbiarzem.

Architekt Wolfgang R. Hauzenberger, badając historię byłego szpitala w Oberchofen napisał, że hrabina była „drobną, wyjątkowo ładną i bardzo lubianą" osobą. Pamięć o Helene jest trwała w szwajcarskiej miejscowości. Jej portret wisi w zamku, gdzie urządzono muzeum. Do jej postaci nawiązują organizowane tam wydarzenia, na przykład Dzień Heleny, podczas którego osoby o tym imieniu miały bezpłatny wstęp do muzeum.

I tak historia, która zaczęła się w Pałacu Rozkochów, zawiodła nas aż do Szwajcarii. ■



GMINA KROŚNICE

Pałac w Krośnicach. To w tej miejscowości hrabina spędziła ostatnie lata swojego życia.



INTERNET

Jeden z 11. rysunków hrabiny z książeczki „Schokolade am Drei Königstag" (Czekolada na dzień Trzech Króli)



PLATFORMJ.CH

Zdjęcie rodziny Harrachów w Zamku Oberhofen w Szwajcarii. W środku, w kapeluszu, stoi Ferdinand, przed nim siedzi jego żona Helene.



PIOTR KULCZYK

Ferdinand urodził się w Rozkochowie koło Głogówka, w ówczesnym powiecie prudnickim. Tamtejszy majątek należał do Harrachów do 1851 r. W archiwach zachowały się dokumenty dotyczące Rozkochowa oznaczone pieczęcią z herbem rodu.

eprasa.pl 07fb73aedd

RELIGIA I TRADYCJA

Orszak mędrców przeszedł ulicami Białej

Biała jest jedną z nielicznych miejscowości ziemi prudnickiej, gdzie konsekwentnie i od lat organizowany jest Orszak Trzech Króli.

Andrzej DEREŃ



ANDRZEJ DEREŃ (6)

Trasa Orszaku wiedzie z kościoła parafialnego, ul. 1 Maja do Wieży Prudnickiej, następnie na Rynek, obok zamku, do Domu Katolickiego.



Wydawało się, że od 2011 r., kiedy to 6 stycznia stał się ustawowo dniem wolnym od pracy, organizacja wydarzenia łączącego religię i tradycję, będzie łatwiejsza, tymczasem lokalny zapał przygasł i - z różnych powodów - orszaków jest dziś mniej, niż jeszcze kilka lat temu. Trochę żal, bo wydarzenia miały piękny charakter, służący integracji lokalnych społeczności. A może to też znak, że w następnych latach to właśnie Biała stanie tym miejscem na ziemi prudnickiej znanym z organizacji orszaków?

Program tego dnia ma w Białej już ustaloną kolejność. Wydarzenie zaczyna się w kościele parafialnym od koncertu kolędowego, w tym roku Kapeli Beskid Banda. Górale pięknie śpiewali i grali przez godzinę. Potem odbyło się wielkie, bo z udziałem ponad 50. dzieci, przedstawienie o mędrcach i narodzeniu Jezusa, przygotowane przez zespół pod kierunkiem Julii Otte. Na ogromne brawa zasługuje zapał dzieci, biorących udział w długim spektaklu, fantastyczna scenografia, muzyka i przygotowane - miejscami humorystyczne dialogi. Połączenie wszystkich elementów w jedno, nie było łatwe, ale ostatecznie udało się. Po części uroczystości w kościele wszyscy wyszli na ulice miasta, by w barwnym i święcącym pochodzie – Orszaku Trzech Króli – przejść pod żywą szopkę przy Domu Katolickim (to również konsekwentnie realizowana bialska tradycja), gdzie był poczęstunek i gdzie można było ogrzać się przy ogniskach. To tutaj proboszcz o. Ireneusz Sajewicz złożył wszystkim życzenia i podziękował współorganizatorom wydarzenia, a byli nimi Parafia w Białej z parafianami, Gminne Centrum Kultury w Białej i wspierający ich strażacy OSP Biała. ■



Przedstawienie w wykonaniu bialskiej młodzieży i dzieci



Góralska Kapela Beskid Banda



Na uczestników wydarzenia czekał poczęstunek przy żywej szopce



Spotkanie przy żywej szopce

eprasa.pl 07fb73aedd



Reklamaogłoszenia

REKLAMA tel. 601 268 421, 77 436 28 77 reklama@tygodnikprudnicki.pl

OGŁOSZENIA DROBNE

USŁUGI

■ Tapicer – renowacja krzeseł, foteli i kanap, duży wybór tkanin i skór, tel. 696 951 402
(74/23)

■ Sprzątanie mieszkań itp., tel. 575 948 646
(71/25)

■ Sprzedam mieszkanie w Białej 63,50m2 - 1 piętro, tel. 729 682 377
(2/26)

MOTORYZACJA

KUPIĘ KAŻDĄ TOYOTĘ
531-666-333

NAUKA

■ Całoroczny nabór na naukę pływania. www.naukaplywania.prudnik.pl tel. 664 770 969
(6/22)

TRANSPORT



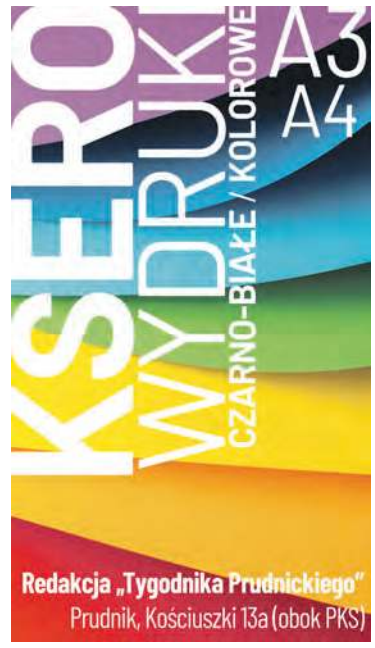

Ogłoszenia drobne przyjmujemy w siedzibie redakcji gazety przy ul. Kosciuszki 13a w Prudniku (pon.-pt. 8-16) oraz mailowo. Ogłoszenie drobne zlecić możecie również wysyłając SMS o treści „TPR.DROBNE" + tekst ogłoszenia (bez polskich znaków) na numer:
7643 (7,38 zł z VAT)
- aby zamówić 1 publikację
79567 (11,07 zł z VAT)
- aby zamówić 2 publikacje
91909 (23,37 zł z VAT)
- aby zamówić 5 publikacji
Suma znaków w wiadomości (wraz z prefiksem) to 160. Prosimy nie używać polskich znaków diakrytycznych.











TAL-BUD
Partner Handlowy OKNOPLAST
Prudnik, Plac Zamkowy 8
tel. 77 436 55 61

NIERUCHOMOŚCI

■ Sprzedam mieszkanie do remontu 48,6m2 na Sójczym Wzgórzu, IV piętro, tel. 607 34 00 44
(1/26)



■ Wynajmę mieszkanie w pełni umeblowane przy ul. Damrota w Prudniku - przestronny salon, kuchnia, łazienka, sypialnia, przedpokój, umowa najmu okazjonalnego. Kontakt: 698 615 313 (73/25)







OGŁOSZENIA DROBNE DO NAJBLIŻSZEGO NUMERU PRZYJMOWANE SĄ DO WTORKU DO GODZ. 10.00

eprasa.pl 07fb73aedd

SMACZNIE W REGIONIE



77 436 28 77 | 601 268 421
REKLAMA W „TP”
reklama@tygodnikprudnicki.pl



MENU/DANIE DNIA FACEBOOK: Wytwórnia Pierogów Wartościowych



PROJEKT GRATIS
ZMIANY W TRAKCIE EMISJI GRATIS



FACEBOOK: Margos Fit



FACEBOOK Restaurace Selavi

Tygodnik Prudnicki
Oferta specjalna reklamy dla branży medycznej i branż pokrewnych
77 436 28 77
reklama@tygodnikprudnicki.pl



MENU terazprudnik.pl/smacznie/hana





eprasa.pl 07fb73aedd

KOREPETYCJE
PRZYGOTOWANIE DO MATURY, EGZAMINU ÓSMOKLASISTY I POMOC W BIEŻĄCEJ NAUCE
STACJONARNIE LUB ONLINE
INDYWIDUALNIE LUB GRUPOWO
POZIOM PODSTAWOWY I/LUB ROZSZERZONY:
MATEMATYKA
CHEMIA
BIOLOGIA
GEOGRAFIA
POZIOM PODSTAWOWY:
FIZYKA
505 084 469
/ CK Centrum Korepetycji

KZ KONSTRUKCJE
www.ZGORZELSKI.pl
• HALE • WIATY • MAGAZYNY
• KONSTRUKCJE SPAWANE
77 438 15 40 602 48 20 46
Zakład Ślusarski „ZGORZELSKI" Adam Zgorzelski
Biedrzychowice 148, 48-250 Głogówek

Elektro-Instal
Zwolski
INSTALACJE ELEKTRYCZNE
DARMOWA WYCENA
KONKURENCYJNE CENY
722 391 945
48-200 Prudnik, Rudziczka 270A elektro-instal-zwolski@outlook.com

ZIEMNIAKI
ODMIANY BELLAROSA (czerwone) VINETA (białe)
I JAJA
MOŻLIWOŚĆ DOWOZU!
511 578 577

SERO
DRUK
KS
WY
A3
A4
CZARNO-BIAŁE/KOLOROWE
Redakcja
„Tygodnika Prudnickiego"
Prudnik, Kościuszki 13a (obok PKS)



Fortex
tekstylia
Sklep z tekstyliami
Prudnik, ul. Prężyńska 17
czynne 9-17, sob. 9-13
FPUH Fortex fortexprudnik
www.fortex-prudnik.pl

ROZA

brukowanie
roboty ziemne
urządzanie zieleni
Piotr Basałaj
Kolonia Kaszubska 8a, Konradów
tel. 695 282 333, 603 266 066
www.roza-bruk.pl
basalaj.piotrek@gmail.com

USŁUGI BRUKARSKIE
SUPER-BRUK
KRZYSZTOF LOREK
• UKŁADANIE KOSTKI BRUKOWEJ I GRANITOWEJ
• PRZYŁĄCZA WODNOKANALIZACYJNE
• USŁUGI MINIKOPARKĄ
• MONTAŻ OGRODZEŃ
SUPER-BRUK@WP.PL
TEL. 783 176 622

Reklama w „Tygodniku Prudnickim"
77 436 28 77

eprasa.pl 07fb73aedd





















SPAWACZ METODĄ MAG – mile widziana umiejętność czytania rysunku technicznego, praca w Prudniku

PSYCHOLOG SZKOLNY – wykształcenie wyższe, praca w Głogówku

KIEROWCA CIĄGNIKA SIODŁOWEGO - prawo jazdy kat. C+E, uprawnienia na przewóz rzeczy, praca w Głogówku

MECHANIK SAMOCHODÓW CIĘŻAROWYCH – doświadczenie w zawodzie, praca w Skrzypcu

ELEKTRYK – praca na terenie Niemiec

POMOCNIK ELEKTRYKA – praca na terenie Niemiec

MONTER INSTALACJI FOTOWOLTAICZNYCH – praca w Prudniku

SZWACZKA – doświadczenie w zawodzie, praca w Prudniku

PRACOWNIK OGÓLNOBUDOWLANY – praca w Głogówku

POMOC KUCHENNA – praca w Pokrzywnej

NAUCZYCIEL WYCHOWANIA PRZEDSZKOLNEGO – wykształcenie kierunkowe, praca w Głogówku

OBSŁUGA PRODUKTÓW BANKOWYCH – wykształcenie wyższe, praca w Białej

SPRZEDAWCA – praca w Głogówku

POMOCNIK BUDOWLANY – mile widziane doświadczenie, praca na terenie woj. Opolskiego

Kierownik zespołu w przychodni – wykształcenie wyższe, praca w Opolu

KIEROWNIK DZIAŁU EKSPLOATACJI I USŁUG – praca w Białej

OPERATOR LASERA DO CIĘCIA BLACHY – mile widziane doświadczenie, praca w Prudniku

eprasa.pl 07fb73aedd

OAZA
HOTEL RESTAURACJA
★ ★ ★
48-200 Prudnik
ul. Zwycięstwa 2
tel. 77 406 84 80
798 782 202
www.hotelprudnik.pl



Hotel Oaza oferuje:
• bazę noclegową do 50 miejsc,
• salę bankietową na 90 osób
oraz salę restauracyjną.
Organizujemy wesela, komunie, urodziny, stypy oraz konferencje.

NAUKA JAZDY
„PRAWKO" PAŚCIAK
Kat. A, A1, A2, AM
B, B+E, C, C+E, D
* Kwalifikacja wstępna
Szkolenia okresowe
608 399 194
www.prawko.edu.pl

Meble Stylowe Jaro
-Antyki-
www.klasyczne-meble.pl
ul. Kruczkowskiego 5 48-303 Nysa
668 117 978 | 602 408 697 | 77 433 00 51

KOWALSTWO ARTYSTYCZNE-ŚLUSARSTWO
bramy • ogrodzenia
balustrady • stal nierdzewna
usługi spawalnicze
ZATRUDNIMY PRACOWNIKA
DO PRODUKCJI OGRODZEŃ I BALUSTRAD
METALFLEX 48-250 Mionów 53b, tel. 665 379 024, www.metalflex.com.pl

GREENWOOD
PIELĘGNACJA I WYCINKA DRZEW





• wycinka i pielęgnacja drzew metodami alpinistycznymi
• zrąbkowanie gałęzi
• frezowanie (karczowanie) pni
• usługi wysokościowe i ogrodnicze
• 20 lat doświadczenia
Greenwood Andrzej Penar
501 607 880

FLYNET



najlepszy internet w regionie
FLYNET
Prudnik, ul. Prężyńska 17
77 55 20 800
internetprudnik
www.flynet.com.pl

AUTO MAJA
WYPOŻYCZALNIA SAMOCHODÓW
WARSZTAT SAMOCHODOWY
Mariusz Derlik
diagnostyka komputerowa • serwis klimatyzacji • blacharstwo, lakiernictwo • mechanika samochodowa • spawanie aluminium • holowanie
ZATRUDNIMY PRACOWNIKA!
Głogówek 504 570 113



DOM POGRZEBOWY
mgr inż. Grażyna Janus-Bartnik
tel. całodobowy
602 471 380



Prudnik ul. Dąbrowskiego 4 tel.77 436 23 71 | 77 436 20 13

SPRZEDAŻ I MONTAŻ
OKNA PCV
OKNA DREWNIANE
OKNA ALUMINIOWE
ROLETY WEWNĘTRZNE
ROLETY ZEWNĘTRZNE
DRUTEX
NAJLEPSZE OKNA
ZYSKUJESZ JAKOŚĆ (I UPOMINEK)
GAMA
GŁUCHOŁAZY ul. Konstytucji 3 Maja 17a, tel./fax 77 439 46 74
NYSA ul. Piastowska 26, tel./fax 77 448 43 53
WWW.OKNAGAMA.PL • GAMAOKNO@WP.PL • WWW.OKNAGAMA.PL • GAMAOKNO@WP.PL

REGENERACJA WYROBÓW Z PIERZA
pranie, czyszczenie
KRZYŻKOWICE 50
tel. 77 436 09 88
kom. 698 840 820, 608 769 437

Prudnik, ul. Prężyńska 26
tel. 77 402 20 44, 783 502 295
pn-pt 8:00-16:00
sob 8:00-13:00
NIECH BĘDZIE CIEPŁO
SKŁAD OPAŁU
• WĘGIEL I GATUNKU • WAGI ELEKTRONICZNE
• TRANSPORT GRATIS

Reklama w „Tygodniku" 77 436 28 77
reklama@tygodnikprudnicki.pl

DG AUTO
POMOC DROGOWA 24H
HOLOWANIE
TRANSPORT
SKUP
I ZŁOMOWANIE AUT
tel. 880 641 767

KSEROWYDRUK
A3
A4
ZARNO-RIAKE / KOLOROWE
Redakcja „Tygodnika Prudnickiego"

LACHOWICZ
Prudnik, ul. Kolejowa 59a
tel. 77 406 81 10
• INSTALACJE WOD-KAN
• NARZĘDZIA
• POMPY DO WODY BRUDNEJ I CZYSTEJ
• PIECE NA PELLET I EKOGROSZEK
• GRZEJNIKI

eprasa.pl 07fb73aedd

MEDYCYNA I ZDROWIE

NOWA LOKALIZACJA!
Sklep Medyczny FIZJO-MED
Prudnik, ul. Piastowska 32-34
697 383 768
sklep.fizjo-med@wp.pl
Czynne od poniedziałku do piątku od 8.30 do 16.00
Szanowni Klienci!
Sklep Medyczny Fizjo-Med mieszczący się w szpitalu PCM został przeniesiony na ul. Piastowską 32/34 (przy Placu Wolności - obok banku PKO, miejsce po sklepie Żabka)

Barbara Wężykowska-Więcek
psychiatra
Prudnik, ul. Staszica 4
rejestracja 696 020 254

GABINET CHIRURGII LASEROWEJ I KLASYCZNEJ, MEDYCYNA ESTETYCZNA
Sławomir Orkisz
SPECJALISTA CHIRURG
Usuwanie zmian skórnych, znamion, wrastających paznokci, przebarwień, zmarszczek, zmian posłonecznych, zmian naczyniowych i naczyniaków, esperal
NOWOŚĆ: OSOCZE BOGATOPŁYTKOWE - lifting twarzy
FIBRYNA w leczeniu schorzeń stawowych, łysienia i ran
Prudnik, ul. Kościuszki 15
rejestracja telefoniczna: 602 284 121

Najlepsza dieta w regionie!
KAROLINA WICHER-SIENKIEWICZ
Psychodietetyk
• profesjonalna analiza składu ciała
• indywidualnie opracowywany jadłospis (posiłki szybkie i smaczne)
• dietoterapia • opieka
• motywacja • wsparcie
609 994 509
Prudnik, Pl. Zamkowy 2 (inkubator), lok. nr 6 Karolina Wicher-Sienkiewicz Psychodietetyk

ALERGOLOG
specjalista chorób płuc
lek. med. Iwona ROBOTYCKA-LENCZUK
przyjmuje w Nysie, ul. Marcinkowskiego 2-4
rejestracja telefoniczna
77 448 00 33
606 928 653

Centrum Stomatologiczne w Prudniku
rok założenia 1999
NFZ Narodowy Fundusz Zdrowia
PORADNIE stomatologia zachowawcza • ortodoncja • protetyka
PRACOWNIA RTG zdj. punktowe • panoramiczne • tomografia 3D
USŁUGI stomatologia dzieci i młodzieży • leczenie kanałowe
• wypełnianie, odbudowa zębów • higienizacja jamy ustnej
• leczenie wad zgryzu • protezy zębowe, korony, mosty, licówki
Prudnik, ul. Kościuszki 15 | rejestracja 77 436 37 07 | RTG 77 406 46 32

SIEĆ REZYDENCJI DLA SENIORÓW
ZŁOTE BORKI
SIEĆ REZYDENCJI DLA SENIORÓW
48-267 Jarnołtówek 52
tel.: +48 535 560 404
+48 577 933 001
+48 577 933 550
e-mail: rezydencja@zloteborki.pl
www.zloteborki.pl
PAKIET BEZPŁATNEJ PROFESJONALNEJ REHABILITACJI
TROSKA, JAKOŚĆ, DOŚWIADCZENIE, INDYWIDUALNE PODEJŚCIE

KARDIOLOG
dr n. med.
Iwona Ossowska-Szymkowicz
Prywatny Gabinet Kardiologiczny
Głuchołazy ul. Karłowicza 40
szpital MSW – AMBULATORIUM
ŚRODA PONIEDZIAŁEK
Echo serca
Testy wysiłkowe
Holter
EKG i RR
akredytacja indywidualna ECHO
REJESTRACJA 502 231 770

Jarosław Bugajski
Specjalistyczna Prywatna Praktyka Lekarska
specjalista chorób wewnętrznych
KARDIOLOG
Biała, ul. Opolska 18/1
Przyjmuje w czwartki – rejestracja 691 755 122
echo serca, holter EKG, holter ciśnieniowy, test wysiłkowy, USG brzucha i tarczycy,

OKULISTYKA, MEDYCYNA ESTETYCZNA
Bożena Orkisz
SPECJALISTA CHORÓB OCZU
Wizyty prywatne
plastyka powiek plazmą IQ, usuwanie guzków powiek.
Osocze bogatopłytkowe
lifting powiek i twarzy.
Prudnik, ul. Kościuszki 15
rejestracja telefoniczna: 77 436 02 01

Powierz swoje oczy tylko najlepszym!
Klinika okulistyczna Gemini w Ostravie zaprasza
Umawianie terminów zabiegów i transportu:
602 150 886
Gemini KLINIKA OKULISTYCZNA
ZAĆMA
■ Zaćma już od 100 zł.
■ Tylko u nas BANK soczewek. Za niewielką dopłatą masz wybór.
■ Nie musisz zgadzać się na najtańszą soczewkę w Polsce.
■ Wszystkie badania w dniu zabiegu - bez dodatkowych opłat.
■ Transport z domu do kliniki i z kliniki do domu.
■ Każdy otrzymuje gratis pakiet o wartości ponad 100 zł: okulary UV, krople itp.
■ Najlepsi specjaliści, najnowocześniejszy sprzęt okulistyczny.
■ Refundacja z NFZ wynosi 1800 zł.

PRYWATNE SPECJALISTYCZNE GABINETY STOMATOLOGICZNE
Prudnik, ul. Moniuszki 5/1
Prudnik, ul. Kościuszki 15 (Medicus, IV p.)
DANUTA JURCZAK-RASTELLI
SPECJALISTA CHIRURGII STOMATOLOGICZNEJ
LEKARZ STOMATOLOGII OGÓLNEJ
• chirurgia stomatologiczna, usuwanie zębów, resekcje, implanty
• protezy zębowe, mosty, korony, licówki • leczenie zachowawcze, stomatologia estetyczna
• higienizacja, skaling, piaskowanie
• zdjęcia rtg punktowe, pantomograficzne, TK zębów
STOMATOLOGIA CYFROWA
FIBRYNA W CHIRURGII STOMATOLOGICZNEJ
rejestracja 506 153 396 77 436 35 27

eprasa.pl 07fb73aedd

mgr Teresa KULISZEWSKA
Naturoterapia
KOMORA HIPERBARYCZNA TERAPIA WODOREM
korekcja kręgosłupa i stawów obwodowych
• likwidacja wad postawy • likwidacja przyczyn bólów pleców, kręgosłupa, kończyn, głowy, zatok
• masaże lecznicze, relaksacyjne, wzmacniające, limfatyczne, antycellulitowe, twarzy • detoksykacja (oczyszczanie organizmu) • przywrócenie równowagi emocjonalnej (depresja) • taping rehabilitacyjny
• świecowanie uszu • kursy Reiki I i II stopnia
• sprawdzanie ilości witamin i minerałów w organizmie
• indywidualne dopasowanie skutecznych metod terapii
Prudnik, ul. Kolejowa 27, tel. 608 282 552

PRACOWNIA OPTYCZNA
ANNA ORKISZ
Prudnik, Przychodnia MEDICUS II p przy Poradni Okulistycznej
578 976 386
czynne:
Poniedziałek - piątek 8:00-15:00
Wtorek 12:00-18:00

kor kam
Piotr Kornecki
48-231 Lubrza
ul. Szkolna 1a
tel. 77 437 53 18
kom. 507 180 475
www.korkam.pl

FIRSTSTOP
SERWIS OPON Krzysztof Białek
Mochów 29 48-250 Głogówek
Tel. 606 496 308, 77 437 36 82
SPRZEDAŻ OPON I FELG
nowych i używanych
wyważanie i montaż kół
prostowanie felg
naprawa opon
serwis mobilny
obsługa flot
przechowywanie kół klienta
POSIADAMY UPRAWNIENIA DO WYMIANY OPON W AUTACH ELEKTRYCZNYCH

Janusz ROMANIUK
lekarz chorób wewnętrznych
porady internistyczne • EKG, USG • badania sportowo-lekarskie • badania kierowców
PRYWATNY GABINET LEKARSKI PRUDNIK, ul. Lwowska 16a
Godziny przyjęć: poniedziałki i piątki 16:00-18:00
Rejestracja: 605 207 520 | 77 436 16 00 | januszromaniuk@tlen.pl

OPTYKAn
Masz problem z widzeniem?
dla naszych Klientów
BEZPŁATNE BADANIE WZROKU
Prudnik, ul. Górna 2 (obok Metra)
77 436 04 00

MAGNESY
KUBKI · FLAGI · TORBY
PRUDNIK, UL. KOŚCIUSZKI 13A (PRZY DWORCU PKS)
PL OPR SKLEPIK Z PAMIĄTKAMI

Pracownia Protetyki Stomatologicznej
inż. tech. dent.
Aleksandra Strońska
WYKONAWSTWO LABORATORYJNE PROTEZ
NAPRAWY PROTEZ oraz inne usługi protetyczne
Tel. 574 445 102
INKUBATOR (parter - lok nr 4)
Plac Zamkowy 2 Prudnik

Oferta specjalna reklamy dla branży medycznej i branż pokrewnych
77 436 28 77
reklama@tygodnikprudnicki.pl

KSERO WYDRUK
A3 A4
CZARNO-BIAŁE KOLOROWE
Redakcja „Tygodnika Prudnickiego"
Prudnik, Kościuszki 13a (obok PKS)

JUST BEAUTY
SALON KOSMETYCZNY
Just Beauty
JUSTYNA JANIKOWSKA
Prudnik, ul. Prężyńska 17 | 1 Piętro
@JustBeauty_Prudnik
+48 668 441 337
manicure · pedicure · henna · laminacja · zabiegi na twarz
Nowość! Depilacja laserowa

Dom Seniora SALUTARIS
Złoty Stok
ul. Spacerowa 5
605 100 638
Dom Seniora Salutaris
domseniorazlotystok.pl

Concept clinic
MARTA MUSIOŁ
MGR PIELĘGNIARSTWA
PODOLOGIA
PODOCHIRURGIA
LECZENIE RAN
KOSMETOLOGIA
DEPILACJA LASEROWA
509 82 84 84
KOŚCIUSZKI 12C, PRUDNIK
CONCEPTCLINIC

MALUMANI
PROFESJONALNA STYLIZACJA PAZNOKCI
Prudnik, Rynek 12 | 732 950 165
@Malumani
@kaja_z_malumani

eprasa.pl 07fb73aedd







Zarząd Spółdzielni Mieszkaniowej w Prudniku
ul. Kardynała Wyszyńskiego 1a

ogłasza

III przetarg nieograniczony
w drodze publicznej licytacji
na ustanowienie odrębnej własności
niżej wymienionego lokalu mieszkalnego

w Prudniku, ul. Skowrońskiego 25/3 (parter) o powierzchni użytkowej **47,10 m²,** składający się z 2 pokoi , kuchni , łazienki z wc i przedpokoju wraz z przynależną piwnicą o powierzchni **4,10 m²**. Lokal wchodzi w skład nieruchomości objętej **KW Nr OP1P/00047793/2. Cena wywoławcza wynosi 153 090,00zł.**
Wysokość wymaganego wadium wynosi 10 % ceny wywoławczej, tj. **15 309,00 zł.**

Przetarg na w/w lokal mieszkalny odbędzie się **w dniu 03.02.2026 r. o godzinie 11:00** w siedzibie SM w Prudniku, adres j/w.

W przetargu mogą brać udział osoby fizyczne oraz prawne lub ich pełnomocnicy, którzy do dnia 02.02.2026 r. w kasie Spółdzielni lub przelewem na konto nr 82 8905 0000 2000 0000 2219 0001 z warunkiem wpływu środków **do dnia 02.02.2026 r.** wpłacą wymagane wadium.

Pełnomocnictwo należy złożyć przed rozpoczęciem przetargu. Bliższych informacji dotyczących przetargu i warunków podpisania umowy udziela się w biurze spółdzielni lub pod nr tel. (77) 436 24 13 w godzinach pracy.

Osoba wygrywająca przetarg przed podpisaniem umowy notarialnej będzie zobowiązana do złożenia deklaracji członkowskiej.

Spółdzielnia zastrzega sobie prawo odwołania lub unieważnienia przetargu bez podania przyczyny na każdym etapie.



eprasa.pl 07fb73aedd



Weekend

INFORMATOR KULTURALNO-ROZRYWKOWY

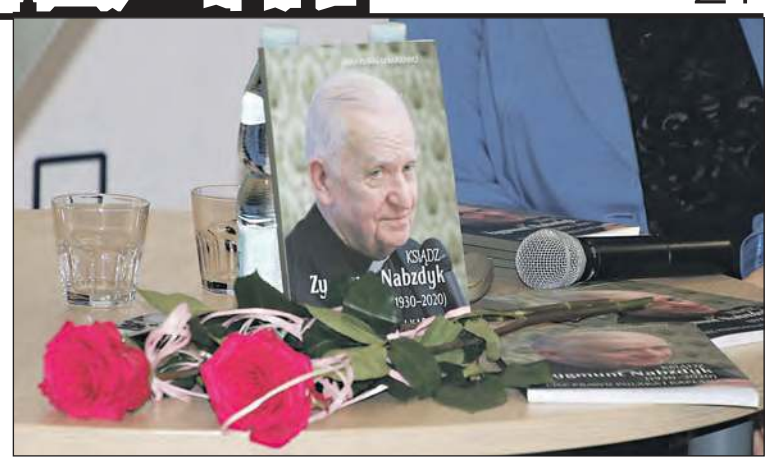

STANISŁAW WIERZGOŃ / STOWARZYSZENIE RODŁO OPOLE (3)

Książka prof. Anny Pobóg-Lenartowicz „Ksiądz Zygmunt Nabzdyk (1930-2020). Pięć Prawd Polaka i kapłana”

W SKRÓCIE

WYDARZY SIĘ W EUROREGIONIE

14 stycznia (środa)

Warsztaty pisania jaj wielkanocnych w Korfantowie. Zajęcia odbywają w każdą środę, od 14 stycznia do 25 lutego w Domu Kultury w Korfantowie, od godz. 16.00. Wstęp wolny, każdy uczestnik przynosi białe, ugotowane jajka lub wydmuszki. Warsztaty zakończy udział w Wojewódzkim Konkursie Plastyki Obrzędowej „Opolskie Kroszonki i Pisanki”. Informacje tel.: 77 43 43 654.

15 stycznia (czwartek)

Franz Kafka i Jeseníki. Prelekcję na temat życia pisarza w kontekście regionu zaprezentuje Pavel Žurek. Sala kina w Zlatých Horách, godz. 17.00.

16 stycznia (piątek)

Klub Dobrego Filmu w Walcach. Włoski dramat „**Droga do Vermiglio**”. Sala widowiskowa Centrum Kultury i Czytelnictwa w Walcach, godz. 19.00. Bilety 12 zł. Tel.: 77 466 01 13.

Wernisaż wystawy fotografii „Inspiracje Chełmońskim”. Autorzy zdjęć: Robert Kędra, Marcin Michalski, Waldemar Szczepański, Władysław Lech Warmuzek. Galeria na Poddaszu w Prudnickim Ośrodku Kultury, godz. 18.00.



czytaj na str. 22

STOWARZYSZENIE RODŁO OPOLE

Ksiądz Zygmunt Nabzdyk

Stowarzyszenie RODŁO Opole, Oddział Regionalny PTTK Śląska Opolskiego, Opolski Klub Krajoznawców oraz Instytut Historii, Uniwersytet Opolski zaprosili 5 stycznia na wyjątkowe spotkanie z prof. dr hab. Anną Pobóg-Lenartowicz, która wygłosiła wykład pt. „Ksiądz Zygmunt Nabzdyk (1930-2020). Pięć Prawd Polaka i kapłana”. Spotkanie odbyło się w Centrum Dialogu Obywatelskiego w Opolu.

Grzegorz WEIGT

Spotkanie z początku stycznia było związane z promocją książki prof. Anny Pobóg-Lenartowicz „Ksiądz Zygmunt Nabzdyk (1930–2020). Pięć Prawd Polaka i kapłana”. Książka została wydana nakładem Klubu Inteligencji Katolickiej w Opolu. Dla nas to również ważna publikacja, bo zmarły pięć lat temu kapłan związany był z Prudnikiem.

Ks. dr Zygmunt Nabzdyk urodził się 10 sierpnia 1930 roku w Bielszowicach (koło Katowic) w rodzinie Stanisława i Walerii zd. Augustyn. Po zakończeniu wojny w 1945 r. uczył się w Państwowym Gimnazjum w Nowej Wsi (pow. Katowice), a od sierpnia 1945 r. w Prudniku, gdzie zamieszkał z całą rodziną. Maturę zdał w Liceum Ogólnokształcącym w Prudniku w 1949 roku. Po maturze wstąpił do Wyższego Seminarium Duchownego Śląska Opolskiego w Opolu-Nysie.

Święcenia kapłańskie przyjął 20 czerwca 1954 roku w katedrze opolskiej z rąk ordynariusza częstochowskiego Zdzisława Golińskiego. Został wikariuszem w parafii św. Barbary w Bytomiu (1954–1957). Następnie został mianowany prefektem w Wyższym Seminarium Duchownym Śląska Opolskiego w Nysie-Opolu (1957-1959), a w latach 1959–1977 seminaryjnym ojcem duchownym. W latach 1977-1983 pełnił funkcję dyrektora Domu Studiów w Opolu. Od 1977 do 1994 roku był także wykładowcą Wyższego Seminarium Duchownego Śląska Opolskiego w Nysie, a w latach 1977-2008 diecezjalnym ojcem duchownym. W latach 1989-2008 pracował jako sędzia w Sądzie Diecezji Opolskiej.

W 1979 roku uzyskał stopień naukowy licencjata teologii na Akademickim Studium Teologii Katolickiej w Warszawie. Praca licencjacka „Motywacje teologiczne i postawy optymalne modlitwy według Soboru Watykańskiego II”. W 1989 roku uzyskał stopień doktora teologii na Papieskim Wydziale Teologicznym we Wrocławiu na podstawie pracy „Modlitwa błagalna jako kształt wiary chrześcijańskiej



Styczniowe spotkanie w Centrum Dialogu Obywatelskiego w Opolu



Prof. Anna Pobóg-Lenartowicz oraz Alicja Nabzdyk-Kaczmarek

w świetle współczesnej teologii katolickiej”. Od 1987 do 2010 roku był członkiem Diecezjalnej Rady Kapłańskiej. W latach 1988-2008 był duszpasterzem inteligencji i zarazem opiekunem Klubów Inteligencji Katolickiej. W ramach diecezji pełnił również funkcje referenta ds. powołań, był członkiem Diecezjalnej Komisji Liturgicznej, Komisji ds. Konserwacji Zabytków i Budownictwa Sakralnego i Diecezjalnej Rady Duszpasterskiej. Przez wiele lat przewodził Unii Apostolskiej Kleru w diecezji opolskiej – stowarzyszeniu dla duchownych diecezjalnych, którzy zobowiązują się, wzajemnie się wspierając, realizować w pełni życie według Ducha, poprzez pełnienie posługiwania. Był także promotorem sprawiedliwości w etapie diecezjalnym procesu beatyfikacyjnego Marii Luizy Merkert i Franciszki Werner. W 1981 r. otrzymał tytuł honorowy kapelana Jego Świątobliwości.

W 2008 roku przeszedł na emeryturę. Zmarł w niedzielę 22 listopada 2020 roku, w wieku 90 lat.

5 stycznia w Centrum Dialogu Obywatelskiego w Opolu spotkali się miłośnicy historii lokalnej. Obecna była autorka książki prof. Anna Pobóg-Lenartowicz oraz Alicja Nabzdyk-Kaczmarek, która spotkanie poprowadziła. Anna Pobóg-Lenartowicz, profesor historii specjalizująca się w historii średniowiecza, archiwistyce, historii Śląska, historii kobiet, popularyzatorka nauki, nauczycielka akademicka.

Wyjątkowe spotkanie autorskie było wieczorem pełnym refleksji, inspirujących treści, odniesień do historii, tożsamości oraz dziedzictwa Śląska. Po wykładzie nie zabrakło dyskusji z aktywnym udziałem publiczności.

Po spotkaniu, siostra księdza Zygmunta Nabzdyka, Alicja Nabzdyk-Kaczmarek mówiła: - To dla mnie książka bardzo emocjonalna. Dla mnie przede wszystkim emocjonalne, to co było związane z historią, przy pomocy mojej oczywiście, jeżeli chodzi o fakty, zadbała pani profesor Pobóg-Lenartowicz. Ona to bardzo pięknie przedstawiła. Między mną a moim bratem, któremu poświęcona jest książka, jest duża różnica wieku. Wtedy, kiedy ja dorastałam, to jego już nie było w domu.

Z kolei autorka książki prof. Anna Pobóg-Lenartowicz dodawała: - To nie była łatwa praca. Mówiąc sobie szczerze, to jest jedna z tych książek, nad którą się najbardziej napracowałam. Podstawową trudnością, zwłaszcza na początku, było to, że ja osobiście nie znałam księdza Zygmunta Nabzdyka. Oczywiście, jako historyk możemy pisać o wszystkich. Ja sama zajmuję się średniowieczem, piszę o ludziach, których też nie znałam i którzy już dawno nie żyją. Natomiast tu miałam świadomość, że ksiądz Nabzdyk żył bardzo długo, pochodził z bardzo znanej rodziny. Cały czas są osoby, które go pamiętają.

Zadowolenia z realizacji tego przedsięwzięcia nie kryła prezes Stowarzyszenia Rodło Opole Katarzyna Mazur-Kulesza: - Pani profesor od jakiegoś czasu zbierała materiały dotyczące bardzo ważnej postaci dla regionu, ks. dr Zygmunta Nabzdyka. Klub Inteligencji Katolickiej motywował panią profesor, aby książka się ukazała i wspólnymi siłami udało się wydać książkę i dzisiaj odbywa się spotkanie autorskie.

Jako prudniczanie cieszymy się z wydania tej ważnej publikacji. Książka jest dostępna w Księgarni Świętego Krzyża w Opolu. Więcej informacji i zdjęć na profilu fb Stowarzyszenia Rodło Opole. Stowarzyszenie przypomina tam również postać Walerii Nabzdyk z domu Augustyn (ur. 26 września 1901 w Grabinie, zm. 5 lipca 1999 roku w Prudniku). ■

eprasa.pl 07fb73aedd

W SKRÓCIE

ciąg dalszy ze str. 21

17 stycznia (sobota)

KGW „Sudety", sołtys Moszczanki wraz z Radą Sołecką, Koło Emerytów w Moszczance oraz proboszcz parafii pw. Podwyższenia Krzyża Świętego zapraszają na **Noworoczne spotkanie opłatkowe**. Wpisowe 10 zł; zimna płyta, barszcz z uszkami, kawa, napoje, pyszne domowe ciasto, muzyka. **Wiejski Dom Kultury w Moszczance**, godz. 17.00. Zapisy: Stanisława Różycka, tel. 884 092 147, Joanna Czochara, tel. 530 673 839.

18 stycznia (niedziela)

Koncert noworoczny Agnieszka Hekiert Trio. Najpiękniejsze utwory świąteczne w eleganckich, jazzowych aranżacjach. Wystąpią: Agnieszka Hekiert (śpiew), Andrzej Gondek (gitara), Wojciech Pulcyn (kontrabas). Sala widowiskowa kina „Diana" w Prudniku, godz. 18.00. Bezpłatne wejściówki do odebrania w biurze POK i kasie kina.

XIX motocyklowe kolędowanie - prudniccy motocykliści zapraszają na wspólne kolędowanie do Franciszkanów w Sanktuarium św. Józefa. Podczas kolędowania przy żłóbku wystąpią dzieci ze Specjalnego Ośrodka Szkolno-Wychowawczego w Prudniku. Organizatorzy zapraszają na kawę, herbatę franciszkańską i ciasto przy ognisku. Prudnik-Las, godz. 14.00.

Koncert Noworoczny w wykonaniu Bialskiej Orkiestry Dętej i Andrei Rischki. Dyryguje Andrzej Weinkopf, prowadzenie Dominika Basek. **Dom Restauracyjny Hupka w Solcu**, godz. 14.30. Wejściówki 30 zł do nabycia w Domu Katolickim w Białej.

Giełda Staroci w Pałacu Rozkochów (kontynuacja organizowanej od lat giełdy w Głogówku; w Rozkochowie w każdą trzecią niedzielę miesiąca). Giełda w godz. 10.00-14.00. Kawiarenka Art Cafe i foodtruck - pizza Da Stefano. Kontakt do organizaotra, tel.: 791 984 188, 730 390 134, 505 185 875.

Jubileuszowy X Wieczór kolędowy w kościele Nawiedzenia NMP w Łączniku. Wystąpią: chór św. Jadwigi z Radoszowy i chór św. Walentego z Łącznika oraz inni zaproszeni wykonawcy. Godz. 15.00.

czytaj na str. 24

PARAFIA ŚW. MICHAŁA ARCHANIOŁA W PRUDNIKU

Czas kolędowego świętowania





MAŁGORZATA WEIGT (2)

W tym czasie, w wiekszości kościołów ziemi prudnckiej odbywają się koncerty kolędowe. Także w niedzielę 4 stycznia z kolędami wystąpił w kościele parafialnym pw. św. Michała Archanioła w Prudniku chór parafialny. Zespół poprowadził prudnicki muzyk Kacper Haczkiewicz.

W GŁUCHOŁAZACH

Lubię wracać do tych lat



APK EVENT PHOTOGRAPHY

10 stycznia w Centrum Kultury w Głuchołazach odbył się Koncert Noworoczny pt. „Lubię wracać do tych lat" w wykonaniu Bialskiej Orkiestry Dętej

Bialska Orkiestra Dęta / Blasorchester Zülz w styczniu występuje w wielu miejscach. Noworoczne koncerty orkiestry cieszą się w regionie wielkim powodzeniem od lat. Koncert ma długą tradycję i zawsze zaskakuje niespodziankami oraz świetnymi występami uznanych artystów.

Z orkiestrą wystąpiła Andrea Rischka (śpiew). Bialską Orkiestrą Dętą dyrygował - jak zawsze niezastąpiony - Andrzej Weinkopf. Koncert prowadziła Dominika Bassek. Licznie zgromadzoną publiczność przywitał dyrektor Centrum Kultury Tomasz Kanas. Zespół: Mateusz Dźwigała, Natalia Rygiel i Jarosław Bielecki z ATJ Group zajął się realizacją dźwięku. Światło sceniczne: Tomasz Rakoczy. ■

Andrea Rischka i Bialska Orkiestra Dęta pod batutą Andrzeja Weinkopfa w Centrum Kultury w Głuchołazach

CENTRUM KULTURY W GŁUCHOŁAZACH

Muzyczne życzenia

Na Święta Bożego Narodzenia i nadchodzący Nowy Rok Centrum Kultury w Głuchołazach złożyło życzenia: wszystkim spełnienia marzeń, dobrej energii i mnóstwa artystycznych inspiracji! Nie byłoby w tym nic interesującego, gdyby nie fakt, że są to piękne życzenia muzyczne. W świątecznych utworach występują wokalistki Dziecięcego Studia Piosenki pod kierunkiem instruktora Alicji Główki i Młodzieżowego Studia Piosenki pod kierunkiem instruktora Pauliny Balcarczyk. Nagrań dokonano w Studiu Nagrań Centrum Kultury w Głuchołazach. Realizacja, miks, mastering, video: Paulina Balcarczyk, instruktor zajęć wokalnych Centrum Kultury.

Na muzycznych klipach (na profilu fb CK w Głuchołazach) możemy wciąż posłuchać i zobaczyć: Ninę Kołomańską, Antoninę Wolak („Choinka piękna jak las"), Amelię Żebrowską, Melanie Żebrowską („W drodze do stajenki"), Alicję Muszyńską („Choinkowe święta"), Antoninę Mikłasz, Anielę Boguszewską („Gdzie tak gnacie pastuszkowie"), Katarzynę Iwańską („Skrzypi wóz"), Nicole Battel („Winter Wonderland"), Maję Szpak („Nowy Rok, hop!"). ■



CENTRUM KULTURY W GŁUCHOŁAZACH

Nicole Battel w zimowej piosence „Winter Wonderland"

eprasa.pl 07fb73aedd

XXI PARAFIALNE JASEŁKA W KOŚCIELE MIŁOSIERDZIA BOŻEGO W PRUDNIKU

Opowieść o narodzeniu Zbawiciela

W uroczysty dzień Bożego Narodzenia, 25 grudnia w kościele parafii Miłosierdzia Bożego w Prudniku odbyły się XXI Parafialne Jasełka. Klasyczna forma jasełek jest bardzo często wykorzystywana w tym czasie, z jednej strony, żeby przybliżyć w przystępny sposób historię związaną z narodzeniem Jezusa, z drugiej żeby przekazać poważniejszą naukę.

Grzegorz WEIGT

Często też jasełka są formą zabawy. Zwłaszcza przy zaangażowaniu dużych grup amatorskich zespołów, zwołanych tylko na tę okoliczność.

W parafii Miłosierdzia Bożego co roku, tradycyjnie w przedstawienie świąteczne angażuje się bardzo wielu mieszkańców osiedla, przede wszystkim dzieci i młodzieży. Jest dużo humoru, trochę refleksji i zadumy. Przede wszystkim integruje się lokalna społeczność. Jasełka, do których przygotowania rozpoczynają się parę miesięcy wcześniej, prezentowane w pierwszy dzień świąt, często są później jeszcze powtarzane (w tym roku tak było na Trzech Króli 6 stycznia).

Na jasełka zaprosili: proboszcz parafii Miłosierdzia Bożego ks. Piotr Sznura i pani Martyna - reżyser jasełek, osoba przygotowująca wydarzenie od początku, więc już dwadzieścia lat! Ks. Sznura mówił na zakończenie spotkania: - Uczciliśmy Jezusa Chrystusa, który stał się człowiekiem, aby nas wszystkich odkupić. Dzisiaj, dzięki tej pięknej grupie dzieci i młodzieży udało nam się tę prawdę po raz kolejny w formie jasełek przedstawić. Gorące brawa dla wszystkich uczestników. Nie byłoby tych jasełek, gdyby nie pani Martyna, po raz dwudziesty pierwszy. Bardzo gorąco dziękuję rodzicom, bo to rodzice motywowali dzieci i młodzież i przygotowali piękne stroje i wszystko zrobili super. Nie poszczędzimy braw naszym dwóm wielbłądom. Dziękujemy tym, którzy przygotowali scenografię i całe zaplecze, dziękuję ks. Rafałowi, który pomógł nam dzisiaj zorganizować całe przedsięwzięcie. I bardzo gorąco dziękuję wam, którzy dzisiaj przyszliście, aby razem z nami cieszyć się tym pięknym wydarzeniem.

W parafii Miłosierdzia Bożego jasełka to rozbudowany spektakl, w którym występuje kilkadziesiąt osób, a opowieść dzieli się na kilka scen, których bohaterowie przeżywają swoje przygody. Inne problemy przeżywają Aniołki, inne Diablice, jeszcze inne Pastuszkowie. Swoje miejsce miał król Herod i Trzej Królowie (w towarzystwie niezwykłych wielbłądów), a przede wszystkim Święta Rodzina. Dużo jest przy tym muzyki, piosenki, kolędy. ■







Sceny i postaci z XXI Parafialnych Jasełek w kościele Miłosierdzia Bożego w Prudniku, 25 grudnia 2025 roku.



GRZEGORZ WEIGT (10)













eprasa.pl 07fb73aedd

W SKRÓCIE

ciąg dalszy ze str. 22

Wspólne kolędowanie w Ligocie Bialskiej. W kościele pw. św. Stanisława Biskupa i Męczennika w Ligocie Bialskiej z mieszkańcami wystąpią także: zespół The Best i schola Iskierki. Początek o godz. 14.30.

20 stycznia (wtorek)

Wernisaż wystawy fotografii „Velká voda" (Wielka woda). Zdjęcia autorstwa reżysera i scenarzysty Ivana Fíla. Wystawa pod patronatem senatora CZ Stanislava Balíka. Galeria Zlatá 92 w Zlatych Horach, godz. 17.00.

Głogówecki Klub Dobrego Filmu. Włoski dramat **„Droga do Vermiglio"**. Sala widowiskowa Centrum Kultury w Głogówku, godz. 19.00. Bilety 12 zł. Tel.: 77 406 91 40.

Koncert gitarowy w Karniowie. Muzyka Jiří Meca. Wstęp 260 koron. Sala koncertowa Ducha Świętego, godz. 19.00.

Spotkanie wolontariuszy Wielkiej Orkiestry Świątecznej Pomocy. Prudnicki Ośrodek Kultury, godz. 13.00.

21-22 stycznia (środa-czwartek)

DZIEŃ BABCI
DZIEŃ DZIADKA

21 stycznia (środa)

Dzień Babci i Dziadka w Prudnickim Ośrodku Kultury. Sala reprezentacyjna POK, godz. 17.00.

22 stycznia (czwartek)

Noworoczne Spotkanie Seniorów w Białej. Biesiada przy kawie, domowym cieście z zespołem Kafliki, tradycyjne losowanie nagród krzyżówki świątecznej w „Panoramie Bialskiej". Sala widowiskowa Urzędu Miejskiego w Białej, godz. 17.00.

Spotkanie opłatkowe ludzi kultury: twórców i animatorów kultury, ludzi sztuki, muzyki, związanych ze środowiskiem literackim, przedstawicieli mediów. Sala reprezentacyjna Prudnickiego Ośrodka Kultury, godz. 18.00. Wieczór uświetni **koncert Piotra Resteckiego** - wirtuoza gitary fingerstyle, multiinstrumentalisty i finalisty pierwszej edycji programu Must Be The Music. POK, godz. 19.00. ■

ROZMYŚLANIA NA NOWY ROK

Dokąd zmierza miłość?

Dzisiaj wszystko robi się inaczej. Młodzi ludzie w związkach charakteryzują się zaborczością, brakiem ufności, podejrzliwością i brakiem empatii, problemem jest zazdrość.

Bożena TOKAR-MATKOWSKA

Świat się zmienia i to bardzo. Dobrze jest gdy z pewnymi sprawami jesteśmy na bieżąco. Kiedyś rodzice martwili się, że ich dzieci za wcześnie się zakochują. Obecnie są przerażeni, że robią to za późno. A dzisiaj wszystko robi się inaczej. Można czasem mocno się zdziwić.

Młodzi piszą do siebie, sms-ują, czatują. Mają lęk przed romantycznym kontaktem twarzą w twarz. Długo dojrzewają, by się prawdziwie zakochać. Jeśli już odważą się to uczynić, chorobliwie boją się zdrady, dręczą ich lęki, a zazdrość w nowoczesnym związku jest dzisiaj prawdziwym problemem. Z tego powodu młodzi ludzie charakteryzują się zaborczością, brakiem ufności, podejrzliwością i brakiem empatii. Kontrolują finanse domowe bez dyskusji, naciskają na czynności, które nie są komfortowe dla partnera, zastraszają się przez groźne spojrzenia lub działania. Gdy jedna ze stron próbuje zdobyć władzę i kontrolę na wiele różnych sposobów i w różnych momentach, robi się groźnie i niemiło.

Dawniej młodzi ludzie udowadniali swoją miłość po prostu kochając się, bez względu na przeróżne trudności. Nie było takich problemów. A dzisiaj modne zrobiły się testy wierności. Z jednej strony jest to narzędzie detektywistyczne i laboratoryjne, które dostarcza dowody np. zdrady, by użyć je w sądzie rozwodowym, a z drugiej strony to profesjonalna usługa angażująca kusicieli, by sprawdzić zamiary partnera czy partnerki. Skąd się to bierze? Pewnie obserwacje nietypowych zachowań, takich jak pilnowanie telefonu, bądź nagła zmiana wyglądu, czy nieznane wydatki, sugerują niewierność. Zaufanie wtedy wystawione jest na próbę.

Obecnie test wierności ma potwierdzić lojalność partnera bądź partnerki. Tylko powiedzmy sobie szczerze, według mnie, jest to przykład naruszenia prywatności i manipulacji. A jak to wygląda w praktyce? Dzisiaj ludzie żądają potwierdzenia stanu faktycznego swoich związków. Powszechna jest moda na inwigilowanie, sprawdzanie, a być może dla niektórych, to tylko ciekawa rozrywka.

Wygląda to mniej więcej tak. Jest sobie figurant – to osoba poddawana testom oraz przydzielona mu agentka – osoba przystosowana do rozszyfrowania zamiarów figuranta. Dzieje się to jak w filmie. Na początku tworzy się rys psychologiczny figuranta, a potem zupełnie naturalnie, bez żadnych podejrzeń, wkłada się do jego otoczenia osobę, z którą nawiązuje się silną relację, przyjaźń. Testerem może być kolega z siłowni, albo testerką znajoma z poczekalni u fryzjera. Zdarza się, że ta przyjaźń trwa czasem pół roku by osiągnąć sukces, zaufanie badanej osoby. We właściwym czasie można stopniowo wydobyć z badanej osoby informacje, na których zależy zleceniodawcy. Można wręcz wniknąć w myśli i zamierzenia, poznać pomysły na przyszłość, bo taka osaczona osoba zwierza się i nie ma pojęcia, że zaprzyjaźniona testerka bezczelnie, za pobrane wcześniej pieniądze, perfidnie to wykorzysta. Zdarza się, że takie zlecenia są też z otoczenia pary, np. rodzice z jednej lub z drugiej strony, chcą sprawdzić myśli nowej osoby wchodzącej do rodziny. Kwoty za takie usługi są bardzo wysokie, oblicza się je w dziesiątkach tysięcy. Jeśli ma się świadomość, że tak dzisiaj partnerzy czy rodzina postępują, to można się mocno wystraszyć i trzeba być tu bardzo ostrożnym.

Dawniej mówiono tak. Rodziny się nie wybiera, ale partnera na przyszłość tak. Zrób to najlepiej



RYS. GRZEGORZ WEIGT

jak potrafisz. Musisz w jego miłość uwierzyć, bo bez tego jest trudno i źle. Słowa są proste, jednak prawdziwe. Wiara czyni cuda i pokona każde zło. Dobrze jest sobie od czasu do czasu takie ludzkie sprawy wyłożyć i poprzypominać co jest dobre, a co złe. Lepiej nie pchać się w zło, bo ono szkodzi każdemu jednakowo i później z ludzi jeszcze drwi. ■

MUZEUM ZIEMI PRUDNICKIEJ ZAPRASZA

Konferencja naukowa

W piątek 16 stycznia Muzeum Ziemi Prudnickiej zaprasza do Centrum Tradycji Tkackich (ul. Królowej Jadwigi 23) na konferencję naukową „Praktyka metodologii źródeł pisanych w badaniach historycznych".

Spotkanie będzie okazją do refleksji nad metodologią pracy z różnorodnymi typami źródeł - od egodokumentów, przez kroniki i księgi statystyczne, po prasę i biografistykę - oraz do wymiany doświadczeń badawczych w gronie historyków i badaczy dziejów najnowszych. Konferencja odbędzie się w godz. 10.00-15.00. W programie konferencji:

- Marcin Husak (Prudnik | Muzeum Ziemi Prudnickiej; Opole | Uniwersytet Opolski)
- Getto w Prądniku (1945-1946) w perspektywie pamiętnika Antoniego Błaszczyńskiego (1886-1964) i kroniki parafialnej Franza Pietscha (1894-1954).

- Katarzyna Krupa (Opole | Instytut Pamięci Narodowej; Uniwersytet Opolski)
- Problematyka egodokumentów na przykładzie samoświadectw polskich więźniarek niemieckich obozów koncentracyjnych.

- Joanna Siek (Opole | Instytut Śląski; Uniwersytet Opolski)
- Społeczność szkolna Gimnazjum Miejskiego w Opolu w ujęciu statystycznym na podstawie księgi „Nomina Studiosorum Opoliensium 1776-1823".

- Krzysztof Stecki (Opole | Instytut Śląski; Uniwersytet Opolski)
- Krytyka źródła prasowego na przykładzie gazety Armii Renu „Cologne Post".

- Kamil Surmiak (Opole | Uniwersytet Opolski)
- Między fascynacją a krytyką źródeł - obiektywizm w metodzie biograficznej.



Komitet naukowy i organizacyjny konferencji:
❍ prof. dr hab. Anna Pobóg-Lenartowicz (przewodnicząca),
❍ dr hab. Mariusz Patelski, prof. UO,
❍ dr hab. Tomasz Ciesielski, prof. UO,
❍ Marcin Husak, Katarzyna Krupa, Kamil Surmiak.

Organizatorzy:
❍ Muzeum Ziemi Prudnickiej,
❍ Instytut Historii | Uniwersytet Opolski,
❍ Instytut Śląski. ■

ŻARTY

Dżok

Ile razy mam cię prosić, żebyś mi oddał pożyczone pieniądze?
- A przypomnij sobie, ile razy cię prosiłem, żebyś mi je pożyczył?

Ulekarza:
- Być może na pana chorobę wpływ ma wypijany alkohol. Niech pan pije połowę tego co teraz i zobaczymy czy będzie lepiej...
- To może będę pił dwa razy tyle co teraz i zobaczymy czy będzie gorzej?

Wstawaj! Do szkoły!
- Ale mnie tam nienawidzą...
- To po co tyle zadajesz?!

Po powrocie z kosmosu Neil Amstrong wszedł do siedziby NASA i rzekł:
- Nigdy nie dotarłbym na Księżyc bez pomocy państwa, wspaniałych naukowców Ameryki! Odśpiewajmy teraz razem nasz piękny hymn państwowy.
Sala wypełniła się śpiewem: „Deutschland, Deutschland, über alles...". ■

eprasa.pl 07fb73aedd



Sport

SPORTOWY TYDZIEŃ NA ZIEMI PRUDNICKIEJ sport@tygodnikprudnicki.pl

DERBY GRODU WOKA – STARCIE REWANŻOWE

Smyk Prudnik
Pogoń Prudnik

21 stycznia (środa), godz. 18.30, hala „Sójka"

ŁUCZNICTWO

Wybór padł na Ukraińca

Zarząd Polskiego Związku Łuczniczego, którego członkiem jest prudniczanka Renata Szkolnicka, informuje, że z dniem 1 stycznia funkcję trenera kadry narodowej seniorów objął Serhiey Antonov

Ukrainiec w przeszłości (2018 – 2019) był już szkoleniowcem polskich łuczników. Pełnił też obowiązki trenera reprezentacji Ukrainy (2016-2017, 2022-2025).

– Powrót trenera Antonova do pracy w Polsce to ważny krok dla kadry narodowej, nie tylko seniorów, ale także młodszych zawodników, ponieważ trener będzie odpowiadał również za szkolenie juniorskie w polskich łukach. Doświadczenie trenerskie oraz wcześniejsza znajomość polskiego systemu szkolenia jest ważnym atutem w realizacji celów sportowych PZŁucz – podkreśla Dawid Michalski, prezes Polskiego Związku Łuczniczego.

Serhiey Antonov w minionym tygodniu wziął udział w pierwszej konsultacji szkoleniowej kadry narodowej seniorów w Cetniewie. Jeszcze w styczniu spotka się z trenerami kadrowiczów.

– Cieszę się z ponownej możliwości pracy w Polsce oraz zaufania, jakim obdarzył mnie Polski Związek Łuczniczy. Moim celem jest stabilna, konsekwentna praca z kadrą narodową oraz przygotowanie zawodników do rywalizacji na najwyższym poziomie międzynarodowym – powiedział trener reprezentacji Serhiey Antonov.


ARCHERY.PL

Serhiey Antonov

W przeszłości trenerem kadry narodowej był nawet Koreańczyk Woongki Baek, pod wodzą którego drużyna Korei zdobyła cztery złote i jeden srebrny medal igrzysk olimpijskich, a do tego pięć krążków mistrzostw świata. Z Polską Azjata nie osiągnął nic, podobnie jak Antonov i wielu innych trenerów. Biało-czerwoni po raz ostatni wystrzelali medal IO w 1996 roku (Atlanta) za sprawą drużyny w składzie: Iwona Dzięcioł, Katarzyna Klata i Joanna Nowicka. Wcześniej, w... 1972 roku na podium (Monachium) stanęła Irena Szydłowska. Prudniccy kibice wspominają natomiast legendarną Jadwigę Szoszler-Wilejto, czołową łuczniczkę globu lat siedemdziesiątych, mistrzynię i rekordzistkę świata i Europy, olimpijkę z Monachium (1972), Montrealu (1976) i Moskwy (1980), późniejszą trenerkę Obuwnika i reprezentacji Polski. Nie prędko w grodzie Woka doczekamy się sportowca tej klasy. (ws) ■

PIŁKA NOŻNA

Realizacja sportowych marzeń


APN GŁOGÓWEK

Aleksander Lichoń

Aleksander Lichoń (rocznik 2013, APN Głogówek) otrzymał powołanie na Zimową Akademię Młodych Orłów

To dla nas wyjątkowy moment oraz potwierdzenie, że codzienna praca, konsekwencja i zaangażowanie przynoszą realne efekty – podkreślają klubowi działacze. – To nie tylko wielkie wyróżnienie dla samego zawodnika, ale również dla całej akademii, kadry trenerskiej oraz wszystkich osób wspierających rozwój młodych talentów. Aleksander swoją postawą na treningach i meczach, determinacją oraz pasją do piłki nożnej udowadnia, że ciężka praca i wiara w swoje możliwości prowadzą do realizacji sportowych marzeń. Jesteśmy niezwykle dumni, że możemy obserwować jego rozwój i towarzyszyć mu na tej sportowej drodze. Gratulujemy Aleksandrowi, jego trenerom oraz rodzicom, dziękując jednocześnie za zaufanie i codzienne wsparcie.

ZAMO 2026 odbędzie się dniach 1-5 lutego w Wałbrzychu. Z województwa powołany został jeszcze tylko jeden zawodnik – Jakub Juszczak z Odry Opole. (ws) ■

KOSZYKÓWKA

Wykonują świetną robotę

Rok 2025, a w szczególności jego drugą połowę możemy zaliczyć do bardzo udanych – radują się działacze Chrobrego Głuchołazy. – Seniorki na półmetku zajmują drugie miejsce w tabeli 2. ligi, z sześcioma zwycięstwami i jedną porażką. Juniorki starsze (U19) zakończyły rozgrywki w lidze śląsko-opolskiej na drugim miejscu. Ten wynik daje drużynie awans do rozgrywek ogólnopolskich, które będą odbywać się systemem turniejowym. Ćwierćfinały MP zostaną rozegrane w dniach 23-25 stycznia. Drużyny młodzieżowe są w trakcie rozgrywek ligowych.

Trenerem Chrobrego jest prudniczanin Tadeusz Widziszowski, a w kadrach zespołów nie brakuje zawodniczek z Prudnika, z Bianką Michalak i Zuzanną Jankowską na czele. (ws) ■


CHROBRY GŁUCHOŁAZY

Seniorki Chrobrego

2. LIGA KOSZYKARZY, GR. D

18. KOLEJKA: Wiara Lecha - Sudety 77:64, SKM - Śląsk II 81:61, Team-Plast - Pogoń 77:70 (18:18, 26:17, 17:22, 16:13; Jakubiak, Kowalczyk 9, Mordzak 14, Nowakowski 9, Rychlik 4, P. Garwol 20, M. Garwol 2, Nowicki 12), Gimbasket - Twierdza 69:85, Kangoo - WKK II 61:95, Maximus - Turów 70:87, Smyk - Pyra (14.01), Basket II - Kosz (25.03).

1. Turów Zgorzelec	18	35	+711
2. Twierdza Kłodzko	19	31	+25
3. Pogoń Prudnik	**17**	**31**	**+297**
4. Kosz Pleszew	17	29	+122
5. Maximus Kąty Wroc.	17	28	+114
6. Kangoo Gorzów Wlkp.	18	28	-9
7. WKK II Wrocław	16	27	+147
8. Basket II Poznań	17	26	+67
9. Team-Plast Oleśnica	17	25	+23
10. Śląsk II Wrocław	17	25	-37
11. Smyk Prudnik	**17**	**22**	**-155**
12. Sudety Jelenia G.	17	22	-195
13. Pyra Poznań	15	21	-15
14. SKM Zielona G.	16	21	-95
15. Wiara Lecha Poznań	17	20	-182
16. Gimbasket Wrocław	17	17	-818

eprasa.pl 07fb73aedd

PIŁKA NOŻNA – 4. LIGA

Drużynowe występy w liczbach

Korzystając z zimowej przerwy sezonu 2025/2026 sprawdziliśmy jak w rundzie jesiennej radzili sobie nasi czwartoligowcy. A jak już sprawdziliśmy, to też zebraliśmy w całość i z przyjemnością prezentujemy statystyki pierwszej części sezonu. Na pierwszy ogień wybraliśmy statystyki drużynowe.

NAJWIĘCEJ PUNKTÓW

34 – Ruch Zdzieszowice
32 – Stal Brzeg
30 – Małapanew Ozimek
24 – LZS Domaszkowice
22 – Odra II Opole, Start Namysłów
20 – **LZS Walce**
16 – Polonia Karłowice
13 – **Fortuna Głogówek**, Śląsk Łubniany, OKS Oras Olesno
11 – LZS Starościn
9 – Po-Ra-Wie Większyce
4 – Piast Strzelce Opolskie

NAJWIĘCEJ ZWYCIĘSTW

11 – Ruch Zdzieszowice
10 – Stal Brzeg, Małapanew Ozimek
7 – LZS Domaszkowice, Odra II Opole, Start Namysłów
6 – **LZS Walce**
5 – Polonia Karłowice
4 – **Fortuna Głogówek**, OKS Oras Olesno
3 – Śląsk Łubniany, LZS Starościn, Po-Ra-Wie Większyce
1 – Piast Strzelce Opolskie

NAJWIĘCEJ ZWYCIĘSTW U SIEBIE

6 – Ruch Zdzieszowice, Stal Brzeg, Małapanew Ozimek
5 – LZS Domaszkowice, Odra II Opole, Start Namysłów
4 – Polonia Karłowice
3 – **Fortuna Głogówek**
2 – Śląsk Łubniany, OKS Oras Olesno, Po-Ra-Wie Większyce
1 – **LZS Walce**, LZS Starościn, Piast Strzelce Opolskie

NAJWIĘCEJ ZWYCIĘSTW NA WYJEŹDZIE

5 – Ruch Zdzieszowice, **LZS Walce**
4 – Stal Brzeg, Małapanew Ozimek
2 – LZS Domaszkowice, Odra II Opole, Start Namysłów, OKS Oras Olesno, LZS Starościn
1 – Polonia Karłowice, **Fortuna Głogówek**, Śląsk Łubniany, Po-Ra-Wie Większyce
0 – Piast Strzelce Opolskie

NAJWIĘCEJ REMISÓW

4 – Śląsk Łubniany
3 – LZS Domaszkowice
2 – Stal Brzeg, **LZS Walce**, LZS Starościn
1 – Ruch Zdzieszowice, Odra II Opole, Start Namysłów, Polonia Karłowice, **Fortuna Głogówek,** OKS Oras Olesno, Piast Strzelce Opolskie

NAJWIĘCEJ PORAŻEK

11 – Piast Strzelce Opolskie
10 – Po-Ra-Wie Większyce
8 – **Fortuna Głogówek**, OKS Oras Olesno, LZS Starościn
7 – Polonia Karłowice
6 – Śląsk Łubniany
5 – Odra II Opole, Start Namysłów, **LZS Walce**
3 – Małapanew Ozimek, LZS Domaszkowice
1 – Ruch Zdzieszowice, Stal Brzeg

NAJWIĘCEJ PORAŻEK U SIEBIE

5 – **LZS Walce**, LZS Starościn
4 – OKS Oras Olesno, Po-Ra-Wie Większyce, Piast Strzelce Opolskie
2 – Start Namysłów, Polonia Karłowice, **Fortuna Głogówek**, Śląsk Łubniany
1 – Małapanew Ozimek, Odra II Opole
0 – Ruch Zdzieszowice, Stal Brzeg, LZS Domaszkowice

NAJWIĘCEJ PORAŻEK NA WYJEŹDZIE

7 – Piast Strzelce Opolskie
6 – **Fortuna Głogówek**, Po-Ra-Wie Większyce
5 – Polonia Karłowice
4 – Odra II Opole, Śląsk Łubniany, OKS Oras Olesno
3 – LZS Domaszkowice, Start Namysłów, LZS Starościn
2 – Małapanew Ozimek
1 – Ruch Zdzieszowice, Stal Brzeg

NAJWIĘCEJ ZWYCIĘSTW Z RZĘDU

6 – Ruch Zdzieszowice
5 – Małapanew Ozimek
3 – Stal Brzeg, LZS Domaszkowice, Śląsk Łubniany
2 – **Fortuna Głogówek**, Po-Ra-Wie Większyce, **LZS Walce**, Start Namysłów, Odra II Opole, OKS Oras Olesno
1 – Piast Strzelce Opolskie, Polonia Karłowice, LZS Starościn

NAJWIĘCEJ MECZÓW BEZ PORAŻKI Z RZĘDU

11 – Ruch Zdzieszowice
9 – Stal Brzeg
6 – LZS Domaszkowice
5 – Małapanew Ozimek
4 – Śląsk Łubniany
3 – Odra II Opole, **LZS Walce**
2 – OKS Oras Olesno, Start Namysłów, LZS Starościn, Po-Ra-Wie Większyce, Polonia Karłowice, **Fortuna Głogówek**
1 – Piast Strzelce Opolskie

NAJWIĘCEJ PORAŻEK Z RZĘDU

9 – Piast Strzelce Opolskie
7 – Po-Ra-Wie Większyce
5 – OKS Oras Olesno
4 – Śląsk Łubniany
3 – **Fortuna Głogówek**, Polonia Karłowice, LZS Starościn
2 – Start Namysłów, Odra II Opole
1 – Stal Brzeg, Małapanew Ozimek, LZS Domaszkowice, **LZS Walce**, Ruch Zdzieszowice

NAJWIĘCEJ ZDOBYTYCH BRAMEK

51 – Ruch Zdzieszowice
45 – Stal Brzeg
33 – Małapanew Ozimek
29 – Odra II Opole, Start Namysłów
24 – LZS Domaszkowice
23 – **LZS Walce**
20 – Śląsk Łubniany
18 – LZS Starościn
17 – Polonia Karłowice, **Fortuna Głogówek**, OKS Oras Olesno
11 – Po-Ra-Wie Większyce
9 – Piast Strzelce Opolskie

NAJWIĘCEJ STRACONYCH BRAMEK

42 – Piast Strzelce Opolskie
38 – OKS Oras Olesno
37 – Polonia Karłowice, Śląsk Łubniany
32 – Po-Ra-Wie Większyce
31 – LZS Starościn
25 – **Fortuna Głogówek**
21 – **LZS Walce**
18 – Start Namysłów
17 – Odra II Opole
16 – Małapanew Ozimek
14 – LZS Domaszkowice
9 – Ruch Zdzieszowice
6 – Stal Brzeg

BILANS BRAMKOWY

+42 – Ruch Zdzieszowice
+39 – Stal Brzeg
+17 – Małapanew Ozimek
+12 – Odra II Opole
+11 – Start Namysłów
+10 – LZS Domaszkowice
+2 – **LZS Walce**
-8 – **Fortuna Głogówek**
-13 – LZS Starościn
-17 – Śląsk Łubniany
-20 – Polonia Karłowice
-21 – OKS Oras Olesno, Po-Ra-Wie Większyce
-33 – Piast Strzelce Opolskie

NAJWIĘCEJ CZYSTYCH KONT

7 – Stal Brzeg
5 – Start Namysłów, Ruch Zdzieszowice, Małapanew Ozimek
4 – LZS Domaszkowice
3 – OKS Oras Olesno, Odra II Opole, **LZS Walce**, Polonia Karłowice, **Fortuna Głogówek**
1 – Piast Strzelce Opolskie, Śląsk Łubniany, Po-Ra-Wie Większyce
0 – LZS Starościn

NAJWIĘCEJ MECZÓW Z BRAMKĄ

13 – Ruch Zdzieszowice
12 – Stal Brzeg, Małapanew Ozimek, LZS Domaszkowice, **LZS Walce**
10 – **Fortuna Głogówek**, LZS Starościn, Śląsk Łubniany, Start Namysłów, Odra II Opole
7 – Polonia Karłowice, OKS Oras Olesno
6 – Po-Ra-Wie Większyce, Piast Strzelce Opolskie

NAJWIĘCEJ MECZÓW BEZ BRAMKI

7 – Po-Ra-Wie Większyce, Piast Strzelce Opolskie
6 – Polonia Karłowice, OKS Oras Olesno
3 – **Fortuna Głogówek**, LZS Starościn, Śląsk Łubniany, Start Namysłów, Odra II Opole
1 – Stal Brzeg, Małapanew Ozimek, LZS Domaszkowice, **LZS Walce**
0 – Ruch Zdzieszowice

NAJWIĘCEJ MECZÓW ZE STRACONĄ BRAMKĄ

13 – LZS Starościn
12 – Piast Strzelce Opolskie, Śląsk Łubniany, Po-Ra-Wie Większyce



LZS WALCE

Z dwóch naszych drużyn jesienią lepiej spisywał się LZS Walce

10 – OKS Oras Olesno, Odra II Opole, **LZS Walce**, Polonia Karłowice, **Fortuna Głogówek**
9 – LZS Domaszkowiceo
8 – Start Namysłów, Ruch Zdzieszowice, Małapanew Ozimek
6 – Stal Brzeg

ŚREDNIA ZDOBYTYCH BRAMEK NA MECZ

3,92 – Ruch Zdzieszowice
3,46 – Stal Brzeg
2,53 – Małapanew Ozimek
2,23 – Odra II Opole, Start Namysłów
1,84 – LZS Domaszkowice
1,76 – **LZS Walce**
1,53 – Śląsk Łubniany
1,38 – LZS Starościn
1,30 – Polonia Karłowice, **Fortuna Głogówek,** OKS Oras Olesno
0,84 – Po-Ra-Wie Większyce
0,69 – Piast Strzelce Opolskie

ŚREDNIA STRACONYCH BRAMEK NA MECZ

3,23 – Piast Strzelce Opolskie
2,92 – OKS Oras Olesno
2,84 – Polonia Karłowice, Śląsk Łubniany
2.46 – Po-Ra-Wie Większyce
2,38 – LZS Starościn
1,92 – **Fortuna Głogówek**
1,61 – **LZS Walce**
1,38 – Start Namysłów
1,30 – Odra II Opole
1,23 – Małapanew Ozimek
1,07 – LZS Domaszkowice
0,69 – Ruch Zdzieszowice
0,46 – Stal Brzeg

NAJWIĘCEJ ŻÓŁTYCH KARTEK

41 – Start Namysłów
38 – Małapanew Ozimek, LZS Starościn
36 – **Fortuna Głogówek**, LZS Domaszkowice
35 – OKS Oras Olesno
32 – Odra II Opole
31 – Śląsk Łubniany
30 – Stal Brzeg, Polonia Karłowice, Po-Ra-Wie Większyce
29 – Ruch Zdzieszowice
24 – **LZS Walce**
23 – Piast Strzelce Opolskie

NAJWIĘCEJ CZERWONYCH KARTEK

5 – Polonia Karłowice
3 – Start Namysłów
2 – LZS Starościn, Ruch Zdzieszowice
1 – Stal Brzeg, Po-Ra-Wie Większyce, Śląsk Łubniany, OKS Oras Olesno

NAJGORSZA DYSCYPLINA (ŻÓŁTE + CZERWONE KARTKI)

44 (41+3) – Start Namysłów
40 (38+2) – LZS Starościn
38 (38+0) – Małapanew Ozimek
36 (35+1) – OKS Oras Olesno
36 (36+0) – **Fortuna Głogówek**, LZS Domaszkowice
35 (30+5) – Polonia Karłowice
32 (31+1) – Śląsk Łubniany
32 (32+0) – Odra II Opole
31 (29+2) – Ruch Zdzieszowice
31 (30+1) – Stal Brzeg, Po-Ra-Wie Większyce
24 (24+0) – **LZS Walce**
23 (23+0) – Piast Strzelce Opolskie

TABELA PO RUNDZIE JESIENNEJ

1. Ruch Zdzieszowice	13	34	51:9
2. Stal Brzeg (s)	13	32	45:6
3. Małapanew Ozimek	13	30	33:16
4. LZS Domaszkowice (b)	13	24	24:14
5. Start Namysłów (b)	13	22	29:18
6. Odra II Opole	13	22	29:17
7. LZS Walce	**13**	**20**	**23:21**
8. Polonia Karłowice	13	16	17:37
9. Fortuna Głogówek	**13**	**13**	**17:25**
10. OKS Olesno (b)	13	13	17:38
11. Śląsk Łubniany	13	13	20:37
12. LZS Starościn	13	11	18:31
13. Porawie Większyce	13	9	11:32
14. Piast Strzelce Op.	13	4	9:42

LZS WALCE (6-2-5)

Odra II - Walce 0:2, Walce - Domaszkowice 1:2, Śląsk - Walce 2:2, Walce - Polonia 3:1, Porawie - Walce 0:2, Walce - Ruch 1:3, Piast - Walce 0:3, Fortuna - Walce 1:2, Walce - Stal 1:2, Starościn - Walce 2:3, Walce - Start 0:4, OKS - Walce 2:2, Walce - Małapanew 1:2.

FORTUNA GŁOGÓWEK (4-1-8)

Start - Fortuna 2:0, Fortuna - Porawie 1:0, OKS - Fortuna 0:2, Fortuna - Ruch 1:4, Małapanew - Fortuna 1:0, Fortuna - Piast 2:1, Odra II - Fortuna 4:1, Fortuna - Walce 1:2, Domaszkowice - Fortuna 1:0, Fortuna - Stal 1:0, Śląsk - Fortuna 3:2, Fortuna - GKS 3:3, Polonia - Fortuna 4:3.

Opracował: Jakub TRZASKA, OZPN

eprasa.pl 07fb73aedd

INFORMATOR

APTEKI

Dyżury w porze nocnej oraz w dni wolne od pracy pełni Apteka Optima w Prudniku.

Godziny pracy Apteki Optima:
- **poniedziałek-piątek: 8.00 – 20:00**

dyżur: 20:00 – 22:00, z wyjątkiem dni wolnych od pracy
- **sobota: 9:00 – 19:00**

Dyżur: 19:00 – 21:00
- **niedziele i dni wolne od pracy: 14:00 – 20:00**

Dyżur: 10:00 do 14:00.

PRUDNIK
Apteka „Kolorowa",
ul. Sobieskiego 15, tel. 730 942 198
Apteka „Gemini"
ul. Kościuszki 15, tel. 453 022 925
Apteka mgr Jadwiga Jaskowska,
ul. Rynek 14, tel. 77 436 38 55
Apteka „Alga"
ul.Staszica 4, tel. 77 436 68 88
Apteka „Optima"
ul. Nyska 1, tel. 77 436 65 90
Apteka „Pod Złotym Wężem"
ul. Powstańców Śląskich, tel. 77 406 70 93
Apteka Burchacińscy Spółka Jawna
ul. Skowrońskiego 28, tel. 77 887 01 01

GŁOGÓWEK
Apteka Św. Anny
ul. 3 Maja 17, tel. 77 437 24 25
Apteka „Świętojańska"
Pl. Wolności 6, tel. 77 437 20 66
Apteka „Crategus"
ul. Zamkowa 1, tel. 77 437 37 96
Apteka Nowa „M. & T. Schmidt"
ul. Mickiewicza 20, tel. 77 437 34 75
Apteka Drofarm
ul. Piotra Skargi 15a, tel. 533 222 324

BIAŁA
Apteka „Pod Lwem",
ul. 1 maja 18, tel. 77 438 70 22
Apteka im. Karola Wojtyły,
ul. Opolska 2a, tel. 77 438 74 06
Apteka im. św. Kamila,
Rynek 14, tel. 77 438 71 21

ŁĄCZNIK
Apteka mgr Krystyna Wiśniewska,
Łącznik 48 – 220
ul. Skowrońskiego 4,
tel. 77 437 63 68

KORFANTÓW
Apteka „Apteka Rodzinna"
ul. Wyzwolenia 16, tel. 77 435 60 27
Apteka Elżbieta Wilk
ul. Wyzwolenia 19, tel. 77 431 90 48

STRZELECZKI
Apteka „Sub-Sole",
Strzeleczki, ul. Sienkiewicza 33,
tel. 77 466 82 00
Punkt apteczny „Sub-Sole",
Dziedzice, ul. Główna 15,
tel. 77 466 87 58
Apteka Arnika,
Dobra, ul. Szkolna 2, tel. 77 466 83 09
Kujawy, ul. Opolska 1 C, tel. 77 466 87 58

WALCE
Apteka,
ul. Mickiewicza 7, tel. 77 466 01 23
Apteki w Białej, Głogówku i Łączniku nie prowadzą dyżurów

WAŻNE TELEFONY
Telefon alarmowy 112
Nocna i świąteczna pomoc lekarska
PCM ul. Piastowska 64, tel. 77 406 78 99
Informacja PKP, tel. 19 757
Urząd Skarbowy, ul. Kopernika 1a,
tel. 77 436 99 00

POGOTOWIA
Ratunkowe 112, 999, 77 438 78 85
Straż Pożarna 112, 998, 77 438 05 30
Policja 112, 997, 478 629 503
Energetyczne 991
Gazowe 992
Wodno-Kanalizacyjne 994
>> Prudnik 77 436 25 56
>> Głogówek 77 437 46 47
Drogowe 981
Opiekuńcze 77 474 54 45
Straż Miejska 77 406 62 42

POWIATOWY RZECZNIK KONSUMENTÓW
Starostwo Powiatowe w Prudniku, pok. 4
tel. 77 436 93 09, 576 834 168
środa i piątek 7.30 -13.00

OŚRODEK POMOCY SPOŁECZNEJ W PRUDNIKU 77 406 70 38

OŚRODEK POMOCY SPOŁECZNEJ W GŁOGÓWKU 77 438 00 40

OŚRODEK POMOCY SPOŁECZNEJ W BIAŁEJ 77 438 71 40

OŚRODEK POMOCY SPOŁECZNEJ W LUBRZY 77 407 46 79

KULTURA

OŚRODKI KULTURY

Prudnicki Ośrodek Kultury i Biblioteki Publicznej w Prudniku
Siedziba główna POK – Pałac Fränkla,
ul. Kościuszki 1A, 48 – 200 Prudnik,
tel. 77 436 33 96.
Miejsko-Gminna Biblioteka Publiczna,
ul. Mickiewicza 1, 48 – 200 Prudnik,
tel. 77 436 27 60.
Kino Diana, ul. Mickiewicza 1,
48 – 200 Prudnik, tel. 77 436 66 85.

Centrum Kultury w Głogówku
Ul. Batorego 10, 48-250 Głogówek,
tel. 77 406 91 40. Godziny otwarcia:
pon - pt - od 8.00 do 20.00.

Gminne Centrum Kultury w Białej
Ul. Prudnicka 35, 48-210 Biała,
tel./faks 077 438 70 26.

Gminny Ośrodek Kultury w Lubrzy
Ul. Wolności 73, 48-231 Lubrza,
tel./faks 77 407 46 83.

Agencja Sportu i Promocji w Prudniku
Ratusz - Rynek, Prudnik, tel. 77 436 66 55
Městské informační a kulturní středisko w Krnovie
náměstí Míru 1/14, 794 01 Krnov, tel. 554 614 706,
e-mail: posta@mikskrnov.cz.

MUZEA I GALERIE

Muzeum Ziemi Prudnickiej
Siedziba główna - Arsenał, ul. Chrobrego 5,
48-200 Prudnik, tel. 77 406 80 60, czynne:
wtorek-piątek 8.00-16.00, 2. sobota miesiąca:
10.00-16.00. Ekspozycja stała: etnografia,
historia Prudnika, Stanisław Szozda. Centrum Tradycji Tkackich - ul. Królowej Jadwigi 23, czynne: wtorek-piątek 8.00-16.00, 4. sobota miesiąca 10.00-16.00. Wieża Woka, Plac Zamkowy czynna od 1 maja do 30 września od wtorku do piątku 12.00-16.00 oraz w soboty, niedziele i święta 12.00-18.00. Cena biletów: Arsenał normalny 10 zł, ulgowy 5 zł, grupowy (20-35 osób) 100 zł, CTT normalny 10 zł, ulgowy 5 zł, grupowy 100 zł, Wieża Woka normalny/ulgowy 5 zł, grupowy 50 zł. Bilet rodzinny (tylko z Kartą Dużej Rodziny lub Opolską Kartą Rodziny) - 20 zł (obejmuje wszystkie obiekty MZP). **W czwartki do obiektów muzeum wstęp wolny (poza Wieżą Woka).**

Muzeum w Głogówku
Ul. Słowackiego 1, 48-250 Głogówek,
tel. 77 437 35 00, godziny otwarcia: wtorek – piątek: 10.00 – 14.00.

Muzeum Śląska Opolskiego
Ul. św. Wojciecha 13, Opole, tel. 77 453 66 77.
Czynne 9.00-15.30 (wtorek-piątek), 10.00-15.00 (sobota), 12.00-17.00 (niedziela), nieczynne (poniedziałek). Ekspozycja stała: „Pradzieje Opolszczyzny" i „Opole - gród, miasto, stolica regionu". „Galeria malarstwa polskiego XIX i XX wieku", „W kręgu farmacji".

Městské muzeum w Zlatých Horách
Nám. Svobody 94, 79376 Zlaté Hory. Czynne od wtorku do piątku, od godz. 9.00 do 12.00 i od 13.00 do 16.00.

Městské muzeum w Krnovie
náměstí Míru 14, 794 01 Krnov, tel. 554
614 706, e-mail: muzeum@mikskrnov.cz.

Galeria Sztuki Hanny Bakuły „No Ba!"
(oddział Muzeum Ziemi Prudnickiej)
Rynek 2, Prudnik. Godziny otwarcia: so od 12.00 – 18.00, wt – pt 10.00 – 16.00

IZBY REGIONALNE

- Farska stodoła w **Biedrzychowicach**, usytuowana obok plebani. Jest tu eksponowane wyposażenie dawnego śląskiego domu. Kontakt z Różą Zgorzelską (tel. 77 437 17 99, kom. 668 290 809).
- Izba śląska w Publicznym Gimnazjum nr 1 w **Głogówku**. ul. Kościuszki 10, tel. 77 437 35 92. W wydzielonych pomieszczeniach znajdują się tematyczne ekspozycje: dawna pralnia, kuchnia, sypialnia, klasa itp.
- Izba regionalna na poddaszu budynku szkolnego w **Przechodzie** (gmina Korfantów). Zgromadzono w niej stroje regionalne, przedmioty codziennego użytku, sprzęty rolnicze, mapy, fotografie.
- Izba regionalna w Wiejskim Centrum Aktywizacji w **Rudziczce**. Izbę można zwiedzać od poniedziałku do piątku, w godz. od 13.00 do 20.00.

Zabytkowy spichlerz w Trzebinie
Czynne w każdą niedzielę, od godz. 15.00 do 17.00. Kontakt: sołtys Roman Pilch (77 436 03 22), Józefa Bogusz (77 436 60 22), Daniela Mojak (784 181 951).

CENY PALIW	95	ON	LPG
„Orlen" Prudnik	5,69	6,17	2,79
„Pieprzyk" Prudnik	5,39	5,89	2,65
„STW" Prudnik	5,59	6,07	-
„Orlen" Biała	5,69	6,14	2,79
„Avia" Rzepcze	5,61	5,81	2,61
„Shell" Lubrza	5,69	6,17	2,79

Stan: 13 stycznia, godz. 9.00 - 9.30

WALUTY	NBP
1 eur	4,17 / 4,25
1 usd	3,57 / 3,64
1 gbp	4,47 / 4,57
1 chf	4,81 / 4,90
100 czk	17,17 / 17,51

zebrał: Damian Wicher-Sienkiewicz



REKLAMA

PRUDNIK

Fałszywe prawo jazdy i brak uprawnień

3 stycznia policjanci ruchu drogowego z Prudnika prowadzili na terenie miasta kontrole nieprawidłowo zaparkowanych pojazdów. Podczas jednej z interwencji wylegitymowali 40-letniego mieszkańca gminy Prudnik.

Okazane przez mężczyznę prawo jazdy wzbudziło wątpliwości funkcjonariuszy. Po sprawdzeniu w policyjnych systemach potwierdzono, że nie posiada on uprawnień do kierowania pojazdami. Kierowca przyznał, że dokument został przez niego kupiony, gdyż – jak tłumaczył – potrzebował prawa jazdy do prowadzenia pojazdów.

Mężczyzna został zatrzymany i doprowadzony do Komendy Powiatowej Policji w Prudniku. Usłyszał zarzut posługiwania się podrobionym dokumentem, za co grozi kara do 5 lat pozbawienia wolności. (informacja: KPP Prudnik) ■



KPP PRUDNIK

Kierowca posługiwał się podrobionym dokumentem

Tygodnik Prudnicki

REDAKCJA I BIURO OGŁOSZEŃ
48-200 Prudnik, ul. Kościuszki 13a
TELEFON
77 436 28 77
INTERNET
www.terazprudnik.pl
www.aneks.com.pl
www.facebook.pl/tygodnikprudnicki
E-MAIL
redakcja@tygodnikprudnicki.pl
REDAKTOR NACZELNY
Andrzej DEREŃ
andrzej.deren@tygodnikprudnicki.pl

SEKRETARZ REDAKCJI
Grzegorz WEIGT
PUBLICYŚCI
Damian WICHER-SIENKIEWICZ
Mieczysław MATCZAK
WSPÓŁPRACA
Daniela DŁUGOSZ-PENCA
Franciszek DENDEWICZ
Adam LUTOGNIEWSKI
Bożena TOKAR-MATKOWSKA
REKLAMA
Adam MYŚKÓW
reklama@tygodnikprudnicki.pl

WYDAWCA
Spółka Wydawnicza ANEKS
48-200 Prudnik, ul. Kościuszki 13a
KONTO BANKOWE
Santander Bank Polska S.A. - 1 Oddział w Prudniku
84 1090 2226 0000 0005 7401 1084
DRUK
Polska Press Sp. z o.o., Oddział Poligrafia,
Drukarnia w Sosnowcu,

BIURO OGŁOSZEŃ CZYNNE OD 8.15 DO 16.00
Redakcja zastrzega sobie prawo do skaracania nadesłanych materiałów prasowych i listów. Redakcja nie odpowiada za treść ogłoszeń i reklam. Nowy numer w każdą środę w kioskach i sklepach ziemi prudnickiej. Czekamy na sygnały, pomysły i informacje od Czytelników.

e-GAZETA
Gazeta w formie elektronicznej do nabycia na platformach:
egazety.pl
e-kiosk.pl
eprasa.pl



SKŁAD KOMPUTEROWY
Jarosław TOMASZEWICZ

We wszystkich sprawach dotyczących prenumeraty prosimy o kontakt mailowy - redakcja@tygodnikprudnicki.pl lub telefoniczny - 77 436 28 77

eprasa.pl 07fb73aedd

DZIĘKUJEMY!

Po świętach

Dziękujemy wszystkim firmom, instytucjom, organizacjom i osobom prywatnym, które złożyły życzenia świąteczne i noworoczne na łamach Tygodnika Prudnickiego oraz Portalu Informacyjnego TerazPrudnik.pl. Było tego rekordowo dużo, bo ponad 50!

Tradycyjnie dziękujemy również za życzenia, które złożone zostały naszej redakcji w formie osobistej, telefonicznej, elektronicznej i za pośrednictwem kartek świątecznych. Te ostatnie co roku stanowią okazałą wystawkę na stole w gabinecie wydawców. Pięknie to wygląda!

Kartki otrzymaliśmy od (kolejność przypadkowa): dyrektora, grona pedagogicznego i pracowników Centrum Kształcenia Zawodowego i Ustawicznego w Prudniku; dyrektora i pracowników Powiatowego Centrum Pomocy Rodzinie w Prudniku; dyrektora, nauczycieli, pracowników oraz społeczności uczniowskiej Zespołu Szkolno-Przedszkolnego w Szybowicach; Ewa i Rafała Grzywaczów; dyrektora i pracowników Muzeum Ziemi Prudnickiej; Zarządu Ustronianka sp. z o.o.; dyrektora, grona pedagogicznego oraz uczniów Publicznej Szkoły Podstawowej nr 4 w Prudniku; dyrekcji, grona pedagogicznego i uczniów Szkoły Podstawowej Stowarzyszenia „Złoty Potok" w Łące Prudnickiej; zarządu i pracowników Cechu Rzemieślników i Przedsiębiorców w Prudniku; dyrekcji, grona pedagogicznego i społeczności uczniowskiej Zespołu Szkół Rolniczych w Prudniku; Jana Szczurka; Karola Koziarowskiego z rodziną; dyrekcji, grona pedagogicznego, pracowników i uczniów Zespołu Szkolno-Przedszkolnego nr 1 w Prudniku; uczestników i pracowników Środowiskowego Domu Samopomocy w Prudniku; dyrekcji, grona pedagogicznego oraz uczniów Niepublicznej Szkoły Podstawowej w Dytmarowie; dyrektora Gminnego Ośrodka Kultury w Walcach z pracownikami (od 1 stycznia to Centrum Kultury i Czytelnictwa w Walcach); Malwiny, Agaty, Stanisława i Franciszka Dendewiczów; Mieczysława Krasa z Prężynki; mieszkańców, pracowników i dyrektora Domu Pomocy Społecznej w Prudniku; dyrektora Domu św. Jana Bożego, kierowników i współpracowników z podopiecznymi WTZ, Środowiskowego Klubu Samopomocy i Domu Opieki oraz przeora i braci Konwentu OO. Bonifratrów w Prudniku; dyrekcji oraz pracowników Agencji Sportu i Promocji w Prudniku; komendanta i zastępcy komendanta powiatowego policji w Prudniku oraz funkcjonariuszy i pracowników komendy; wójta gminy Lubrza Damiana Drabika wraz z pracownikami.

Dodatkowo otrzymaliśmy świąteczne upominki od Związku Drużyn Ziemi Prudnickiej „Enigma" ZHP, Klubu Senior+ w Prudniku, I Liceum Ogólnokształcącego w Prudniku oraz kalendarze od: PPHU Merkury Prudnik, OSP Moszczanka i Brico Marche Lubrza i opłatek od Janusza Stefanko z Prężynki. Jeśli kogoś pominęliśmy (kartek było sporo!), to z góry przepraszamy. ■

Redakcja Tygodnika Prudnickiego / terazprudnik.pl

WYCIĄG Z OGŁOSZENIA O PRZETARGACH

Burmistrz Prudnika ogłasza przetargi ustne nieograniczone na sprzedaż n/w nieruchomości, które odbędą się w dniu 18 lutego 2026 r. o godzinie 10.00 w Urzędzie Miejskim w Prudniku przy ul. Kościuszki 3, pokój nr 117.

I. Przetargi po raz pierwszy:

1. Nieruchomość niezabudowana położona przy ul. Walerii Nabzdyk w Prudniku:
1) Nieruchomość oznaczona w ewidencji gruntów i budynków jako **działka nr 4381** – obręb Prudnik (RIIIa), KW OP1P/00009191/4 - właściciel Gmina Prudnik.
2) Powierzchnia nieruchomości: **0,1049 ha.**
3) Cena wywoławcza nieruchomości wynosi: **141.620,00 zł brutto.**
4) **Wysokość wadium: 14.162,00 zł, termin wpłaty: do dnia 11 lutego 2026 r.**

2. Nieruchomość niezabudowana położona przy ul. Walerii Nabzdyk w Prudniku:
1) Nieruchomość oznaczona w ewidencji gruntów i budynków jako **działka nr 4382** – obręb Prudnik (RIIIa), KW OP1P/00009191/4 - właściciel Gmina Prudnik.
2) Powierzchnia nieruchomości: **0,1041 ha.**
3) Cena wywoławcza nieruchomości wynosi: **140.540,00 zł brutto.**
4) **Wysokość wadium: 14.054,00 zł, termin wpłaty: do dnia 11 lutego 2026 r.**

3. Nieruchomość niezabudowana położona przy ul. Walerii Nabzdyk w Prudniku:
1) Nieruchomość oznaczona w ewidencji gruntów i budynków jako **działka nr 4383** – obręb Prudnik (RIIIa), KW OP1P/00009191/4 - właściciel Gmina Prudnik.
2) Powierzchnia nieruchomości: **0,1058 ha.**
3) Cena wywoławcza nieruchomości wynosi: **142.840,00 zł brutto.**
4) **Wysokość wadium: 14.284,00 zł, termin wpłaty: do dnia 11 lutego 2026 r.**

4. Nieruchomość niezabudowana położona przy ul. Walerii Nabzdyk w Prudniku:
1) Nieruchomość oznaczona w ewidencji gruntów i budynków jako **działka nr 4385** – obręb Prudnik (RIIIa), KW OP1P/00009191/4 - właściciel Gmina Prudnik.
2) Powierzchnia nieruchomości: **0,0876 ha.**
3) Cena wywoławcza nieruchomości wynosi: **118.300,00 zł brutto.**
4) **Wysokość wadium: 11.830,00 zł, termin wpłaty: do dnia 11 lutego 2026 r.**

5. Nieruchomość niezabudowana położona przy ul. Walerii Nabzdyk w Prudniku:
1) Nieruchomość oznaczona w ewidencji gruntów i budynków jako **działka nr 4386** – obręb Prudnik (RIIIa), KW OP1P/00009191/4 - właściciel Gmina Prudnik.
2) Powierzchnia nieruchomości: **0,0871 ha.**
3) Cena wywoławcza nieruchomości wynosi: **117.600,00 zł brutto.**
4) **Wysokość wadium: 11.760,00 zł, termin wpłaty: do dnia 11 lutego 2026 r.**

6. Nieruchomość niezabudowana położona przy ul. Walerii Nabzdyk w Prudniku:
1) Nieruchomość oznaczona w ewidencji gruntów i budynków jako **działka nr 4387** – obręb Prudnik (RIIIa), KW OP1P/00009191/4 - właściciel Gmina Prudnik.
2) Powierzchnia nieruchomości: **0,0870 ha.**
3) Cena wywoławcza nieruchomości wynosi: 117.500,00 zł brutto.
4) **Wysokość wadium: 11.750,00 zł, termin wpłaty: do dnia 11 lutego 2026 r.**

II. Przetarg po raz trzeci:

1. Nieruchomość niezabudowana położona przy ul. Walerii Nabzdyk w Prudniku:
1) Nieruchomość oznaczona w ewidencji gruntów i budynków jako **działka nr 4380** – obręb Prudnik (RIIIa), KW OP1P/00009191/4 - właściciel Gmina Prudnik.
2) Powierzchnia nieruchomości: **0,1057 ha.**
3) Cena wywoławcza nieruchomości wynosi: **141.000,00 zł brutto.**
4) **Wysokość wadium: 14.100,00 zł, termin wpłaty: do dnia 11 lutego 2026 r.**

Za datę wniesienia wadium uważa się datę wpływu środków pieniężnych na rachunek Gminy Prudnik: **Nr 46 8905 0000 2001 0000 0215 0108 Bank Spółdzielczy w Prudniku.** Ogłoszenie o wymienionych w niniejszym wyciągu przetargach zostało wywieszone na tablicy ogłoszeń w siedzibie Urzędu Miejskiego w Prudniku, ul. Kościuszki nr 3, 48-200 Prudnik i opublikowane na stronie Biuletynu Informacji Publicznej (BIP) www.bip.prudnik.pl, oraz w serwisie internetowym www.otoprzetargi.pl. Szczegółowe informacje dotyczące przetargów można uzyskać w Urzędzie Miejskim w Prudniku ul. Kościuszki nr 3, 48-200 Prudnik, w Wydziale Mienia Gminy i Gospodarki Przestrzennej, pok. nr 20, tel. 77/4066252.

OGŁOSZENIE

REKLAMA







eprasa.pl 07fb73aedd