Twój powiat, Twoje sprawy - wybieraj lokalny tygodnik

SŁOWO Regionu

ISSN 1508-7603 nr 4 (1241) rok XXV niezależny tygodnik lokalny 30 stycznia - 5 lutego 2025 r. cena 4,00 zł (w tym 5%VAT)

Borów • Kondratowice • Przeworno • Strzelin • Wiązów • Ziębice

Kolejna szkoła do likwidacji >>10

Poważna zmiana w radzie nadzorczej spółdzielni mieszkaniowej >>9

Orkiestra tym razem zagrała we wszystkich gminach

W niedzielę, 26 stycznia, odbył się 33. finał Wielkiej Orkiestry Świątecznej Pomocy. Przez cały dzień na ulicach Strzelina i w kilku miejscowościach naszego powiatu można było spotkać kwestujących wolontariuszy, trwały także licytacje. Czy padły kolejne rekordy?

>>18

Dyrektor żłobka z ambitnymi planami

>>6

Tradycja i wysoki poziom muzyczny w jednym

W Gminnym Ośrodku Kultury w Przewornie odbył się jubileuszowy XXV Przegląd Kolęd i Pastorałek.

>>19

Garncarstwo celtyckie w Warkoczu?

Przez tory kolejowe nie mają kanalizacji

Sołtys Małgorzata Łozińska

W Warkoczu – małej wsi koło Strzelina mieszka ponad 200 osób. Za komuny działał tu pegeer, w którym za darmo rozdawano mleko. Dziś sporo ludzi pracuje w korporacyjnych molochach typu Amazon. Z powodu braku sklepu mieszkańcy robią zakupy w Strzelinie.

>>8

Pożar ciężarówki w Ostrężnej

Fot. OSP Przeworno

W poniedziałek, 27 stycznia, w Ostrężnej w gminie Przeworno doszło do groźnego incydentu. Po godzinie 9 rano zapaliła się kabina samochodu ciężarowego przewożącego drewno. Dzięki szybkiej reakcji strażaków udało się opanować pożar, choć zniszczenia są znaczne.

>>3

Oszukał ponad 3 tysiące osób?

Czy Grzegorz P., który organizował zbiórki pieniędzy na leczenie rzekomego guza mózgu, nadal przebywa w areszcie? Czy małżeństwo z Mikoszowa usłyszało już zarzuty?

>>3

Odpowiedź urzędów na fatalny stan ulicy Kolejowej

Mieszkańcy od wielu lat skarżą się na okropne warunki, jednak do tej pory nie zauważono żadnych znaczących zmian.

>>12

Rolnicy znów protestują – happening pod urzędem

W piątek, 24 stycznia, w rocznicę pierwszego protestu rolników, przed Urzędem Wojewódzkim we Wrocławiu odbył się happening przeciwko umowie handlowej Mercosur, zawartej między krajami Ameryki Południowej, m.in. Argentyną, Brazylią, Paragwajem i Boliwią a Unią Europejską.

>>4

KLINIKA STOMATOLOGICZNA w Przewornie
przyjmuje Dzieci i Dorosłych
we wtorki w godz. 10.00-17.00
dental art
KRÓTKIE TERMINY
tel. 74 646 09 05

PHU BISTAND S.C.
STRZELIN, UL. TARGOWA 21
(BOCZNA UL. WROCŁAWSKIEJ)
kontakt z nami:
tel. 71 39 44 112
kom. 505 056 540
biuro@bistand.pl
BHP
ART. P.POŻ.
- ODZIEŻ
- OBUWIE
- RĘKAWICE
ŚRODKI CZYSTOŚCI, CHEMIA GOSPODARCZA

KOTŁY opalane:
- pelletem
- ekogroszkiem
- drewnem
- węglem
RATY
Wiosenne rabaty
GREGOR
www.kotly-co.pl
Tel. 601 483 246, 62/76 17 512

Kupię GRUNTY
również udziały w gruntach.
Stan Prawny Dowolny
Spłacę zadłużenie.
Tel 502 055 702

9 771508 760901 04

eprasa.pl 09e93b764f

Po piwie wsiadają na rower

Drogówka zatrzymała sporo rowerzystów po alkoholu. Przy jednym znaleziono marihuanę. W Pęczu zatrzymano pijanego kierowcę, który tłumaczył, że sarna wbiegła mu na jezdnię. Do kradzieży drogiej komórki doszło w szatni na orliku.

POWIAT

Poszukiwany bez uprawnień...

W poniedziałek, 20 stycznia, w Strzelinie policjanci zatrzymali 49-letniego mieszkańca, który kierował samochodem osobowym marki Volkswagen Passat. Mężczyzna miał zakaz prowadzenia pojazdów wydany przez Sąd Rejonowy w Brzegu. Okazało się też, że 49-latek jest poszukiwany w celu odbycia kary w zakładzie karnym. Jednak mężczyzna uwolnił się od kary, wpłacając grzywnę na konto sądu. Po wykonaniu czynności 49-latka zwolniono do domu.

Kradzież komórki przy orliku

Do Komendy Powiatowej Policji w Strzelinie zgłosił się 32-letni mieszkaniec, który poinformował, że nieznany sprawca ukradł jego synowi komórkę marki Realme 12 Pro. Do zdarzenia doszło w szatni przy boisku orlik w Strzelinie. Straty – ok. 2 tys. zł. Postępowanie prowadzi wydział kryminalny.

Rowerzysta z promilami

W dniu 20 stycznia we wsi Siemisławice w gminie Przeworno funkcjonariusze wydziału ruchu drogowego ze Strzelina zatrzymali 54-letniego mieszkańca powiatu strzelińskiego, który pijany jechał rowerem (miał blisko 1,2 promila). Po wykonaniu czynności sprawcę zwolniono. Sporządzono wniosek o ukaranie do Sądu Rejonowego w Strzelinie.

Sarna wbiegła mu na jezdnię

W dniu 21 stycznia na odcinku drogi krajowej nr 39 (wjazd ze Strzelina od strony Brzegu) na poboczu stał rozbity samochód marki Skoda Oktavia. W toku czynności policjanci zatrzymali w Pęczu 42-letniego kierowcę. Okazało się, że jest pijany i ma ponad promil alkoholu. Mężczyzna tłumaczył, że sarna wbiegła mu na drogę, w wyniku czego stracił panowanie nad autem i wypadł z jezdni. Pojazd zabezpieczono na parkingu strzeżonym. Postępowanie prowadzi policja.

Ciężarówka w rowie

We wtorek, 21 stycznia, na drodze między Mańczycami a Rochowicami w gminie Borów 58-letni kierowca ciężarówki nie dostosował prędkości jazdy do warunków na drodze. Na zakręcie stracił panowanie nad autem i wjechał do rowu.

Rowerzysta miał 2,5 promila

W środę, 22 stycznia, patrol drogówki zatrzymał do kontroli 29-letniego mieszkańca powiatu strzelińskiego, który był pijany. Po zbadaniu alkomatem okazało się, że ma ponad 2,5 promila. Cyklistę ukarano mandatem karnym w kwocie 2500 złotych. Po wykonaniu czynności zwolniono i zakazano dalszej jazdy.

Nieudana próba oszustwa

Na policję w Strzelinie zgłosił się 70-letni mieszkaniec, który zawiadomił, że w Karszówku nieznany sprawca włamał się na jego konto na portalu społecznościowym. Oszust, podszywając się pod niego, rozsyłał wiadomości do grupy jego znajomych z prośbą o kody blik w celu uzyskania pożyczek. Senior nie poniósł strat finansowych. Z posiadanej przez pokrzywdzonego wiedzy nikt nie przekazał kodu blik. Postępowanie prowadzi wydział kryminalny.

Jechał po piwie i posiadał trawę

W czwartek, 23 stycznia, w Strzelinie funkcjonariusze drogówki zatrzymali 41-letniego mieszkańca, który kierował rowerem po spożyciu alkoholu (0,3 promila). Po wykonaniu czynności sprawcę puszczono wolno i sporządzono wniosek o ukaranie do Sądu Rejonowego w Strzelinie. Oprócz tego przy mężczyźnie znaleziono 0,84 grama marihuany. Za posiadanie środków odurzających grozi mu do trzech lat więzienia.

Jazda bez prawka

W Dankowicach niedaleko Strzelina patrol drogówki zatrzymał do kontroli 40-letniego mężczyznę, który kierował toyotą, pomimo cofniętych uprawnień przez starostę strzelińskiego do kierowania pojazdami mechanicznymi. Pojazd przekazano osobie wskazanej przez zatrzymanego.

Rowerzysta po alkoholu

W dniu 23 stycznia w Rakowicach w gminie Kondratowice patrol drogówki zatrzymał do kontroli 41-letniego rowerzystę. Po zbadaniu alkomatem okazało się, że ma ponad promil alkoholu. Sprawcę ukarano mandatem karnym, a po wykonaniu czynności zwolniono do domu, zakazując dalszej jazdy.

BOM

Informujemy o dyżurach aptek od 30.01.2025r. do 05.02.2025r.
W pozostałych godzinach apteki pracują wg własnych godzin pracy.

DATA	30.01.25	31.01.25	01.02.25	02.02.25	03.02.25	04.02.25	05.02.25
DZIEŃ TYGODNIA	czwartek	piątek	sobota	niedziela	poniedziałek	wtorek	środa
GODZINY OTWARCIA	20:00-22:00	20:00-22:00	20:00-22:00	10:00-22:00	20:00-22:00	20:00-22:00	20:00-22:00
APTEKA	Apteka Kalina	Apteka Pod Paprocią	Apteka Pod Paprocią	Inter Apteka	Inter Apteka	Inter Apteka	Apteka Pod Paprocią

Groźny pożar ciężarówki

W poniedziałek, 27 stycznia, w Ostrężnej w gminie Przeworno doszło do groźnego incydentu. Po godzinie 9 rano zapaliła się kabina samochodu ciężarowego przewożącego drewno. Dzięki szybkiej reakcji strażaków udało się opanować pożar, choć zniszczenia są znaczne.

OSTRĘŻNA

Na miejsce zdarzenia natychmiast skierowano zastępy straży pożarnej. W akcji uczestniczyli strażacy z OSP Przeworno, OSP Nowolesie i dwa zespoły z JRG Strzelin.

Ogień szybko objął cały przód pojazdu, powodując poważne straty. Spaleniu uległy m.in. opony, zbiornik paliwa, komora silnika i kabina kierowcy. Samochód, który stanął w płomieniach, należał do firmy z województwa wielkopolskiego.

Dzięki skutecznej interwencji strażaków udało się uniknąć rozprzestrzenienia ognia na przewożone drewno. Na szczęście w wyniku zdarzenia nikt nie ucierpiał, jednak straty materialne są znaczne.

IW

Ogień szybko objął cały przód pojazdu, powodując poważne straty. Fot. OSP Przeworno

Spaleniu uległ przód samochodu. Fot. OSP Przeworno

Przychodnia MediQ
PRYWATNA PRZYCHODNIA SPECJALISTYCZNA
Lekarze blisko Ciebie
19 poradni specjalistycznych
ul. Mickiewicza 5 w Strzelinie
(budynek Apteki "Magnolia")

Zabiegi laserem frakcyjnym w Poradni dermatologicznej - wskazania :
- Blizny (potrądzikowe, pooparzeniowe, pooperacyjne, blizny przerosłe, keloidy, rozstępy)
- Włókniaki, znamiona skórne, brodawki
- Leczenie trądziku i skóry ze skłonnością do łojotoku
- Odmłodzenie skóry (wiotkość skóry, głębokie i drobne zmarszczki, poszerzone pory, niejednolity koloryt skóry, fotostarzenie)

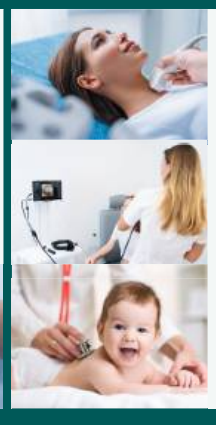
ENDOKRYNOLOGIA - konsultacje z badaniem USG tarczycy w każdy czwartek
LARYNGOLOGIA - konsultacje z badaniem endoskopowym we wtorki, środy, czwartki oraz piątki
PEDIATRIA - konsultacje w poniedziałki, wtorki oraz czwartki
Rejestracja tel. 71 780 02 07
Pracujemy od poniedziałku do piątku w godz. 8-20
więcej informacji: www.mediq-strzelin.pl

eprasa.pl 09e93b764f

Uwaga na oszustów, podszywających się pod pracowników urzędu

STRZELIN

Urząd Miasta i Gminy Strzelin ostrzega mieszkańców przed osobami, które podszywają się pod pracowników Wydziału Ochrony Środowiska i Gospodarki Komunalnej. Na terenie gminy pojawiły się fałszywe ulotki, dotyczące rzekomego prowadzenia audytów nieruchomości i kontroli źródeł ciepła.

Magistrat informuje, że obecnie nie są prowadzone żadne kontrole źródeł ciepła ani wizyty związane z programami dofinansowań do wymiany ogrzewania.

Oficjalne kontrole będą ogłaszane za pośrednictwem strony internetowej www.strzelin.pl oraz mediów społecznościowych urzędu.

Prosimy o czujność i zgłaszanie podejrzanych sytuacji.

IW

Potężne uderzenie – kierowca uwięziony w pojeździe

W poniedziałek, 27 stycznia, chwilę przed godziną 20:00 na trasie Strzelin – Bierzyn doszło do poważnego wypadku drogowego z udziałem jednego pojazdu osobowego. Na miejsce zdarzenia natychmiast zadysponowano zastępy z JRG Strzelin, OSP Zielenice, Zespół Ratownictwa Medycznego oraz policję.

STRZELIN

Jak ustalono, kierujący pojazdem osobowym z nieznanych na tę chwilę przyczyn zjechał z drogi i z dużą siłą uderzył w drzewo. Skutki zderzenia były poważne – siła uderzenia spowodowała, że kierowca został zakleszczony w pojeździe, co wymagało użycia specjalistycznego sprzętu hydraulicznego przez strażaków.

Strażacy przez kilka minut pracowali nad uzyskaniem dostępu do poszkodowanego, aby umożliwić jego bezpieczną ewakuację. W tym czasie nad stanem zdrowia kierowcy czuwali ratownicy medyczni. Około godziny 20:15 udało się wyciągnąć poszkodowanego z wraku i został przekazany Zespołowi Ratownictwa Medycznego.

W wyniku zdarzenia ruch na trasie Strzelin – Bierzyn został całkowicie zablokowany. Policja rozpoczęła dochodzenie, mające na celu ustalenie przyczyn wypadku.

IW

Strażacy przez kilka minut pracowali nad uzyskaniem dostępu do poszkodowanego, aby umożliwić jego bezpieczną ewakuację. W tym czasie nad stanem zdrowia kierowcy czuwali ratownicy medyczni. Fot. Strzelin998

Oszukał ponad 3 tysiące osób?

Czy Grzegorz P., który organizował zbiórki pieniędzy na leczenie rzekomego guza mózgu, nadal przebywa w areszcie? Czy małżeństwo z Mikoszowa usłyszało już zarzuty?

STRZELIN

W kwietniu ubiegłego roku mieszkańcy powiatu strzelińskiego żyli sprawą Grzegorza i Justyny P. Mężczyzna przez kilka lat prowadził internetową zbiórkę pieniędzy na leczenie guza mózgu. Jak się okazało, było to oszustwo – Grzegorz P. symulował chorobę oraz podrabiał dokumentację medyczną i faktury za leczenie. Poza internetową zbiórką, na jego rzecz organizowano także szereg wydarzeń charytatywnych w naszej okolicy, a mieszkańcy powiatu chętnie włączali się w te akcje. Jak informuje Karolina Stocka-Mycek, rzecznik prasowy Prokuratury Okręgowej we Wrocławiu, postępowanie w tej sprawie prowadzone jest przez 2 Wydział ds. Przestępczości Gospodarczej Prokuratury Okręgowej we Wrocławiu. – *Grzegorz P. podejrzany jest o to, że w okresie od grudnia 2020 roku do dnia 23 kwietnia 2024 roku w nieustalonym miejscu, działając wspólnie i w porozumieniu z żoną Justyną P., udając chorego na glejaka, doprowadził do niekorzystnego rozporządzenia mieniem w wysokości nie mniejszej niż 493.404,10 zł, bliżej nieustaloną ilość osób nie mniej niż 3040, poprzez wprowadzenie w błąd co do swojego stanu zdrowia, organizując zbiórki, m.in. na portalu pomagam.pl oraz za pośrednictwem stowarzyszenia „Gramy o życie" z siedzibą w Strzelinie, tj. o czyn z art 286 § 1 kk w zw. z art. 294 § 1 kk i inne, a w tym art. 270 § 1 kk.* – wyjaśnia rzecznik Stocka-Mycek. – *Justyna P. usłyszała zarzut z art. 286 § 1 kk w zw. z art. 294 § 1 k.k. Wobec Grzegorza P. stosowany jest nadal środek zapobiegawczy w postaci tymczasowego aresztowania. W sprawie trwają czynności zmierzające do ustalenia wszystkich osób pokrzywdzonych oraz wysokości szkody. Przesłuchiwani są świadkowie oraz gromadzona jest dokumentacja* – dodaje nasza rozmówczyni.

Grzegorz i Justyna P. są podejrzani o oszustwo

MZ

Oddali hołd tragicznie zmarłemu

W poniedziałek, 27 stycznia, o godzinie 17:00 służby mundurowe powiatu strzelińskiego włączyły sygnały świetlno-dźwiękowe, aby uczcić pamięć ratownika medycznego, który zginął tragicznie 25 stycznia w Siedlcach.

STRZELIN

Pod siedzibą Oddziału Pogotowia Ratunkowego w Strzelinie zgromadzili się przedstawiciele różnych formacji – policji, straży pożarnej, a także ratownictwa medycznego, aby w symboliczny sposób okazać jedność i wdzięczność dla tych, którzy każdego dnia dbają o życie i zdrowie innych, często narażając własne bezpieczeństwo.

Ten gest był wyrazem solidarności i hołdu dla ratownika, który w trakcie swojej służby niejednokrotnie ratował życie innym. Tragiczna strata w Siedlcach poruszyła społeczność medyczną i mundurową w całej Polsce, podkreślając, jak ważna i wymagająca jest praca osób, które każdego dnia stawiają czoła trudnym wyzwaniom.

Włączenie sygnałów świetlno-dźwiękowych to nie tylko gest pamięci, ale także przypomnienie, że ofiarna służba ratowników, policjantów i strażaków jest doceniana i zasługuje na szacunek całego społeczeństwa.

IW

eprasa.pl 09e93b764f

Sprzeciw wobec umowy Mercosur i unijnej polityki rolnej

Rolnicy znów protestują – happening pod urzędem wojewódzkim

W piątek, 24 stycznia, w rocznicę pierwszego protestu rolników, przed Urzędem Wojewódzkim we Wrocławiu odbył się happening przeciwko umowie handlowej Mercosur, zawartej między krajami Ameryki Południowej, m.in. Argentyną, Brazylią, Paragwajem i Boliwią a Unią Europejską. Wzięli w nim udział plantatorzy z naszego powiatu.

POWIAT

– Umowa ta ma ułatwić wymianę handlową z UE – wyjaśnia Tomasz Ossowski, rolnik z gminy Kondratowice i działacz społeczny. – *Na nasz rynek trafi żywność niespełniająca wysokich standardów unijnych, jak wołowina, drób, cukier lub miód. W drugą stronę ma iść przemysł, co oznacza, że najwięcej skorzystają na tym Niemcy. Polski rząd, podobnie jak rolnicy, jest temu przeciwny* – podkreśla.

Podsumowanie protestów rolniczych z 2024 roku

Tomasz Ossowski odniósł się również do ubiegłorocznych protestów rolników. – *Były one obroną rolnictwa i wszystkich mieszkańców Polski. Zielony Ład dotknie każdego. Unijną politykę klimatyczną trudno zrozumieć – raz odchodzi się od węgla, aby później do niego wracać, gdy pojawiają się problemy z gazem* – zauważa.

Zdaniem Ossowskiego, protesty przyniosły konkretne efekty, m.in. wykreślenie niekorzystnego dla rolników zapisu o ugorowaniu ziemi, umorzenie części podatku rolnego na terenach dotkniętych powodzią, zwiększenie limitów kredytów klęskowych oraz uszczelnienie granicy z Ukrainą.

W rocznicę pierwszego protestu rolników przed Urzędem Wojewódzkim we Wrocławiu odbył się happening przeciwko umowie handlowej Mercosur

Tomasz Ossowski, rolnik z gminy Kondratowice i działacz społeczny

Przyszłość protestów – dialog zamiast blokad?

Rolnik odniósł się również do krytyki blokad dróg przez plantatorów. – *Był duży hejt na rolników za utrudnienia w ruchu, ale nie mieliśmy innej możliwości. Kiedyś ludzie podziękują za ten sprzeciw wobec polityki UE, gdy nowe regulacje klimatyczne zaczną obowiązywać* – zaznacza.

Zdaniem pana Tomasza, przyszłe działania rolników powinny skupić się na dialogu. – *Trzeba tworzyć grupy robocze – rolników, sadowników, hodowców, pszczelarzy, leśników i myśliwych i wspólnie z politykami wypracowywać rozwiązania jeszcze przed wejściem nowych ustaw w życie* – podsumowuje.

Protesty rolników trwają, a ich postulaty wciąż pozostają gorącym tematem w debacie publicznej.

WOC

Młodzi na rynku pracy

W czwartek, 23 stycznia, w Powiatowym Urzędzie Pracy w Strzelinie odbyło się spotkanie informacyjne skierowane do osób bezrobotnych poniżej 30. roku życia. Wydarzenie pod nazwą „Młodzi na Rynku Pracy" poprowadziła Joanna Demska, doradca zawodowy PUP.

STRZELIN

Celem spotkania było przedstawienie możliwości wsparcia oferowanych przez urząd pracy młodym osobom poszukującym zatrudnienia. Joanna Demska szczegółowo omówiła najważniejsze kwestie związane z funkcjonowaniem na rynku pracy, w tym obowiązki osoby bezrobotnej, dostępne usługi rynku pracy oraz formy pomocy, takie jak staże, szkolenia czy bony zatrudnieniowe.

Podczas wydarzenia uczestnicy mieli okazję zapoznać się z aktualnymi ofertami pracy dostępnymi w rejestrach PUP oraz dowiedzieć się więcej o usługach sieci EURES, wspierającej mobilność zawodową w Unii Europejskiej.

IW

Termomodernizacja szkoły mocno zaawansowana

STRZELIN

O planach i działaniach związanych z modernizacją szkoły w Kuropatniku pisaliśmy już kilkukrotnie. Od października budynek przechodzi gruntowną termomodernizację. Za realizację inwestycji odpowiada wrocławska firma BUDOM Sylwii Szerłomskiej-Zdziebło, która prowadzi prace budowlane, mające na celu poprawę efektywności energetycznej placówki.

Aktualnie trwa wymiana stolarki okiennej oraz docieplanie ścian zewnętrznych styropianem. Jak dotąd wymieniono już około 85% okien w całym budynku. W tak zwanej „starej" części szkoły dodatkowo zastosowano płyty termoizolacyjne, którymi ocieplane są ściany od wewnątrz. Aby zapewnić bezpieczeństwo uczniów i nauczycieli, ten segment budynku został na czas robót całkowicie wyłączony z użytkowania.

Projekt termomodernizacji jest współfinansowany ze środków Europejskiego Funduszu Rozwoju Regionalnego oraz budżetu państwa w ramach programu Fundusze Europejskie dla Dolnego Śląska 2021-2027.

Celem inwestycji jest nie tylko poprawa warunków termicznych w szkole, ale także obniżenie kosztów związanych z ogrzewaniem budynku, co wpisuje się w szersze działania na rzecz ochrony środowiska i efektywności energetycznej.

AK

Prace przy termomodernizacji placówki w Kuropatniku są mocno zaawansowane. Fot. UMiG Strzelin

eprasa.pl 09e93b764f

Dyktator czy patriotyczny prezydent?

Kto boi się Trumpa?

Czy Polacy obawiają się rządów nowego prezydenta USA? Wielu ma obawy co do zmian, które proponuje: podniesienie ceł, wyjście ze Światowej Organizacji Zdrowia (WHO) i obrona przed ideologią gender. Donald Trump chce przejąć kontrolę nad Grenlandią, Kanałem Panamskim i Kanadą. Nie wykluczył użycia wojska.

STRZELIN

Kilka dni temu nowy prezydent Stanów Zjednoczonych podpisał rozporządzenie, które uznaje dwie płcie — męską i żeńską. Planuje też w najbliższym czasie pozbyć się transpłciowych żołnierzy z wojska. W jego kampanii pojawiły się zapowiedzi wycofania ochrony osób transpłciowych w sporcie.

Donald Trump. Fot. Facebook

Trump regularnie twierdził, że sportowcy transpłciowi mają niesprawiedliwą przewagę nad swoimi konkurentami.

– Złoty wiek Ameryki właśnie się zaczął. Od tego dnia kraj nasz będzie rozkwitać i znów będzie szanowany na całym świecie. Zazdrościć będą nam wszystkie narody. Nie pozwolimy, aby ktoś nas wykorzystywał – oświadczył Donald Trump po złożeniu przysięgi.

Pierwszą decyzją gospodarczą po inauguracji ma być nałożenie ceł na produkty pochodzące z Chin, Kanady i Meksyku. Donald Trump uzasadnił to kryzysem związanym z napływem narkotyków i imigracją. Dodał, że cła pozostaną w mocy, dopóki oba kraje nie powstrzymają dostaw zakazanych substancji, w szczególności fentanylu, i inwazji migrantów. Kilka dni temu podpisał także rozporządzenie wycofujące Stany Zjednoczone z WHO.

– WHO jest organizacją wielokrotnie skompromitowaną, która jednocześnie chce narzucać jeden ustalony model polityki zdrowotnej i promuje skrajnie lewicową ideologię. W czasie pandemii zalecała przymus szczepień i lockdowny. Działanie Trumpa to przejaw zdrowego rozsądku – uzasadnia na Facebooku Ryszard Wilk, poseł Konfederacji.

Donald Trump zapowiedział przejęcie Kanału Panamskiego i zmianę nazwy Zatoki Meksykańskiej na Amerykańską. Kolejnym postulatem jest powrót do wydobycia surowców naturalnych – ropy i gazu łupkowego.

– Kryzys inflacyjny został wywołany przez potężne wydatki i eskalujące ceny energii. Dlatego ogłoszę też stan wyjątkowy w energetyce. Obniżymy ceny, wypełnimy swoją strategiczną rezerwę do pełna i będziemy eksportować amerykańską energię na cały świat – podkreślił amerykański prezydent.

Kolejne zmiany dotyczą odrzucenia Zielonego Ładu.

Co mieszkańcy myślą o Donaldzie Trumpie? Czy należy się bać jego radykalnych decyzji?

Ewa i Mieczysław ze Strzelina

– Chodzi o to, aby skończyć w Polsce i Europie z lewactwem. Ci, którzy zostali teraz wybrani, mają trend do zmiany życia gospodarczego oraz pokoju na świecie. Jak to wpłynie na stosunki polsko-amerykańskie? Przy obecnym rządzie stosunki będą niezbyt dobre. Jeśli premier Donald Tusk nie pojechał na zaprzysiężenie prezydenta USA, to znaczy, że coś jest nie tak.

Ewa i Mieczysław ze Strzelina

Józef z Gołostowic

Józef z Gołostowic

– W tej chwili trudno powiedzieć, jak będzie. Jest dużo obietnic, a rzeczywistość może okazać się nieco inna. Co innego można obiecywać, a co innego życie pokaże.

Józef ze Strzelina

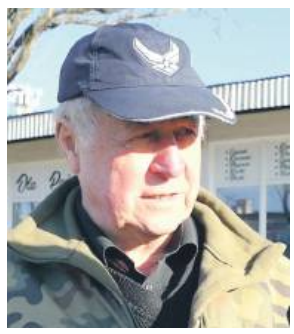
Józef ze Strzelina

– To źle dla Polski. Trump to dyktator, podobnie jak Somoza i inni. To nie są ludzie normalni. Nie został wybrany większością. To były kombinacje klasyczne. Pewne jest, że będzie złym prezydentem. Jeśli Amerykanie, którzy się tam urodzili, są wyrzucani z tego kraju, to nie jest to dobre. Dzieci emigrantów nie mają prawa tam mieszkać? To jest śmieszne. Trump to dwulicowy człowiek.

Leszek z Oławy

– Czy to dobrze dla Polski? Chyba, że Polska zmieni pogląd i będzie bardziej otwarta i nie zamknie się na Unię. Ameryka odwróci się od Polski – tak ja czuję. Polityka Trumpa na pewno korzystnie wpłynie ogólnie. Mam też nadzieję, że

Leszek z Oławy

sporo zmieni się w Europie. Jeśli zostanie zawieszony Zielony Ład, to zaczniemy żyć taniej i swobodniej. Już nie wspomnę o prowadzeniu biznesu. Mam nadzieję, że paliwo będzie tańsze.

Wanda Misiewicz, radna powiatowa

Wanda Misiewicz, radna Rady Powiatu Strzelińskiego

– Wybór Trumpa korzystnie wpłynie na Polskę. Jestem z tego bardzo zadowolona. Uważam, że będzie to miało wpływ także na kształt naszej polityki. Mam nadzieję, że tzw. zielony ład nie będzie wprowadzony. Jest on szkodliwy dla Polski, gospodarki, rolnictwa. Uważam, że teraz zmieni się trend i sytuacja. W szczególnie teraz, kiedy w Polsce zbliżają się wybory prezydencie. Ufam, że wygra Karol Nawrocki. Mam poglądy prawicowe. Myślę, że będzie przyjaźń między Stanami Zjednoczonymi a Polską i powrócą relacje, które panowały przed zmianą rządu, a być może po wyborach dojdzie do zmiany rządu Koalicji Obywatelskiej, na co liczę.

Jacek Bomersbach

Działalność, z którą nie wiążą się korzyści finansowe

Dołącz do strażników wód

Społeczna Straż Rybacka ogłasza nabór kandydatów na strażników w powiecie strzelińskim. Służba ta nie przynosi korzyści finansowych, ale daje szansę na rozwój, współpracę w zgranym zespole oraz zdobycie dodatkowych uprawnień.

POWIAT

Aby zostać strażnikiem Społecznej Straży Rybackiej (SSR), warto wziąć pod uwagę kilka istotnych aspektów. Przede wszystkim praca ta wymaga pełnego zaangażowania i poważnego podejścia – jest to działalność społeczna, z którą nie wiążą się żadne korzyści finansowe. Ważne jest także, aby potencjalni kandydaci przeanalizowali, czy będą w stanie poświęcić odpowiednią ilość czasu na pełnienie obowiązków.

Wymagania dla kandydatów

Podstawowe warunki, jakie musi spełniać osoba ubiegająca się o stanowisko strażnika SSR, są takie same jak w przypadku Państwowej Straży Rybackiej. Wymagania te obejmują niekaralność, ukończony 18 rok życia, dobrą sprawność fizyczną i brak cech porywczego usposobienia.

Co oferuje Społeczna Straż Rybacka?

Przystępując do Społecznej Straży Rybackiej, kandydaci mogą liczyć na szkolenia terenowe i teoretyczne, wyposażenie taktyczne, umundurowanie (pełne po zakończeniu okresu szkoleniowego), pracę w zgranym i wspierającym zespole, a także możliwość zdobycia dodatkowych uprawnień, takich jak licencja na Bezzałogowe Statki Powietrzne (BSP) czy uprawnienia stermotorzysty.

Zgłoś się już dziś

Osoby zainteresowane wstąpieniem w szeregi Społecznej Straży Rybackiej proszone są o kontakt telefoniczny z komendantem Adamem Suchorabem, tel. 793 300 378 lub zastępcą komendanta Patrykiem Błasiem, tel. 661 353 639.

Dołącz do Społecznej Straży Rybackiej i wspólnie zadbaj o ochronę wód oraz przestrzeganie przepisów prawa rybackiego.

IW

eprasa.pl 09e93b764f

„Praca z kobietami nie jest dla mnie nowością..."

Dyrektor żłobka z ambitnymi planami

Od grudnia ubiegłego roku dyrektorem gminnego żłobka „Bajka" jest Paweł Mihułka. Dlaczego zdecydował się ubiegać o to stanowisko? Jakie ma plany na rozwój i jak wygląda bieżąca działalność placówki? Rozmawiamy także o jego aktywności w sieci, ultramaratonach rowerowych i o tym, jak odnalazł się w sfeminizowanym środowisku.

Paweł Mihułka, dyrektor gminnego żłobka „Bajka"

STRZELIN

Mimo że to pierwsza tego typu praca w Pana karierze zawodowej, to doświadczenie w pracy z dziećmi ma Pan spore...

- Tak, od 2014 roku wraz z żoną prowadzę salę zabaw „Dziecinada", gdzie organizowane są urodziny czy indywidualne wejścia dla dzieci. Ukończyłem kursy animatorów na różnym poziomie. Z dziećmi pracuję cały czas, prowadząc zajęcia zarówno w „Dziecinadzie", jak i w „Strefie 9+", którą także prowadzimy.

Dlaczego zdecydował się więc Pan kandydować na dyrektora gminnego żłobka?

- Powodem była przede wszystkim chęć rozwoju. Po 10 latach prowadzenia własnej działalności, szukałem czegoś nowego. Nie mówię, że dotychczasowa praca mnie nudziła, bo tam nigdy nudy nie ma, ale potrzebowałem nowego wyzwania i reorganizacji swojego dnia.

Jakie ma Pan plany związane z działalnością placówki i jak wyglądały pierwsze dni po objęciu stanowiska?

- Pierwsze tygodnie pokazały mi, że pracy za biurkiem, przede wszystkim związanej z dokumentacją, jest zdecydowanie więcej niż mi się wydawało. W grudniu przeprowadziłem rozmowy z całym zespołem. Wiem, jakie są potrzeby i czego im brakowało. Miałem także spotkanie z rodzicami, którym przedstawiłem swoje plany. Zależy mi, aby było o nas głośno, chcę żeby żłobek „wyszedł poza mury tego budynku". Zamierzam brać udział w konkursach dedykowanych żłobkom, w których możemy wygrywać nagrody.

Chodzi o konkursy oceniające żłobek, prestiżowe?

- Też, zdecydowanie. Rozmawiałem z zespołem, wszyscy są za. Powiedzieliśmy, że będziemy grali do jednej bramki. Będziemy chcieli do tych konkursów stawać, jednak to wymaga czasu. Chcę także wprowadzić do żłobka szereg zajęć dodatkowych, będę nad tym teraz pracował.

O jakie dodatkowe zajęcia chodzi?

- Wszelkiego rodzaju zajęcia, które mają wpłynąć na bardzo mocny rozwój dzieci, ale także na współpracę z rodzicami, m.in.: zajęcia z logopedą, z języka angielskiego, być może z czasem także z psychologiem. Jestem trenerem szybkiego czytania i technik pamięciowych, więc będę chciał także wprowadzić tego typu zajęcia w podstawowym zakresie do codziennych zajęć z dziećmi. Robi się to tak naprawdę już od drugiego roku życia. Do 8 roku życia dzieci najwięcej chłoną i to jest ten pierwszy etap, kiedy przygotowujemy je do dalszej edukacji. Im my lepiej popracujemy, tym łatwiej będzie im w przyszłości. Planowałem również rozmowy i kontakty z dietetykiem, aby rodzice czuli, że żłobek pełni nie tylko funkcję opiekuńczą, ale także daje rodzicom wsparcie.

Gmina Strzelin otrzymała ponad 5 mln zł na przebudowę drugiej części żłobka. Kiedy rozpocznie się ta inwestycja i co będzie robione?

- Przygotowania do realizacji tej inwestycji są bardzo zaawansowane. Jestem w ciągłym kontakcie z panią Ulą Witkowską ze strzelińskiego urzędu i panem Tomkiem Pękałą, który też projektował pierwszą część przebudowy żłobka. Jesteśmy już na finiszu prac projektowych i myślę, że niebawem zostanie ogłoszony przetarg. W międzyczasie przygotowaliśmy także projekt placu zabaw, ponieważ Ministerstwo Sportu i Turystyki ogłosiło program, który daje nam możliwość ubiegania się o dofinansowanie do jego przebudowy. Planowana adaptacja drugiej części budynku pozwoli nam przygotować miejsca dla 50 dzieci. Wstępnie mówi się o tym, że prace powinny zakończyć się we wrześniu. To dobrze, bo zainteresowanie rodziców jest spore.

Czy są już ogłoszone jakieś terminy naboru na nowe miejsca?

- Wnioski można składać cały czas. Im wcześniej, tym lepiej, bo w przypadku przyznania przez komisję rekrutacyjną takiej samej ilości punktów może się okazać, że będzie decydowała kolejność zgłoszeń.

Ile dzieci jest obecnie w żłobku i ilu pracowników?

- Mamy 70 dzieci w sześciu grupach. Na każdą grupę przypadają dwie panie opiekunki. Realizujemy także dwa staże i jest to bardzo duże wsparcie dla naszych pań w codziennej opiece. Działa też sekretariat. W żłobku pracują również dwie panie sprzątające, dwie panie kucharki oraz pan konserwator, ale te osoby są nadzorowane bezpośrednio przez Zespół Oświaty Gminnej. Jestem bardzo zadowolony z całego zespołu i mam nadzieję, że panie również to samo z czasem będą mogły powiedzieć o mnie i mojej pracy

Na najbliższej sesji Rady Miejskiej Strzelina będzie procedowana uchwała, dotycząca opłaty za pobyt dziecka w żłobku. Ma ona wzrosnąć. Z czego to wynika i jakie będą to koszty dla rodziców?

- Dwa razy w roku Ministerstwo Pracy, Rodziny i Polityki Społecznej wyznacza kwotę, która jest kwotą bazową, a która mówi o opiece nad dzieckiem, czyli ile, w cudzysłowie, kosztuje nas ta opieka. Ta kwota została ustalona na pierwsze półrocze 2025 roku w wysokości 2230 zł. Nasz żłobek otrzymuje dofinansowanie z programu Maluch+ w kwocie 836 zł. Zostaje 1394 zł. Ile to będzie kosztować rodziców? W chwili obecnej – nic, ze względu na to, że rodzice mogą korzystać z rządowego wsparcia Aktywnie w Żłobku, gdzie ZUS pokrywa czesne do 1500 zł. Rodzice opłacają tylko wyżywienia dziecka, tj. 11 zł za dzień. Kwota ta się w tym momencie nie zmieniła, ale czy będziemy musieli ją zwiększyć w trakcie roku, to póki co ciężko powiedzieć. Koszty ponoszone na wyżywienie są przeze mnie na bieżąco weryfikowane, a także konsultowane z innymi placówkami. Będę starał się dążyć do tego aby było zdrowo, smacznie i ekonomicznie.

Jak się Pan odnajduje w mocno sfeminizowanym środowisku? Do tej pory funkcje kierownicze w gminnych placówkach edukacyjnych pełniły same panie...

- Praca z kobietami nie jest dla mnie nowością. W firmie było to normą. Zdarza się faktycznie, że odbieram telefony i rozmówcy są zdziwieni, że dyrektorem żłobka jest mężczyzna, ale raczej spotykam się z pozytywnym odbiorem. Jedna pani zapytała mnie kiedyś, co mnie skłoniło, że idę w ten babiniec (śmiech), ale tak jak powiedziałem – dla mnie to żadna nowość.

Gościł Pan już na łamach naszej gazety, ale w rubryce sportowej. Proszę powiedzieć, co lubi Pan robić w wolnym czasie.

- Jestem takim rowerowym wariatem. Lubię sobie pokręcić. Regularnie w różnych częściach Polski biorę udział w ultramaratonach, podczas których przejeżdżamy ponad 500 km. Kolarstwo to moja największa pasja. Coś, co pozwala mi oczyścić głowę, zresetować się, pomyśleć i bardzo mocno odpocząć. Bawię się także trochę z córką w media społecznościowe. Namówiła mnie na założenie konta na TikToku i Instagramie, więc działamy pod nazwą „Tata i Małolata". Lubimy się powygłupiać, więc od czasu do czasu nagrywamy razem śmieszne filmiki – dla rozluźnienia, ale przede wszystkim żeby zrobić córce przyjemność. Cieszę się, że na to wszystko zgadza się jeszcze moja żona Asia, która bardzo mocno mnie wspiera!

Dziękuję za rozmowę!

Magdalena Ziółkowska

TWOJA PRZESTRZEŃ
GABINET PSYCHOTERAPII

Terapia indywidualna:
-dzieci
-młodzieży
-dorosłych
Diagnoza ADHD dzieci i młodzieży

Pozwól sobie pomóc

JOANNA TOSIK-SZCZEPAŃSKA
tel. 698 066 437
Kuropatnik, ul. Skalista 8

eprasa.pl 09e93b764f

strzelińskie
CENTRUM HANDLOWE
ul. Dzierżoniowska 16

SGB Bankomat GBS

Salon Wakacje.pl
ul. Dzierżoniowska 16e, Strzelin
531 286 086
wakacje.pl

EXPRESS
OPTYK
OKULARY W 10 MINUT
UL. DZIERŻONIOWSKA 16B
BIELANY STRZELIŃSKIE
BADANIE GRATIS
ZAPRASZAMY
PN.- PT. 9⁰⁰-17⁰⁰ SOBOTA 10⁰⁰-13⁰⁰

eprasa.pl 09e93b764f

Garncarstwo celtyckie w Warkoczu?

Przez tory kolejowe nie mają kanalizacji

W Warkoczu – małej wsi koło Strzelina mieszka ponad 200 osób. Za komuny działał tu pegeer, w którym za darmo rozdawano mleko. Dziś sporo ludzi pracuje w korporacyjnych molochach typu Amazon. Z powodu braku sklepu mieszkańcy robią zakupy w Strzelinie.

STRZELIN

Do Koła Gospodyń Wiejskich w Warkoczu należy 10 osób (same panie). Organizacja otrzymuje dofinansowanie w kwocie ośmiu tysięcy złotych rocznie. Pieniądze przeznaczone są na działania kulturalne i pomagają się rozwijać. Niedawno gospodynie zrobiły mydełka zapachowe przeznaczone na licytację WOŚP.

Zabytki celtyckie znajdowały się blisko skupiska żużli, co wskazywało na prawdopodobne istnienie w tym miejscu obiektów związanych z hutnictwem żelaza. Fot. S. Rzeźnik

– Jesteśmy nowoczesnym kołem gospodyń, które istnieje cztery lata. Rozwijamy się w stronę ekologii. Sadzimy gustowne grządki i rabaty kwiatowe. Charytatywnie produkujemy mydełka zapachowe na bazie gliceryny i olejku argonowego – opowiada sołtys Małgorzata Łozińska.

Skromna świetlica w Warkoczu może pomieścić zaledwie 20 osób. Mieszkańcy mówią, że za komuny przy dawnym dworze działał dom ludowy. W potężnej sali organizowano bale i uroczystości pierwszomajowe. Do udziału zapraszano różne kapele z okolicy. Na scenie można się było zaprezentować. W latach 90. prywatny właściciel wyburzył świetlicę. Dziś wesela, komunie i imprezy organizowane są w prywatnej sali w Warkoczu.

– Jestem otwarta na sugestie mieszkańców. Sprawy rożne omawiamy na zebraniach. Mamy tradycję sprzątania wokół swoich posesji, np. chodników, jednak ludziom napływowym ciężko to zrozumieć. Dzięki uprzejmości gminy wykonano 127 metrów drogi asfaltowej. Wcześniej nawierzchnia była w fatalnym stanie, a ludzie tonęli w błocie – mówi pani sołtys.

Minusem jest brak kanalizacji. Wszystkie nieczystości zbierają szamba. Jak tłumaczy sołtys, montaż rur i instalacji uniemożliwia szlak kolejowy. Kolejnym minusem jest stan drogi powiatowej.

Archeolodzy prowadzili badania

Ciekawostką są na pewno badania archeologiczne prowadzone na polu w 2019 roku. Wcześniej odbyła się retrospekcja, w której odkryto pozostałości gospodarcze zidentyfikowane z osadnictwem starożytnych Celtów. Zabytki celtyckie znajdowały się blisko skupiska żużli, co wskazywało na prawdopodobne istnienie w tym miejscu obiektów związanych z hutnictwem żelaza. Badania wykopaliskowe potwierdziły te przypuszczenia. Zdaniem specjalistów, którzy zajmują się metalurgią, istnieje duże prawdopodobieństwo, że piece z Warkocza są pierwszymi z ziem współczesnej Polski obiektami hutniczymi związanymi z Celtami. W wykopalisku odnaleziono też ceramikę celtycką. Pobrano co najmniej kilkanaście prób do datowań radiowęglowych, które mogą uściślić chronologię tych obiektów.

Jacek Bomersbach

Sołtys Małgorzata Łozińska

Mydełka glicerynowe trafiły na aukcje WOŚP

O środowisku i nowych przystankach w gminie

STRZELIN

W ubiegłym tygodniu podczas posiedzenia Komisji Gospodarki Komunalnej, Rolnictwa i Ochrony Środowiska Rady Miejskiej Strzelina radni zajęli się opiniowaniem projektów uchwał oraz wniosków. Obrady prowadził przewodniczący komisji, Piotr Litwin.

Radni jednogłośnie zaopiniowali trzy ważne projekty uchwał: w sprawie uchwalenia Programu Ochrony Środowiska dla gminy Strzelin na lata 2024–2027 z perspektywą do 2031 roku; dotyczącą przyjęcia raportu z realizacji Programu Ochrony Środowiska dla gminy Strzelin za lata 2019–2021 oraz w sprawie wskazania wstępnej lokalizacji nowej pary przystanków komunikacyjnych na drodze powiatowej nr 3080D w miejscowości Gębczyce.

Ponadto radni pozytywne zaopiniowali dwa wnioski, dotyczące zmian w miejscowych planach zagospodarowania przestrzennego. Pierwszy dotyczy działki nr 134 w obrębie Pęcza, a drugi – działki nr 14/1 w obrębie Strzelina.

W trakcie obrad członkowie komisji przyjęli także sprawozdanie z działalności komisji za 2024 rok oraz zatwierdzili plan pracy na rok 2025.

AK

O opłatach za dziecko w żłobku

STRZELIN

W ubiegłym tygodniu w strzelińskim magistracie odbyło się posiedzenie Komisji Edukacji, Zdrowia, Kultury i Sportu Rady Miejskiej Strzelina, które otworzył przewodniczący Łukasz Sikora.

Radni zaopiniowali trzy projekty uchwał:

- dotyczący zmiany uchwały Nr VI/71/24 Rady Miejskiej Strzelina z dnia 24 września 2024 roku w sprawie ustalenia wysokości opłaty za pobyt dziecka oraz dodatkowej opłaty za wydłużony wymiar opieki nad dzieckiem, a także maksymalnej wysokości opłat za wyżywienie w gminnym żłobku „Bajka" w Strzelinie. Projekt uchwały przewiduje opłatę miesięczną w wysokości 1394 zł przy pobycie dziecka do 10 godzin dziennie;
- dotyczący zmiany statutu Zespołu Oświaty Gminnej w Strzelinie;
- związany ze zmianą uchwały w sprawie określenia jednostek budżetowych, które gromadzą dochody na wydzielonym rachunku bankowym oraz zasad ich przeznaczenia, sposobu sporządzania planów finansowych, dokonywania zmian w tych planach i ich zatwierdzania.

Podczas obrad komisja przyjęła również sprawozdanie z działalności za 2024 rok oraz zatwierdziła plan pracy na 2025 rok, określając kierunki dalszych działań w zakresie edukacji, zdrowia, kultury i sportu na terenie gminy.

AK

eprasa.pl 09e93b764f

Poważna zmiana w radzie nadzorczej strzelińskiej spółdzielni mieszkaniowej

W ubiegłym tygodniu dotarła do nas informacja, że w radzie nadzorczej strzelińskiej spółdzielni mieszkaniowej doszło do istotnej zmiany. Z funkcji zrezygnował jej przewodniczący. Kto nim był i dlaczego to zrobił?

STRZELIN

Obecna rada nadzorcza składa się z siedmiu osób. Członkowie rady na swojego przewodniczącego wybrali w ubiegłym roku Adama Leoszkiewicza. Kilka dni temu dotarła do nas informacja, że złożył on rezygnację. Zapytaliśmy go o potwierdzenie tej informacji i uzasadnienie swojej decyzji. Oto jaką odpowiedź otrzymaliśmy:

- Potwierdzam, że z dniem 21 stycznia złożyłem rezygnację z pełnienia funkcji przewodniczącego Rady Nadzorczej Spółdzielni Mieszkaniowej Lokatorsko-Własnościowej w Strzelinie. Zrobiłem to zgodnie z ogólnie obowiązującymi przepisami prawa cywilnego oraz zasadami funkcjonowania organów kolegialnych.

Bezpośrednią przyczyną mojej decyzji było odrzucenie przez radę nadzorczą projektu uchwały, która miała na celu wdrożenie innowacyjnego rozwiązania informatycznego, dotyczącego transformacji cyfrowej naszej spółdzielni. Projekt ten stworzyłem z myślą o dobru naszych spółdzielców, a jego realizacja miała na celu:

- budowanie pozytywnego wizerunku naszej spółdzielni poprzez uruchomienie jej strony internetowej,

- poprawę komunikacji pomiędzy spółdzielcami a administracją oraz radą nadzorczą,

- udostępnienie aktów prawnych obowiązujących w spółdzielni,

- wprowadzenie pełnej transparencji działań spółdzielni,

- usprawnienie sposobu pracy rady nadzorczej,

- przygotowanie możliwości internetowego udostępnienie informacji spółdzielcom o aktualnym stanie ich zobowiązań (ewidencja wpłat, obciążeń, saldo i inne).

Wynik głosowania (1:6) oraz całkowity brak poparcia pozostałych członków rady nadzorczej dla przygotowanej przeze mnie uchwały, potwierdza brak możliwości zbudowania przeze mnie większości w radzie nadzorczej w celu realizowania innowacyjnych pomysłów. W związku z tym uznałem, że moja dalsza praca na stanowisku przewodniczącego rady nadzorczej nie przyniesie oczekiwanych rezultatów - informuje Adam Leoszkiewicz.

Jednocześnie po uzasadnieniu swojej decyzji dodaje: - *Chciałbym podziękować wszystkim członkom rady nadzorczej za dotychczasową współpracę oraz przekazać najlepsze życzenia na przyszłość. Będę kontynuował swoją misję służenia spółdzielcom jako członek rady nadzorczej. W dalszym ciągu będę dążył do realizacji działań korzystnych dla wszystkich spółdzielców. Zapraszam na swoje dyżury w spółdzielni.*

***

Kolejnym krokiem rady nadzorczej będzie wybór nowego przewodniczącego. Kto nim zostanie? Tego dowiemy się pewnie niebawem.

AK

PKP przyznaje się do błędu

Pociąg, który ze Strzelina do Wrocławia przyjeżdża w nieco ponad 20 minut? To możliwe, ale za taką przyjemność trzeba sporo zapłacić, o czym jakiś czas temu przekonali się mieszkańcy.

STRZELIN

Do naszej redakcji zgłosił się mężczyzna, który zasygnalizował pewien problem. Na stacji w Strzelinie nie można kupić biletu na pociąg Baltic Express relacji Strzelin – Wrocław. Wsiadając do pociągu na stacji w Strzelinie, mieszkańcom, którzy chcą kupić bilet u konduktora doliczana jest dodatkowa opłata. – *To jakiś absurd* – mówi pan Jakub. – *Z jednej strony cieszy, że tym pociągiem do Wrocławia można dojechać w nieco ponad 20 minut, ale z drugiej za taką przyjemność trzeba zapłacić około 20 zł więcej niż za normalny bilet. Nie każdy potrafi kupić bilet przez internet, a kiedy wejdzie się do pociągu, to nie ma już wyjścia i trzeba dopłacić* – dodaje. Normalnie bilet kosztuje 15 zł, z dopłatą już prawie 40 zł.

Co do zasady taka opłata, jest doliczana wtedy, kiedy ktoś chce kupić bilet u konduktora, mimo że kasa stacjonarna była otwarta. W przypadku Baltic Express kasa na stacji w Strzelinie rzeczywiście była otwarta, jednak biletu nie można kupić z uwagi na to, że nie są tam sprzedawane. Zwróciliśmy się więc do rzecznika prasowego PKP Intercity z kilkoma pytaniami, dotyczącymi tej sprawy. Chcieliśmy wiedzieć przede wszystkim, dlaczego doliczana jest dodatkowa opłata do biletu kupionego u konduktora w pociągu Baltic Express relacji Strzelin – Wrocław, mimo że w kasie takiego biletu kupić nie można.

– *Kasa biletowa zlokalizowana na stacji w Strzelinie, obsługiwana jest przez pracowników przewoźnika Kolei Dolnośląskich, który nie jest uprawniony do sprzedaży biletów na pociągi spółki PKP Intercity* – wyjaśnia Maciej Dutkiewicz, rzecznik prasowy PKP Intercity. – *Dotyczy to zarówno biletów w komunikacji krajowej, jak i międzynarodowej. Sprzedaż biletów w tej lokalizacji prowadzona jest tylko na pociągi przewoźników Koleje Dolnośląskie (KD) i POLREGIO. Pracownikom drużyn konduktorskich PKP Intercity, wyznaczonym do obsługi pociągu IC BALTIC Express na odcinku Strzelin – Wrocław Główny, zostały przypomniane zasady dokonywania odprawy podróżnych w opisanej sytuacji. Przepraszamy za błędne wystawienie biletów na przejazd. Pasażer ma prawo odwołać się, wnioskując o zwrot nadpłaconej kwoty. Można to zrobić za pomocą formularza dostępnego na stronie internetowej PKP Intercity oraz w kasach biletowych własnych i agencyjnych, prowadzących sprzedaż biletów na pociągi spółki PKP Intercity lub pocztą* – dodaje nasz rozmówca.

Magdalena Ziółkowska

Będą się starać o pieniądze na dwa chodniki

KONDRATOWICE

Powiat strzeliński ogłosił trzecią edycję programu chodnikowego. Zainteresowane pozyskaniem dotacji gminy mogą składać wnioski do 21 lutego. Tradycyjnie o środki zamierza starać się gmina Kondratowice. Jak informuje wójt Tomasz Gracz w tegorocznej edycji można pozyskać aż 200 tys. zł na budowę lub modernizację chodników przy drogach powiatowych. – *Jak zawsze będziemy składać wnioski, bo zależy nam na bezpieczeństwie mieszkańców* – podkreśla szef gminy. – *Zamierzamy złożyć dwa wnioski na dwa różne chodniki. Za wcześnie jeszcze, żeby konkretnie wskazać, o które chodzi, bo będziemy o tym rozmawiać na klubie koalicyjnym. Wkład własny do programu to 50% wartości zadania. Za 200 tys. zł będziemy mogli więc wykonać zadania o łącznej wartości 400 tys. zł* – dodaje wójt Tomasz Gracz.

MZ

eprasa.pl 09e93b764f

„Tylko i wyłącznie chodzi o pieniądze…”

Kolejna szkoła do likwidacji

Rodzice dzieci uczęszczających do szkoły w Goszczynie protestowali przeciwko zamknięciu placówki. Nie przyniosło to skutku, bo radni podjęli uchwałę o zamiarze jej likwidacji. Czy jest jeszcze nadzieja na zmianę tej decyzji?

GOSZCZYNA

W piątek, 24 stycznia, odbyła się sesja Rady Gminy Domaniów, podczas której radni podjęli uchwałę o zamiarze likwidacji Publicznej Szkoły Podstawowej w Goszczynie. Mimo że placówka nie znajduje się na naszym terenie, to jednak uczęszcza do niej kilkoro dzieci z powiatu strzelińskiego. Na sali pojawili się rodzice uczniów z transparentami, na których znalazły się hasła: „Łapy precz od szkoły”.

Wójt Dorota Sala mówiła o kosztach utrzymania szkoły w Goszczynie. Obok przewodniczący rady Piotr Kożak. Fot. Jakub Cerkowniak

W obszernym uzasadnieniu uchwały podano powody planowanego zamknięcia szkoły. Zasadniczym ma być mała liczba dzieci. Obecnie uczęszcza do niej 45 uczniów, w tym 26 posiadających orzeczenie o potrzebie kształcenia specjalnego. „Szkoła w Goszczynie nigdy nie posiadała funkcji szkoły specjalnej, szkoły z oddziałami specjalnymi integracyjnymi. Do zadań gminy nie należy prowadzenie szkół specjalnych, jest to obowiązek powiatów” – czytamy w uzasadnieniu uchwały.

Warto w tym miejscu dodać, że wcześniej przez 10 lat szkoła była prowadzona przez fundację Świat Dzieci i Dorosłych, a w ostatnim roku jej działalności do szkoły uczęszczało aż 142 uczniów. Ta liczba zmalała po przejęciu szkoły przez gminę. Dodatkowo w uzasadnieniu podano, że większy odsetek uczniów dojeżdża do szkoły spoza gminy Domaniów i podano dane demograficzne. „Czynnikiem uzasadniającym podjęcie decyzji w sprawie zamiaru likwidacji Szkoły Podstawowej w Goszczynie jest również wysoki koszt jej utrzymania w stosunku do liczby uczęszczających do niej dzieci” – koszt utrzymania jednego dziecka w szkole w Goszczynie jest, jak wskazano, trzykrotnie wyższy niż w placówce w Domaniowie czy Wierzbnie. – *To nie jest tak, że patrzymy tylko na szkołę w Goszczynie. Ja mam trzy szkoły. Nas, jako pięciotysięcznej gminy, nie stać na utrzymanie [trzech] szkół* – mówiła wójt Dorota Sala.

Jednocześnie w uchwale zaznaczono, że w przypadku likwidacji szkoły, uczniom placówki w Goszczynie umożliwi się kontynuację nauki w szkole w Domaniowie i w Wierzbnie. W uzasadnieniu podano także, że budynek szkoły w Goszczynie znajduje się w bardzo złym stanie technicznym.

Rodzice uczniów w rozmowie z dziennikarzami i w swoich wypowiedziach podczas sesji podkreślają wyjątkową renomę szkoły w Goszczynie. Część z nich przeniosła do niej swoje dzieci, kierując się dobrymi opiniami. Ich zdaniem, jest to miejsce przyjazne, z rodzinną atmosferę, które tworzy bezpieczną przestrzeń dla dzieci z różnymi problemami. Dzięki temu, że placówka jest mała, dzieci mogą liczyć na bardziej indywidualny tok nauczania.

W sesji Rady Gminy Domaniów wzięli udział rodzice dzieci, uczęszczających do szkoły w Goszczynie. Fot. Jakub Cerkowniak

– *Cały czas mamy nadzieję, że szkoła przetrwa* – mówi Ewelina Misiewicz, nauczycielka z Goszczyny. – *Walczymy my, walczą także rodzice i wszędzie szukamy ratunku. Mamy nadzieję, że pani wójt oraz radni zmienią zdanie i szkoła będzie nadal funkcjonować. Rodzice odnaleźli w naszej szkole ratunek dla swoich dzieci. Mamy dużo dzieci, które są dziećmi problemowymi, które mają różne zaburzenia, wpływające na ich życie codzienne. One w dużych szkołach sobie poradzą, ale jakim kosztem..?*

– *U nas nie ma dzieci lepszych i gorszych* – kontynuuje nasza rozmówczyni. – *Wszyscy biorą udział w apelach. Patrzymy zawsze na rodziców, dziadków, którzy są dumni, że ich dzieci mimo np. trudności z mową, biorą udział w występach. Nam też często łezka się w oku kręci, kiedy obserwujemy ich rozwój. Są dzieci, które przyszły do nas zamknięte w sobie, nieumiejące współpracować, nieradzące sobie z problemami, a po jakimś czasie się otwierają, zaczynają rozmawiać. To daje ogromną radość* – dodaje.

Pani Ewelina podkreśla, że szkoła oferuje różne popołudniowe zajęcia dodatkowe, m.in. integrację sensoryczną czy terapię ręki. – *Mamy możliwość wyprowadzenia tych dzieci na prostą drogę. Każdy jest u nas mile widziany. Jest też wzorowa współpraca z rodzicami. Oni dobrze się czują w naszej szkole. Przykre jest to, że dostawaliśmy zapewniania, że szkoła będzie funkcjonowała, a tu się okazuje, że jednak ma iść do likwidacji. Podawane są finansowe argumenty. Tylko i wyłącznie chodzi o pieniądze. Dlaczego nie dali nam szansy na, mówiąc kolokwialnie, rozbujanie się? Działamy tak naprawdę dopiero od września. Wcześniej było przejęcie od fundacji, my zaczęliśmy dopiero pracować. Nikt nie dał nam szansy, żebyśmy pozyskiwali dzieci z okolicznych wiosek* – zauważa Ewelina Misiewicz.

Uchwałę o zamiarze likwidacji szkoły w Goszczynie przegłosowano dziesięcioma głosami. Dwóch radnych było przeciw, a dwóch wstrzymało się od głosu. Teraz los szkoły jest w rękach dolnośląskiego kuratora oświaty. Od jego opinii zależy, czy szkoła zostanie zamknięta po tym roku szkolnym.

Magdalena Ziółkowska

Kayah przyjedzie do Strzelina!

STRZELIN

Strzeliński Ośrodek Kultury ogłosił nazwisko kolejnej gwiazdy, która wystąpi podczas Święta Patrona Miasta Strzelina Michała Archanioła oraz dożynek gminy Strzelin. Przypomnijmy, że w tym roku strzeliński magistrat zdecydował o organizacji tylko jednej imprezy w dniach 12-14 września. Kayah pojawi się na scenie w Parku Miejskim im. Armii Krajowej w Strzelinie w sobotę, 13 września.

MZ

Punkty przedszkolne do likwidacji?

PRZEWORNO

W piątek, 31 stycznia, w sali obrad Urzędu Gminy w Przewornie odbędzie się najpierw wspólne posiedzenie komisji, a później sesja Rady Gminy Przeworno. W porządku obrad znalazły się dwie uchwały w sprawie zamiaru likwidacji punktu przedszkolnego w Jegłowej i w Sarbach. Jaką decyzję podejmą radni i czy spotka się ona z protestem rodziców oraz jakie przesłanki stoją za proponowanymi uchwałami? Przekonamy się już niebawem.

MZ

eprasa.pl 09e93b764f

Rozdadzą 900 kamizelek odblaskowych

Pieszy po zmroku i w ciemnym ubraniu jest dla kierowców praktycznie niewidoczny. Bardzo ważne jest więc to, aby mieć na sobie elementy odblaskowe. Gmina Strzelin przygotowała i promuje akcję „Widoczni znaczy Bezpieczni", skierowaną do najmłodszych mieszkańców.

STRZELIN

W piątek, 24 stycznia, w strzelińskim ratuszu odbyła się konferencja prasowa, dotycząca gminnego projektu „Widoczni znaczy Bezpieczni". Wiceburmistrz Mariusz Kunysz przywitał obecnych na konferencji partnerów projektu: Martę Drozdowską, dyrektor strzelińskiego oddziału Gospodarczego Banku Spółdzielczego oraz Olafa Leśniaka z firmy Stihl Strzelin. Projekt wsparły także inne firmy, działające na terenie gminy Strzelin. W wydarzeniu udział wzięli również przedstawiciele Komendy Powiatowej Policji w Strzelinie i Straży Miejskiej w Strzelinie. Kierownik Referatu Promocji, PR i Rozwoju Gospodarczego Lech Pąchalski przedstawił najistotniejsze informacje dotyczące projektu „Widoczni znaczy Bezpieczni", który ma na celu poprawę bezpieczeństwa na drogach poprzez zakup kamizelek odblaskowych dla uczniów lokalnych szkół. Dzięki finansowemu wsparciu lokalnych firm, gmina kupiła 900 kamizelek odblaskowych, które łącznie kosztowały 10 296 zł.

W ramach projektu „Widoczni znaczy Bezpieczni" w szkołach podstawowych zlokalizowanych na terenie gminy Strzelin odbędą się spotkania, podczas których uczniom rozdawane będą kamizelki odblaskowe z logotypami gminy i partnerów programu wraz z hasłem przewodnim „Widoczni znaczy Bezpieczni". Do udziału w projekcie zaproszeni zostali także przedstawiciele strzelińskiej komendy oraz straży miejskiej. Podczas wizyt w szkołach, przy okazji rozdawania kamizelek odblaskowych, będą przeprowadzane pogadanki na temat bezpieczeństwa i przestrzegania przepisów ruchu drogowego.

Jak zapowiada strzeliński magistrat, jako pierwsi zostaną odwiedzeni uczniowie z Publicznej Szkoły Podstawowej nr 3 w Strzelinie, Szkoły Podstawowej w Białym Kościele i Szkoły Podstawowej w Kuropatniku. W ramach projektu docelowo planuje się rozdać kamizelki odblaskowe uczniom wszystkich szkół podstawowych z terenu gminy Strzelin, w związku z tym magistrat zachęca kolejne lokalne firmy do finansowego włączenia się w akcję. Podczas konferencji głos zabrała także asp. Joanna Demska z Wydziału Prewencji KPP w Strzelinie oraz Ireneusz Kuropka, komendant Straży Miejskiej w Strzelinie. Aspirant Demska podkreślała, jak ważne jest, aby poruszając się po zmroku, mieć na sobie elementy odblaskowe. Jak wiadomo, pieszy, zwłaszcza ubrany w ciemne kolory, dla kierowcy może być praktycznie niewidoczny. Realizowany przez gminę Strzelin projekt zwiększy świadomość tego problemu i poprawi bezpieczeństwo wśród najmłodszych uczestników ruchu drogowego.

Na zakończenie spotkania wiceburmistrz Mariusz Kunysz wręczył pisemne podziękowania dla obecnych podczas konferencji przedstawicieli lokalnych firm.

Magdalena Ziółkowska

Gmina Strzelin z finansowym wsparciem lokalnych firm kupiła 900 kamizelek odblaskowych.

Dwa fajne psy czekają na nowych właścicieli

POWIAT

Towarzystwo Opieki nad Zwierzętami w Strzelinie za naszym pośrednictwem zwraca się do osób, które chciałyby przygarnąć dwa fajne psy. Jak informuje TOZ, pieski pozostają obecnie w bardzo trudnych warunkach bytowych. Pilnie poszukujemy nowego, przyjaznego domu. Można oczywiście adoptować je oddzielnie i mogą trafić do dwóch nowych właścicieli.

Osoby zainteresowane prosi się o kontakt pod numerem: 604 454 868

AK

Z Nowym Rokiem - nowym krokiem

Jak zadbać o siebie w tym roku?

„NOWY ROK, NOWY JA!"! Styczeń to dla wielu z nas czas nowych początków i zadbania o siebie. Czas zmian w naszym życiu. Mało kto wie, że noworoczne postanowienia zawdzięczamy starożytnym Rzymianom. Janus, rzymskie bóstwo o dwóch twarzach, był uosobieniem nowych początków. Jakiego początku szukamy dla siebie w Nowym Roku? Według badań na szczycie postanowień od lat wśród Polaków przewija się jedno: walka z nałogami i troska o zdrowie.

Najczęstszym nałogiem jest wśród nas palenie papierosów. Pali prawie co trzeci (29%) z nas. To nałóg, który często idzie w parze z innymi niezdrowymi nawykami, np. złą dietą. Palacze lubią jeść tłusto, rzadziej też sięgają po warzywa i owoce. Papierosy nie tylko rujnują zdrowie i drenują kieszenie. Zdaniem naukowców, mają też wpływ na to, jak się odżywiamy.

Amerykańscy naukowcy sprawdzili, co ląduje na talerzach palaczy, byłych palaczy i osób niepalących. Wzięli pod lupę ponad 5 tysięcy osób. Okazało się, że niepalący wybierali bardziej urozmaicone i najmniej kaloryczne dania. Za to palacze, choć sięgali po najmniejsze posiłki, ale też najbardziej kaloryczne porcje - głównie tłuste i przetworzone. Podobny eksperyment przeprowadzili brytyjscy naukowcy na grupie ponad 2 tys. osób. Na talerzach palaczy było mniej potraw zawierających witaminę C, E, beta-karoten czy błonnik.

Co ciekawe, zarówno Amerykanie, jak i Brytyjczycy, od lat zalecają palaczom, że jeśli nadal chcą palić, to zamiast palić papierosy powinni chociaż rozejrzeć się za mniej trującymi organizm zamiennikami. W USA są to np. podgrzewacze tytoniu, czyli tzw. „ajkosy" (w Polsce występuje też bardziej dostępny lil SOLID EZ) albo popularne „snusy", jak nazywa się saszetki z nikotyną. W odróżnieniu od papierosów, w takich zamiennikach nie ma najbardziej trującego organizm dymu, który powstaje podczas spalanie tytoniu. Efekt? W USA i Wielkiej Brytanii od lat systematycznie spada liczba palaczy - m.in. dzięki temu, że palacze zamiast papierosów stosują tu takie zamienniki.

Palenie papierosów nie tylko zmienia nasz codzienny jadłospis na gorsze. Wpływa też na nasz cały układ pokarmowy. Piekące uczucie w okolicach mostka nie musi być objawem problemów z sercem - choć zawsze warto skonsultować to z kardiologiem. Może bowiem być objawem tzw. zgagi, czyli choroby refluksowej przełyku. Pieczenie, dokuczliwy kaszel, chrypka, problemy z zębami czy dziąsłami - mogą być skutkiem palenia papierosów i powinny skłonić do szybkiej wizyty u lekarza. A tam usłyszymy jedno: proszę natychmiast rzucić!

Niestety, zerwanie z tym nałogiem jest trudniejsze niż może się wydawać. Według amerykańskich badań palacze próbujący zerwać z tym nałogiem potrzebują nawet 10 prób, zanim porzucą papierosy na dobre. Statystycznie 5 na 100 palaczy rzuca palenie bez jakiejkolwiek pomocy lekarskiej. Szanse na rozstanie z tym fatalnym w skutkach nałogiem zwiększają np. plastry czy gumy nikotynowe. Pomoże też zmiana diety i uprawianie sportu. Odpowiednio dobrane posiłki (np. zdrowe przekąski) i aktywność fizyczna mogą ułatwić zerwanie z używkami. Warto też uzupełnić dietę w świeże owoce, warzywa czy orzechy, które zawierają przeciwutleniacze i są bogate w witaminy A, C, E i B. To przyśpieszy wydalanie toksyn z organizmu i zmniejszy tzw. głód nikotynowy.

eprasa.pl 09e93b764f

Odpowiedź urzędów na fatalny stan ul. Kolejowej w Wiązowie

Ponad miesiąc temu na łamach naszego tygodnika pisaliśmy o fatalnej sytuacji na ul. Kolejowej w Wiązowie – zabłoconej i zniszczonej drodze oraz uciążliwej działalności firmy Komunalnik. Mieszkańcy od wielu lat skarżą się na okropne warunki, jednak do tej pory nie zauważono żadnych znaczących zmian, które przyczyniłyby się do poprawy jakości życia.

Tak po niewielkich opadach wygląda fragment ul. Kolejowej, którą muszą chodzić mieszkający przy niej ludzie. W głębi, na terenie obsługiwanym przez firmie Komunalnik, widać samochód ciężarowy, jeden z wielu, jakie tędy jeżdżą

POWIAT

W poprzednim artykule nie umieściliśmy odpowiedzi od urzędów na pytania dotyczące tego tematu. Teraz udało się takie odpowiedzi uzyskać. Urząd Miasta i Gminy w Wiązowie zapytaliśmy o przebudowę tzw. obwodnicy Wiązowa, prowadzone rozmowy z przedstawicielami PKP w związku z wyremontowaniem lub budową chodnika przy tej ulicy, czy urząd w najbliższym czasie zadba o czystość drogi oraz czy obliguje firmę Komunalnik do sprzątania, o nowo postawiony znak zakazu wjazdu pojazdów ciężarowych oraz o pisma, które wysyłają mieszkańcy i są związane z zaniepokojeniem działalnością firmy Komunalnik. Oto, jakie otrzymaliśmy odpowiedzi od Malwiny Hertig, rzecznik wiązowskiego urzędu:

„Zadanie zostało podzielone na trzy etapy. W 2024 roku z sukcesem zakończyliśmy pierwszy etap. Złożyliśmy również wniosek o dofinansowanie do Urzędu Marszałkowskiego – jeśli uda nam się je uzyskać, rozpoczniemy realizację drugiego etapu w roku bieżącym. Jednocześnie uregulowaliśmy wszystkie kwestie prawne, dzięki czemu jesteśmy obecnie właścicielami całego odcinka. Trzeci etap zadania zaplanowano na 2026 rok, a przygotowania do jego realizacji są już w toku. Ograniczenie [zakaz wjazdu dla pojazdów ciężarowych – red.] zostało wprowadzone zgodnie z sugestiami mieszkańców oraz z uwzględnieniem parametrów drogi. Jego celem jest przede wszystkim ułatwienie rolnikom swobodnego przejazdu ich sprzętem, bez konieczności wjeżdżania na rynek.

Firma Komunalnik działa na podstawie decyzji wydanej przez starostę strzelińskiego, dlatego to starostwo jako organ wydający tę decyzję powinno jako pierwsze pełnić nadzór nad jej działalnością. Gmina na bieżąco reaguje na pisma i skargi wpływające do urzędu, monitorujemy, oczywiście według naszych kompetencji, działalność firmy Komunalnik. Regularnie kierujemy wnioski o kontrolę do odpowiednich organów. Z naszej strony wysyłanie wniosków o kontrolę i nadzór ma na celu ograniczenie uciążliwości działalności firmy Komunalnik dla naszych mieszkańców. Jeśli chodzi o zabłocenia, o które Pani pyta, dotyczą one działki należącej do PKP. Ze swojej strony zgłaszamy ten problem zarówno właścicielowi terenu, jak i firmie”.

Powiat odpowiada

Starostwo powiatowe w Strzelinie zapytaliśmy o ostatnie spotkanie związane z ul. Kolejową, pozwolenie na działalność firmy Komunalnik oraz ewentualne jego cofnięcie, a także o kontrole składowiska odpadów w Wiązowie. W odpowiedzi od inspektor ds. nieruchomości i ochrony środowiska Doroty Saczyńskiej czytamy:

„W lipcu 2024 r. w urzędzie odbyło się spotkanie z mieszkańcami sąsiadującymi z terenem w/w działki, mające na celu omówienie problemów i uciążliwości, związanych z funkcjonowaniem w/w spółki oraz poinformowanie mieszkańców o możliwościach podjęcia działań w ramach posiadanych przez starostę strzelińskiego kompetencji. W spotkaniu brali udział zainteresowani mieszkańcy, starosta strzeliński i pracownicy Wydziału Nieruchomości i Ochrony Środowiska.

W 2016 r. spółka PHU Komunalnik otrzymała zezwolenie na zbieranie odpadów na działce nr 65/14 obręb Stary Wiązów (decyzja starosty strzelińskiego z dnia 28.04.2016 r.). Ważność zezwolenia upływa w dniu 27.04.2026 r. Jednocześnie informuję, że starosta strzeliński w dniu 08.10.2024 r. wydał decyzję odmowną w sprawie zmiany zezwolenia na zbieranie odpadów dla w/w spółki (decyzja z dnia 08.10.2024 r.) Skutkiem odmowy jest utrata posiadanego zezwolenia, jednak PHU Komunalnik Sp. z o.o. wniosła skuteczne odwołanie od przedmiotowej decyzji do Samorządowego Kolegium Odwoławczego we Wrocławiu. Obecnie sprawa toczy się w w/w organie odwoławczym.

Zgodnie z art. 47 ustawy o odpadach zezwolenie na zbieranie można cofnąć ze względu na naruszenia warunków wydanej decyzji. Jeżeli posiadacz odpadów, który uzyskał zezwolenie na zbieranie odpadów, narusza przepisy ustawy w zakresie działalności objętej zezwoleniem, w sposób istotny narusza wymagania dotyczące ochrony przeciwpożarowej lub działa niezgodnie z wydanym zezwoleniem, właściwy organ wzywa go do niezwłocznego zaniechania naruszeń, wyznaczając termin usunięcia nieprawidłowości. Biorąc pod uwagę powyższe, jeśli podczas kontroli organ stwierdzi naruszenia, to zobowiązany jest doręczyć spółce wezwanie do zaniechania naruszeń z wyznaczonym terminem ich usunięcia. Po upływie tego terminu organ ponownie przeprowadza kontrolę, która wykaże, czy stwierdzone nieprawidłowości zostały usunięte. W przypadku, kiedy naruszenia nadal występują, organ może cofnąć wydane zezwolenie na zbieranie odpadów. Zła opinia o firmie, jak również sytuacja związana z działalnością firmy na terenie miejscowości Żeleźnik, nie są podstawą do cofnięcia zezwolenia przez starostę.

Ostatnia kontrola przeprowadzona przez pracowników tutejszego organu na w/w terenie odbyła się w dniu 11.09.2024 r. Podczas kontroli teren działki nr 65/14 obręb Stary Wiązów był uporządkowany. Warto w tym miejscu podkreślić, że starosta strzeliński, przeprowadzając kontrolę, ma obowiązek powiadomienia przedsiębiorcy o zamiarze jej przeprowadzenia. Wynika to z przepisów ustawy Prawo przedsiębiorców. Możliwości przeprowadzenia kontroli tzw. niezapowiedzianej posiadają inne organy m.in. Wojewódzki Inspektor Ochrony Środowiska. Kontrola taka była przeprowadzana”.

Marta Dorczyńska

Koncert z okazji Dnia Kobiet

STRZELIN

Burmistrz Miasta i Gminy Strzelin Dorota Pawnuk oraz Strzeliński Ośrodek Kultury zapraszają na wyjątkowy koncert Marcina Wyrostka z zespołem Coloriage z okazji Dnia Kobiet. Wydarzenie odbędzie się w czwartek, 6 marca, o godzinie 18:00 w Strzelińskim Ośrodku Kultury.

Nie przegap okazji na wieczór pełen pięknej muzyki.

IW

Ferie w bibliotece – niezwykła przygoda dla dzieci

Miejska i Gminna Biblioteka Publiczna im. księdza Jana Twardowskiego w Strzelinie zaprasza dzieci w wieku 6–12 lat na wyjątkowe ferie pełne baśniowych przygód i kreatywnych zabaw.

STRZELIN

W programie znalazły się zajęcia inspirowane magicznym światem Królowej Śniegu. Dzieci będą mogły odwiedzić pałac Królowej Śniegu (poniedziałek, 3 lutego), poznać samą Królową Śniegu (wtorek, 4 lutego), odkryć tajemnice Magicznego Lustra (czwartek, 6 lutego) oraz przeżyć przygody Kaya i Gerdy (piątek, 7 lutego).

Drugi tydzień ferii również zapowiada się ekscytująco. W planach jest „Portret moich myśli” (poniedziałek, 10 lutego), zabawy z baśniowym smokiem (wtorek, 11 lutego), niespodziewana podróż (czwartek, 13 lutego) oraz walentynkowe warsztaty (piątek, 24 lutego).

Zajęcia odbywają się od 10:00 do 12:00. Zapisy ruszyły 27 stycznia i prowadzone są telefonicznie w godzinach pracy biblioteki pod numerem 71 3920281.

Organizatorzy przypominają, że dzieci poniżej 6 roku życia mogą uczestniczyć w zajęciach wyłącznie pod opieką rodziców. Liczba miejsc jest ograniczona, więc warto zgłosić się jak najszybciej.

IW

eprasa.pl 09e93b764f

31 stycznia - 6 lutego 2025

Treść programu i foto dzięki uprzejmości: Prasowej Agencji Telewizyjnej, Polsatu, TVP1, TVP2, TVN, TV4, TVN7, TV Puls, TV Trwam, TVP Kultura
INFORMUJEMY, ŻE REDAKCJA NIE PONOSI ODPOWIEDZIALNOŚCI ZA ZMIANY W PROGRAMACH TV
Wydawca: Dodatek sp. z o.o., ul. Wiatrakowa 11/3, 85-115 Bydgoszcz, tel. 516-018-821, e-mail: iwona@magraf.pl. Redaktor naczelny: Sławomir Grzmiel
ISSN 1643-2460 • Skład komputerowy: Magraf sp.j.

Piątek

21:45 TVP 2

Cztery wesela i pogrzeb

Komedia romantyczna, Wielka Brytania, 1994

Małżeństwo świat pełen ograniczeń i niebezpieczeństw, zwłaszcza gdy trafi się na kobietę kapryśną, nieobliczalną, skłonną do dominacji nad partnerem. Tak właśnie postrzega instytucję małżeństwa Charles, przystojny, pełen wdzięku bon vivant, który uwielbia kobiety, ale nie chce się angażować „na poważnie". Nie może przy tym nie zauważyć, że co i raz któryś z jego znajomych dołącza do grona żonkosiów. Traf chce, że Charles i jego przyjaciele są kolejno uczestnikami aż trzech ślubów i uczt weselnych oraz jednego pogrzebu...

INNE DATY EMISJI: SOBOTA, 02:20

Sobota

23:15 TVP KULTURA

Paryż, Teksas

Dramat, Francja, Wielka Brytania, Niemcy, 1984

Historia dotkniętego amnezją człowieka, któremu brat stara się pomóc odnaleźć ponownie własną tożsamość. Przypomina mu, że 4 lata temu opuścił on swoją żonę i syna i od tamtej pory słuch o nim zaginął...

REKLAMA

TOLEK®

Rehabilitacyjne Rowery Trójkołowe

Rowery mogą być z napędem elektrycznym

Rower jako wyrób medyczny jest częściowo refundowany przez Centrum Pomocy Rodzinie oraz serwis gwarancyjny i pogwarancyjny

ROWERY POLECANE SĄ:

- Osobom z niedowładem nóg z napędem ręcznym
- Nieumiejącym jeździć na rowerze dwukołowym
- Osobom Starszym mniej sprawnym ruchowo
- Dzieciom
- Osobom z zachwianiem równowagi

Więcej informacji: www.rowertolek.pl
e-mial: **biuro@rowertolek.pl**
adres: **ul. 3 Maja 2A, 87-850 Choceń k. Włocławka**

tel. 54 284 65 40 Emilia | kom. 723 881 675 Michał
kom. 600 790 138 Teofil | kom. 600 467 513 Anna

To jest wyrób medyczny.
Używaj go zgodnie z instrukcją używania lub etykietą

Poniedziałek

23:15 POLSAT

Most szpiegów

Dramat, thriller, USA, Niemcy, 2014

Rok 1957, trwa Zimna Wojna. FBI aresztuje niejakiego Rudolfa Abla, sowieckiego szpiega żyjącego w Nowym Jorku. Amerykański niezależny prawnik i były prokurator w Procesie Norymberskim - James B. Donovan, chociaż ma niewielkie doświadczenie w tego typu sprawach, podejmuje się jego obrony i udaje mu się wynegocjować zamiast kary śmierci - wyrok 30 lat więzienia. Tymczasem Sowieci aresztują amerykańskiego pilota, który fotografował terytorium ZSRR. CIA planuje doprowadzić do wymiany więźniów między USA a ZSRR, a udział w operacji ma wziąć Donovan.

Wtorek

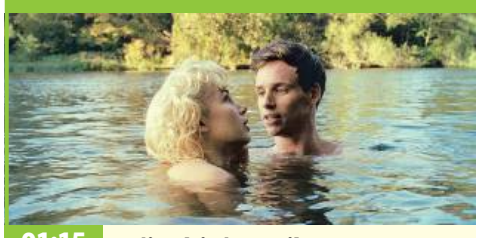

01:15 TVP 1

Mój tydzień z Marilyn

Biograficzny, dramat, USA, Wlk. Bryt., 2011

Najnowszy film z udziałem Marilyn Monroe wzbudza wielkie zainteresowanie. Rozpoczynają się zdjęcia, a aktorka, ku rozpaczy producentów i Laurence'a Oliviera, sprawia same kłopoty na planie, ma problemy z koncentracją, jest kapryśna, niezdecydowana, zagubiona. Zachowuje się jak gwiazda, tymczasem gwiazdorem miał tu być Olivier. Gdy jej mąż wyjechał do Paryża, Marilyn nie pojawia się na planie. Wzywa do siebie Colina Clarka, który ma jej pomóc przezwyciężyć samotność i nudę...

INNE DATY EMISJI: NIEDZIELA, 21:20

Środa

20:00 TVP KULTURA

Bo we mnie jest seks

Obyczajowy, biograficzny, Polska, 2021 I

Warszawa, lata 60. Przed ekranami czarno - białych odbiorników zasiadają miliony Polaków. I nagle ktoś przykuwa ich wzrok. To Kalina Jędrusik (Maria Dębska) - zjawiskowa aktorka i piosenkarka, która wnosi koloryt do bezbarwnej rzeczywistości. Kusi wdziękiem i seksapilem. Elektryzuje panów i oburza panie. Ma opinię naczelnej skandalistki i seksbomby PRL, polskiej Marilyn Monroe, a przecież największy skandal dopiero się zacznie...

PIĄTEK • 31 stycznia

TVP 1

05:10 Akacjowa 38 - serial
05:55 Info Poranek
07:00 Transmisja Mszy Świętej
07:30 Gdyby zacząć jeszcze raz - reportaż
08:00 Janosik - serial przyg., 1973
08:55 Ranczo - serial obycz.
09:55 Komisarz Alex - serial krym.
10:50 Ojciec Mateusz - serial
11:35 Okrasa łamie przepisy - magazyn kulinarny
12:10 Agrobiznes
12:30 Agropogoda - magazyn
12:35 Magazyn Rolniczy
12:55 Dzikie imperium - Słonie indyjskie z Prowincji Yunnan - dok., Franc., 2022
14:00 Wichrowe wzgórze - serial obycz., Turcja, 2024
14:55 Jaka to melodia? - teleturniej muzyczny
15:35 Gra słów. Krzyżówka - teleturniej
16:05 Dziedzictwo - serial, Turcja

TVP 2

04:35 Na dobre i na złe - serial
05:30 M jak miłość - serial, 2023
06:20 Anna Dymna - spotkajmy się
06:50 Dla niesłyszących - Barwy szczęścia - serial obycz., 2025
07:30 Pytanie na śniadanie - w tym: Serwis Info i Pogoda Flesz
11:15 Operacja zdrowie - magazyn medyczny
11:50 Tańcząca ze światem - Tunezja - Sahara - magazyn
12:30 Koło fortuny - teleturniej
13:15 Miłość i nadzieja - serial obycz., Turcja, 2022
14:05 Va Banque - teleturniej
14:35 Na sygnale - serial fabularyzowany
15:05 La Promesa - pałac tajemnic - serial, Hiszp., 2022

TVN

05:40 Uwaga! - program interwencyjny
05:55 Ukryta prawda - program obyczajowy
06:50 Kuchenne rewolucje - program kulinarno-rozrywkowy
07:45 Dzień Dobry TVN - magazyn poranny
11:20 Kuchenne rewolucje - program kulinarno-rozrywkowy
13:20 Ukryta prawda - program obyczajowy
16:35 Kuchenne rewolucje - program kulinarno-rozrywkowy
17:40 Detektywi - program kryminalny
18:40 Sport
18:45 Kroniki Pucharu Świata w skokach narciarskich
18:50 Pogoda
19:00 Fakty
19:40 Uwaga! - program interwencyjny

POLSAT

06:00 Nowy dzień z Polsat News
08:00 Halo tu Polsat - poranny program informacyjno-rozrywkowy
11:25 Gliniarze - serial paradokumentalny
14:35 Dlaczego ja? - serial paradokumentalny
15:50 Wydarzenia - program informacyjny
16:15 Pogoda
16:20 Interwencja - magazyn reporterów
16:30 Na ratunek 112 - serial obyczajowy
17:00 Gliniarze - serial paradokumentalny
18:00 Pierwsza miłość - serial obyczajowy
18:50 Wydarzenia - program informacyjny
19:15 Lepsza Polska - program publicystyczny Doroty Gawryluk
19:25 Sport; Pogoda

TVP Kultura

06:05 Afisz kulturalny ekstra
06:10 Muzyczne poranki
07:05 Tamte lata, tamte dni - Sebastian Karpiel Bułecka - magazyn
07:45 U Tatarów - dok., Polska, 2015
08:25 Trójmiasto - reportaż
09:05 Quo vadis? - serial, 2002
10:05 Brzezina - dram., Polska, 1970
11:50 Wydarzenie aktualne
12:25 Gwiazdy przedwojennego kina albo film dźwiękowy w II RP - dok., Polska, 2020
13:40 Jak to się mówi, czyli Kasia u Bralczyka - magazyn
14:15 Rysopis - fab., Polska, 1964
16:00 Godzina szczerości - Joanna Rawik - prog. publicystyczny, 1994
17:05 Komu piosenkę - program rozrywkowy, 1972

TV Puls

06:00 Nash Bridges - Geraldo Rivera zaprasza do swojego programu telewizyjnego Nasha i Joego. Występ stoi pod znakiem zapytania, bo ktoś dosypuje do napoju Nasha narkotyki.
08:00 Kobra - oddział specjalny - Semir musi ruszyć w pościg za Paulem Meinhardem - człowiekiem podejrzanym o morderstwo. Sprawa nie jest łatwa...
10:00 Unforgettable: Zapisane w pamięci - serial krym.
11:00 Nie igraj z aniołem - serial obyczajowy
12:55 Unforgettable: Zapisane w pamięci - serial krym.
13:50 Lombard. Życie pod zastaw - Małżeństwo Waglewskich znajduje podczas zbierania grzybów w lesie pokaźną kolekcję biżuterii...

TVN 7

05:00 Szkoła - Wybitnie zdolny 15-latek Mikołaj Redyk ma za zgodą kuratorium i szkoły, zostać przeniesiony do drugiej klasy liceum.
07:00 Szpital - Dr Anna zajmuje się 4-miesięcznym chłopczykiem, którego matka od kilku godzin nie może dobudzić.
08:00 Ukryta prawda - program obyczajowy
11:10 W-11 Wydział Śledczy - Komisarze rozpoczynają śledztwo w sprawie zabójstwa mężczyzny. Ofierze towarzyszyły dwie kobiety, które zostały ranne.
11:55 Detektywi - program kryminalny
13:55 Szkoła - program obyczajowy
14:55 Sąd rodzinny - program sądowy
16:55 Zagadki losu - program obyczajowy

TV 4

06:00 Łowcy skarbów. Kto da więcej **08:00** Bogaty Dom - Biedny Dom - program paradok. **09:00** Dlaczego ja? - serial paradokumentalny **11:00** Trudne sprawy - program obyczajowy **14:00** Policjantki i Policjanci - serial paradok. **15:00** Na ratunek 112 - serial obyczajowy **16:00** Policjantki i Policjanci - serial paradok. **18:00** Łowcy skarbów. Kto da więcej **19:00** Policjantki i Policjanci - serial paradok. **20:00** Gwiazdy Kabaretu **22:00** Włatcy Móch: One **22:40** Ultraviolet - sens., USA, 2006 **00:25** Love Island. Wyspa miłości - reality show **02:30** Interwencja - magazyn reporterów **02:55** Śmierć na 1000 sposobów **03:25** Lubię disco! **04:25** Top 10 - Lista Przebojów **05:30** Telezakupy TV Okazje

17:00 Teleexpress
17:15 Pogoda
17:20 Jaka to melodia? - teleturniej muzyczny
17:55 Klan - telenowela TVP
18:25 Reporterzy - magazyn
18:45 Akacjowa 38 - serial kostiumowy, 2017
19:30 Program inform. 19.30
19:55 Pytanie dnia
20:10 Sport; Pogoda
20:30 Królowie - serial hist.
21:05 Klangor - serial
22:05 Piłkarski poker - kom. sens., Polska, 1988
24:00 Pułkownik Kwiatkowski - komediodramat, Polska, 1995
02:15 Zlecenie - fab., USA, Meksyk, 2017
03:45 Cudze szczęście - obycz., Polska, 1997

16:00 Koło fortuny - teleturniej
16:35 Familiada - teleturniej
17:20 Miłość i nadzieja - serial obycz., Turcja, 2022
18:15 Va Banque - teleturniej
18:50 Jeden z dziesięciu - teleturniej
19:25 Barwy szczęścia - serial obycz., 2025
20:45 Postaw na milion - teleturniej
21:45 Kino relaks - Cztery wesela i pogrzeb - komedia romantyczna, Wlk. Bryt., 1994 ●
23:50 Blue Moon - serial, Kan., 2016
00:50 Delikatność - fab., Franc., 2011
02:50 Trzy sekundy - kryminalny, Wlk. Bryt., 2019

20:00 Troja - przyg., USA, Wlk. Bryt., 2004. Wojna trojańska, jedna z najsłynniejszych wojen starożytności, wybuchła z powodu wielkiej miłości Parysa do pięknej Heleny.
23:25 Inni - horror, USA, Hiszp., Franc., 2001
01:35 Kuba Wojewódzki - talk-show
02:45 Szpital - program obyczajowy
03:50 Uwaga! - program interwencyjny
04:10 Jak to jest zrobione? - serial popularnonaukowy, Kanada
04:40 Recepta na stary dom - program edukacyjny
05:10 Nauka jazdy - reality show

19:40 Uroczysko - serial krym.
20:10 Farma - reality show
21:10 Volta - kom., Polska, 2017. Aga jest bystrą dziewczyną, która przeżywa kryzys w związku z dwadzieścia lat starszym od siebie Brunem, wyrachowanym prawnikiem. Przypadkowe spotkanie Agi z jej rówieśniczką Viki spowoduje, że...
23:45 Król Skorpion - sens., USA, Niemcy, Belgia, 2002
01:45 Terminal - sens., Irlandia, Wlk. Bryt., Hongkong, Węgry, USA, 2018
03:55 Nasz Nowy Dom - program rozrywkowy
04:40 Disco Gramy - program muzyczny
05:25 Telezakupy TV Okazje

17:50 Dobre strony - Tomasz Organek i Andrzej Seweryn - reportaż
18:15 Peter O'Toole - droga do mistrzostwa - dok., Irlandia, 2021
20:00 Siedmiu wspaniałych - western, USA, 1960
22:25 Tygodnik Kulturalny
23:20 Licencja na zabijanie - sens., Wlk. Bryt., USA, 1989
01:40 Noc krótkich filmów - Play • Strachy na lachy - filmy krótkometrażowe
02:20 Kino nocne - Carrie - fab., USA, 1976
04:15 Jak to się mówi, czyli Kasia u Bralczyka - magazyn
04:55 Słowa jak dźwięki - Agata Zubel - dok., Polska, 2019

16:55 Ranczo - serial komediowy
19:00 Lombard. Życie pod zastaw - paradokument fabularny
20:00 Reguły zabijania - akcja, USA, 2022. Gabriel Tancredi jest byłym żołnierzem piechoty morskiej. Obecnie pracuje dla szefa mafii Arnolda Solomona jako bezwzględny kat. Otrzymuje rozkaz zlikwidowania młodej policjantki...
21:55 Momentum - akcja, USA, RPA, 2015
23:55 Next - akcja, USA, 2007
02:00 Menu na miarę - program kulinarny
03:00 Dyżur - serial medyczny
04:00 Menu na miarę - program kulinarny
05:00 Dyżur - serial medyczny

17:55 Szpital - program obyczajowy
18:55 Ukryta prawda - program obyczajowy
20:00 Zawsze jest czas na miłość - kom., Wlk. Bryt., Belgia, 2018. Miłość potrafi zaskoczyć w najmniej oczekiwanym momencie...
22:20 Królowa przetrwania - reality show
23:20 Zmierzch - horror, USA, 2008
01:50 Żyjąc z potworem - historie ludzi dzielących dom z zabójcą
02:50 Osadzone. Blok F - program obyczajowy
03:55 Fachowcy - program paradokumentalny
04:35 Druga strona medalu - talk-show

TV Trwam

09:35 Św. na każdy dzień **09:45** Jestem mamą **10:00** Inf. dnia **10:15** Rozmowy niedok. **11:25** Głos Polski **11:35** Natura et Homo **12:00** Anioł Pański **12:03** Inf. dnia **12:20** Głos serca **13:05** Alternatywa dla programu In vitro **13:30** Msza św. **14:30** Drzwi do lasu **14:55** Słowo życia **15:00** Modlitwa do Bożego Miłosierdzia **15:20** Mocni w Wierze **15:50** Ma się rozumieć **16:00** Inf. dnia **16:10** Natura Obiektywnie **16:40** Prosto o gosp. **17:00** Ostatnia droga Jezusa Chrystusa **17:30** Geopolityka **17:55** Poczet Wlk. Polaków **18:00** Anioł Pański **18:05** Inf. dnia **18:15** Westerplatte Młodych **19:00** Warto zauważyć... **19:30** Brat Franciszek **20:00** Inf. dnia **20:20** Różaniec **20:50** Myśląc Ojczyzna **21:00** Apel Jasnog. **21:20** Inf. dnia **21:40** Polski Punkt Widzenia **22:00** Drogi Montini

eprasa.pl 09e93b764f

SOBOTA • 1 lutego

TVP 1

05:30 Akacjowa 38 - serial kostiumowy, 2016
06:20 Balans bieli - magazyn
06:55 Transmisja Mszy Świętej z Sanktuarium Matki Bożej na Jasnej Górze
07:40 Pełnosprawni - magazyn dla niepełnosprawnych
08:10 Czarne chmury - serial, 1973
09:10 Ranczo - serial obycz., Polska, 2008
10:10 Komisarz Alex - serial krym.
11:10 Ojciec Mateusz - serial kryminalny
12:00 Pociągiem przez Wielką Brytanię - dok., Wlk. Bryt., 2022
12:55 Gwiazdy w południe - Ostatnia walka Apacza - western, USA, 1954
14:35 Okrasa łamie przepisy - magazyn kulinarny

15:10 U Pana Boga w ogródku - serial komediowy TVP, 2008
16:05 Dziedzictwo - serial, Turcja
17:00 Teleexpress; Pogoda
17:35 Żona dla Polaka - program rozrywkowy
18:40 Jaka to melodia? - teleturniej muzyczny
19:30 Program inform. 19.30
19:55 Pytanie dnia
20:05 Sport; Pogoda
20:20 Hit na sobotę - Labirynt - akcja, USA, 2013
23:00 Zatoka szpiegów - serial sensacyjny
24:00 Likwidator - fab., USA, 2013
01:55 Piłkarski poker - kom. sens., Polska, 1988
03:45 Jaka to melodia? - teleturniej muzyczny

TVP 2

04:55 Dla niesłyszących - Barwy szczęścia - serial obyczajowy, Polska, 2025
06:35 Dla niesłyszących - M jak miłość - serial obyczajowy, Polska, 2025
07:30 Pytanie na śniadanie - magazyn poranny
11:35 To jest grane - magazyn muzyczny
12:05 Czterdziestolatek - serial, 1975
14:00 Familiada - teleturniej
14:35 Koło fortuny - teleturniej
15:15 Szansa na sukces. Opole 2024 - widowisko muzyczne
16:20 Na dobre i na złe - serial obyczajowy
17:20 Grease - musical, USA, 1978
19:15 Słowo na niedzielę - program ewangelizacyjny

19:25 Rodzinka.pl - serial komediowy
20:00 The Voice Senior - Nokaut - widowisko muzyczne
23:00 Włamanie na śniadanie - kom. sens., USA, 2001. Joe i Terry, dwaj uciekinierzy z więzienia, chcą założyć w Meksyku nocny klub. Takie przedsięwzięcie wymaga sporo gotówki. Joe i Terry zamierzają znowu okradać banki, ale tylko do chwili, gdy uzbierają odpowiednią sumę.
01:15 Kruk - Czorny Woron nie śpi - serial krym., Polska, 2021
02:20 Cztery wesela i pogrzeb - kom., Wlk. Bryt., 1994 ●
04:30 Rodzinka.pl - serial kom.

TVN

05:35 Uwaga! - program interwencyjny
05:50 Ukryta prawda - program obyczajowy
06:45 Kuchenne rewolucje - program kulinarno-rozrywkowy
07:45 Dzień Dobry TVN - magazyn poranny
11:20 Na Wspólnej Omnibus 23 - serial obycz., Polska
13:15 Ciężarówką przez Australię - Na początek Dawid czeka licząca niemal 900 kilometrów podróż z Melbourne do Sydney.
14:25 Mistrzowskie pojedynki. Eternal Glory - program rozrywkowy
15:30 Skoki narciarskie: Puchar Świata, Willingen
18:15 Milionerzy - program rozrywkowy
18:40 Sport
18:55 Pogoda

19:00 Fakty
19:30 Dziennik Bridget Jones - kom., Franc., Wlk. Bryt., USA, 2001
21:45 Boska Florence - biograf., USA, Franc., 2016. Film przedstawia niezwykle zabawną historię Florence Foster Jenkins - „najgorszej śpiewaczki świata"...
00:00 Szybcy i wściekli: Tokio Drift - sens., USA, Niemcy, 2006
02:15 MasterChef - program kulinarno-rozrywkowy
03:45 Szpital - program obyczajowy
04:30 Uwaga! - program interwencyjny
04:45 Jak to jest zrobione? - serial popularnonaukowy,
05:10 Kto was tak urządził

POLSAT

06:00 Nowy dzień z Polsat News
08:00 Halo tu Polsat - poranny program informacyjno-rozrywkowy
11:30 Gliniarze - W jednym z warszawskich bloków dochodzi do brutalnego zabójstwa starszej kobiety. Detektywi eliminują kolejnych podejrzanych, w tym jednego z gapiów i mieszkającego w pobliżu kryminalistę.
16:30 Nasz Nowy Dom - program rozrywkowy
17:30 Awantura o kasę - teleturniej
18:50 Wydarzenia - program informacyjny
19:15 Prezydenci i Premierzy - rozmowy Jarosława Gugały
19:30 Sport; Pogoda
19:55 Kabaret na żywo. Nowy skŁAD 2

22:05 Jurassic World - sens., USA, 2015. Pomimo przerażających nieszczęść, które przytrafiły się pierwotnemu parkowi, na jego miejscu stanął jeszcze większy park, który oferuje gościom możliwość podziwiania żywych dinozaurów. Najnowszą atrakcją tego miejsca jest Indominus Rex, genetycznie zmodyfikowany potwór. A w laboratoriach trwają prace nad kolejnymi mutacjami genetycznymi.
00:55 Volta - kom., Polska, 2017
03:10 Świat według Kiepskich - serial komediowy
04:45 Disco Gramy - program muzyczny
05:25 Telezakupy TV Okazje

TVP Kultura

05:55 Kapryśne lato - fab., Czechosłow., 1967
07:20 Legendy opery - Joan Sutherland - dok., Wlk. Bryt., 2018
08:15 Informacje kulturalne
08:45 Przygody psa Cywila - serial przygodowy
10:00 Muzyka w Opactwie Mischa Maisky
11:30 Dobre strony - Tomasz Organek i Andrzej Seweryn - reportaż
11:55 Mowa ciała, klucz do ludzkich emocji - dok., Kan., 2013
13:05 Cyrk - kom., USA, 1928
14:25 Tamte lata, tamte dni - Sebastian Karpiel Bułecka - magazyn
15:10 Kogel-Mogel - kom., Polska, 1988
17:05 Wydarzenie aktualne - prog. informacyjny
17:35 Siedmiu wspaniałych - western, USA, 1960

20:00 Bilet do kina - Jestem najlepsza. Ja, Tonya - dramat, sportowy, USA, 2017
22:10 Enter Enea Festival - Aga Derlak Septet & Atom String Quartet - „Parallel" - koncert, 2021
23:15 Kino nocne - Paryż, Teksas - dram., Franc., Wlk. Bryt., Niemcy, 1984 ●
01:50 Mody Polskie - Trójmiasto - reportaż
02:30 Reżyserzy - Milos Forman - dok., Wlk. Bryt., 2018
03:20 Tamte lata, tamte dni - Sebastian Karpiel Bułecka - magazyn
04:00 Skowronki na uwięzi - komedia, Czechosłow., 1969

TV Puls

06:00 Kobra - oddział specjalny - Ben jest świadkiem porachunków. Mężczyzna rusza w niebezpieczny pościg za gangsterami...
09:00 Taki jest świat - przegląd wydarzeń z całego globu. Wiadomości polityczne i gospodarcze, informacje z życia gwiazd i naukowe ciekawostki.
10:00 Lombard. Życie pod zastaw - 36-letnia Ewelina dostaje wezwanie do opłacenia kredytu, który - w tajemnicy przed mężem - podżyrowała swojemu byłemu chłopakowi Jarkowi. Okazuje się, że mężczyzny nie stać na płacenie rat. Wściekła na „byłego" Ewelina postanawia sprzedać (w tajemnicy przed mężem, a jakże) przyczepę.

20:00 G.I. Joe: Czas Kobry - akcja, USA, 2009
22:15 Bodyguard i żona zawodowca - akcja, USA, 2021. Michael Bryce postanawia rzucić stresujący zawód ochroniarza i za namową swojej psychoterapeutki udaje się na zasłużony urlop. Wszystko się jednak sypie, gdy już na początku swojego wypoczynku trafia w sam środek strzelaniny, której sprawczynią jest...
00:30 Maruderzy - akcja, Kan., USA, 2016
02:55 Taki jest świat - przegląd wydarzeń z całego globu.
03:55 Menu na miarę - program kulinarny
05:00 Dyżur - serial medyczny

TVN 7

05:10 Szkoła - Gimnazjalistka z trzeciej klasy. Zosia Szymczyk, nie mogła patrzeć, jak pijana kobieta krzyczy na swoje malutką córeczkę i zabrała jej dziewczynkę. Wkrótce okazuje się, że...
06:10 New Looney Tunes II - animacja
06:25 Wiza na miłość - serial paradokumentalny
07:30 Sprytne pomysły Jagny - program lifestylowy
08:05 Wyobraź sobie - kom., USA, Niemcy, 2009. Między dwoma doradcami finansowymi - Evanem i Whitefeatherem - toczy się bezwzględna walka, o dyrektorskie stanowisko
10:25 Magda gotuje internet - program kulinarno-rozrywkowy
11:05 Ukryta prawda - program obyczajowy

14:05 Anatomia piękna - program rozrywkowy
15:10 Dwa tygodnie na miłość - kom., USA, 2002
17:20 Batman - przyg., USA, 1989. W Gotham City pojawia sie złowrogi Joker, który snuje okrutne plany wobec mieszkańców Gotham.
20:00 Saga Zmierzch: Księżyc w nowiu - horror, USA, 2009
22:50 Ptaki nocy - przyg., USA, 2020
01:05 Pokój - obycz., Irlandia, Kan., Wlk. Bryt., USA, 2015
03:15 Żyjąc z potworem - historie ludzi dzielących dom z zabójcą
04:05 Osadzone. Blok F - program obyczajowy
04:30 Fachowcy - paradokument

TV 4

06:00 Łowcy skarbów. Kto da więcej **09:00** Galileo - ciekawostki popularno-naukowe, intrygujące zagadki ze świata nauki i techniki **11:05** JesteśmyDlaDzieci - program edukacyjny **11:30** Ewa gotuje - program kulinarny
12:00 Dancing with the Stars. Taniec z Gwiazdami - program taneczno-rozrywkowy **14:00** Gwiazdy Kabaretu **15:00** Policjantki i Policjanci - serial paradok. **20:00** Sprawiedliwi - Wydział Kryminalny - serial policyjny
22:00 Kod nieśmiertelności - sens., USA, Kan., Franc., 2011 **00:00** Gwiazdy Kabaretu **01:00** STOP Drogówka - serial policyjny **03:05** Interwencja - magazyn reporterów **03:25** Lubię disco! **04:25** Top 10 - Lista Przebojów **05:25** Telezakupy TV Okazje

TV Trwam

09:00 Z nadmiaru Miłości **10:00** Inf. dnia **10:15** Retrospekcja **10:35** Słowo życia **10:40** Polski Punkt Widzenia **11:00** Kropelka radości **12:00** Anioł Pański **12:03** Inf. dnia **12:20** Warto zauważyć... **12:50** Natura Obiektywnie **13:20** Ocalić od zapomnienia **13:30** Msza św.
14:30 Przegląd Tyg. „Niedziela" **14:35** Słowo życia **14:40** Św. na każdy dzień **14:45** Jak wygrać małżeństwo? **15:00** Z Małej Cerkwicy do... **15:30** Wierzę w Boga **16:00** Inf. dnia **16:10** Historia PL **17:00** Podobni do ewangelicznego siewcy **17:30** Przełamując bariery
17:55 Poczet Wlk. Polaków **18:00** Anioł Pański **18:05** Inf. dnia **18:15** W naszej Rodzinie **19:25** Św. na każdy dzień **19:30** Manna z Nieba **19:45** Modlitwa z udziałem dzieci **20:00** Inf. dnia **20:20** Różaniec **20:50** Myśląc Ojczyzna **21:00** Apel Jasnog.

NIEDZIELA • 2 lutego

TVP 1

04:40 Akacjowa 38 - serial
05:30 Sprawa dla reportera
06:20 Słownik polsko@polski - talk-show prof. J. Miodka
06:55 Słowo na niedzielę
07:00 Transmisja Mszy Świętej
08:00 Tydzień
08:35 Stawka większa niż życie - serial sensacyjny
10:55 Komisarz Alex - serial krym.
11:55 Między ziemią a niebem
12:00 Anioł Pański, Watykan
12:15 Między ziemią a niebem
12:45 Pielgrzymi Nadziei - rep.
13:05 BBC w Jedynce - Raj na Ziemi. Dziewicza planeta - dok., Wlk. Bryt., 2021
14:00 Fascynujące miejsca - Fascynująca Antarktyka - dni wiecznego światła - dok., Niemcy, 2019
14:25 Chłopi - Boryna - fab., Polska, 1973

16:05 Dziedzictwo - serial, Turcja
17:00 Teleexpress
17:20 Pogoda
17:35 Dewajtis - serial kostium.
18:40 Jaka to melodia? - teleturniej muzyczny
19:30 Program inform. 19.30
19:55 Pytanie dnia
20:05 Sport
20:10 Pogoda
20:20 Żona dla Polaka - program rozrywkowy
21:20 Zakochana Jedynka - Mój tydzień z Marilyn - obycz., USA, Wlk. Bryt., 2011 ●
23:05 Labirynt - akcja, USA, 2013
01:50 Likwidator - fab., USA, 2013
03:45 Jaka to melodia? - teleturniej muzyczny

TVP 2

05:25 Dla niesłyszących - Barwy szczęścia - serial obyczajowy, Polska, 2025
06:35 Dla niesłyszących - M jak miłość - serial obyczajowy, Polska, 2025
07:30 Pytanie na śniadanie - magazyn poranny
10:40 Jak to się mówi, czyli Kasia u Bralczyka - magazyn
11:10 The Voice Senior - Nokaut - widowisko muzyczne
14:00 Familiada - teleturniej
14:35 Koło fortuny - teleturniej
15:15 Szansa na sukces. Opole 2024 - widowisko muzyczne
16:15 Tak to leciało - teleturniej muzyczny
17:15 Postaw na milion - teleturniej

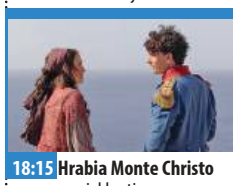

18:15 Hrabia Monte Christo - serial kostiumowy, Włochy, Franc., 2024
19:20 Rodzinka.pl - serial komediowy
20:00 Songbird. Rozdzieleni - dram., USA, 2020
21:35 Bardzo poszukiwany człowiek - thriller, USA, Niemcy, Wlk. Bryt., 2014. Film opisuje szczegóły amerykańskiej wojny z terroryzmem za czasów administracji Georga W. Busha oraz metody prania brudnych pieniędzy.
23:50 Prokurator - serial krym., Polska, 2015
00:50 Włamanie na śniadanie - kom. sens., USA, 2001
03:00 Grease - musical, USA, 1978

TVN

05:35 Uwaga! - program interwencyjny
05:50 Nastolatki rządzą... kasą
06:45 Kuchenne rewolucje - program kulinarno-rozrywkowy
07:45 Dzień Dobry TVN - magazyn poranny
11:20 Magda gotuje internet - program kulinarno-rozrywkowy
11:55 Co za tydzień - magazyn rozrywkowy
12:35 Kroniki Spiderwick - przyg., USA, 2008
14:40 Kuchenne rewolucje - program kulinarno-rozrywkowy
15:50 Skoki narciarskie: Puchar Świata, Willingen
18:40 Sport
18:55 Pogoda
19:00 Fakty
19:30 Niezgodna - przyg., USA, 2014

22:30 Podwodna pułapka II: Labirynt śmierci - przyg., USA, Wlk. Bryt., 2019. Cztery nastolatki podczas nurkowania napotykają żarłacza białego...
00:15 Kuchenne rewolucje - program kulinarno-rozrywkowy
01:20 Belfer 2 - miniserial
02:30 Szpital - program obyczajowy
03:20 Uwaga! - program interwencyjny
03:40 Jak to jest zrobione? - serial popularnonaukowy, Kanada
04:05 Recepta na stary dom - program edukacyjny
04:30 Nauka jazdy - reality show
04:55 Kto was tak urządził - program poradnikowy

POLSAT

06:00 Nowy dzień z Polsat News
08:00 Halo tu Polsat - poranny program informacyjno-rozrywkowy
11:00 Epoka lodowcowa: Wędrówka kontynentów - anim., USA, 2012. Kontynentalny kataklizm rozdziela rodzinę: Maniek, Diego i Sid zostają wyrzuceni na środek właśnie tworzącego się oceanu. Na krze została też szalona babka Sida...
12:55 Ghostbusters - pogromcy duchów - kom., USA, Australia, 2016
15:25 Rozmowy nocą - kom., Polska, 2008
17:30 Awantura o kasę - teleturniej
18:50 Wydarzenia - program informacyjny
19:15 Sport; Pogoda

19:30 Państwo w Państwie - program interwencyjny
20:00 Valerian i Miasto Tysiąca Planet - sens., Franc., Chiny, Belgia, Niemcy, ZEA, USA, Kan., 2017. Valerian i Laurelina to kosmiczni agenci, odpowiedzialni za utrzymanie porządku na terytoriach zamieszkałych przez ludzi. Podczas misji w Mieście Tysiąca Planet przyjdzie im zmierzyć się ze złowrogą sił
23:10 Żona na niby - kom., USA, 2011
01:50 Jack i Jill - kom., USA, 2011
03:40 Świat według Kiepskich - serial komediowy
04:45 Disco Gramy - program muzyczny
05:25 Telezakupy TV Okazje

TVP Kultura

06:05 Złote lata 60 - Breakout - 1992
06:50 Muzeum Polskiej Piosenki - „Poszłabym za Tobą" - Breakout - 2014
07:05 Rozmowy (nie)wygodne - Tomasz Raczek
08:00 Msza Kościoła Polskokatolickiego
09:05 Mowa ciała, klucz do ludzkich emocji - dokument, Kan., 2013
10:10 Od ucha do ucha - Przygody rycerza Szaławiły • Opowiadanie Księżyca - filmy anim.
10:50 Rawhide - Incydent z astronomem - western, USA, 1959
11:55 Mody Polskie - Trójmiasto - reportaż
13:00 Zakochana Jane - kostium., Irlandia, Wlk. Bryt., 2007
15:10 Serialowa nostalgia - Przygody psa Cywila - serial przygodowy

16:35 Dobry tytuł - magazyn literacki
17:15 Niedziela z... Kabaretem Dudek
20:00 Bounty - dram., Wlk. Bryt., USA, 1984
22:20 Stephen King, zło konieczne - dokument, Franc., 2020
23:30 Noc krótkich filmów - Ostry Film Zaangażowany • Kolorowe kłamstwo • Film o sztuce... - filmy krótkometrażowe
00:10 Muzyka w sieci
00:40 Jestem najlepsza. Ja, Tonya - dram., USA, 2017
02:50 Niedziela z... Kabaretem Dudek
03:45 Legendy opery - Joan Sutherland - dok., Wlk. Bryt., 2018

TV Puls

05:50 Kobra - oddział specjalny - Semir rozwodzi się z Andreą. Mężczyzna jest kłębkiem nerwów, jednak aby nie rozmyślać o problemach - ucieka w pracę.
07:50 Taki jest świat - przegląd wydarzeń z całego globu.
08:55 Ranczo - serial kom., Polska
13:40 Artur i Minimki 3: Dwa światy - przyg., 2010. Maltazarowi udaje się uwięzić Artura w krainie Minimków, a sam przedostaje się do świata ludzi, siejąc postrach, gdziekolwiek się pojawi. Nasz bohater musi znaleźć sposób, by powrócić do normalnych rozmiarów...
15:45 Sześć dni, siedem nocy - kom., USA, 1998
17:50 Głupi i głupszy bardziej - kom., USA, 2014

20:00 Top Gun - akcja, USA, 1986. Maverick to pilot myśliwca, służący w lotnictwie marynarki USA. Pewnego razu, podczas powrotu z misji ratuje z opresji swojego kolegę, narażając siebie i swój samolot.
22:10 Miasto 44 - akcja, Polska, 2014. Stefan za namową swojej sąsiadki, przyjaciółki z dzieciństwa Kamy (Anna Próchniak), wstępuje do Armii Krajowej...
00:50 Pakt z mordercą - akcja, USA, Hiszp., Niemcy, 2017
02:25 Dyżur - serial medyczny
03:35 Menu na miarę - program kulinarny
04:00 Dyżur - serial medyczny
05:00 Dzielnica strachu - serial

TVN 7

05:30 Szkoła - Gimnazjalista z trzeciej klasy od dłuższego czasu podkochuje się w koleżance. Chłopak ma nadzieję, że uda mu się poderwać Lenę na szkolnym wyjeździe do Budapesztu.
06:30 New Looney Tunes II - animacja
07:15 Wiza na miłość - serial paradokumentalny
08:15 Anatomia piękna - program rozrywkowy
09:20 Nancy Drew i ukryte schody - film rodzinny, USA, 2019. Nancy zostaje poproszona przez Florę o pomoc w rozwiązaniu zagadki tajemniczych zdarzeń
11:10 Ukryta prawda - program obyczajowy
14:20 Detektywi - program kryminalny
15:25 Mój przyjaciel delfin - przyg., USA, 2011

17:45 Monster Trucks - przyg., USA, 2016. Tripp, jak większość licealistów, nie ma lekko w życiu. Od szarej codzienności ucieka w motoryzację. Na pobliskim złomowisku konstruuje własnego, dziwacznego Monster Trucka.
20:00 Mortal Kombat - przyg., USA, 2021
22:25 Góra Dantego - film katastroficzny, USA, 1997. Góra Dantego to nazwa miasteczka leżącego u podnóża wulkanu, który budzi się do życia...
00:40 Gra - thriller, USA, 1997
03:00 Żyjąc z potworem - historie ludzi dzielących dom z zabójcą
04:30 Fachowcy - paradokument

TV 4

06:00 STOP Drogówka - serial policyjny **07:00** Łowcy skarbów. Kto da więcej **08:00** Wielkie tajemnice historii **09:40** Galileo - ciekawostki popularno-naukowe **11:50** Shaolin gola - kom., Chiny, Hong Kong, 2001 **13:45** Mission Impossible - sens., USA, 1996
16:00 Twoja Twarz Brzmi Znajomo - program muzyczno-rozrywkowy **18:00** Galileo - ciekawostki popularno-naukowe, intrygujące zagadki ze świata nauki i techniki **20:00** Sprawiedliwi - Wydział Kryminalny - serial policyjny
22:00 Dziedzictwo. Hereditary - sens., USA, 2018 **00:40** Nowe wierzenia i stare sekty **02:45** Interwencja - magazyn reporterów **03:15** Włatcy Móch: Dojrzywanie **03:25** Lubię disco! **04:25** Top 10 - Lista Przebojów **05:25** Telezakupy TV Okazje

TV Trwam

09:30 Msza św. **10:35** Przegląd Tyg. „Niedziela" **10:40** Władysław hr. Zamoyski - Pan z Wielkopolski - Władca Tatr **12:00** Anioł Pański z Ojcem Św. Franciszkiem **12:15** Papież Polak do Rodaków **12:45** Brat Anatol apostoł Maryi **14:05** Maria Okońska - kobieta, która miała w sobie ogień
15:00 Wieś - to też Polska **16:00** Inf. dnia **16:10** Koncert życzeń **16:45** Kurier Pana Boga **17:00** Natura et Homo **17:30** Sól ziemi **17:55** Poczet Wlk. Polaków **18:00** Anioł Pański **18:05** Inf. dnia **18:15** Rozmowy niedok.
19:25 Św. na każdy dzień **19:30** Moja katolicka rodzina **20:00** Inf. dnia **20:20** Różaniec **20:50** Myśląc Ojczyzna **21:00** Apel Jasnog. **21:20** Inf. dnia **21:40** Retrospekcja **21:45** Stan Bezp. Państwa **21:55** Św. na każdy dzień **22:00** Mocni Jego mocą **22:20** Artystyczna dusza

eprasa.pl 09e93b764f

PONIEDZIAŁEK • 3 lutego

TVP 1

05:10 Akacjowa 38 - serial
05:55 Info Poranek
07:00 Transmisja Mszy Świętej
07:30 Studio Raban - magazyn
08:00 Janosik - serial przyg., 1973
08:55 Ranczo - serial obycz.,
09:50 Komisarz Alex - serial krym.
10:45 Ojciec Mateusz - serial
11:35 Królowie - serial hist.
12:10 Agrobiznes
12:30 Agropogoda - magazyn
12:35 Magazyn Rolniczy
12:55 BBC w Jedynce - Raj na Ziemi. Dziewicza planeta - dok., Wlk. Bryt., 2021
14:00 Wichrowe wzgórze - serial obycz., Turcja, 2024
14:55 Jaka to melodia? - teleturniej muzyczny
15:35 Gra słów. Krzyżówka - teleturniej
16:05 Dziedzictwo - serial, Turcja
17:00 Teleexpress

17:15 Pogoda
17:20 Jaka to melodia? - teleturniej muzyczny
17:55 Klan - telenowela TVP
18:25 Reporterzy - magazyn
18:45 Akacjowa 38 - serial kostiumowy, 2017
19:30 Program inform. 19.30
19:55 Pytanie dnia
20:10 Sport; Pogoda
20:30 Teatr Telewizji - Tango - spektakl teatralny, 1999
22:30 Świat bez fikcji - Brigitte Bardot, buntowniczka nie bez powodu - dok., Franc., 2019
23:35 Balans bieli - magazyn
00:20 Punkt zapalny - akcja, USA, Jap., Franc., 1993
02:05 Chłopi - Boryna - fab., Polska, 1973
03:45 Film

TVP 2

05:30 M jak miłość - serial, 2023
06:25 Dobre historie - Ciemne typy - magazyn
06:55 Dla niesłyszących - Barwy szczęścia - serial obycz., 2025
07:30 Pytanie na śniadanie - magazyn poranny
11:15 Dla niesłyszących - Okrasa łamie przepisy - magazyn kulinarny
11:50 Przyrodnik na tropie - Gawron - dok., 2023
12:30 Koło fortuny - teleturniej
13:15 Miłość i nadzieja - serial obycz., Turcja, 2022
14:05 Va Banque - teleturniej
14:35 Na sygnale - serial fabularyzowany
15:05 La Promesa - pałac tajemnic - serial, Hiszp., 2022
16:00 Koło fortuny - teleturniej
16:35 Familiada - teleturniej

17:20 Miłość i nadzieja - serial obycz., Turcja, 2022
18:15 Va Banque - teleturniej
18:50 Jeden z dziesięciu - telet.
19:25 Barwy szczęścia - serial obycz., 2025
20:05 Barwy szczęścia - serial obycz., 2024
20:40 Kulisy serialu „M jak miłość"
20:55 M jak miłość - serial, 2025
21:55 Na sygnale - serial fabularyzowany
22:30 Krew z krwi 2 - serial, 2015
23:20 Show - kom. sens., Polska, 2003
01:30 O mnie się nie martw - serial kom., Polska, 2020
02:25 Bardzo poszukiwany człowiek - thriller, USA, Niemcy, Wlk. Bryt., 2014

TVN

05:40 Uwaga! - program interwencyjny
05:55 Ukryta prawda - program obyczajowy
06:50 Kuchenne rewolucje - program kulinarno-rozrywkowy
07:45 Dzień Dobry TVN - magazyn poranny
11:20 Kuchenne rewolucje - program kulinarno-rozrywkowy
13:25 Ukryta prawda - program obyczajowy
16:35 Detektywi - Były gangster prosi Macieja Dębosza o pomoc, nieznani sprawcy uprowadzili jego ciężarną narzeczoną.
18:40 Sport
18:50 Kroniki Pucharu Świata w skokach narciarskich
18:55 Pogoda
19:00 Fakty
19:40 Uwaga! - program interwencyjny

20:00 Doradca smaku - program kulinarny
20:10 Na Wspólnej 23 - serial obycz., Polska
20:50 Ci, którzy życzą mi śmierci - film, Kan., USA, 2021
23:00 Troja - przyg., USA, Wlk. Bryt., 2004
02:20 Belfer 2 - miniserial, Polska
03:30 Co za tydzień - magazyn rozrywkowy
04:00 Uwaga! - program interwencyjny
04:15 Jak to jest zrobione? - serial popularnonaukowy, Kanada
04:40 Nauka jazdy - reality show
05:05 Kto was tak urządził - program poradnikowy

POLSAT

06:00 Nowy dzień z Polsat News
08:30 Malanowski i Partnerzy - Cezary Kozłowski od wczoraj nie może się on skontaktować ze swoją siostrą, Marleną. Niepokój mężczyzny potęguje zagadkowa wiadomość...
09:30 Sekrety rodziny - program obyczajowy
10:30 Dlaczego ja? - serial paradokumentalny
11:30 Gliniarze - serial paradokumentalny
14:35 Dlaczego ja? - serial paradokumentalny
15:50 Wydarzenia - program informacyjny
16:15 Pogoda
16:20 Interwencja - magazyn reporterów
16:30 Na ratunek 112 - serial obyczajowy
17:00 Gliniarze - serial paradokumentalny

18:00 Pierwsza miłość - serial obyczajowy
18:50 Wydarzenia - program informacyjny
19:18 Gość Wydarzeń - rozmowa dnia
19:25 Sport; Pogoda
19:40 Uroczysko - serial krym.
20:10 Farma - reality show
21:20 MEGA HIT - Lucy - sens., Franc., Niemcy, USA, Tajwan, 2014
23:15 Most szpiegów - sens., USA, Niemcy, 2014 ●
02:35 Anakonda - sens., Brazylia, Peru, USA, 1997
04:15 Zjedz Kambodżę - program podróżniczo-kulinarny
04:45 Disco Gramy - program muzyczny
05:25 Telezakupy TV Okazje

TVP Kultura

06:05 Afisz kulturalny
06:15 Muzyczne poranki
07:10 Tamte lata, tamte dni - Ewa Szykulska - magazyn
07:50 Na ratunek w górach - dokument, Polska, 2016
08:30 Od ucha do ucha - Katar • W samolocie • Lunatyk - filmy animowane
09:05 Rawhide - Incydent z astronomem - western, USA, 1959
10:05 Godzina szczerości - Joanna Rawik - prog. publicystyczny, 1994
11:10 Komu piosenkę - program rozrywk., 1972
12:00 Dokument.pl - Całe życie w kinie - dok., Polska, 2018
13:10 Wieczór u Abdona - obycz., Polska, 1975
14:00 Tygodnik Kulturalny
14:55 Niebo nad Berlinem - fab., Franc., Niemcy, 1987
17:15 Quo vadis? - serial, 2002

18:15 Muzyka w sieci - magazyn muzyczny
18:50 Portrety - Renoir. Portrecista odchodzącej epoki - dok., Niemcy, 2022
20:00 DNA - dram., Franc., 2020
21:40 Blok - LITERATURA - serial dok., Polska, 2018
22:45 Bounty - dram., Wlk. Bryt., USA, 1984
01:05 Kino nocne - Kameleon - sens., Polska, 2001
03:15 Stephen King, zło konieczne - dok., Franc., 2020
04:20 Ludzie więdną jak liście - anim., Polska, 1978
04:25 Katastrofa - anim., Polska, 1977
04:35 Baśnie z piasku - serial, Ukraina, 2017
05:00 Teledyski

TV Puls

06:00 Nash Bridges - Nash Bridges dowiaduje się, że ma do wykorzystania ponad 10 miesięcy przymusowego urlopu. Nie jest zadowolony z tego faktu i robi wszystko, aby móc dalej pracować.
08:00 Kobra - oddział specjalny - Semir i Alex ścigają na autostradzie kobietę, która może być wplątana w uprowadzenie nastolatki.
10:00 Unforgettable: Zapisane w pamięci - serial krym.
11:00 Nie igraj z aniołem - serial obyczajowy
12:55 Unforgettable: Zapisane w pamięci - serial krym.
13:50 Lombard. Życie pod zastaw - 30-letnia Renata przynosi do lombardu jej biżuterię i odkrywa, że jeden z pierścionków ma sporą wartość i jest z certyfikowanym brylantem.

16:55 Ranczo - serial komediowy
19:00 Lombard. Życie pod zastaw - paradokument
20:00 American Assassin - akcja, USA, 2017. Mitch Rapp w młodym wieku stracił rodziców, a kilka lat później w ataku terrorystycznym ukochaną. Od tej pory jego jedynym celem jest zemsta...
22:10 Reguły zabijania - akcja, USA, 2022
00:00 Po prostu walcz 3 - akcja, USA, 2016
02:00 Dzielnica strachu - serial kryminalny
03:00 Lombard. Życie pod zastaw - paradokument
04:00 Taki jest świat - przegląd wydarzeń z całego globu.
05:00 Dzielnica strachu - serial

TVN 7

05:15 Szkoła - Martynie Sumińskiej z licealnej 2d spodobał się Tomek Witkowski z maturalnej klasy. Chce się z nim umówić na randkę.
07:00 Szpital - Ratownicy przywożą do szpitala uczestników wieczoru kawalerskiego: przyszłego pana młodego, Jarosława Kanię oraz jego przyjaciela, Szymona Tomalę. Obaj mężczyźni, po szalonej nocy włamali się do...
08:00 Ukryta prawda - program obyczajowy
11:10 W-11 Wydział Śledczy - program kryminalny
11:55 Detektywi - prog. krym.
13:55 Szkoła - program obycz.
14:55 Sąd rodzinny - program sądowy
16:55 Kobieta na krańcu świata - program Martyny Wojciechowskiej

17:25 Sprytne pomysły Jagny - program lifestylowy
17:55 Szpital - program obyczajowy
19:00 Ukryta prawda - program obyczajowy
20:00 Królowa przetrwania - reality show
21:05 Na rauszu - obycz., Dania, Szwecja, Holandia, 2020
23:30 Piłsudski - obycz., Polska, 2019
01:50 Żyjąc z potworem - historie ludzi dzielących dom z zabójcą
02:40 Zbrodnie z pierwszych stron gazet - program kryminalny
03:30 Fachowcy - program paradokumentalny
04:05 Druga strona medalu - talk-show

TV 4

06:00 Łowcy skarbów. Kto da więcej **08:00** Bogaty Dom - Biedny Dom - program paradok. **09:00** Dlaczego ja? - serial paradokumentalny **11:00** Trudne sprawy - program obyczajowy **14:00** Policjantki i Policjanci - serial paradok. **15:00** Na ratunek 112 - serial obyczajowy **16:00** Policjantki i Policjanci - serial paradok. **18:00** Łowcy skarbów. Kto da więcej **19:00** Policjantki i Policjanci - serial paradok. **20:00** Malanowski. Nowe rozdanie - serial kryminalny **20:30** Sprawiedliwi - Wydział Kryminalny - serial policyjny **22:40** Sztos 2 - kom., Polska, 2012 **00:50** Love Island. Wyspa miłości - reality show **02:55** SuperLudzie - serial o osobach z niepełnosprawnościami **05:25** Telezakupy TV Okazje

TV Trwam

09:30 Moja katolicka rodzina **09:55** Św. na każdy dzień **10:00** Inf. dnia **10:15** Rozmowy niedok. **11:20** Stan Bezp. Państwa **11:30** Warto być ojcem **12:00** Anioł Pański **12:03** Inf. dnia **12:20** Cmentarz przy Lipowej **13:00** Niemy świadek historii. Puszcza Rudnicka **13:30** Msza św. **14:30** Cysters **15:00** Zadziwiający świat chrząszczy **15:50** Ma się rozumieć **16:00** Inf. dnia **16:10** Sanktuaria polskie **16:30** Porady Medyczne Bonifratrów **17:00** Świadkowie **17:30** XX Rajd Katyński **17:55** Poczet Wlk. Polaków **18:00** Anioł Pański **18:05** Inf. dnia **18:15** Rozmowy niedok. **19:25** Św. na każdy dzień **19:30** Poznajemy Polskę **19:45** Modlitwa z udziałem dzieci **20:00** Inf. dnia **20:20** Różaniec **20:50** Myśląc Ojczyzna **21:00** Apel Jasnog. **21:20** Inf. dnia **21:40** Polski Punkt Widzenia

WTOREK • 4 lutego

TVP 1

05:10 Akacjowa 38 - serial
05:55 Info Poranek
07:00 Transmisja Mszy Świętej
07:30 Kościół z bliska
08:00 Janosik - serial przyg., 1973
08:55 Ranczo - serial obycz.
09:50 Komisarz Alex - serial krym.
10:45 Ojciec Mateusz - serial
11:35 Królowie - serial historyczny TVP, 2024
12:10 Agrobiznes; Agropogoda
12:35 Magazyn Rolniczy
12:55 U wybrzeży Nowej Zelandii seria III - serial dok., N. Zel., 2022
14:00 Wichrowe wzgórze - serial obycz., Turcja, 2024
14:55 Jaka to melodia?
15:35 Gra słów. Krzyżówka - teleturniej
16:05 Dziedzictwo - serial, Turcja
17:00 Teleexpress; Pogoda
17:20 Jaka to melodia? - teleturniej muzyczny

17:55 Klan - telenowela TVP
18:25 Reporterzy - magazyn
18:45 Akacjowa 38 - serial
19:30 Program inform. 19.30
19:55 Pytanie dnia
20:10 Sport; Pogoda
20:30 Królowie - serial hist.
21:05 Narodziny nazizmu - Wojna dyktatorów. Stalingrad - serial dok., Wlk. Bryt., 2019
22:10 Skłodowska - biograf., Wlk. Bryt., 2019
00:05 Opowieści oficerów śledczych - Drapieżnik na korcie - dok., Franc., 2022
01:15 Mój tydzień z Marilyn - obycz., USA, Wlk. Bryt., 2011 ●
03:05 Bo oszalałem dla niej - komediodramat, Polska, 1980

TVP 2

04:35 Na dobre i na złe - serial
05:35 M jak miłość - serial, 2023
06:25 Duchowym szlakiem - reportaż
06:55 Dla niesłyszących - Barwy szczęścia - serial obycz., 2024
07:30 Pytanie na śniadanie - w tym: Serwis Info i Pogoda Flesz
11:15 Jedzenie ma znaczenie
11:50 Lena na Kaukazie - Gruzja - Morze Czarne i herbaciane pola Batumi - reportaż
12:30 Koło fortuny - teleturniej
13:15 Miłość i nadzieja - serial obycz., Turcja, 2022
14:05 Va Banque - teleturniej
14:35 Na sygnale - serial fabularyzowany
15:05 La Promesa - pałac tajemnic - serial, Hiszp., 2022

16:00 Koło fortuny - teleturniej
16:35 Familiada - teleturniej
17:20 Miłość i nadzieja - serial obycz., Turcja, 2022
18:15 Va Banque - teleturniej
18:50 Jeden z dziesięciu - telet.
19:25 Barwy szczęścia - serial obycz., 2024
20:40 Kulisy serialu „M jak miłość"
20:55 M jak miłość - serial, 2025
21:55 Na sygnale - serial fabularyzowany
22:30 Magazyn Ekspresu Reporterów
23:30 Obywatel Jones - dram., Wlk. Bryt., Polska, Ukraina, 2019
01:35 Songbird. Rozdzieleni - dram., USA, 2020
03:00 Indie Modiego - dok., Franc., 2022

TVN

05:40 Uwaga! - program interw.
05:55 Ukryta prawda - program obyczajowy
06:50 Kuchenne rewolucje - program kulinarno-rozrywkowy
07:45 Dzień Dobry TVN - magazyn poranny
11:20 Kuchenne rewolucje - program kulinarno-rozrywkowy
13:25 Ukryta prawda - program obyczajowy
16:35 Detektywi - program kryminalny
18:40 Sport
18:55 Pogoda
19:00 Fakty
19:40 Uwaga! - program interwencyjny
20:00 Doradca smaku - program kulinarny
20:10 Na Wspólnej 23 - serial obycz., Polska
20:50 Kuba Wojewódzki - talk-show

21:55 Zabójcza broń IV - sens., USA, 1998. Odnotowano kilka morderstw, których dokonano na ludziach powiązanych z azjatycką organizacją przestępczą. Riggs i Murtaugh ruszają do akcji.
00:30 Superwizjer - magazyn reporterów
01:30 Egzekutor - sens., USA, 1996
03:35 Uwaga! - program interwencyjny
03:50 Jak to jest zrobione? - serial popularnonaukowy, Kanada
04:15 Recepta na stary dom - program edukacyjny
04:40 Nauka jazdy - reality show
05:05 Kto was tak urządził - program poradnikowy

POLSAT

06:00 Nowy dzień z Polsat News
08:30 Malanowski i Partnerzy - serial kryminalny
09:30 Sekrety rodziny - program obyczajowy
10:30 Dlaczego ja? - serial paradokumentalny
11:30 Gliniarze - serial paradokumentalny
14:35 Dlaczego ja? - serial paradokumentalny
15:50 Wydarzenia - program informacyjny
16:15 Pogoda
16:20 Interwencja - magazyn reporterów
16:30 Na ratunek 112 - serial obyczajowy
17:00 Gliniarze - serial paradokumentalny
18:00 Pierwsza miłość - serial obyczajowy
18:50 Wydarzenia - program informacyjny
19:20 Gość Wydarzeń - rozmowa dnia

19:25 Sport
19:30 Pogoda
19:40 Uroczysko - serial krym.
20:10 Farma - reality show
21:10 Szklana pułapka 5 - sens., USA, 2013. John McClane pojechał do Rosji w poszukiwaniu syna Jacka, z którym od lat pozostawał w konflikcie. Okazuje się, że Jack przebywa w moskiewskim więzieniu.
23:35 Król Skorpion - sens., USA, Niemcy, Belgia, 2002
01:35 Z podniesionym czołem 3: W imię sprawiedliwości - film, USA, 2007
03:25 Nasz Nowy Dom - program rozrywkowy
04:40 Disco Gramy - program muzyczny
05:25 Telezakupy TV Okazje

TVP Kultura

06:05 Afisz kulturalny
06:15 Muzyczne poranki
07:15 Czy ja dobrze rozumiem? - magazyn kulturalny
07:55 Podróże z historią - Słodki smak historii - dok., Polska, 2017
08:35 Informacje kulturalne - magazyn
09:05 Quo vadis? - serial, Polska, 2002
10:10 Niebo nad Berlinem - fantasy, melodramat, Franc., Niemcy, 1987. Film opowiada historię o dwóch aniołach wędrujących po powojennym Berlinie. Niewidzialni dla ludzi niosą pomoc wszystkim napotykanym samotnym i przygnębionym duszom.
12:30 Renoir. Portrecista odchodzącej epoki - dokument, Niemcy, 2022
13:35 Rozmowy (nie)wygodne - Tomasz Raczek

14:35 Papierowy księżyc - dram., USA, 1973
16:20 Co mówią lekarze - film krótkometrażowy, 2009
17:00 Quo vadis? - serial, 2002
17:55 Tygodnik Kulturalny
18:50 Komeda - muzyczne ścieżki życia - dok., Niemcy, Polska, Szwajc., 2009
20:00 Dzielni chłopcy - Teatr Telewizji, 2017
21:10 Lekkie obyczaje - Słodka Irma - kom., USA, 1963
23:40 Nocny dokument - Zona limite - Borderland - dok., Włochy, 2021
01:00 Tamte lata, tamte dni - Ewa Szykulska - magazyn
01:40 Na wschód od Hollywood - DNA - dram., Franc., 2020
03:25 Tygodnik Kulturalny
04:20 Teledyski

TV Puls

06:00 Nash Bridges - serial krym.
08:00 Kobra - oddział specjalny - Semir przekonuje Andreę, aby poszła z nim na urodziny wujka Ömere. Kiedy wydaje się, że wszystko idzie po jego myśli i nikt nie zorientuje się, że para planuje rozwód, niespodziewanie...
10:00 Unforgettable: Zapisane w pamięci - serial krym.
11:00 Nie igraj z aniołem - serial obyczajowy
12:55 Unforgettable: Zapisane w pamięci - serial krym.
13:50 Lombard. Życie pod zastaw - paradokument fabularny
16:50 Ranczo - serial kom., Polska
19:00 Lombard. Życie pod zastaw - paradokument fabularny

20:00 Mścicielka - akcja, Franc., 2016. Od czasu zamordowania swojego brata, doktor Jane myśli tylko o zemście. Parę lat po morderstwie Sebastiana jego oprawca zostaje schwytany przez gangsterów i trafia na stół chirurgiczny doktor Jane...
22:00 Połączenie - akcja, USA, 2013
23:55 Potępiony - akcja, USA, 2007
02:05 Dzielnica strachu - serial kryminalny
03:05 Lombard. Życie pod zastaw - paradokument fabularny
04:00 Menu na miarę - program kulinarny
05:00 Dzielnica strachu - serial kryminalny

TVN 7

05:15 Szkoła - Iwona Rusek i Bartosz Świerczek z klasy pierwszej „B" liceum od niedawna są parą. Są w sobie bardzo zakochani. Związek Iwony i Bartosza nie podoba się...
07:00 Szpital - Karetka przywozi do szpitala 19-letniego Darka Wiciaka. Chłopak zakochał się w córce właściciela gospodarstwa rolnego, u którego właśnie się zatrudnił.
08:00 Ukryta prawda - 37-letnia Aleksandra, matka dwójki dzieci, zauważa, że od pewnego czasu jej mąż Hubert, lekarz, dziwnie się zachowuje...
11:10 W-11 Wydział Śledczy - Na komisariat policji zgłasza się kobieta, która twierdzi, że jej syn został zamordowany. Od tygodnia nie ma z nim kontaktu...

11:55 Detektywi - program kryminalny
13:55 Szkoła - program obyczajowy
14:55 Sąd rodzinny - program sądowy
16:55 Szpital - program obyczajowy
19:00 Ukryta prawda - program obyczajowy
20:00 Góra Dantego - film katastroficzny, USA, 1997
22:20 Batman - przyg., USA, 1989
00:55 Tylko sprawiedliwość - obycz., USA, 2019
03:25 Fachowcy - program paradokumentalny
04:00 Dom weselny - serial paradokumentalny
04:35 Druga strona medalu - talk-show

TV 4

06:00 Łowcy skarbów. Kto da więcej **08:00** Bogaty Dom - Biedny Dom - program paradok. **09:00** Dlaczego ja? - serial paradok. **11:00** Trudne sprawy - program obyczajowy **14:00** Policjantki i Policjanci - serial paradok. **15:00** Na ratunek 112 - serial obycz. **16:00** Policjantki i Policjanci - serial paradok. **18:00** Łowcy skarbów. Kto da więcej **19:00** Policjantki i Policjanci - serial paradok. **20:00** Malanowski. Nowe rozdanie - serial krym. **20:30** Sprawiedliwi - Wydział Kryminalny - serial policyjny **22:30** Brzydka prawda - kom., USA, 2009 **00:35** Love Island. Wyspa miłości - reality show **02:35** Jaś Fasola radzi - serial kom. **02:40** Interwencja - magazyn reporterów **02:55** SuperLudzie - serial o osobach z niepełnosprawnościami **05:25** Telezakupy TV Okazje

TV Trwam

09:35 Św. na każdy dzień **09:40** Błog. ks. A. Rewera **10:00** Inf. dnia **10:15** Jak my to widzimy **10:45** Zew natury **11:05** Mocni w Wierze **11:35** Słowo życia **11:40** Ma się rozumieć **11:50** Św. na każdy dzień **12:00** Anioł Pański **12:03** Inf. dnia **12:20** U źródeł Wielkanocy **12:55** Walka o życie **13:30** Msza św. **14:30** Granica Nadziei **15:00** Oddech Boga **15:50** Ma się rozumieć **16:00** Inf. dnia **16:10** Jestem mamą **16:40** Zdrowie z Bożej Apteki **16:55** Błog. Ryszard Henkes SAC **17:10** Prosto o gosp. **17:30** Zostań Żołnierzem RP **17:55** Poczet Wlk. Polaków **18:00** Anioł Pański **18:05** Inf. dnia **18:15** Rozmowy niedok. **19:25** Św. na każdy dzień **19:30** Każdy maluch to potrafi **19:45** Modlitwa z udziałem dzieci **20:00** Inf. dnia **20:20** Różaniec **20:50** Myśląc Ojczyzna **21:00** Apel Jasnog. **21:20** Inf. dnia

eprasa.pl 09e93b764f

ŚRODA • 5 lutego

TVP 1

05:10 Akacjowa 38 - serial kostiumowy, 2017
05:55 Info Poranek
07:00 Transmisja Mszy Świętej
07:30 Niosąc pomoc - reportaż
08:00 Janosik - serial przyg., 1973
08:55 Ranczo - serial obycz.
09:50 Komisarz Alex - serial krym.
10:45 Ojciec Mateusz - serial
11:35 Królowie - serial hist.
12:10 Agrobiznes
12:30 Agropogoda - magazyn
12:35 Magazyn Rolniczy
12:55 U wybrzeży Nowej Zelandii seria III - serial dok., N. Zel., 2022
14:00 Wichrowe wzgórze - serial obycz., Turcja, 2024
14:55 Jaka to melodia? - teleturniej muzyczny
15:35 Gra słów. Krzyżówka - teleturniej
16:05 Dziedzictwo - serial, Turcja
17:00 Teleexpress; Pogoda

17:20 Jaka to melodia? - teleturniej muzyczny
17:55 Klan - telenowela TVP
18:25 Reporterzy - magazyn
18:45 Akacjowa 38 - serial kostiumowy, 2017
19:30 Program inform. 19.30
19:55 Pytanie dnia
20:10 Sport
20:15 Pogoda
20:30 Królowie - serial hist.
21:05 Chłopiec w pasiastej piżamie - dram. wojenny, USA, 2008
22:50 Regulamin zabijania - dram., USA, Wlk. Bryt., 2000
01:05 Skłodowska - biograf., Wlk. Bryt., 2019
03:05 Punkt zapalny - akcja, USA, Jap., Franc., 1993
04:45 Notacje - dokument

TVP 2

04:35 Na dobre i na złe - serial
05:30 M jak miłość - serial, 2023
06:25 Pożyteczni.pl - magazyn
06:55 Dla niesłyszących - Barwy szczęścia - serial obycz., 2024
07:30 Pytanie na śniadanie - w tym: Serwis Info i Pogoda Flesz
11:15 Rodzina na Święta - Jak przekazywać dzieciom wiarę? - magazyn
11:50 Jak to się mówi, czyli Kasia u Bralczyka - magazyn
12:30 Koło fortuny - teleturniej
13:15 Miłość i nadzieja - serial obycz., Turcja, 2022
14:05 Va Banque - teleturniej
14:35 Na sygnale - serial fabularyzowany
15:05 La Promesa - pałac tajemnic - serial, Hiszp., 2022

16:00 Koło fortuny - teleturniej
16:35 Familiada - teleturniej
17:20 Miłość i nadzieja - serial obycz., Turcja, 2022
18:15 Va Banque - teleturniej
18:50 Jeden z dziesięciu - teleturniej
19:25 Barwy szczęścia - serial obycz., 2024
20:40 Przepis dnia
20:55 Na dobre i na złe - serial
21:55 Na sygnale - serial fabularyzowany
23:00 Wakacyjna terapia - fab., Franc., 2018
00:45 Sanditon - serial, Wlk. Bryt., 2022
02:40 Z góry widać lepiej. Wanda Rutkiewicz. Opowieść o kobiecie niezwykłej - reportaż 2022

TVN

05:40 Uwaga! - program interw.
05:55 Ukryta prawda - program obyczajowy
06:50 Kuchenne rewolucje - program kulinarno-rozrywkowy
07:45 Dzień Dobry TVN - magazyn poranny
11:20 Kuchenne rewolucje - program kulinarno-rozrywkowy
13:25 Ukryta prawda - program obyczajowy
16:35 Detektywi - program kryminalny
18:40 Sport; Pogoda
19:00 Fakty
19:40 Uwaga! - program interwencyjny
20:00 Doradca smaku - program kulinarny
20:10 Na Wspólnej 23 - serial obycz., Polska
20:50 Mistrzowskie pojedynki. Eternal Glory - program rozrywkowy

21:55 Plan doskonały - sens., USA, 2006. Inteligentny kryminalista szykuje błyskotliwy napad na bank. Próbuje mu w nim przeszkodzić gliniarz oskarżony o korupcję.
00:30 Niezgodna - przyg., USA, 2014. W metropolii wzniesionej na ruinach Chicago idealne społeczeństwo budowane jest na zasadzie selekcji. Każdy nastolatek musi przejść test predyspozycji
03:05 MasterChef - program kulinarno-rozrywkowy
04:15 Uwaga! - program interw.
04:30 Recepta na stary dom - program edukacyjny
04:55 Kto was tak urządził - program poradnikowy

POLSAT

06:00 Nowy dzień z Polsat News
08:30 Malanowski i Partnerzy - serial kryminalny
09:30 Sekrety rodziny - program obyczajowy
10:30 Dlaczego ja? - serial paradokumentalny
11:30 Gliniarze - Funkcjonariusze CBP zostają przydzieleni do sprawy zamordowanej nauczycielki, której ciało znaleziono w lesie w podwarszawskiej miejscowości.
14:35 Dlaczego ja? - serial paradokumentalny
15:50 Wydarzenia - program informacyjny
16:15 Pogoda
16:20 Interwencja - magazyn reporterów
16:30 Na ratunek 112 - serial obyczajowy
17:00 Gliniarze - serial paradokumentalny

18:00 Pierwsza miłość - serial obyczajowy
18:50 Wydarzenia - program informacyjny
19:20 Gość Wydarzeń - rozmowa dnia
19:25 Sport; Pogoda
19:40 Uroczysko - serial krym.
20:10 Farma - reality show
21:10 Pogromcy duchów. Dziedzictwo - sens., 0, 2021
00:00 Szklana pułapka 5 - sens., USA, 2013
02:15 Holmes i Watson - kom., USA, Kan., 2018
04:00 Zjedz Kambodżę - program podróżniczo-kulinarny
04:40 Disco Gramy - program muzyczny
05:25 Telezakupy TV Okazje

TVP Kultura

06:05 Afisz kulturalny
06:15 Muzyczne poranki
07:00 Tamte lata, tamte dni - Ewa Szykulska - magazyn
07:40 Zamek czy lepianka - dylematy średniowiecza - dok., Polska, 2015
08:20 Dobry tytuł - magazyn literacki
09:00 Quo vadis? - serial, 2002
09:55 Papierowy księżyc - dram., USA, 1973
12:00 Komeda - muzyczne ścieżki życia - dok., Niemcy, Polska, Szwajc., 2009
13:05 Mody Polskie - rep.
13:40 Rękopis znaleziony w Saragossie - fab., Polska, 1965
16:50 W pustyni i w puszczy - serial przygodowy TVP, 1973
17:55 Od ucha do ucha - Przygody rycerza Szaławiły • Opowiadanie Księżyca - filmy anim.

18:30 Informacje kulturalne
18:55 Reżyserzy - Phillip Noyce - dok., Wlk. Bryt., 2018
20:00 Panorama kina polskiego - Bo we mnie jest seks - obycz., biograf., Polska, 2021 ●
21:55 Genialna przyjaciółka - serial, Włochy, 2021
23:05 Informacje kulturalne
23:35 Lekkie obyczaje - Słodka Irma - kom., USA, 1963. W zacisznym hoteliku świadczą swe usługi panienki do towarzystwa. Wśród nich prym wiedzie Słodka Irma...
02:05 Jazz.pl - Big Band Śląski - koncert, 2023
04:10 Nocny dokument - Nawet jeśli upadam - dok., Wlk. Bryt., 2017
05:10 Teledyski

TV Puls

06:00 Nash Bridges - serial krym.
08:00 Kobra - oddział specjalny - Semir i Andrea dopełniają formalności rozwodowych w sądzie. Niespodziewanie słychać strzały. Semir i przebywający z nim Alex ruszają za sprawcą.
10:00 Unforgettable: Zapisane w pamięci - serial krym.
11:00 Nie igraj z aniołem - serial obyczajowy
12:55 Unforgettable: Zapisane w pamięci - serial krym.
13:50 Lombard. Życie pod zastaw - Rolecki i jego kolega Mietek, przynoszą do lombardu starą gitarę akustyczną, która szybko znajduje nabywcę. Gitara trafia w ręce fana bluesa, Arka. Mężczyzna otwiera rockandrollową knajpę
16:50 Ranczo - serial komediowy, Polska

19:00 Lombard. Życie pod zastaw - paradokument
20:00 Kosmiczny grzech - akcja, USA, 2021. 2524 rok, z odległej planety przychodzi wiadomość o kontakcie z obcą cywilizacją. Wojsko musi działać błyskawicznie, aby zapobiec międzygwiezdnej wojnie.
21:55 G.I. Joe: Czas Kobry - akcja, USA, 2009
00:10 Vice: Korporacja zbrodni - akcja, USA, 2015
02:10 Dzielnica strachu - serial kryminalny
03:05 Lombard. Życie pod zastaw - paradokument
04:05 Taki jest świat - przegląd wydarzeń z całego globu.
05:00 Dzielnica strachu - serial

TVN 7

05:15 Szkoła - Licealiści Marzena i Patryk są parą. Jednak dziewczyna uważa, że jej ukochany przestał się nią interesować i ma dla niej coraz mniej czasu.
07:00 Szpital - Przyjaciele gimnazjalistki Róży Olszewskiej zarzucają dziewczynie, że jest egoistką, która myśli tylko o sobie i nie liczy się z uczuciami innych. Nastolatka postanawia udowodnić, że potrafi pomagać.
08:00 Ukryta prawda - program obyczajowy
11:10 W-11 Wydział Śledczy - program kryminalny
11:55 Detektywi - program kryminalny
13:55 Szkoła - program obyczajowy
14:55 Sąd rodzinny - program sądowy

16:55 Szpital - program obyczajowy
19:00 Ukryta prawda - program obyczajowy
20:00 Karol. Człowiek, który został papieżem - miniserial obycz., Polska, Franc., Kan., Niemcy, Włochy
22:10 Zawsze jest czas na miłość - kom., Wlk. Bryt., Belgia, 2018
00:20 Saga Zmierzch: Księżyc w nowiu - horror, USA, 2009
02:50 Żyjąc z potworem - historie ludzi dzielących dom z zabójcą
03:40 Fachowcy - program paradokumentalny
04:15 Druga strona medalu - talk-show

TV 4

06:00 Łowcy skarbów. Kto da więcej **08:00** Bogaty Dom - Biedny Dom - program paradok. **09:00** Dlaczego ja? - serial paradokumentalny **11:00** Trudne sprawy - program obyczajowy **14:00** Policjantki i Policjanci - serial paradok. **15:00** Na ratunek 112 - serial obyczajowy **16:00** Policjantki i Policjanci - serial paradok. **18:00** Łowcy skarbów. Kto da więcej **19:00** Policjantki i Policjanci - serial paradok. **20:00** Malanowski. Nowe rozdanie - serial kryminalny **20:30** Sprawiedliwi - Wydział Kryminalny - serial policyjny **22:40** Mission Impossible - sens., USA, 1996 **00:55** Love Island. Wyspa miłości - reality show **02:55** Śmierć na 1000 sposobów **03:25** Lubię disco! **04:25** Top 10 - Lista Przebojów **05:25** Telezakupy TV Okazje

TV Trwam

09:20 Mateczniki Polskości **09:30** Sanktuaria polskie **09:50** Św. na każdy dzień **10:00** Audiencja Generalna Ojca Świętego Franciszka z Watykanu **11:00** Krzywda **11:25** Jestem mamą **11:40** Prosto o gosp. **12:00** Anioł Pański **12:03** Inf. dnia **12:20** Nie bój się, Ja jestem z tobą **12:55** Bogu się podobać **13:30** Msza św. **14:30** Brygada Świętokrzyska **15:00** Bogu i ludziom - ks. Stanisław Sudoł **15:50** Ma się rozumieć **16:00** Inf. dnia **16:10** Na zdrowie **16:30** Życie jest piękne **17:00** Po stronie prawdy **17:55** Poczet Wlk. Polaków **18:00** Anioł Pański **18:05** Inf. dnia **18:15** Rozmowy niedok. **19:25** Św. na każdy dzień **19:30** Opowieści biblijne - historie animowane z Nowego Testamentu **20:00** Inf. dnia **20:20** Różaniec **20:50** Myśląc Ojczyzna **21:00** Apel Jasnog. **21:20** Informacje dnia

CZWARTEK • 6 lutego

TVP 1

05:10 Akacjowa 38 - serial
05:55 Info Poranek
07:00 Transmisja Mszy Świętej
07:30 Dobre historie - Rozwijać skrzydła - magazyn
08:00 Janosik - serial przyg., 1973
08:55 Ranczo - serial obycz.
09:50 Komisarz Alex - serial krym.
10:45 Ojciec Mateusz - serial
11:35 Królowie - serial hist.
12:10 Agrobiznes
12:30 Agropogoda - magazyn
12:35 Magazyn Rolniczy
12:55 U wybrzeży Nowej Zelandii seria III - serial dok., N. Zel., 2022
14:00 Wichrowe wzgórze - serial obycz., Turcja, 2024
14:55 Jaka to melodia? - teleturniej muzyczny
15:35 Gra słów. Krzyżówka - teleturniej
16:05 Dziedzictwo - serial, Turcja
17:00 Teleexpress

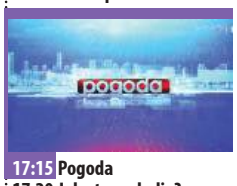

17:15 Pogoda
17:20 Jaka to melodia? - teleturniej muzyczny
17:55 Klan - telenowela TVP
18:25 Reporterzy - magazyn
18:45 Akacjowa 38 - serial kostiumowy, 2017
19:30 Program inform. 19.30
19:55 Pytanie dnia
20:10 Sport; Pogoda
20:30 Królowie - serial historyczny TVP, 2024
21:05 Ojciec Mateusz - serial
22:05 Sprawa dla reportera
23:05 Pielgrzym nadziei - dok., Polska, 2024
00:15 Chłopiec w pasiastej piżamie - dram. wojenny, USA, 2008
02:00 Braciszek - dram., Polska, 2007
03:50 Film dokumentalny

TVP 2

04:35 Na dobre i na złe - serial obyczajowy
05:30 M jak miłość - serial, 2023
06:20 Operacja zdrowie - magazyn medyczny
06:55 Dla niesłyszących - Barwy szczęścia - serial obycz., 2024
07:30 Pytanie na śniadanie
11:20 Lena na Bałkanach - reportaż
11:50 Magiczne Podhale z Sebastianem Karpielem Bułecką
12:30 Koło fortuny - teleturniej
13:15 Miłość i nadzieja - serial obycz., Turcja, 2022
14:00 Va Banque - teleturniej
14:35 Na sygnale - serial fabularyzowany
15:05 La Promesa - pałac tajemnic - serial, Hiszp., 2022
16:00 Koło fortuny - teleturniej

16:35 Familiada - teleturniej
17:20 Miłość i nadzieja - serial obycz., Turcja, 2022
18:15 Va Banque - teleturniej
18:50 Jeden z dziesięciu - teleturniej
19:25 Barwy szczęścia - serial obycz., 2024
20:50 Romuald Lipko - Niezapomniane melodie - widowisko
21:55 Kruk - Czorny Woron nie śpi - serial krym., Polska, 2021
22:55 Informacje kulturalne
23:15 Capone - dram., Kan., USA, 2020
01:05 Sprawiedliwość - serial, Czechy, 2017
02:30 Obywatel Jones - dram., Wlk. Bryt., Polska, Ukraina, 2019

TVN

05:40 Uwaga! - program interw.
05:55 Ukryta prawda - program obyczajowy
06:50 Kuchenne rewolucje - program kulinarno-rozrywkowy
07:45 Dzień Dobry TVN - magazyn poranny
11:20 Kuchenne rewolucje - pani Maria w centrum Kudowy Zdroju otworzyła Szmaragdową, próbującą skusić klientów kuchnią gruzińską. Niestety...
13:25 Ukryta prawda - program obyczajowy
16:35 Detektywi - 40-latka i jej córka zostają napadnięte i rozpoznają jednego ze sprawców. To mieszkający po sąsiedzku mężczyzna...
18:40 Sport
18:55 Pogoda
19:00 Fakty
19:40 Uwaga! - program interwencyjny

20:00 Doradca smaku - program kulinarny
20:10 Na Wspólnej 23 - serial obycz., Polska
20:50 Kuchenne rewolucje - program kulinarno-rozrywkowy
21:55 Polowanie na druhny - kom., USA, 2005
00:30 Dziennik Bridget Jones - kom., Franc., Wlk. Bryt., USA, 2001
02:30 Belfer 2 - miniserial, Polska
03:30 Szpital - program obycz.
04:20 Uwaga! - program interwencyjny
04:35 Jak to jest zrobione? - serial popularnonaukowy, Kanada
05:00 Kto was tak urządził - program poradnikowy

POLSAT

06:00 Nowy dzień z Polsat News
08:30 Malanowski i Partnerzy - Tomek ze swym przyjacielem, Jackiem wracają po udanym weekendzie na działce do Warszawy. Nagle słyszą przez CB-radio kobietę, która wzywa pomocy.
09:30 Sekrety rodziny - program obyczajowy
10:30 Dlaczego ja? - serial paradokumentalny
11:30 Gliniarze - Ciężarna kobieta zostaje pobita i okaleczona niedaleko swojego mieszkania. Policjanci odkrywają, że...
14:35 Dlaczego ja? - serial paradokumentalny
15:50 Wydarzenia - program informacyjny
16:15 Pogoda
16:20 Interwencja - magazyn reporterów

16:30 Na ratunek 112 - serial obyczajowy
17:00 Gliniarze - serial paradokumentalny
18:00 Pierwsza miłość - serial obyczajowy
18:50 Wydarzenia - program informacyjny
19:20 Gość Wydarzeń - rozmowa dnia
19:25 Sport; Pogoda
19:40 Uroczysko - serial krym.
20:10 Farma - reality show
21:10 Wpadka - kom., USA, 2007
00:05 Drugi Hotel Marigold - obycz., Wlk. Bryt., USA, 2015
02:40 Nasz Nowy Dom - program rozrywkowy
04:45 Disco Gramy - program muzyczny
05:25 Telezakupy TV Okazje

TVP Kultura

06:05 Afisz kulturalny
06:15 Muzyczne poranki
06:40 Czy ja dobrze rozumiem? - magazyn kulturalny
07:20 Winne tajemnice - dokument, Polska, 2015
08:05 Muzyka w sieci - magazyn muzyczny
08:40 W pustyni i w puszczy - serial przygodowy, 1973
09:45 Pora umierać - obycz., Polska, 2007
11:45 John Wayne - więcej niż mit - dok., Franc., 2019
12:50 Reżyserzy - Phillip Noyce - dok., Wlk. Bryt., 2018
13:45 Blok - GENERACJE - serial dok., Polska, 2018
14:50 Dobre strony - Miuosh i Krzysztof Zanussi - rep.
15:10 Przygoda na Mariensztacie - kom., Polska, 1953
16:55 W pustyni i w puszczy - serial przygodowy TVP, 1973

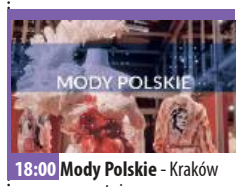

18:00 Mody Polskie - Kraków - reportaż
18:40 Którędy po sztukę
18:50 Fenomen Fogga - dok., Polska, 2023
20:00 Czwartek z Bondem - Goldeneye - sens., USA, Wlk. Bryt., 1995
22:15 Inny świat - dok., Polska, 2012
00:10 Genialna przyjaciółka - , - serial, Włochy, 2021
01:20 Dobry tytuł - magazyn literacki
02:00 Kino nocne - Pokolenie - dram., Polska, 1954
03:35 Albinosi w Afryce - dokument, Wlk. Bryt., 2017
04:40 Wieczór u Abdona - obycz., Polska, 1975
05:35 Teledyski

TV Puls

06:00 Nash Bridges - Nash i Joe podążają śladem podejrzanego. Wkrótce zostają zaskoczeni...
08:00 Kobra - oddział specjalny - Pewnego dnia Semir odbiera telefon od dawnej znajomej - Siny. Kobieta jest przestraszona i wydaje się być w tarapatach...
10:00 Unforgettable: Zapisane w pamięci - serial krym.
11:00 Nie igraj z aniołem - serial obyczajowy
12:55 Unforgettable: Zapisane w pamięci - serial krym.
13:50 Lombard. Życie pod zastaw - 40-letnia Maria Wawrzecka traci pamięć w wypadku. Jej mąż Tomasz, przybity amnezją żony, wraz z córką Elizą, aby przywołać w pamięci szczęśliwe zdarzenia, pokazują kobiecie zdjęcia z przeszłości.

16:50 Ranczo - serial komediowy, Polska
19:00 Lombard. Życie pod zastaw - paradokument fabularny
20:00 Przypadkowy mąż - kom. romant., USA, Irlandia, 2008
22:00 Dwa miliony dolarów napiwku - kom., USA, 1994
00:00 Ajlawju - kom., Polska, 1999
02:00 Dzielnica strachu - serial kryminalny
03:00 Lombard. Życie pod zastaw - paradokument fabularny
04:00 Taki jest świat - przegląd wydarzeń z całego globu.
05:00 Dzielnica strachu - serial kryminalny

TVN 7

05:15 Szkoła - program obyczajowy
07:00 Szpital - Na szpitalny oddział ratunkowy dociera Krystian Wrzesień. Chłopak i jego znajomi, dla zabawy nagrywają filmiki, na których udają wampiry i umieszczają nagrania w internecie.
08:00 Ukryta prawda - 59-letni Mariusz, inżynier, od ponad roku jest wdowcem. Częstym gościem u Mariusza jest siostra jego zmarłej żony, 52-letnia Teresa, która stara się go rozweselić i dba, żeby się nie zapuścił...
11:10 W-11 Wydział Śledczy - Do komisarzy zgłasza się kobieta, która była świadkiem porwania. Policja próbuje skontaktować się z mężem uprowadzonej, ale...

11:55 Detektywi - program kryminalny
13:55 Szkoła - program obycz.
14:55 Sąd rodzinny - program sądowy
16:55 Szpital - program obycz.
19:00 Ukryta prawda - program obyczajowy
20:00 W starym dobrym stylu - kom., USA, 2017
22:10 Showtime - kom., USA, 2002
00:10 Góra Dantego - film katastroficzny, USA, 1997
02:15 Żyjąc z potworem - historie ludzi dzielących dom z zabójcą
03:05 Zbrodnie z pierwszych stron gazet - program kryminalny
03:55 Fachowcy - paradokument
04:30 Druga strona medalu 3

TV 4

06:00 Łowcy skarbów. Kto da więcej **08:00** Bogaty Dom - Biedny Dom - program paradok. **09:00** Dlaczego ja? - serial paradokumentalny **11:00** Trudne sprawy - program obyczajowy **14:00** Policjantki i Policjanci - serial paradok. **15:00** Na ratunek 112 - serial obyczajowy **16:00** Policjantki i Policjanci - serial paradok. **18:00** Łowcy skarbów. Kto da więcej **19:00** Policjantki i Policjanci - serial paradok. **20:00** Malanowski. Nowe rozdanie - serial kryminalny **20:30** Sprawiedliwi - Wydział Kryminalny - serial policyjny **22:40** Dziedzictwo. Hereditary - sens., USA, 2018 **01:20** Love Island. Wyspa miłości - reality show **03:25** Lubię disco! **04:25** Top 10 - Lista Przebojów **05:25** Telezakupy TV Okazje

TV Trwam

09:20 Opowieści biblijne - historie animowane z Nowego Testamentu **09:50** Co by było gdyby zwierzęta mówiły? Baśka Murmańska **10:00** Inf. dnia **10:15** Rozmowy niedok. **11:25** Myśląc Ojczyzna **11:35** Przyroda i ludzie **12:00** Anioł Pański **12:03** Inf. dnia **12:20** Wykłady z konferencji „Reminiscencje śmierci ks. Jerzego Popiełuszki" **12:40** Leśne rzeki **13:20** Przegląd Tyg. „Niedziela" **13:30** Msza św. **14:35** Komarowska Wiktoria **15:00** Po stronie prawdy **15:50** Ma się rozumieć **16:00** Inf. dnia **16:10** Z wędką nad wodę **16:35** Sól ziemi **17:00** Modlitwa w Sanktuarium św. Józefa w Kaliszu **19:25** Akademia pro-life **19:30** Przyjaciele i bohaterowie **20:00** Inf. dnia **20:20** Różaniec **20:50** Głos Polski **21:00** Apel Jasnog. **21:20** Inf. dnia **21:40** Polski Punkt Widzenia **22:00** Głos serca

eprasa.pl 09e93b764f

Strzelińskie koło PZW ze zmianami we władzach

STRZELIN

Kilka tygodni temu pisaliśmy o zebraniu sprawozdawczym strzelińskiego koła PZW Okoń. Informowaliśmy wówczas o tym, że zarząd koła jest tymczasowo zawieszony i że ma odbyć się kolejne zebranie (nadzwyczajne), którego celem będzie wybranie komisji rewizyjnej. Było to konieczne, gdyż dwie osoby z wcześniejszego jej składu nie dopełniły wymaganych formalności (nie opłaciły składek) i tym samym przestały być członkami wspomnianej komisji.

Zabranie nadzwyczajne odbyło się w Gębczycach w tamtejszej altanie. Uczestniczyło w nim blisko 20 wędkarzy z koła Okoń oraz przedstawiciele władz okręgu z prezesem Andrzejem Świętachem i pełniącym obowiązki komisarza strzelińskiego koła Adamem Suchorabem, a także przedstawicielem komisji rewizyjnej wrocławskiego okręgu PZW.

Głównym celem zebrania, jak wspomnieliśmy, był wybór komisji rewizyjnej koła Okoń. Do Tomasza Kozunia, który jako jedyny pozostał ze starego składu komisji rewizyjnej, dołączyło po wyborach dwóch nowych członków. Zostali nimi Andrzej Jędrzejczyk i Tadeusz Gorzałek. Przewodniczącym komisji wybrano Andrzeja Jędrzejczyka.

W drugiej części zebrania pytano przedstawicieli okręgu o sprawy związane z zarybianiem wód. Jak się okazało, stawy w Białym Kościele należą do Wód Polskich i to Wody Polskie decydują o zarybianiu tych akwenów. Prowadzone są zgodnie z operatem rybackim. Tym samym stawy w Białym Kościele podlegają pod rzekę Oławę, gdyż są połączone z nią niewielkim ciekiem wodnym. W minionym roku pewne zarybienia były prowadzone na rzece Oławie. Rozmawiano także o stawach dolnych w Wyszonowicach, które nie podlegają już pod PZW.

Poruszono również temat zawieszenia zarządu koła Okoń. Przypomnijmy, że obecnie komisarzem koła jest Adam Suchorab z okręgu, który za tę funkcję pobiera wynagrodzenie w wysokości 1300 zł. Prezes Okonia Piotr Stojowski zapytał Andrzeja Świętacha o możliwy termin wznowienia działalności strzelińskiego zarządu. Usłyszał, że nie wie, kiedy to się stanie, że być może na kolejnym zebraniu zarządu okręgu. Zawieszenie strzelińskiego zarządu ma trwać niby do końca marca. Czy do tego czasu coś się zmieni? Zobaczymy.

AK

Aktywność, radość i integracja

Życie codzienne w klubie seniora w Strzelinie

Codzienne poranne ćwiczenia, inspirujące spotkania, warsztaty, a także współpraca z lokalnymi instytucjami – tak wygląda aktywne życie członków klubu seniora w Strzelinie. Ostatnie tygodnie były szczególnie bogate w wydarzenia.

STRZELIN

Każdy dzień w klubie seniora w Strzelinie rozpoczyna się od zajęć ruchowych w ramach programu „Sprawny Senior". To już obowiązkowy element codziennej rutyny, który nie tylko wspiera zdrowie fizyczne, ale również pozwala na wspólne spędzanie czasu i dobrą zabawę.

Wspólne chwile z najmłodszymi

Seniorzy po raz kolejny gościli dzieci z grupy „Motylki" z Przedszkola Miejskiego „Kolorowa Kraina" w Strzelinie. Spotkanie to stało się już tradycją, a atmosfera, która towarzyszy wspólnym zajęciom, jest wyjątkowa. Tym razem seniorzy przygotowali dla maluchów pyszne gofry, a następnie wszyscy razem malowali pierniki.

Podróże i nowe horyzonty

W klubie seniora odbyło się również inspirujące spotkanie z podróżnikiem Dariuszem Stępniem. Jego barwne opowieści o odwiedzanych krajach, kulturach i zwyczajach wywołały wiele emocji i ciekawych pytań. Seniorzy aktywnie uczestniczyli w rozmowie, pokazując swoje zainteresowanie światem i różnorodnością kultur.

Warsztaty, urodziny i rozwój umysłu

Literackie warsztaty to kolejny element, który cieszy się popularnością wśród klubowiczów. Seniorzy rozwijają swoje umiejętności twórcze i odkrywają literackie pasje. Nie zabrakło również świętowania – Hela, Jadzia i Janusz obchodzili swoje urodziny, co było okazją do wspólnych życzeń. Tradycyjne już zajęcia w ramach „fitnessu umysłu" także dostarczają uczestnikom wielu wyzwań i satysfakcji.

Dzień Babci i Dziadka na wesoło

Z okazji Dnia Babci i Dziadka opiekunka klubu przygotowała niespodziankę – wyjście na kręgle połączone z pizzą. Był to wyjątkowy czas pełen radości i rywalizacji, który zintegrował wszystkich uczestników.

Seniorzy zostali również zaproszeni do Zespołu Placówek Oświatowych w Skoroszowicach na występ. Dzieci przygotowały dla nich piękne artystyczne pokazy, a także obdarowały pachnącymi mydełkami. Po części oficjalnej seniorzy mieli okazję zwiedzić szkołę i spacerować po parku.

Klubowicze są wdzięczni za każde zaproszenie, współpracę i możliwość wspólnego świętowania. Jak sami podkreślają, takie wydarzenia pokazują, jak ważne jest międzypokoleniowe budowanie relacji oraz wspólne dzielenie radości.

IW

Klubowicze są wdzięczni za każde zaproszenie, współpracę i możliwość wspólnego świętowania. Fot. Klub Seniora w Strzelinie

Seniorzy ze Strzelina pokazują, że każdy dzień może być pełen pasji i uśmiechu. Fot. Klub Seniora w Strzelinie

eprasa.pl 09e93b764f

Orkiestra tym razem zagrała we wszystkich gminach

Nowe atrakcje i zaskakujące wyniki

W niedzielę, 26 stycznia, odbył się 33. finał Wielkiej Orkiestry Świątecznej Pomocy. Przez cały dzień na ulicach Strzelina i w kilku miejscowościach naszego powiatu można było spotkać kwestujących wolontariuszy, trwały także licytacje. Czy padły kolejne rekordy?

POWIAT

Program tego dnia był przebogaty, a dzień zaczął się wcześnie, bo pierwsze licytacje w siedzibie Strzelińskiego Ośrodka Kultury i online ruszyły już o 9 rano. Prowadziła je niezawodna Sylwia Korczyńska, dyrektor SOK-u, wraz z Marcinem Sucharą, pracownikiem strzelińskiego urzędu. Największym zainteresowaniem cieszyły się licytacje fantów, występy artystyczne dzieci oraz koncert Malwy Pierożek. – *Za każdym razem staram się jakoś pomóc i wesprzeć WOŚP* – mówi Jenifer Magda. – *Bardzo podobały mi się występy dzieci, między którymi, wraz z synem, udało mi się wylicytować maskotkę, puzzle oraz grę edukacyjną, z której synek jest bardzo zadowolony* – dodaje nasza rozmówczyni.

W siedzibie SOK-u działała także WOŚP-owa kawiarenka, obsługiwana przez pracowników Gminnego Ośrodka Pomocy Społecznej w Strzelinie, gdzie można było kupić domowe ciasta oraz dania obiadowe.

Jedną z atrakcji był także przyjazd klasycznych zabytkowych samochodów i motocykli – parada. Była też możliwość przejazdu, która od lat towarzyszy strzelińskiemu finałowi WOŚP. Ponadto na stacji paliw ORLEN motocykliści ze Strzelińskiej Grupy Motocyklowej wcielili się w wolontariuszy i również zbierali datki do puszek.

Nie zabrakło także wydarzeń towarzyszących. Jednym z bardziej widowiskowych było pomaganie przez morsowanie, które odbyło się w strzelińskim rynku o godzinie 17:30. Morsowanie poprzedziła rozgrzewka, a każdy mors zasilił zbiórkę WOŚP. Dodatkowo duży basen, w którym odbyło się morsowanie, został wylicytowany w Strzelińskim Ośrodku Kultury. Wydarzeniu towarzyszyło także tradycyjne światełko do nieba, w ramach którego nie tylko morsowano, ale także tańczono. Oczywiście, nie zabrakło ciepłego poczęstunku i napoi, a uczestnicy wrzucali datki do puszek wolontariuszy.

Wielkie zaangażowanie i rekord

W tym roku w organizację strzelińskiego finału WOŚP zaangażowało się mnóstwo osób. Jak informuje Jakub Stępień, szef sztabu, na ulicach Strzelina było 65 wolontariuszy, którym w kwestowaniu pomagali bliscy i znajomi, łącznie mogło to być ponad 100 osób, a razem z liczącymi pieniądze w sztabie WOŚP prawie 200 osób. Nie sposób wymienić wszystkich, którzy w jakikolwiek sposób włączyli się w przygotowanie tego wydarzenia, było to m.in. Centrum Usług Komunalnych i Technicznych w Strzelinie, Gminny Ośrodek Pomocy Społecznej, Strzelińskie Centrum Sportowo-Edukacyjune czy Zespół Oświaty Gminnej. Wiele osób prywatnych i firm przekazało także fanty na licytację.

W tym roku łączna kwota zbiórki osiągnęła zawrotną sumę – 184 131,55 zł. Przypomnijmy, że przed rokiem udało się zebrać 146 723,53 zł. Można jeszcze nadmienić niecodzienną licytację tablicy rejestracyjnej z Wydziału Komunikacji Starostwa Powiatowego w Strzelinie. Tablica ze szczególnymi numerami cieszyła się największą popularnością i została wylicytowana za 5333,33 zł. Dużym zainteresowaniem cieszyły się także licytacje zaproponowane przez burmistrz Dorotę Pawnuk oraz wicemarszałka Wojciecha Bochnaka.

Nie tylko Strzelin

W tegoroczny WOŚP włączyła się także gmina Wiązów, która nie w każdych latach organizowała tak duże finały. W tym roku już od wczesnych godzin można było spotkać kwestujących wolontariuszy na ulicach Wiązowa.

Tegoroczny finał WOŚP odbył się w sali gimnastycznej w Szkole Podstawowej im. Piastów Śląskich. Imprezę oficjalnie otworzyli burmistrz Jerzy Krochmalny oraz dyrektor szkoły Aleksandra Stadnik. 33. finał Wielkiej Orkiestry Świątecznej Pomocy prowadziły Katarzyna Cieślak i Katarzyna Grzybek-Pater, a dużą pomocą były Teresa Korda i Celina Stanisławska. Część artystyczna przygotowana przez dzieci cieszyła się ogromną popularnością. W szkole znajdowała się kawiarenka WOŚP, w której można było poczęstować się ciastem i nie tylko. Kawiarenka działała pod okiem rodziców, nauczycieli i pracowników szkoły. Na orliku przy szkole odbyły się rozgrywki piłkarskie zorganizowane przez KS Świteź Wiązów. Pod koniec wydarzenia odbył się występ zespołu „Skrzydła Ateny". Oczywiście przygotowano wiele różnych fantów, które licytowane były między ko-

Dokończenie na str. obok

Prowadzącymi internetową licytacje w SOK-u byli dyrektor Sylwia Korczyńska i Marcin Suchara

Nauczycielki (Celina Stanisławska i Teresa Korda) prowadzące licytacje w szkole w Wiązowie

Sztab WOŚP z Przeworna

Lena Laszczyk ze Strzelina była jedną z najmłodszych samodzielnie licytujących osób

Młodzi artyści przed sceną w Strzelińskim Ośrodku Kultury

Część licznego sztabu ze szkoły w Borowie

Samorząd Uczniowski szkoły w Prusach (gmina Kondratowice)

eprasa.pl 09e93b764f

lejnymi występami. Zbiórka zakończyła się pięknym wynikiem 33 421,85 zł.

Borów

Finał WOŚP, jak co roku już od wielu lat, odbył się w szkole w Borowie. Był prowadzony przez pracowników szkoły. Występy dzieci z terenu różnych szkół gminy Borów cieszyły się dużym zainteresowaniem, tak samo jak nauka zasad pierwszej pomocy i pokaz sprzętu strażackiego, przygotowany przez OSP Borów. Dodatkowo były organizowane warsztaty chemiczne, plastyczno-manualne, turniej gry w fifę. Tradycyjnie można było kupić domowe wypieki, kawę, herbatę, a także kulinarne niespodzianki przygotowane przez koło gospodyń wiejskich z Brzozy oraz sołectwa Borów i Zielenice, a także rodziców z ZSP w Borowie. W tym roku udało się pobić ubiegłoroczny wynik, zbierając kwotę aż 35 707,19 zł i 1,11 euro.

Kondratowice

W gminie Kondratowice 33. finał WOŚP odbył się w Gminnym Ośrodku Kultury w Kondratowicach. Zorganizował go sztab zarejestrowany przy Szkole Podstawowej im. Bohaterów Armii Krajowej w Prusach, przy współpracy dyrekcji oraz pracowników GOK-u. Wydarzenie rozpoczęło się o godzinie 15:00. W programie były występy artystyczne, licytacje, atrakcje dla dzieci, które cieszyły się dużym zainteresowaniem. Była także kawiarenka, w której można było kupić kawę i ciasto. Zbiórka zakończyła się pięknym wynikiem – zebrano 27 793,27 zł.

Przeworno

Wielka Orkiestra Świątecznej Pomocy ponownie zagrała także w Przewornie, a mieszkańcy po raz kolejny pokazali, jak wielkie mają serca. Dzięki zaangażowaniu lokalnej społeczności i wolontariuszy udało się pobić rekord z poprzedniego roku.

W tegoroczną zbiórkę zaangażowało się 15 wolontariuszy, którzy kwestowali m.in. przed kościołami. Ich wysiłki przyniosły efekt, bo zebrano 9056,59 zł oraz 16,29 euro. Po przeliczeniu uzyskano łączną kwotę 9124,02 zł, co pozwoliło pobić ubiegłoroczny wynik wynoszący 9098,79 zł. Sztab WOŚP, tradycyjnie zlokalizowany w Gminnym Ośrodku Kultury w Przewornie, był miejscem koordynacji działań oraz rozliczeń finansowych. Wolontariusze, uzbrojeni w uśmiech i charakterystyczne puszki, skutecznie zachęcali mieszkańców do wsparcia tegorocznego celu Orkiestry.

Foto: Klaudia Laszczyk, Gmina Strzelin, Gmina Wiązów, Rada Rodziców w Borowie,Szkoła Podstawowa im. Bohaterów Armii Krajowej w Prusach,

Klaudia Laszczyk

Do wiązowskiego finału WOŚP włączyła się także ekipa z Gminnej Biblioteki Publicznej w Wiązowie

Młodzi artyści na scenie w SOK-u

Strzelińskie wolontariuszki z SP nr 3. Od lewej, Ala, Martyna, Amelka i Kalinka

Jenifer Magda z synkiem od lat stale wspiera WOŚP w licytacjach

eprasa.pl 09e93b764f

Jubileuszowy XXV Przegląd Kolęd i Pastorałek w Przewornie

Tradycja i wysoki poziom muzyczny w jednym miejscu

W czwartek, 23 stycznia, w Gminnym Ośrodku Kultury w Przewornie odbył się jubileuszowy XXV Przegląd Kolęd i Pastorałek. Wydarzenie, które co roku gromadzi utalentowanych solistów, zespoły i chóry, otworzyli wójt gminy Przeworno Jarosław Taranek oraz dyrektor Gminnego Ośrodka Kultury Ewelina Czerniak. Przegląd odbywał się pod honorowym patronatem wójta.

PRZEWORNO

W konkursie uczestniczyli uczniowie szkół podstawowych oraz zespoły ludowe. Na scenie wystąpili reprezentanci ze Szkoły Podstawowej nr 2 w Ziębicach, Szkoły Podstawowej nr 4 w Ziębicach, Szkoły Podstawowej im. Bohaterów Armii Krajowej w Prusach, Szkoły Podstawowej im. św. Jana Pawła II w Przewornie, Publicznej Szkoły Podstawowej im. W. Witosa w Borku Strzelińskim, Publicznej Szkoły Podstawowej nr 4 w Strzelinie oraz Publicznej Szkoły Podstawowej im. Piastów Śląskich w Wiązowie.

Zespół NUTKI z Publicznej Szkoły Podstawowej nr 4 w Strzelinie zajął I miejsce

Ponadto zaprezentowały się zespoły ludowe: „Przewornianie" z Przeworna, „Katarzynki" z Ostroszowic, „Złocienie" z Ząbkowic Śląskich, „Górzanie" z Piławy Górnej, Męski Zespół „CORD" z Piławy Dolnej, „Grodzianie" z Niemczy, a także Chór „Jubilat" z Domaniowa.

Muzyczna rywalizacja

Przegląd rozpoczął się od przesłuchań solistów i zespołów ze szkół podstawowych. Jury w składzie: Mariusz Michułka, Piotr Moc, Bartosz Jenczelewski i Ewelina Czerniak oceniało dykcję, emisję głosu, aranżację oraz interpretację kolęd i pastorałek. – *Myślę, że powinniśmy się cieszyć z tego, że tradycja kolędowania przetrwała nie tylko wśród osób dorosłych, ale przede wszystkim wśród najmłodszych. Przyznane przez komisję miejsca zostały nadane zgodnie i w porozumieniu. Mieliśmy bardzo zbliżone poglądy na temat przyznawania miejsc występującym* – powiedział Mariusz Michułka, dyrektor Szkoły Podstawowej im. św. Jana Pawła II w Przewornie.

Laureaci XXV Przeglądu Kolęd i Pastorałek

Jury wyłoniło zwycięzców w trzech kategoriach. W kategorii solistów pierwsze miejsce zdobyła Julia Jabłońska ze Szkoły Podstawowej nr 2 w Ziębicach. W kategorii zespołów triumfowali ex aequo „Nutki" z Publicznej Szkoły Podstawowej nr 4 w Strzelinie oraz zespół wokalny z Przeworna. W kategorii trzeciej zwyciężył chór „Jubilat" z Domaniowa, który zachwycił jury swoim profesjonalizmem. – *Jesteśmy bardzo szczęśliwi ze zwycięstwa. Pracuję z chórem od dwóch lat. Jest to pierwszy przegląd, w którym braliśmy udział w duchu rywalizacji, gdzie przyznawane są nagrody. Bardzo się cieszymy, że zostaliśmy docenieni* – podkreślił Bartłomiej Krupa, dyrygent chóru „Jubilat".

W kategorii trzeciej zwyciężył chór „Jubilat" z Domaniowa

I miejsce ex aequo zajął zespół wokalny ze Szkoły Podstawowej w Przewornie

Patron przeglądu, jury i dyrygent zwycięskiego chóru „Jubilat". Od prawej: Bartosz Jenczelewski, Jarosław Taranek, Bartłomiej Krupa, Ewelina Czerniak, Mariusz Michułka i Piotr Moc

Refleksje jurorów

Piotr Moc, redaktor naczelny Radia Gromnik, podkreślił, że udział w przeglądzie był dla niego cennym doświadczeniem. – *Na tego typu wydarzeniu jako juror byłem po raz pierwszy, ale pełniłem tę rolę z taką samą przyjemnością, jak wcześniej podczas Krajowego Festiwalu Polskiej Piosenki, gdzie również miałem okazję oceniać uczestników podczas debiutów. Dla mnie dzisiejsze wydarzenie ma wartość poznawczą. Ta energia, która jest wśród tych ludzi jest bezcenna, dlatego, że oni robią to, aby porywalizować ze sobą, ale także, aby spotkać się i porozmawiać. W zespołach ludowych śpiewają głównie seniorzy. Zajęcie to trzyma ich przy tym, żeby nie zgnuśnieć w domu. I to jest chyba najcenniejsze* – powiedział juror.

Bartosz Jenczelewski, kantor i miłośnik muzyki, również docenił uczestników. – *Uważam, że poziom zarówno w pierwszej, jak i drugiej kategorii był bardzo wysoki i wyrównany. Ciężko było podjąć decyzję, a o miejscach decydowały niuanse. Bezkonkurencyjnie wypadł chór „Jubilat" z Domaniowa. Ale trzeba podkreślić, że wszyscy wykonawcy dali z siebie naprawdę wiele* – zauważył.

Podziękowania od organizatorów

Wójt Jarosław Taranek wyraził wdzięczność za zaangażowanie uczestników i organizatorów wydarzenia. – *Dziękuję, że mogliśmy gościć w Gminnym Ośrodku Kultury w Przewornie młodych artystów, zespoły i chór na XXV Przeglądzie Kolęd i Pa-*

dokończenie na str. 21

SKLEP MEDYCZNY
APARATY SŁUCHOWE

NFZ
Narodowy Fundusz Zdrowia

STRZELIN
DZIERŻONIOWSKA 16E
OBOK MRÓWKI
TEL.690 663 675

WÓZKI CHODZIKI
ORTEZY KULE
WKŁADKI DO BUTÓW
PIELUCHOMAJTKI

BADANIE SŁUCHU
APARATY SŁUCHOWE

To jest wyrób medyczny. Używaj go zgodnie z instrukcją lub etykietą.

Zarząd Spółdzielni Mieszkaniowej Lokatorsko – Własnościowej

w Strzelinie, ul. Kościuszki 10

Ogłasza przetarg nieograniczony ofertowy na:

Wykonanie prac budowlanych, obejmujących modernizację drogi w obrębie budynku mieszkalnego, położonego w Strzelinie przy ul. Św. Jana 12-24

- Termin realizacji zadania – do 30.08.2025r.
- Termin wpłaty wadium – 15 000,00 zł do 25 lutego 2025r.
- Termin składania ofert – do 26 lutego 2025r. do godz. 13.00.

Oferty powinny odpowiadać wymogom zawartym w „ Specyfikacji warunków zamówienia „ którą zainteresowani otrzymają za odpłatnością (250,00 zł brutto, płatne przelewem na konto GBS O/Strzelin 48 9588 0004 0018 0845 2000 0010) w sekretariacie Spółdzielni, tel. 71 39 21 247.

Otwarcie ofert nastąpi 26 lutego 2025r. o godz. 14.30
w siedzibie Spółdzielni Mieszkaniowej Lokatorsko – Własnościowej
w Strzelinie przy ul. Kościuszki 10 – świetlica (I piętro).

Zarząd zastrzega sobie prawo unieważnienia

eprasa.pl 09e93b764f

dokończenie ze str. 20

storałek. To była prawdziwa uczta dla ducha i serca, pełna wzruszeń, pięknych melodii i wyjątkowych chwil, które – jak sądzę – na długo pozostaną w pamięci uczestników i publiczności. Dziękujemy wszystkim za to, że tutaj byli, że stworzyli naprawdę niepowtarzalną atmosferę i zapraszamy już za rok – powiedział wójt.

Dyrektor GOK Ewelina Czerniak dodała: – *Zainteresowanie udziałem w przeglądzie było duże. Mieliśmy 16 solistów i 6 zespołów ze szkół podstawowych. Poza tym było 7 zespołów ludowych, w tym jeden chór z Domaniowa. Przegląd rozpoczął się o godz. 10.00 i zakończył o godz. 16.00. Myślę, że wszyscy byli zadowoleni.*

XXV Przegląd Kolęd i Pastorałek po raz kolejny udowodnił, że muzyka ma moc budowania wspólnoty oraz pielęgnowania piękna polskiego dziedzictwa.

***

Więcej zdjęć z XXV Przeglądu Kolęd i Pastorałek na naszym profilu na Facebooku.

Wyniki XXV Przeglądu Kolęd i Pastorałek:

KATEGORIA I:

I miejsce Julia Jabłońska - Szkoła Podstawowa nr 2 w Ziębicach

II miejsce Julia Woźniak - Szkoła Podstawowa im. W. Witosa w Borku Strzelińskim

ex aequo

II miejsce Wiktoria Kowalczyk - Szkoła Podstawowa im. Bohaterów Armii Krajowej w Prusach

III miejsce Zuzanna Zyber - Szkoła Podstawowa na 2 w Ziębicach

ex aequo

III miejsce Lena Bielińska - Szkoła Podstawowa nr 2 w Ziębicach

KATEGORIA II:

I miejsce Zespół NUTKI - Publiczna Szkoła Podstawowa nr 4 w Strzelinie

ex aequo

I miejsce Zespół wokalny PRZEWORNO - Szkoła Podstawowa im. św. Jana Pawła II w Przewornie

II miejsce Zespół FORTE - Szkoła Podstawowa nr 2 w Ziębicach

III miejsce TRIO - Zuzanna Komorowicz, Paulina Swoboda, Maja Tracz - Szkoła Podstawowa im. Piastów Śląskich w Wiązowie

KATEGORIA III:

I miejsce CHÓR JUBILAT z Domaniowa

II miejsce Zespół GÓRZANIE z Piławy Górnej

III miejsce Zespół Złocienie z Ząbkowic Śląskich

Wojciech Cerkowniak

Trudne tematy, zbrodnie i bohaterstwo

Czy trudne tematy zarezerwowane są tylko dla mężczyzn? Czy wypełnianie przysięgi Hipokratesa mogło być bohaterstwem w czasach PRL-u? Czy warto iść za głosem serca? Przekonajcie się sami...

BOREK STRZ.

Każdy człowiek, którego spotykamy na naszej drodze, ma zawsze na nią wpływ. W minionym tygodniu, 23 stycznia, miałam przyjemność poprowadzić, w ramach mojej pracy w bibliotece w Borku Strzelińskim, spotkanie autorskie z Magdaleną Majcher.

Kulisy pracy

Autorka ponad trzydziestu książek, w tym obyczajowych, kryminałów i historii opartych na faktach, opowiedziała jak to jest pisać o trudnych tematach w niełatwym świecie wydawniczym. Zapytana o to, jak wybiera fabułę do swoich książek mówiła, że coś musi „poruszyć serce" i „wpłynąć na emocje" – temat nie może być jej obojętny. Zdradziła, że podczas pisania historii true crime („prawdziwych zbrodni") jeśli to możliwe czyta akta sprawy, a o techniczne szczegóły pracy funkcjonariuszy może zapytać swojego męża, który jest policjantem. Opowiedziała, jak trudno było jej się przebić jako autorce, która porusza trudne tematy, np. depresja poporodowa, strata dziecka, stalking, alkoholizm i pisze kryminały – bo to wciąż dziedzina zdominowana przez mężczyzn. Miała nawet moment zawahania czy nie pisać pod pseudonimem, ale doszła do wniosku, że nie. Jeśli coś ma przynieść efekty, to przyniesie – niezależnie od tego, ile minie czasu i jak sama przyznała – opłacało się. Mówiła również o swojej książce „Deadline", w której opisuje świat wydawniczy i stwierdza, że pisarze często mają wielkie ego i o tym, że tylko jedna koleżanka po fachu się w związku z tą opinią chyba na nią obraziła. Sama podkreślała, że dystans do siebie to w tej pracy podstawa.

Zasłuchani czytelnicy. Fot. GBP w Borowie

Duże emocje

Największe emocje wzbudziła jej książka „Doktórka od familioków", opowiadającą historię doktor Jolanty Wadowskiej-Król, lekarki, która mimo sprzeciwu PRL-owskich władz ujawniła, że wykryta przez nią u dzieci z Szopienic, dzielnicy Katowic, ołowica – choroba niosąca wiele groźnych dla zdrowia zmian – jest spowodowana przez działalność tamtejszej huty ołowiu. Zdawała sobie sprawę, jakie konsekwencje mogło nieść za sobą to odkrycie – aresztowanie czy represje. Magda miała okazję porozmawiać z doktor Wadowską-Król, która sama o sobie mówiła, że „robiła swoje" i „tylko dotrzymywała przysięgi Hipokratesa". Trzy miesiące po premierze książki doktor Jolanta zwana „Matką Boską Szopienicką" zmarła. To był ostatni moment na wysłuchanie i podanie tej historii dalej.

Do zobaczenia

Czas w towarzystwie Magdy Majcher minął wszystkim błyskawicznie. Na koniec nie mogło zabraknąć autografów i wspólnych zdjęć. Wszyscy uczestnicy spotkania wyrazili nadzieję, że autorka wróci do nich, aby opowiedzieć o najnowszej serii kryminałów ze śląskimi nazwami, którą zapoczątkuje zapowiedziany na 26 marca „Bajtel".

Spotkanie zostało zorganizowane w ramach współpracy Gminnej Biblioteki Publicznej w Borowie z Rozczytaną Aglomeracją.

Sabina Zawer

eprasa.pl 09e93b764f

Uwaga – cyfra w nawiasie, po ogłoszeniu, oznacza numer gazety w roku 2024, w której po raz pierwszy opublikowano jego treść. Każde ogłoszenie publikujemy w dwóch numerach gazety.

MOTORYZACJA
SAMOCHODY MOTORY

sprzedam, kupię:

*Sprzedam skuter m-ki. Dafier – 50 cm3. Pierwszy właściciel, pierwsza rejestracja w 2015 r. Od dłuższego czasu stoi w garażu, cena – 500 zł do uzgodnienia, tel. 603 171 130 (04-05)

*Sprzedam samochód Peugeot 206 2005 r. 1,4. 3 drzwiowy, granat. met. Wspomaganie, centralny zamek, elektryczne szyby, hak holowniczy, aluminiowe felgi. Ważne OC i przegląd, cena 2200 zł. Przeworno, tel. 600 515 972 (04-05)

*Sprzedam samochód Mercedes Sprinter diesel rok 2002. Sprawny technicznie, nowy: akumulator, końcówki drążków, wentylator, hak holowniczy. Sprzedam z pełnym towarem do dalszej sprzedaży – spis towaru posiadam co znajduje się w samochodzie. Na samochód mogę dać gwarancję, samochód jest ubezpieczony. Wiązów, tel. 601 878 560 (04-09)

*Sprzedam Opel Meriva granatowy, rok produkcji 2004. Przebieg 242 000 km, stan techniczny dobry, przegląd do lipca, dwa komplety opon. Tel. 607 038 856 (04-05)

*Sprzedam Opel-Meriva garażowany, pierwszy właściciel w kraju. Rok produkcji 2005, silnik 1,6-105K benzyna. Stan bardzo dobry, bezwypadkowy, 3 komplety kół przebieg 309 tys. Cena do negocjacji, tel. 605 469 226 (03-04)

* Sprzedam audi 80 b4, 1992r., 2.0 benzyna, gaz, Przeworno, cena do uzgodnienia, tel. 669 091 179 (*)

sprzedam, kupię:

CZĘŚCI SAMOCHODOWE

*Sprzedam klosze do różnych typów samochodów. Wiązów, tel. 601 878 560 (04-09)

*Sprzedam błotniki do Trabanta i wlot powietrza. Wiązów, tel 601 878 560 (04-09)

*Sprzedam lampy do fiata 126p i klosze tylne. Wiązów, tel. 601 878 560 (04-09)

*Sprzedam do Audi A4 rok 1999 silnik V6 części, układ kierowniczy, stacyjka 100 zł. Przełączniki kierownica, tel. 774 312 141 Kontakt po 19:00 (02-05)

*Sprzedam łańcuchy na śnieg lub gołoledź 2 szt. do samochodu osobowego lub busa na opony 15-16 nowe, nieużywane w opakowaniu. Cena 150 zł komplet, tel. 774 312 141 Kontakt po 19:00 (02-05)

SPRZĘT ROLNICZY
MASZYNY, CIĄGNIKI, PRZYCZEPY, URZĄDZENIA ITP.

sprzedam, kupię:

*Sprzedam oponę wraz z dętką rozmiar 320/508 do maszyn rolniczych lub kombajnu. Wiązów, tel. 601 878 560 (04-09)

*Sprzedam pług obrotowy 3 skibowy, stan dobry. Tel. 606 577 470 (04-05)

*Sprzedam mulczer na młotki z wałem, stan dobry. Tel. 606 577 470 (04-05)

*Sprzedam przyczepę wywrotkę D-47, ład. 4,5 tony. Przyczepę wywrotkę HW-60-11, ład. 6 ton. Tel. 606 577 470 (04-05)

*Sprzedam gruber z wałem, szer. 3 metry, stan dobry. Tel. 606 577 470 (04-05)

* Kupię stare maszyny rolnicze, pompy wytryskowe- Ursus- Zetor, obciążniki, lampy, zegary, złom, tel. 691 521 758. (27-72)

* Kupię ciągniki, przyczepy i maszyny rolnicze, tel. 602 811 423, 71 39 26 264 (do 54*)

* Sprzedam maszyny rolnicze: ciągnik Ursus C 355, przyczepę, pług, brony, siewnik zbożowy, cyklop, kombajn do ziemniaków, Wiązów, tel. 504 242 032 (*)

BUDYNKI - LOKALE NIEMIEWSZKALNE

sprzedam, kupię:

*Sprzedam budynek z kubaturą 100 m2, otynkowany wewnątrz i zewnątrz, działka na której się znajduje także, garaż blaszak ocieplony, brama uchylna, wykafelkowany, światło jest w budynku i garażu. Cema 180 000 zł. Wiązów, tel. 601 878 560 (04-09)

* Kupię lokal usługowy, tel. 666 855 484 (do 54*)

*Kupię gospodarstwo rolne prosto od chłopa, może być do remontu lub rozbiórki, tel. 501 253 526 (03-04)

NIERUCHOMOŚCI
MIESZKANIA

wynajem, kupno, zamiana:

*Sprzedam mieszkanie w Przewornie, dwa pokoje z kuchnią i łazienką, o pow. 54 metrów kwadratowych, kompletnie umeblowane – można zamieszkać natychmiast. Mieszkanie znajduje się na parterze w budynku czterorodzinnym. Centralne ogrzewanie wspólne, ciepła woda indywidualnie z bojlera elektrycznego. Do tego istnieje możliwość zakupu ogrodu przy budynku o powierzchni 2,5 ara. Tel. 604 220 885 (04-09)

*Sprzedam mieszkanie własnościowe, bezczynszowe o pow. 67 m2 z ogrodem. Dodatkowo strych, piwnica. Tel. 667 502 597 (03-04)

*Kupię pilnie każde mieszkanie w Strzelinie najlepiej umeblowane pod wynajem, płacę gotówką, tel. 792 663 999 (03-04)

*Wynajmę mieszkanie w Pławnej, dwa pokoje, kuchnia, łazienka. Cena 750 zł. tel. 792 618 380 (03-04)

*Kupię każde mieszkanie w Strzelinie, może być do remontu, płacę gotówką. Tel. 792 663 999 (03-04)

* Kupię mieszkanie w Wiązowie 40-70m2, w stanie dobrym lub do niewielkiego remontu, tel. 665 380 304 (*)

* Kupię lokal usługowy, tel. 666 855 484 (*)

* Kupię kawalerkę w Przewornie lub w Strzelinie, tel. 668 432 077 (*)

* Kupię mieszkanie 2- lub 3-pokojowe na osiedlu w Przewornie, tel.694 043 166 (*)

BUDYNKI - DOMY

sprzedam, kupię:

*Sprzedam dom, Chociwel gmina Strzelin, 26,61 m2, pokój z aneksem kuchennym, łazienka z brodzikiem, pomieszczenie gospodarcze, wiatrołap. Tel. 606 965 163 (04-11)

*Sprzedam dom w Wiązowie w Stanie deweloperskim – do wykończenia, powierzchnia użytkowa 187 m2, 4 pokoje, 3 łazienki, garaż, ogrzewanie gazowe. Tel. 667 080 945 (04-05)

*Zamienię dom w Pławnej na inną nieruchomość, tel. 792 663 999 (03-04)

*Zamienię dom w Pławnej na pole orne w Strzelinie lub działkę budowlaną, tel. 792 663 999 (03-04)

*Kupię dom do kapitalnego remontu lub budynki gospodarcze, płacę gotówką, tel. 501 253 526 (03-04)

*Sprzedam nowy dom w Pławnej, działka 1000 m2, dom 100 m2, atrakcyjna cena, pilnie. Tel. 792 663 999 (03-04)

*Zamienię nowy dom w Pławnej na mieszkanie lub dom z dopłatą w Strzelinie, tel. 792 663 999 (03-04)

*Sprzedam energooszczędny dom, 4 pokoje, ogród i garaż (96 m2) w stanie deweloperskim na pograniczu Strzelin/Szczawin ul. Turkusowa, cena 649 000 zł, tel. 884 419 487 (*)

* Sprzedam część budynku mieszkalnego w centrum Przeworna, ok. 160 m² + zabudowania gospodarcze i garaż, woda, c.o., nowa inst. elektryczna, atrakcyjna niska cena, tel. 668 780 953 (*)

GARAŻE

sprzedam, kupie:

*Wynajmę duży garaż w Strzelinie przy ulicy Marii Konopnickiej. Metalowa brama, wysoki wjazd. W trakcie podłączenia prądu, tel. 789 074 471 (04-05)

*Wynajmę garaż murowany przy ul. św. Jana, wiadomość – tel. 606 803 296 (03-04)

*Kupię garaż, tel. 691 780 759 (03-04)

Kupię garaż w Strzelinie, tel. 889 971 887 (51)

GRUNTY, DZIAŁKI

sprzedam, kupię

*Sprzedam działkę zagrodową z możliwością budowy w Borku Strzelińskim, powierzchnia 1200 m2. Tel. 667 080 945 (04-05)

*Sprzedam grunt z możliwością przekształcenia pod budowę w miejscowości Brożec – 33 A. Tel. 668 881 732 (03-04)

*Sprzedam 2 działki budowlane o pow. 9,5 ar i 11 ar, Gościęcice, tel. 695 429 606 (03-04)

*Sprzedam działkę budowlaną (dodatkowo funkcja usługowa) 3350 m2 z możliwością podziału na 3, bezpośrednio przy lesie z dwóch stron. Kuropatnik/Kaczów. Tel. 881 465 266 (03-08)

*Sprzedam działki budowlane w Pławnej: 1000 m2, 1200 m2, 1350 m2, 2000 m2, 3200 m2, 3350 m2. Tel. 602 375 107 (03-04)

W piwnicach strzelińskiego ratusza

STRZELIN

Centrum Informacji Turystycznej w Strzelinie zaprasza na fascynujące wydarzenia podczas zimowych ferii. W dniach 4, 5, 12 i 13 lutego w godzinach 16:00 – 18:00 będzie można zobaczyć w piwnicach strzelińskiego ratusza wystawę archeologiczną poświęconą średniowiecznej zaginionej wsi Goschwitz. To niezwykła okazja, aby przenieść się w czasie i poznać historię okolicy.

Z kolei 8 lutego o godzinie 13:00 odbędzie się zwiedzanie najcenniejszego zabytku gminy Strzelin – Rotundy Świętego Gotarda.

IW

eprasa.pl 09e93b764f

*Kupię pole orne, gospodarstwo, okolice Strzelina, prosto od chłopa, tel. 501 253 526 (03-04)

*Kupię działki budowlane w Strzelinie pod budowę mieszkań, domów, lokali, płacę gotówką, tel. 792 663 999 (03-04)

*Sprzedam tanio działki budowlane w Pławnej osiedle „Północ" od 1000 m2 do 4200 m2. Zostało 6 szt. Tel. 602 375 107 (03-04)

*Sprzedam najtaniej działki budowlane w Pławnej, pilnie. Tel. 602 375 107 (03-04)

*Sprzedam działki budowlane w Jegłowej o pow. 12 ar ładnie położone. Tel 748 101 063, 734 187 882 Proszę dzwonić wieczorem (02-20)

Bardzo Skuteczne
PRANIE
dywanów i kanap
z dojazdem do Klienta
tel. 789 588 802

*Sprzedam działkę budowlaną położoną w miejscowości Kuropatnik pod Strzelinem. Położona na malowniczym terenie gwrantuje szybki dostęp do infrastruktury miasta i zapwewnia jednocześnie całkowitą ciszę i sokój. Położenie na wzniesieniu w okolicy lasu. Działka ma powierzchnię 2779 m2. Nr działki 448/59. Przeznaczenie terenu działki i okolicznych terenów pod zabudowę jednorodzinną. Media w drodze przy działce (Woda z wodociągu, kanalizacja sanitarna, energia słoneczna). Cena 95 zł / m2 Kontakt tel. 516 087 972 (02-05)

*Sprzedam działkę budowlaną 9,53 ar. Gęsiniec wzgóze parkowe, wszystkie media, droga dojazdowa. Tel. 604 479 854 (02-08)

* Kupię grunty, tel. 692 471 877 (*)

* Przyjmę w dzierżawę grunty orne na terenie Gminy Strzelin, Borów, Jordanów Śl., Kondratowice, Łagiewniki, tel. 603 197 699 (*)

* Sprzedam grunty w okolicach Piotrkowa Borowskiego. Łąki, pole i las, całość 1,86 ha, tel. 666 388 251 (*)

RÓŻNE

sprzedam, kupię:

***Kupię pnie, kłody lub drzewa orzecha włoskiego lub dęba o długości minimum 120 cm i minimalnej średnicy pnia (40 cm – orzech i 60 cm – dąb). Drzewa mogą być do ścięcia. Lokalizacja – powiat strzeliński lub miejscowości przyległe. Tel. 606 28 64 73 (*)**

*Sprzedam zamrażarka 3 szuflady cena 250 zł. Kosiarka spalinowa 400 zł. Rower trek, rama aluminiowa, stan dobry 400 zł. Tel. 693 838 795 (04-05)

*Sprzedam meble szafa wymiar 170x230 kolor dąb sonoma + komoda 120 cm + regał skośny otwarty na książki + 2 szafki nocne kolor dąb sonoma stan bardzo dobry. Cena 1100 zł za całość, tel. 786 143 468 (04-05)

*Sprzedam kaczki francuskie, króliki, tel. 713 930 700 (04-05)

*Sprzedam kury 10 zł za szt. Herma Mańkowice koło Nysy od 11:00 do 14:00. Tel. 696 460 580 (03-04)

*Sprzedam ziemniaki jadalne typ „AB" odmiany „Lilly" i „Bellarosa". Cena 1,2 zł / kg. Tel. 690 009 083, 669 204 346 (03-04)

*Sprzedam króliki baranki miniaturki białe. Wiadomość pod nr tel. 693 500 027 (03-04)

*Sprzedam stół drewniany 80x120 ciemny orzech mało używany, nie zniszczony + 6 krzeseł ciemny orzech tapicerka bardzo mało używane – produkcja RADOM komplet 550 zł. Tel. 663 369 581 (03-04)

*Sprzedam buraki pastewne, możliwość dowozu. Tel. 601 619 501 (03-04)

*Sprzedam ziemniaki jadalne „Vineta", możliwość dowozu. Tel 601 619 501 (03-04)

*Sprzedam marchew jadalną, tel. 601 619 501 (03-04)

*Sprzedam bramę wjazdową 5m plus furtka w dobrym stanie 6 km od Strzelina, 600zł. Tel. 713 950 053 (03-04)

*Sprzedam ziemniaki jadalne „Vineta" tel. 601 619 501 (01-05)

*Sprzedam buraki pastewne, cena kg / 0,50 gr tel. 601 619 501 (01-05)

*Sprzedam drewno kominkowe, twarde gałęźówkę albo metry, tel. 609 139 104 (45-8 2025r.)

* Sprzedam gitary (kilka do wyboru) elektryczne, akustyczne, tel. 501 315 295 (*)

* Sprzedam sprzęt narciarski, narty, buty, gogle, kijki, pokrowiec na narty, buty rozmiar 44 i 45, tel. 721 980 387 (*)

PRACA
zatrudnimy na stanowisko:
Kucharz / Pomoc kuchenna
Restauracja Biesiadowo w Strzelinie
Tel. 601 763 227

INNE

*Kupię rzeczy różnego typu używane, starocie, meble, metalowe itp. Płacę od ręki, tel. 607 421 016 (03-04)

*Kupię starocie, klamoty, różne przedwojenne rzeczy. Płacę gotówką, zabieram własnym transportem, Tel. 607 421 016 (03-04)

*Oddam za darmo gruz,

PRACA
zatrudnimy na stanowisko:
OBSŁUGA KLIENTA (kelnerka)
Restauracja Biesiadowo w Strzelinie
Tel. 601 763 227

tel. 691 521 758. (27-76)

Powiatowy Urząd Pracy w Strzelinie, ul. Kamienna 10, tel. 71 3921981 w. 31 informuje o ofertach pracy:

Kupię
dom, mieszkanie.
Szybka wypłata gotówki.
Tel. 608 014 450

OFERTY PRACY PUP

pracownik ochrony fizycznej (wykształcenie zasadnicze zawodowe, 3 miesiące doświadczenia, aktualne orzeczenie o niepełnosprawności ze stopniem znacznym lub umiarkowanym, prawo jazdy kat. B, miejsce pracy Częstocice);

kasjer-sprzedawca (orzeczenie o stopniu niepełnosprawności, praca w Przewornie);

kierowca transportu międzynarodowego pow. 3,5 T (prawo jazdy kat. C+E, karta kierowcy);

nauczyciel teoretycznych przedmiotów zawodowych – informatyki (wykształcenie wyższe informatyczne);

psycholog ½ etatu (wykształcenie wyższe magisterskie w zakresie psychologii, przygotowanie pedagogiczne, praca w Strzelinie);

psycholog (wykształcenie wyższe magisterskie w zakresie psychologii, przygotowanie pedagogiczne, praca w Skoroszowicach);

mechanik samochodowy (wymagane umiejętności techniczne);

elektryk-operator biogazowni (wykształcenie min. zawodowe – elektryk, elektronik, min. 1 rok doświadczenia w zawodzie, umiejętność czytania schematów elektrycznych, mile widziane uprawnienia SEP do 1kV);

automatyk – operator biogazowni (wykształcenie średnie techniczne – automatyka, mechatronika, min. 1 rok doświadczenia w zawodzie, umiejętność czytania rysunków technicznych, mile widziane uprawnienia SEP do 1 kV);

operator ładowarki i koparki (min. 1 rok doświadczenia zawodowego, uprawnienia na ładowarkę kl. I i koparkę kl. I);

policjant (wykształcenie średnie ogólnokształcące, prawo jazdy kat. B);

oraz wolnych miejscach pracy:

operator produkcji (doświadczenie w pracy na produkcji, dyspozycyjność do pracy zmianowej, zdolności manualne, praca w Strzelinie);

intendent ½ etatu (wykształcenie min. średnie, umiejętność pracy na stanowisku dietetyka, znajomość obsługi komputera, mile widziane doświadczenie zawodowe, praca w Jędrzejowie);

pracownik produkcji (gotowość do pracy III zmianowej, praca w Strzelinie);

Nadodrzański Oddział Straży Granicznej prowadzi nabór na terenie województwa: lubuskiego, wielkopolskiego, dolnośląskiego. Szczegółowe informacje na stronie internetowej: www.nadodrzanski.strazgraniczna.pl lub pod nr telefonu: 68 358 2204, 68 358 2326, 68 358 2261;

Zakład Karny w Strzelinie informuje o naborze kandydatów do służby więziennej na stanowisko strażnika działu ochrony, więcej informacji w ZK w Strzelinie;

Komendant Wojewódzki Policji we Wrocławiu informuje o rozpoczęciu procedury kwalifikacyjne dla kandydatów do służby w policji na terenie województwa dolnośląskiego.

Informacje dotyczące procedury kwalifikacyjnej można uzyskać na stronie internetowej www.dolnoslaska.policja.gov.pl.

OGRODZENIA
• BETONOWE
• Siatki
• Panele
• Montaż
www.ogrobet-ogrodzenia.pl
PRODUCENT
tel. 77/434 23 20
tel. 607 067 040

TAXI
Rydz
STRZELIN
24/h
Zapłacisz Kartą
Profesjonalnie
Dyskretnie - Tanio
Tel. 691 392 907

SPRZEDAM MIESZKANIE
w Przewornie
Dwa pokoje z kuchnią i łazienką o pow. 54 metrów kwadratowych, kompletnie umeblowane – można zamieszkać natychmiast. Mieszkanie znajduje się na parterze w budynku czterorodzinnym. Centralne ogrzewanie wspólne; ciepła woda indywidualnie z bojlera elektrycznego. Do tego istnieje możliwość zakupu ogrodu przy budynku o powierzchni 2,5 ara.
Tel. 604 220 885

SŁOWO Regionu

KUPON OGŁOSZENIOWY

kupię	sprzedam	zamienię	wynajmę	dam pracę

Zaznacz tylko jedną z powyższych opcji - niepotrzebne skreśl

opis

Jak zamieścić ogłoszenie:

Ogłoszenia o treści reklamowej (sprzedaż produktów, świadczenie usług itp.) nie są przyjmowane na tym kuponie. W sprawie tego rodzaju ogłoszeń proszę dzwonić pod numer tel. 502 601 247

- *Wszystkich zainteresowanych zamieszczeniem ogłoszenia w gazecie informujemy, że treść ogłoszenia przyjmowana jest na tym kuponie wyciętym z gazety (publikowana 2-krotnie nieodpłatnie) Ogłoszenia dostarczane nie na kuponie są płatne 4 złote (publikowane 1-krotnie). Dotyczy to tylko osób prywatnych, nie firm.*
- ***Ogłoszenia zlecane przez podmioty gospodarcze, instytucje itp. - 6 zł netto. Osoby prywatne 4 zł***
- *Publikowane będą tylko te ogłoszenia, których tekst napisany będzie drukowanymi literami i w ramach jednego kuponu honorowany jest tylko jeden anons.*
- *Wszelkie informacje dotyczące publikacji ogłoszeń drobnych dostępne są pod numerem tel. 71/796-0-196.*

eprasa.pl 09e93b764f

DZPN powinien być blisko klubów

Zbliżają się wybory władz Dolnośląskiego Związku Piłki Nożnej. Jednym z kandydatów do zarządu jest prezes Strzelinianki Grzegorz Ponichtera. Jak ocenia pierwszą część sezonu? Czy chciałby coś zmienić w polityce DZPN? Z kandydatem z powiatu strzelińskiego rozmawiał nasz dziennikarz sportowy, Radosław Kwiatkowski.

STRZELIN

Jak oceniasz pierwszą część sezonu w wykonaniu seniorów Strzelinianki?

– Pierwsza część sezonu to dla nas naprawdę coś wyjątkowego. Zespół pokazał ogromne zaangażowanie i konsekwencję, a efektem tego jest pierwsze miejsce w tabeli z 40 punktami na koncie. Taki wynik to zasługa zawodników, ale też sztabu szkoleniowego i atmosfery, którą udało się zbudować w drużynie. Widać było, że chłopaki chcą walczyć i zostawiają serce na boisku. Naszym celem jest awans do klasy okręgowej. Mamy świetną pozycję wyjściową, ale zdajemy sobie sprawę, że wiosną czeka nas prawdziwa walka, bo każdy będzie chciał pokonać lidera. Jeśli chodzi o transfery, to sprawa jest otwarta. Jeżeli trafi się ktoś, kto będzie pasował do naszej drużyny i wniesie coś wartościowego, to na pewno to rozważymy. Nie robimy jednak zmian na siłę.

Jakie cele zarząd Strzelinianki stawia sobie na rok 2025?

– Przede wszystkim chcemy dalej rozwijać klub i przyciągać sponsorów. To podstawa, żebyśmy mogli działać na wyższym poziomie i dawać naszym zawodnikom dobre warunki do rozwoju. Chcemy też, aby Strzelinianka była klubem, z którym ludzie w regionie czują się związani. Zależy nam, żeby przyciągać na trybuny kibiców, rodziny z dziećmi, całe społeczności. Nasza akademia to nasze oczko w głowie, bo szkoli ponad 270 młodych zawodników, a to oni będą kiedyś stanowić o sile klubu. Zamierzamy dalej inwestować w młodzież i pomagać im rozwijać pasję do piłki.

Grzegorz Ponichtera (z lewej) jest prezesem Strzelinianki

Dlaczego zdecydowałaś się kandydować do zarządu Dolnośląskiego Związku Piłki Nożnej?

– Decyzję o starcie do zarządu podjąłem, kiedy otrzymałem propozycję i rekomendację od prezesa Andrzeja Padewskiego oraz wiceprezesa Łukasza Czajkowskiego. To dla mnie wielkie wyróżnienie i ogromna motywacja, bo widzę, że moja praca na rzecz piłki w naszym regionie została doceniona. Na stanowisko prezesa DZPN popieram Łukasza Czajkowskiego. Wybory odbędą się 22 lutego. Głosować mogą delegaci z klubów zrzeszonych w DZPN, czyli także z naszego powiatu. Każdy klub może wysłać na wybory jednego delegata. Już wiemy, że będzie ich 556. Ważne jest, żeby nasz region miał swojego przedstawiciela w zarządzie, bo często takie małe kluby mają inne problemy i potrzeby niż zespoły z dużych miast. Chciałbym, żebyśmy mieli głos i żeby nasz region był odpowiednio reprezentowany.

Co jako członek zarządu chciałbyś zmienić lub poprawić w DZPN?

– Chciałbym kontynuować to, co robi obecny zarząd, bo uważam, że wykonuje naprawdę dobrą pracę. Mam też kilka pomysłów na dalszy rozwój. Szczególnie zależy mi na promocji i rozwoju piłki dziecięcej oraz młodzieżowej. Chodzi o to, aby jak najwięcej dzieci miało możliwość spróbowania swoich sił na boisku. Im większa liczba dzieci zaangażowanych w sport, tym większa szansa na znalezienie prawdziwych talentów. Ważne jest, żeby odciągnąć najmłodszych od ekranów i zachęcić ich do aktywności fizycznej. Jednym z projektów wspierających te działania są lekcje pokazowe piłki nożnej w szkołach podstawowych na Dolnym Śląsku. Odbyły się już pierwsze pilotażowe treningi, które spotkały się z bardzo pozytywnym odbiorem. To świetna inicjatywa, która promuje zdrowy styl życia. Zależy mi na tym, żeby DZPN był blisko klubów – zarówno tych większych, jak i mniejszych. Ważne jest, aby pomagał im w rozwiązywaniu codziennych problemów i wspierał ich rozwój na każdym poziomie. Tylko wspólnymi siłami możemy budować przyszłość piłki na Dolnym Śląsku.

Dziękuję za rozmowę!

Radosław Kwiatkowski

Poprawne wyniki turnieju szachowego

STRZELIN

Jeszcze raz wracamy do turnieju Międzyszkolnej Ligi Szachowej Powiatu Strzelińskiego, który odbył się 8 stycznia. W minionym wydaniu błędnie podaliśmy wyniki w kategorii do lat 14. Bezkonkurencyjny był Piotr Woroniecki, a tuż za nim znaleźli się Mateusz Trybuła i Dawid Grondys. Przepraszamy za pomyłkę.

Najlepsi zawodnicy kategorii do lat 14

Radosław Kwiatkowski

Siatkarze i piłkarze zagrali dla WOŚP

STRZELIN

Siedemnasta edycja charytatywnego turnieju piłki nożnej halowej dla Wielkiej Orkiestry Świątecznej Pomocy cieszyła się dużym zainteresowaniem zawodników i kibiców, a do rywalizacji przystąpiło kilkanaście ekip. Turniej odbył się w niedzielę, 26 stycznia, w hali sportowej przy Szkole Podstawowej nr 3 w Strzelinie. Ekipy podzielono na trzy grupy. Podczas zawodów panowała przyjacielska atmosfera, a trybuny zostały wypełnione do ostatniego miejsca. Zwyciężył Jubiler Goldmax, który w finale pokonał zespół Krzyśków. Na trzecim miejscu rywalizację zakończyli reprezentanci Kaczerki Gym. Wynik był jednak sprawą drugorzędną, a liczył się szczytny cel – zbiórka pieniędzy, które zostaną przekazane strzelińskiemu sztabowi Wielkiej Orkiestry Świątecznej Pomocy. Aby wziąć udział w turnieju, każdy zespół musiał przekazać do tradycyjnej puszki z czerwonym serduszkiem przynajmniej 400 zł. W przyszłym roku planowana jest kolejna edycja. Organizatorzy podkreślają, że chcą grać tak jak Wielka Orkiestra Świątecznej Pomocy, czyli: „do końca świata i jeden dzień dłużej". Tego samego dnia w salach sportowych strzelińskiego liceum i przy ul. Staromiejskiej odbył się turniej siatkarski, z którego zebrane pieniądze trafiły na konto WOŚP. Rywalizowało osiem drużyn podzielonych na dwie grupy.

Radosław Kwiatkowski

Jubiler Goldmax wygrał piłkarski turniej WOŚP

Ekipa Vamoss wzięła udział w turnieju charytatywnym

eprasa.pl 09e93b764f

Niespodziewana przegrana

STRZELIN

W sobotę, 25 stycznia, Tygrysy rozegrały kolejny mecz w ramach Dolnośląskiej Pierwszej Ligi Piłki Siatkowej Mężczyzn. Tym razem do Strzelina przyjechał Elektros Bolesławiec, który w tym sezonie wygrał tylko raz. Był to mecz rewanżowy, a w pierwszej części rozgrywek strzelińska ekipa wygrała pewnie 3:0. W minioną sobotę trener Robert Wachuła nie miał do dyspozycji kilku kluczowych zawodników: Krzysztofa Kołtowskiego, Adriana Zająca i Igora Skotarczaka. Gospodarze wystąpili w składzie: Mateusz Linkowski, Paweł Włodek, Mateusz Sykała, Maciej Bugajski, Karol Jakóbczak, Bartosz Polański oraz libero Patryk Karpiński. Pierwszy set toczył się pod dyktando Tygrysów, które wygrały 25:20. Nasz zespół dobrze grał blokiem, a ataki kończył Karol Jakóbczak. Niestety, w drugie partii gospodarze seryjnie popełniali błędy i przegrali 17:25. Także trzeci set padł łupem gości: 24:26. W ostatniej, czwartej odsłonie kibice obejrzeli siatkarski thriller, w którym nie brakowało zwrotów akcji. Raz Tygrysy cieszyły się z piłki setowej, aby chwilę później bronić piłki meczowe. Ostatecznie Elektros wygrał 32:30, a całe starcie 3:1.

Paweł Włodek imponował skutecznością, ale to nie wystarczyło do zwycięstwa

Teraz naszą ekipę czeka seria spotkań wyjazdowych. Kolejny mecz Tygrysy rozegrają 1 lutego w Miliczu. Strzelińscy siatkarze następne starcie o punkty w Strzelinie rozegrają dopiero 8 marca z Faraonem Ziębice. W wyniku ostatniej przegranej, Tygrysy spadły na trzecie miejsce w tabeli. Przypomnijmy, że cztery najlepsze drużyny rundy zasadniczej zmierzą się w turnieju, który wyłoni mistrzów Dolnośląskiej Pierwszej Ligi.

Wyniki Dolnośląskiej Pierwszej Ligi Piłki Siatkowej Mężczyzn, 25 I:

Tygrysy Strzelin – Elektros Bolesławiec 1:3
Modeko Brzeg Dolny – MUKS Milicz 3:0
Kudowianka – Kąty Wrocławskie 0:3
Faraon Ziębice – Adrenalina Sobótka 0:3
AS Oleśnica – pauza

Radosław Kwiatkowski

Tabela Dolnośląskiej Pierwszej Ligi Piłki Siatkowej:
(mecze, punkty, zwycięstwa)

1. Modeko Brzeg Dolny	12	31	10
2. SPS Kąty Wrocławskie	12	26	9
3. Tygrysy Strzelin	12	26	8
4. Adrenalina Sobótka	12	22	8
5. MUKS Milicz	11	18	6
6. AS Oleśnica	11	14	4
7. Kudowianka Kudowa-Zdr.	12	11	5
8. Elektros Bolesławiec	11	7	2
9. Faraon Ziębice	11	1	0

Drużga na zgrupowaniu kadry

STRZELIN

Pięściarz MD Boxing Club Strzelin Mike Drużga trenuje z kadrą Polski w Zakopanem. – *Zgrupowanie potrwa do 2 lutego, a wśród trenujących jest kilku nowych, obiecujących zawodników* – podkreśla trener Grzegorz Proksa. Mike Drużga w niedawnych Mistrzostwach Polski wywalczył brązowy medal i zwrócił uwagę szkoleniowców oraz ekspertów. W Zakopanem trenuje dwudziestu reprezentantów Polski, w tym pięściarz ze Strzelina. – *Cieszy nas, że Mike został dostrzeżony. Zdobywa doświadczenie, ma okazję rywalizować i trenować z najlepszymi zawodnikami w naszym kraju. Jesteśmy dumni, że godnie reprezentuje nasze miasto oraz klub* – mówi trener MD Boxing Club Marcin Drużga.

Radosław Kwiatkowski

Wrócili na zwycięską ścieżkę

STRZELIN

Tenisiści stołowi Granitu Strzelin, którzy rywalizują w trzeciej lidze, wrócili na zwycięską ścieżkę. 25 stycznia nasza ekipa na wyjeździe zmierzyła się z Impulsem Kłodzko. Po grach deblowych strzelińska drużyna prowadziła 4:2, aby ostatecznie wygrać efektownie 10:4. Zwycięstwo zanotowała strzelińska para deblowa w składzie Cezary Pudlis – Zbigniew Sobków. Świetne zawody rozegrał Grzegorz Jaskulski, który pokonał trzech rywali. Po dwie wygrane indywidualne zanotowali: Marek Korzyński, Cezary Pudlis oraz Zbigniew Sobków. Granit zajmuje trzecie miejsce w tabeli. Tego samego dnia w piątej lidze rezerwy strzelińskiego klubu przegrały 5:10 z Tęczą Pisarzowice. Tym razem punktował debel w składzie Julia Zalewska – Sławomir Wnęk. Dwa punkty dołożył Szymon Jurek, a po jednym rywalu pokonali Michał Nowakowski oraz Julia Zalewska. W piątej lidze Granit II zajmuje siódme miejsce w tabeli. Nasi najmłodsi pingpongiści zdobywają doświadczenie na siódmym poziomie rozgrywkowym. 20 stycznia przegrali z Zenitem II Międzybórz 4:10. Dwa punkty wywalczył Wojciech Ostrowski, a po jednym Dariusz Wagner i Hubert Dębowicz.

Wojciech Ostrowski wywalczył dwa punkty w siódmej lidze

Radosław Kwiatkowski

eprasa.pl 09e93b764f

Julia i Krzysztof na podium

STRZELIN

W niedzielę, 19 stycznia, w Szczawnie-Zdroju rozegrano 3. Dolnośląskie Grand Prix Juniorek i Juniorów w tenisie stołowym. Do finału dotarła Julia Zalewska z Granitu Strzelin. Nasza zawodniczka przegrała starcie o złoto z Gabrielą Pułecką z Odry Głoska. Rywalka była o rok starsza. Ostatecznie Zalewska stanęła na drugim miejscu podium. Jedną z najmłodszych tenisistek w turnieju była pochodząca z powiatu strzelińskiego Antonina Rogan, która reprezentuje KS AZS Wrocław. Młoda zawodniczka wywalczyła trzynastą lokatę. W kategorii juniorów bezkonkurencyjny okazał się wychowanek Granitu Krzysztof Wnęk, który aktualnie reprezentuje wrocławski AZS. Bardzo dobrze zaprezentował się strzeliński młodzik Michał Nowakowski. Tenisista rywalizował z zawodnikami starszymi nawet o kilka lat. Ostatecznie Nowakowski zajął dobre, siódme miejsce. Trzynasty był Szymon Jurek.

Julia Zalewska na drugim miejscu podium

W Szczawnie-Zdroju doświadczenie zdobywali także nasi młodzi pingpongiści Hubert Dębowicz i Wojciech Ostrowski. Sklasyfikowani zostali na dalszych pozycjach.

Radosław Kwiatkowski

Jesteśmy najlepsi na Dolnym Śląsku

STRZELIN

W miejscowości Legnickie Pole w dniach 25-26 stycznia odbyły się Otwarte Halowe Mistrzostwa Dolnego Śląska w łucznictwie. W kategorii Barebow rywalizowało 40 zawodników, w tym reprezentanci sekcji łuczniczej Granit ze Strzelina. Mistrzowski tytuł wywalczył Wojciech Białek, a na szóstej lokacie rywalizację zakończył trener Łukasz Cisek. Dodatkowo dziewiąty był Zenon Smolak. W kategorii kobiet na najniższym stopniu podium stanęła Irmina Małyszek, a dziewiąta była Małgorzata Piotrowicz. Granit wywalczył Mistrzostwo Dolnego Śląska w kategorii drużynowej mężczyzn. Złote medale odebrali: Łukasz Cisek, Wojciech Białek oraz Zenon Smolak. Granit rywalizował także w kategorii par mieszanych. Drugie miejsce zajęła para Irmina Małyszek – Łukasz Cisek, a na szóstej lokacie znaleźli się Małgorzata Piotrowicz oraz Wojciech Białek. Serdecznie gratulujemy!

Radosław Kwiatkowski

Drużyna ze Strzelina wywalczyła mistrzowski tytuł

Zarząd Spółdzielni Mieszkaniowej Lokatorsko – Własnościowej

w Strzelinie, ul. Kościuszki 10

Ogłasza przetarg nieograniczony ofertowy na:

Wykonanie prac budowlanych, obejmujących remont wiatrołapów budynków mieszkalnych , położonych w Strzelinie przy:

- ***ul. Staszica 17-23***
- ***ul. Św. Jana 12-24***

Termin realizacji zadania – do 31.07.2025r.
Termin wpłaty wadium – 7 000,00 zł do 25 lutego 2025r.
Termin składania ofert – do 26 lutego 2025r. do godz. 13.00.

Oferty powinny odpowiadać wymogom zawartym w „Specyfikacji warunków zamówienia „ którą zainteresowani otrzymają w sekretariacie Spółdzielni.
Otwarcie ofert nastąpi w dniu 26 lutego 2025r. o godz. 15.00 w siedzibie Spółdzielni Mieszkaniowej Lokatorsko – Własnościowej w Strzelinie przy ul. Kościuszki 10 - świetlica (I piętro).

Bliższe informacje można uzyskać pod numerem telefonu (71) 39 21 247 lub 605 880 859.

Zarząd zastrzega sobie prawo unieważnienia przetargu bez podania przyczyny.

Co? Gdzie? Kiedy?

POWIAT

Dolnośląska Pierwsza Liga Piłki Siatkowej Mężczyzn, 1 II:
MUKS Ziemia Milicka – Tygrysy Strzelin

V liga tenisa stołowego, 22 II:
Sady Wierzchowice – Granit II Strzelin

VII liga tenisa stołowego, 22 II:
Granit III Strzelin – KU AZS UE V Wrocław

Strzelińska Liga Siatkówki (turniej finałowy), 2 II:
Turniej mistrzowski odbędzie się w hali sportowej przy Szkole Podstawowej nr 3 w Strzelinie. Mecze półfinałowe z udziałem czterech najlepszych drużyn z rundy zasadniczej rozpoczną się o godz. 13.30. Spotkania o piąte i siódme miejsce zaplanowano na godz. 15.00. Wielki finał, który wyłoni mistrzów ligi, rozpocznie się o godz. 18.00. Finałowe starcie poprzedzi pojedynek o trzecie miejsce. Mecz o najniższe miejsce na podium zaplanowano na godz. 16.30. Zachęcamy do kibicowania!

Halowa Liga Piłki Nożnej SCSE, kolejka 9., 1 II:
Strzelinianka – Buła i Spółka (godz. 14.00)
Zryw Chociwel – Ślęza Księginice Wielkie (godz. 15.00)
Jubiler Goldmax – Stara Gwardia (godz. 16.00)

Radosław Kwiatkowski

Kino Grażyna repertuar

31.01 piątek	01.02 sobota	02.02 niedziela	03.02 poniedziałek	04.02 wtorek	05.02 środa	06.02 czwartek
15.45 Dog Man 17.45 Kleks i wynalazek Filipa Golarza 20.00 Wolf Man	13.30 Dog Man 15.30 Dog Man 17.30 Kleks i wynalazek Filipa Golarza 19.50 Wolf Man	13.30 Dog Man 15.30 Dog Man 17.30 Kleks i wynalazek Filipa Golarza 19.50 Wolf Man	11.00 Vaiana 2 13.00 Dog Man 15.00 Kleks i wynalazek Filipa Golarza 17.20 Sztuka pięknego życia 19.30 Wolf Man	11.00 Dog Man 13.00 Vaiana 2 15.00 Kleks i wynalazek Filipa Golarza 17.20 Sztuka pięknego życia 19.30 Wolf Man	11.00 Mufasa: Król Lew 13.00 Dog Man dub 15.00 Kleks i wynalazek Filipa Golarza 17.20 Sztuka pięknego życia 19.30 Wolf Man	11.00 Dog Man 13.00 Mufasa: Król Lew dub 15.00 Kleks i wynalazek Filipa Golarza 17.20 Sztuka pięknego życia 19.30 Wolf Man

eprasa.pl 09e93b764f

Polecamy do przeczytania

„Piastunka Róż”

Karolina Hutnik z filii w Borku Strzelińskim z książką Katarzyny Michalak “Piastunka Róż”. Fot. GBP w Borowie

Flora, główna bohaterka, mierzy się z traumą trudnych wydarzeń, które ma za sobą. Postanawia wbrew temu, czego się boi, spełnić swoje marzenie i zająć się pielęgnacją pięknego ogrodu przy położonej wśród nadmorskich lasów willi. Nie sądzi, że wśród róż spotka kogoś, kogo los również mocno doświadczył. Czy dwoje rozbitków odnajdzie spokój w różanym ogrodzie? Czy razem uda im się pokonać demony przeszłości? Warto się przekonać. Opowieść dla czytelników 18+.

„Piastunka Róż” Katarzyny Michalak to najczęściej czytana książka w 2024 r. w Gminnej Bibliotece Publicznej i filiach.

Sabina Zawer

„Tylko to, co gotujesz z miłością, jest naprawdę smaczne” Alison Singh Gee

Kronika kulinarna

Jeśli szukacie ciekawych przepisów lub chcecie podzielić się własnymi, to ta rubryka jest właśnie dla Was!

BOREK ST.

Bardzo lubię gołąbki, ale robię je właściwie tylko wtedy, kiedy do Polski przyjeżdża mój tato i, umówmy się, ja czasem wtedy tylko pomagam przy zawijaniu, bo resztę robi tata. Na szczęście gołąbkami obdarowują mnie zawsze moje sąsiadki Jole (jesteście najlepsze!) i może kiedyś namówię je na podzielenie się przepisem. Niedawno w rozmowie z panią Jadzią Nietupską z Borka Strzelińskiego przypomniało nam się o przepisie na nietypowe gołąbkowe kotleciki, które mogą być doskonałym zamiennikiem.

Pani Jadzia i magiczny zeszyt z przepisami

Leniwe gołąbki

Składniki: 0,5 kg mięsa mielonego, 1 szklanka surowego ryżu, 1 szklanka kaszy manny, 0,7 kg białej kapusty, 2 jajka, 2 małe cebule, ząbek czosnku, pieprz, sól, koncentrat lub przecier pomidorowy.

Tak należy formować kotleciki

Sposób przygotowania: Cebule pokroić drobno, kapustę poszatkować. Warzywa wymieszać z mięsem mielonym, surowym ryżem, kaszą manną, przeciśniętym przez praskę czosnkiem, przyprawami i jajkami. Formować kotleciki i obsmażać je krótko na patelni. Zarumienione kotleciki układać w naczyniu żaroodpornym, do którego należy wlać doprawiony ulubionymi przyprawami i rozrobiony z wodą koncentrat pomidorowy lub przecier z pomidorów. Piec w piekarniku przez ok. 50 minut w 180° C. Zajadać ze smakiem.

Pani Jadzi bardzo dziękuję za przepis. Jeśli i Wy chcecie podzielić się swoim, przyślijcie go na adres e-mail: przepis@sloworegionu.pl wraz ze zdjęciem i swoim numerem telefonu (tylko do wglądu redakcji), żebym mogła dopytać o szczegóły.

Pozdrawiam,
Sabina Zawer

Ferie zimowe na wesoło

Ferie zimowe już za chwilę, pamiętajcie, że najważniejsze to dobrze wypocząć i przede wszystkim bezpiecznie się bawić! Ferie na wesoło to najlepsze czas! Oczywiście, nie można zapomnieć o dobrej dawce humoru podczas wypoczynku. Oto humorystyczne spojrzenie na ten wolny czas...

*Przed feriami nauczyciel mówi do uczniów:
– Drogie dzieci, przez ferie zmądrzejcie i bądźcie grzeczne!
– Nawzajem, panie profesorze!

*Na lekcji nauczyciel mówi do uczniów:
– Ciepło sprawia, że rzeczy zwiększają swoją objętość, a zimno – że się kurczą. Możecie podać jakieś przykłady?
Jasio: – Wakacje są dłuższe od ferii zimowych!

*Jasio, który dzień wcześniej wyjechał na ferie zimowe, wysyła do rodziców SMS–a: Tu jest świetnie! Podziwiamy piękne widoki i jeździmy na nartach. Mamo, co to jest gips?
Z tego samego wyjazdu w góry, Małgosia też SMS–uje do rodziców: Bawimy się świetnie, ale wczoraj złamałam nogę. Na szczęście nie swoją.

*Przychodzi mama z klasowego zebrania rodziców i mówi:
– Jasiu! Wychowawczyni powiedziała mi, że od ferii ani razu nie byłeś w szkole.
– To już się ferie skończyły?!

*Blondynka wróciła z ferii zimowych i chwali się koleżance:
– Byłem w Skandynawii. Co za przyroda! Renifery, niedźwiedzie polarne… To trzeba koniecznie zobaczyć!
– A fiordy widziałaś?
– Fiordy?! Aaa, fiordy, to mi z ręki jadły!

*Para wybrała się na zimowe ferie do małego, romantycznego domku gdzieś w górach.
On od razu poszedł do drewutni po drwa do kominka.
Po powrocie krzyczy:
- Kochanie, jak strasznie zmarzły mi ręce!
- Włóż je między moje uda i ogrzej - odpowiada ona czule.
Jak powiedziała, tak zrobił i to go rozgrzało.
Zjedli obiad i on poszedł narąbać jeszcze trochę drewna.
Po powrocie woła:
- Kochanie, ależ mi zimno w ręce!
- Włóż je między moje uda i ogrzej - odpowiada ponownie dziewczyna.
Nie trzeba mu było dwa razy powtarzać.
Po kolacji chłopak udał się po zapas drewna na całą noc.
Ledwo wrócił, od razu woła:
- Jejku, jejku, kochanie, jak mi zimno w ręce!
- Ręce, ręce! - nie wytrzymuje dziewczyna - A uszy to ci nie marzną?

*Kowalski pyta kolegę:
– Jak spędziłeś zimowy urlop?
– Najpierw dwie minuty zjazdu na nartach, potem dwa tygodnie w szpitalu na wyciągu.

*Zima, mróz minus trzydzieści stopni, zamieć śnieżna, matce przypomniało się, że nie wysłała kartek na święta. Dziecko mówi:
– Mamusiu ja pójdę i wyślę.
Matka na to:
– W taką pogodę to psa bym nawet nie wyrzuciła, tata pójdzie.

*Rodzina Kowalskich wybrała się na upragniony wyjazd. Gdy już jechali, żona zdenerwowana mówi do męża:
– Zapomniałam wyłączyć żelazko!
– Nie martw się. Ja zapomniałem zakręcić kran, więc na pewno nie będzie pożaru.

Przygotowała Klaudia Laszczyk

NIEZALEŻNY TYGODNIK LOKALNY - SŁOWO REGIONU STRZELIŃSKIEGO

SŁOWO Regionu

Wydawca: Agencja Reklamowo Wydawnicza - **SŁOWO REGIONU STRZELIŃSKIEGO s.c.**
SIEDZIBA REDAKCJI: 57-100 Strzelin, ul. Mickiewicza 8, tel./fax 71/796-0-196
www.sloworegionu.pl, e-mail: redakcja@sloworegionu.pl

Redakcja: Andrzej Kaczmarek - redaktor naczelny, Wojciech Cerkowniak - zast. redaktora naczelnego, Radosław Kwiatkowski (sport), Magdalena Ziółkowska, Jacek Bomersbach, Marta Dorczyńska

Współpraca: asp. Aleksandra Bezrąk (oficer prasowy KPP w Strzelinie), mł. bryg. Jarosław Łuczak (PSP w Strzelinie), Katarzyna Olędzka, Dariusz Stępień,

Korekta: Magdalena Ziółkowska
Grafika: *Katarzyna Kaczmarek*
DZIAŁ REKLAMY: Radosław Sych, 502 601 247, e-mail: reklama@sloworegionu.pl
Dystrybucja: tel. 692 48 77 64
Nakład do 3000 sztuk
Druk: Drukarnia Polska Presse Sp. z o.o., Sosnowiec
Materiałów niezamówionych redakcja nie zwraca. Zastrzegamy sobie prawo do skracania tekstów i zmiany tytułów. Redakcja nie ponosi odpowiedzialności za treść reklam i ogłoszeń.
(TS) *- tekst sponsorowany*

eprasa.pl 09e93b764f

Strzelinianka testuje i wygrywa

STRZELIN

Piłkarze Strzelinianki rozpoczęli przygotowania do rundy wiosennej sezonu 2024/2025, w której walczyć będą o awans do klasy okręgowej. Podopieczni trenera Krzysztofa Rogana w sobotę, 25 stycznia, rozegrali pierwszy mecz kontrolny. Na boisku ze sztuczną murawą w Strzelinie Strzelinianka towarzysko mierzyła się ze Skalnikiem Gracze. Gospodarze wygrali pewnie 3:0, a bramki zdobyli: Antoni Warnieło, Damian Waś i Bartek Gola. W zwycięskiej ekipie testowanych było dwóch nowych zawodników. Ze Strzelinem łączony jest m.in. jeden z graczy Moto-Jelcza Oława. W przeszłości piłkarzem Skalnika był aktualny trener strzelińskiej ekipy Krzysztof Rogan. Strzelinianka wkrótce rozegra kolejne mecze kontrolne.

Damian Waś zdobył bramkę w sparingu

Radosław Kwiatkowski

Judocy po pierwszych zawodach

STRZELIN

Zawodnicy Judo Tigers ze Strzelin wzięli udział w pierwszych zawodach w roku 2025. W sobotę, 18 stycznia, w Łagiewnikach odbyły się Mistrzostwa Dolnego Śląska w judo, w których wystartowało trzech naszych reprezentantów: Wojciech Papierok (kategoria -42 kg), Kornel Cupek (-39 kg) oraz Tomasz Dorczyński (-36 kg). Wojciech Papierok wygrał trzy walki i ostatecznie stanął na drugim miejscu podium. Tomasz zajął piąte miejsce, a Kornel pożegnał się z mistrzostwami po walkach eliminacyjnych. Był to ich pierwszy start w nowej kategorii wiekowej. Kolejne zawody odbędą się 9 marca w Sobótce.

Radosław Kwiatkowski

Wojciech Papierok na drugim miejscu podium

Zmiany w zarządzie Czarnych

KONDRATOWICE

W piątek, 24 stycznia, odbyło się walne zebranie klubu Czarni Kondratowice, podczas którego wybrano nowe władze. Prezesem został Tomasz Rabenda, który na tym stanowisku zastąpił Maksymiliana Gralca. Funkcję wiceprezesa pełnić będzie Radosław Krzesiński, a członkami zarządu zostali Michał Kłosowski oraz Bogusław Męcfel. Na skarbnika klubu powołano Mikołaja Majewskiego, a stanowisko sekretarza pełnić będzie Rita Kuriata. Komisję rewizyjną tworzyć będą: Jerzy Kłosowski, Mariusz Wiśniewski i Agnieszka Gajdzińska. Maksymilian Gralec przez pięć lat pełnił funkcję prezesa Czarnych, a w ostatnim sezonie seniorzy wywalczyli mistrzostwo klasy B. Wiosną ekipę z gminy Kondratowice czeka walka o pozostanie w popularnej Serie A. Nowy zarząd podziękował swoim poprzednikom za pracę i czas poświęcony dla klubu.

Radosław Kwiatkowski

Maksymilian Gralec nie jest już prezesem Czarnych Kondratowice

Ferie z Gminnym Ośrodkiem Kultury w Przewornie

Przygoda z profilaktyką

Gminny Ośrodek Kultury w Przewornie zaprasza dzieci i młodzież do wspólnego spędzenia ferii zimowych pod hasłem „Przygoda z profilaktyką". Program obfituje w różnorodne atrakcje, które zapewnią uczestnikom niezapomniane wrażenia i mnóstwo dobrej zabawy.

PRZEWORNO

Już 3 lutego rozpoczną się spotkania od praktycznych warsztatów z zakresu pierwszej pomocy prowadzonych przez policję i OSP Karnków. W kolejnych dniach na uczestników czekają takie atrakcje jak pokaz egzotycznych zwierząt „Zwierzęta Świata" (4 lutego), warsztaty z robotyki i programowania LEGO „Mininaukowiec" (5 lutego) oraz eksperymenty z wybuchowymi wulkanami prowadzone przez „Pana Czapeczkę" (6 lutego).

Nie zabraknie również warsztatów manualnych (10 i 11 lutego) oraz plastycznych (12 lutego), a 7 lutego odbędzie się bal karnawałowy UV Party. W ostatnim dniu ferii, 13 lutego, uczestnicy wybiorą się do parku trampolin, co z pewnością będzie doskonałym podsumowaniem tygodniowej przygody.

Zapisy na wszystkie wydarzenia odbywają się telefonicznie pod numerem 74 8 102 105. Liczba miejsc jest ograniczona, dlatego warto się pospieszyć. Zadanie jest finansowane ze środków gminy Przeworno.

IW

Rozegrano dwa mecze

STRZELIN

W sobotę, 25 stycznia, rozegrano kolejną serię spotkań Halowej Ligi Piłki Nożnej organizowanej przez Strzelińskie Centrum Sportowo-Edukacyjne. Udało się rozegrać dwa z trzech pojedynków. Mecz Jubilera Goldmax ze Strzelinianką został przełożony, ponieważ piłkarze ze Strzelina w tym dniu rozegrali mecz kontrolny ze Skałkami Gracze. Spotkanie odbędzie się w innym terminie. Kibice zebrani w hali sportowej przy Szkole Podstawowej nr 3 w Strzelinie obejrzeli rywalizację Zrywu z ekipą Buły i Spóły. Zawodnicy z Chociwela przegrali 2:14. Zdecydowanie bardziej wyrównany był mecz Starej Gwardii ze Ślęzą Księginice Wielkie. Klub z gminy Kondratowice przegrał 3:5. Kolejne spotkania rozegrane zostaną już 1 lutego.

Wyniki Halowej Ligi Piłki Nożnej SCSE, 25 I:

Jubiler Goldmax – Strzelinianka (przełożony)

Stara Gwardia – Ślęza Księginice Wielkie 5:3

Zryw Chociwel – Buła i Spóła 2:14

Radosław Kwiatkowski

Tabela Halowej Ligi Piłki Nożnej SCS-E:

	(mecze,	punkty,	bramki)
1. Strzelinianka	7	19	75-31
2. Buła i Spóła	8	18	60-37
3. Stara Gwardia	8	10	46-51
4. Ślęza	8	10	38-54
5. Zryw	8	7	41-71
6. Jubiler	7	2	35-51

Wędkarze, pamiętajcie o opłatach

POWIAT

Z nowym rokiem wędkarzy obowiązują coroczne opłaty za wędkowanie na dany rok. Dotyczy to zarówno członków PZW, jak i innych organizacji i stowarzyszeń wędkarskich.

W 2025 roku członkowie PZW zrzeszeni w kołach okręgu wrocławskiego płacić będą 470 zł (pełna składka roczna z różnymi składowymi). Dotyczy to osób dorosłych. Dzieci do lat 16 zapłacą tylko 43 zł, a młodzież ucząca się do lat 24 - 153 zł. Różnego rodzaju zniżki obowiązują również seniorów. Więcej o nich można dowiedzieć się na stronie PZW lub w swoich kołach.

Opłaty w Wiązowie

Jednym z większych, a dokładnie największym stowarzyszeniem wędkarskim, działającym w naszym powiecie jest Stowarzyszenie Wędkarskie Nasza Woda z Wiązowa.

Tu również przypominamy o konieczności wniesienia opłat, które w tym roku wynosić będą:

Pełnoletni - 350 zł.
Dzieci do lat 14 - 50 zł.
Młodzież 14-18 lat - 100 zł.
Wpisowe - 350 zł.

Składki przyjmowane są w każdy wtorek w godz. 17.00 - 19.00 na Pl. Wolności 18/1 Wiązów.

AK

eprasa.pl 09e93b764f