

Takie talenty z Siemienia

strona 23



PODEDWÓRZE

strona 22

Udane spotkanie z okazji Dnia Kobiet

TYGODNIK LOKALNY

wspólnota parczewska

parczew.24wspolnota.pl

17 - 23 marca 2026 r. ■ nr 11 (941) ■ Cena 4,99 zł (w tym VAT 5%)

Do naszego szpitala zgłaszają się uzdrowiciele



STRONA 3

Chcą pomóc w wyprowadzeniu go na prostą. Lekarstwa szukają też władze powiatu

Sukces biblioteki z Milanowa. Ucieszą się dzieci



STRONA 23

Już wkrótce Gminna Biblioteka Publiczna w Milanowie zaprosi małych i dużych na wiele wyjątkowych wydarzeń

„Daj Bogu szansę - nie zawiedziesz się”

O sensie Wielkiego Postu, ciszy i duchowej przemianie

STRONA R6

Dzień sołtysa w Siemieniu i Sosnowicy

STRONA 24



SOSNOWICA: Sołtysi dostali pamiątkowe tabliczki



SIEMIEŃ: wójt Tomasz Kanak z tortem dla sołtysów

W Parczewie powstaną mieszkania na wynajem.

Blok stanie na Polnej

STRONA 5

REKLAMA

PARCZEWSKIE CENTRUM KOMINIARSTWA
Czyszczenie, Przeglądy Ceeb, Odbiory.
Frezowanie (rozwiercanie), wkłady kominowe ceramiczne, nierdzewne, stalowe.
Uszczelnianie kominów, szlamowanie.
Budowa całych kominów i remonty ponad dachem.
Kominy Izolowane Kwasoodporne.
Tel. 781-495-997, 578 143 582



APTEKA Eskulap
ul. Kościelna 19 Parczew
Godziny otwarcia:
pn-pt: 7:00-20:00
sob: 7:00-15:00

N 1190 ISSN 1899-718X
9 771899 718604
PAR

eprasa.pl 174d7babaa

STOPKA
wspólnota
TYGODNIK LOKALNY
UWAGA!
NOWY ADRES
Pl. Wolności 11
Radzyń Podlaski
nad księgarnią Educo

e-mail:
parczew@24wspolnota.pl

Redaktor naczelny
Mateusz Orzechowski

Dziennikarze
Grzegorz Rekiel
Tel. 791 186 007

Mateusz Połynka (sport)
tel. 507 074 748

Specjalista ds. reklamy
Agata Badziak
tel. 517 070 803
badziak@24wspolnota.pl

Skład
Jarosław Pałys

Wydawca
Wydawnictwo Wspólnota

Druk
Polska Press
Drukarnia Białystok
ul. Ignatki 40/2

Księgowość: tel. 510 166 892
Kolportaż: tel. 791 193 007

Informacja o polityce ochrony danych osobowych Wydawnictwa Wspólnota dostępna jest na naszej stronie internetowej 24wspolnota.pl oraz w siedzibach redakcji.

TU NADASZ
OGŁOSZENIE
POWIAT PARCZEWSKI
PARCZEW
- Ubezpieczenia i Nieruchomości Edward Ochnik, ul. Nowa 8, Parczew
- PH Ola Anna Abramiuk ul. Kolejowa 1

MILANÓW
- Lewiatan ul. Szkolna 20

SOSNOWICA
- Groszek Jarosław Mazurek ul. Wojska Polskiego 87

ZNAJDŹ NAS NA facebook

MASZ TEMAT?
ZADZWOŃ
791 186 007

Upamiętnili pacyfikację wsi

POWIAT PARCZEWSKI: 82. rocznicę pacyfikacji wsi Jamy upamiętnili przedstawiciele powiatu parczewskiego.


Fot. Powiat parczewski
W uroczystości wziął udział m.in. przewodniczący Rady Powiatu Janusz Zieliński

8 marca 1944 roku wieś Jamy w gminie Ostrów Lubelski została spacyfikowana przez niemieckiego okupanta. W wyniku tej brutalnej akcji życie straciło 152 mieszkańców wsi – wśród ofiar były kobiety, dzieci i osoby starsze. Tragiczne wydarzenia sprzed lat na trwałe zapisały się w historii regionu.

W niedzielę, 8 marca miały miejsce uroczystości upamiętniające 82. rocznicę tych dramatycznych wydarzeń. W imieniu starosty parczewskiego oraz mieszkańców powiatu parczewskiego hołd pomordowanym oddali Janusz Zieliński – przewodniczący Rady Powiatu w Parczewie oraz Marlena Świć – dyrektor Powiatowej Biblioteki Publicznej- Centrum Kultury w Parczewie.

Wiązanki kwiatów jako wyraz pamięci i czci dla ofiar złożono na cmentarzu w Ostrowie Lubelskim, gdzie spoczywają pomordowani mieszkańcy wsi, a także przy kaplicy – mauzoleum w Jamach – miejscu szczególnie związanym z tragiczną historią tej miejscowości.

GR

65 tysięcy na opiekę nad bezdomnymi zwierzętami

JABŁOŃ: 65 tysięcy złotych pochłonie w tym roku program opieki nad zwierzętami bezdomnymi oraz zapobiegania bezdomności zwierząt w gminie Jabłoń.

Gmina Jabłoń zapewni bezdomnym zwierzętom miejsca w schroniskach prowadzonych przez Stowarzyszenie Przyjaciół Zwierząt „AZYL" w Białej Podlaskiej oraz Schronisko dla Bezdomnych Zwierząt Nowodwór w Nowodworze.

Wyłapywaniem będą objęte bezdomne zwierzęta pozostawione bez opieki, w stosunku do których nie istnieje możliwość ustalenia ich właściciela.

Gmina Jabłoń zrealizuje obligatoryjną sterylizację albo kastrację zwierząt w schroniskach. Zabiegi sterylizacji lub kastracji mogą być prowadzone wyłącznie przez lekarza weterynarii.

Gmina zapewni częściowy zwrot kosztów poniesionych przez właścicieli zwierząt lub ich opiekunów, którzy zaadoptowali bezdomne zwierzęta. Chodzi o koszty sterylizacji lub kastracji. Częściowy zwrot kosztów dokonywany będzie na wniosek właściciela lub opiekuna zwierząt po wykonaniu sterylizacji lub kastracji zwierząt w wysokości: sterylizacja – do 250 zł; kastracja – do 250 zł.

Zapewnienie całodobowej opieki weterynaryjnej w przypadku zdarzeń drogowych z udziałem zwierząt realizowane będzie na podstawie umowy zawartej przez gminę Jabłoń z Przychodnią Weterynaryjną Dymicki Zenon.

Grzegorz Rekiel

KOSZT PROGRAMU

wyłapywanie bezdomnych zwierząt – **6.000 zł;**
przewóz odłowionych zwierząt do schroniska – **6.000 zł;**
umieszczanie w schronisku bezdomnych zwierząt – **40.000 zł;**
dofinansowanie sterylizacji i kastracji zwierząt – **3.000 zł;**
sterylizacja i kastracja zwierząt w schronisku – **2.000 zł;**
zakup karmy oraz dokarmianie kotów wolnożyjących – **2.000 zł;**
całodobowa opieka weterynaryjna – **2000 zł;**
usypianie ślepych miotów i utylizacja – **1000 zł;**
zapewnienie przez gospodarstwo rolne opieki nad bezdomnymi zwierzętami gospodarskimi – **2000 zł;**
akcja informacyjna dotycząca poszukiwania właścicieli dla bezdomnych zwierząt – **1.000 zł.**

Ponad 60 tysięcy dla schroniska dla bezdomnych zwierząt

PARCZEW: Ponad 60 tysięcy złotych dla Schroniska dla Bezdomnych Zwierząt Szumiło Małgorzata czy umowa z przychodnią weterynaryjną. Oto rejestr umów zawartych w pierwszej połowie stycznia tego roku przez Urząd Miejski w Parczewie.

GR

Data zawarcia	Kontrahent	Kwota z umowy brutto w PLN	Przedmiot
2 stycznia	Zbiornica Skórzec	8 424	Odbiór i unieszkodliwienie każdej ilości produktów ubocznych pochodzenia zwierzęcego, zwierząt padłych, w tym zwłok bezdomnych zwierząt domowych i dzikich oraz ich części z terenu Gminy Parczew
2 stycznia	Małgorzata Witkowska	4000	Umowa zlecenie - Pełnomocnik Burmistrza Parczewa ds. Uzależnień.
2 stycznia	Przychodnia Weterynaryjna Sp. Cywilna A. Wróblewski, J. Szwaj	18 144	Umowa dotycząca czynności lekarskoweterynaryjnych w wyniku zdarzeń drogowych lub innych zdarzeń losowych z udziałem bezdomnych zwierząt
2 stycznia	Schronisko dla Bezdomnych Zwierząt Szumiło Małgorzata	63 468	Umowa dotycząca ochrony przed bezdomnością zwierząt
2 stycznia	Zakład Usług Komunalnych	11 059,20	Realizacja powierzonego Gminie Parczew zadania publicznego zarządzania drogami wojewódzkimi nr 813, 815, 819 w zakresie bieżącego utrzymania czystości w granicach administracyjnych miasta Parczew
5 stycznia	Powiat włodawski	12 840	Umowa na dowóz przez Specjalny Ośrodek Szkolno-Wychowawczy we Włodawie 4 osób niepełnosprawnych będących uczniami tegoż ośrodka
7 stycznia	CHŁODNICTWO Wojciech Robak	12 300	Sprzedaż i zamontowanie 2 sztuk klimatyzatorów w Urzędzie Miejskim w Parczewie wraz z wykonaniem dedykowanych obwodów zasilania dla każdego klimatyzatora
7 stycznia	ZETO Lublin	11 002,35	Świadczenie usługi dostępu do aplikacji służącej do prowadzenia elektronicznej obsługi zamowień publicznych ZETO PZP z nielimitowaną liczbą postępowań
7 stycznia	ZETO SOFTWARE	14 760	Opieka autorska nad Programami Publico - nr 25/1099/JU od 01.01.2026 r. do 31.12.2026 r.
7 stycznia	ZETO SOFTWARE	61 033,68	Opieka autorska nad Programami Respons - nr 25/1092/JU od 01.01.2026 r. do 31.01.2026 r.

WAŻNE TELEFONY

ZAKŁ. POGRZEBOWE

Usługi Pogrzebowe
Piotr Kochanowski,
ul. Kolejowa 242, Parczew
604 28 22 48

USŁUGI

UBEZPIECZENIA:

Ubezpieczenia Filipiak
21-200 Parczew ul.Kolejowa 19
tel 509184170
ubezpieczenia.filipiak@gmail.com

Tomasz Ignatowicz
ul. Żabia 17, 21 - 200 Parczew,
tel 721 701 020,
ti.ubezpieczenia@wp.pl

Agencja Pośrednictwa Ubezpieczeniowego/Punkt Opłat
EUREKA Ewa Wawryszczuk
ul. 11 Listopada 63
21-200 Parczew
Tel. 83 354 21 07, 604 951 421

ul. Rynek 52, 21-580 Wisznice
Tel. 604 951 492, 798 461 461
www.ubezpieczeniaparczew.com

SZAMBO-WYWÓZ:

ZUK 83 355 12 77

KOMINIARZ/GAZOWNIK:

Przeglądy stanu technicznego budynków: kominiarskie, gazowe, budowlane, elektryczne
502 402 728

Pogotowie Kominiarskie Remigiusz Gogłuska
ul. Mickiewicza 27, 21-200 Parczew
tel. 513 066 954

KRAWCOWA:

Guzik & Pętelka 509 153 999

PRZEPROWADZKI:

Osipacz 660 435 057

NAPRAWY

AGD:

501 270 279

RTV/TV/SAT

Serwis RTV Cobra tel. 609 603 456

TRANSPORT

TAXI:

6 osób 513 550 976

BUDOWLANE

REMONTY:

517 936 819

FINANSOWE

KANTOR:

Kantor Mirek 604 427 603

ZDROWIE

DENTYSTA:

Dentamed 83 355 03 91,
600 006 452

APTEKA:

Nasza Apteka 83 355 18 42
otwarte pon. - sob. 8-21,
niedz. 8-16

Apteka Przyszpitalna
Godziny otwarcia:
Pn.-pt. 7:00 - 20:00
Sobota 8:00 - 15:00
tel 83 355 21 18

WETERYNARZ

Przychodnia Weterynaryjna
Pon - Pt 8 -19,sobota 8 - 17
Parczew ul. Parkowa 4
tel. 83 354 11 22

PAR

eprasa.pl 174d7babaa

Do naszego szpitala zgłaszają się uzdrowiciele. Parczewski szpital zacieśni współpracę z lecznicami w Lubartowie i Radzyniu?

Firmy oferują, że opracują audyt i plan naprawczy dla parczewskiego szpitala. Władze powiatu też szukają lekarstwa na jego bolączki we współpracy ze szpitalami w Radzyniu Podlaskim i Lubartowie.

Na niedawnej sesji Rady Powiatu omawiana była sytuacja parczewskiego szpitala. Starosta Janusz Hordejuk przypomniał, że w 2024 roku, po wykonaniu kontraktu szpital stracił ponad milion złotych z tytułu niewykonania tzw. ryczałtu.

– W 2025 roku kontrakt został zrealizowany, są nawet nadwykonania w kwocie ponad miliona złotych. Zapłacenie za nadwykonania i rozliczenie wszystkich świadczeń nastąpi na przełomie lutego i marca tego roku. Pani dyrektor przestawiła nam informacje z dwóch instytucji, które chcą się podjąć wykonania prognozy i opracowania programów naprawczych w nowej, obowiązującej formule – powiedział Hordejuk.

Starosta Hordejuk oraz wicestarosta Artur Jaszczuk wzięli udział w spotkaniu zorganizowanym przez starostę powiatu radzyńskiego. – Prawdopodobnie zacieśniona zostanie współpraca pomiędzy naszym szpitalem a szpitalem w Radzyniu – powiedział Hordejuk, ale zastrzegł, że trzeba poczekać na końcowe rozliczenia z NFZ. Nie wyjaśnił, na czym miałoby polegać zacieśnienie współpracy.



Starosta Janusz Hordejuk:
Nasza współpraca z placówką w Lubartowie, jeśli chodzi o pion położniczy, wygląda bardzo dobrze. Ginekolodzy z Lubartowa pracują u nas, kobiety z powiatu parczewskiego rodzą w Lubartowie i wyrażają pochlebne opinie. Mamy też pole do działania w zakresie Centrum Zdrowia Psychicznego. Z kolei, jeśli chodzi o Radzyń, widzimy możliwość współpracy w zakresie ortopedii oraz neurologii.

Radny Bartosz Hawryluk pytał o ofertę jednej z firm, która chce sporządzić audyt w parczewskim szpitalu. Z kolei oferta firmy Lex Capital dotyczyła restrukturyzacji parczewskiego szpitala. – Skąd wzięły się te oferty, kto się o nie zwrócił, dlaczego akurat do tych podmiotów? – dociekał Hawryluk.

Będzie wysyp firm

Starosta wyjaśnił, że wspomniane firmy same zwróciły się z ofertą. – Będzie wysyp firm, które się tym profesjonalnie zajmują, ponieważ chodzi o restrukturyzację według nowych zasad i wytycznych funkcjonowania szpitali. Zarówno jedna, jak i druga firma proponuje audyt wyjściowy. Jeśli analizę finansuje powiat, wówczas opinia jest bardziej bezstronna – ocenił i dodał, że jedna z firm wystąpiła z ofertą do powiatu, a druga – bezpośrednio do dyrekcji szpitala.

Hordejuk podkreślił, że niektóre firmy analityczne mają ograniczone moce przerobowe, ponieważ są mocno obciążone pracą. – Analizy dotyczą też ubiegania się o fundusze z KPO na restrukturyzację – dodał.

Radny Hawryluk dociekał, jakie były warunki finansowe złożone przez firmy. Hordejuk wyjaśnił, że są trzy opcje: płacenie za całość raportu, płacenie ryczałtowe albo płacenie co miesiąc do momentu zakończenia całego procesu restrukturyzacji. Są to kwoty od 90 do 200 tysięcy złotych.

- Czy rozważacie wybór którejś z tych firm? - dopytywał Hawryluk.

- Rozważamy, ale jest to odpowiedzialna decyzja - skwitował starosta i dodał, że brał też udział w spotkaniu ze starostą powiatu lubartowskiego. – Szpital w Lubartowie też widzi pole do współpracy z naszą placówką. Pytanie kluczowe brzmi, kto będzie decydował o losach danego podmiotu, bo dzieląc się udziałem kontraktu NFZ-u z innymi placówkami, trzeba zwrócić uwagę, że nasz szpital jest mniejszy zarówno od szpitala w Radzyniu, jak też w Lubartowie – powiedział Hordejuk.

Starosta Hordejuk wyjaśnił, że zarówno jeden, jak i drugi podmiot widzi obszary do współpracy. – Problem polega na tym, że w tej trójce jesteśmy najsłabszym podmiotem, choć trzeba podkreślić, że nasza współpraca z placówką w Lubartowie, jeśli chodzi o pion położniczy, wygląda bardzo dobrze. Ginekolodzy z Lubartowa pracują u nas, kobiety z powiatu parczewskiego rodzą w Lubartowie i wyrażają pochlebne opinie. Mamy też pole do działania w zakresie Centrum Zdrowia Psychicznego. Z kolei, jeśli chodzi o Radzyń, widzimy możliwość współpracy w zakresie ortopedii oraz neurologii – zapowiedział Hordejuk, ale nie podał szczegółów.

Radny prosi o portfolio

Radny Hawryluk dociekał, czy któryś z podmiotów przedstawił portfolio świadczące, że ma doświadczenie w kwestii restrukturyzacji. Hordejuk potwierdził, że każdy ze wspomnianych podmiotów ma duże doświadczenie, a wspomniane firmy zajmują się głównie restrukturyzacją szpitali. – Jedna z firm robiła już udane połączenia dwóch podmiotów – dodał Hordejuk.

Hawryluk zasugerował, aby firmy przedstawiły portfolio wskazujące, gdzie do tej pory wykonały restrukturyzację szpitali.

– Nie zakładamy opcji, abyśmy rozmawiali z kimś, kto nie ma doświadczenia. Znam firmę Consulting med, jej właściciel był przewodniczącym zespołu ds. restrukturyzacji w okresie, kiedy ministrem zdrowia była Izabela Leszczyna. Obecnie jest on dyrektorem Instytutu Neurologii i Psychiatrii w Warszawie, znam właściciela osobiście. Z kolei firma Lex Capital ma doświadczenie w kwestii połączenia dwóch szpitali, dyrektor oceniła, że firma jest godna zainteresowania. Nie wyobrażam sobie, aby podmiot przystąpił do pisania tak poważnego programu, nie mając doświadczenia w tym zakresie – zapewnił starosta.

Radny Hawryluk ocenił, że widzi sprzeczność w słowach Hordejuka. – Sam powiedział pan, że będzie wysyp takich podmiotów, które same będą się zwracały do szpitali. Czy zweryfikowaliście to doświadczenie? Czy poprosicie o portfolio oraz referencje – dopytywał.

Starosta wyjaśnił, że ostanie ogłoszony konkurs i zostaną w nim zawarte konkretne wymagania.

Z kolei radny Artur Makówka dociekał, czy opłacone zostały nadwykonania zrealizowane przez parczewski szpital.

Starosta Janusz Hordejuk wyjaśnił, że rząd zapewnia, że nadwykonania będą płacone. – Najbardziej istotną informacją jest, że szpital wykonał ryczałt za rok 2025 – podkreślił.

Grzegorz Rekiel

Hordejuk: Będzie program naprawczy

Problem szpitala jest dla nas bardzo ważny - zapewnił starosta Janusz Hordejuk w trakcie niedawnej sesji Rady powiatu.

W trakcie niedawnej sesji radny Bartosz Hawryluk zapytał o stan prac nad aneksem lub aktualizacją programu naprawczego SPZOZ w Parczewie, o którym informowała dyrektor Elżbieta Korszla we wrześniu ubiegłego roku. - Czy radni otrzymają w najbliższym czasie aktualną wersję programu naprawczego, czy też dokument ten będzie podlegał zmianom zgodnie z przyjętym harmonogramem? - dociekał.

Starosta Janusz Hordejuk odpowiedział, że rok budżetowy został zamknięty w połowie lutego, po czym zostanie przygotowany program naprawczy.

Radny Hawryluk zauważył, że występowały znaczne rozbieżności pomiędzy raportem o stanie szpitala a programem naprawczym przygotowanym przez poprzedniego dyrektora szpitala. Przypomniał również, że pani dyrektor zapowiadała aktualizację programu naprawczego.

Starosta Hordejuk poinformował, że problem szpitala jest bardzo ważny dla rządzących i zapowiedział zaproszenie pani na sesję Rady Powiatu, aby przedstawiła aktualną sytuację szpitala.

W nawiązaniu do niedawnej awarii radny Hawryluk zapytał, czy jest podpisana umowa z jakąś firmą, która ma serwisować windy na terenie szpitala.

Starosta Hordejuk odpowiedział, że taka umowa jest podpisana. - Z informacji uzyskanych od dyrektor szpitala wynika, że głównym problemem wydłużającym w czasie naprawę był brak odpowiednich części do jej naprawy na terenie Polski - powiedział starosta.

Grzegorz Rekiel

W Parczewie powstaną boiska do siatkówki plażowej

„Budowa boisk do siatkówki plażowej w Parczewie" to projekt realizowany na podstawie umowy pomiędzy Samorządem Województwa Lubelskiego, który przyznał dofinansowanie a Miejskim Klubem Sportowym „Victoria" w Parczewie.

Zakres inwestycji obejmuje budowę boisk do siatkówki plażowej o wymiarach 18 m długości i 9 m szerokości każde. Boiska zostaną ogrodzone, a na ich terenie zostanie zamontowany monitoring. W ramach zadania zostaną wykonane niezbędne roboty budowlane, w tym roboty ziemne, krawężniki i obrzeża, prace wykończeniowe, wyposażenie boisk (słupki, siatka i linie), wykonana zostanie nawierzchnia boisk oraz ogrodzenia (piłkochwytu), a także instalacje elektryczne obejmujące monitoring boisk.

Inwestycja zostanie zrealizowana przy Alejach Jana Pawła II 1. Powstała infrastruktura będzie miała charakter ogólnodostępny i będzie służyć mieszkańcom gminy: dzieciom, młodzieży oraz osobom dorosłym. Koszt inwestycji to ponad 183 tys. zł. Zanim klub otrzyma te pieniądze z dofinansowania, odpowiednią pożyczkę zapewni samorząd.

Grzegorz Rekiel

PAR

Możesz dostać pracę jako nauczyciel

Nauczyciela dla osób z niepełnosprawnością intelektualną szuka Zespół Placówek Oświatowych im. Kardynała Stefana Wyszyńskiego w Siemieniu.

Będzie to praca na 10/18 etatu, a wynagrodzenie będzie zależne od stopnia awansu nauczycielskiego (początkujący mgr – 2862,78 zł, mianowany mgr – 2950 zł, dyplomowany mgr – 3450,56 zł). Trzeba mieć wyższe wykształcenie i przygotowanie pedagogiczne.

Osoba do kontaktu Pracodawcy: Ewa Rutkowska

Numer telefonu: 83 354 70 15

Wymagane dokumenty: dokumenty potwierdzające kwalifikacje

GR

R E K L A M A



eprasa.pl 174d7babaa

13-latek z powiatu radzyńskiego zachwycił w The Voice Kids! Odwrócił wszystkie fotele

Ogromny sukces młodego wokalisty z naszego regionu. Michał Polkowski z Ulana-Majoratu wystąpił w programie „The Voice Kids” i zrobił ogromne wrażenie na jurorach. 13-latek podczas przesłuchań w ciemno odwrócił wszystkie fotele trenerów.

Uczeń Zespołu Szkół im. Jana Pawła II w Ulanie-Majoracie zaprezentował na scenie utwór „Nie ma, nie ma ciebie” Kayah. Jego interpretacja spotkała się z bardzo entuzjastyczną reakcją jurorów i publiczności, a trenerzy niemal natychmiast zdecydowali się walczyć o młodego wokalistę w swoich drużynach.

Program „The Voice Kids” to jeden z najpopularniejszych muzycznych talent show w Polsce. W etapie przesłuchań w ciemno trenerzy siedzą tyłem do sceny i oceniają wyłącznie głos uczestników. Odwrócenie fotela oznacza chęć przyjęcia uczestnika do swojej drużyny i dalszy udział w programie.

Występ Michała był dużym wydarzeniem dla mieszkańców powiatu radzyńskiego, którzy licznie kibicowali młodemu artyście przed telewizorami i w mediach społecznościowych.

Dla 13-latka z Ulana-Majoratu udział w programie to nie tylko ogromne wyróżnienie, ale także szansa na dalszy rozwój muzyczny i kolejne sceniczne doświadczenia.

kb

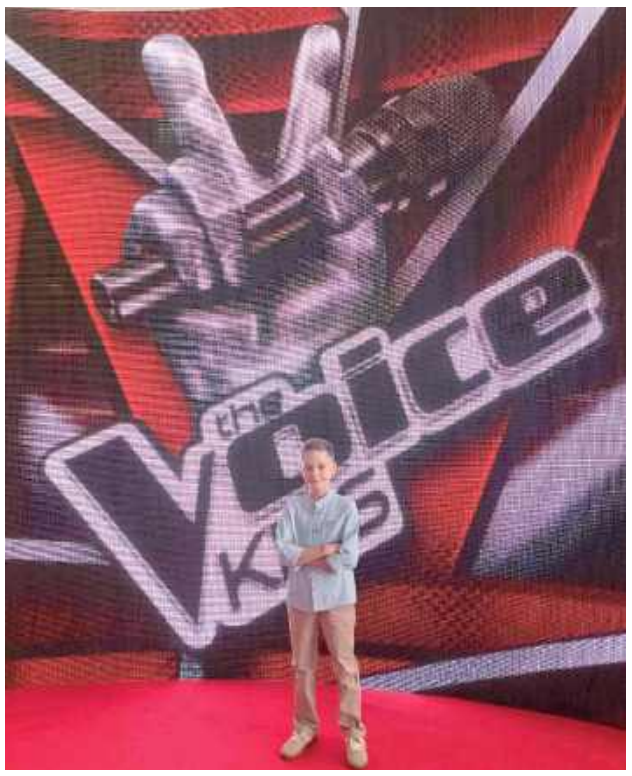



Uczeń Zespołu Szkół im. Jana Pawła II w Ulanie-Majoracie zaprezentował na scenie utwór „Nie ma, nie ma ciebie” Kayah. Jego interpretacja spotkała się z bardzo entuzjastyczną reakcją jurorów i publiczności, a trenerzy niemal natychmiast zdecydowali się walczyć o młodego wokalistę w swoich drużynach

Program „The Voice Kids” to jeden z najpopularniejszych muzycznych talent show w Polsce. W etapie przesłuchań w ciemno trenerzy siedzą tyłem do sceny i oceniają wyłącznie głos uczestników. Odwrócenie fotela oznacza chęć przyjęcia uczestnika do swojej drużyny i dalszy udział w programie

Rozmowa

W Jak zaczęła się Twoja przygoda ze śpiewaniem? Kiedy pierwszy raz pomyślałeś, że chciałbyś występować?
Można powiedzieć, że zaraziła mnie tym przede wszystkim moja siostra, która też śpiewa. Teraz będzie miała 16 lat. Właśnie od niej się to zaczęło – spodobało mi się, jak śpiewa, i sam zacząłem się tym interesować. Po prostu mnie tym zaraziła. I zauważyła nas w przedszkolu Pani Magda od śpiewu.

W Kiedy pierwszy raz występowałeś przed publicznością?
Pierwszy raz występowałem na szkolnych jasełkach – dla mamy, taty, dziadków.

W Skoro śpiewanie tak Ci się spodobało, to czy zacząłeś chodzić na lekcje śpiewu?
Tak. Zacząłem chodzić na lekcje śpiewu i uczyć się tego wszystkiego. Na początku brałem udział w mniejszych konkursach – szkolnych. Miałem wtedy około czterech lat. Czasem wygrywało się jakieś książki czy nagrody dla młodszych dzieci. Teraz biorę udział w konkursach na wyższym poziomie – powiatowych, wojewódzkich, a nawet krajowych.

W Czy nadal korzystasz z profesjonalnych lekcji śpiewu?
Tak, cały czas.

W Gdzie się uczysz?
W Ulanie-Majoracie.

W Czyli śpiewasz tutaj, w GOK-u?
Tak. Chodzę raz w tygodniu na zajęcia wokalne pod czujnym okiem pani Magdaleny Dziurdziak i pani Alicji Dziurdziak.

W Jakiej muzyki słuchasz najczęściej? Masz ulubionych artystów?
Tak, jest ich trochę. Najczęściej słucham muzyki motywującej. Bardzo często słucham Eminema.

W Czyli bardziej hip-hop?
Tak.

W Skąd dowiedziałeś się o możliwości udziału w programie?
Na początku raczej wątpiłem, czy w ogóle mogę wziąć udział w takim czymś. Jakoś nie byłem do tego przekonany. W końcu jednak z mamą znaleźliśmy informację o castingu i stwierdziliśmy, że warto spróbować. W domu często oglądamy różne programy muzyczne.

W Jak wyglądała Twoja droga do programu?
Na początku było trudno, bo trzeba było wypełniać dużo formularzy i przechodzić kolejne etapy.

W Czy na pierwszym etapie trzeba było wysłać nagranie?
Tak. Na początku trzeba było wysłać dwa nagrania – jedną piosenkę po polsku i jedną po angielsku.

W Po jakim czasie dowiedziałeś się, że dostałeś się do programu? Jaka była Twoja reakcja?
Nie dowierzałem. Byłem wtedy na wakacjach i przyszedł mail z informacją, że chcą mnie w programie.

W Jak zareagowała Twoja rodzina i znajomi, gdy dowiedzieli się o Twoim udziale?
Na początku powiedziałem tylko rodzinie i kilku bliskim osobom, którym mogłem zaufać i wiedziałem, że nikomu nie powiedzą. Przez jakiś czas trzeba było to trzymać w tajemnicy. Było to trudne, bo chciało się wszystkim pochwalić.

W Czy przygotowywałeś się specjalnie do „przesłuchań w ciemno”?
Tak. Bardzo dużo pracowałem nad piosenką. Chciałem też dodać własną interpretację, żeby nie była zaśpiewana dokładnie tak jak w oryginale. Ważne jest, żeby pokazać emocje i coś od siebie. Bardzo wspierały mnie w tym moje panie - Magda i Alicja, które przyjeżdżały, aby ze mną ćwiczyć.

W Co czułeś, kiedy wyszedłeś na scenę?
Na początku rozejrzałem się, zobaczyłem publiczność i fotele trenerów. Zawsze przed występem biorę głęboki wdech i wypuszczam powietrze. Kiedy zaczyna się piosenka i już poczuję ją w sobie, stres po prostu znika.

W Co było dla Ciebie największym wyzwaniem w programie?
Najbardziej zależało mi na tym, żeby chociaż jeden trener się odwrócił.

W I co się stało?
Okazało się, że piosenka tak spodobała się trenerom, że odwróciły się wszystkie fotele.

W Czy miałeś problem z wyborem trenera?
Tak, miałem duży dylemat. Na początku myślałem, że pójdę do Cleo, potem zastanawiałem się nad Blanką. Ostatecznie wybrałem Tribbsa.

W Trenerzy przekonywali Cię do siebie?
Tak, bardzo.

W Jaką radę dałbyś osobom, które chciałyby wziąć udział w takim castingu, ale się boją?
Powiedziałbym im, żeby spróbowali przełamać strach. Warto najpierw występować na różnych konkursach – na przykład powiatowych – i zdobywać doświadczenie.

W Od ilu lat śpiewasz?
Od czwartego roku życia.

W Czy wyobrażasz sobie siebie na scenie za kilka lat?
Może tak być, ale wszystko zależy od przyszłości – od tego, jak potoczy się moje życie i do jakiej szkoły pójdę. Jeszcze nie wiem, czy pójdę do szkoły artystycznej. Chcę wybrać taką drogę, która będzie dla mnie najlepsza.

W Kto najbardziej Cię wspiera?
Najbardziej mama, tata i siostra. Właściwie wszyscy, którzy są ze mną.

W Masz jeszcze inne pasje poza śpiewaniem?
Tak. Lubię grać w piłkę. Kiedyś grałem w Orlętach, ale po pobycie w szpitalu i operacji zrobiłem przerwę. Wtedy bardziej skupiłem się na muzyce i poszedłem do szkoły muzycznej.

W Na jakim instrumencie grasz?
Na akordeonie. W tym roku kończę szósty rok nauki.

W Masz jeszcze jakieś inne zainteresowania?
Tańczę w zespole pieśni i tańca „Ulaniacy”. Jestem tam także solistą.

W Jak udaje Ci się pogodzić szkołę i wszystkie zajęcia dodatkowe?
Da się to pogodzić, ale trzeba poświęcić na to dużo czasu. Czasami jest mi trochę smutno, gdy inni w piątki po szkole mogą odpoczywać albo grać na komputerze, a ja muszę jeszcze ćwiczyć w szkole muzycznej. Mimo to sprawia mi to przyjemność.

kb

RAD

eprasa.pl 174d7babaa

W tym roku pierwsi zasłużeni dostaną honorową odznakę

Pierwsze odznaczenia zostaną przyznane w tym roku na Dożynkach Powiatowych – zapowiedział starosta Janusz Hordejuk w nawiązaniu do uchwalonej przez radnych odznaki honorowej.

W trakcie niedawnej sesji Rady Powiatu radny Hawryluk zapytał, czy w związku z podjęciem uchwały w sprawie ustanowienia odznaki honorowej oraz powołania komisji właściwej do jej przyznawania, odznaka ta została już komuś przyznana. Starosta Hordejuk odpowiedział, że jeszcze nie została przyznana. - Pierwsze odznaczenia zostaną przyznane na Dożynkach Powiatowych w bieżącym roku - zapowiedział.

- Czy zostali już wskazani kandydaci do tego odznaczenia? - dociekał Hawryluk.

Starosta wyjaśnił, że po doprecyzowaniu tematu na posiedzeniu Zarządu Powiatu, władze powiatu będą informować o możliwości zgłaszania kandydatur do tego odznaczenia.

Radny Artur Makówka poprosił, aby starosta jako przewodniczący Społecznej Rady SPZOZ w Parczewie przybliżył, czego dokładnie dotyczyły uchwały podjęte na niedawnym posiedzeniu. Starosta Hordejuk odpowiedział, że uchwały te dotyczyły zmian w planie finansowym szpitala i zmiany w regulaminie funkcjonowania SPZOZ. - Pani dyrektor wystąpiła o powołanie pełnomocnika praw pacjenta na terenie szpitala, na co Rada Społeczna jednogłośnie wyraziła zgodę. Trzecia zmiana dotyczyła zmiany funkcjonowania CZP - rozliczanie.

Inwestycja w szpitalu

Radny Wróblewski zadał pytanie odnośnie zabezpieczenia pieniędzy z przeznaczeniem na wkład własny do realizacji przedsięwzięcia pn. „Integracja i rozbudowa systemu informatycznego w SPZOZ w Parczewie połączona z podniesieniem cyberbezpieczeństwa". - Czy ten program będzie realizowany ze środków pozyskanych z zewnętrznych źródeł? – dociekał.

Starosta Hordejuk odpowiedział, że szpital zakwalifikował się do programu, którego całkowita wartość wynosi 7 milionów złotych, projekt jest finansowany ze środków unijnych. - Trzy sąsiednie szpitale wystąpiły do marszałka województwa lubelskiego z prośbą o wsparcie różnych zadań i te wsparcie finansowe otrzymały, stąd też zamysł, aby i powiat parczewski zwrócił się z taką prośbą do marszałka - wyjaśnił Hordejuk.

Radny Wróblewski zapytał, czy nie było możliwości zwrócić się z prośbą do wojewody lubelskiego, aby pozyskać dodatkowe środki finansowe. Starosta odpowiedział, że wojewoda nie ma możliwości finansowania tego typu przedsięwzięć. Radny Wróblewski zauważył, że jego uwaga jest związana z tym, aby dywersyfikować możliwości pozyskania środków finansowych.

Włączenie Zbożowej w przebudowywane rondo

Radny Wróblewski zadał też pytanie ws. wniosku burmistrza Parczewa. Sugerował on rozważenie w trakcie opracowywania dokumentacji technicznej możliwości włączenia ul. Zbożowej bezpośrednio w przebudowywane rondo im. Bressuire. - Po wstępnej analizie ustaliliśmy, że jest problem związany z zagospodarowaniem przestrzennym tego terenu. Wystąpiliśmy do burmistrza Parczewa, aby doprecyzował, jak chciałby, aby przebiegało to przyłączenie do ronda. Dodatkowo uzyskaliśmy odpowiedź, że zmiana zagospodarowania przestrzennego tego terenu nie nastąpi w krótkim czasie. Przekazano sprawę do projektanta, który na podstawie swojego doświadczenia ma przedstawić swoją koncepcję przyłączenia tej drogi do ronda - wyjaśnił Hordejuk.

Radny Adam Wiśniewski zauważył zmianę w podejściu burmistrza do tego tematu. - Burmistrz był zwolennikiem takiego przebiegu ulic, jaki jest teraz. Czy burmistrz zmienił swoje stanowisko? - dociekał.

Starosta Hordejuk odpowiedział, że tak, a obecny przebieg drogi jest propozycją burmistrza Parczewa. - W związku z przełomową sytuacją, należy zrobić wszystko, aby podczas remontu tej drogi włączyć ulicę Zbożową do ronda im. Bressuire - ocenił radny Wróblewski.

Starosta Hordejuk zapewnił, że każdy etap będzie konsultowany z burmistrzem, choćby z uwagi na partycypowanie w kosztach tego przedsięwzięcia.

Grzegorz Rekiel

Parczew. Jest konkurs na dyrektora ZS im. Staszica

Konkurs na stanowisko dyrektora Zespołu Szkół im. Stanisława Staszica w Parczewie ogłosił samorząd powiatu parczewskiego.

Kadencja dyrektora Mirosława Kowalskiego kończy się 31 sierpnia tego roku. Samorząd powiatu ogłosił zatem konkurs na dyrektora ZS im. Staszica.

Jakie są wymagania? Trzeba mieć wykształcenie wyższe i tytuł zawodowy magistra, magistra inżyniera lub równorzędny, oraz przygotowanie pedagogiczne i kwalifikacje do zajmowania stanowiska nauczyciela.

Trzeba też ukończyć studia pierwszego stopnia, studia drugiego stopnia, jednolite studia magisterskie lub studia podyplomowe, z zakresu zarządzania albo kurs kwalifikacyjny z zakresu zarządzania oświatą prowadzony zgodnie z przepisami w sprawie placówek doskonalenia nauczycieli.

13 marca zakończyło się składanie ofert konkursowych.

Grzegorz Rekiel

W Parczewie powstaną mieszkania na wynajem. Blok stanie na Polnej

Od 42 do 56 mieszkań na wynajem powstanie w Parczewie. Budynek będzie się znajdował przy ul. Polnej. Koncepcję zatwierdził już burmistrz Paweł Kędracki.

Kilka lat temu weszła w życie ustawa, która stwarza korzystne warunki wspierania budownictwa społecznego. Przepisy wprowadzały m.in. możliwość tworzenia przez Krajowy Zasób Nieruchomości tzw. społecznych inicjatyw mieszkaniowych oraz przystępowania do społecznych inicjatyw mieszkaniowych lub towarzystw budownictwa społecznego.

– Nowe regulacje to również ułatwienia i wsparcie finansowe dla gmin realizujących inwestycje mieszkaniowe. Daje to również możliwość ubiegania się samorządom gminnym o wsparcie dla tworzonej z udziałem gminy spółki w formie dotacji od państwa w wysokości 3 milionów złotych z przeznaczeniem na objęcie udziałów w spółce – tłumaczył w 2023 roku Michał Bożym, ówczesny zastępca burmistrza.

W Białej Podlaskiej została powołana spółka SIM KZN Południowe Podlasie, którą tworzy m.in. gmina Parczew.

SIM KZN Południowe Podlaskie utworzona została w celu budowania mieszkań na wynajem o „umiarkowanym czynszu" w ramach budownictwa wielorodzinnego na terenie gminy. Program społecznej inicjatywy mieszkaniowej przewiduje, że osoby wynajmujące mieszkania będą mogły po 15 latach na „bardzo korzystnych warunkach" nabyć je na własność.

Znamy szczegóły

Niedawno burmistrz Parczewa Paweł Kędracki spotkał się z przedstawicielami SIM KZN Południowe Podlasie. Przedmiotem konsultacji było ustalenie ostatecznej koncepcji budowy bloku w Parczewie z mieszkaniami na wynajem o niedrogim czynszu, realizowanych w celu zaspokojenia potrzeb rodzin, których nie stać na zaciągnięcie długoletnich zobowiązań, a są w stanie opłacać czynsz.

- Do dyspozycji, w zależności od wybranej koncepcji będzie od około 42 do 56 lokali. Na początku II kwartału gmina Parczew ogłosi nabór osób chętnych do skorzystania z tego typu mieszkalnictwa. Szacujemy, że mieszkania będą miały metraże od 36 m2 do ok. 65 m2, a budynek będzie się znajdował przy ul. Polnej - informuje gmina Parczew.

Przypomnijmy, że w 2025 roku parczewscy radni zgodzili się na wniesienie do spółki wkładu niepieniężnego (aportu) o łącznej wartości 65 928 zł. Jest nim prawo własności działki 2486/12 o powierzchni 0,0551 ha, niedaleko skrzyżowania ul. Polnej i Jana Pawła II w Parczewie.

Zgodnie z ustaleniami miejscowego planu zagospodarowania przestrzennego miasta dla terenów zlokalizowanych pomiędzy ul. Polną i Al. Jana Pawła II, nieruchomość leży na obszarze przeznaczonym pod zabudowę mieszkaniową wielorodzinną.

Miasto wejdzie do spółki, przekazując działkę.

- Wniesienie aportu w postaci nieruchomości zapewni nowe tereny, na których będzie możliwa realizacja inwestycji. Planowana inwestycja przyczyni się do poprawy sytuacji mieszkaniowej mieszkańców gminy Parczew poprzez zwiększenie dostępności do mieszkań na wynajem według zasad najmu wynikających z przepisów o społecznych formach rozwoju mieszkalnictwa. Poprzez wniesienie prawa własności nieruchomości zwiększony zostanie kapitał zakładowy spółki. Podwyższenie kapitału zakładowego nastąpi przez utworzenie nowych udziałów w spółce, które zostaną objęte przez gminę Parczew - czytamy w uzasadnieniu uchwały podjętej przez radnych.

Wartość nieruchomości została określona przez rzeczoznawcę majątkowego na kwotę netto 53 600 zł.

Grzegorz Rekiel

PAR

Parczew. Za nami konkurs czytelniczy w SP 2



Fot. SP 2 w Parczewie

Wszyscy uczestnicy i laureaci otrzymali dyplomy oraz nagrody książkowe

W SP 2 im. Królowej Jadwigi w Parczewie został zorganizowany konkurs czytelniczy dla uczniów klas pierwszych na podstawie książki Janiny Porazińskiej „Szewczyk Dratewka".

Konkurs został zorganizowany przez bibliotekę szkolną. Zadaniem uczniów było przeczytanie książki podczas ferii zimowych. Uczniowie przystąpili do konkursu w formie testu z pytaniami typu prawda/fałsz.

Wyniki konkursu:

Laureaci (12 pkt):
- Dawid Korszeń – kl. 1a
- Zofia Klimiuk – kl. 1b

Wyróżnienia (11 pkt):
- Martyna Krzysiak – kl. 1a
- Nikodem Dębowczyk – kl. 1a
- Igor Suchorab – kl. 1a
- Maurycy Goździk – kl. 1a
- Julia Bartkowska – kl. 1a
- Nikodem Melnik – kl. 1b

Wszyscy uczestnicy i laureaci otrzymali dyplomy oraz nagrody książkowe, które zostały ufundowane przez Radę Rodziców.

GR

eprasa.pl 174d7babaa

Znajdź pracę ze Wspólnotą

Powiatowy Urząd Pracy w Białej Podlaskiej

Zawód. Miejsce pracy/ Pracodawca	Wymiar etatu	Wynagrodzenie brutto	Rodzaj umowy
Podinspektor w wydziale geodezji, kastru i nieruchomości, Biała Podl.	1	5 030,00 zł	u
Samodzielny referent pionu ochrony informacji niejawnych, Biała Podl./18 Batalion Rozpoznawczy	1	4 730,00 zł	u
Krawiec/krawcowa, Biała Podl./DEFFINE FURNITURE	1	5 000,00 zł	u
Osoba na stanowisko kucharz, Biała Podl.	1	4 806,00 zł	u
Osoba na stanowisko redaktor wydawniczy, Biała Podl.	1	4 806,00 zł	u
Osoba na stanowisko grafik komputerowy, Biała Podl.	1	4 806,00 zł	u
Osoba na stanowisko kamieniarz, Klonowica Duża/HADES	1	5 400,00 zł	u
Kasjer/ kasjerka, Międzyrzec/Urząd Miasta	1	5 200,00 zł	u
Pracownik utrzymania czystości, Międzyrzec/ Urząd Miasta	0,5	2 550,00 zł	u
Osoba na stanowisko instruktora, Biała Podl. Miejska Biblioteka Publiczna		31,40 zł/godz.	z
Specjalista/ka ds. obsługi biura i e – commerce, Biała Podl./Kożuchowski	1	6 500,00 zł	u
Osoba na stanowisko pomocnik murarza, Styrzyniec/Meleszko	1	6 000,00 zł	u
Pracownik magazynowy, Biała Podl./Kożuchowski	1	6 500,00 zł	u
Osoba na stanowisko pomocnika montera instalacji sanitarnych, Biała Podl.	1	7 000,00 zł	u
Osoba na stanowisko montera instalacji sanitarnych, Biała Podl./LEBART ENERGIA	1	9 000,00 zł	u
Pracownik socjalny, Biała Podl./MOPS	1	5 900,00 zł	u
Osoba na stanowisko monter wykładzin podłogowych, Biała Podl.	1	6 000,00 zł	u
Magazynier, Biała Podl./TRIO	1	5 000,00 zł	u

u - umowa o pracę; z – umowa zlecenie

Powiatowy Urząd Pracy w Radzyniu Podlaskim

Zawód. Miejsce pracy/ Pracodawca	Wymiar etatu	Wynagrodzenie brutto	Rodzaj umowy
Pracownik/pracownica biurowy, Olszewnica	1	4 806,00 zł	u
Cukiernik/cukierniczka, Radzyń/PSS	1	4 806,00 zł	u
Osoba przygotowująca wypieki, Borki/GS	1	6 000,00 zł	u
Księgowy/a, Radzyń/Doradztwo Finansowo-Księgowe Piekarski	1	8 000,00 zł	u
Asystent/ka ds. księgowości, Radzyń/Doradztwo Finansowo-Księgowe Piekarski	1	8 000,00 zł	u
Sprzedawca w stacji paliw, Radzyń	1	4 806,00 zł	u
Osoba wykonująca prace ślusarsko – spawalnicze, Radzyń/kontakt przez OHP	1	7 000,00 zł	u
Monter/ka konstrukcji stalowych, Radzyń/ kontakt przez OHP	1	7 000,00 zł	u
Nauczyciel psycholog/psycholożka, Wola Chomejowa/SP	0,4	2 108,00 zł	u

u - umowa o pracę

Powiatowy Urząd Pracy w Parczewie

Zawód. Miejsce pracy/ Pracodawca	Wymiar etatu	Wynagrodzenie brutto	Rodzaj umowy
Kucharz/kucharka, Parczew/SPZOZ	1	4 806,00 zł	u
Pracownik biurowy, Dawidy	1	4 806,00 zł	u
Nauczyciel/ka przedszkola, Parczew/RODIS	1	4 806,00 zł	u
Operator/ka wielomaszynowy, Parczew/ELPAR	1	28 zł/godz.	u
Wózkowy/a transportu wewnętrznego, Parczew/ ELPAR	1	28 zł/godz.	u
Osoba do obsługi maszyn do obróbki skrawaniem, Opole	1	4 806,00 zł	u
Kierowca kat. B (K/M), Jasionka/LEFT LANE	0,5	4 000,00 zł	u
Oligofrenopedagog, Siemień	0,55	3 450,56 zł	u
Osoba obsługująca wózek widłowy, Siemień/ HT System	1	5 000,00 zł	u
Zacierowy aparatowy (K/M), Milanów/ Piotrkowski	1	4 806,00 zł	u
Osoba obsługująca kocioł parowy, Milanów/ Piotrkowski	1	4 806,00 zł	u

u – umowa o pracę

Szpital się informatyzuje za ponad 7 mln zł

Dyrektor SP ZOZ przez cztery miesiące zarobi więcej

Międzyrzec Podl.: Marek Zawada, dyrektor Samodzielnego Publicznego Zakładu Opieki Zdrowotnej w Międzyrzecu Podlaskim, będzie otrzymywał dodatkowo 7 tys. zł brutto miesięcznie. Zarząd powiatu bialskiego przyznał mu tę kwotę w związku z nadzorem nad realizowanym przez szpital projektem związanym z informatyzacją. Dodatek będzie wypłacany przez cztery miesiące.



Fot. Maciej Maciejuk

Marek Zawada, dyrektor szpitala w Międzyrzecu Podlaskim otrzymywał dodatkowo 7 tys. zł brutto miesięcznie

Projekt informatyczny realizowany jest w ramach środków z Krajowego Planu Odbudowy i Zwiększenia Odporności. Całkowita wartość przedsięwzięcia wynosi ponad 7,25 mln zł, z czego dofinansowanie z Unii Europejskiej sięga blisko 6 mln zł.

Celem projektu jest usprawnienie funkcjonowania szpitala, poprawa jakości opieki medycznej oraz zwiększenie bezpieczeństwa danych. W ramach projektu szpital wdraża nowoczesne systemy informatyczne, cyfryzuje dokumentację medyczną, integruje swoje systemy z centralną platformą P1 oraz Platformą Usług Inteligentnych (PUI) Centrum e-Zdrowia, a także wzmacnia cyberbezpieczeństwo poprzez zakup sprzętu, oprogramowania i szkolenia personelu. Dodatkowo planowane jest wykorzystanie narzędzi sztucznej inteligencji wspierających procesy diagnostyczne i terapeutyczne.

Starosta Mariusz Filipiuk wyjaśnił, że dyrektor nie jest informatykiem i nie nadzoruje prac w tym zakresie. – Od tego są inne osoby. Dyrektor odpowiada natomiast za całość wdrożenia projektu, za realizację tego ważnego zadania. Kosztorys przewiduje wynagrodzenie za czas realizacji, dlatego przyznanie dodatku jest zgodne z zasadami – podkreśla przewodniczący zarządu. Zarząd podjął w tej sprawie dwie uchwały. W jednej wyrażono zgodę na dodatkowe zatrudnienie w charakterze osoby nadzorującej realizację projektu od lutego do końca maja, a w drugiej przyznano za to wynagrodzenie w wysokości 7 tys. zł brutto.

> 35 629 zł brutto takie miesięczne wynagrodzenie przyznał Markowi Zawadzie zarząd powiatu bialskiego 22.04.2025

Wynagrodzenie dyrektora Zawady to, jak wynika z uchwały zarządu powiatu z 22 kwietnia 2025 roku, 35 629 zł. Wówczas, co ciekawe, obniżono mu wynagrodzenie, które... miesiąc wcześniej wzrosło do równych 40 000 zł. W czasie gdy przysługiwało mu to ostatnie, wyższe, otrzymał nagrodę jubileuszową na 35-lecie pracy w wysokości 200 procent. Po czym odjęto dyrektorowi prawie 5 tys. zł.

Beata Malczuk

Kokaina warta ponad 1,1 mln zł w aucie przemytnika z Łotwy

Funkcjonariusze z Nadbużańskiego Oddziału Straży Granicznej z Placówki w Sławatyczach zabezpieczyli 2,7 kg kokainy o czarnorynkowej wartości ponad 1,1 mln zł. Narkotyki przewoził w swoim samochodzie obywatel Łotwy.



Fot. NOSG

Podczas dalszych czynności funkcjonariusze ustalili, iż zabezpieczone narkotyki zostały przewiezione z terytorium Niemiec

- Podczas prowadzonej kontroli, w należącym do niego samochodzie osobowym marki Ford ujawniono środki odurzające w postaci 2,7 kg kokainy o wartości rynkowej ponad 1,1 mln zł. Podczas dalszych czynności funkcjonariusze ustalili, iż zabezpieczone narkotyki zostały przewiezione z terytorium Niemiec i docelowo miały trafić na Łotwę - informuje NOSG.

Zatrzymany obywatel Łotwy usłyszał zarzuty popełnienia czynu z ustawy o przeciwdziałaniu narkomanii, za co grozi mu kara pozbawienia wolności od 3 do 20 lat.

Joanna Niećko

Wyjechał z domu bez leków i zaginął.
Znaleźli go na mokradłach w innym województwie

Radzyń Podlaski: Policjanci odnaleźli zaginionego mężczyznę. Sytuacja wyglądała poważnie, bo od momentu zaginięcia minęło kilkanaście godzin, a mężczyzna powinien przyjmować na stałe leki, których nie miał ze sobą.

Jego zdrowie i życie mogło być zagrożone

W środę (11 marca) około godziny 21 dyżurny radzyńskiej jednostki policji otrzymał zgłoszenie dotyczące zaginionego 33-letniego mężczyzny, którego zdrowie i życie może być zagrożone.

- Z przekazanych informacji od członków jego rodziny wynikało, że poruszający się na rowerze w godzinach rannych wyjechał z domu, nikogo nie informując, gdzie się wybiera. Mężczyzna wymaga całodobowej opieki, a także przyjmowania na stałe leków - opisuje aspirant sztabowy Piotr Woszczak z KPP w Radzyniu Podlaski.

Znaleźli go na mokradłach

Policjanci rozpoczęli poszukiwania. Po około 3 godzinach działań dyżurny ustalił, że zaginiony 33-latek znajduje się na terenie powiatu węgrowskiego. Funkcjonariusz wraz z policjantami z Komendy Powiatowej Policji w Węgrowie koordynował podejmowane czynności.

- Mężczyzna nieposiadający pełnej zdolności postrzegania zagrożeń, na jakie był narażony, pod nieobecność domowników i bez ich wiedzy oddalił się około 80 kilometrów od miejsca zamieszkania. Został odnaleziony przez policjantów na mokradłach bagiennych w kompleksie leśnym - dodaje aspirant sztabowy Piotr Woszczak.

Na miejsce funkcjonariusze wezwali karetkę pogotowia. Do czasu jej przyjazdu, przy 33-latku czuwali policjanci, którzy okryli go kocem termicznym. Mocno osłabiony został przekazany załodze karetki pogotowia, która udzieliła mu pomocy medycznej. Po przeprowadzonych na miejscu badaniach mężczyzna trafił do szpitala.

Joanna Niećko

BIA

eprasa.pl 174d7babaa

Nie będzie tymczasowej poczekalni na dworcu w Łukowie. PKP odpowiedziało po interpelacji radnego Bartłomieja Bryka

ŁUKÓW: Temat braku tymczasowej poczekalni na dworcu kolejowym poruszył w interpelacji radny Bartłomiej Bryk. Miasto wystąpiło z prośbą o wyjaśnienie sytuacji do PKP, a spółka nie ma dobrych wieści dla pasażerów.



Zgodnie z informacją PKP w czasie trwania prac przy dworcu wykonawca ma obowiązek zapewnić jedynie tymczasowe obiekty sanitarne dla podróżnych, a nie poczekalnię. Na zdjęciu ustawione przy stacji w Łukowie toalety przenośne

Brak tymczasowej poczekalni dla pasażerów korzystających z dworca PKP w Łukowie był tematem interpelacji radnego Bartłomieja Bryka. W piśmie skierowanym na początku lutego do burmistrza Łukowa Piotra Płudowskiego zwrócił on uwagę, że problem zgłaszany był już wcześniej, jednak do tej pory nie został rozwiązany.

– Sprawa była wielokrotnie sygnalizowana jako istotna z punktu widzenia komfortu i bezpieczeństwa mieszkańców oraz osób przyjezdnych. Na dzień dzisiejszy pasażerowie, w tym osoby starsze, dzieci oraz osoby z niepełnosprawnościami, zmuszeni są do oczekiwania na pociągi bez dostępu do zadaszonej, ogrzewanej lub choćby tymczasowej poczekalni. Podkreślam, że nie chodzi o inwestycję docelową, lecz o rozwiązanie tymczasowe, możliwe do zrealizowania w krótkim czasie, przy stosunkowo niewielkich nakładach finansowych, a jednocześnie realnie poprawiające warunki obsługi pasażerów – napisał w interpelacji radny.

Wysłane do kolei

W odpowiedzi burmistrz Płudowski poinformował, że w tej sprawie zwrócił się do spółki Polskie Koleje Państwowe S.A., która prowadzi inwestycję na terenie dworca.

Odpowiedź z PKP wpłynęła 2 marca. Czytamy w niej, że:

- Zgodnie z postanowieniami umowy z wykonawcą robót budowlanych, do jego obowiązków w okresie trwania prac należy utrzymanie tymczasowych obiektów, w postaci toalet publicznych, w tym w zakresie konserwacji i eksploatacji. Z uwagi na ograniczenia terenowe oraz budżetowe zakres zadania inwestycyjnego nie obejmuje wykonania tymczasowej poczekalni dla podróżnych w okresie prowadzenia robót budowlanych – poinformowały PKP.

Była, ale nie wróci

My także, jako redakcja Wspólnoty Łukowskiej i portalu Łuków24.pl, pytaliśmy rzecznika PKP, dlaczego obecnie nie ma tymczasowej poczekalni, skoro przez jakiś czas była dostępna.

- Wykonawca robót budowlanych, realizujący przebudowę dworca w Łukowie, udostępnił kontener dla podróżnych. Na początku inwestycji weryfikowaliśmy, ile osób korzysta z tymczasowego dworca, ale nie cieszył się on popularnością. Ze względu na powtarzające się akty wandalizmu i kradzieże wyposażenia, kontener został usunięty przez wykonawcę. Rozważano możliwość postawienia wiaty, jednak mogłaby ona zostać zlokalizowana w znacznym oddaleniu od peronów. Natomiast perony są częściowo zadaszone i stanowią ochronę przed opadami – poinformowała nas Agnieszka Jurewicz z Biuro Komunikacji PKP S.A.

mo

Motocyklista zginął na miejscu, 3 osoby w szpitalu



Fot. KMP Biała Podlaska

Do wypadku doszło w niedzielę (15 marca) na trasie Janów Podlaski - Terespol, tuż za m. Werchliś. - Ze wstępnych ustaleń wynika, że 79-letni motocyklista w trakcie wyprzedzania innego motocykla zaczepił w jego bagażnik. Po tym zjechał na przeciwległy pas ruchu, gdzie zderzył się z samochodem marki KIA - informuje KMP w Białej Podlaskiej.
Do szpitala przewiezione zostały trzy pasażerki osobówki.

Joanna Niećko

BIA

Osobówka potrąciła pieszego. Jedna osoba poszkodowana

Radzyń Podlaski: Samochód osobowy potrącił pieszego. Jedna osoba została poszkodowana.

W nocy z soboty na niedzielę (14/15 marca) na DK nr 19 doszło do wypadku. Miał on miejsce w miejscowości Tchórzew, na odcinku trasy między Radzyniem Podlaskim a Kockiem.

Potrącenie pieszego, zablokowany pas ruchu

PID GDDKiA informuje, że było to potrącenie pieszego przez samochód osobowy. Jedna osoba została poszkodowana.

Zablokowany był jeden pas ruchu. Policja zabezpieczyła miejsce zdarzenia, wprowadzono ruch wahadłowy.

Joanna Niećko

NEKROLOGI

Powiat bialski

Marcin Dąbrowski
42 lata
zm. 28 lutego, Neple

Stanisław Lipka
88 lat
zm. 8 marca, Tuczna

Teresa Mazur
79 lat
zm. 4 marca, Otwock

Ks. Infułat Antoni Laszuk
96 lat
zm. 8 marca, Biała Podl.

Maria Muszyńska
76 lat
zm. 6 marca, Warszawa

Teresa Włoszek
81 lat
zm. 10 marca, Łomazy

Adam Cokalski
73 lata
zm. 6 marca, Styrzyniec

Ryszard Borkowicz
73 lata
zm. 11 marca, Biała Podl.

Zygmunt Siewruk
64 lata
zm. 6 marca, Huszcza Druga

Krystyna Dorosz
86 lat
zm. 12 marca, Biała Podl.

Jan Kowalewski
80 lat
zm. 7 marca, Międzyrzec

Edmund Żuk
71 lat
zm. 12 marca, Biała Podl.

Kazimierz Pachteluk
86 lat
zm. 8 marca, Łukowisko

HADES Biała Podlaska
Tel. 83 344 35 24

Powiat łukowski

Marek Kęzik
53 lata
zm. 5 marca, Łuków

Teresa Celińska
92 lata
zm. 10 marca, Łuków

Jadwiga Strońska
69 lat
zm. 7 marca, Radoryż Kościelny

Magdalena Karpiarz
46 lat
zm. 10 marca, Łuków

Stanisław Bielecki
86 lat
zm. 9 marca, Stanin

Hades Łuków
Tel. 25 798 37 35

Powiat parczewski

Marta Romańczuk
43 lata
zm. 6 marca, Parczew

Leszek Wójciuk
51 lat
zm. 8 marca, Dębowa Kłoda

Irena Kryszeń
84 lata
zm. 7 marca, Parczew

Marian Waniowski
65 lat
zm. 10 marca, Parczew

Wiesław Gajko
70 lat
zm. 8 marca,Parczew

Stanisław Panek
82 lata
zm. 11 marca, Parczew

Usługi Pogrzebowe Kochanowski
Tel. 509 412 470

Powiat radzyński

Bożena Książek
63 lata
zm. 28 lutego, Radzyń

Halina Dorosz
76 lat
zm. 5 marca, Żabików

Andrzej Bireta
76 lat
zm. 1 marca, Ulan

Helena Wójcik
93 lata
zm. 5 marca, Ulan

Elżbieta Domańska
79 lat
zm. 1 marca, Radzyń

Anna Gmur
88 lat
zm. 9 marca, Radzyń

Małgorzata Szelech
63 lata
zm. 3 marca, Radzyń

Marek Bącik
70 lat
zm. 12 marca, Ulan

Andrzej Galbarczyk
83 lata
zm. 4 marca

PUK Radzyń Podlaski
Tel. 83 352 63 89

eprasa.pl 174d7babaa

Wyszedł z więzienia i znów groził rodzicom. Teraz trafił do aresztu

GMINA OPOLE LUBELSKIE: Groźne sceny rozegrały się w jednej z miejscowości w gminie Opole Lubelskie. 53-letni mężczyzna pod wpływem alkoholu wpadł w szał i zaczął grozić swoim rodzicom spaleniem ich dobytku. Niszczył przedmioty w domu, a na podwórku rozpalił ognisko tuż przy budynkach gospodarczych. Przerażeni rodzice wezwali policję.



Fot.KPP Opole lubelskie

Sprawa jest tym bardziej poważna, że 53-latek niedawno wyszedł z więzienia, gdzie odbywał karę za znęcanie się nad najbliższymi

Do zdarzenia doszło we wtorek, 10 marca. Do dyżurnego policji w Opolu Lubelskim zadzwoniła zdenerwowana kobieta.

- Zgłaszająca przekazała, że syn grozi im spaleniem ich dobytku - mówi komisarz Sabina Piłat-Kozieł z Komendy Powiatowej Policji w Opolu Lubelskim.

Na miejsce natychmiast pojechali policjanci. Zastali tam agresywnego 53-latka. Badanie wykazało, że miał w organizmie prawie 2 promile alkoholu.

Okazało się również, że mężczyzna nie powinien w ogóle przebywać w pobliżu rodziców. Sąd wcześniej wydał wobec niego zakaz zbliżania się do nich.

Sprawa jest tym bardziej poważna, że 53-latek niedawno wyszedł z więzienia, gdzie odbywał karę za znęcanie się nad najbliższymi.

- 53-latek został zatrzymany i trafił do policyjnego aresztu. Sąd Rejonowy w Opolu Lubelskim przychylił się do wniosku Policji i Prokuratury i zastosował wobec niego tymczasowy areszt na okres trzech miesięcy - informuje komisarz Sabina Piłat-Kozieł.

Mężczyzna odpowie teraz w warunkach recydywy, czyli powrotu do przestępstwa. Za swoje zachowanie może trafić do więzienia nawet na 7,5 roku.

Agnieszka Gołębiowska

Ugryzł ochroniarza po kradzieży w galerii. 38-latek z Poniatowej zatrzymany z narkotykami

Do zdarzenia doszło we wtorek, 10 marca. Mężczyzna wyszedł ze sklepu z artykułami drogeryjnymi, za które nie zapłacił. Jego zachowanie zauważył pracownik ochrony, który natychmiast zareagował i ujął sprawcę. Wtedy sytuacja zrobiła się niebezpieczna - 38-latek próbował za wszelką cenę utrzymać skradzione rzeczy.



Fot.Policja Lubelska

Podczas policyjnej interwencji okazało się, że mężczyzna był poszukiwany przez prokuraturę i miał przy sobie narkotyki

Między mężczyznami doszło do szarpaniny. W trakcie przepychanki sprawca ugryzł ochroniarza w rękę, próbując wyrwać się i uciec.

Na miejsce wezwano policjantów z Wydziału Wywiadowczego KMP w Lublinie. Funkcjonariusze zatrzymali agresywnego mężczyznę.

Podczas czynności wyszło na jaw, że 38-latek był poszukiwany przez prokuraturę, a przy sobie miał także narkotyki - mefedron.

- Mężczyzna usłyszy zarzut kradzieży rozbójniczej mniejszej wagi, za co grozi kara do 5 lat pozbawienia wolności. Dodatkowo odpowie za posiadanie narkotyków - informuje młodszy aspirant Beata Kieliszek.

Agnieszka Gołębiowska

Nurt Wisły porwał trzynaścioro dzieci. W Kazimierzu Dolnym powstanie obelisk pamięci?

Ponad sześćdziesiąt lat po jednej z największych tragedii w historii Kazimierz Dolny mieszkańcy i społecznicy chcą godnie upamiętnić jej ofiary. Trwają starania o budowę symbolicznego obelisku poświęconego trzynastu dzieciom, które w 1961 roku zginęły w nurtach Wisły.

Dramat nad Wisłą

Do tragedii doszło 23 czerwca 1961 roku. Do Kazimierza Dolnego przyjechali uczniowie piątej klasy ze Szkoły Podstawowej nr 17 w Lublinie – dziś działającej jako Szkoła Specjalna nr 26 w Lublinie. Wyjazd był nagrodą za dobre wyniki w nauce. Po zwiedzaniu zabytków grupa wraz z opiekunami udała się nad Wisłę.

W pewnym momencie jedna z dziewczynek zaczęła się topić. Z pomocą ruszyła nauczycielka wychowania fizycznego, jednak wśród uczniów wybuchła panika. Część dzieci przesunęła się w głąb rzeki, gdzie nurt jest znacznie silniejszy. W krótkiej chwili woda porwała kolejne osoby.

Bilans tragedii był wstrząsający – zginęło trzynaścioro dzieci. Akcja poszukiwawcza trwała kilka dni. Ostatnie ciała odnaleziono dopiero pięć dni później, kilka kilometrów od miejsca zdarzenia. Pogrzeb ofiar w Lublinie zgromadził tysiące mieszkańców pogrążonych w żałobie.

Powstanie miejsce pamięci

Po latach powrócono do pomysłu stworzenia trwałego miejsca pamięci w pobliżu miejsca tragedii. W ubiegłym roku reaktywowany został Społeczny Komitet „Pamięci dzieci ofiar Wisły 1961", którego celem jest zebranie środków i realizacja projektu obelisku.

W działania zaangażowani są m.in. Paweł Soroka, Genowefa Świdnik-Białas, Andrzej Królikowski oraz Marcin Pisula.

Projekt pomnika przygotował nieodpłatnie znany architekt Konrad Kucza-Kuczyński. Inicjatywa znajduje się obecnie na etapie uzyskiwania niezbędnych zgód formalnych, m.in. od Państwowe Gospodarstwo Wodne Wody Polskie. Podczas spotkań z przedstawicielami instytucji wstępnie ustalono także lokalizację przyszłego monumentu w pobliżu miejsca tragedii, na nadwiślańskim bulwarze.

– Wszystko idzie dość powoli, bo wymaga wielu formalności, ale najważniejsze, że sprawa posuwa się do przodu. Mamy nadzieję, że uda się odsłonić pomnik w rocznicę tragedii, czyli 23 czerwca 2026 roku – podkreśla Marcin Pisula.

Pamięć po latach

Pomnik ma być nie tylko upamiętnieniem trzynastu dzieci, które zginęły w Wiśle w 1961 roku, ale także symbolicznym miejscem pamięci wszystkich ofiar rzeki.

Członkowie komitetu nadal prowadzą zbiórkę środków oraz gromadzą materiały i wspomnienia związane z tragicznymi wydarzeniami sprzed ponad sześćdziesięciu lat. Jak podkreślają inicjatorzy przedsięwzięcia, chodzi przede wszystkim o to, by historia tej tragedii nie została zapomniana, a ofiary znalazły godne miejsce pamięci w Kazimierzu Dolnym.

Agnieszka Gołębiowska

Znajdź pracę ze Wspólnotą

Powiatowy Urząd Pracy w Lublinie

Zawód. Miejsce pracy/ Pracodawca	Wymiar etatu	Wynagrodzenie brutto	Rodzaj umowy
Osoba na stanowisko konstruktor/ka, Bełżyce /SPOMASZ	1	8 000,00 zł	u
Osoba do obsługi piły taśmowej, Bełżyce/ SPOMASZ	1	6 000,00 zł	u
Sprzedawca w branży spożywczej, Krzczonów/ Sobiech	1	4 806,00 zł	u
Osoba na stanowisku przedstawiciel handlowy/ sprzedawca, Tomaszowice Kol./Dystrybucja LAVISTA	1	5 800,00 zł	u
Osoba na stanowisko spedytor (Giełdy Amazon), Bogucin	1	8 000,00 zł	u
Pomocnik elektromontera, Dominów/ELGRID	1	4 806,00 zł	u
Konserwator stali przy produkcji ogrodzeń (K/M), Krzczonów Trzeci/Kłos	1	4 806,00 zł	u
Osoba na stanowisku kucharz, Wojciechów/ Czerniec	1	5 350,00 zł	u
Osoba na stanowisku kelner/ka, Wojciechów/ Czerniec	1	5 350,00 zł	u
Osoba na stanowisku pomoc kuchenna, Wojciechów/Czerniec	1	5 350,00 zł	u
Operator wózków widłowych (jezdniowych), (K/M), Jabłonna Majatek/REDATS	1	7 200,00 zł	u
Pracownik magazynowy, (K/M), Jabłonna Majatek/REDATS		31,40 zł/godz.	z
Ślusarz – pracownik produkcji (K/M), Piotrowice/EDBAK	1	5 040,00 zł	u
Osoba na stanowisku montażysta balustrad, Płouszowice/Stępniak	1	11 000,00 zł	u
Osoba na stanowisku pracownik gospodarczy, Płouszowice/Stępniak	1	4 806,00 zł	u
Osoba na stanowisko pracownik pomocniczy stolarza, Bogucin/KARAWAN	1	4 806,00 zł	u
Kierowca samochodu ciężarowego (K/M), Annów/RAF-TRANS		31,40 zł/godz.	z

u – umowa o pracę; z – umowa zlecenie

Miejski Urząd Pracy w Lublinie

Zawód. Miejsce pracy/ Pracodawca	Wymiar etatu	Wynagrodzenie brutto	Rodzaj umowy
Osoba na stanowisko asystent konserwatorski w pracowni konserwacji malarstwa, Lublin/Muzeum Narodowe	1	6 077,00 zł	u
Osoba na stanowisku szwaczka, Lublin/DAR-TEX		31,40 zł/godz.	z
Osoba na stanowisku magazynier, Lublin/BALTORO	1	4 806,00 zł	u
Osoba na stanowisku inspektor ds. rozwiązywania problemów alkoholowych, Lublin/Urząd Miasta	1	9 120,00 zł	u
Inspektor/ka, Lublin/Wojewódzkie Pogotowie Ratunkowe	1	11 600,00 zł	u
Pomoc kuchenna, Lublin/MC MALEC	1	5 000,00 zł	u
Osoba na stanowisku elektromonter instalacji elektrycznych, Lublin/Młodnicki		6 000,00 zł	z
Osoba na stanowisku pracownik terenów zewnętrznych. Lublin/FLORES		4 806,00 zł	z
Osoba na stanowisku magazynier z UDT, Lublin	1	6 160,00 zł	u
Wydawca posiłków/bufetowa, Lublin/ MC MALEC	1	5 000,00 zł	u
Hydraulik z uprawnieniami SEP (K/M), Lublin/LM HYDRO	1	4 806,00 zł	u
Pomocnik hydraulika (K/M), Lublin/LM HYDRO	1	4 806,00 zł	u
Osoba na stanowisko młodszego konserwatora ogólnobudowlanego, Lublin/SM Czuby	1	5 400,00 zł	u
Osoba na stanowisko młodszy konserwator hydraulik, Lublin/SM Czuby	1	5 400,00 zł	u
Osoba na stanowisko specjalista ds. księgowo – kadrowych, Lublin/MARKOPOL	1	5 000,00 zł	u
Osoba wykonująca zawód kustosza, Lublin/18 Brygada Zmotoryzowana	1	5 200,00 zł	u
Osoba wykonująca zawód samodzielnego referenta, Lublin/18 Brygada Zmotoryzowana	1	5 140,00 zł	u

u – umowa o pracę; z – umowa zlecenie

Oszukana „na lekarza". Wpadł kierowca

Lubelska policja zatrzymała 25-letniego mieszkańca województwa mazowieckiego podejrzanego o udział w oszustwie metodą „na lekarza". Do przestępstwa doszło 21 lutego w Lublinie. 82-letnia kobieta, przekonana, że pomaga ciężko chorej córce, przekazała oszustom 50 000 złotych.

Podczas śledztwa funkcjonariusze ustalili, że zatrzymany mężczyzna pełnił rolę kierowcy. Przywiózł on do mieszkania seniorki wspólnika, który odebrał pieniądze, a następnie odwiózł go w ustalone miejsce.

Mężczyzna usłyszał zarzut udziału w oszustwie. Sąd go aresztował.

Magdalena Kołcon

WSP

eprasa.pl 174d7babaa

Grupa Polmlek przejmuje zakład w Milejowie

Koniec niepewności i nowy start dla giganta z Lubelszczyzny

Po miesiącach niepewności, procesach upadłościowych i skomplikowanych procedurach przetargowych, nadeszła wiadomość, na którą czekali rolnicy, pracownicy i lokalne samorządy. Grupa Polmlek, potentat branży spożywczej, oficjalnie złożyła ofertę zakupu zakładu w Milejowie, która została zaakceptowana przez syndyka.

Od widma upadku do strategicznej inwestycji

Sytuacja wokół przetwórni w Milejowie od miesięcy budziła ogromne emocje. W kwietniu 2024 roku ogłoszono upadłość spółki Kampol-Fruit, a zarządzanie majątkiem przejęła syndyk Agnieszka Biała.

Mimo gigantycznego zadłużenia z przeszłości, sięgającego blisko 250 mln zł, zakład w Milejowie pod nadzorem syndyka dokonał rzeczy niemal niemożliwej – utrzymał produkcję i wypracował zysk operacyjny. Podczas gdy stare długi paraliżowały struktury spółki, bieżąca działalność pod nowym kierownictwem okazała się rentowna. W ciągu pierwszych siedmiu miesięcy 2025 roku przedsiębiorstwo wypracowało zysk na poziomie około 7 mln zł, regularnie płacąc rolnikom za dostarczany surowiec jabłka, pomidory czy brokuły.

Strategia „rozłączna" kluczem do sukcesu

Pierwotne plany zakładały zbycie przedsiębiorstwa w całości, jednak grudniowy termin składania ofert w 2025 roku przyniósł rozczarowanie – do kancelarii notarialnej nie wpłynęła żadna wiążąca propozycja. Brak chętnych na zakup całego giganta (obejmującego zakłady w Milejowie i Rykach) wymusił wdrożenie tzw. sprzedaży rozłącznej. Rozdzielenie aktywów okazało się strzałem w dziesiątkę. Pozwoliło to na przyciągnięcie inwestorów branżowych, takich jak Grupa Polmlek, którzy widzieli konkretny potencjał w specyfice milejowskiego zakładu, niekoniecznie chcąc przejmować pozostałe części masy upadłościowej. Kluczowym argumentem dla nabywcy był fakt, że kupując zakład od syndyka, nabywa go w stanie wolnym od dawnych długów, a środki z transakcji zasilą masę upadłościową, z której spłacani będą wierzyciele, w tym poszkodowani rolnicy.

Polmlek stawia na Milejów i markę Fortuna

Jak podkreśla Łukasz Spisak z Grupy Polmlek, ta transakcja to nie tylko zakup nieruchomości, ale strategiczne wzmocnienie pozycji rynkowej całej grupy, zwłaszcza w kontekście marki Fortuna.- Oferta kupna zakładu przetwórstwa owocowo-warzywnego w Milejowie, złożona przez Andrzeja Grabowskiego i Jerzego Boruckiego, została przyjęta przez syndyka masy upadłości spółki Kampol-Fruit. Co oznacza, że Grupa Polmlek nabędzie milejowską przetwórnię owoców i warzyw - informuje Łukasz Spisak. Inwestorzy planują głęboką integrację Milejowa z Fortuną, jednym z najbardziej rozpoznawalnych producentów soków w Polsce. Zakład dysponuje nowoczesną infrastrukturą do produkcji koncentratów owocowych, przecierów aseptycznych oraz mrożonek. To właśnie ten ostatni segment jest szczególnie atrakcyjny dla Polmleku.- Dzięki przejęciu zakładu w Milejowie Polmlek rozszerzy swoją ofertę o mrożonki, wchodząc z mrożonymi produktami na nowe rynki eksportowe. Celem Polmleku jest integracja Milejowa z Fortuną. Połączenie mocy przetwórczych z zapleczem produkcyjnym i logistycznym Fortuny pozwoli na stworzenie trwałego łańcucha wartości - od polskiego plantatora, przez koncentrat i półprodukt, aż po gotowy produkt trafiający na półki sklepowe - wyjaśnia Łukasz Spisak.

Stabilizacja dla rolników i pracowników

W zakładzie w Milejowie pracuje obecnie około 90 osób. Informacja o wejściu tak silnego inwestora oznacza dla nich realną szansę na utrzymanie miejsc pracy i dalszy rozwój zawodowy pod skrzydłami stabilnego pracodawcy.Również władze lokalne z optymizmem patrzą w przyszłość. Wójt Milejowa, Tomasz Suryś, wielokrotnie podkreślał znaczenie kontynuacji produkcji. - Informacja, że pracownicy mogą utrzymać miejsca zatrudnienia, jest bardzo ważna. Cieszymy się, że produkcja nadal trwa, a podatki przez panią syndyk opłacane są terminowo – mówił nam poprzednio wójt, dodając, że decyzja o rozdzieleniu sprzedaży zakładów była słusznym krokiem.Dla rolników z Lubelszczyzny, którzy od lat 2022 mierzyli się z ogromnymi problemami z płatnościami, nowy właściciel to obietnica powrotu do normalności. Grupa Polmlek zamierza przenieść na grunt owocowo-warzywny sprawdzone wzorce z sektora mleczarskiego.

Warto przypomnieć, że Grupa Polmlek współpracuje już z ponad 10 tysiącami polskich rolników, co daje solidne podstawy do budowania zaufania wśród dostawców z okolic Milejowa.

Cień przeszłości i nadzieja na przyszłość

Mimo optymistycznych wieści o nowym inwestorze, nad sprawą Kampol-Fruit nadal unosi się cień prokuratorskich zarzutów. Dramat wielu dostawców, którzy przed laty zostali bez zapłaty za swoje plony, znalazł swój finał w sądzie. Były prezes spółki, Piotr F., usłyszał 35 zarzutów dotyczących oszustw na łączną kwotę blisko 9,5 mln zł. Śledczy zarzucają mu wprowadzanie rolników w błąd co do faktycznej kondycji finansowej firmy w czasie, gdy ta już chwiała się w posadach. Podejrzanemu grozi do 8 lat pozbawienia wolności.

Grzegorz Kuczyński

Z zeznań Marka Kubika wynika, że dzień przed zatrzymaniem brał udział w mocno zakrapianej imprezie...

Skruszony wójt w sądzie. Jechał po pijaku

Ponad 1,1 promila miał w organizmie wójt gminy Niedźwiada (pow. lubartowski), gdy został zatrzymany do kontroli przez policjantów. Za jazdę w stanie nietrzeźwości Marek Kubik stanął we wtorek, 10 marca, przed sądem. - Nigdy więcej bym tego nie zrobił - wyraził skruchę.

Chodzi o zdarzenie z 20 grudnia ub.r. w miejscowości Tyśmienica (pow. parczewski), gdzie policjanci zatrzymali Marka Kubika. W ocenie funkcjonariuszy jechał za szybko. Okazało się, że wójt gminy Niedźwiada miał w organizmie 1,11 promila przy pierwszym badaniu, przy drugim już 1,18 promila.

Prokuratura Rejonowa w Parczewie skierowała w związku z tą sprawą do Sądu Rejonowego w Radzyniu Podlaskim akt oskarżenia przeciwko wójtowi gminy Niedźwiada. Termin procesu wyznaczono na miniony wtorek, 10 marca.

- Nigdy więcej bym tego nie zrobił. Przepraszam. Proszę o szansę na zrehabilitowanie się, zawodowe wobec wyborców, ale też honorowe. Tak jak powiedział jeden z moich kolegów, zamiast przywieźć tlen rybom, odciąłem go sobie. W pełni przyznaję się - powiedział w sądzie Marek Kubik, co zarejestrowała kamera „Dziennika Wschodniego".

Z odczytanych podczas rozprawy wcześniejszych wyjaśnień wójta, przytoczonych przez „Dziennik Wschodni", wynika, że dzień przed zatrzymaniem Marek Kubik brał udział w mocno zakrapianej imprezie po odławianiu karpi w jego gospodarstwie, impreza trwała do późnych godzin nocnych, a gdy zorientował się następnego dnia, że potrzebuje tlenu dla ryb - wyruszył do wypożyczalni butli w Tyśmienicy. Prokuratora nie było we wtorek w sądzie.

Marka Kubika oskarżono o jazdę w stanie nietrzeźwości. Zarówno do prokuratora, jak i do sądu, obrońca wójta Niedźwiady - adwokat Arkadiusz Mazurek - składał wnioski o warunkowe umorzenie postępowania. Z wyznaczeniem okresu próby na dwa lata, zakazem prowadzenia pojazdów na rok (z wyłączeniem kategorii „T" - uprawnia ona do kierowania ciągnikiem rolniczym czy pojazdem wolnobieżnym (np. kombajnem)) oraz zobowiązaniem do zapłacenia 20 tys. zł świadczenia pieniężnego. Obrona dołączyła do wniosku także listę z podpisami poparcia dla wójta.

Po wtorkowym rozpoznaniu sprawy, radzyński sąd wyznaczył termin ogłoszenia orzeczenia. Sprawa wójta ma zostać rozstrzygnięta we wtorek, 17 marca. Markowi Kubikowi grozi do trzech lat pozbawienia wolności. Ponadto, wójtem nie może być osoba prawomocnie skazana za przestępstwo umyślne ścigane z oskarżenia publicznego.

Dominik Smagała

WSP

Chevrolet w bagnie, dwie osoby w środku. Pijani zaprzeczyli, by siedzieli za kierownicą

Łęczna: 46-latek wsiadł za kierownicę Chevroleta, mając w organizmie ponad 2,5 promila alkoholu. Zjechał z drogi i wjechał do przydrożnego bagna. Podróżował ze swoją partnerką. Oboje zaprzeczali, aby któreś z nich kierowało autem.



Fot. KPP Łęczna

Jak się okazało, był wcześniej prawomocnie skazany za prowadzenie pojazdu w stanie nietrzeźwości, a decyzją starosty ma cofnięte uprawnienia do kierowania

Do zdarzenia doszło w piątek (6 marca) w miejscowości Garbatówka w gm. Cyców. Policjanci zostali zaalarmowani, że do przydrożnego bagna wjechał samochód. Na miejscu zdarzenia interweniowali policjanci z Komisariatu Policji w Urszulinie, łęczyńscy policjanci, strażacy i zespół ratownictwa medycznego.

- Jak się okazało, w pojeździe zanurzonym do połowy w wodzie znajdowały się dwie osoby, 46-letni mieszkaniec gminy Ludwin oraz 45-letnia mieszkanka gminy Cyców. W wydostaniu kobiety z pojazdu niezbędna była pomoc strażaków - przekazała aspirant sztabowy Magdalena Krasna z KPP w Łęcznej.

Zaprzeczali, aby któreś z nich kierowało

Uczestnicy zdarzenia byli nietrzeźwi. Mężczyzna miał ponad 2,5 promila alkoholu w organizmie, a kobieta ponad 2 promile alkoholu. Oboje zaprzeczali, aby któreś z nich kierowało autem.

45-latka została przewieziona do szpitala we Włodawie. Po udzieleniu pomocy medycznej została zatrzymana. Jej partner również trafił do policyjnej celi.

Policjanci ustalili, że pojazdem kierował 46-latek. Mężczyzna usłyszał już zarzut kierowania pojazdem w stanie nietrzeźwości, będąc wcześniej prawomocnie skazanym za to samo przestępstwo. Do tego nie stosował się do decyzji starosty dotyczącej cofnięcia uprawnień do kierowania pojazdami.

Za popełnione przestępstwa grozi kara do 5 lat pozbawienia wolności.

Joanna Niećko

eprasa.pl 174d7babaa

Makabryczne odkrycie pod Wąwolnicą. Czy staruszkę zagryzły psy?

To pytanie zadają sobie bliscy, mieszkańcy i śledczy z Prokuratury Rejonowej w Puławach. W niedzielę 8 marca na posesji w Zarzece rodzina znalazła ciało 89-letniej kobiety pogryzionej przez psy. Jak tłumaczą śledczy, dopiero wyniki sekcji wyjaśnią, czy kobieta zmarła w wyniku pogryzienia, czy przyczyna śmierci była inna.

Co stało się na posesji?

To zdarzenie wstrząsnęło całą okolicą. Nawet dla służb, które w niedzielę, 8 marca po południu przyjechały na interwencję do Zarzeki w gminie Wąwolnica, był to przykry widok. Matkę leżącą na jego podwórku znalazł syn. Kobieta mieszkała na sąsiedniej posesji, ale często przychodziła do bliskich. Tak też musiało być tego dnia. To on zawiadomił policję i pogotowie. Niestety przybyły na miejsce lekarz stwierdził zgon. Na miejscu zostały również przeprowadzone oględziny pod nadzorem prokuratora.

- Prowadzimy postępowanie w sprawie nieumyślnego spowodowania śmierci kobiety. Ustaliliśmy, że 8 marca 89-latka przebywała na posesji należącej do jej syna. W tym czasie nie było syna, synowej, ani wnuków pokrzywdzonej. Na posesji znajdowały się także dwa psy - jeden biegał po podwórku luzem, drugi uwiązany na łańcuchu. Ok. 17.30, gdy syn wrócił do domu, na podwórku ujawnił leżącą matkę, niedającą oznak życia. Miała liczne rany - opowiada Katarzyna Abramowicz-Piłat, zastępca Prokuratora Rejonowego w Puławach.

Kluczowe wyniki sekcji zwłok

Decyzją prokuratora ciało kobiety zostało skierowane na sekcję do Zakładu Medycyny Sądowej w Lublinie. Ta odbyła się 10 marca.

- Oczekujemy na jej wyniki. One będą kluczowe. Dadzą nam odpowiedź na pytanie, czy obrażenia, których doznała kobieta, były następstwem zasłabnięcia, zawału itp., czy najpierw doszło do ataku psa i w wyniku tego pojawiły się obrażenia, a ich następstwem była śmierć kobiety - tłumaczy prok. Abramowicz-Piłat.

Obecnie przebywają w schronisku w Kielcach, z którym umowę ma podpisaną Posterunek Policji w Nałęczowie.

- Zostaną przeprowadzone również badania behawioralne tych zwierząt - dodaje zastępca Prokuratora Rejonowego w Puławach.

Śmiertelne pogryzienie mieszkańca Puław

To nie pierwsze zdarzenie z udziałem psów, które poturbowały człowieka, o którym pisaliśmy na naszych łamach. W październiku nagłaśnialiśmy sprawę śmiertelnego pogryzienia mieszkańca Puław, którą żyła cała Polska. 12 października w okolicach Zielonej Góry (woj. lubuskie) 46-letni puławianin, który zatrzymał się ciężarówką na MOP Racula przy trasie S3, wybrał się na grzyby do pobliskiego lasu. Mężczyzna jeszcze około południa miał kontakt z bliskimi, chwalił się im znalezionymi okazami, potem kontakt z nim się urwał. Okazało się, że podczas spaceru został zaatakowany przez trzy psy w typie owczarka belgijskiego. Resztkami sił zdołał wykręcić numer alarmowy 112 i wezwać pomoc. Znaleźli go policjanci. W krytycznym stanie trafił do Szpitala Uniwersyteckiego w Zielonej Górze. Pan Marcin miał co najmniej 53 rany szarpane i gryzione. Mimo wysiłków lekarzy mieszkaniec Puław zmarł.

Zwierzęta wydostały się z pobliskiej strzelnicy. Właściciela zwierząt i obiektu usłyszał zarzut spowodowaniu ciężkiego uszczerbku na zdrowiu w postaci choroby realnie zagrażającej życiu, którego następstwem była śmierć pokrzywdzonego. Nie przyznaje się do zarzutów. Został aresztowany.

Marta Pietroń

Kilkaset działek dilerskich nie trafi na rynek

To efekt działań puławskiej policji we współpracy z funkcjonariuszami z Komendy Wojewódzkiej Policji w Kielcach. 41-latek z Puław został przyłapany na uprawie konopi. Miał też w mieszkaniu susz marihuany, z którego można byłoby przygotować kilkaset działek dilerskich.

Mundurowi podejrzewali, że mieszkaniec Puław może mieć związek z niedozwolonymi substancjami, dlatego zdecydowali się na przeszukanie mieszkania 41- latka. I mieli nosa.

- W trakcie przeszukania mieszkania zajmowanego przez 41-latka, policjanci ujawnili kilka krzewów konopi innych niż włókniste, które znajdowały się w specjalnie przygotowanym namiocie, były naświetlane przez lampy oraz nawadniane. W pomieszczeniu znajdowała się również stacja pogody do kontrolowania warunków, w jakich przebywają rośliny oraz szereg przyrządów służących do niedozwolonego wytwarzania konopi innych niż włókniste. Poza roślinami w donicach policjanci znaleźli sporą ilość suszu marihuany. Można było z niego wytworzyć kilkaset działek dilerskich - informuje nadkom. Ewa Rejn-Kozak, rzecznik prasowy Komendy Powiatowej Policji w Puławach.

Puławianin trafił do aresztu, a susz do badania. Okazało się, że to marihuana, a konopie to te inne niż włókniste, na których jest wymagane zezwolenie.

- Mężczyzna usłyszał zarzuty niezgodnej z prawem uprawy konopi innych niż włókniste oraz wytworzenie z nich środka odurzającego - dodaje nadkom. Rejn-Kozak.

Prokuratur zastosował wobec 41-latka środek zapobiegawczy w postaci dozoru policyjnego. Grozi mu do 3 lat pozbawienia wolności.

Marta Pietroń

Złapany na jeździe po pijanemu udawał brata

W areszcie najbliższe trzy miesiące spędzi mieszkaniec gminy Janowiec, który wpadł na jeździe na podwójnym gazie i sądowym zakazie prowadzenia pojazdów. Mężczyzna w dodatku podszywał się pod brata podczas innej kontroli drogowej.



Fot. KPP Puławy

48-latek będzie odpowiadał w warunkach recydywy, bo wcześniej już prowadził, będąc pod wpływem alkoholu. Podczas jednej z kontroli podszył się nawet pod swojego brata

Mężczyzna został zatrzymany przez mundurowych w niedzielę, 8 marca. Funkcjonariusze zatrzymali go po tym, gdy wiedząc, że sąd nałożył na niego dożywotni zakaz prowadzenia pojazdów i jest poszukiwany przez puławską prokuraturę, zobaczyli, jak jedzie Oplem.

48-latek znów prowadził w stanie nietrzeźwości - podczas kontroli wydmuchał prawie dwa promile. Został zatrzymany, a gdy wytrzeźwiał, prokurator postawił mu trzy zarzuty.

- 48-latek był już zatrzymany za to samo przestępstwo kilka miesięcy wcześniej. Kierował wówczas Citroenem, mając około promila alkoholu w organizmie. Aby uniknąć kary, podszył się wówczas za brata i złożył w jego imieniu podpisy. Śledczy odkryli jednak jego niecny plan i w konsekwencji będzie odpowiadał za kilka przestępstw - informuje nadkom. Ewa Rejn-Kozak, rzecznik prasowy KPP w Puławach.

W poniedziałek 9 marca został aresztowany.

- W związku z tym, że mężczyzna był już karany za kierowanie pojazdem mechanicznym w stanie nietrzeźwości i odbywał z tego tytułu karę pozbawienia wolności, będzie odpowiadał w warunkach recydywy. Grozi mu kara do 8 lat więzienia i wysoka grzywna. Będzie także musiał zapłacić świadczenie na rzecz Funduszu Sprawiedliwości w wysokości od 10 tysięcy do 60 tysięcy złotych - dodaje rzeczniczka puławskich policjantów.

Marta Pietroń

Horror w rodzinie. Siekierą groził siostrze śmiercią

Łęczna: Do tymczasowego aresztu trafił 64-latek. Mężczyzna groził pobiciem i pozbawieniem życia z użyciem siekiery swojej siostrze.


Fot. KPP Łęczna

Decyzją sądu został aresztowany na trzy miesiące

We wtorek (10 marca) przed południem dyżurny łęczyńskiej jednostki otrzymał zgłoszenie, że w jednym z mieszkań na terenie powiatu awanturuje się mężczyzna. Na miejsce zostali skierowani policjanci.

Groził pobiciem i pozbawieniem życia

- Jak ustalili funkcjonariusze, 64-latek wszczął awanturę, podczas której, trzymając w ręku siekierę, groził pobiciem i pozbawieniem życia swojej 68-letniej siostrze - informuje aspirant sztabowy Magdalena Krasna z KPP w Łęcznej.

Mężczyzna został zatrzymany i trafił do policyjnej celi. Przedstawiono mu zarzut kierowania gróźb karalnych. Decyzją sądu został aresztowany na trzy miesiące.

Joanna Niećko

Rowerzyści z wysokimi mandatami

Mieszkańcy gminy Nałęczów wpadli na jeździe na podwójnym gazie na jeździe...rowerem. Jeden miał prawie 1,5 promila alkoholu w organizmie, a drugi prawie promil.

Do zatrzymania nietrzeźwych cyklistów doszło 12 marca w Sadurkach w gminie Nałęczów. Policjanci z nałęczowskiego posterunku zauważyli rowerzystę, który nie trzymał toru jazdy. Postanowili interweniować. Zatrzymali do kontroli, 40-latek z gminy Nałęczów wydmuchał 1,5 promila. Mundurowi ukarali go mandatem w wysokości 2,5 tys. zł i oddali pod opiekę wskazanej przez niego osoby.

Niedługo potem na jeździe rowerem na podwójnym gazie wpadł 56-letni mieszkaniec tej samej gminy - miał prawie promil alkoholu w organizmie i również dostał 2,5 tys. zł mandatu.

Marta Pietroń

WSP

eprasa.pl 174d7babaa

Wychowanka PMDK w The Voice Kids. Maja Stawecka na ekranie TVP 2

13-letnia Maja Stawecka jest wychowanką PMDK w Lubartowie. Umiejętności wokalne doskonali pod opieką Piotra Grymuzy.



Maja wystąpiła z zespołem, który przyjechał z nią do studia



Maja Stawecka. Screen programu The Voice Kids

Nie tylko na imprezach organizowanych przez PMDK można ją usłyszeć. W ostatnią sobotę jej występ podziwiała cała Polska. Maja wystąpiła w show The Voice Kids. Zaśpiewała piosenkę Beyonce „1+1". Maja wystąpiła w etapie przesłuchań w ciemno, kiedy jurorzy nie widzą wykonawców. Zdobyła uznanie dwójki z trojga jurorów programu, którzy odwrócili się do niej z fotelami.

Cleo: Masz fenomenalny głos

- Mi się podobał twój występ. Były momenty, kiedy miałam wrażenie, że możesz być zestresowana, tak czułam. My jesteśmy w stanie rozróżnić momenty, kiedy wynika to po prostu ze stresu. W momencie dużego stresu nie mamy dobrego podparcia, zaczynamy się spinać, a tak naprawdę nasze mięśnie powinny być aktywne, ale nie spięte. W tym momencie, kiedy wchodzi stresik, wtedy się zaciskamy. Kiedy się odwróciłam, zauważyłam, że sobie fajnie poradziłaś z różnymi melizmatami. To było takie twoje, takim smaczkiem nas poczęstowałaś, myślę, że w mojej drużynie spokojnie ten stres opanujemy, bo masz fenomenalny głos, tylko trzeba znaleźć spokój. Zapraszam cię do mojej drużyny - skomentowała występ Mai Cleo, która jest jedną z jurorek programu.

Drugi z jurorów, Tribbs, początkowo myślał, że śpiewa chłopiec, gdy odwrócił się do Mai, był wyraźnie zdziwiony. I to właśnie do jego drużyny dołączyła Lubartowianka.

Piosenka Beyonce nie była jedynym utworem wykonanym przez Maję. Wraz z zespołem, z którym przyjechała do studia, zaśpiewała swoją autorską piosenkę.

Marcin Kusyk

Kuba z Puław w Must Be The Music. Zachwycił jurorów

Jakub Rogala z kolejnym sukcesem. Młody wokalista z Puław wziął udział w programie „Must Be The Music". - Ty jesteś stworzony na to, aby być na scenie - mówił Dawid Kwiatkowski, jeden z jurorów po występie Puławianina.



Fot. Screen z Polsatu

Występ Jakuba Rogali spotkał się z pozytywnym odbiorem. Mieszkańcowi Puław udało się zdobyć trzy głosy od jurorów, jedyną osobą, która dała NIE był raper Miuosh

Zachwycał Puławian

Kuba śpiewaniem zajmuje się od dziewięciu lat. W przeszłości chłopak należał do szkolnego chóru. Na początku młody wokalista uczęszczał na zajęcia do Michała Matrasa, a później do Zbigniewa Jonaka w Puławskim Ośrodku Kultury „Dom Chemika". Na swoim koncie ma wiele sukcesów w konkursach organizowanych w Polsce i za granicą. W swoim repertuarze ma głównie utwory sprzed kilku dekad. Obecnie studiuje logistykę w Szkole Głównej Gospodarstwa Wiejskiego w Warszawie. Jak minęły pierwsze miesiące studenckiego życia?

- Decyzję o wyborze logistyki omawiałem przez długi czas z rodzicami oraz z panem Zbyszkiem Jonakiem. Próbowałem dostać się do szkoły muzycznej drugiego stopnia w Warszawie na wokalistykę jazzową, ale ostatecznie nie zostałem przyjęty. Na razie w Warszawie nie zajmuję się muzyką, ponieważ potrzebowałem czasu, aby oswoić się z nowym otoczeniem i trybem studiów. Wiem jednak, że na SGGW działa chór, do którego szukali bas-barytonu, więc zastanawiam się nad dołączeniem do nich. Planuję również zrobić rozeznanie w warszawskich klubach muzycznych i brać udział w różnych eventach, nie tylko jazzowych - mówi wokalista.

Pierwszy udział w dużym przedsięwzięciu

Pochodzący z Puław wokalista postanowił zgłosić się do trwającej 13. edycji programu „Must Be The Music". Nagrania z Kubą odbyły się w ubiegłym roku. To był dla niego pierwszy udział w programie talent show. W hali nagrań byli obecni jego rodzice.

- Byłem wtedy świeżo po przeprowadzce do Warszawy, prawie nic ze sobą jeszcze nie miałem, ale przywiozłem garnitur i ładne ubrania. Wstałem bardzo wcześnie rano, bo nie mogłem zasnąć ze stresu i emocji, a poza tym bałem się, że nie obudzę się na czas. Podróż na plan filmowy zajęła mi około półtorej godziny. Czułem ekscytację, że biorę udział w czymś tak dużym, choć na początku byłem trochę zagubiony, bo nikogo tam nie znałem. Co ciekawe, nie odczuwałem stresu, cieszyłem się przede wszystkim z możliwości spróbowania czegoś innego i zrobienia kolejnego kroku w swojej muzycznej przygodzie. To było naprawdę fajne przeżycie - opowiada Kuba.

Jego ponad 4-minutowy występ został wyemitowany 13 marca na antenie Polsatu. Chwilę wcześniej rozmawiał z jedną z prowadzących - Patricią Kazadi, która zapytała, czym uwiedzie jurorów. Kuba wybrał utwór Fly Me to the Moon - Franka Sinatry.

- Uważam, że należy wracać do tych standardów, bo są świetne, wiadomo, można też to zrobić po swojemu - mówił podczas krótkiego wywiadu przed występem Kuba.

Początkowo Kuba planował wystąpić w garniturze, jednak w trakcie przygotowań pojawiła się sugestia ze strony produkcji, aby wystąpił w jeansach, białej koszulce oraz flanelowej koszuli w kratę.

Mieszkańcowi Puław poszło świetnie i otrzymał trzy razy TAK od Natalii Szroeder, Dawida Kwiatkowskiego i Sebastiana Karpiela-Bułecki.

- Ty jesteś stworzony na to, aby być na scenie po prostu - mówił Kwiatkowski.

- Bardzo dobrze czujesz scenę, poza tym to jest niesamowite, bo jak na swój młody wiek masz bardzo dojrzały głos, taki męski. Byłem zaskoczony, że wchodzi chłopak w koszuli i t-shircie, nagle zaczyna śpiewać, jak byłby ubrany w elegancki smoking. Bardzo ci gratuluję - przyznał Karpiel-Bułecka.

Jedyną osobą na NIE był raper Miuosh.

Miły prezent dla babci

Jak ocenia swój występ 18-latek?

- Szczególnie zależało mi na opinii pana Karpiela. Jest to bardzo fajny muzyk z głębokim przekazem. Nie byłem pewien, czego się spodziewać po Miuoshu, bo nie znałem do końca jego twórczości. Kiedyś słyszałem, że ktoś mu zarzucił w telewizji, że nie liczy się z jego zdaniem, bo nie wie, kim on jest. To mnie zaciekawiło i posłuchałem jego muzyki, która okazała się świetna. Jednak to na opinii pana Karpiela zależało mi najbardziej. Cieszę się, że mnie docenił, bo z jego wypowiedzi wynikało, że był moim występem pozytywnie zaskoczony - mówi młody wokalista z Puław.

Kubie udało się zachwycić jurorów, którzy pod koniec siódmego odcinka zdecydują, czy Puławianin awansuje do kolejnego etapu. Co ciekawe, w dniu emisji programu, jego babcia świętowała 70. urodziny, więc z pewnością prezent się udał.

- Program oglądaliśmy u mojej babci. Wszyscy byli ze mnie bardzo dumni i cieszyli się z mojego sukcesu. Babcia była wzruszona, więc myślę, że to był dla niej fajny prezent urodzinowy. Reakcje były same pozytywne, zresztą trudno byłoby inaczej w takiej sytuacji. Wszyscy mi gratulowali - tłumaczy Kuba.

Wokalista może walczyć o automatyczny awans do półfinału. Mogą mu w tym pomóc widzowie. Wystarczy pobrać aplikację mobilną „Must Be The Music" na telefon. W niej znajduje się ankieta w zakładce Dzika karta, gdzie należy zagłosować. Im więcej głosów, tym lepiej.

Gratulujemy Kubie sukcesu i trzymamy kciuki za to, aby znalazł się w półfinale.

Dominik Kęsik

WSP

eprasa.pl 174d7babaa

Osiem miesięcy trwał proces Moniki B., przeprowadzany przed Sądem Okręgowym w Siedlcach

Koniec procesu matki oskarżonej o wieloletnie oszpecanie córki. Czas na wyrok

Dowody zebrane, świadkowie przesłuchani, opinie biegłych psychiatrów przeanalizowane. Zakończył się już proces Moniki B., która latami - zdaniem śledczych - z premedytacją oszpecała swoją malutką córeczkę, a później ogłaszała zbiórki na leczenie dziecka. Wkrótce sąd ogłosi wyrok w sprawie 45-latki.

Nawet na 20 lat może trafić do więzienia mieszkanka miejscowości Sięciaszka Druga - niewielkiej wsi koło Łukowa. Zdaniem śledczych, 45-letnia kobieta ma na koncie czyny, w które trudno w ogóle uwierzyć.

Toksyczna substancja i internetowe zbiórki

Monika B. została oskarżona o to, że od lutego 2017 do stycznia 2024 roku znęcała się fizycznie i psychicznie ze szczególnym okrucieństwem nad swoją małoletnią córką. Szczegóły są szokujące. 45-latka miała doprowadzać do kontaktu skóry dziecka z płynną substancją toksyczną o cechach drażniących/żrących w obrębie twarzy i karku, co powodowało różne obrażenia: od rumienia i stanów zapalnych, poprzez blizny aż do nieodwracalnych ubytków tkanek w wyniku martwicy niezakaźnej. Szczególnie ucierpiało ucho Julii, co skutkuje „trwałym, istotnym zeszpeceniem ciała, zaburzającego normalne społeczne funkcjonowanie dziecka" - wskazała prokuratura.

Co więcej, przez lata Monika B. prowadziła publiczne zbiórki pieniędzy na pomoc dla swojego dziecka.

- Nie jestem w stanie wyobrazić sobie, co czuje Julia każdego dnia, ale kiedy pyta mnie: „Mamusiu, kiedy przestanie mnie boleć?", pęka mi serce. Nie tak powinno wyglądać dzieciństwo mojej córki - pisała kobieta, prosząc o pomoc finansową.

Jak podawały media, tylko w ramach zbiórki założonej przez Monikę B. na portalu Siepomaga.pl zebrano ponad 200 tys. zł od prawie 5,4 tys. ludzi. Zbiórki były prowadzone także za pośrednictwem innych portali oraz instytucji.

Organy ścigania powiadomił dyrektor Samodzielnego Publicznego Szpitala Klinicznego nr 1 w Lublinie. Lekarze mieli bowiem wątpliwości co do stanu zdrowotnego Julii, a właściwie przyczyn powstania tego stanu. Sąd zawiesił władzę rodzicielską Moniki B. nad dzieckiem.



Fot. Policja/Archiwum

Monika B. została oskarżona o to, że od lutego 2017 do stycznia 2024 roku znęcała się fizycznie i psychicznie ze szczególnym okrucieństwem nad swoją małoletnią córką

Koniec procesu. Teraz wyrok

Osiem miesięcy trwał proces Moniki B., przeprowadzany przed Sądem Okręgowym w Siedlcach. Wyłączono jawność procesu. Nie wiadomo więc, czy w sądzie oskarżona przyznała się do popełnienia zarzucanych jej przez prokuratora czynów i czy w jakiś sposób próbowała wyjaśnić to, co się wydarzyło. Wiadomo, że w czasie śledztwa nie przyznała się. Wyjaśniała wtedy m.in., że „zajmowała się czynnościami higieniczno-sanitarnymi dotyczącymi ciała dziecka".

Miesiąc temu zapowiadaliśmy na łamach „Wspólnoty" ostatnią rozprawę w tym procesie. Sąd miał już wtedy przesłuchanych wszystkich świadków, przeanalizowano także ostatecznie opinii biegłych psychiatrów, którzy badali Monikę B. Ostatnim dokumentem, po który sięgnęli sędziowie, była opinia o postawie oskarżonej w areszcie. Proces zamknięto w minioną środę, 11 marca. Sąd zakomunikował, że wyrok ogłosi 24 marca.

Dominik Smagała

W Dzień Kobiet groził rodzinie nożem... Trafił do aresztu



Zarzuty, które mu postawiono, dotyczą znęcania się nad rodzicami oraz kierowania gróźb wobec brata. Jak podała policja, mężczyzna był wcześniej karany

Sąd Rejonowy w Lubartowie zdecydował o trzymiesięcznym areszcie dla 43-letniego mieszkańca gminy Abramów, który jest podejrzany o kierowanie gróźb wobec członków rodziny przy użyciu noża.

W niedzielę, 8 marca około godziny 19 policjanci z posterunku w Kamionce zostali skierowani na interwencję do jednej z miejscowości w gminie Abramów. Zgłoszenie dotyczyło awantury i zakłócania porządku pod jednym z domów.

- Po przybyciu na miejsce mundurowi zastali właścicielkę posesji, która oświadczyła, że przed domem awanturował się znany jej 43-letni mężczyzna. Z relacji zgłaszającej wynikało, że sprawca oddalił się przed przyjazdem patrolu - mówi Jagoda Maj z lubartowskiej policji.

Funkcjonariusze ustalili, że 43-latek wrócił do swojego domu, gdzie miał grozić domownikom przy użyciu noża. Mężczyzna został zatrzymany i przewieziony do policyjnego aresztu. Usłyszał zarzuty znęcania się nad rodzicami oraz kierowania gróźb wobec brata. Jak podała policja, podejrzany był wcześniej karany.

Ewa Jaszczak

Osobówka dachowała na S12. Jedna osoba ranna

W niedzielę (15 marca) rano na drodze S12 doszło do wypadku w Olempinie na odcinku trasy między węzłami Kurów Wschód - Nałęczów.



Fot.Screen - OSP KSRG Markuszów/Facebook

Służby podają, że było to „dachowanie pojazdu osobowego". Jedna osoba została ranna. Na miejscu interweniowała m.in. OSP KSRG Markuszów.

Joanna Niećko

Tragiczny koniec poszukiwań zaginionego. Najpierw znaleźli jego auto

- Zakończyliśmy poszukiwania 33-latka z Lublina. Jego ciało zostało ujawnione podczas poszukiwań w lesie w okolicy jeziora Piaseczno - przekazała KWP w Lublinie.

Ze wstępnych ustaleń policjantów wynika, że do jego śmierci nie przyczyniły się osoby trzecie.

Znaleźli jego auto

W akcji poszukiwawczej prowadzonej w rejonie jeziora Piaseczno w powiecie łęczyńskim brali udział policjanci, strażacy, rodzina i znajomi zaognionego oraz mieszkańcy.

Mężczyzna zaginął 13 marca. Jego samochód odnaleziono w okolicy jeziora Piaseczno. Poszukiwania prowadzili policjanci z Komisariatu II Policji w Lublinie. W działaniach wykorzystywaliśmy między innymi psy tropiące i drona.

Joanna Niećko

Domek letniskowy cały w ogniu. Pożar gasiło kilka zastępów strażaków

Łęczna: Strażacy gasili pożar domku letniskowego w miejscowości Charlęż. Budynek był cały objęty ogniem.

W środę (11 marca) OSP w Spiczynie została wezwana do pożaru domku letniskowego w miejscowości Charlęż w pow. łęczyńskim.

Cały budynek w ogniu

W momencie dojazdu zastępów na miejsce zdarzenia, cały budynek był objęty ogniem.

- Działania straży polegały na podaniu trzech prądów wody. Po ugaszeniu pożaru budynek został przeszukany, aby mieć pewność, że w momencie zdarzenia nikogo nie było w środku. Następnie zostały przeprowadzone niezbędne prace rozbiórkowe - informuje OSP w Spiczynie.



Fot.Screen - Ochotnicza Straż Pożarna w Spiczynie/Facebook

W działaniach wziął też udział zastęp z JRG Komenda Powiatowa Państwowej Straży Pożarnej w Łęcznej oraz zastęp z jednostki OSP Charlęż i OSP KSRG Jawidz

W zdarzeniu nikt nie ucierpiał.

Joanna Niećko

WSP

eprasa.pl 174d7babaa

Witamy na świecie

Dzieci urodzone w szpitalu w lubartowie



Gabriel Józefczuk z tatą, Lejno
ur. 10 marca, g. 11.21; 3820 g, 58 cm
Rodzice: Karolina, Mateusz
Rodzeństwo: Kornelia



Igor Trybuła, Abramów
ur. 8 marca, g. 4.22; 3200 g, 56 cm
Rodzice: Sylwia, Dawid



Antoni Król, Turów,
ur. 8 marca, g. 19.43; 3380 g, 55 cm
Rodzice: Paulina, Jarosław



Nina Botwina, Branica Kolonia,
ur. 10 marca, g. 13.41; 3000 g, 51 cm
Rodzice: Weronika, Eryk



Kacper Grodek, Bojanówka
ur. 10 marca, g. 9.59; 4430 g, 56 cm
Rodzice: Sylwia, Paweł



Ada Żytkowska, Brzeźnica Bychawska
ur. 10 marca, g. 3.32; 3040 g, 53 cm
Rodzice: Weronika, Karol
Rodzeństwo: Iga



Kacper Budzyński, Brzeziny
ur. 12 marca, g. 11.00; 3230 g, 56 cm
Rodzice: Wioletta, Sebastian



Jan Madej, Bełcząc
ur. 10 marca, g. 17.42; 3710 g, 55 cm
Rodzice: Patrycja, Jakub
Rodzeństwo: Wiktor

Dzieci urodzone w łukowskim szpitalu



Gabrysia Zalewska, Zębry
ur. 11 marca, g. 9.12, 3650 g, 56 cm
Rodzice: Monika i Kamil
Rodzeństwo: Zosia i Zuzia



Aleksander Brewczyński, Strzakły
ur. 9 marca, g. 8.47, 54 cm, 2895 g
Rodzice: Daria i Dariusz
Rodzeństwo: Czarek i Bartek



Amelia Gruchała, Trzebieszów
ur. 6 marca, g. 10.03, 51 cm, 3550 g
Rodzice: Aneta i Karol
Siostrzyczka: Gabrysia



Aleksander 3140 g, 54 cm i Jakub 2740 g, 52 cm Zakrzewscy, Szaniawy Poniaty
ur. 6 marca, g. 9.03. Rodzice: Patrycja i Kamil. Brat: Igor

POCHWAL SIĘ SWOIM PUPILEM

MÓJ PUPIL

Pochwalcie się swoim pupilem! Wystarczy podać imię i nazwisko właściciela, imię zwierzaka i miejscowość zamieszkania! Zdjęcia przysyłajcie:
1. mailem: kontakt@24wspolnota.pl
2. MMS-em lub WhatsAppem: 691 648 641
3. dostarczcie osobiście do siedziby redakcji



Tosia i Mela, Izabela Kostka, Opole Lubelskie



Mikuś, Ewa Sobieszek, Piotrowice



Bajbuś i Tula, Sebastian Stasak, Miłków



Luna, Marcin Kierepka, Łęczna



Luis i Kicia, Joanna Mućka, Dminin



Nela, Zuza Sułek, Wola Czołnowska



Batman, Elżbieta Sidoruk z Kodeńca



Felek, Anita Oleksy, Stężyca



Krystyna, Aleksandra Czopek, Kluczkowice

Z okazji imienin Zbyszka Wójcickiego

Z okazji imienin
tak pięknego święta
Stasia złożyć
życzenia pamięta.
Życzę Ci dużo zdrowia,
szczęścia i radości,
a najwięcej miłości.
Tylko jedno słońce świeci,
tylko jedna gwiazda lśni,
tylko jedno serce kocham,
które w sobie nosisz Ty.
Te najszczersze życzenia
śle Stasia z przyjaciółmi.



eprasa.pl 174d7babaa

Maria Tarnowska (1880 - 1965) - arystokratka, społeczniczka, żołnierz (cz. I)

Niezłomna hrabina z Milanowa

...Piękna to ona może nigdy nie była. Teraz twarz miała tak zniszczoną, tak porytą od trosk, napięcia i zmartwień, że wydawała się dużo starszą, niż prawdopodobnie była.

Ale ta stara twarz żyła. Promieniowała siłą, której nie można jej było pozbawić: pasją, dobrocią i wiarą (...). Wszyscy mężczyźni jedli jej z ręki. (...) Mieliśmy na końcu wrażenie, jakby to nie Polacy skapitulowali, ale my przed starą Tarnowską - zanotował niemiecki oficer, który uczestniczył w negocjacjach na temat kapitulacji Powstania Warszawskiego. Hrabina Maria Tarnowska, z domu księżniczka Czetwertyńska z Milanowa, ocaliła dziesiątki tysięcy ludzi.

Taka siła i charakter nie biorą się same z siebie. Pałace w podlaskim Milanowie (obecnie powiat parczewski) i Suchowoli (gmina Wohyń, powiat radzyński) od lat promieniowały jako wybitne ośrodki patriotyzmu, zaangażowania politycznego, społecznego i kulturalnego.

Z dawnych ruskich czasów

Ród Czetwertyńskich wywodzić się miał rzekomo od słynnego wikinga Ruryka, z pewnością zaś szedł od wołyńskiego księcia Jarosława Światopełkowicza. Po unii lubelskiej tytuł kniaziowski został uznany w Rzeczypospolitej, rodzina też w kolejnych pokoleniach ulegała polonizacji, przyjęła też rzymski katolicyzm.

Trudne małżeństwo

Kiedy w 1867 Sylwester Uruski, człowiek wielce zamożny i uczony, zjechał do Polski z Paryża, na jednym z balów jego 14-letnia córka zauroczyła się od pierwszego wejrzenia i z wzajemnością w 30-letnim diablo przystojnym, chodzącym w glorii bohatera i męczennika księciu. Książę Włodzimierz Ludwik po powstaniu styczniowym wylądował na Syberii. Po powrocie zażywał wielkiej sławy, ale po konfiskatach majątku groszem nie pachniał zupełnie, był zresztą ciągle podejrzany politycznie, w myśl mickiewiczowskiej zasady „Wiadomo, że kto z Ruskim Carem raz się zwadził/ Ten już z nim na téj ziemi nie zgodzi się szczérze/ I musi albo bić się, albo gnić w Sybirze”. Żeby przekonać rodzinę wybranki do zgody na małżeństwo, trzeba było wsparcia dwóch niepospolitych niewiast.



Fot.PCK Kalów

Z tej siedmioletniej dziewczynki z Milanowa wyrośnie dama, o której z szacunkiem będą pisać nawet hitlerowscy oficerowie

Sama Maria Wanda Felicja była zakochana, jak na nastolatkę przystało. To był łatwiejszy fragment układanki. Ojciec dziewczyny był jednak bardziej sceptyczny: Włodzimierz był zupełnym bankrutem, bez szans na restytucję majątku.

Gdzie diabeł nie może, tam babcię pośle

Tu do akcji wkroczyła jednak babka dziewczyny, Wanda Julianna Caboga, z domu Potocka, primo voto Wielopolska, secundo voto Uruska, tertio voto Caboga-Cerva, jeden z najbardziej kolorowych ptaków ówczesnego polskiego ziemiaństwa. Sama przechodziła liczne perypetie małżeńskie. Marian Rosco - Bogdanowicz pisze w „Pamiętniku”: „Dobra, miła, rozumna pani, ale niezmiernie oryginalna. Bardzo dobroczynna, zajmowała się wraz z księżną Leonową Sapieżyną i ciotką moją Walerią Heydlowi sprawami dobroczynnymi, a znana była z zupełnego braku toaletowych pretensji. Pod nierozłączną mantylą kryła toaletowe braki, o których sobie we Lwowie różne anegdoty opowiadano. Głośna była historia, jak służba pani Alfredowej Potockiej (łańcuckiej ordynatorowej) nie wpuściła jej do namiestnikowskiego pałacu na bal, a potem namiestnik z żoną jeździli przepraszać „kochaną ciotunię”. Gdy owdowiała po swoim drugim mężu (Kajetanie Uruskim), przypomniała sobie, że jako młoda panna kochała się w równie młodym oficerze austriackim, Włochu Caboga. Romantyczny traf sprawił (czy naprawdę traf ?), że podróżując we Włoszech, w tej samej sali Pałacu Dożów w Wenecji, gdzie ostatni raz żegnała „swój sen miłości”, spotkała generała, którym był nie kto inny, jak właśnie Caboga. Wyszła za niego za mąż. Jak sama później tłumaczyła swoje mariaże, `po raz pierwszy uczyniłam to dla ojca, po raz drugi dla matki, było więc oczywiste, że chciałam wreszcie uczynić coś dla własnej przyjemności`”. Widząc kłopoty wnuczki, zaangażowała się po stronie młodych, patrząc bardziej na człowieka, niż jego rachunek. Zapewniła też księcia Sylwestra, że zapewni im dostatni byt. Rzeczywiście, uposażyła ich bogato na Milanowie. Ślub odbył się we Lwowie w 1872 roku.

cdn.

Zbigniew Smółko

Błogosławiona męczennica spod Kocka

Wraz z siostrami dobrowolnie oddała życie za mieszkańców

Jan Paweł II w marcu 2000 roku, ogłaszając błogosławionymi zamordowane przez hitlerowców siostry nazaretanki, mówił o „męczeństwie z miłości”, a komentatorzy zwracali uwagę, że swoim heroizmem uratowały nie jedno, a sto dwadzieścia osób.

Wśród beatyfikowanych była 48-letnia Eleonora Aniela Jóźwik (w zakonie siostra Daniela od Jezusa i Maryi Niepokalanej) z Poizdowa (gm. Kock, powiat lubartowski).

Podobnie jak heroiczny gest Maksymiliana Marii Kolbego w Oświęcimiu, poświęcenie jedenastu sióstr w Nowogródku stało się jednym z najbardziej rozpoznawalnych symboli odwagi i miłości.

Siostry od wsparcia rodziny

Zgromadzenie Sióstr Najświętszej Rodziny z Nazaretu (nazaretanek) było w końcówce XIX w. jednym z najprężniej rozwijających się zakonów żeńskich w Polsce. Założone w 1875 przez Franciszkę Siedliską (ogłoszoną w 1989 roku błogosławioną) w celu szerzenia Królestwa Bożej Miłości wśród siebie i innych przez naśladowanie Jezusa, Maryi i Józefa. Zgodnie z wolą Założycielki życie sióstr było skoncentrowane na miłości Boga i miłości wzajemnej przez całkowite oddanie się służbie dla Kościoła, zwłaszcza misji względem rodziny. W ciągu pierwszych kilkunastu lat istnienia, od założenia pierwszego klasztoru w Krakowie, powstały kolejne domy we Lwowie, Wadowicach, Częstochowie i całym szeregu innych miast. Nazaretanki pozytywnie odpowiedziały też na zaproszenie polskiego duchowieństwa, które sprawowało opiekę na rodakami w Ameryce i Francji. Liczba sióstr szybko rosła, sięgając trzech setek.



Eleonora Jóźwik wstąpiła do zakonu jako 25-letnia dziewczyna. Wcześniej pomagała rodzicom w prowadzeniu gospodarstwa w Poizdowie

Wraz z siostrą Marią Danielą życie oddały s. Maria Stella (Adela Mardosewicz), s. Maria Imelda (Jadwiga Karolina Żak), s. Maria Rajmunda (Anna Kukołowicz), s. Maria Kanuta (Józefa Chrobot), s. Maria Sergia (Julia Rapiej), s. Maria Gwidona (Helena Cierpka), s. Maria Felicyta (Paulina Borowik - pochodząca również z Lubelszczyzny, z parafii Rudno koło Parczewa), s. Maria Heliodora (Leokadia Matuszewska), s. Maria Boromea (Weronika Narmontowicz), s. Maria Kanizja (Eugenia Mackiewicz)

Córka rolników spod Kocka

Nie wiemy, w jakich okolicznościach córka włościan z niewielkiego Poizdowa zetknęła się z nazaretankami, jak wyrastało jej powołanie, dlaczego zdecydowała się w 1920 roku na zgłoszenie do nowicjatu w Grodnie, a potem złożenie kolejnych ślubów zakonnych. Z wielu względów nie była to ani łatwa decyzja, ani zamiar prosty do przeprowadzenia, bowiem wywodziła się z rodziny rolniczej, jej „posag” zakonny nie był więc zapewne zbyt znaczny.

Spokojna, powolna, pobożna, troskliwa

Podstawowe informacje, w oparciu o tradycje zakonne, podaje nam siostra nazaretanka Teresa Górska w artykule zamieszczonym w portalu Opoka.

„Do zgromadzenia została przyjęta 21 stycznia 1920 r. Skrócony czas formacji nowicjackiej ze względu na działania wojenne odbyła w Grodnie, gdzie złożyła pierwsze śluby, a siedem lat później śluby wieczyste. Nie odebrała żadnego wykształcenia poza trzymiesięcznym kursem wieczorowym. Wypełniała obowiązki domowe takie jak praca w kuchni, pralni, sprzątanie szkoły.

Do Nowogródka przyjechała w 1932 r. Usługiwała gościom i księdzu kapelanowi, opiekowała się refektarzem, a także kuchenką szkolną.

Z natury była powolna, ale wszystko robiła jakby niepostrzeżenie, bez rozgłosu. Ksiądz kapelan powiedział o niej: Cichy, dyskretny Anioł Stróż. Była ogromnie troskliwa, pogrążona w modlitwie, skupiona, żyła ciągłą obecnością Bożą». Miłością i troską otaczała dzieci, zwłaszcza najbiedniejsze”.

cdn.

Zbigniew Smółko

WSP

eprasa.pl 174d7babaa

Pomiędzy Polską, Rosją, Izraelem i Stanami Zjednoczonymi - kręte dróżki z Ryk do Nowego Jorku (cz. II)

Żyd z Ryk przed Sądem Najwyższym USA

O pochodzącym z Ryk malarzu Ephraimie Bernsteinie w jego rodzinnym mieście mało kto dziś pamięta. Znacznie częściej jego nazwisko wymienia się w Stanach Zjednoczonych.



Pochodzący z Ryk amerykański malarz w wieku 67 niespodziewanie dowiedział się, że w związku z faktem zagłosowania w wyborach w Izraelu przestał być obywatelem USA. Proces w tej sprawie cieszył się ogromnym zainteresowaniem

Fot. alamy.com

Znakomicie znają je zwłaszcza prawnicy. Uspokajam: nie, nikogo nie pobił, nie okradł, ani nie oszukał. Wręcz przeciwnie: jego sprawa doprowadziła do ustalenia, kto jest, a kto nie jest obywatelem Stanów Zjednoczonych.

Bernstein w Stanach Zjednoczonych odnalazł się więcej niż dobrze. Ukończył szkołę artystyczną, zaczął organizować udane, znajdujące pozytywny odbiór wystawy, stał się rozpoznawalną postacią w Nowym Jorku, prowadził własną szkołę malarską. Otrzymał obywatelstwo USA. Ożenił się z inną, młodszą o niemal pokolenie żydowską emigrantką z Europy, Shoshaną Schüller, również wziętą artystką.

W poszukiwaniu miejsca na świecie

Po II wojnie światowej Afroyimowie (Ephraim bardziej znany był pod artystycznym pseudonimem Beys Afroyim) przez dłuższy moment szukają nowego pomysłu na życie. Beys angażuje się w działalność amerykańskiej partii komunistycznej. Wyjeżdżają nawet na kilka miesięcy na Kubę, ale nie idzie im tam najlepiej - zarobić w gruncie rzeczy nie ma na czym, Shoshana nie akceptuje też roli „żony swojego męża". Rozwód orzeczony zostanie za obopólną zgodą. Ona, po powrocie na Stary Kontynent, zrobi dużą karierę. On zaś szuka nowego szczęścia w nowym kraju, Izraelu. I tam, w 1951 roku, głosuje w tamtejszych wyborach. Jest to wydarzenie, które ma niespodziewanie doniosłe skutki. W 1960, kiedy wraca do USA, składa wniosek o odnowienie paszportu i, zupełnie dla siebie niespodziewanie, otrzymuje... odpowiedź odmowną! Sekretarz Stanu Rusk, opierając się na ustawie z 1940 roku, stwierdza, że przez akt uczestniczenia w wyborach w innym kraju, Efraim stracił amerykańskie obywatelstwo.

Ephraim i Czternasta Poprawka

Bernstein skarży decyzję i zaczyna się cała seria procesów i postępowań administracyjnych. Zwrotów akcji jest mnóstwo, zainteresowanie nie tylko profesjonalistów jest ogromne. Rzecz dotyczy najbardziej podstawowego zagadnienia dotyczącego praw i obowiązków obywatela wobec państwa. Stanęło pytanie: jak daleko sięga moc, uchwalonej w 1868 roku Czternastej Poprawki do Konstytucji USA i jej pierwszego punktu, który powiada, że „Każdy, kto urodził się lub naturalizował w Stanach Zjednoczonych i podlega ich zwierzchnictwu, jest obywatelem Stanów Zjednoczonych i tego stanu, w którym zamieszkuje. Żaden stan nie może wydawać ani stosować ustaw, które by ograniczały prawa i wolności obywateli Stanów Zjednoczonych". Czy można to zmienić ustawą? Wyglądało, że Ephraim jest w beznadziejnej sytuacji - niecałe dziesięć lat wcześniej Sąd Najwyższy w bliźniaczej sprawie orzekł na korzyść Departamentu Stanu... cdn.

Zbigniew Smółko

REGION W DAWNEJ FOTOGRAFII

Brama mostowa w Puławach



Zdjęcie niegdyś jednego z najbardziej charakterystycznych punktów miasta, czyli bramy mostowej u zbiegu ulic: Browarnej, Lubelskiej i 6 sierpnia, prowadzącej do zbudowanej przez Austriaków w 1916 roku przeprawy. W bramie mieszkał poborca myta. Została poważnie uszkodzona w pod koniec wojny i rozebrana zaraz po niej. Fotografię wykonano w 1940 roku. Wśród szyldów z prawej strony widzimy restaurację Czapli, w której najczęściej przed wojną stołowało się, wedle profesora Strzemskiego, środowisko nauczycielskie i socjaliści, a słynąć miała z doskonałego gulaszu.

Opublikowanie tego zdjęcia, znalezionego na profilu facebookowym „Mosty i brama z Puław" jest pretekstem do zwrócenia Państwa uwagi na to miejsce w internecie. Strona prowadzona jest przez pana Zbigniew Kiełba, puławskiego historyka związanego z Muzeum i promotora wiedzy o dziejach regionu, który poszerza w ten sposób przekaz zawarty w jego, wydanej w 2008 roku książce „Między dwoma brzegami... O historii mostów puławskich w latach 1792-2008". Mimo pozornie dość wąskiego tematu możemy znaleźć nie tylko wiele fotografii, ale i wiele kapitalnych szczegółów dotyczących nie tylko wiślanych przepraw, ale i funkcjonowania regionu.

Zbigniew Smółko

WSP

Jan Krzysztof Kluk, ojciec polskiej botaniki i zoologii (1739–1796) cz. II

Najzdolniejszy uczeń łukowskich pijarów



Książki Kluka były przez całe dziesiątki lat najbardziej podstawowymi podręcznikami zarówno w szkołach, jak i wśród praktyków systematycznych upraw i hodowli

Dla syna zubożałego szlachcica z pogranicza Mazowsza i Podlasia, muszącego parać się pracą jako majster budowlany, możliwość posłania syna do porządnej szkoły, dzięki której mógł zrobić kilka kroków w górę społecznej hierarchii, była szansą nie do zlekceważenia. Tym bardziej że ojciec późniejszego wybitnego uczonego akurat sam kierował robotami przy budowie kościoła pijarów w Łukowie.

Obecność dobrej pijarskiej szkoły była jednym z największych atutów Łukowa połowy XVIII wieku. Oświeceniowe zmiany sprawnie wkomponowały się w charyzmat zakonny. Wprawdzie trzon reform Konarskiego dokonywał się nad Krzną chwilę już po opuszczeniu przez Kluka Łukowa. Jednak można przypuszczać, że już w początku lat pięćdziesiątych osiemnastego wieku nowe wiatry mogły być dość mocno odczuwalne. Miała miejsce wymiana znacznie bardziej tradycjonalistycznie nastawionej kadry na wykładowców, którzy albo pochodzili z młodszego pokolenia, albo wcale nie musieli rekrutować się z szeregów zgromadzenia. W ciągu trzech lat 1749-1752 następców znaleźli wszyscy dotychczasowi regensi i nauczyciele.

Poezyi i Retoryki uczył się w Łukowie

Nie posiadamy zbyt wielu informacji o szkolnych dziejach przyszłego przyrodnika. Za cały konkret musi nam służyć tekst jego konfratra, wybitnego uczonego, Szymona Bielskiego, który wydając w początkach XIX stulecia kolejne wznowienia prac Kluka, dołączał do nich krótki biogram autora.

Czytamy: „Krzysztof Kluk, o którym mowa, brał początki nauk w Warszawie, potem w Drohiczynie, nareszcie Poezyi i Retoryki uczył się w Łukowie w Szkołach Piiarskich, jako zaświadcza pismo jego pozostałe w bibliotece z napisem: Dilligentia Christofori Kluk Lucoviae 1751.

Widząc nieraz plany architektonicznie oyca swego, powziął gust do rysunków i pierwsze ich początki brał w temże mieście Łukowie, z czasem pilnością swoją i zaciąganiem od bieglejszych rady i kopiowaniem wzorów w nich się wydoskonalił.

Co większa nawet sztychować się na blasze nauczył z własnej chęci i przez chwalebną żądzę jak najwięcej rzeczy umienia. Czas od innych zabaw wolny łożył na czytanie książek, osobliwie historyją naturalną w sobie zamykających, tak w Polskim, jak i Niemieckim języku, o której potem wydał XII książek".

Wielka szkoda, że nie wiemy, jaka to była książka. Kolejni biografowie (A. Waga w kilku tekstach w połowie XIX wieku i J. Kołodziejczyk w 1932 oraz S. Inglot w artykule w Polskim Słowniku Biograficznym w 1967 roku) nic do powyższego w przedmiocie łukowskich czasów Kluka nie dodali.

Zbigniew Smółko

eprasa.pl 174d7babaa

PIŁKA NOŻNA – BETCLIC 1. LIGA

Orlik uratował Górnika w Rzeszowie

Rzutem na taśmę łęcznianie wywalczyli punkt w Rzeszowie w 25. kolejce Betclic 1. Ligi. Wszystko za sprawą gola Kamila Orlika z samej końcówki spotkania.



Fot. Górnik Łęczna

Kamil Orlik wszedł na boisko w drugiej połowie i wpisał się na listę strzelców. To jego piąty gol w tym sezonie

Sporo się działo pod bramkami obu ekip w pierwszej połowie, jednak do przerwy było 0:0. W drużynie zielono-czarnych bliscy wpisania się na listę strzelców był Luka Guček, i to dwukrotnie. Słoweński obrońca dwa razy uderzał głową, ale w obu przypadkach brakowało mu do szczęścia niewiele - raz trafił nawet w poprzeczkę. Swoje szanse mieli też gospodarze. Piłka po strzale głową Szymona Łyczko spadła na słupek bramki „Górników", swoimi umiejętnościami musiał też popisywać się kilka razy Łukasz Budziłek, bramkarz łęcznian.

Rzeszowianie dopięli swego w 59. minucie gry. Defensywa Górnika złamała się pod naporem gospodarzy, gdy z dystansu strzał Łyczki dobijał Jonathan Júnior. Tor lotu jego uderzenia, już leżąc w polu karnym, zmienił Krystian Wachowiak, co nie dało szans na skuteczną interwencję bramkarzowi zielono-czarnych.

W następnych minutach Stal sunęła z kolejnymi atakami, ale miejscowym brakowało skuteczności - albo ich strzały nie trafiały w bramkę, albo na posterunku był Budziłek.

Ostatnie słowo należało jednak do „Górników", a właściwie do Kamila Orlika. W 95. minucie spotkania ofensywny gracz zielono-czarnych mierzonym strzałem z powietrza z bliskiej odległości, nie dał szans bramkarzowi Stali. Orlikowi podawał w tej sytuacji Adam Deja.

Za chwilę sędzia skończył mecz, przy wyniku 1:1. Biorąc pod uwagę przebieg spotkania i okoliczności wyrównania, piłkarze Górnika mogli wracać z Rzeszowa w miarę zadowoleni. W przeciwnej sytuacji byli gospodarze.

Dla łęcznian to 11. remis w tym sezonie. Żadna inna drużyna w Betclic 1. Lidze nie dzieliła się punktami z rywalami tak często, jak zielono-czarni.



Jurij Szatałow,
trener Górnika Łęczna

Podnosimy głowy i walczymy dalej

Mecz był otwarty, były sytuacje z jednej i z drugiej strony. Na pewno w niektórych momentach Stal miała przewagę w posiadaniu piłki. Po sytuacjach można powiedzieć, że mecz był wyrównany. Kilka fragmentów gry było niezłych w naszym wykonaniu, ale na pewno spotkanie było na takim samym poziomie, jak to z Wieczystą (przegrany przez Górnika 0:3 - przyp. red.). W takiej trudnej sytuacji cieszymy się z tego punktu zdobytego w końcówce. Tutaj trzeba też podziękować naszym kibicom, którzy wspierają nas w trudnej sytuacji. Podnosimy głowy i walczymy dalej.

Górnik pozostaje na przedostatnim miejscu w tabeli, mając 17 punktów po 25 spotkaniach. W następnej serii gier łęcznianie podejmą na swoim boisku Pogoń Grodzisk Mazowiecki. Spotkanie zaplanowano na piątek, 20 marca, o godz. 20.30.

Stal Rzeszów - Górnik Łęczna
1:1 (0:0)

Bramki: Wachowiak 59` - Orlik 90`+5.
Stal: Waniwśkyj - Warczak, Kaczor, Krasowskij, Kukułka - Łyczko (74` Masiak), Łysiak (74` Kucharski), Thill, Sławiński, Wolski (46` Wachowiak) - Júnior (84` Darwish).
Górnik: Budziłek - Spáčil, Kruk, Guček, Jaroszyński (75` Hołownia), Ogaga (68` Nowogoński) - Janaszek, Deja, Kryeziu (75` Ahmedov), Myszor (68` Orlik) - Paryzek (80` Tkacz).
Żółte kartki: Łyczko - Kryeziu, Jaroszyński.
Sędziował: Sebastian Krasny (Kraków).

Dominik Smagała

BETCLIC 1. LIGA

WYNIKI 25. KOLEJKI
Chrobry - Puszcza 1:2
Tychy - Śląsk 2:4
ŁKS - Odra 1:1
Grodzisk Maz. - Polonia 3:2
Pogoń - Znicz 1:0
Ruch - Mielec 2:1
Stal - Górnik 1:1
Wisła - Miedź 3:2
Wieczysta - Bytom (przełożony)

L.p.	Nazwa zespołu	M.	Pkt.	Bramki
1	Wisła Kraków	25	52	57-24
2	Chrobry Głogów	25	43	49-39
3	Pogoń Grodzisk Maz.	25	42	44-35
4	Chrobry Głogów	25	41	36-24
5	Wieczysta Kraków	24	40	51-35
6	Polonia Warszawa	25	40	41-36
7	Ruch Chorzów	25	40	38-34
8	Miedź Legnica	25	38	43-43
9	ŁKS Łódź	25	37	36-36
10	Stal Rzeszów	25	36	37-39
11	Polonia Bytom	24	35	38-31
12	Puszcza Niepołomice	25	34	34-31
13	Odra Opole	25	30	25-32
14	Pogoń Siedlce	25	30	26-28
15	Stal Mielec	25	20	32-50
16	Znicz Pruszków	25	20	26-49
17	Górnik Łęczna	25	17	27-46
18	GKS Tychy	25	14	30-58

NASTĘPNA KOLEJKA (20-22.03.)
Górnik - Grodzisk Maz. (20.03., g. 20.30), ŁKS - Ruch, Odra - Wisła, Pogoń - Chrobry, Bytom - Tychy, Polonia - Miedź, Puszcza - Śląsk, Mielec - Wieczysta, Znicz - Stal

dsm

Inwestycja w sportową przyszłość regionu

Gmina wspiera Akademię Górnika Łęczna



Od lewej burmistrz Łęcznej Leszek Włodarski, prezes Górnika Łęczna Grzegorz Szkutnik, zastępca burmistrza Bartłomiej Zwolakiewicz, prezes Fundacji Akademia Sportu Górnika Łęczna Konrad Krzyszkowski

Samorząd Łęcznej przekazał blisko 900 tysięcy złotych na rzecz Fundacji Akademia Sportu Górnika Łęczna.

Oficjalne podpisanie i przekazanie umowy odbyło się podczas przerwy ligowego spotkania rozgrywanego na łęczyńskim stadionie.

Wydarzenie miało miejsce 7 marca, w trakcie meczu pomiędzy Górnikiem Łęczna a Wieczystą Kraków. W uroczystości wzięli udział burmistrz Łęcznej Leszek Włodarski oraz jego zastępca Bartłomiej Zwolakiewicz. Fundację reprezentował prezes Konrad Krzyszkowski, natomiast stronę klubu piłkarskiego prezes Górnika Łęczna Spółka Akcyjna Grzegorz Szkutnik.

Zdecydowana większość przyznanej kwoty, bo aż 776 600 złotych, zasili sekcję piłki nożnej. Środki te zostaną wykorzystane na organizację profesjonalnych szkoleń sportowych zarówno dla dziewcząt, jak i chłopców. Pozostała część dotacji w wysokości 96 880 złotych trafi do sekcji badmintona.

Grzegorz Kuczyński

Ekipa LOTTO bez szans w Ostrowie

Rebud KPR Ostrovia pewnie pokonała LOTTO Puławy w meczu 23. kolejki ORLEN Superligi, wygrywając 38:23 (18:13). To czternaste zwycięstwo zespołu prowadzonego przez Kima Rasmussena, który coraz bliżej miejsca w pierwszej czwórce tabeli przed fazą play-off.



Ostrovia nie miała problemów z zespołem z Puław. Wygrała różnicą 15 trafień

Przed piątkowym spotkaniem faworytem byli gospodarze, którzy w tabeli wyprzedzali rywali o 30 punktów. Od pierwszych minut Rebud KPR Ostrovia zaznaczyła swoją przewagę. Już po kwadransie prowadziła 10:6. Jedynymi graczami LOTTO Puławy potrafiącymi skutecznie przedrzeć się przez obronę gospodarzy byli Daniel Wiśniewski i Krzysztof Komarzewski. Bramkarz ostrowskiego zespołu, Kacper Ligarzewski, zakończył pierwszą połowę z ośmioma skutecznymi obronami przy 42% skuteczności. Podobnie spisywał się Andrej Petkovski w bramce gości.

Pierwsza połowa zakończyła się wynikiem 18:13 dla Ostrovii, a trener Rasmussen dał szansę gry wszystkim zawodnikom, dokonując licznych zmian. To jednak nie wpłynęło na tempo gry gospodarzy, którzy po przerwie stopniowo powiększali przewagę. Już po dwunastu minutach różnica wynosiła dziesięć bramek (26:16). Krótka ławka rezerwowych w zespole LOTTO Puławy oraz intensywna defensywa Ostrovii sprawiły, że goście w ciągu osiemnastu minut zdobyli zaledwie pięć bramek, co praktycznie przesądziło o losach spotkania.

Ostatecznie Rebud KPR Ostrovia triumfowała 38:23, a kibice wybrali MVP meczu – Kacpra Ligarzewskiego.

Rebud KPR Ostrovia Ostrów Wlkp. - KS LOTTO Puławy
38:23 (18:13)

Ostrovia: Ligarzewski, Adamski 6, Urbaniak 5, Kamyszek 3, Klopsteg 2, Frankowski 3, Gavashelishvili 5, Marciniak 3, Misiejuk 2, Wojciechowski 1, Smolikau 2, Szpera 1, Chojnacki 1, Krok 3, Hajek 1, Zimny.
LOTTO: Petkovski 1, Ciupa - Racotea 1, Savytskyi, Łyżwa, Artemenko 1, Adamczewski, Wiśniński 5, Działakiewicz, Jaworski 1, Cacak, Antolak 1, Bereziński 2, Komarzewski 9, Kowalik 2.
Kary: 8 min. (Adamski, Smolikau, Chojnacki, Gajek) - 2 min. (Działakiewicz).
Sędziowali: Orzech, Orzech (Gdańsk).
Widzów: 2300.

mp

ORLEN SUPERLIGA

WYNIKI 23. KOLEJKI
Ostrovia - LOTTO 38:23
MMTS Kwidzyn - MKS Kalisz 30:29
Orlen - Legionowo 34:18
Piotrkow. - Wybrzeże 28:35
Zagłębie - Stal 26:28
Industria - Chrobry 37:25
WYNIKI 22. KOLEJKI
Gwardia - Chrobry 22:26
Stal - MMTS Kwidzyn 27:30

L.p.	Nazwa zespołu	M.	Pkt.	Bramki
1	Orlen Wisła Płock	21	62	764:510
2	Industria Kielce	22	61	859:565
3	Wybrzeże Gdańsk	21	45	690:641
4	Ostrovia Ostrów Wlkp.	21	43	615:577
5	Chrobry Głogów	22	36	618:640
6	MMTS Kwidzyn	22	35	660:680
7	MKS Kalisz	21	31	602:618
8	Stal Mielec	21	28	563:615
9	Zepter KPR Legionowo	21	27	573:593
10	Gwardia Opole	21	18	588:654
11	Piotrkowianin	22	13	586:721
12	LOTTO Puławy	22	10	630:809
13	Zagłębie Lubin	21	8	580:706

NASTĘPNA KOLEJKA (27/30.03): Stal - Orlen, Gwardia - Piotrkowianin, MKS Kalisz - Zagłębie, Wybrzeże - MMTS Kwidzyn, KPR Legionowo - Ostrovia.
MECZ ROZEGRANY AWANSEM:
LOTTO - Industria 30:46.

mp

WSP

eprasa.pl 174d7babaa

Zwyciężyli czerwoną latarnię ligi

Piłkarze Motoru Lublin wygrali drugi z rzędu wyjazdowy mecz w PKO BP Ekstraklasie. W 25. kolejce trwającego sezonu podopieczni trenera Mateusza Stolarskiego pokonali na wyjeździe ostatni w tabeli Bruk-Bet Termalica Nieciecza.



Fot. Motor Lublin

Wygrana w Niecieczy oddala Motor od spadku

W początkowym kwadransie „Motorowcy" przeważali, ale to nie przełożyło się na gola. Natomiast w 17. minucie musieli wyjmować piłkę z siatki. Herve Matthys zagrywał piłkę w kierunku Marka Bartoša, a gospodarze popisali się wysokim przechwytem autorstwa Krzysztofa Kubicy. Najskuteczniejszy zawodnik Bruk-Betu Termaliki po chwili za sprawą precyzyjnego strzału otworzył wynik spotkania i cieszył się z szóstego trafienia w obecnym sezonie. Ta bramka musiała mieć dla niego duże znaczenie, ponieważ poprzednie rozgrywki rozpoczął w barwach Motoru, ale po rundzie jesiennej został bez żalu oddany właśnie do Niecieczy. Teraz mógł odegrać się na byłym pracodawcy.

Miejscowi cieszyli się z prowadzenia tylko tuzin minut. Po faulu Macieja Ambrosiewicza na Ivo Rodriguesie w polu karnym sędzia wskazał bowiem na „wapno". Z jedenastu metrów nie pomylił się Karol Czubak. Najlepszy strzelec Motoru zdobył tym samym 14. gola w trwających rozgrywkach krajowej elity i na tablicy wyników widniał remis.

Motor poszedł za ciosem i dość szybko zdobył drugą bramkę. Tym razem na listę strzelców wpisał się Bartosz Wolski. Kapitan gości wykończył składną akcję zespołu i pewnie wykorzystał bardzo dobre podanie od Mbaye Jacquesa Ndiaye. Dla 28-latka było to trzecie trafienie w bieżącej kampanii, które ustaliło wynik do przerwy.

Po zmianie stron przyjezdni mogli dość szybko podwyższyć po uderzeniu z dystansu Ivo Rodriguesa. Później jednak przeważać zaczęły „Słonie". Zespół grający w pomarańczowych strojach stworzył kilka groźnych okazji bramkowych, ale brakowało mu w nich skutecznego wykończenia lub bardzo dobrymi interwencjami popisywał się Ivan Brkić.

Pomimo dużego naporu rywali do ostatnich sekund bramkarz z Chorwacji w drugiej połowie nie skapitulował. To w dużej mierze dzięki niemu korzystny wynik dla Motoru się utrzymał, dzięki czemu trzy punkty pojechały do Lublina. Dla żółto-biało-niebieskich była to ósma wygrana w sezonie.

W następnej kolejce podopieczni trenera Mateusza Stolarskiego zmierzą się na własnym stadionie z Zagłębiem Lubin. Początek spotkania zaplanowano w piątek, 20 marca o godzinie 20:30.

Bruk-Bet Termalica Nieciecza - Motor Lublin
1:2 (1:2)

Bramki: Krzysztof Kubica 17 - Karol Czubak 30 (z rzutu karnego), Bartosz Wolski 36

Karol Kurzępa

Nieudana inauguracja rundy rewanżowej

Rugbiści PGE Edach Budowlanych Lublin rozegrali pierwszy mecz o stawkę w 2026 roku. Podopieczni trenera Andrzeja Kozaka ulegli w nim na wyjeździe faworyzowanemu Orlen Orkanowi Sochaczew. Spotkanie zakończyło się triumfem gospodarzy 50:21. W szeregach niebiesko-biało-czerwonych zadebiutowali nowi zawodnicy - Saba Nikolashvili, Diamando Tjombe oraz Andrew James Kearns. Okazja do zobaczenia ich w akcji na boisku przy ulicy Magnoliowej odbędzie się w niedzielę, 22 marca. Zespół z Lublina podejmie wówczas Energa Ogniwo Sopot. Początek konfrontacji zaplanowano na godzinę 14.

Karol Kurzępa

Thriller i pokaz charakteru naszych piłkarek

Pikarki ręczne PGE MKS El-Volt Lublin powróciły do rywalizacji w Orlen Superlidze kobiet po 18 dniach przerwy. W starciu 21. kolejki trwającego sezonu podopieczne trenera Pawła Tetelewskiego pokonały KPR Gminy Kobierzyce.



Maria Prieto O`Mullony była najskuteczniejsza

Mecz medalistek kilku poprzednich sezonów nie zawiódł kibiców w hali Globus. Spotkanie było zacięte, dość wyrównane i miało swoją dramaturgię. Gospodynie udowadniały w jego trakcie, że potrafią z powodzeniem odrabiać straty. I choć w ich grze momentami brakowało płynności oraz konsekwencji, to finalnie sięgnęły po pełną pulę.

Do przerwy biało-zielone prowadziły różnicą jednej bramki, choć w wielu fragmentach pierwszej połowy to przyjezdne miały dwa gole przewagi. Po zmianie stron „Kobierki" potrafiły nawet odskoczyć na cztery trafienia i wygrywać 24:20 na półmetku drugiej odsłony. Lublinianki pokazały wtedy charakter i wydostały się z tych tarapatów. Do końca zawodów straciły już tylko jednego gola, a zdobyły osiem, dzięki czemu zwycięstwo zostało w Kozim Grodzie. Co ciekawe, obie drużyny zakończyły potyczkę, mając na koncie tylko jedną dwuminutową karę. Nie oznacza to jednak, że na parkiecie brakowało walki. Po tytuł MVP sięgnęła Daria Przywara, a najskuteczniejsza na parkiecie była Maria Prieto O`Mullony, która rzuciła aż 11 bramek.

- To nie był nasz mecz marzeń. Każde spotkanie chcielibyśmy wygrywać 10 bramkami albo wyżej, ale taki jest sport. Najważniejsze, że podniosłyśmy się z błędów, które przydarzyły się nam w drugiej części spotkania. Drużyna z Kobierzyc jest bardzo mocna, teraz rozkręca się coraz bardziej. Postawiła nam trudne warunki w obronie, jednak wyszłyśmy z tego zwycięsko - podsumowała Przywara.

Wicemistrzynie Polski wygrały po raz dziewiętnasty w trwających rozgrywkach krajowej elity. Następna konfrontacja czeka je w sobotę, 21 marca. Zespół z Lublina zmierzy się wówczas na wyjeździe z Enea MKS-em Gniezno.

PGE MKS El-Volt Lublin - KPR Gminy Kobierzyce
28:25 (15:14)

Lublin: Wdowiak, Martins – 11, Górna 5, Rosiak 5, Lima 3, Przywara 3, Andruszak 1, D. Więckowska, M. Więckowska, Tomczyk, Radosavljević, Matuszczyk

Karol Kurzępa

Szok w meczu PGE Startu. Ograli rywala z czołówki

Koszykarze PGE Startu Lublin sprawili kibicom niemałą niespodziankę. W meczu z Anwilem Włocławek zaprezentowali się z fantastycznej strony.

Po lutowo-marcowej przerwie koszykarze z Lublina dotkliwie przegrali ze Stalą Ostrów Wielkopolski, a więc w meczu z faworyzowanym Anwilem Włocławek nikt nie spodziewał się lepszego wyniku. Tym razem podopieczni Wojciecha Kamińskiego postanowili jednak zaskoczyć kibiców znakomitą grą.

Już w pierwszej kwarcie Lublinianie narzucili dobre tempo gry i dotrzymali kroku rywalom, co skończyło się wynikiem 24:24. W drugiej odsłonie było jeszcze lepiej i to wicemistrzowie Polski wychodzili na dość spokojnie i wyraźne prowadzenia. To na początku wynosiło 13 punktów, a do przerwy wzrosło nawet do 15 i dało prowadzenie aż 51:36.

Duet Liam O`Reilly i Jordan Wright grał fantastycznie i to głównie za ich sprawą po przerwie udawało się utrzymać bezpieczną przewagę. Na koniec trzeciej odsłony ta wynosiła osiem punktów. Anwil włączył się jeszcze do walki i to dość skutecznie, bo niedługo po rozpoczęciu finałowej odsłony nie tylko wrócił z wynikiem, ale nawet objął jednopunktowe prowadzenie. Na szczęście Start „dźwignął" presję i przy dużym wsparciu własnych kibiców był w stanie przypieczętować dobrą grę triumfem. Finalnie czerwono-czarni wygrali 97:91.

Niespodziewane zwycięstwo z faworyzowanym rywalem może pozwolić lubelskim zawodnikom włączyć się do walki o grę w fazie play-in. Zespół trenera Kamińskiego ma na koncie 30 punktów i zajmuje 13. miejsce w lidze. Do miejsc premiujących do gry w następnej fazie traci trzy „oczka". Następny mecz wicemistrzów Polski odbędzie się już w czwartek, 19 marca. Wówczas czerwono-czarni zagrają na wyjeździe z Orlen Zastalem Zielona Góra.

PGE Start Lublin - Anwil Włocławek
97:91
(24:24, 27:12, 26:33, 20:22)

PGE Start: O`Reilly 26, Wright 24, Griffin 13, Ford 11, Pelczar 8, Ramey 7, Krasuski 6, Tokoto 2, Put

Kacper Ciuksza

Nokaut! Lider przyjechał do Lublina i ograł Bogdankę LUK

Bogdanka LUK Lublin grała w wielkim hicie z Aluronem CMC Wartą Zawiercie w hali Globus. Kibice nie mają jednak zbyt wielu powodów do zadowolenia.

Piątkowe spotkanie było absolutnym hitem 26. serii gier w PlusLidze, bo lider ligowej tabeli przyjechał do mistrzów Polski zajmujących trzecią lokatę. Zapowiadały się więc spore emocje i szansa dla obu zespołów, by pokazać klasę na tle rywala walczącego o najwyższe cele.

Niestety od samego początku w hali Globus lepiej prezentowali się przyjezdni, którzy narzucili swój styl gry i kiedy objęli prowadzenie 3:4, to nie oddali go już do samego końca seta. Finalnie wygrali go dość łatwo wynikiem 25:19. W drugiej odsłonie dla Lublinian było jeszcze gorzej, chociaż tym razem Warta objęła prowadzenie na dobre od wyniku 5:5. Napędzeni liderzy tabeli PlusLigi właściwie zmietli mistrzów Polski i tym razem pozwolili im na zdobycie zaledwie 16 punktów w całym secie.

W trzeciej odsłonie kibice w Lublinie z pewnością spodziewali się znacznie lepszej gry swoich ulubieńców, ale Zawiercianie grali jak z nut. Tym razem wyszli na prowadzenie już na samym początku i bezproblemowo je utrzymywali, a następnie zwiększali. Małe momenty radości żółto-czarnym dawały np. asy serwisowe Hillira Henno, czy Wilfredo Leona, który miał problemy zdrowotne i grał mało. To wszystko działo się jednak przy dużej przewadze przyjezdnych, którzy nie pozwalali Lublinianom na zbyt wiele. Wicemistrzowie Polski wygrywali niemal każdą „przebitkę", dość łatwo kończyli ataki i byli skuteczni w bloku, co zaprowadziło ich do łatwego wygrania seta 25:16, a meczu wynikiem 3:0. Wicemistrz okazał się wyraźnie lepszy od mistrzów Polski i umocnił się na pozycji lidera tabeli.

Bogdanka LUK Lublin - Aluron CMC Warta Zawiercie
0:3
(19:25, 16:25, 16:25)

Kacper Ciuksza

eprasa.pl 174d7babaa

IV LIGA

WYNIKI 16. KOLEJKI
Hetman - Orlęta Ł. 6:0
Huragan - Orlęta R. 1:3
Granit - Tur 0:1
Łada - Ruch 3:0
Bug - Janowianka 0:0
Lublinianka - Tomasovia 0:3
Tanew - Start 0:1
Lewart - Motor II 1:1

TABELA IV LIGI

L.p.	Nazwa zespołu	M.	Pkt.	Bramki
1	Hetman Zamość	16	46	61:5
2	Lewart Lubartów	16	40	43:13
3	Tomasovia Tom. Lub.	16	33	40:19
4	Łada Biłgoraj	16	33	44:17
5	Orlęta Radzyń Podlaski	16	32	38:26
6	Janowianka Janów Lub.	16	28	35:23
7	Lublinianka Lublin	16	25	33:21
8	Motor II Lublin	16	22	26:25
9	Start Krasnystaw	16	21	23:37
10	Tur Milejów	16	19	28:30
11	Granit Bychawa	16	16	19:33
12	Bug Hanna	16	15	24:30
13	Ruch Ryki	16	14	25:45
14	Orlęta Łuków	16	13	17:37
15	Tanew Majdan Stary	16	7	14:46
16	Huragan Międzyrzec Podl.	16	1	10:72

NASTĘPNA KOLEJKA (21.03., godz. 14:00); Orlęta Ł. - Huragan, **(22.03., godz. 15:00):** Bug - Orlęta R., Hetman - Granit, Janowianka - Lublinianka, Tomasovia - Łada, Ruch - Lewart, Motor II - Tanew, Start - Tur.

mp

KLASA OKRĘGOWA

WYNIKI 16. KOLEJKI
Absolwent - Lutnia 0:3
Bizon - Agrotex 1:1
Unia K. - Az-Bud 0:4
Sokół - Victoria 1:2
Sielczyk - Podlasie II 3:2
ŁKS Łazy - Unia Ż. 1:1
Kujawiak - KS Drelów 0:13
Grom - Orzeł 1:1

TABELA KL. O

L.p.	Nazwa zespołu	M.	Pkt.	Bramki
1	Podlasie II Biała Podlaska	16	40	66:21
2	Az-Bud Komarówka Podl.	16	35	60:25
3	Lutnia Piszczac	16	34	52:23
4	Victoria Parczew	16	33	55:26
5	KS Drelów	16	32	54:17
6	Agrotex Milanów	16	30	50:25
7	Orzeł Czemierniki	16	26	41:35
8	Red Sielczyk	16	23	23:31
9	Sokół Adamów	16	22	21:26
10	Unia Żabików	16	20	24:36
11	Unia Krzywda	16	17	18:48
12	Grom Kąkolewnica	16	15	18:37
13	Bizon Jeleniec	16	15	27:37
14	Absolwent Domaszewnica	16	14	25:36
15	ŁKS Łazy	16	6	19:53
16	Kujawiak Stanin	16	3	9:76

NASTĘPNA KOLEJKA (21.03., godz. 14:00): Agrotex - Lutnia, (21.03., godz. 15:00): Victoria - Unia K., Unia Ż. - Red Sielczyk, (22.03., godz. 14:00): Az-Bud - Bizon, (22.03., godz. 14:30): Podlasie II - Sokół (22.03., godz. 15:00): Grom - Absolwent, Orzeł - Kujawiak, KS Drelów - ŁKS Łazy.

mp

Podlasie z punktem. Nojszewski: To jest aż nieprawdopodobne

Piłkarze z Białej Podlaskiej zdobyli punkt w wyjazdowym meczu z Sokołem Kolbuszowa Dolna.

Piłkarze Podlasie Biała Podlaska wywieźli punkt z trudnego terenu w meczu z Sokół Kolbuszowa Dolna. Spotkanie zakończyło się bezbramkowym remisem, choć jak podkreślają zawodnicy, okazji do zdobycia bramki nie brakowało. Bialczanie pozostają tym samym niepokonani w rundzie wiosennej.

Trudny początek i lepsza druga połowa

Pierwsze minuty spotkania należały do gospodarzy, którzy narzucili tempo gry i próbowali wykorzystać atut własnego boiska. Zespół z Białej Podlaskiej potrzebował czasu, aby odnaleźć właściwy rytm, jednak z biegiem czasu gra się wyrównała.

Po przerwie inicjatywa coraz częściej przechodziła na stronę gości. Podlasie stworzyło kilka dogodnych sytuacji, lecz zabrakło skuteczności pod bramką rywali. Ostatecznie spotkanie zakończyło się bez goli, a oba zespoły musiały zadowolić się podziałem punktów.

Trener: wiosną wciąż jesteśmy niepokonani

Szkoleniowiec bialczan, Maciej Oleksiuk, po spotkaniu podkreślał, że choć jego zespół zawsze gra o zwycięstwo, remis na wymagającym terenie trzeba szanować. - Na wiosnę wciąż jesteśmy niepokonani. To już trzeci remis i trzeci punkt dopisany do ligowej tabeli. Oczywiście zawsze chcemy wygrywać, jednak mecze w rundzie wiosennej trzeciej ligi są niezwykle wymagające, bo każda drużyna walczy o swoje cele - mówił trener Podlasia.

Szkoleniowiec przyznał, że jego zespół nie wszedł dobrze w spotkanie. - Pierwsza połowa w naszym wykonaniu była bardzo słaba, mimo to mieliśmy więcej sytuacji, żeby pokusić się o zdobycie gola. W drugiej części przejęliśmy inicjatywę, jednak zabrakło decydującego trafienia. Na plus na pewno solidna gra w obronie i kolejne „zero z tyłu" - dodał.

Oleksiuk zaznaczył również, że drużyna już myśli o kolejnym wyzwaniu. - Od poniedziałku wspólnie z drużyną robimy wszystko, aby z kolejnego wyjazdu do Połańca wrócić z pierwszym zwycięstwem na wiosnę - dodaje.

Orzechowski: końcówka była już pod nasze dyktando

Podobnie przebieg spotkania ocenił pomocnik Podlasia Maciej Orzechowski. - Początek spotkania należał do gospodarzy, ale z czasem gra się wyrównała. W drugiej połowie przejęliśmy inicjatywę i końcówka meczu była już pod nasze dyktando. Mieliśmy swoje okazje, żeby zdobyć bramkę, jednak ostatecznie musimy zadowolić się remisem - podkreślił zawodnik.

Piłkarz zapewnia jednak, że drużyna nie zamierza zwalniać tempa. - Pracujemy dalej i w kolejnym meczu chcemy sięgnąć po komplet punktów - mówi.

Nojszewski: piłka nie chciała wpaść do bramki

Dużo emocji po spotkaniu towarzyszyło także obrońcy Podlasia Dawid Nojszewski, który zwracał uwagę na charakter spotkania i trudne warunki gry. - To był typowy trzecioligowy mecz walki. Boisko nie pomagało w graniu w piłkę, więc trzeba było się dostosować. Bardzo zależało nam na zachowaniu czystego konta, bo wierzymy, że wtedy nasi zawodnicy ofensywni zapewnią nam trzy punkty. My jako obrońcy chcemy dać im komfort, aby mogli myśleć tylko o ataku - mówił.

Defensor nie ukrywał jednak frustracji z powodu niewykorzystanych okazji. - Jesteśmy rozczarowani, bo każdy mecz chcemy wygrywać. Po to trenujemy i po to poświęcamy swoje życie na ten piękny zawód, jakim jest bycie piłkarzem. To trudny miesiąc, bo gramy ciągle na wyjazdach, na wymagających boiskach i z dala od naszych kibiców - dodaje.

Nojszewski wspomniał również o kontrowersyjnej sytuacji w polu karnym. - Po meczu sędzia powiedział mi, że w polu karnym można używać rąk, jeśli piłka nie zmierza w twoim kierunku, bo akcja znajduje się poza centrum gry. To dla mnie ciekawe stwierdzenie, bo według mnie faul to faul - zaznaczył.

Na koniec obrońca podsumował spotkanie jednym zdaniem. - Piłka po prostu nie chciała wpaść do bramki. To aż nieprawdopodobne, ile mieliśmy sytuacji. Liczymy, że skoro teraz piłka nam zabrała, to w weekend odda - kończy.

Sokół Kolbuszowa - Podlasie Biała Podlaska 0:0

Sokół: Piechota - Kapuściński, Posłuszny (55` Mokrzycki), Wiktor, Rębisz, Kitliński (55` Bik), Węgrzyn (12` Serwiński), Wołowiec, Cyganowski (78` Garboś), Maj (78` Ziobroń), Musik.

Podlasie: Jeż - Dmitruk, Mikołajewski, Nojszewski, Mróz (72` Dobrodziej), Andrzejuk, Orzechowski, Maluga, Kopytov (60` Wnuk), Dobruk (60` Urbański), Kosieradzki.

Żółte kartki: Serwiński, Wiktor - Andrzejuk, Urbański, Orzechowski.

Czerwona kartka: Wiktor 90`, za dwie żółte kartki.

mp

III LIGA

WYNIKI 22. KOLEJKI
Sparta - Podlasie 0:0
Avia - Wisła II 1:1
Bramki: Pigiel 29` - Tokarczyk 20`.
Chełmianka - Stal 4:1
Bramki: Adamski 5`, Tomczyk 6`, 32`, Banaszewski 23` - Martinez 79`.
Czarni - KSZO 0:1
Bramka: Bełycz 19`.
Korona II - Sparta 4:2
Bramki: Głowiński 8`, Hańćko 11`, 61`, Karliński 27` - Dudczenko 31`, Ikwuka 88`.
Naprzód - Cracovia II 2:0
Bramki: Durda 57`, Stanek 82`.
Star - Siarka 2:0
Bramki: Orlik 12`, Świgut 48`.
Wisłoka - Świdnicz. 1:0
Bramka: Bator 65`.
Wiślanie - Pogoń-Sokół 1:3
Bramki: Wiszniowski 49` - Chromych 27` (k), Bielenda 28`, Majda 42`.

TABELA III LIGI

L.p.	Nazwa zespołu	M.	Pkt.	Bramki
1	KSZO Ostrowiec Św.	22	48	46:18
2	Avia Świdnik	22	47	55:26
3	Chełmianka Chełm	22	45	37:21
4	Star Starachowice	22	43	36:20
5	Wiślanie Skawina	22	40	43:34
6	Korona II Kielce	22	36	43:37
7	Siarka Tarnobrzeg	22	35	45:31
8	Pogoń-Sokół Lubaczów	22	34	41:29
9	Podlasie Biała Podlaska	22	33	35:33
10	Wisłoka Dębica	21	30	24:20
11	Wisła II Kraków	22	28	45:42
12	Czarni Połaniec	21	27	35:35
13	Naprzód Jędrzejów	21	22	28:39
14	Cracovia II Kraków	21	22	28:39
15	Stal Kraśnik	22	19	28:39
16	Sokół Kolbuszowa	22	15	21:43
17	Świdniczanka Świdnik	22	15	26:50
18	Sparta Kazimierza Wielka	22	7	20:73

NASTĘPNA KOLEJKA (21.03., godz. 14:00): Czarni - Podlasie, Cracovia II - Korona II, KSZO - Avia, Pogoń-Sokół - Stal, Siarka - Chełmianka, Sparta - Sokół, Świdniczanka - Wiślanie, Wisła II - Star, Wisłoka - Naprzód.

mp

Orlęta bez szans w Zamościu. Cztery gole Dominika Skiby

Piłkarze Orląt Łuków rozpoczęli rundę wiosenną od wysokiej porażki. W wyjazdowym spotkaniu IV ligi zespół prowadzony przez Macieja Sygę przegrał z liderem rozgrywek Hetmanem Zamość aż 0:6.

Gospodarze od pierwszych minut potwierdzali rolę faworyta. Drużyna z Zamościa mierzyła się z zespołem Orląt, który tuż przed startem rundy stracił kilku ważnych zawodników, co było widoczne na boisku.

Wynik spotkania już w 4. minucie otworzył Dominik Skiba, który wykorzystał dobrą akcję ofensywną gospodarzy. Zaledwie pięć minut później przewagę Hetmana powiększył Mikołaj Kosior, podwyższając prowadzenie na 2:0.

Największym bohaterem pierwszej połowy był jednak Skiba. W 22. minucie napastnik gospodarzy skutecznie wykonał rzut karny, a w 38. minucie ponownie pokonał bramkarza Orląt z jedenastu metrów. Tuż przed przerwą Skiba skompletował klasycznego hat-tricka, zdobywając czwartego gola w meczu i ustalając wynik pierwszej połowy na 5:0 dla Hetmana.

Po zmianie stron tempo spotkania nieco spadło, ale gospodarze wciąż kontrolowali przebieg gry. W końcówce meczu, w 89. minucie, wynik spotkania ustalił Lucio Ceci, zdobywając szóstą bramkę dla lidera IV ligi.

Dla Orląt Łuków był to bardzo trudny początek rundy wiosennej. Zespół z Łukowa będzie musiał szybko wyciągnąć wnioski z wysokiej porażki, jeśli chce skutecznie walczyć o punkty w kolejnych spotkaniach.

Hetman Zamość - Orlęta Łuków 6:0 (5:0)

Bramki: Skiba 4`, 22` (k), 38`, 44` Kosior 9`, Ceci 89`.
Orlęta: Żmuda - I. Rudź, Borkowski (90` Symbor), Szymecki (70` Grzywacz), Bas, Jaworski, Mućko, Ebert, Kłoda (46` Jakimiński), Charczuk (62` Warowny), Jastrzębski (57` Woźniak).

mp

Trzęsienie ziemi w Orlętach!

W Orlętach Łuków doszło do istotnych zmian. Zarząd klubu poinformował o zakończeniu współpracy z dotychczasowym trenerem pierwszej drużyny, Dariuszem Dziewulskim.

Decyzja została podjęta wspólnie przez obie strony po przeprowadzonych rozmowach i nastąpiła za porozumieniem stron.

W oficjalnym komunikacie klub podziękował szkoleniowcowi za pracę z zespołem seniorów oraz zaangażowanie w rozwój drużyny. Działacze Orląt życzyli trenerowi powodzenia w dalszej karierze szkoleniowej.

Jednocześnie zarząd ogłosił, że obowiązki pierwszego trenera przejmuje Maciej Syga. Nowy szkoleniowiec posiada licencję UEFA A oraz doświadczenie trenerskie, a w środowisku piłkarskim znany jest z bardzo dobrego podejścia do pracy z młodymi zawodnikami. Dla Sygi jest to także powrót do Orląt Łuków. W przeszłości był już związany z klubem.

Decyzję o powierzeniu mu prowadzenia zespołu poprzedziła seria rozmów dotyczących przyszłości pierwszej drużyny oraz kierunku jej dalszego rozwoju. Władze klubu podkreślają, że współpraca z nowym trenerem została zaplanowana w perspektywie długoterminowej i ma opierać się na wzajemnym zaufaniu oraz konsekwentnej realizacji przyjętej koncepcji budowy zespołu.

Nowy etap w funkcjonowaniu drużyny rozpocznie się wraz z rundą wiosenną IV ligi. Klub zamierza stawiać przede wszystkim na rozwój zawodników z własnego środowiska - wychowanków akademii oraz piłkarzy drugiej drużyny, którzy będą uzupełniani starannie wyselekcjonowanymi graczami z zewnątrz.

Władze Orląt Łuków podkreślają, że taki model ma w przyszłości pozwolić na stworzenie silnego zespołu opartego na tożsamości, lokalnym charakterze oraz wartościach, które od lat budują klub.

mp

BIA

eprasa.pl 174d7babaa

Jan H. był feralnego wieczora w domu ofiary, na nożu są jego ślady. Ale jego zeznania budzą wątpliwości

Surrealistyczna wersja oskarżonego. Twierdzi, że odebrał życie, ale... komuś zupełnie innemu niż ofiara

Koniec procesu 60-latka oskarżonego o zabójstwo swojego sąsiada. Na rozprawach nieraz padały hasła „omamy" czy „zwidy", a oskarżony mówił o potrzebie zaangażowania egzorcysty. Prokurator i najbliżsi ofiary domagają się surowej kary oraz fortuny zadośćuczynienia, a obrońca mówi o braku niezbitych dowodów na winę Jana H.

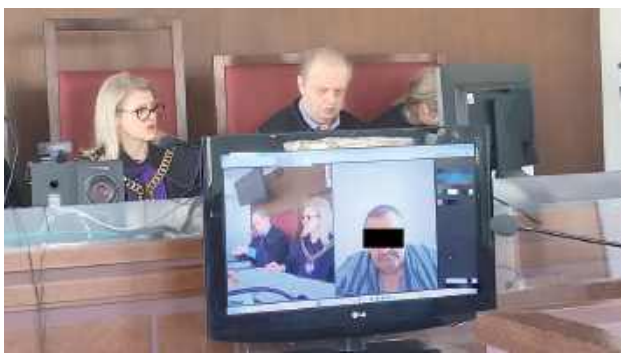

Jan H. nie został doprowadzony do sądu na czwartkową rozprawę. Zamiast tego przeprowadzono wideo-łączenie z aresztem, w którym znajduje się obecnie oskarżony

Policjanci szybko zatrzymali 60-letniego Jana H. jako podejrzanego o popełnienie zbrodni. Został aresztowany. Tego samego dnia, 4 marca 2024 roku, w Lisznie w gminie Sławatycze (pow. bialski) znaleziono martwego Witolda P. 78-latek został wielokrotnie ugodzony nożem w różne części ciała, m.in. w szyję i klatkę piersiową. Do zabójstwa doszło w domu ofiary. Wykluczono motyw rabunkowy.

Omamy, zwidy i dwutygodniowy ciąg alkoholowy

Jan H., sąsiad i wieloletni znajomy Witolda P., usłyszał zarzut zabójstwa. 60-latek nie przyznał się do popełnienia tego czynu. W styczniu br. ruszył jego proces przed Sądem Okręgowym w Lublinie.

Zarówno śledczym, jak i sędziom, opowiadał swoją wersję wydarzeń. W dużej mierze niespójną z zebranymi dowodami. Przyznawał, że zadał w samoobronie dwa ciosy nożem, ale, według jego wersji wydarzeń, w innej lokalizacji i zupełnie innemu mężczyźnie. Nie była to prawda, bo wskazany mężczyzna żyje i nawet nie widział się z oskarżonym w okolicach daty zdarzenia.

Oskarżony przyznał, że w czasie tragedii w Lisznie był w około dwutygodniowym ciągu alkoholowym. Wspominał o omamach i zwidach, które mają się u niego pojawiać, gdy trzeźwieje po ciągach alkoholowych.- Nie wierzę w sprawiedliwy wyrok. Bo tu do składu sędziowskiego potrzebny jest jeszcze jeden człowiek: ksiądz egzorcysta. Ten człowiek miałby coś do powiedzenia - stwierdził na pierwszej rozprawie Jan H.

„Chodził po podwórku i diabła ganiał"

Zanim proces zakończono, na czwartkowej rozprawie, 12 marca, o oskarżonym mówiły jego sąsiadki. Jedna z nich przyznała, że Jan H. w przeszłości wielokrotnie opowiadał różne niestworzone historie. Tuż po zabójstwie Witolda P., a jeszcze przed zatrzymaniem przez policję, 60-latek odwiedził znajomą i powiedział, że zabił człowieka.

- Odebrałam jego wypowiedź jako zwykłe gadanie głupot. Nieraz potrafił takie rzeczy mówić, miał omamy jakieś i coś tłumaczył. Miał zwidy. Na przykład chodził po podwórku i diabła ganiał. Nie przywiązywaliśmy do tego wagi. Jak przestawał pić, to był złoty człowiek - powiedziała w sądzie kobieta.

Mówiła też o domu zabitego Witolda P., jako o miejscu, gdzie „schodziły się wszystkie pijaki, którzy nie mieli, gdzie wypić".

- Nie wierzyłam, że on był u Witka P. Ja w niego wierzyłam, jak w Boga. Wiem, że krzywdy nikomu nie zrobił - przekonywała inna z sąsiadek oskarżonego.

Długoletnia odsiadka i nawet pół miliona złotych

Zdaniem prokuratora, zgromadzony materiał dowodowy pozwala ponad wszelką wątpliwość stwierdzić, że Jan H. pozbawił życia Witolda P.

- Oskarżony przedstawił dosyć surrealistyczną wersję przebiegu zdarzeń, ale złożył wyjaśnienia tożsame z treścią dowodów potwierdzających jego sprawstwo - stwierdził w mowie końcowej prokurator Mateusz Malecki. - Jan H. pozostaje w przekonaniu, że zabił człowieka zupełnie innego - przyznał jednocześnie prokurator.

Przypomniał, że na odzieży oskarżonego ujawniono krew Witolda P. Wspomniał też o opinii biegłych psychiatrów i psychologa, którzy przyznali, że Jan H. w chwili popełnienia czynu nie miał świadomości tego, co robi i nie mógł pokierować swoim postępowaniem, ale zostało to spowodowane przez samego oskarżonego, który wprowadził się w taki stan upojenia.

Prokurator domaga się skazania 60-letniego Jana H. na 20 lat pozbawienia wolności oraz zobowiązania oskarżonego do zapłaty łącznie 300 tys. zł zadośćuczynienia dla żony i dwóch córek zamordowanego.

- Biegli wskazali kategorycznie, że pozostawanie oskarżonego na wolności rodzi ryzyko, z uwagi na uzależnienie od alkoholu i zaburzenia osobowości, iż ponownie może on dokonać podobnego czynu - zastrzegł prokurator i dodał, że Jana H. należy umieścić w zakładzie psychiatrycznym.

> *adwokat Kacper Troszkiewicz*
> *obrońca Jana H.*
> *Nie sposób przyjąć w sposób niebudzący wątpliwości, że to właśnie oskarżony był sprawcą zabójstwa*

W roli oskarżycielek posiłkowych występują w procesie wspomniane bliskie osoby Witolda P.

- Oskarżony w trakcie popełniania czynu znajdował się w pijackim ciągu. Stan upojenia, w który wprawił się dobrowolnie, w żaden sposób nie umniejsza jego winy. Wręcz przeciwnie, pijaństwo nie może być taryfą ulgową dla mordercy - mówiła w czwartek w sądzie ich pełnomocniczka, adwokat Marta Palacz-Miłecka. - Oskarżony nie wyraził cienia szczerej skruchy. Pokazał milczącą, wręcz arogancką postawę, co dowodzi braku empatii i zrozumienia dla wartości ludzkiego życia. On nie żałuje tego, co zrobił - zarzucała mecenas.

I oznajmiła, że oczekuje łącznie pół miliona złotych zadośćuczynienia od oskarżonego dla żony oraz dwóch córek ofiary.

Obrona: Brak jest choćby naocznego świadka

Na wątpliwości wynikające z zeznań Jana H. uwagę zwracał natomiast obrońca oskarżonego. Zaznaczał, że świadkowie przyznali, iż 60-latek w przeszłości wielokrotnie opowiadał różne, surrealistyczne historie.

- Oskarżony nie przyznał się. On nie pamięta, że dopuścił się tego rodzaju czynu - podkreślił adwokat Kacper Troszkiewicz. - Brak jest choćby naocznego świadka. Tym bardziej, w oparciu o wyjaśnienia samego Jana H., nie sposób przyjąć w sposób niebudzący wątpliwości, że to właśnie oskarżony był sprawcą zabójstwa Witolda P. - dodał mecenas.

500 tys. zł - takiego zadośćuczynienia od oskarżonego domagają się żona i dwie córki ofiary

Wniósł o uniewinnienie 60-latka od zabójstwa. Ewentualnie, jeśli sąd uzna Jana H. za winnego, o wzięcie pod uwagę okoliczności łagodzących (jak pozytywna opinia świadków o oskarżonym) czy zniesienia poczytalności oskarżonego w czasie popełnienia czynu i wymierzenie mu „kary adekwatnej do stopnia jego zawinienia".

- Ja go nie zabiłem - zapewnił w ostatnim słowie Jan H.

Wyrok w tej sprawie ma zostać ogłoszony jeszcze w marcu. Janowi H. grozi od dziesięciu lat pozbawienia wolności do dożywocia.

Dominik Smagała

PIŁKA NOŻNA – IV LIGA

Orlęta triumfują w Międzyrzecu

Inauguracja rundy wiosennej IV ligi lubelskiej przyniosła wyjątkowe derby. Orlęta Radzyń Podlaski przyjechały do Międzyrzeca Podlaskiego, aby zmierzyć się z Huraganem. Choć goście zakończyli mecz z dwubramkową przewagą, wynik do 82. minuty wisiał na włosku, a gospodarze pokazali ogromny charakter pomimo poważnych problemów kadrowych.

Zgodnie z przedmeczowymi przewidywaniami, od pierwszych minut inicjatywę przejęli zawodnicy z Radzynia Podlaskiego. Przewaga gości została udokumentowana w 32. minucie bramką Krzysztofa Cudowskiego. Gospodarze zdołali jednak odpowiedzieć tuż przed przerwą. W doliczonym czasie gry pierwszej połowy błąd defensywy Orląt wykorzystał Jacek Mielnik, który przejął piłkę i w sytuacji sam na sam pokonał bramkarza gości, doprowadzając do remisu 1:1.

W drugiej połowie obraz gry nie uległ zmianie. Orlęta konsekwentnie atakowały, a Huragan skupił się na niskiej obronie. Zespół gospodarzy długo utrzymywał korzystny rezultat, w czym duża zasługa bardzo dobrze dysponowanego bramkarza, Patryka Ostapiuka, który kilkukrotnie uchronił swój zespół przed stratą gola.

Przełamanie ze strony gości nastąpiło dopiero w 82. minucie, kiedy to zamieszanie po rzucie rożnym wykorzystał Karol Rycaj, wyprowadzając Orlęta na prowadzenie. Wynik meczu na 3:1 ustalił w doliczonym czasie gry Marcel Obroślak, wykańczając skutecznie wyprowadzoną kontrę.

Sytuację Huraganu w tym meczu mocno skomplikowały problemy zdrowotne. Jeszcze na rozgrzewce urazu doznał Bartłomiej Urbański, a w 29. minucie z powodu poważnej kontuzji boisko musiał opuścić Miłosz Koryciński, co prawdopodobnie wykluczy go z gry na dłuższą część rundy.

Huragan Międzyrzec Podlaski – Orlęta Radzyń Podlaski
1:3 (1:1)

Bramki: Cudowski 32`, Mielnik 45+`, K. Rycaj 82`, Obroślak 90+`

Huragan: Ostapiuk, Kasjaniuk, Mielnik, Bartnikowski (87 Giergun), De Souza, Tymoszuk, Łukanowski, Koryciński (29` Grzejszczak), Kiryluk, Da Silva, Zduńczyk.

Orlęta: Nowak, Miszta, D. Rycaj, Sawicki (71` Warda), Cudowski (90+` Borysiuk), Vicente, K. Rycaj. Siudaj (72` Obroślak), J. Rycaj, Pendel, Gęca.

Kamil Pulik

BIA

IV LIGA

16. KOLEJKA

Tanew - Start 0-1
Lewart - Motor II 1-1
Bug - Janowianka 0-0
Łada - Ruch 3-0
Hetman - Orlęta Łuków 6-0
Huragan - Orlęta Radzyń 1-3
Granit - Tur 0-1
Lublinianka - Tomasovia 0-3

NASTĘPNA KOLEJKA

Start - Tur (21.03, 14:00)
Hetman - Granit (21.03, 14:00)
Orlęta Łuków - Huragan (21.03, 14:00)
Motor II - Tanew (21.03, 14:00)
Ruch - Lewart (21.03, 15:00)
Janowianka - Lublinianka (22.03, 14:00)
Tomasovia - Łada (22.03, 14:00)
Bug - Orlęta Radzyń (22.03, 15:00)

Kamil Pulik

Lp.	Nazwa zespołu	M.	Pkt.	Bramki
1	Hetman Zamość	16	46	61:6
2	Lewart Lubartów	16	40	43:13
3	Tomasovia Tomaszów Lubelski	16	33	40:19
4	Łada Biłgoraj	16	33	44:17
5	Orlęta Radzyń Podlaski	16	32	38:26
6	Janowianka Janów Lubelski	16	28	35:23
7	Lublinianka Lublin	16	25	33:21
8	Motor II Lublin	16	22	26:25
9	Start Krasnystaw	16	21	23:37
10	Tur Milejów	16	19	28:30
11	Granit Bychawa	16	16	19:33
12	Bug Hanna	16	15	24:30
13	Ruch Ryki	16	14	25:45
14	Orlęta Łuków	16	13	17:37
15	Tanew Majdan Stary	16	7	14:46
16	Huragan Międzyrzec Podlaski	16	1	10:72

eprasa.pl 174d7babaa

Trzy punkty Victorii. Kontuzja „Koziołka” w pierwszym meczu rundy wiosennej

Victoria Parczew rozpoczęła rundę wiosenną od zwycięstwa, pokonując Sokoła Adamów i zapisując na swoim koncie dziesiątą wygraną w sezonie. Dzięki temu zwycięstwu podopieczni trenera Patryka Szymali awansowali na czwarte miejsce w tabeli, tracąc zaledwie dwa punkty do wicelidera.



Victoria wygrała, ale Adrian Kozłowski doznał kontuzji kolana

- To był trudny, wyrównany mecz, w którym mieliśmy jednak lekką przewagę. Nie był to spektakl piłkarski, bo boisko w Hucie Dąbrowej było nierówne, ale cieszymy się, że mogliśmy rozpocząć rundę wiosenną od zwycięstwa - mówił po spotkaniu Patryk Szymala.

Bramka i emocje

Decydujący moment meczu nastąpił po strzale Eryka Waniowskiego z dystansu, który zdołał pokonać bramkarza Sokoła. Piłka po mocnym uderzeniu z około 20 metrów znalazła drogę do siatki. Tuż po wejściu na boisko szansę na podwyższenie wyniku miał Michał Gryczuk, lecz jego strzał z rzutu karnego został obroniony przez Sebastiana Koczkodaja. Gryczuk nie poddał się jednak i natychmiast pospieszył z dobitką. W trakcie meczu faulowany był również kapitan Waniowski, co dodatkowo podgrzało atmosferę spotkania.

- Mecz był bardzo walki, wymagający fizycznie, a nasza przewaga wynikała głównie z konsekwencji w grze i szybkiego reagowania przy kontratakach - podkreślił trener Szymala.

Kontuzje w zespole

Radość z wygranej przyćmiły jednak problemy zdrowotne zawodników. Adrian Kozłowski doznał kontuzji stawu kolanowego, natomiast Robert Paszczak-Tracz zmaga się z urazem łydki. - To duży cios dla drużyny, zwłaszcza w kontekście nadchodzących spotkań. Musimy teraz mądrze gospodarować siłami i liczyć na szybką rehabilitację naszych zawodników - zaznaczył trener Parczewian.

Przyszłe spotkanie

W najbliższą sobotę Victoria Parczew zmierzy się na własnym boisku z Unią Krzywda. Spotkanie zaplanowano na 21 marca o godzinie 15. Drużyna z Krzywdy na inaugurację rundy wiosennej uległa Az-Budowi Komarówka Podlaska 0:4, co może dawać gospodarzom dodatkową motywację do zdobycia kolejnych punktów. - Chcemy utrzymać dobrą passę i zagrać z pełnym zaangażowaniem, niezależnie od tego, kto stoi po drugiej stronie boiska - podsumował Patryk Szymala.

Sokół Adamów - Victoria Parczew
1:2 (1:1)

Bramki: Kula 43` (k) - E. Waniowski 19`, M. Gryczuk 48`.
Victoria: Gołacki - Osieleniec, Bednarczyk, Kozłowski (7` Praszczak-Tracz, 65` K. Semeniuk), E. Waniowski (85` Sapała), Syryjczyk (82` Guz), K. Waniowski (80` Domański), Chomiuk, Koczkodaj, Piszcz (46` M. Gryczuk), Dębowczyk (60` Ma. Semeniuk).

mp

Agrotex tylko z punktem po emocjonującym remisie z Bizonem Jeleniec

Agrotex Milanów zremisował 1:1 na wyjeździe z Bizonem Jeleniec, mimo że długo prowadził.

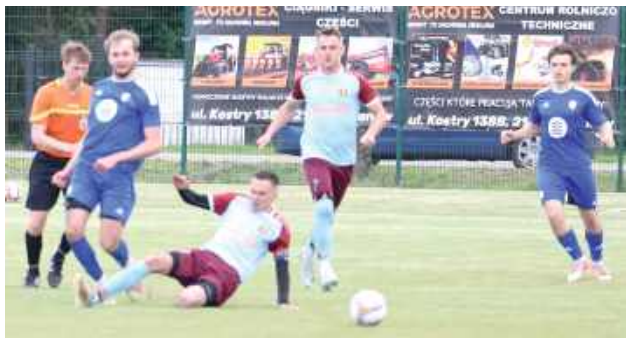

Pierwszego gola w tym roku dla Milanowian zdobył Grzegorz Romaniuk (w środku)

Jedyną bramkę dla miejscowych zdobył Michał Botwina w 72. minucie, doprowadzając do wyrównania po pięknym uderzeniu „od słupka w okienko”. Wcześniej prowadzenie gościom zapewnił Grzegorz Romaniuk, który w 30. minucie pokonał bramkarza zza pola karnego po asyście Jakuba Radaszkiewicza.

- To spotkanie pokazało, że drużyna gra dobrze, jest zaangażowana i potrafi konstruować akcje, ale brakowało nam skuteczności. Jak się nie strzela na 2:0, to zawsze może coś wpaść - mówił trener Piotr Zmorzyński, który nie mógł wesprzeć zespołu z powodu pauzy za żółte kartki. - Straciliśmy gola po pięknym strzale kapitana gospodarzy, a Mateusz Stefański w czwartej minucie doliczonego czasu gry nie wykorzystał sytuacji sam na sam. To pokazuje, jak drobne szczegóły decydują o wyniku - dodaje.

Mecz pełen sytuacji, ale brak skuteczności

Spotkanie obfitowało w sytuacje podbramkowe, szczególnie po stronie Agrotexu, jednak goście nie potrafili wykorzystać przewagi. Niewykorzystane szanse i brak wykończenia akcji sprawiły, że drużyna wraca z tylko jednym punktem.

- Szkoda, bo przy lepszej skuteczności mogliśmy zgarnąć komplet punktów. Mimo wszystko widać postęp w grze zespołu, ale w takich meczach liczy się skuteczność - dodał Zmorzyński.

Skład i sytuacja w tabeli

W składzie Agrotexu Milanów zabrakło trenera Zmorzyńskiego na boisku, a w samej drużynie zmian było kilka w trakcie meczu: Abramek został zmieniony w 87. minucie przez Trościańczyka, Romaniuk ustąpił miejsca Kamińskiemu w 80., a Niziołka zastąpił Stefański w 65. minucie. Po tym remisie Agrotex utrzymuje szóste miejsce w tabeli Klasy Okręgowej z dorobkiem 30 punktów – dziewięć zwycięstw, trzy remisy i cztery porażki.

Czy zatrzymają lidera?

W sobotę o godzinie 14 Agrotex podejmie lidera tabeli, Lutnię Piszczac. W pierwszej rundzie Lutnia wygrała 4:2, ale teraz sytuacja może być zupełnie inna.

- Będzie to bardzo ważny mecz dla układu tabeli. Musimy podejść do niego maksymalnie skoncentrowani i poprawić skuteczność, bo to decyduje o wyniku - podkreślił trener Zmorzyński.

Spotkanie z Lutnią zapowiada się emocjonująco, a kibice Agrotexu liczą, że ich drużyna pokaże charakter i zdobędzie kolejne punkty w walce o czołowe lokaty.

Bizon Jeleniec - Agrotex Milanów
1:1 (0:1)

Bramki: Botwina 72` - G. Romaniuk 30`.
Agrotex: Kruczek - Gil, Nowacki, Pawlak, Abramek (87` Trościańczyk), G. Romaniuk (80` J. Kamiński), Kolęda, Radaszkiewicz (80` Krępski), Kravchenko, Mazurek (85` Łotys), Niziołek (65` Stefański).

mp

Olimpia Jabłoń błyszczała w Łukowie

Młodzi piłkarze Olimpii Jabłoń z rocznika 2017 wzięli udział w Halowym Festiwalu Piłkarskim Żak Starszy 2017 w Łukowie, poświęconym pamięci Tomasza Trybonia. Turniej został zorganizowany przez Lubelski Związek Piłki Nożnej, oddział w Białej Podlaskiej.

Zawody odbywały się bez klasyfikacji końcowej, co pozwoliło młodym zawodnikom skupić się na rywalizacji i zdobywaniu doświadczenia. Olimpia zmierzyła się z drużynami: Orlęta Radzyń Podlaski, Jedynka Terespol, Victoria Parczew, KS Drelów oraz Champion Biała Podlaska.

- Poziom gry był wysoki, ale nasi zawodnicy pokazali wielkie zaangażowanie i wolę walki. To była świetna okazja, by zmierzyć się z silnymi rywalami i rozwijać umiejętności w rywalizacji na najwyższym poziomie w tej kategorii wiekowej - komentuje trener Łukasz Pałys.

Wśród graczy Olimpii szczególnie wyróżnili się Alicja Sobiecka oraz Nikodem Waszczuk, którzy swoją grą przyciągnęli uwagę obserwatorów i trenerów.

mp



Skład Olimpii Jabłoń w turnieju: Adam Cieśliński, Nikodem Waszczuk, Franek Waszczuk, Mikołaj Buda, Olaf Jaszczuk, Staś Babicz oraz Alicja Sobiecka

PAR

eprasa.pl 174d7babaa

Gminny Dzień Kobiet i Mężczyzn w rytmie największych polskich przebojów



Każda z pań została obdarowana tulipanem od wójta gminy Borki Marcina Czyżaka oraz panów Radnych, co było pięknym gestem uznania i szacunku



Łukasz Jemioła, utalentowany artysta z Lublina ma w swoim repertuarze wyjątkowy projekt poświęcony twórczości Marka Grechuty. Ma bardzo ciepłą, „bliską" Grechucie barwę głosu, który zabrał publiczność w nastrojową muzyczną podróż przez najpiękniejsze polskie utwory. W programie znalazły się znane i lubiane piosenki, m.in. „Kiedy będziesz zakochany", „Ty będziesz moją panią" z repertuaru Marka Grechuty, „Nie dokazuj, miła, nie dokazuj" czy „Kochać, jak to łatwo powiedzieć"



Po koncercie czekał na gości słodki poczęstunek, który umilił dalszą część bardzo przyjemnego popołudnia

8 marca w Domu Kultury w Sitnie świętowaliśmy Dzień Kobiet i Mężczyzn w wyjątkowej atmosferze. Na naszej scenie wystąpił Łukasz Jemioła, który zabrał publiczność w nastrojową muzyczną podróż przez najpiękniejsze piosenki z repertuaru Marka Grechuty. Oczarował publiczność wykonaniem takich szlagierów jak: „Będziesz moją panią", „Nie dokazuj, miła, nie dokazuj" czy „Kochać, jak to łatwo powiedzieć". Koncert wypełnił salę piękną, nastrojową atmosferą, która poruszyła publiczność i przeniosła słuchaczy w świat muzycznych emocji. Każda z pań została obdarowana tulipanem od wójta Marcina Czyżaka oraz panów radnych, co było pięknym gestem uznania i szacunku. Po koncercie na wszystkich czekał słodki poczęstunek, który umilił dalszą część popołudnia. Dziękujemy wszystkim za obecność i wspólnie spędzony czas.

GOKiS

XXV Spotkanie z Pieśnią i Tradycją Wielkopostną

Organizatorzy serdecznie zapraszają na XXV edycję Spotkań z Pieśnią i Tradycją Wielkopostną – wydarzenie, które łączy w sobie bogactwo naszej kultury ludowej, religijne obrzędy oraz twórczą ekspresję artystyczną i element zdrowej rywalizacji.



KIEDY? W Niedzielę Palmową, 29 marca w Zespole Placówek Oświatowych w Woli Osowińskiej.

To wyjątkowa okazja, aby zatrzymać się na chwilę i głębiej przeżyć duchowy wymiar Wielkiego Postu, słuchając poruszających pieśni oraz poznając tradycje i smaki związane z tym szczególnym czasem w roku.

„Aktywna szkoła" razy trzy

Trzy szkoły z terenu naszej gminy Borki zyskały dofinansowanie do prowadzenia zajęć sportowych w ramach Zadania 2 programu Aktywna Szkoła. Dofinansowanie do prowadzenia dodatkowych zajęć ruchowych i rozwijania sportowych pasji otrzymały: Zespół Placówek Oświatowych w Borkach, Zespół Placówek Oświatowych w Woli Osowińskiej oraz Szkoła Podstawowa w Woli Chomejowej. Gratulujemy! Projekt finansowany jest przez Ministerstwo Sportu i Turystyki.

„Pieniądze w akcji - Mali odkrywcy finansów"



GOKiS zaprasza do zapisów na wyjątkowy projekt edukacyjny dla dzieci w wieku 6-10 lat.„Pieniądze w akcji – Mali odkrywcy finansów" to ciekawa i pełna przygód inicjatywa realizowana z Narodowym Bankiem Polskim w ramach programu edukacji ekonomicznej.

Co czeka na uczestników?

M.in. warsztaty edukacyjne z wykorzystaniem gier, zabaw i materiałów dydaktycznych, wyjście edukacyjne do banku, konkurs z nagrodami, wycieczka edukacyjna do Centrum Pieniądza w Warszawie. Szczegóły pod nr tel. 81 857 41 95.

RAD

eprasa.pl 174d7babaa

Podedwórze. Udane spotkanie z okazji Dnia Kobiet


Wystąpił m.in. Amatorski Teatr Podwórkowy Dawidy

Fot.GBP w Podedwórzu

8 marca w hali sportowej w Podedwórzu zostało zorganizowane spotkanie z okazji Dnia Kobiet.

Podczas wydarzenia uczestniczki mogły obejrzeć występ Amatorskiego Teatru Podwórkowego Dawidy pt. „Bar na gościńcu z przymrużeniem oka", który dostarczył wielu powodów do śmiechu i świetnej zabawy. Kolejny raz aktorzy pod okiem Małgorzaty Łojewskiej - Żukowskiej zaprezentowali pełen pozytywnych emocji występ.

- Nie zabrakło również artystycznych akcentów – „Dzień Kobiet w ogrodach muzyki, poezji i malarstwa" wprowadził wszystkich w wyjątkowy nastrój. Piękne, „tańczące ogrody" – suknie malowane – zaprezentowała malarka Małgorzata Ewa Czernik, zachwycając publiczność swoją twórczością. Spotkanie było także okazją do rozmów, integracji i wspólnego spędzenia czasu przy poczęstunku - relacjonują przedstawiciele Gminnej Biblioteki Publicznej w Podedwórzu.

GR


W wydarzeniu wzięła udział m.in. wójt Monika Mackiewicz-Drąg

Fot.GBP w Podedwórzu

Dębowa Kłoda. Prezent od mieszkańca Wielkiej Brytanii

Do gminy Dębowa Kłoda trafiła kolejna partia czujników dymu i czadu.

- Dzięki hojności mojego kolegi Rafała Sebastiana Kaczyńskiego, mieszkańca Wielkiej Brytanii do naszej gminy trafiła partia czujników dymu i czadu właśnie z tego kraju. Ja otrzymałam 20 takich czujników, które przekażemy mieszkańcom naszej gminy, osobom najbardziej potrzebującym i ubogim - informuje Grażyna Lamczyk, wójt gminy Dębowa Kłoda.

Ponadto dodatkowo 20 takich czujników otrzymało KGW w Białce. - Czujniki czadu i dymu - to nie jest zwykły prezent – to szansa na uratowanie innym życia. Urządzenia zostaną zamontowane w domach najbardziej potrzebujących mieszkańców. Serdecznie Ci Rafał dziękuję w imieniu własnym i mieszkańców, do których trafią te nowoczesne urządzenia, zwiększając ochronę przed cichym zabójcą, jakim jest czad, oraz zagrożeniami pożarowym - dodaje Lamczyk.

GR


Mieszkaniec Wielkiej Brytanii dostarczył w sumie 40 czujników

Fot.Grażyna Lamczyk/Facebook

Mieszkańcy gminy Sosnowica nie próżnują

Materiałowa torba została wykonana podczas warsztatów w Gminnej Bibliotece Publicznej w Sosnowicy.

- Realizujemy wciąż nowe zlecenia i pomysły naszych Czytelników. Nadchodzi ostatni dzień naszej wytężonej pracy, w którą zaangażowali się również mieszkańcy naszej gminy, a to wszystko z myślą o Pomocy dla Adasia Iwanejko. Taka torba to wyjątkowy, unikatowy prezent dla kogoś bliskiego - relacjonują przedstawiciele biblioteki.

GR



Na torbie umieszczony został wizerunek kota

Fot.GBP w Sosnowicy

Parczew. Koncert z okazji Dnia Kobiet

W niedzielę, 8 marca w sali widowiskowej Parczewski Dom Kultury został zorganizowany koncert z okazji Dnia Kobiet. Przed publicznością wystąpił zespół „Moja Szkatułka – Grechuta Tribute", prezentując utwory z repertuaru Marka Grechuty.Na początku wydarzenia burmistrz Parczewa Paweł Kędracki złożył wszystkim paniom serdeczne życzenia z okazji ich święta. Wraz z Zastępcą burmistrza Radosławem Kozakiem oraz przewodniczącym Rady Miejskiej Grzegorzem Dudą wręczył kwiaty wszystkim paniom obecnym na sali.

GR


Burmistrz wręczył paniom kwiaty

Fot.Gmina Parczew

Gmina Sosnowica wybrała urzędnika ds. wodociągów i kanalizacji

Gmina Sosnowica rozstrzygnęła konkurs na stanowisko urzędnicze ds. gospodarki wodno-kanalizacyjnej.

Do konkursu stanęli Krzysztof Leputa z miejscowości Głębokie oraz Sławomir Szyszkowski ze Stępkowa. Wygrał pierwszy z panów.

- Kandydat spełnił wymagania formalne oraz uzyskał pozytywny wynik testu i rozmowy kwalifikacyjnej - informuje Adam Stępień, zastępca wójta.

Wymogi to wykształcenie wyższe; podstawowa znajomość zagadnień z zakresu funkcjonowania administracji publicznej; dyspozycyjność, odpowiedzialność i zdyscyplinowanie czy biegła obsługa komputera, programów i aplikacji wykorzystywanych w administracji, np. pakietu Ms Office, Lex i obsługa poczty elektronicznej.

GR

Parczew. Nasi uczniowie wzięli udział w znanym programie

Uczniowie klas 3 TFTS i 4TI z Zespołu Szkół im. Staszica w Parczewie wraz z opiekunami wzięli udział w nagraniu programu telewizyjnego „Twoja twarz brzmi znajomo".

- Na miejscu poznaliśmy zasady zachowania w studiu i zobaczyliśmy, jak przebiega praca na planie nagraniowym. Telewizja na żywo wygląda jeszcze lepiej niż w TV.

Najwięcej emocji dostarczyły oczywiście występy artystów. Charakteryzacje były niezwykle realistyczne. Kostiumy, makijaże oraz fryzury dopracowane w najmniejszych szczegółach. Obserwując pracę ekipy realizacyjnej, przekonaliśmy się, że program telewizyjny to efekt współpracy wielu specjalistów - relacjonują przedstawiciele ZS im. Staszica.

GR


Telewizja na żywo wygląda jeszcze lepiej niż w TV - mówią uczniowie

Fot.ZS im. Staszica w Parczewie

PAR

eprasa.pl 174d7babaa

Gmina Siemień | Gmina Jabłoń | Gmina Milanów

Sukces biblioteki z Milanowa. Stworzą własną detektywistyczną grę terenową

Milanów: Na uczestników czekają ciekawe spotkania z autorami książek, warsztaty i wycieczki.



Już wkrótce Gminna Biblioteka Publiczna w Milanowie zaprosi małych i dużych na wiele wyjątkowych wydarzeń. I jak zawsze będzie inspirująco, twórczo i bardzo książkowo

Ministerstwo Kultury wsparło 221 projektów kwotą ponad 4,2 mln zł, stawiając na innowacyjne działania animacyjne, spotkania autorskie i warsztaty edukacyjne. Gminna Biblioteka Publiczna w Milanowie znalazła się w grupie zwycięzców i zdobyła ponad 10 tys. zł dofinansowania na projekt „Literacka podróż Milanowskiej biblioteki".

Uznanie zdobył pomysł zorganizowania cyklu spotkań autorskich, warsztatów i wycieczek dla dzieci i młodzieży. Na uczestników czekają niezwykłe spotkania z autorami książek dla dzieci, Wojciechem Widłakiem oraz Anną Sakowicz, a także kreatywne warsztaty literacko-plastyczne. Dla najmłodszych, ale też dla młodzieży, zaplanowany jest wyjazd do Muzeum J. I. Kraszewskiego w Romanowie, gdzie odbędą się warsztaty kaligrafii. Młodzież będzie miała okazję stworzyć własną detektywistyczną grę terenową.

Dla dorosłych przewidziano trzy spotkania autorskie z lokalnym twórcą Andrzejem Chodackim, autorką literatury obyczajowej Anną Sakowicz oraz duetem Małgorzatą Fugiel-Kuźmińską i Michałem Kuźmińskim – autorami książek, na podstawie których powstał serial Ślebioda. Projekt to doskonała okazja dla małych i dużych mieszkańców gminy Milanów, by odkrywać literackie pasje, rozwijać kreatywność i spotkać lokalnych oraz współczesnych twórców literatury.

ema

Trzy wyróżnienia dla uczennic z Siemienia



Prace Michaliny, Zuzi i Hani otrzymały prestiżowe wyróżnienia. To wspaniałe osiągnięcie i ogromny powód do dumy dla uczennic oraz całej społeczności szkolnej

Siemień: Uczniowie pierwszych klas Zespołu Placówek Oświatowych w Siemieniu wzięli udział w Ogólnopolskim Konkursie Plastycznym „Plastuś".

W tegorocznej edycji szkołę w Siemieniu reprezentowała liczna, bo aż 14-osobowa grupa utalentowanych uczniów. Uczestnicy konkursu mieli za zadanie przygotowanie prac w trzech kategoriach - pocztówka z postacią z bajki, baśni lub wiersza, magnes na lodówkę o motywie dowolnym oraz laurka dla babci.

Rywalizacja stała na bardzo wysokim poziomie, a uczniowie wykazali się ogromną wyobraźnią i starannością. Trzy uczennice otrzymały prestiżowe wyróżnienia. Laureatki zostały uhonorowane pamiątkowymi dyplomami oraz wyjątkowymi medalami, które stanowią piękne świadectwo ich sukcesu na szczeblu ogólnopolskim. Konkurs organizowany był przez Firmę Edukacyjną „ORZEŁ".

ema

Muzyczny Dzień Kobiet w gminie Jabłoń



Uroczystość w Jabłoniu rozpoczęła się od serdecznych życzeń skierowanych do pań, w których podkreślono ich rolę w życiu rodzinnym, społecznym i zawodowym. Wyrazem uznania było wręczenie wszystkim paniom kwiatów oraz drobnych upominków

Jabłoń: Koncerty z okazji Dnia Kobiet były nie tylko wydarzeniem kulturalnym i muzyczną ucztą, ale przede wszystkim okazją do wspólnego świętowania.

Gminne świętowanie rozpoczęło się już w sobotę, 7 marca. We wnętrzach Pałacu Łubieńskich w Kolanie na kameralny koncert „Kobietom z uważnością" zaprosił słuchaczy Janusz Maleńczuk.

Dzięki zaangażowaniu mieszkańców Kolana, w szczególności panów oraz przyjaciół pałacu spotkanie miało wyjątkowy charakter. Pałac Łubieńskich w Kolanie to nie tylko zabytek, to żywe miejsce spotkań, muzyki i rozmów fantastycznych ludzi. Dzień później, 8 marca w Jabłoniu odbył się kolejny wyjątkowy koncert. W repertuarze zespołu Adrian Litewka TRIO nie zabrakło utworów o miłości, radości i kobiecej sile.

ema

PAR

Oddawali krew dla Tymka



Akcje krwiodawstwa są nie tylko okazją do oddania krwi, ale także do spotkania ludzi, których łączy chęć pomagania. Organizatorzy dziękują wszystkim krwiodawcom oraz osobom wspierającym wydarzenie

W niedzielę do punktu pobrań, jaki został zlokalizowany w Gminnym Ośrodku Kultury w Milanowie, zgłosiło się aż 26 chętnych do oddania krwi. Po badaniach aż 22 osoby oddały krew dla Tymka Kuzko, chłopca z terenu gminy Milanów. Dzięki ofiarności krwiodawców w niedzielnej zbiórce udało się pozyskać prawie 10 litrów tego bezcennego leku. Jeśli masz chwilę 29 marca - wpadnij między godziną 9 a 13 na parking przy Domu Strażaka w Rudnie Drugim, będzie tam czekała fantastyczna ekipa z Centrum Krwiodawstwa i Krwiolecznictwa w Lublinie.

ema

eprasa.pl 174d7babaa

Spotkanie z okazji Dnia Sołtysa

Sosnowica: Z okazji Dnia Sołtysa w Sosnowicy zostało zorganizowane spotkanie z sołtysami z terenu gminy. Była to okazja do złożenia życzeń i podziękowania za ich zaangażowanie w działalność na rzecz mieszkańców.



Fot.Gmina Sosnowica

Sołtysi dostali pamiątkowe tabliczki

- Poruszono również istotne kwestie dotyczące lokalnych społeczności oraz bieżących potrzeb sołectw. Sołtysi odgrywają kluczową rolę w życiu wsi, znając potrzeby mieszkańców i współpracując z samorządem na rzecz rozwoju miejscowości. Podczas spotkania każdy z sołtysów otrzymał także pamiątkę jako wyraz wdzięczności za ich pracę i zaangażowanie - informuje gmina Sosnowica.

Dzień Sołtysa obchodzony jest 11 marca. Święto ma na celu okazanie wdzięczności i szacunku sołtysom za ich pracę oraz zwrócenie uwagi społeczeństwa na rolę sołtysa w polskiej wsi. Z okazji tego święta w organizowane są spotkania, biesiady i konkursy, a na wielu oficjalnych stronach internetowych urzędów gminy i miasta składane są przez wójtów i burmistrzów życzenia dla lokalnych sołtysów i radnych.

GR

Możesz kupić dekoracje świąteczne


Fot.WTZ Parczew

Ceny oscylują w granicach 60-70 zł

Piękne, ręcznie tworzone ozdoby i dekoracje świąteczne można kupić w Warsztacie Terapii Zajęciowej w Parczewie (ul. Kościelna 53).

Dekoracje można nabyć od poniedziałku do piątku, w godz. 8–16. - Każdy zakup wspiera działania związane z integracją społeczną naszych uczestników - mówią przedstawiciele WTZ.

GR

Parczew. Rozwijają zdolności informatyczne uczniów


Fot.SP 3 w Parczewie

Zajęcia realizowane są w ramach projektu „Organizacja i realizacja dodatkowej oferty dydaktycznej placówek oświatowych prowadzonych przez gminę Parczew i Siemień"

W SP 3 im. Królowej Jadwigi w Parczewie realizowane są zajęcia rozwijające umiejętności uczniów z informatyki i kodowania.

Uczniowie mają możliwość poznawania nowoczesnych technologii, rozwijania swoich zainteresowań oraz poszerzania umiejętności wykorzystania technologii w życiu codziennym.

Podczas zajęć z kodowania uczniowie pracują z robotem edukacyjnym – Photon.

Głównym celem zajęć z robotem Photon jest nauka podstaw programowania (kodowania) oraz rozwijanie kreatywności i logicznego myślenia.

Podczas zajęć rozwijających z informatyki uczniowie korzystają z narzędzi multimedialnych, tworzą własne gry oraz projekty graficzne w Canvie. Rozwiązują również zadania na platformach interaktywnych.

GR

W Siemieniu nie zapomnieli o sołtysach

Z okazji Dnia Sołtysa w gminie Siemień zostało zorganizowane spotkanie z sołtysami z terenu gminy.


Fot.Gmina Siemień

W wydarzeniu wziął udział wójt Tomasz Kanak, który trzyma tort dla sołtysów

- Była to doskonała okazja, aby podziękować za ich codzienną pracę, zaangażowanie oraz troskę o sprawy mieszkańców i rozwój lokalnych społeczności. Sołtysi pełnią niezwykle ważną rolę – są najbliżej mieszkańców, wsłuchują się w ich potrzeby i wspólnie z samorządem działają na rzecz rozwoju naszych miejscowości. Dziękujemy wszystkim Sołtysom za ich pracę, odpowiedzialność i serce wkładane w pełnienie tej funkcji. Życzymy dużo zdrowia, wytrwałości oraz satysfakcji z działań podejmowanych na rzecz mieszkańców - mówią przedstawiciele gminy.

GR

Dzień Kobiet w Warsztacie Terapii Zajęciowej w Parczewie

Wtorek, 10 marca był w Warsztacie Terapii Zajęciowej w Parczewie okazją do świętowania Dnia Kobiet.


Fot.WTZ Parczew

- Panowie wręczyli paniom upominki oraz złożyli serdeczne życzenia. Nie zabrakło także wspólnego poczęstunku i radosnej atmosfery. Jeszcze raz życzymy wszystkim paniom dużo zdrowia, radości i samych pięknych chwil - mówią przedstawiciele WTZ.

GR

PAR

eprasa.pl 174d7babaa

ISSN 2451-4330 N 13240

wspólnota regionalna

Nr 11 (1011) 17 marca 2026 r.

24wspolnota.pl Lublin24.pl Lukow24.pl

Poseł zrzekł się immunitetu

Wiceminister Czerniak bez procesu.

Sąd umorzył sprawę polityka Nowej Lewicy

Za wypadek z udziałem rowerzystki pod jedną z lubelskich galerii miał odpowiedzieć przed sądem obecny wiceminister rolnictwa i rozwoju wsi Jacek Czerniak. Polityk z Lublina uniknie jednak procesu, bo sąd zgodził się na warunkowe umorzenie postępowania.

Umorzenie sprawy wiceministra Czerniaka

Tak, jak oczekiwali tego Jacek Czerniak i jego adwokat, proces polityka przed Sądem Rejonowym Lublin-Wschód w Lublinie nie ruszył. A to dlatego, że sędzia Dorota Wiśniewska przystała na wniosek oskarżonego wiceministra rolnictwa i rozwoju wsi o warunkowe umorzenie postępowania. Na takie rozwiązanie zgodziła się bowiem także pokrzywdzona mieszkanka Lublina oraz prokurator.

Umorzenie zawiera następujące warunki: wyznaczenie okresu próby na rok, zasądzenie częściowego zadośćuczynienia na rzecz pokrzywdzonej w wysokości 5 tys. zł i takiej samej kwoty na cele społeczne oraz zwrotu kosztów zastępstwa procesowego na rzecz pokrzywdzonej w wysokości 1,5 tys. zł. Rozstrzygnięcie zapadło we wtorek, 10 marca.

Wypadek pod Galą w Lublinie

Do zdarzenia doszło prawie



J
s
mu c

trzy lata temu - 5 maja 2023 roku, tuż obok galerii Gala w Lublinie. Polityk Nowej Lewicy jechał toyotą corollą ul. Fabryczną od strony ul. Wolskiej i skręcił w prawo, w drogę prowadzącą do parkingu pod Galą. W tym samym kierunku, ale po ścieżce rowerowej, jechała rowerem mieszkanka Lublina.

Kobieta gwałtownie zahamowała, gdy nagle przed nią pojawił się samochód prowadzony przez Jacka Czerniaka. W efekcie przeleciała przez kierownicę roweru, a upadając, doznała złamania ręki i innych, mniejszych obrażeń. Pokrzywdzona przeszła później operację ręki.

Nie było kontaktu roweru z autem. Oboje uczestnicy zdarzenia byli trzeźwi. W marcu 2025 roku Prokuratura Okręgowa w Lublinie postawiła posłowi na Sejm RP zarzut nieumyślnego spowodowania wypadku komunikacyjnego, za co grozi do trzech lat pozbawienia wolności. Było to możliwe dzięki temu, że poseł zrzekł się immunitetu.

Polityk Nowej Lewicy nie przyznał się

Jacek Czerniak nie przyznał się do popełnienia zarzucanego mu czynu. Wyjaśniał śledczym, że m.in. nie widział pokrzywdzonej jadącej rowerem. Jednocześnie podkreślał, że bardzo współczuje kobiecie.

Prokuratura zasięgnęła opinii biegłych ze Szczecina. Specjaliści nie mieli wątpliwości: wyłączną przyczyną wypadku było nieprawidłowe zachowanie kierującego autem.

Dominik Smagała

Nowe rozdanie w lubelskiej Koalicji Obywatelskiej

LUBLIN: W wyniku wyborów w Koalicji Obywatelskiej europosłanka Marta Wcisło została przewodniczącą partii w regionie, a prezydent Lublina Krzysztof Żuk szefem w powiecie lubelskim.

Kto startował w wyborach?

W niedzielę (8 marca) odbyły się wybory na przewodniczących w Koalicji Obywatelskiej - na szczeblu powiatu i regionu. Krzysztof Żuk - prezydent Lublina i Krzysztof Komorski - wojewoda lubelski ubiegali się o stanowisko szefa powiatu. Natomiast o funkcję przewodniczego regionu walczyli Marta Wcisło - lubelska europosłanka i Michał Krawczyk - poseł z Lublina.

Dotychczas szefem struktur regionalnych był Stanisław Żmijan, który nie kandydował w wyborach. Przewodniczącą powiatowych struktur partii w Lublinie była Marta Wcisło.

Wcisło szefową w regionie, Żuk przewodniczącym w powiecie

- Zostałam wybrana Przewodniczącą Regionu Lubelskiego Koalicji Obywatelskiej. Dziękuję koleżankom i kolegom - poinformowała w niedzielę wieczorem Marta Wcisło.

Jak przekazał portal Jawny Lublin:

- Marta Wcisło otrzymała 663 głosy (51,16 proc.), Michał Krawczyk o 30 mniej (48,84 proc.).

Przewodniczącym powiatu został Krzysztof Żuk, którego kontrkandydatem był Krzysztof Komorski. - Ten pierwszy otrzymał 249 głosów, a wojewoda 124 - dodaje Jawny Lublin.

- Gratulacje dla nowych przewodniczących KO w Regionie Lubelskim - europosłanka Marta Wcisło (Jedyna przewodnicząca regionu- kobieta w Polsce) i w Lublinie - prezydent Lublina, dr Krzysztof Żuk. Powodzenia w nowych rolach - pogratulował Komorski w poniedziałek rano.

Joanna Niećko

R E K L A M A

MOŻLIWOŚĆ ZAKUPU MIEJSCA
NA CMENTARZU KOMUNALNYM
W BIAŁEJ PODLASKIEJ
▪ USŁUGI POGRZEBOWE
▪ ADMINISTRACJA CMENTARZY
▪ MIĘDZYNARODOWY PRZEWÓZ ZMARŁYCH
▪ FORMALNOŚCI URZĘDOWE
hades-biala.pl
▪ KAMIENIARSTWO
scalpro.pl
▪ WŁASNA PRODUKCJA TRUMIEN
lignart.pl
▪ KWIACIARNIA
poppyflowers.pl
HADES Maksymiuk i Wspólnicy
83 344 35 24
509 766 538, 601 369 849
WSZYSTKO W JEDNYM MIEJSCU.
Aleje Jana Pawła II 25, Biała Podlaska
Wisznicka 1, Łomazy
Lecha Kaczyńskiego 1A, Międzyrzec Podlaski







REG

eprasa.pl 174d7babaa

Lublin24.pl

Przemysław Czarnek: W powiecie lubartowskim mamy piękne zasoby węgla.

Po raz pierwszy w Lubartowie jako kandydat na premiera. A z nim cała świta



Przemysław Czarnek wśród polityków PiS na spotkaniu w Lubartowie



Powitanie Przemysława Czarnka

Przemysław Czarnek do Lubartowa przyjeżdża często, ale gościł tu jako poseł. W sobotę po raz pierwszy przyjechał jako kandydat PiS na premiera.

Do hali sportowej Zespołu Szkół nr 2 w Lubartowie kandydat przybył kilka minut przed godz. 17, która była wyznaczona na początek spotkania. Przed szkołą czekali dziennikarze, ochrona nie wpuszczała mediów przed jego rozpoczęciem, wreszcie pracownik odpowiedzialny za kontakt z mediami oznajmił, że wchodzą tylko media bez kamer. Jedyne telewizyjne kamery na sali należały do TV Republika.

Przemysław Czarnek: Kto do ciebie dzwonił Tusku?

Wraz z Przemysławem Czarnkiem przybyli politycy PiS – Jacek Sasin, Sławomir Skwarek, Sylwester Tułajew, Jan Kanthak, spotkanie prowadziła posłanka Magdalena Filipek-Sobczak. Przyjechali marszałek Jarosław Stawiarski i wicemarszałek Marek Wojciechowski. Byli samorządowcy z powiatu lubartowskiego, m.in. starosta Jan Sławecki, przewodniczący Rady Powiatu Andrzej Kardasz, wójtowie Paweł Woźniak, Grzegorz Siwek, Jarosław Budka, radni z miasta i gmin. Wchodzącego na salę Przemysława Czarnka powitały biało-czerwone flagi, spotkanie rozpoczęto od odśpiewania Mazurka Dąbrowskiego.



Uczestnicy spotkania przynieśli transparenty z hasłami: „Jasne, że Czarnek" czy „Nędza z bidą z Tuskiem idą"

Kandydat na premiera zaczął od krytyki rządu Donalda Tuska za próby przeforsowania pożyczki SAFE. Według kandydata na premiera jej przyjęcie nie było w interesie Polski, a Niemiec nazywał SAFE „potyczką niemiecko-brukselską".

- Ustawa o SAFE, zawetowana przez pana prezydenta Karola Nawrockiego w imię naszego bezpieczeństwa, naszej przyszłości, naszej niepodległości i suwerenności, była uchwalana pod nadzorem ambasadora Republiki Federalnej Niemiec, która to Republika Federalna Niemiec nie bierze ani euro z tej pożyczki brukselsko-niemieckiej – grzmiał Przemysław Czarnek i zwracał się do Donalda Tuska:

- Kto do ciebie dzwonił Tusku? Oni? Friedrich? Ursula? Do ciebie powinni dzwonić Polacy, zwykli, prości, którzy stanęli wczoraj pod Pałacem Prezydenckim i bronili prezydenta Rzeczypospolitej Polskiej – mówił kandydat na premiera.

Popierał inicjatywę prezydenta Karola Nawrockiego, tzw. SAFE 0.

Wracamy do szybu węglowego w Ostrowie Lubelskim!

Przemysław Czarnek mówił też o polityce klimatycznej Unii Europejskiej. Nazywał ją „ekoterrorystycznym zboczeniem ideologicznym". Wypowiadał się przeciw opłatom klimatycznym.

Precz z ETS! Precz z terroryzmem ekologicznym! My chcemy normalnego życia! - wołał kandydat na premiera.

- Jesteśmy tutaj, w Lubartowie, dosłownie obok pięknych złóż węgla. Tu, w tym powiecie lubartowskim, właśnie w Ostrowie Lubelskim, miał być otwierany nowy szyb węglowy przygotowany za rządów PiS. Tu miała być przyszłość polskiej gospodarki i energetyki i będzie! Wracamy do węgla! Wracamy do szybu węglowego w Ostrowie Lubelskim! Nikt nam nie będzie mówił, jak mamy żyć, nikt nam nie będzie mówił, jak mamy meblować nasz dom! Nasze sprawy w naszych rękach, nie brukselskich! - wołał Przemysław Czarnek.

Odpowiadał też na pytania uczestników spotkania, pozował do zdjęć.

Marcin Kusyk



Przybyła grupa w strojach ludowych

Fikcyjne przeglądy aut za łapówki. Grupa przestępcza rozbita, lider-diagnosta w areszcie

LUBLIN/BIAŁA PODLASKA: Policja rozbiła grupę przestępczą, która w zamian za łapówki poświadczała nieprawdę w dowodach rejestracyjnych.

Samochody przechodziły badania techniczne, choć nawet nie pojawiały się w stacji kontroli pojazdów. Policjanci zatrzymali sześciu mężczyzn, w tym lidera grupy.

Pojazdy nie wjeżdżały do stacji

Funkcjonariusze liderowi grupy przedstawili ponad 340 zarzutów za fikcyjne badania techniczne pojazdów. Zatrzymani mogli uzyskać z przestępczego procederu nawet 100 tys. zł.

- Z ustaleń wynika, że pracujący na stacji diagnostycznych w Lublinie i w powiecie bialskim 67-latek potwierdzał wykonanie badania technicznego w dowodach rejestracyjnych oraz dokonywał wpisów do ogólnopolskiego systemu informatycznego, mimo że pojazdy w tych dniach nie wjeżdżały do stacji. Pozostali zatrzymani dostarczali diagnoście dokumenty oraz pieniądze za „dokonanie" przeglądu technicznego pojazdu - przekazał we wtorek (10 marca) podinsp. Andrzej Fijołek, rzecznik prasowy KWP w Lublinie.



Fot. KWP Lublin

Sprawa prowadzona pod nadzorem Prokuratury Okręgowej w Lublinie jest rozwojowa i planowane są kolejne zatrzymania

Mundurowi zabezpieczyli pieniądze i dowody rejestracyjne, które czekały na podbicie, a także zaświadczenia o przeprowadzonych przeglądach technicznych.

Mężczyźni usłyszeli już zarzuty przyjmowania korzyści majątkowych oraz poświadczania nieprawdy w dokumentach. Może im grozić kara do ośmiu lat pozbawienia wolności. Prokurator zastosował wobec pięciu podejrzanych dozory oraz poręczenia majątkowe w łącznej kwocie 180 tys. zł, a także zakaz opuszczania kraju. 67-latek został aresztowany.

Sprawa ma charakter rozwojowy, planowane są kolejne zatrzymania osób, które brały udział w przestępczym procederze.

- Nie ulega wątpliwości, że zatrzymani dopuścili się czynu przestępczego, jednak zachowanie sprawców mogło prowadzić do niezwykle niebezpiecznej sytuacji. Do ruchu dopuszczane były pojazdy, których stan techniczny mógł stwarzać realne zagrożenie dla życia i zdrowia uczestników ruchu drogowego - podsumowuje podinsp. Andrzej Fijołek.

Joanna Niećko

REG

eprasa.pl 174d7babaa

Oskarżony o zabicie bialskiego ratownika

Ponad rok od zamordowania bialskiego ratownika pogotowia, Cezarego Lotkowskiego, przez pijanego pacjenta Prokuratura Okręgowa w Siedlcach skierowała do Sądu Okręgowego akt oskarżenia przeciwko Adamowi Cz., zarzucając mu dokonanie zbrodni w wyniku motywacji zasługującej na szczególne potępienie.

Ta tragedia wstrząsnęła krajem, a szczególnie środowiskiem ratowników medycznych i lekarzy. Z ustaleń siedleckiej prokuratury wynika, że 25 stycznia 2025 r. w jednym z mieszkań przy ul. Sobieskiego w Siedlcach w imprezie uczestniczyło sześć osób, w tym 59-letni mieszkaniec Siedlec, Adam Cz. Właśnie podczas tej imprezy pijany 59-latek w pewnym momencie źle się poczuł i wkrótce telefonicznie sam powiadomił pogotowie ratunkowe, że potrzebuje pomocy.

Niespodziewany atak niewdzięcznika

Ratownicy medyczni po zbadaniu Adama Cz. zobaczyli u niego obrażenia głowy, poinformowali go o konieczności opatrzenia urazu w szpitalu. Wtedy Adam Cz. wpadł w szał i z dwoma nożami rzucił się na 64-letniego Cezarego Lotkowskiego, zarazem bialskiego i siedleckiego ratownika medycznego, zadając mu cios w okolice klatki piersiowej. Na skutek odniesionych obrażeń ratownik zmarł w szpitalu po dwóch godzinach.

Jak opisywał prokurator Bartłomiej Świderski z Prokuratury Okręgowej w Siedlcach, drugi z ratowników Mateusz M., próbował obezwładnić napastnika i wtedy został przez niego zraniony nożem w okolicę prawego nadgarstka. Mimo rany ratownik obezwładnił agresywnego pacjenta, wezwał pomoc i przystąpił do niezbędnych czynności ratujących życie Cezarego Lotkowskiego. Niestety wskutek odniesionych obrażeń bialczanin zmarł.

Atakujący ratowników Adam Cz. bezpośrednio po zdarzeniu został zatrzymany i ze względu na stwierdzone u niego obrażenia głowy przewieziony do szpitala. Ustalono, że w chwili zdarzenia miał ponad dwa promile alkoholu w organizmie. Został aresztowany.

Na pogrzebie ratownicy z Polski

30 stycznia 2025 r. przejmująco wyglądało ostatnie pożegnanie 64-latka. Pod kościół pw. św. o. Pio w podbialskich Rakowiskach, w tej wsi do śmierci mieszkał ratownik, przybyło wtedy około 20. karetek z wielu regionów Polski. W szpalerze stało prawie 100 ratowników i medyków z całej Polski. Podczas uroczystości pogrzebowych w świątyni Wojciech Konieczny, wiceminister zdrowia, obiecał, że resort podejmie działania, aby takich sytuacji było jak najmniej, a odpowiedzialne osoby poniosły wielką odpowiedzialność za zbrodnię. Cezary Lotkowski został pochowany na cmentarzu katolickim w Białej Podlaskiej.



Fot. Marek Pietrzela

Przy wjeździe na plac Stacji Pogotowia Ratunkowego SP ZOZ w Białej Podlaskiej tablica pamiątkowa ku czci Cezarego Lotkowskiego dowodzi, że koledzy nie zapominają

Poczytalny, ale uzależniony

Sąd skierował Adama Cz. na badanie połączone z obserwacją w oddziale psychiatrii sądowej jednego ze szpitali psychiatrycznych, aby ustalić, czy był poczytalny. Prokuratora i biegłych zainteresował fakt, że wtedy Adam Cz. przyznał się do zabójstwa i ataku na drugiego medyka, ale twierdził, że nie pamiętał całego zdarzenia...

W lutym prok. Bartłomiej Świderski poinformował, że w opinii psychiatryczno-psychologicznej biegli nie stwierdzili u Adama Cz. choroby psychicznej, ani upośledzenia umysłowego.

- Stwierdzili natomiast zespół uzależnienia od alkoholu. Zdaniem biegłych, badany w odniesieniu do czynów, o popełnienie których jest podejrzany, miał zachowaną zdolność do rozpoznania ich znaczenia. W aktualnym stanie psychicznym może on brać udział w toczącym się postępowaniu oraz prowadzić obronę w sposób samodzielny i rozsądny. Nadto biegli wskazali, że zachodzi wysokie ryzyko ponownego popełnienia przez niego czynów podobnych w związku z uzależnieniem od alkoholu – wyjaśnił prokurator Bartłomiej Świderski.

Akt oskarżenia trafił do sądu

W środę siedlecka Prokuratura Okręgowa poinformowała o skierowaniu aktu oskarżenia przeciwko zabójcy ratownika medycznego.

- Prokurator zarzucił Adamowi Cz. popełnienie dwóch czynów - zarzut zabójstwa ratownika medycznego Cezarego L oraz zarzut usiłowania zabójstwa drugiego z ratowników medycznych Mateusza M., które to czyny popełnił w zamiarze bezpośrednim oraz w wyniku motywacji zasługującej na szczególne potępienie – podczas niesienia mu pomocy przez pokrzywdzonych, o którą to pomoc sam oskarżony poprosił - poinformował prok. Bartłomiej Świderski.

Dodał, że Adam Cz. był trzykrotnie przesłuchiwany w tej sprawie.

- Oskarżony przyznał się do popełnienia zarzucanych mu czynów, wskazując przy tym, iż nie pamięta zdarzenia z udziałem ratowników medycznych. Wobec Adama Cz. w dalszym ciągu stosowane jest tymczasowe aresztowanie - podkreślił siedlecki prokurator. Zaznaczył, iż czyny zarzucone oskarżonemu zagrożone są karą pozbawienia wolności na czas nie krótszy od lat 15 albo karą dożywotniego pozbawienia wolności.

Pamięć o koledze nie ginie

13 października w Światowy Dzień Ratownictwa Medycznego ratownicy medyczni w Białej Podlaskiej uczcili pamięć ich kolegi zabitego przez pacjenta podczas udzielenie mu pomocy. Za zgromadzone poprzez zbiórkę fundusze ufundowali poświęconą śp. Cezaremu Lotkowskiemu tablicę pamiątkową, którą uroczyście odsłonili w to święto.

Upamiętnieniem zabitego ratownika był też zorganizowany niedawno (31 stycznia) w Białej Podlaskiej I Memoriał im. Cezarego Lotkowskiego w Piłce Nożnej z udziałem wielu drużyn, w tym z kilku sąsiednich powiatów.

Marek Pietrzela

Strach o życie synów kosztował je ponad 120 tys. zł. Seniorki oszukane metodą „na lekarza”

LUBLIN: Seniorki, by ratować rzekomo zagrożone zdrowie swoich synów, przekazały oszczędności życia i złotą biżuterię. Łącznie straciły ponad 120 tys. zł.

Schemat zawsze podobny

Schemat działania przestępców wykorzystujących metodę oszustwa „na lekarza” jest zawsze bardzo podobny.

- Oszuści wymyślają legendę i dzwonią do starszych osób. Podają się za dyrektorów szpitali czy lekarzy, bądź za członków rodziny i w rozmowie telefonicznej opowiadają o ciężko chorej osobie najbliższej – synu lub córce. Przestępcy żądają dużych sum pieniędzy, często też wypytują o posiadane pieniądze czy kosztowności, które mają sfinansować przeprowadzenie pilnej operacji albo zakup drogich lekarstw - opisuje podkomisarz Kamil Karbowniczek z KWP w Lublinie.

Tą metodą w tym tygodniu zostały oszukane dwie seniorki z Lublina. Straciły łącznie ponad 120 tysięcy złotych.

Uwierzyły w legendę o chorym synu

Najpierw odebrały telefon i rozmawiały z osobą podającą się za dyrektorkę szpitala. Podczas rozmowy zostały zmanipulowane i uwierzyły w legendę o ciężko chorym synu, na którego leczenie potrzebne są pieniądze. W efekcie przygotowały wszystkie swoje oszczędności oraz złotą biżuterię i przekazały oszustom. Przyszli bezpośrednio do ich mieszkań.

Joanna Niećko

REG

R E K L A M A



eprasa.pl 174d7babaa

Siedem miesięcy (w tym rekordowo mroźna zima) bez energii w budynku dawnego szpitala w Łysołajach Kolonii

Telefon od zrozpaczonych mieszkańców otrzymaliśmy kilka tygodni temu. - Nasza sytuacja jest tragiczna. Nie możemy prać, gotować i funkcjonować. Ta zima była najgorszą, jaką przeżyliśmy. Czujemy, że zostaliśmy pozostawieni sami sobie - mówiła nam wówczas przez telefon Barbara Bałaban oraz Aleksandra Kowalska, którym w mieszkaniach... odcięto prąd.

Chodzi o budynek w miejscowości Łysołaje w gminie Milejów dawnego zespołu dworskiego, w którym w przeszłości funkcjonował szpital psychiatryczny. Obiekt, należący niegdyś do rodu Popławskich, jest obecnie własnością Województwa Lubelskiego. W jednym z budynków mieszkalnych znajdujących się na terenie dawnego założenia dworskiego mieszkają dwie rodziny. Są to m.in. byli pracownicy dawnego szpitala.

Jak relacjonują mieszkańcy, około siedem miesięcy temu w budynku odłączono energię elektryczną. Rodziny zgłosiły sytuację do Urzędu Gminy Milejów oraz Ośrodka Pomocy Społecznej. Według ich relacji całą ostatnią (rekordową w ostatnich latach mroźną) zimę spędzili w budynku bez stałego dostępu do prądu. W codziennym funkcjonowaniu pomaga pożyczony agregat prądotwórczy, z którego korzystają przez około dwie godziny dziennie. Pozwala to na wykonanie podstawowych czynności, takich jak pranie czy ładowanie urządzeń elektrycznych.

Mieszkańcy podają, że przedstawiono im propozycję przeniesienia się do innych lokali, jednak w ich ocenie nie spełniały one oczekiwanych warunków mieszkaniowych. Z tego powodu nie zdecydowali się na przyjęcie oferty.

Stanowisko zarządcy

Zarządcą nieruchomości jest Lubelskie Centrum Innowacji i Technologii. Instytucja w odpowiedzi na nasze pytania potwierdziła, że zleciła odcięcie prądu do wspomnianych mieszkań. Tłumaczy to tym, że w zajmowanych lokalach doszło do działań naruszających prawo własności Województwa Lubelskiego: w jednym z mieszkań dokonano samowolnej ingerencji w instalację elektryczną. Podczas przeglądu technicznego stwierdzono m.in. połączenie przewodów miedzianych i aluminiowych bez odpowiednich złączek ochronnych oraz montaż



Aktualny wygląd dworku - dla wielu niemożliwym byłoby mieszkanie w budynku. Wyobraźmy sobie, jak mieszkańcy spędzili zimę...

gniazd elektrycznych w sposób prowizoryczny, bez właściwego zabezpieczenia.

W przekazanej informacji wskazano również na nieprawidłowe ustawienie butli gazowych w pomieszczeniu kuchennym w pobliżu kuchni węglowej. Według zarządcy miało to naruszać przepisy rozporządzenia Ministra Infrastruktury dotyczącego warunków technicznych, jakim powinny odpowiadać budynki i ich usytuowanie. W ocenie instytucji sytuacja stwarzała zagrożenie wybuchem.

Lubelskie Centrum Innowacji i Technologii informuje więc, że po stwierdzeniu nieprawidłowości podjęto decyzję o wyłączeniu zasilania w budynku. O sprawie poinformowano wójta gminy Milejów, wskazując na potrzebę objęcia mieszkańców wsparciem



Mieszkańcy mogą korzystać z wody poprowadzonej wężem, nie wiadomo jednak, jak długo potrwa ten luksus...

z systemu pomocy społecznej. Jednocześnie obu rodzinom zaproponowano wynajem innych lokali należących do Województwa Lubelskiego w miejscowości Kuraszew. Według zarządcy jedna z ofert dotyczyła mieszkania o powierzchni 71,10 m², a druga lokalu o powierzchni 62,10 m². Propozycje nie zostały przyjęte.

Instytucja podkreśla również, że budynek posiada wymagane przeglądy techniczne wynikające z przepisów prawa budowlanego. Sprawa pozostaje nierozwiązana, a stanowiska mieszkańców i zarządcy w dalszym ciągu pozostają rozbieżne.

Było źle, jest gorzej

W minionym tygodniu sytuacja rodzin pogorszyła się. Awaria spowodowała zalanie dworku.

- Kolejnym problemem jest brak wody, która została wyłączona 10 marca. W budynku była awaria. Zarządca przywiózł nam wodę w 5-litrowych butelkach. W naszej sprawie wysłaliśmy pismo z prośbą o wsparcie do Gminy Milejów. Byłyśmy z sąsiadką w OPS, skąd wzięłyśmy dokumenty i obiecano nam wsparcie finansowe - mówi Barbara Bałaban, mieszkanka dworku.

Aby ratować swoją sytuację, mieszkańcy poszli krok dalej: wysłali opis swojej sytuacji do Rzecznika Praw Obywatelskich oraz Marty Nawrockiej, Pierwszej Damy.

Z uzyskanych przez nas informacji, trwa sprzątanie obiektu, a wkrótce dawny zespół dworski ma być poddany kontroli przez konserwatora zabytków. Jednocześnie, 19 marca, mieszkańcy zostali zaproszeni na spotkanie w Urzędzie Marszałkowskim w celu omówienia swojej sytuacji.

Jak się dowiedzieliśmy Urząd Gminy Milejów jest świadomy sytuacji rodzin zamieszkujących dworek. Spytany przez nas wójt, Tomasz Suryś, stwierdził, że czeka na rozwój sytuacji i zapowiada pomoc w możliwym dla gminy zakresie.

Ewa Jaszczak

Była policjantka z okolic Opola Lubelskiego oskarża byłego męża o przemoc. Sprawę opisują ogólnopolskie portale

Sprawa byłej policjantki z okolic Opola Lubelskiego odbiła się szerokim echem po publikacji Interwencji w Polsacie. Kobieta oskarża swojego byłego męża o wieloletnią przemoc domową oraz nękanie jej i dwóch córek.

Sprawą zajął się także onet.pl. Jak informuje portal, Katarzyna - przez kilkanaście lat związana z policją - po rozwodzie znalazła się w sytuacji, w której sama zaczęła szukać pomocy i wsparcia. Kobieta twierdzi, że w czasie małżeństwa dochodziło do licznych aktów przemocy.

- Kopanie, zabieranie pieniędzy, bicie, poniżanie, uniemożliwianie snu całymi tygodniami... Aż człowiek jest cieniem i chodzącym trupem - mówiła w programie Interwencja.

Nagrania i relacje córek

Według relacji opisywanych w materiale, w domu miało dochodzić do częstych awantur. O trudnych sytuacjach mówią także córki kobiety - 15-letnia Oliwia i 8-letnia Iga. Starsza z dziewczynek przyznaje, że nagrywała zachowanie ojca, aby mieć dowody na jego agresję.

Jak relacjonuje nastolatka w programie „Interwencja", podczas jednej z takich sytuacji mężczyzna miał wyrwać jej telefon i uderzyć ją pięścią, powodując rozcięcie wargi.

Rodzina kobiety również potwierdza, że dziewczynki wielokrotnie prosiły bliskich o pomoc. Z kolei ojciec Katarzyny - cytowany przez portal - wskazuje, że w domu problemem miał być również alkohol.

Postępowania i decyzje prokuratury

Jak podaje Onet, sprawa była wielokrotnie zgłaszana do organów ścigania. Mimo przedstawienia nagrań i relacji świadków większość postępowań została jednak umorzona.

Do sprawy odniosła się prokurator rejonowa z Opola Lubelskiego, Marzena Czopek. W rozmowie cytowanej przez portal podkreśliła, że w sprawie przeprowadzono wszystkie niezbędne czynności procesowe, a decyzja kończąca postępowanie została utrzymana w mocy przez sąd.

Powrót do domu i poczucie zagrożenia

Po rozwodzie Katarzyna wraz z córkami wyprowadziła się z domu, jednak - jak twierdzi - były mąż nadal miał ją nękać. Ostatecznie kobieta wróciła z dziećmi do wspólnego domu.

Jak opisuje jej rodzina, warunki w budynku po wyprowadzce mężczyzny były bardzo trudne - brakowało nawet podstawowego wyposażenia, w tym łóżek.

Choć - według relacji - były mąż opuścił już dom, kobieta nadal nie czuje się bezpiecznie. Zainstalowała monitoring oraz system alarmowy i oczekuje na rozstrzygnięcie kolejnych postępowań.

Były mąż nie komentuje sprawy

Redakcja programu „Interwencja" próbowała uzyskać stanowisko byłego męża kobiety. Mężczyzna odmówił udzielenia wywiadu. W przesłanej wiadomości SMS poinformował jedynie, że ze względu na dobro dzieci oraz toczące się postępowania nie będzie komentował sprawy i poprosił o ostrożność w ocenianiu słów swojej byłej żony.

Agnieszka Gołębiowska

Tragiczne zdarzenie podczas prac w lesie



Fot.KPP Radzyń Podlaski

12 marca przed południem w kompleksie leśnym na terenie gminy Ulan Majorat 58-letni mieszkaniec gminy Ulan Majorat został znaleziony bez oznak życia przez spacerowicza w lesie.

Ze wstępnych ustaleń funkcjonariuszy wynika, że mężczyzna podczas prac związanych z wycinką drzew został uderzony przez pień ściętego drzewa. W wyniku odniesionych obrażeń zmarł na miejscu.

Pod nadzorem Prokuratury wyjaśniane są przyczyny i okoliczności tego nieszczęśliwego zdarzenia. Ciało mężczyzny zostało zabezpieczone do dalszych badań.

R E K L A M A

UBOJNIA ZWIERZĄT RZEŹNYCH SP. ZO.O.
B.M. DOBROWOLSKIE
✗ skup bydła ✗ dorosłe
✗ byki ✗ skup koni
✗ jałówki
Kom. 511 660 072, 502 690 528
tel/ fax +48 25 797 41 38
e-mail: ubojniadobrowolska@o2.pl
Stare Kobiałki 106 21-450 Stoczek Łukowski



REG

eprasa.pl 174d7babaa

R E K L A M A

SZKOŁY POWIATU ŁĘCZYŃSKIEGO POLECAJĄ SIĘ NA PRZYSZŁOŚĆ

Zespół Szkół Nr 2 im. Simona Bolivara w Milejowie

www.zs2milejow.edupage.org

TECHNIKUM

- TECHNIKUM INFORMATYCZNE SPECJALNOŚĆ CYBERBEZPIECZEŃSTWO

BRANŻOWA SZKOŁA I STOPNIA

- KLASA WIELOZAWODOWA KSZTAŁCZĄCA W ZAWODACH: FOTOGRAF, KUCHARZ, PIEKARZ, CUKIERNIK, SPRZEDAWCA, FRYZJER, LAKIERNIK, ELEKTRYK, MECHANIK POJAZDÓW SAMOCHODOWYCH, ŚLUSARZ, MURARZ - TYNKARZ

LICEUM OGÓLNOKSZTAŁCĄCE

KLASA MUNDUROWA

- ODDZIAŁ PRZYGOTOWANIA WOJSKOWEGO Z ROZSZERZONĄ HISTORIĄ, GEOGRAFIĄ I JĘZYKIEM ANGIELSKIM ORAZ ZAJĘCIAMI PRAKTYCZNYMI Z PRZYGOTOWANIA WOJSKOWEGO Z ŻOŁNIERZAMI WOT 2LBOT

- KLASA EKONOMICZNO-BIZNESOWA Z ROZSZERZONĄ: GEOGRAFIĄ, BIZNESEM I ZARZĄDZANIEM ORAZ JĘZYKIEM ANGIELSKIM I DODATKOWYMI ZAJĘCIAMI Z EKONOMII, FINANSÓW I RACHUNKOWOŚCI ORAZ REKLAMY I MARKETINGU
- KLASA SPOŁECZNO-MEDYCZNA Z ROZSZERZONĄ: BIOLOGIĄ, CHEMI I JEŻYKIEM ANGIELSKIM Z DODATKOWYMI ZAJĘCIAMI Z RATOWNICTWA MEDYCZNEGO, CHEMII W MEDYCYNIE I PSYCHOLOGII Z ELEMENTAMI PRAWA MEDYCZNEGO

LICEUM OGÓLNOKSZTAŁCZĄCE DLA DOROSŁYCH

Zespół Szkół Górniczych w Łęcznej

www.zsg-leczna.pl

BRANŻOWA SZKOŁA I STOPNIA

- ELEKTRYK
- ŚLUSARZ
- GÓRNIK EKSPLOATACJI PODZIEMNEJ

TECHNIKUM GÓRNICZE I POLITECHNICZNE

- TECHNIK ELEKTRYK
- TECHNIK MECHANIK
- TECHNIK SPAWALNICTWA
- TECHNIK URZĄDZEŃ I SYSTEMÓW ENERGETYKI ODNAWIALNEJ (OZE)
- TECHNIK GÓRNICTWA PODZIEMNEGO

KWALIFIKACYJNE KURSY ZAWODOWE

- TECHNIK ELEKTRYK
- TECHNIK MECHANIK
- TECHNIK SPAWALNICTWA
- TECHNIK URZĄDZEŃ I SYSTEMÓW ENERGETYKI ODNAWIALNEJ (OZE)
- ELEKTRYK
- ŚLUSARZ

Zespół Szkół Rolniczych w Kijanach

www.zsrkijany.pl

BRANŻOWA SZKOŁA I STOPNIA

- MECHANIK POJAZDÓW SAMOCHODOWYCH
- OGRODNIK
- KUCHARZ

TECHNIKUM

- TECHNIK POJAZDÓW SAMOCHODOWYCH
- TECHNIK ARCHITEKTURY KRAJOBRAZU
- TECHNIK HOTELARSTWA
- TECHNIK INFORMATYK
- TECHNIK ŻYWIENIA I USŁUG GASTRONOMICZNYCH
- TECHNIK MECHANIZACJI ROLNICTWA I AGROTRONIKI

KWALIFIKACYJNE KURSY ZAWODOWE

- KUCHARZ
- CUKIERNIK
- ROLNIK
- TECHNIK POJAZDÓW SAMOCHODOWYCH
- TECHNIK ROLNIK
- TECHNIK HODOWCA KONI

Zespół Szkół im. Króla Kazimierza Jagiellończyka w Łęcznej

www.kkjagiellonczyk.pl

TECHNIKUM

- TECHNIKUM (Z DODATKOWYM J. NIEMIECKIM)
- TECHNIK INFORMATYK – SPECJALISTA IT DLA SŁUŻB MUNDUROWYCH
- TECHNIK INFORMATYK
- TECHNIK PROGRAMISTA
- TECHNIK LOGISTYK
- TECHNIK RACHUNKOWOŚCI

LICEUM OGÓLNOKSZTAŁCĄCE

- LICEUM (Z DODATKOWYM J. HISZPAŃSKIM)
- KLASA PSYCHOLOGICZNO-PEDAGOGICZNA (BIOLOGIA + J. ANGIELSKI)
- KLASA ANG-GEO (GEOGRAFIA + J. ANGIELSKI)
- KLASA LINGWISTYCZNA (J. POLSKI + J. ANGIELSKI)

Zespół Szkół w Ludwinie

www.zsludwin.pl

SZKOŁA POLICEALNA - FORMA STACJONARNA

- TERAPEUTA ZAJĘCIOWY
- OPIEKUN MEDYCZNY
- TECHNIK MASAŻYSTA
- PODOLOG

SZKOŁA POLICEALNA - FORMA ZAOCZNA

- FLORYSTA
- OPIEKUNKA DZIECIĘCA
- TECHNIK ADMINISTRACJI
- OPIEKUN OSOBY STARSZEJ
- OPIEKUNKA ŚRODOWISKOWA
- TECHNIK USŁUG KOSMETYCZNYCH
- TECHNIK STERYLIZACJI MEDYCZNEJ
- TECHNIK OCHRONY FIZYCZNEJ OSÓB I MIENIA

KWALIFIKACYJNE KURSY ZAWODOWE

- ROLNIK
- KUCHARZ
- CUKIERNIK
- TECHNIK LOGISTYK
- TECHNIK PSZCZELARZ
- TECHNIK PROGRAMISTA
- TECHNIK AGROBIZNESU
- TECHNIK RACHUNKOWOŚCI
- TECHNIK PRZEMYSŁU MODY
- TECHNIK USŁUG FRYZJERSKICH
- TECHNIK FOTOGRAFII I MULTIMEDIÓW

REG

eprasa.pl 174d7babaa

„Daj Bogu szansę – nie zawiedziesz się”.

O sensie Wielkiego Postu, ciszy i duchowej przemianie

- Przyjacielu, nie wiem, czy kiedykolwiek w swoim życiu doświadczyłeś prawdziwej miłości, ale jestem przekonany, że nie raz doświadczyłeś porażki i cierpienia. Zachęcam Cię do tego, abyś – niezależnie od dotychczasowych doświadczeń – w tym czasie Wielkiego Postu dał Bogu szansę. Jestem przekonany, że się nie zawiedziesz – mówi ks. dr Paweł Bielecki, rzecznik Diecezji Siedleckiej, z którym rozmawiamy o sensie Wielkiego Postu, jego symbolice oraz drodze prowadzącej od krzyża do zmartwychwstania.

Rozpoczęliśmy w Kościele czas szczególny – okres przygotowania do najważniejszych świąt chrześcijaństwa. Jak ksiądz wyjaśniłby jego sens komuś, kto patrzy na tę tradycję z zewnątrz?
Rozpoczęty czas Wielkiego Postu można porównać do wędrówki, którą człowiek podejmuje, aby dojść do określonego celu. Każda dłuższa droga wymaga przygotowania, zatrzymania się, przemyślenia, zaplanowania, czasem także korekty dotychczas obranego kierunku. Te czterdzieści dni są właśnie takim duchowym etapem drogi – momentem, w którym człowiek może spojrzeć na swoje życie jak na pewną podróż i zapytać siebie, dokąd naprawdę zmierza.
W codziennym życiu rzadko mamy przestrzeń, by spokojnie spojrzeć na siebie, swoją relację z Bogiem, z innymi ludźmi i z samym sobą. Te czterdzieści dni są zaproszeniem do takiej refleksji, do uporządkowania tego, co w życiu najważniejsze. Do rozeznania, czy moje decyzje, postawa i aktywności prowadzą do szczęścia doczesnego, a przede wszystkim wiecznego. Dla nas, chrześcijan, jest to przygotowanie do przeżycia najważniejszych wydarzeń wiary – męki, śmierci i zmartwychwstania Jezusa Chrystusa – ale jednocześnie bardzo osobista droga duchowej odnowy i nawrócenia.

Ten czterdziestodniowy rytm powtarza się co roku. Co sprawia, że właśnie liczba czterdzieści ma w chrześcijaństwie tak mocną symbolikę i wciąż powraca w liturgii?
Liczba czterdzieści ma w Biblii głęboką symbolikę. Czterdzieści dni trwał potop, czterdzieści lat Izraelici wędrowali przez pustynię, czterdzieści dni Mojżesz przebywał na górze Synaj, a sam Jezus pościł czterdzieści dni na pustyni przed rozpoczęciem swojej publicznej działalności.
Dlatego w liturgii Kościoła liczba ta oznacza czas potrzebny człowiekowi, by coś w sobie uporządkować, oczyścić i przygotować się na coś nowego. Można nią także symbolicznie opisać całe doczesne życie człowieka – „czas pustyni”, poznawania Bożych praw i uczenia się ich wypełniania, chodzenia Bożymi drogami, aby dojść do Ziemi Obiecanej – nieba, w którym każdy człowiek ma przez Boga przygotowane mieszkanie. We współczesnym świecie bardzo łatwo pobłądzić, życiowo wejść w ślepą uliczkę, stąd wciąż na nowo potrzeba tego czasu i tych powrotów.

Początek tego czasu naznaczony jest bardzo wymownym znakiem – posypaniem głowy popiołem. W świecie, który raczej unika myślenia o przemijaniu, gest ten może wydawać się wręcz prowokujący. Co tak naprawdę przypomina człowiekowi?
Gest posypania głowy popiołem w Środę Popielcową przypomina człowiekowi o prawdzie, której często nie chce zauważać – o ludzkiej kruchości i przemijalności. Słowa wypowiadane podczas tego gestu: „Pamiętaj, że prochem jesteś i w proch się obrócisz”, nie mają jednak na celu przygnębienia człowieka. Przeciwnie – mają pomóc mu spojrzeć na życie z właściwej perspektywy sięgającej wieczności.
Kiedy uświadamiamy sobie, że nasze życie jest darem i nie trwa wiecznie, łatwiej odkryć, co naprawdę stanowi wartość i o co należy się troszczyć, a czego unikać.

Skoro mowa o przemijaniu i kruchości życia – czy ten czas jest przede wszystkim momentem refleksji nad sobą, czy raczej zaproszeniem do realnej zmiany życia?
Wielki Post jest czymś więcej niż tylko refleksją. Chrześcijaństwo zawsze łączy myślenie z konkretnym działaniem. Dlatego ten czas jest zaproszeniem nie tylko do zastanowienia się nad swoim życiem, ale także do podjęcia realnej zmiany – czasem bardzo drobnej, ale konkretnej: pojednania z kimś, uporządkowania relacji, zmiany złych nawyków czy większej wrażliwości na potrzeby innych. Mówiąc wprost: usunięcia ze swego życia tego wszystkiego, co nazywamy grzechem i co do grzechu prowadzi, aby coraz bardziej jednoczyć się z Bogiem, który jest Miłością, i naśladować Jezusa Chrystusa.
Wiemy z własnego doświadczenia, że pomimo naszych prób i podejmowanych działań sami nie jesteśmy zdolni do takiej przemiany. Dlatego potrzebujemy Boga i Jego łaski, potrzebujemy słuchać Jego słowa i karmić się Jego Ciałem, ufni, że On – we współpracy z nami – poradzi sobie z naszymi słabościami i zrealizuje swoją obietnicę: jeśli uwierzysz, będziesz zbawiony.


„Chrystus niosący krzyż” El Greco fot.

Kościół proponuje trzy klasyczne drogi duchowej pracy: modlitwę, post i jałmużnę. Dlaczego właśnie te trzy praktyki tworzą fundament chrześcijańskiej przemiany?
Modlitwa, post i jałmużna to znane i praktykowane od wieków w Kościele narzędzia przywracania w człowieku harmonii zniszczonej przez grzech. Modlitwa otwiera człowieka na relację z Bogiem, post pomaga odzyskać wolność wobec własnych pragnień i przyzwyczajeń, a jałmużna kieruje nasze serce ku drugiemu człowiekowi.
Można powiedzieć, że te trzy praktyki pomagają uporządkować relacje z Bogiem, z samym sobą, z bliźnimi i z otaczającym nas światem.

Wielu ludzi kojarzy post głównie z rezygnacją z jedzenia lub drobnych przyjemności. Czy sens wyrzeczenia polega rzeczywiście na samej rezygnacji, czy raczej na odkryciu czegoś ważniejszego?
Istotą postu nie jest sama rezygnacja. Post nie jest celem, ale środkiem do jego osiągnięcia. Ma sens tylko wtedy, gdy pomaga odkryć coś znacznie ważniejszego.
Rezygnując z pewnych rzeczy, uczymy się życia w wolności i przypominamy sobie, że nie wszystko musi kręcić się wokół naszych potrzeb czy przyjemności. Pozwala nam doświadczyć, że mimo konkretnego braku – tego, co wydaje się dla nas ważne, a czasem nawet konieczne – można naprawdę być szczęśliwym.
Post, czyli wstrzemięźliwość od czegoś, pozwala stworzyć w swoim życiu przestrzeń, którą można wypełnić czymś wartościowszym. Na przykład ograniczenie czasu spędzonego „w telefonie” może sprawić, że będziemy mieli go więcej dla Boga i dla innych. Post pomaga także zauważyć potrzeby innych, aby przyjść im z pomocą.


Ks. dr Paweł Bielecki – kapłan diecezji siedleckiej, doktor teologii w zakresie teologii praktycznej, rzecznik prasowy Diecezji Siedleckiej

> „Istotą postu nie jest sama rezygnacja. Post nie jest celem, ale środkiem do jego osiągnięcia. Ma sens tylko wtedy, gdy pomaga odkryć coś znacznie ważniejszego”

Żyjemy dziś w świecie nadmiaru bodźców, informacji i pośpiechu. Czy ten okres może być również okazją do odzyskania ciszy i duchowej równowagi?
Z pewnością tak. W świecie pełnym hałasu, pośpiechu i nadmiaru informacji Wielki Post może być czasem odzyskiwania ciszy. Nie chodzi tylko o ciszę zewnętrzną, ale także o tę wewnętrzną – chwilę zatrzymania, refleksji i modlitwy. Wielu ludzi odkrywa właśnie w tym czasie, jak bardzo potrzebujemy przestrzeni, w której można na nowo usłyszeć siebie i Boga oraz zacząć z Nim prowadzić prawdziwy dialog miłości. Taki dialog pozwala odkryć prawdziwy sens i nadać zbawienną wartość wszystkim wydarzeniom i doświadczeniom codziennego życia. To coś wspaniałego – coś, co wlewa w ludzkie serce prawdziwy pokój, którego świat dać nie może.

Często mówi się, że chrześcijaństwo prowadzi od krzyża do zmartwychwstania. Czy bez tego czasu refleksji i oczyszczenia trudno naprawdę zrozumieć sens świąt, które zamykają ten okres?
Chrześcijaństwo rzeczywiście prowadzi od krzyża do zmartwychwstania. Radość Wielkanocy staje się prawdziwym doświadczeniem wtedy, gdy człowiek wcześniej przejdzie za Jezusem i z Jezusem drogę krzyża.
Wielki Post pomaga nam lepiej zrozumieć sens tego, co wydarzyło się w historii zbawienia – że przez trud, ofiarę i miłość rodzi się nowe życie. „Bo nie ma większej miłości od tej, gdy ktoś życie swoje oddaje...” (por. J 15,13). Taka miłość zwycięża świat i łamie barierę śmierci. Dla takiej miłości warto żyć.

Gdyby miał ksiądz wskazać jedną myśl lub jedno duchowe zaproszenie, które warto zabrać ze sobą na te tygodnie – co byłoby najważniejsze?
Powiedziałbym tak: Przyjacielu, nie wiem, czy kiedykolwiek w swoim życiu doświadczyłeś prawdziwej miłości, ale jestem przekonany, że nie raz doświadczyłeś porażki i cierpienia. Zachęcam Cię do tego, abyś – niezależnie od dotychczasowych doświadczeń – w tym czasie Wielkiego Postu dał Bogu szansę. Jestem przekonany, że się nie zawiedziesz.

Pani Redaktor i wszystkim czytelnikom życzę jak najlepszego przeżycia czasu Wielkiego Postu. Nie zmarnujmy tej szansy, aby zawalczyć o to, co w życiu najważniejsze i wkrótce doświadczyć prawdziwej radości poranka wielkanocnego.

ok
REG

eprasa.pl 174d7babaa

Opole Lubelskie na kartach komiksu.

Superbohater-deskorolkarz walczy tu ze złowrogim Pająkiem

Opole Lubelskie stało się jednym z miejsc akcji niezwykłego komiksu, w którym bohaterowie stają do walki z niebezpiecznym przeciwnikiem. Publikacja zatytułowana „Okrutny Pająk i sieć złowroga kontra Spryciarzy Dzielnych Załoga" przenosi czytelników do świata, w którym toczy się walka o uwagę dzieci uwięzioną w ekranach telefonów i komputerów.



Komiks można pobrać ze strony internetowej Urzędu Miejskiego w Opolu Lubelskim

Historia ma charakter sensacyjno-przygodowy. W komiksie Internet znajduje się pod kontrolą złego Pająka i jego bandy, którzy próbują uzależnić od urządzeń elektronicznych jak najwięcej młodych ludzi. Ich plan jest prosty - wciągnąć dzieci w wirtualną sieć i odciągnąć je od prawdziwego świata.

Na drodze złoczyńców staje jednak Dzielna Załoga Spryciarzy - grupa superbohaterów, którzy zamiast walczyć technologią, proponują coś zupełnie innego: pasje, sport i aktywność w realnym świecie. Bohaterowie spotykają się w tajnych kryjówkach, opracowują plany i wyruszają do miast Lubelszczyzny, aby pokazać dzieciom, że przygoda może czekać poza ekranem.

Opole Lubelskie w komiksowej akcji

Jednym z ważnych miejsc wydarzeń jest właśnie Opole Lubelskie. Na kartach komiksu pojawiają się dobrze znane mieszkańcom miejsca - m.in. opolski kościół, Plac św. Jana Pawła II, Park Miejski, pumptrack i Opolskie Centrum Kultury.

Miasto ma też swojego bohatera. To deskorolkarz, który wykorzystuje swoje umiejętności i sportową pasję, aby pokrzyżować plany złowrogiego Pająka i zachęcić dzieci do aktywności na świeżym powietrzu.

Bohaterowie z całej Lubelszczyzny

Akcja komiksu rozgrywa się w jedenastu miastach regionu. Oprócz Opola Lubelskiego pojawiają się także m.in. Lublin, Zamość, Tomaszów Lubelski, Międzyrzec Podlaski, Dęblin czy Włodawa. Każde z nich ma swojego bohatera i charakterystyczne miejsca, które młodzi czytelnicy mogą łatwo rozpoznać.

Komiks dla uczniów

Publikacja ma przede wszystkim walor edukacyjny. Jej celem jest zwrócenie uwagi dzieci, młodzieży i dorosłych na rosnący problem nadużywania urządzeń elektronicznych przez najmłodszych.

Komiks trafi do uczniów klas III, IV i V szkół podstawowych z terenu gminy Opole Lubelskie. Dostępny jest również w formie e-booka i audiobooka, dzięki czemu historia walki z „internetową siecią Pająka" może dotrzeć do jeszcze większej liczby odbiorców.

Czy Spryciarzom uda się ostatecznie pokonać złowrogiego przeciwnika i wyrwać dzieci z jego cyfrowej sieci? Twórcy komiksu zostawiają odpowiedź czytelnikom - bo, jak podkreślają, ostateczna decyzja zawsze należy do internautów.

Agnieszka Gołębiowska

» DODATEK TELEWIZYJNY

PIĄTEK 20 Marca

TVP 1

7.00 Msza święta na Jasnej Górze **7.30** Agape blisko Ciebie **8.00** Serwis Info **8.20** Zaraz wracam (92) **8.50** Ranczo (114): Zamrożony kapitał **9.45** Komisarz Alex (300) **10.40** Ojciec Mateusz (96): Wybory serca **11.30** Okrasa łamie przepisy **12.00** Serwis Info **12.10** Agrobiznes **12.35** Magazyn rolniczy **12.55** Borneo – cudowna dżungla **14.00** Złoty chłopak (252) – serial obyczaj. Turcja

15.00 Serwis Info – magazyn
15.15 Reporterzy – magazyn
15.35 Gra słów. Krzyżówka
16.05 Dziedzictwo (864)
17.00 Teleexpress
17.25 Jaka to melodia?
17.55 Klan (4678)
18.20 Zaraz wracam (93)
Krystyna zwalnia Walczaka i ucisza sprzeciw Kamila awansem. Bufet ma kłopoty przez nieudolną załogę i wyższy czynsz. Bartosz wychodzi z aresztu i godzi się z Kingą, co zmusza Marię do wyprowadzki.
18.55 Akacjowa 38 (830)
19.30 19.30
19.55 Pytanie dnia
20.30 Glina. Nowy rozdział (3)
21.30 Sekielski wieczorową porą – magazyn
22.35 Różyczka – dramat
★★★★ obyczaj. Polska 2010
Reż. Jan Kidawa-Błoński, wyk. Andrzej Seweryn, Magdalena Boczarska, Robert Więckiewicz
0.40 Wojna zastępcza (2)
1.40 Wyrok na Franciszka
★★★ **Kłosa** – dramat wojenny Polska 2000
3.25 Sekielski wieczorową porą

TVP 2

5.30 M jak miłość (1718) **6.20** Anna Dymna – spotkajmy się **6.55** Barwy szczęścia (3340) **7.30** Pytanie na śniadanie **11.40** Operacja zdrowie – magazyn **12.10** Wstęp wolny – cykl reportaży **12.30** Koło fortuny – teleturniej **13.15** Panna młoda (50) – serial obyczaj. Turcja 2024 **14.05** Va banque – teleturniej **14.35** Na sygnale (864): Ostatni rzut oka – serial obyczaj. Polska 2026

15.05 La Promesa – pałac tajemnic (353)
– telenowela Hiszpania
16.00 Koło fortuny – teleturniej
16.35 Familiada – teleturniej
17.20 Panna młoda (51)
– serial obyczaj. Turcja
18.10 (L) Lekkoatletyka: Halowe Mistrzostwa Świata w Toruniu:
1. dzień – sesja wieczorna
20.05 Barwy szczęścia (3341)
– serial Polska
20.45 Kocham Cię, Polsko! – quiz
22.20 Postaw na milion
23.20 To jest grane
– program muzyczny
23.55 Uwięzieni w raju
★★ – film przygod. Niemcy 2016
Reż. Felix Herzogenrath, wyk. Anna Loos, Bernhard Piesk, Mika Seidel
Anna przyjeżdża z synem do hotelu na egzotycznej wyspie. Zjawiają się tam piraci, którzy biorą zakładników, m.in. syna Anny. Kobieta ucieka i stara się sprowadzić pomoc.
1.40 Ślub na medal – komedia
★★★ romantyczna Kanada 2023
3.20 Akacjowa 38 – serial obyczaj. Hiszpania 2026

Polsat

5.25 Telezakupy TV Okazje – program promocyjno-reklamowy **6.00** Nowy dzień – magazyn informacyjny **8.00** Halo tu Polsat – magazyn informacyjno-publicystyczny **11.30** Gliniarze (664-666): Reguły gry / Fundamenty / Echa przeszłości – serial fabularno-dokumentalny Polska 2022 **14.40** Dlaczego ja? (1530): Cenniejsze niż złoto – serial fabularno-dokumentalny Polska 2026

15.50 Wydarzenia
16.15 Pogoda
16.20 Interwencja – magazyn
16.30 Na ratunek 112 (1127)
17.00 Gliniarze (1167)
Policyjny informator „Okoń" wpada w tarapaty i zostaje podejrzanym w sprawie zabójstwa. Jego życie jest w niebezpieczeństwie. W policyjnym zespole zachodzą duże zmiany.
18.00 Pierwsza miłość (4179)
– serial Polska
18.50 Wydarzenia
19.20 Gość „Wydarzeń"
19.55 Farma – reality show
21.00 Must Be The Music
– show
23.05 Predator: Prey
★★★★ – horror USA 2022
Reż. Dan Trachtenberg, wyk. Amber Midthunder, Dakota Beavers, Dane DiLiegro
1.15 Człowiek z Toronto
★★★ – komedia sensacyjna USA 2022
Reż. Patrick Hughes, wyk. Kevin Hart, Woody Harrelson, Kaley Cuoco
3.40 Kabaretowa Ekstraklasa
4.40 Disco gramy!

TVN

5.35 Uwaga! – magazyn publicystyczny **5.50** Ukryta prawda (1583) – serial fabularno-dokumentalny **6.45** Kuchenne rewolucje: Gdańsk – „Mio Gastro" **7.45** Dzień Dobry TVN – magazyn informacyjno-publicystyczny **11.25** Kuchenne rewolucje: Restauracja „Cuda wianki", Kraków / Lublin – Pizzalover **13.40** Ukryta prawda (1692, 1693) – serial fabularno-dokumentalny Polska 2025

15.45 Młode gliny (26)
– serial krym. Polska
16.50 Szpital św. Anny (91)
– serial obyczaj. Polska
17.55 Detektywi (285)
19.00 Fakty
19.50 Uwaga! – magazyn
20.00 Bliźniak – film sensacyjny
★★★ USA/Chiny/Kolumbia 2019
Reż. Ang Lee, wyk. Will Smith, Mary Elizabeth Winstead, Clive Owen
22.40 W nieskończoność
★★★ – film sf USA 2021
Reż. Antoine Fuqua, wyk. Mark Wahlberg, Chiwetel Ejiofor, Sophie Cookson
Evan ma niezwykłe umiejętności oraz dziwne wspomnienia. Członkowie tajnej grupy informują go, że pochodzą one z poprzednich wcieleń. Evan decyduje się na współpracę, bo to może pomóc ocalić ludzkość.
0.50 Kuba Wojewódzki
2.00 Szpital św. Anny (49)
3.00 CSI: Kryminalne zagadki Las Vegas (16): Odblokowane CSI – serial krym. USA/Kanada 2012
4.00 Uwaga! – magazyn

TVN 7

6.50 Szkoła (528, 529) **8.45** Ukryta prawda (1257, 1139, 1140) **11.55** W-11 Wydział Śledczy (864-866) **14.00** Detektywi (43) **15.00** Szpital św. Anny (81) – serial obyczaj. Polska **16.00** Sędzia Anna Maria Wesołowska (5) **17.00** Zapisane w gwiazdach (5) **18.00** Opowieści małżeńskie(14) **19.00** Ukryta prawda **20.00** ★★★★ Wielki Mike – dramat USA 2009 **22.40** Królowa przetrwania (3) **0.05** ★★★ Z ust do ust – komedia USA/Niemcy/Australia 2005, reż. Rob Reiner, wyk. Jennifer Aniston, Shirley MacLaine **2.10** Hotel Paradise (12)

TVP Kultura

10.00 ★★★ Siedmiu wspaniałych nadjeźdźca – western USA 1972 **11.50** Franz Kafka – Pisarz między światami **12.55** Kulturalni **13.50** ★★★ Ogłoszenie matrymonialne – kom. Polska **14.55** ★★★★ Paryżanka – melodr. USA 1923 **16.35** Naprawdę jaka jesteś... **17.20** Popis mistrzowski Ireny Kwiatkowskiej **18.30** Kolekcja **18.50** Dzień, w którym umarła gwiazda rocka **19.25** Mistrzowie wideo **20.05** ★★★★ Anatomia morderstwa – film sens. USA 1959 **22.55** Tygodnik kulturalny

TVP Sport

8.30 NBA: Miami Heat – Los Angeles Lakers **9.45** Studio **9.55** **(L)** Lekkoatletyka: Halowe MŚ w Toruniu **13.55** **(L)** Skoki narciarskie: Puchar Kontynentalny (m) w Zakopanem **16.10** **(L)** Biatlon: PŚ (m) w Oslo-Holmenkollen **17.55** **(L)** Biegi narciarskie PŚ (k) w Lake Placid **19.30** **(L)** Lekkoatletyka: Halowe MŚ w Toruniu **22.00** Sportowy wieczór **22.30** Skoki narciarskie: Puchar Kontynentalny (m) w Zakopanem **0.05** **(L)** NHL: Toronto Maple Leafs – Carolina Hurricanes **3.05** Lekkoatletyka

TV 4

6.00 Strażnik Teksasu (4, 5) **7.55** Bogaty dom – biedny dom (122) **8.55** Policjantki i policjanci (356, 357) **10.55** Na ratunek 112 (427): Trucicielka **11.55** Dlaczego ja? (1532): Cena miłości **12.50** Trudne sprawy (980-982) **15.55** Łowcy skarbów. Kto da więcej (47) **18.00** Policjantki i policjanci (1384, 1385) **20.00** A na deser... **20.05** ★★★ Diamentowa afera – kom. sens. USA/Niemcy 1999, reż. Les Mayfield, wyk. Martin Lawrence **22.05** Gwiazdy kabaretu **0.05** STOP Drogówka **1.05** Love Island. Wyspa miłości **2.10** Hardcorowy Lombard

TV Trwam

12.20 Głos serca (105) **13.05** Canillitas **13.30** Msza święta z Jasnej Góry **14.30** Drzwi do lasu **15.00** Modlitwa w Godzinie Miłosierdzia **15.20** Mocni w wierze **16.10** Natura obiektywnie **16.25** Św. Józef **16.40** Zniewolenie **17.00** Droga Krzyżowa **17.30** Łączy nas historia **18.15** Westerplatte młodych **19.00** Warto zauważyć... **19.30** Brat Franciszek **20.00** Informacje **20.20** Różaniec **21.00** Apel Jasnogórski **21.40** Polski punkt widzenia **22.00** Maratończyk **23.00** Naszym powołaniem jest świętość

TV Puls

6.00 Nash Bridges (97, 98) **8.00** Kobra – oddział specjalny (14, 15) **10.00** Triumf miłości (73, 74) **12.00** Nie igraj z aniołem (37) **13.00** Wspaniałe stulecie (62) – serial obyczaj. Turcja **14.00** Lombard. Życie pod zastaw (673, 675) **16.00** Ranczo (107, 108) **18.00** Lombard. Życie pod zastaw (965, 966) **20.00** ★★ Gunner – film sens. USA 2024 **22.10** ★★★ Rambo 2 – film sens. USA/Meksyk 1985 **0.05** ★★★ Ostateczna rozgrywka – thriller W. Bryt. 2018 **2.15** Lombard. Życie pod zastaw (961)

★★★★★ koniecznie ★★★★ zdecydowanie tak ★★★ możesz ★★ nie musisz ★ zdecydowanie nie **(L)** na żywo

DVB T stacje dostępne w naziemnej telewizji cyfrowej

REG

eprasa.pl 174d7babaa

SOBOTA 21 Marca

TVP 1

7.00 Msza święta na Jasnej Górze **7.40** Rok w ogrodzie **8.05** Rok w ogrodzie extra **8.20** Pełnosprawni **8.55** Ranczo (115): Brzytwa dla tonącego **9.55** Komisarz Alex (301): Jest pani w niebezpieczeństwie **10.55** Ojciec Mateusz (97): Bieg **11.50** ★★★★ Porwana przez Komanczów – western USA 1960 **13.15** Las Kolorów – Góry Tenasserim **14.25** Okrasa łamie przepisy – magazyn

15.00 Sanatorium miłości – reality show
16.05 Dziedzictwo (865) – serial obyczaj. Turcja
17.00 Teleexpress
17.35 Ojciec Mateusz (442): Radny Zieliński z powodu zaangażowania w ekologię otrzymuje anonimowe groźby. Wkrótce zostaje zastrzelony we własnym domu. Podejrzenia padają na właściciela gruntów ornych.
18.40 Jaka to melodia?
19.30 19.30
19.55 Pytanie dnia
20.25 Komisarz Alex (310)
21.25 Protektor ★★★ – film sensacyjny USA 2012 Reż. Boaz Yakin, wyk. Jason Statham, Catherine Chan, Chris Sarandon
23.10 Rambo: Ostatnia krew ★★★ – film sens. USA/Hongkong/Fr./Bułgaria/Hiszp./Szwecja/Portugalia 2019 Reż. Adrian Grunberg, wyk. Sylvester Stallone, Paz Vega, Yvette Monreal
1.05 Różyczka – dramat ★★★★ obyczaj. Polska 2010
3.10 Jaka to melodia?

TVP 2

5.10 Barwy szczęścia (3337, 3338) **6.25** M jak miłość (1917) **7.30** Pytanie na śniadanie – magazyn informacyjno-publicystyczny **11.25** Super Gary. Gotuj z Bosacką! – magazyn kulinarny **12.10** W poszukiwaniu dobrego filmu – magazyn **12.45** Dobre strony – felieton **13.05** Panna młoda (51) – serial obyczaj. Turcja 2024 **14.00** Familiada – teleturniej **14.35** Koło fortuny – teleturniej

15.15 Szansa na sukces. Opole 2026: Natalia Przybysz
16.20 Na dobre i na złe (985) – serial obyczaj. Polska
17.20 Panna młoda (52) – serial obyczaj. Turcja
18.05 Słowo na niedzielę
18.15 (L) Lekkoatletyka: Halowe Mistrzostwa Świata w Toruniu: Dzień drugi: sesja wieczorna
20.00 Rodzinka.pl (308) Suto zakrapiana kolacja u Boskich kończy się scysją z Markiem, który zostawia skonsternowanych przyjaciół. Między Tomkiem a Kubą wybucha awantura. Zosia pomaga Kacprowi znaleźć sens życia.
20.30 The Voice Kids: Przesłuchania w ciemno
22.50 Gabi Drzewiecka zaprasza – talk show
23.45 Cwaniaki z Hollywood ★★★ – komedia USA/W. Bryt. 2020 Reż. George Gallo, wyk. Robert De Niro, Tommy Lee Jones, Morgan Freeman
1.40 Uwięzieni w raju ★★ – film przyg. Niemcy 2016
3.25 Akacjowa 38

Polsat

5.25 Telezakupy TV Okazje – program promocyjno-reklamowy **6.00** Nowy dzień – magazyn informacyjny **8.00** Halo tu Polsat – magazyn informacyjno-publicystyczny **11.30** Ewa gotuje – magazyn kulinarny **12.00** Rolniczki (3) – serial dok. Polska 2024 **13.00** ★★★ Karate Kid 2 – film sensacyjny USA 1986, reż. John G. Avildsen, wyk. Ralph Macchio, Pat Morita, Martin Kove

15.30 Ninja vs Ninja – show
17.30 Awantura o kasę teleturniej
18.50 Wydarzenia
19.15 Prezydenci i premierzy – program publicystyczny
19.55 Kabaret na żywo. Chyba Czesuaf – program rozrywkowy
21.55 Szybcy i wściekli 7 ★★★★ – film przygodowy USA/Chiny/Japonia/Kanada/Arabia Saudyjska 2015 Reż. James Wan, wyk. Vin Diesel, Paul Walker, Jason Statham Po powrocie zespołu Doma i Briana do USA pojawia się szukający zemsty Deckard Shaw. Gdy Shaw wysadza dom Toretto, Dominic rozpoczyna współpracę z tajnym agentem rządowym.
0.55 Predator: Prey ★★★★ – horror USA 2022 Reż. Dan Trachtenberg, wyk. Amber Midthunder, Dakota Beavers, Dane DiLiegro
3.05 Świat według Kiepskich (547, 548): Alternatywy 3/4 / Człowiek bez planu – serial kom. Polska 2019

TVN

5.35 Uwaga! – magazyn **5.50** Ukryta prawda (1584) – serial fabularno-dokumentalny **6.45** Kuchenne rewolucje: Bytom – Restauracja „Pod Orzechem” – reality show **7.45** Dzień Dobry TVN – magazyn informacyjno-publicystyczny **11.30** Na Wspólnej (4178-4181) – serial **13.25** ★★★ Ella zaklęta – film fantasy USA/Irlandia/W. Bryt. 2004, reż. Tommy O'Haver, wyk. Anne Hathaway

15.35 Kuchenne rewolucje: Kraków – Larysonki – reality show Polska 2026
16.45 Studio Pucharu Świata
17.05 (L) Loty narciarskie: Puchar Świata mężczyzn w Vikersund: 1. konkurs indywidualny na skoczni HS 240 – 1. seria
18.00 Studio Pucharu Świata
18.10 (L) Loty narciarskie: Puchar Świata mężczyzn w Vikersund: 1. konkurs indywidualny na skoczni HS 240 – 2. seria
19.00 Studio Pucharu Świata
19.15 Fakty
19.45 Mam Talent! – program rozrywkowy
21.45 Cudowny chłopak ★★★★ – dramat obyczaj. USA/Hongkong/Kanada 2017 Reż. Stephen Chbosky, wyk. Julia Roberts, Owen Wilson, Jacob Tremblay
0.05 Obecność 2 – horror ★★★★ USA/Kanada/W. Bryt. 2016 Reż. James Wan, wyk. Vera Farmiga, Patrick Wilson, Frances O'Connor
2.50 Szpital św. Anny (50) – serial obyczaj. Polska 2025

TVN 7

6.55 Bugs Bunny Builders (9) **7.10** ★★★★ Duma: podróż do domu – film przygod. USA 2005 **9.20** Ukryta prawda (1131, 1132) **11.25** Mówię Wam (6) **12.40** Ukryta prawda (1133, 1134) **14.40** Detektywi **15.40** The Floor (1, 2) **16.55** ★★★★ Wakacje w krzywym zwierciadle – komedia USA 1983 **19.00** Detektywi **20.00** Władca Pierścieni. Pierścienie władzy (7, 8) – serial przygod. USA 2022 **23.05** ★★★ Black Adam – film sf USA/Kan./Nowa Zel./Węgry 2022 **1.35** ★★★ Blade: Mroczna trójca – horror USA 2004 **3.55** Żyjąc z potworem

TVP Kultura

11.10 Kolekcja **11.30** Giganci sztuki **12.35** Z biegiem lat, z biegiem dni (4) **13.50** Cztery pory tańca **14.45** Wydarzenie aktualne **15.20** Ella Fitzgerald: Tylko jedna z tych rzeczy **17.00** Tamte lata, tamte dni **17.40** ★★★★ Paryżanka – melodramat USA 1923 **19.20** Dzień z życia artysty **20.00** ★★★★ Człowiek, który sprzedał swoją skórę – dramat Fr./Tunezja/Niemcy/Belg./Szwecja 2020 **22.00** Ella Fitzgerald: Live At Montreux 1969 **23.20** ★★★★ Anatomia morderstwa – film sens. USA 1959

TVP Sport

7.40 (L) Ski Classics – MMarcialonga Bodø **9.55 (L)** Lekkoatletyka: Halowe MŚ w Toruniu **13.55 (L)** Piłka nożna: Odra Opole – Wisła Kraków **16.10 (L)** Biatlon: PŚ mężczyzn w Oslo-Holmenkollen **17.05** Biatlon: PŚ kobiet w Oslo-Holmenkollen **17.55 (L)** Biegi narciarskie: PŚ w Lake Placid: Sprint kobiet i mężczyzn **19.50 (L)** Lekkoatletyka: Halowe MŚ w Toruniu **22.00** Sportowy wieczór **22.30** Skoki narciarskie: Puchar FIS mężczyzn w Zakopanem **0.05** Lekkoatletyka: Halowe MŚ w Toruniu

TV 4

5.30 Telezakupy TV Okazje **6.00** Łowcy skarbów. Kto da więcej (166) **7.00** Galileo **9.05** #JesteśmyDlaDzieci **9.30** A na deser... **9.35** Gwiazdy kabaretu – program rozrywkowy **9.55** Galileo **12.55** ★★★ Quest – film sens. USA/Kan. 1996, reż. Jean-Claude Van Damme, wyk. Jean-Claude Van Damme, Roger Moore **14.55** Policjanci i policjanci (1376-1380) – serial obyczaj. Polska 2026 **20.00** Sprawiedliwi – wydział kryminalny (996-999) – serial krym. Polska 2026 **0.00** Gwiazdy kabaretu **2.05** STOP Drogówka – magazyn **3.15** Interwencja

TV Trwam

13.30 Msza święta z Jasnej Góry **14.45** Jak wygrać małżeństwo? **15.00** Dzielna niewiasta **15.15** Mateczniki polskości **15.30** Wierzę w Boga **16.10** Historia PL **17.00** Z Parlamentu Europejskiego **17.30** Przełamując bariery **18.15** Rozmowy niedokończone **19.30** Manna z nieba **19.45** Modlitwa z telefon. udziałem dzieci **20.00** Informacje **20.20** Różaniec **21.00** Apel Jasnogórski **21.40** Polski punkt widzenia **22.00** Warto być ojcem **22.15** Głos serca (106) **23.00** Odpowiedzialni za Kościół

TV Puls

6.00 Kobra – oddział specjalny (11-13) **9.00** Taki jest świat **9.35** Wojciech Cejrowski. Boso – Meksyk/Paragwaj **10.00** Lombard. Życie pod zastaw (671-672, 674, 673, 675, 962-966) **20.00** ★★★ Rambo 3 – film sens. USA 1988, reż. Peter MacDonald, wyk. Sylvester Stallone, Richard Crenna **22.05** ★★★★ Uprowadzona – thriller Fr./USA/W. Bryt. 2008, reż. Pierre Morel, wyk. Liam Neeson, Maggie Grace, Famke Janssen **23.55** ★★★ 21 mostów – film sens. USA/Chiny 2019 **2.00** Taki jest świat

★★★★★ koniecznie ★★★★ zdecydowanie tak ★★★ możesz ★★ nie musisz ★ zdecydowanie nie **(L)** na żywo

DVB T stacje dostępne w naziemnej telewizji cyfrowej

NIEDZIELA 22 Marca

TVP 1

7.00 Msza święta w Krakowie Łagiewnikach **8.00** Tydzień **8.30** Życie po „Sanatorium miłości” **8.55** Zmiennicy (13): Spotkania z Temidą **10.05** Ojciec Mateusz (98): Święta rodzina **11.00** Komisarz Alex (310) **11.55** Między ziemią a niebem **12.00** Anioł Pański **12.15** Między ziemią a niebem **12.45** Nowe życie (2): Amelia **13.05** Serengeti **14.10** Dom (9): Po obu stronach muru

16.05 Dziedzictwo (866)
17.00 Teleexpress
17.35 Daję słowo – Maciej Orłoś: Andrzej Krzywy
18.40 Jaka to melodia?
19.30 19.30
19.55 Pytanie dnia
20.25 Wojna zastępcza (3) Zuza i „Budyń” zostają aresztowani w Berlinie, stając się pionkami w grze wywiadów. Artur i Zarudin jednoczą siły w walce z mafią, a ich nieformalny sojusz zostaje przypieczętowany strzelaniną.
21.25 Sanatorium miłości
22.15 „Sanatorium miłości” – kulisy programu
22.20 Życie po „Sanatorium miłości” – cykl reportaży
22.45 Smaki miłości ★★★ – melodramat USA 2007 Reż. Robert Benton, wyk. Morgan Freeman, Greg Kinnear, Radha Mitchell
0.40 Protektor – film ★★★ sensacyjny USA 2012
2.25 Rambo: Ostatnia krew ★★★ – film sensacyjny USA/Hongkong/Francja/Bułgaria/Hiszpania/Szwecja/Portugalia 2019

TVP 2

5.10 Barwy szczęścia (3340, 3341) – serial Polska **6.25** M jak miłość (1918) – serial Polska 2026 **7.30** Pytanie na śniadanie – magazyn informacyjno-publicystyczny **11.15** Jak to się mówi, czyli Kasia u Bralczyka – program edukacyjny **11.50** The Voice Kids: Przesłuchania w ciemno – program rozrywkowy **14.00** Familiada – teleturniej **14.35** Koło fortuny – teleturniej

15.10 Szansa na sukces. Opole 2026: Pod Budą – show
16.15 Tak to leciało! – teleturniej
17.15 Lekkoatletyka
17.40 (L) Lekkoatletyka: Halowe Mistrzostwa Świata w Toruniu: 3. dzień – sesja wieczorna
21.20 Kwiatki polskie duże
22.20 Gorący pościg ★★★ – film sensacyjny USA 2015 Reż. Anne Fletcher, wyk. Reese Witherspoon, Sofía Vergara, Matthew del Negro Świadek koronny w sprawie przeciwko baronowi narkotykowemu zostaje zamordowany. Wdowa po zabitym ma złożyć zeznania. Nieporadna agentka Rose musi zadbać o jej bezpieczeństwo.
0.00 Krucjata. Prawo serii (2)
1.00 Cwaniaki z Hollywood ★★★ – kom. USA/W. Bryt. 2020 Reż. George Gallo, wyk. Robert De Niro, Tommy Lee Jones, Morgan Freeman
2.55 Prezent – spektakl teatralny Polska 2004 Reż. Łukasz Wylężałek

Polsat

5.25 Telezakupy TV Okazje – program promocyjno-reklamowy **6.00** Nowy dzień – magazyn informacyjny **8.00** Halo tu Polsat – magazyn informacyjno-publicystyczny **12.00** Hotel Transylwania 3 – film animowany USA/Korea Południowa 2018, reż. Genndy Tartakovsky, dub. Tomasz Borkowski, Paweł Ciołkosz, Agnieszka Mrozińska **14.05** Must Be The Music – show

16.15 Nasz nowy dom – reality show
17.30 Awantura o kasę – teleturniej
18.50 Wydarzenia
19.35 Państwo w państwie – program publicystyczny
19.55 Dancing with the Stars. Taniec z gwiazdami
22.45 Ojcostwo ★★★ – komedia USA 2021 Reż. Paul Weitz, wyk. Kevin Hart, Alfre Woodard, Lil Rel Howery Żona Matta umiera w następstwie komplikacji po urodzeniu córki. Zrozpaczony po stracie ukochanej kobiety wdowiec podejmuje się trudnego zadania samodzielnego wychowania dziecka.
1.05 Być jak Kazimierz Deyna ★★★ – komedia Polska 2012 Reż. Anna Wieczur-Bluszcz, wyk. Aleksander Staruch, Marcin Korcz, Gabriela Muskała
3.10 Świat według Kiepskich (549, 550): Latarenka / Samouk – serial komediowy Polska 2019
4.20 Kabaretowa Ekstraklasa

TVN

5.35 Uwaga! – magazyn **5.50** Ukryta prawda (1585) – serial fabularno-dokumentalny Polska 2024 **6.45** Bitwa o gości (3) – reality show Polska 2026 **7.45** Dzień Dobry TVN – magazyn informacyjno-publicystyczny **11.30** Niezwykłe Stany Prokopa (4) – serial dokumentalny Polska 2026 **12.35** Co za tydzień – magazyn **13.10** Mam Talent! – program rozrywkowy Polska 2026

15.10 Kraina cudów – film animowany Hiszpania/USA 2019
16.55 Studio Pucharu Świata
17.15 (L) Loty narciarskie: Puchar Świata mężczyzn w Vikersund: 2. konkurs indywidualny na skoczni HS 240 – 1. seria
18.15 Studio Pucharu Świata
18.25 (L) Loty narciarskie: Puchar Świata mężczyzn w Vikersund: 2. konkurs indywidualny na skoczni HS 240 – 2. seria
19.10 Studio Pucharu Świata
19.20 Fakty
19.50 The Traitors. Zdrajcy – reality show
21.35 Piłkarski poker ★★★★ – komedia Polska 1988 Reż. Janusz Zaorski, wyk. Janusz Gajos, Małgorzata Pieczyńska, Marian Opania
23.45 Wesele – dramat obyczaj. ★★★ Polska/Łotwa 2021 Reż. Wojciech Smarzowski, wyk. Robert Więckiewicz, Agata Kulesza, Andrzej Chyra
2.30 Superwizjer
3.05 Szpital św. Anny (51)
4.05 Uwaga! – magazyn

TVN 7

6.00 Wiza na miłość: pierwsze spotkanie (8) **6.55** Bugs Bunny Builders (10, 11) **7.25** ★★★ Kosmiczny mecz – komedia USA 1996 **9.10** Ukryta prawda (1135-1139) **14.10** Detektywi **16.10** The Floor (3, 4) **17.25** ★★★★ Pamiętnik – dramat USA 2004 **20.00** ★★★★ Batman – film sens. USA 2022, reż. Matt Reeves, wyk. Robert Pattinson **23.40** Dobry chłopiec – making of **23.55** ★★★ Inwazja – thriller USA/Australia 2007, reż. Oliver Hirschbiegel, wyk. Nicole Kidman, Daniel Craig **2.05** ★★★ Small World – film sens. Polska 2021

TVP Kultura

10.05 Piotruś i wilk – film anim. **10.50** Pan wzywał, Milordzie? (6) **11.55** Giganci sztuki **13.00** W poszukiwaniu dobrego filmu **13.40** ★★★ Ogłoszenie matrymonialne – komedia Polska 1972 **14.45** ★★★ Siedmiu wspaniałych nadjeżdża – western USA 1972 **16.35** Dobry tytuł **17.15** Studio Kultura **18.10** Szlakiem Kolberga **18.45** Muzyka na dobry wieczór **20.00** ★★★★ Dziewczyna z perłą – dramat W. Bryt./Fr./Belg./USA 2003 **21.50** Kulturalni **22.45** Michel Gondry: zrób to sam **0.20** Rondo

TVP Sport

8.00 NHL: Pittsburgh Penguins – Winnipeg Jets **9.15** NBA Action **9.55 (L)** Lekkoatletyka: Halowe MŚ w Toruniu **13.40 (L)** Biatlon: PŚ kobiet w Oslo-Holmenkollen **14.40 (L)** Piłka nożna: Unia Skierniewice – Podhale Nowy Targ **16.55** Studio **17.25 (L)** Piłka nożna: Widzew Łódź – Górnik Zabrze **20.00 (L)** Lekkoatletyka: Halowe MŚ w Toruniu **21.30** Sportowy wieczór **22.00 (L)** NBA: Denver Nuggets – Portland Trail Blazers **0.45** Futbol totalny **2.00** Piłka nożna: Widzew Łódź – Górnik Zabrze

TV 4

5.30 Telezakupy TV Okazje **6.00** Samochody, które podbiły świat **6.55** Oto Ameryka XXL – życie bez umiaru **8.05** Ewa gotuje **8.35** Galileo **10.40** ★★★ Robin Hood: książę złodziei – film USA 1991 **13.40** ★★★ Diamentowa afera – komedia sens. USA/Niemcy 1999, reż. Les Mayfield, wyk. Martin Lawrence **15.40** ★★ Czasy ostateczne: Pozostawieni – film sf USA/Kan./Jap./W. Bryt. 2014, reż. Vic Armstrong, wyk. Nicolas Cage **17.55** Uroczysko (217-220) **20.00** Sprawiedliwi. Trójmiasto (113-116) **0.00** STOP Drogówka **1.00** Koszty wojny

TV Trwam

11.45 Jestem... czyli nasze życie pod sercem mamy **12.00** Anioł Pański z Ojcem Świętym Leonem XIV **12.15** Papież Polak do rodaków **12.50** Serce ojca **14.25** Dęby w Polsce **15.00** Wieś to też Polska **16.10** Koncert życzeń **17.00** Gorzkie żale **17.30** Sól Ziemi **18.15** Rozmowy niedokończone **19.30** Baśniowy teatr lalek **20.00** Informacje **20.20** Różaniec **21.00** Apel Jasnogórski **22.00** Mocni Jego mocą **22.30** Muzyczne chwile **22.45** Jak wygrać małżeństwo? **23.00** Jak my to widzimy...

TV Puls

5.30 Dyżur **6.00** Taki jest świat **6.40** Kobra – oddział specjalny (14, 15) **8.50** Ranczo (108-112) **13.50** ★★★★ Był sobie pies – film przygod. USA/Indie 2017 **15.55** ★★★★ Był sobie pies 2 – film przygod. USA/Chiny/Indie **18.20** ★★★ Taxi 2 – komedia sens. Fr. 2000 **20.00** ★★★ Uprowadzona 2 – film sens. Fr./USA/Turcja/W. Bryt. 2012 **21.55** ★★★ Atomic Blonde – film sens. USA/Niemcy/Szwecja/Węgry 2017 **0.05** ★★★★ Bez twarzy – film sens. USA 1997 **3.00** Taki jest świat

★★★★★ koniecznie ★★★★ zdecydowanie tak ★★★ możesz ★★ nie musisz ★ zdecydowanie nie **(L)** na żywo

DVB T stacje dostępne w naziemnej telewizji cyfrowej

REG

eprasa.pl 174d7babaa

PONIEDZIAŁEK 23 Marca

TVP 1

7.00 Msza święta na Jasnej Górze **7.30** Studio Raban **8.00** Serwis Info **8.25** Zaraz wracam (93) **9.05** Ranczo (116): Grzechy miłości **10.00** Komisarz Alex (302): Idzie kominiarz po drabinie **11.00** Ojciec Mateusz (99): Trująca orchidea **12.00** Serwis Info **12.10** Agrobiznes **12.40** Rok w ogrodzie extra – magazyn **12.50** Serengeti (6): Odnowa **14.00** Złoty chłopak (253)

15.00 Serwis Info – magazyn
15.15 Reporterzy – magazyn
15.35 Gra słów. Krzyżówka
16.05 Dziedzictwo (867)
17.00 Teleexpress
17.25 Jaka to melodia?
17.55 Klan (4679)
18.20 Zaraz wracam (94)
– serial obyczaj. Polska
18.55 Akacjowa 38 (831)
Rosina odmawia podjęcia rozmów ze strajkującymi górnikami i planuje skierować przeciw nim policję. Diego prowadzi negocjacje z Huertas, próbując załagodzić sytuację.
19.30 19.30
19.55 Pytanie dnia
20.30 Teatr TV: Rewizor
– spektakl Polska 1977
Reż. Jerzy Gruza,
wyk. Tadeusz Łomnicki, Piotr Fronczewski, Anna Seniuk
22.30 Balans bieli – magazyn
23.15 Tętno 3 – film dokumentalny Polska 2024
0.25 Zwerbowana miłość
★★★ – film sens. Polska 2010
2.05 Porwana przez Komanczów
★★★★ – western USA 1960
3.25 Ogród – film dokumentalny Polska 2021

TVP 2

5.30 M jak miłość (1719) **6.25** Rodzina (nie od) święta **6.55** Barwy szczęścia (3341) **7.30** Pytanie na śniadanie – magazyn informacyjno-publicystyczny **11.40** Okrasa łamie przepisy – magazyn **12.15** Kolekcja **12.30** Koło fortuny **13.15** Panna młoda (52) – serial obyczaj. Turcja 2024 **14.05** Na sygnale (864, 865): Ostatni rzut oka / Złamane serca – serial obyczaj. Polska 2026

15.05 La Promesa – pałac tajemnic (354)
16.00 Koło fortuny – teleturniej
16.35 Familiada – teleturniej
17.20 Panna młoda (53)
– serial obyczaj. Turcja
18.15 Va banque – teleturniej
18.50 Jeden z dziesięciu
19.25 Barwy szczęścia (3341)
19.55 Przepis dnia – magazyn
20.05 Barwy szczęścia (3342)
– serial Polska 2026
20.40 Kulisy „M jak miłość”
20.55 M jak miłość (1919)
– serial Polska
21.55 Na sygnale (866, 867)
– serial obyczaj. Polska
22.55 Na przekór losowi (4)
– serial obyczaj. Włochy/Francja/Niemcy
23.55 Judy – film biograf.
★★★★ W. Bryt./Francja/USA 2019
Reż. Rupert Goold,
wyk. Renée Zellweger, Jessie Buckley, Finn Wittrock
Rok 1969. Judy Garland, aktorka i piosenkarka, dawna gwiazda Hollywood, zostawia dzieci i wyrusza do Londynu. Tam czeka publiczność, gotowa ją oklaskiwać.
2.05 Instynkt (12): Hycel

Polsat

5.25 Telezakupy TV Okazje **6.00** Nowy dzień **8.30** Malanowski i Partnerzy (202, 203): Tajemnica matki / Pokerowa twarz **9.30** Trudne sprawy (1008, 1009) – serial fabularno-dokumentalny Polska 2021**11.35** Gliniarze (667-669): Śmierć przy drodze / Wszystko zostaje w rodzinie / Dzieci i potwory **14.40** Dlaczego ja? (1531): Naga prawda – serial fab.-dok. Polska 2026

15.50 Wydarzenia
16.15 Pogoda
16.20 Interwencja – magazyn
16.30 Na ratunek 112 (1128):
Trucicielka – serial fabularno-dokumentalny Polska
17.00 Gliniarze (1168)
Porwany zostaje 17-latek wracający z imprezy do domu. Choć podejrzenia padają na nękających go kolegów ze szkoły, śledztwo szybko ujawnia, że chłopak skrywał wiele mrocznych tajemnic.
18.00 Pierwsza miłość (4180)
– serial Polska 2026
18.50 Wydarzenia
19.15 Gość „Wydarzeń”
19.55 Milionerzy – teleturniej
20.30 Farma – reality show
21.40 Oppenheimer – film
★★★★ biograf. USA/W. Bryt. 2023
Reż. Christopher Nolan,
wyk. Cillian Murphy, Emily Blunt, Matt Damon
1.20 Mumia – film sensacyjny
★★★ USA/Chiny/Japonia 2017
Reż. Alex Kurtzman,
wyk. Tom Cruise, Russell Crowe, Annabelle Wallis
3.45 Ewa gotuje – magazyn kulinarny Polska 2025

TVN

5.35 Uwaga! **5.50** Ukryta prawda (1586) – serial fabularno-dokumentalny Polska 2024 **6.45** Kuchenne rewolucje **7.45** Dzień Dobry TVN – magazyn informacyjno-publicystyczny **11.20** Doradca smaku – magazyn kulinarny **11.25** Kuchenne rewolucje: Kraków – Larysonki / Mroków – Bistro Kociołek **13.40** Ukryta prawda (1694, 1695) – serial fabularno-dokumentalny Polska 2025

15.45 Młode gliny (27)
– serial krym. Polska 2026
16.50 Szpital św. Anny (92)
– serial obyczaj. Polska
17.55 Detektywi (286)
19.00 Fakty
19.55 Uwaga! – magazyn
20.15 Na Wspólnej (4182)
– serial Polska 2026
20.50 The Floor – teleturniej
21.30 Bitwa o gości
– reality show Polska 2026
22.40 Jack Reacher: Nigdy nie wracaj – film kryminalny
★★★ USA/Chiny 2016
Reż. Edward Zwick,
wyk. Tom Cruise, Cobie Smulders, Aldis Hodge
Major Susan Turner zostaje niesłuszne oskarżona o zdradę stanu i aresztowana. Jej wierny przyjaciel Jack Reacher nie zawaha się przed niczym, żeby pomóc koleżance i udowodnić jej niewinność.
1.05 Bliźniak – film sensacyjny
★★★ USA/Chiny/Kolumbia 2019
Reż. Ang Lee,
wyk. Will Smith, Mary Elizabeth Winstead, Clive Owen
3.30 Co za tydzień – magazyn

TVN 7

6.50 Szkoła (530, 531) **8.45** Ukryta prawda(1258, 1141, 1142) **11.55** W-11 Wydział Śledczy (867-869) **14.00** Detektywi (44) **15.00** Szpital św. Anny (82) **16.00** Sędzia Anna Maria Wesołowska (557) **17.00** Zapisane w gwiazdach (6) **18.00** Opowieści małżeńskie (15) **19.00** Ukryta prawda (1669) **20.00** Hotel Paradise (13) **21.00** ★★★★ Godzina zemsty – film sens. USA 1999, reż. Brian Helgeland, wyk. Mel Gibson **23.15** ★★★ Kac Vegas III – komedia USA 2013, reż. Todd Phillips, wyk. Bradley Cooper **1.25** Skok na głęboką wodę (3)

TVP Kultura

12.00 Ella Fitzgerald: Tylko jedna z tych rzeczy **13.35** ★★★ Skutki noszenia kapelusza w maju – kom. Polska **15.10** Dobre strony **15.25** Tamte lata, tamte dni **16.05** ★★★ Profesor na drodze – komediodr. Polska 1973 **17.15** Pogranicze w ogniu (20) **18.25** Tygodnik kulturalny **19.20** Poszukiwacze zaginionych arcydzieł **20.00** ★★★ Diamenty są wieczne – film sens. W. Bryt. 1971 **22.10** Porozmawiajmy szczerze **22.50** ★★★★ Dziewczyna z perłą – dramat 2003 **0.40** Dzień z życia artysty

TVP Sport

8.50 Lekkoatletyka: Halowe MŚ w Toruniu **11.35** Biatlon: PŚ (k) w Oslo-Holmenkollen **12.35** Biatlon: PŚ (m) w Oslo-Holmenkollen **13.35** Skoki narciarskie: Puchar FIS (m) w Zakopanem **15.10** Piłka nożna (k): Śląsk Wrocław – AP 2010 ORLEN Gdańsk **17.10** Magazyn **17.50** Piłka nożna: FKS Stal Mielec – Wieczysta Kraków **20.05** Magazyn Betclic 1. Ligi **21.30** Gol **22.55** Sportowy wieczór **23.20** Piłka nożna (k): FC Barcelona Femení – Athletic Club Femenino **1.25** ZIO 2026: Skoki narciarskie (k); Snowboard

TV 4

8.55 Policjantki i policjanci (358, 359) **10.55** Na ratunek 112 (1129, 428) **11.55** Dlaczego ja? (1533) **12.55** Trudne sprawy (983-985): Idealny tata / Magda myśli, że biznesmen zakochał się w jej córce / Kłopotliwy lokator **15.55** Łowcy skarbów. Kto da więcej **18.00** Policjantki i policjanci (1385, 1386) **20.00** Uroczysko (221) **20.30** Sprawiedliwi – wydział kryminalny (1000) **21.30** Sprawiedliwi. Trójmiasto (117): Twarz **22.40** ★★★ Azyl – thriller USA 2002, reż. David Fincher, wyk. Jodie Foster, Forest Whitaker **0.55** Love Island. Wyspa miłości

TV Trwam

12.20 Skazani na Sybir **13.00** Spór o Morskie Oko **13.30** Msza święta z Jasnej Góry **14.30** Polka **15.00** Niebieskooki Anioł **16.10** Sanktuaria polskie **16.30** Porady medyczne bonifratrów **17.00** Świadkowie **17.30** Moja parafia **18.15** Rozmowy niedokończone **19.30** Poznajemy Polskę **19.45** Modlitwa z telefonicznym udziałem dzieci **20.00** Informacje **20.20** Różaniec **21.00** Apel Jasnogórski **21.40** Polski punkt widzenia **22.00** Z wędką nad wodę w Polskę i świat **22.25** Serce ojca **0.10** Informacje

TV Puls

8.00 Kobra – oddział specjalny (15, 16) **10.00** Triumf miłości (75, 76) **12.00** Nie igraj z aniołem (38) **13.00** Wspaniałe stulecie (63) **14.00** Lombard. Życie pod zastaw (675, 676) **16.00** Ranczo (108, 109) **18.00** Lombard. Życie pod zastaw (966, 967) **20.00** ★★★ Eskorta – film sens. Chiny/USA/Kolumbia 2018 **22.00** ★★ Gunner – film sens. USA 2024 **0.05** ★★★ Polowanie na łowcę – thriller USA/W. Bryt./Niemcy 2013, reż. Scott Walker, wyk. Nicolas Cage **2.10** Dzielnica strachu (440)

★★★★★ koniecznie ★★★★ zdecydowanie tak ★★★ możesz ★★ nie musisz ★ zdecydowanie nie **(L)** na żywo

DVB T stacje dostępne w naziemnej telewizji cyfrowej

WTOREK 24 Marca

TVP 1

7.00 Msza święta na Jasnej Górze **7.30** Kościół z bliska **8.00** Serwis Info **8.20** Zaraz wracam (94) **9.00** Ranczo (117): Złoty róg **10.00** Komisarz Alex (303): Punk is dead **11.00** Ojciec Mateusz (100): Sklep z zabawkami **12.00** Serwis Info **12.10** Agrobiznes, Agropogoda **12.40** Magazyn rolniczy **12.55** Nurt życia. Opowieść o rzece – film dokumentalny **14.00** Złoty chłopak (254)

15.00 Serwis Info – magazyn
15.15 Reporterzy – magazyn
15.35 Gra słów. Krzyżówka
16.05 Dziedzictwo (868)
– serial obyczaj. Turcja
17.00 Teleexpress
17.25 Jaka to melodia?
17.55 Klan (4680)
18.20 Zaraz wracam (95)
– serial obyczaj. Polska
18.55 Akacjowa 38 (832)
19.30 19.30
19.55 Pytanie dnia
20.30 Omnibus – szybcy i mądrzy – teleturniej
21.20 Szyfry wojny
★★★ – dramat wojenny USA 2002
Reż. John Woo,
wyk. Nicolas Cage, Adam Beach, Peter Stormare
Joe otrzymuje rozkaz chronienia szyfranta Bena, Indianina z plemienia Navaho. Język Navaho używany do szyfrowania wiadomości to kod, którego wrogowi nie udało się złamać.
23.45 Igła – thriller W. Bryt. 1981
★★★★ Reż. Richard Marquand,
wyk. Donald Sutherland, Kate Nelligan, Ian Bannen
1.45 Smaki miłości – melodramat
★★★ USA 2007

TVP 2

5.30 M jak miłość (1720) **6.20** Przystań nad Biblią **6.55** Barwy szczęścia (3342) **7.30** Pytanie na śniadanie – magazyn informacyjno-publicystyczny **11.40** Rosół polski – magazyn kulinarny **12.15** Którędy po sztukę **12.30** Koło fortuny **13.15** Panna młoda (53) **14.05** Va banque – teleturniej **14.35** Na sygnale (866): Nadmierna troska, grzech zaniechania – serial obyczaj. Polska 2026

15.05 La Promesa – pałac tajemnic (355)
15.50 Przepis dnia – magazyn
16.00 Koło fortuny – teleturniej
16.35 Familiada – teleturniej
17.20 Panna młoda (54)
18.15 Va banque – teleturniej
18.50 Jeden z dziesięciu
19.25 Barwy szczęścia (3342)
19.55 Przepis dnia – magazyn
20.05 Barwy szczęścia (3343)
Bliscy wspierają Darka po śmierci Karola. Tomasz konfrontuje się z Patrykiem, co skłania nauczyciela do poważnych deklaracji wobec Grażyny. Witek odrzuca plany ojca dotyczące podjęcia studiów.
20.40 Kulisy „M jak miłość”
20.55 M jak miłość (1920)
21.55 Na sygnale (868):
U mnie czy u ciebie?
22.25 Magazyn Ekspresu Reporterów – magazyn
23.25 Stan wyjątkowy
★★★ – komediodramat Chorwacja/Serbia/Polska 2018
Reż. Vinko Brešan,
wyk. Krešimir Mikić, Lazar Ristovski, Nikša Butijer
1.30 Gorący pościg – film
★★★ sensacyjny USA 2015

Polsat

5.25 Telezakupy TV Okazje **6.00** Nowy dzień **8.30** Malanowski i Partnerzy (204, 205): Ciekawy przypadek / Dla ciebie wszystko – serial fab.-dok. Polska 2010 **9.30** Trudne sprawy (1010, 1011) **11.35** Gliniarze (670-672): Zapach i głos / Wymiar sprawiedliwości / Podwójny agent – serial fab.-dok. Polska 2022 **14.40** Dlaczego ja? (1532): Cena miłości – serial fab.-dok. Polska 2026

15.50 Wydarzenia
16.15 Pogoda
16.20 Interwencja – magazyn
16.30 Na ratunek 112 (1129)
30-letni redaktor Sebastian próbuje zmienić pracę, kiedy jego nową szefową zostaje Brygida, jego była partnerka. Wkrótce kobieta zaczyna go szantażować.
17.00 Gliniarze (1169)
18.00 Pierwsza miłość (4181)
Przeprowadzka Jolki i powaga ich relacji przytłaczają Tomka. Dorota odrzuca Artura. Stasia postanawia wrócić do Warszawy. Podczas pracy w Bogocie Janek trafia na trop, który może stać się wielką sensacją.
18.50 Wydarzenia
19.15 Gość „Wydarzeń”
19.55 Milionerzy – teleturniej
20.30 Farma – reality show
21.30 Ninja vs Ninja – show
23.35 Predators
★★★ – film sf USA 2010
Reż. Nimród Antal,
wyk. Adrien Brody, Laurence Fishburne, Topher Grace
2.00 Nie oddychaj – thriller USA/Węgry 2016
★★★★ Reż. Fede Alvarez

TVN

5.35 Uwaga! **5.50** Ukryta prawda (1587) – serial fab.-dok.**6.45** Kuchenne rewolucje: Grudziądz, bar „Pierożek” **7.45** Dzień Dobry TVN – magazyn informacyjno-publicystyczny **11.20** Doradca smaku – magazyn kulinarny **11.25** Kuchenne rewolucje: „Biała karczma”, Grudziądz / Mysłowice – La Farina – reality show **13.40** Ukryta prawda (1696, 1697) – serial fab.-dok. Polska 2025

15.45 Młode gliny (28)
– serial krym. Polska 2026
16.50 Szpital św. Anny (93)
– serial obyczaj. Polska
17.55 Detektywi (287)
– serial fabularno-dokumentalny Polska 2026
19.00 Fakty
19.55 Uwaga! – magazyn
20.15 Na Wspólnej (4183)
– serial Polska 2026
20.50 The Floor – teleturniej
21.30 Skok na głęboką wodę
– reality show
22.40 Kuba Wojewódzki
– talk show
23.40 Superwizjer – magazyn
0.15 Obecność 2 – horror
★★★★ USA/Kanada/W. Bryt. 2016
Reż. James Wan,
wyk. Vera Farmiga, Patrick Wilson, Frances O'Connor
Ed i Lorraine Warrenowie udają się do Londynu. W nękanym przez złośliwe duchy domu, w którym samotna matka wychowuje czwórkę dzieci, przeprowadzą jedno z najbardziej przerażających śledztw.
3.00 Uwaga! – magazyn
3.15 The Traitors. Zdrajcy

TVN 7

6.50 Szkoła (532, 533) **8.45** Ukryta prawda (1259, 1143, 1144) **11.55** W-11 Wydział Śledczy (870-872) **14.00** Detektywi (45) **15.00** Szpital św. Anny (83) – serial obyczaj. Polska **16.00** Sędzia Anna Maria Wesołowska (578) **17.00** Zapisane w gwiazdach (7) **18.00** Opowieści małżeńskie (16) **19.00** Ukryta prawda (1670) **20.00** Hotel Paradise (14) **21.00** ★★★ Ptaki nocy (i fantastyczna emancypacja pewnej Harley Quinn) – film sens. USA 2020 **23.20** ★★★ Blade: Mroczna trójca – horror USA 2004, reż. David S. Goyer **1.45** Hotel Paradise (13)

TVP Kultura

10.05 Pavoncello **10.45** ★★★ Profesor na drodze – komediodr. Polska 1973 **12.00** Poszukiwacze zaginionych arcydzieł **12.40** ★★★★ Carmen – film muz. Hiszp. 1983 **14.30** Hala odlotów **15.30** ★★★★ Cyrk – komedia USA 1928 **16.55** Pogranicze w ogniu (21) **18.10** Mody Polskie **18.50** Jerzy Stuhr. Sam ze sobą **20.00** Teatr TV: Zbrodnia i kara – spektakl Polska 1987 **22.20** ★★★★★ Dziewczyny do wzięcia – komedia Polska 1972 **23.20** Johnny i ja – podróż w czasie z Johnem Heartfieldem

TVP Sport

5.50 Lekkoatletyka: Halowe MŚ w Toruniu **7,15** Piłka nożna: Puszcza Niepołomice – Śląsk Wrocław **9.20** Magazyn Betclic 1. Ligi **10.45** Piłka nożna: Widzew Łódź – Górnik Zabrze **12.55** Gol **14.20** NBA: Denver Nuggets – Portland Trail Blazers **16.30** Piłka kobiet **17.25** Lekkoatletyka: Halowe MŚ w Toruniu **20.10** (L) Hokej na lodzie: ECB Zagłębie Sosnowiec – GKS Tychy **22.45** Sportowy wieczór **23.20** Biatlon: PŚ: Podsumowanie sezonu 2025-26 **1.35** ZIO 2026: Skoki narciarskie (m)

TV 4

6.00 Strażnik Teksasu (8, 9) **7.55** Bogaty dom – biedny dom (124) **8.55** Policjantki i policjanci (360, 361) **10.55** Na ratunek 112 (1130, 429) **11.55** Dlaczego ja? (1534): Gra o wszystko **12.55** Trudne sprawy (986-988) **15.55** Łowcy skarbów. Kto da więcej (50) **18.00** Policjantki i policjanci (1386, 1387) **20.00** Uroczysko (222) **20.30** Sprawiedliwi – wydział kryminalny (1001) **21.30** Sprawiedliwi. Trójmiasto (118) **22.40** ★★★ Air Force One – film sens. USA/Niemcy 1997, reż. Wolfgang Petersen **1.10** Love Island. Wyspa miłości (8)

TV Trwam

12.20 Historia obrazu Matka Boska AK **13.00** Ulmowie **13.30** Msza święta z Jasnej Góry **14.30** Z Zacisza na Syberię **15.00** Ludzie Kościoła wobec zagłady **16.10** Jestem mamą **16.25** Przyroda w obiektywie **16.40** Zdrowie z Bożej apteki **17.00** Wierzę w Boga **17.30** Burza w okręgu krakowskim **18.15** Rozmowy niedokończone **19.30** Każdy maluch to potrafi **19.45** Modlitwa z telefonicznym udziałem dzieci **20.20** Różaniec **21.00** Apel Jasnogórski **21.40** Polski punkt widzenia

TV Puls

6.00 Nash Bridges (99, 100) **8.00** Kobra – oddział specjalny (16, 1) **10.00** Triumf miłości (77, 78) **12.00** Nie igraj z aniołem (39) **13.00** Wspaniałe stulecie (64) **14.00** Lombard. Życie pod zastaw (676, 678) **16.00** Ranczo (109, 110) **18.00** Lombard. Życie pod zastaw (967, 968) **20.00** ★★★ Joker – film sens. USA 2015, reż. Simon West, wyk. Jason Statham **21.50** ★★ Oczy smoka – film sens. USA 2012 **23.30** ★★ Na tropie zabójcy – film sens. USA/W. Bryt. 2024 **1.30** Dzielnica strachu (441)

★★★★★ koniecznie ★★★★ zdecydowanie tak ★★★ możesz ★★ nie musisz ★ zdecydowanie nie **(L)** na żywo

DVB T stacje dostępne w naziemnej telewizji cyfrowej

eprasa.pl 174d7babaa

ŚRODA 25 Marca

TVP 1

7.00 Msza święta na Jasnej Górze **7.30** Rodzina (nie od) święta **8.00** Serwis Info **8.25** Zaraz wracam (95) **9.05** Ranczo (118): Kto tu rządzi **10.05** Komisarz Alex (304): Lista śmierci **11.05** Ojciec Mateusz (101) **12.00** Serwis Info **12.10** Agrobiznes, Agropogoda **12.40** Program rolny **12.55** Dzika Argentyna: Niebezpieczne wody – serial dok. Argentyna **14.00** Złoty chłopak (255)

15.00 Serwis Info – magazyn
15.15 Reporterzy – magazyn
15.35 Gra słów. Krzyżówka
16.05 Dziedzictwo (869)
17.00 Teleexpress
17.25 Jaka to melodia?
17.55 Klan (4681)
18.20 Zaraz wracam (96)
18.55 Akacjowa 38 (833)
Spotkanie Silvii z pułkownikiem wzbudza ciekawość służby. Inigo kupuje milczenie sąsiadów prezentami z przemytu, choć nie udaje mu się uciszyć dociekliwej Susany.
19.30 19.30
19.55 Pytanie dnia
20.30 Omnibus – szybcy i mądrzy – teleturniej
21.20 Czas zemsty – film
★★★ sensacyjny USA 2013
Reż. Niels Arden Oplev, wyk. Colin Farrell, Noomi Rapace, Terrence Howard
23.30 Brzezina – dramat
★★★★★ psychologiczny Polska 1970
Reż. Andrzej Wajda, wyk. Olgierd Łukaszewicz, Daniel Olbrychski, Emilia Krakowska
1.15 Szyfry wojny – dramat
★★★ wojenny USA 2002

TVP 2

5.30 M jak miłość (1721) **6.25** Pożyteczni.pl **6.55** Barwy szczęścia (3343) **7.30** Pytanie na śniadanie – magazyn **11.40** Gwiazdorska kuchnia Ani – magazyn kulinarny **12.10** Rzecz Polska – cykl reportaży **12.30** Koło fortuny – teleturniej **13.15** Panna młoda (54) **14.05** Va banque – teleturniej **14.35** Na sygnale (867): Co nas nie zabije – serial obyczaj. Polska 2026

15.05 La Promesa – pałac tajemnic (356)
15.50 Przepis dnia – magazyn
16.00 Koło fortuny – teleturniej
16.35 Familiada – teleturniej
17.20 Panna młoda (55)
Erugrul prosi Cemila o rękę Hancer dla Cihana. Mukadder stopuje Beyzę przed rozpętaniem piekła. Derya nie pojmuje, dlaczego Hancer nie sprzeciwi się bratu. Upokorzona przez Mukadder Sinem dzwoni do ojca.
18.15 Va banque – teleturniej
18.50 Jeden z dziesięciu
19.25 Barwy szczęścia (3343)
19.55 Przepis dnia – magazyn
20.05 Barwy szczęścia (3344) – serial Polska
20.40 Przepis dnia – magazyn
20.55 Na dobre i na złe (986) – serial obyczaj. Polska
21.55 Na sygnale (869, 870): Kto lubi prawdziwą głuszę? / Medycyna pola walki
22.55 Peaky Blinders (34)
0.05 Ciasteczko dla księcia
★★★ – komedia romantyczna Kanada/USA 2023
1.45 Na przekór losowi (4)
2.45 Syryjskie piekło Kurdów – film dok. Belgia 2023

Polsat

5.25 Telezakupy TV Okazje **6.00** Nowy dzień – magazyn informacyjny **8.30** Malanowski i Partnerzy (206, 207): Zaginiony syn / Bez śladu – serial fab.-dokumentalny **9.30** Trudne sprawy (1012, 1013) – serial fabularno-dokumentalny **11.35** Gliniarze (673-675): Długa droga / Prawo ojca / Żona **14.40** Dlaczego ja? (1533): Prawda czy wyzwanie – serial fabularno-dokumentalny Polska 2026

15.50 Wydarzenia
16.15 Pogoda
16.20 Interwencja – magazyn
16.30 Na ratunek 112 (1130)
12-letni Tobiasz i 8-letnia Marcelina dowiadują się, że ich rodzice chcą się rozwieść. Dzieci robią wszystko, by ich pogodzić. Podczas organizowania urodzin dla ojca Tobiasz ulega wypadkowi.
17.00 Gliniarze (1170) – serial fabularno-dokumentalny Polska 2026
18.00 Pierwsza miłość (4182) – serial Polska 2026
18.50 Wydarzenia
19.15 Gość „Wydarzeń”
19.55 Milionerzy – teleturniej
20.30 Farma – reality show
21.30 Bez pudru, czyli Kabaret plus... – pr. rozrywkowy
22.45 Gang dzikich wieprzy
★★★ – komedia USA 2007
Reż. Walt Becker, wyk. Tim Allen, John Travolta, Martin Lawrence
0.50 Dwóch gniewnych ludzi
★★★ – komedia USA 2003
Reż. Peter Segal, wyk. Adam Sandler, Jack Nicholson, Marisa Tomei

TVN

5.35 Uwaga! **5.50** Ukryta prawda (1588) – serial fab.-dok. **6.45** Kuchenne rewolucje: Pizzeria „Hot Devil Pizza”, Łódź **7.45** Dzień Dobry TVN – magazyn informacyjno-publicystyczny **11.20** Doradca smaku **11.25** Kuchenne rewolucje: Restauracja „Sielsko Anielsko”, Sieradz / Garwolin – Pod Orłem **13.40** Ukryta prawda (1698, 1699) – serial fabularno-dokumentalny Polska 2025

15.45 Młode gliny (29) – serial krym. Polska
16.50 Szpital św. Anny (94) – serial obyczaj. Polska
17.55 Detektywi (288)
19.00 Fakty
19.55 Uwaga! – magazyn
20.15 Na Wspólnej (4184) – serial Polska
20.50 The Floor – teleturniej
21.30 Królowa przetrwania – reality show, wyk. Aneta Kurp, Josephine Kwaśniewska, Ewelina Kubiak
22.55 Tammy
★★★ – komedia USA 2014
Reż. Ben Falcone, wyk. Melissa McCarthy, Susan Sarandon, Dan Aykroyd
Tammy skasowała samochód, została zwolniona z pracy i odkryła, że mąż ją zdradza. Jest spłukana, a jej jedyną deską ratunku staje się jej babcia Pearl. Razem ruszają w podróż po USA.
1.00 Kuchenne rewolucje: Mroków – Bistro Kociołek
2.10 Szpital św. Anny (52)
3.10 Uwaga! – magazyn
3.25 Perła Kataru – najbardziej luksusowa wyspa świata

TVN 7

8.45 Ukryta prawda (1260, 1145, 1146) **11.55** W-11 Wydział Śledczy (873-875) **14.00** Detektywi (46) **15.00** Szpital św. Anny (84) **16.00** Sędzia Anna Maria Wesołowska (579) **17.00** Zapisane w gwiazdach (8) **18.00** Opowieści małżeńskie (17) **19.00** Ukryta prawda (1671) **20.00** Hotel Paradise (15) **21.00** ★★★★ Dunkierka – dramat W. Bryt./USA/Fr./Hol. 2017, reż. Christopher Nolan, wyk. Fionn Whitehead **23.20** ★★★★ Godziny szczytu – film sens. USA 1998, reż. Brett Ratner, wyk. Jackie Chan, Chris Tucker **1.30** Hotel Paradise (14)

TV 4

5.30 Telezakupy TV Okazje **6.00** Strażnik Teksasu (10, 11) **7.55** Bogaty dom – biedny dom (125) **8.55** Policjantki i policjanci (362, 363) **10.55** Na ratunek 112 (1131) **11.55** Dlaczego ja? (1535) **12.55** Trudne sprawy (989-991) **15.55** Łowcy skarbów. Kto da więcej (50, 51) **18.00** Policjantki i policjanci (1387, 1388) **20.00** Uroczysko (223) **20.30** Sprawiedliwi – wydział kryminalny (1002) **21.30** Sprawiedliwi. Trójmiasto (119) **22.40** ★★★ Purpurowe rzeki – thriller Fr. 2000, reż. Mathieu Kassovitz, wyk. Jean Reno **0.50** Love Island. Wyspa miłości (9)

TVP Kultura

12.20 Jerzy Stuhr. Sam ze sobą **13.25** Parasolki **13.45** Tygodnik kulturalny **14.40** ★★★★ Dziewczyna i gołębie – film obyczaj. Polska **15.40** ★★★★★ Przyjęcie na dziesięć osób plus trzy – film obyczaj. Polska 1973 **16.50** Pogranicze w ogniu (22) **18.05** Dobre strony **18.30** Informacje kulturalne **18.55** Reżyserzy **20.00** ★★★★ Zimna wojna – dramat Polska/W. Bryt./Fr./Belg./Indie 2018 **21.40** Przygody Sherlocka Holmesa (4) **22.50** Hala odlotów **23.50** Jan Ptaszyn Wróblewski i przyjaciele

TV Trwam

10.00 Audiencja Generalna Ojca Świętego Leona XIV z Watykanu **11.00** Muzyczne chwile **11.10** Mateczniki polskości **11.25** Jestem mamą **12.20** Śladami Powstania Styczniowego na Podlasiu **13.05** Tam ktoś jest! **13.30** Msza święta z Jasnej Góry **14.40** Bawer – moja walka **16.10** Na zdrowie **16.30** Ukryci w łonie Matki **17.00** Po stronie prawdy **18.15** Rozmowy niedokończone **19.30** Bóg z nami **20.00** Informacje **20.20** Różaniec **21.00** Apel Jasnogórski **21.40** Polski punkt widzenia

TVP Sport

8.45 Piłka nożna:(k): FC Barcelona Femení – Athletic Club Femenino **10.50** Hokej na lodzie: TAURON Hokej Liga: Półfinał – skrót **12.15** Pełnosprawni **12.45** Piłka nożna: Eliminacje MŚ strefy UEFA: Polska – Finlandia **14.55** Quiz TVP Sport **15.55** **(L)** Piłka nożna: Górnik Łęczna – UKS SMS Łódź **18.05** Odliczanie do mundialu **20.10** **(L)** Hokej na lodzie: TAURON Hokej Liga: Półfinał **22.45** Sportowy wieczór **23.15** Odliczanie do mundialu **1.10** ZIO 2026: Skoki narciarskie; Biatlon (k)

TV Puls

6.00 Nash Bridges (100, 101) **8.00** Kobra – oddział specjalny (1, 2) **10.00** Triumf miłości (79, 80) **12.00** Nie igraj z aniołem (40) **13.00** Wspaniałe stulecie (65) **14.00** Lombard. Życie pod zastaw (678, 677) **16.00** Ranczo (110, 111) **18.00** Lombard. Życie pod zastaw (968, 969) **20.00** ★★★★ Jestem Bogiem – thriller USA 2011, reż. Neil Burger, wyk. Bradley Cooper, Robert De Niro **22.05** ★★★ 57 sekund – film sf USA 2023 **0.00** ★★★ Kod zła – thriller USA 2024 **2.10** Dzielnica strachu (442)

★★★★★ koniecznie ★★★★ zdecydowanie tak ★★★ możesz ★★ nie musisz ★ zdecydowanie nie **(L)** na żywo

DVB T stacje dostępne w naziemnej telewizji cyfrowej

CZWARTEK 26 Marca

TVP 1

7.00 Msza święta na Jasnej Górze **7.30** Pełnia wiary **8.00** Serwis Info **8.20** Zaraz wracam (96) **9.00** Ranczo (119): Partyzancka dola **10.00** Komisarz Alex (305): Złote dziecko **11.00** Ojciec Mateusz (102): Pani sierżant **12.00** Serwis Info **12.10** Agrobiznes **12.40** To się opłaca **12.55** Dzika Argentyna (2): Kraina mistrzów przetrwania **14.00** Złoty chłopak (256) – serial obyczaj. Turcja

15.00 Serwis Info – magazyn
15.15 Reporterzy – magazyn
15.35 Gra słów. Krzyżówka
16.05 Dziedzictwo (870) – serial obyczaj. Turcja 2020
17.00 Teleexpress
17.25 Jaka to melodia?
17.55 Klan (4682) – telenowela Polska
18.20 Zaraz wracam (97) – serial obyczaj. Polska 2026
18.55 Akacjowa 38 (834) – serial obyczaj. Hiszpania
19.30 19.30
19.55 Pytanie dnia
20.25 Studio eliminacji Mistrzostw Świata strefy UEFA – magazyn
20.35 (L) Piłka nożna: Eliminacje Mistrzostw Świata strefy UEFA: Baraż – półfinał na Stadionie Narodowym w Warszawie: Polska – Albania
23.15 Mundial Biało-Czerwonych: Trzej przyjaciele z boiska – film dok. Polska 2006
0.20 Glina. Nowy rozdział (3)
1.20 Igła – thriller W. Bryt. 1981
★★★★ Reż. Richard Marquand, wyk. Donald Sutherland, Kate Nelligan, Ian Bannen

TVP 2

5.30 M jak miłość (1722) **6.20** Operacja zdrowie **6.55** Barwy szczęścia (3344) **7.30** Pytanie na śniadanie – magazyn informacyjno-publicystyczny **11.40** Dzień z życia artysty **12.10** Informacje kulturalne **12.30** Koło fortuny **13.15** Panna młoda (55) – serial obyczaj. Turcja 2024 **14.05** Va banque **14.35** Na sygnale (868): U mnie czy u ciebie? – serial obyczaj. Polska 2026

15.05 La Promesa – pałac tajemnic (357)
15.50 Przepis dnia – magazyn
16.00 Koło fortuny – teleturniej
16.35 Familiada – teleturniej
17.20 Panna młoda (56)
Yonca flirtuje z Nusretem. Sinem ukrywa się w pokoju. Cemil trzyma wartę u drzwi, jednak Cihan porywa Hancer.
18.15 Va banque – teleturniej
18.50 Jeden z dziesięciu
19.25 Barwy szczęścia (3344)
19.55 Przepis dnia – magazyn
20.05 Barwy szczęścia (3345) – serial Polska 2026
20.40 Super Gary. Gotuj z Bosacką! – magazyn
21.15 Tak to leciało!
22.15 Niepewne sytuacje – program rozrywkowy
22.45 Syn (7, 8) – serial USA
Rok 1915. Pete wysyła dzieci Charlesa i Jeannie do domu McCulloughów w Austin. W roku 1850 Eli próbuje pomóc dziewczynie porwanej przez Indian.
0.20 Rodzinka.pl (308)
1.00 Stan wyjątkowy
★★★ – komediodramat Chorwacja/Serbia/Polska 2018

Polsat

5.25 Telezakupy TV Okazje **6.00** Nowy dzień – magazyn informacyjny **8.30** Malanowski i Partnerzy (208, 209): Córka marynarza / Znikające zwłoki **9.30** Trudne sprawy (1014, 1015) – serial fabularno-dokumentalny Polska 2021 **11.35** Gliniarze (676-678): Cztery-pięć-sześć / Nie pozwolę cię skrzywdzić / Prawo silniejszego **14.40** Dlaczego ja? (1534): Gra o wszystko

15.50 Wydarzenia
16.15 Pogoda
16.20 Interwencja – magazyn
16.30 Na ratunek 112 (1131): Plasterek – serial fab.-dok. Rodzice nastoletniej Małgorzaty dowiadują się o jej problemach w szkole. Dziewczyna obiecuje poprawę, jednak już tydzień później wychodzi na imprezę. Dochodzi tam do dramatycznego zdarzenia.
17.00 Gliniarze (1171) – serial fabularno-dokumentalny Polska
18.00 Pierwsza miłość (4183) – serial Polska
18.50 Wydarzenia
19.15 Gość „Wydarzeń”
19.55 Milionerzy – teleturniej
20.30 Farma – reality show
21.30 Nasz nowy dom – reality show
22.55 Sortownia (4, 5)
Justyna wyznaje Jackowi prawdę o sobie. Nicole otrzymuje propozycję pracy. Jacek odnajduje Justynę. Zabiera ją do mieszkania. Na SOR trafiają postrzelony policjant oraz małoletnie ofiary pożaru.

TVN

5.00 Jak to jest zrobione? **5.35** Uwaga! **5.50** Ukryta prawda (1589) **6.45** Kuchenne rewolucje: „Jani Sushi”, Tarnów – reality show Polska **7.45** Dzień Dobry TVN – magazyn informacyjny **11.20** Doradca smaku **11.25** Kuchenne rewolucje: Bar „Czerwony kapturek”, Poznań / Warszawa – Bar Alpejski **13.40** Ukryta prawda (1700, 1701) – serial fabularno-dokumentalny Polska 2025

15.45 Młode gliny (30) – serial krym. Polska
16.50 Szpital św. Anny (95) – serial obyczaj. Polska
17.55 Detektywi (289)
19.00 Fakty
19.55 Uwaga! – magazyn
20.15 Na Wspólnej (4185) – serial Polska
20.50 The Floor – teleturniej
21.30 Kuchenne rewolucje: Łódź – reality show
22.40 Godziny szczytu II
★★★ – film sensacyjny USA/Hongkong 2001
Reż. Brett Ratner, wyk. Jackie Chan, Chris Tucker, John Lone
Lee ma zbadać okoliczności zamachu bombowego na ambasadę USA w Hongkongu. Tropem okazują się powiązania amerykańskiej i azjatyckiej siatki fałszerzy pieniędzy.
0.35 Skok na głęboką wodę
1.40 Szpital św. Anny (53) – serial obyczaj. Polska
2.45 Uwaga! – magazyn
3.00 CSI: Kryminalne zagadki Las Vegas (20): Zmienione stawki – serial krym. USA/Kanada 2012

TVN 7

6.50 Szkoła (536, 537) **8.45** Ukryta prawda (1261, 1147, 1148) **11.55** W-11 Wydział Śledczy (876-878) **14.00** Detektywi (47) **15.00** Szpital św. Anny (85) **16.00** Sędzia Anna Maria Wesołowska (580) **17.00** Zapisane w gwiazdach (9) **18.00** Opowieści małżeńskie (18) **19.00** Ukryta prawda (1647) **20.00** Hotel Paradise (16) **21.00** ★★★ Zanim odejdą wody – komedia USA 2010, reż. Todd Phillips, wyk. Robert Downey Jr. **23.10** ★★★★ Wielki Mike – dramat USA 2009, reż. John Lee Hancock, wyk. Sandra Bullock **1.50** Hotel Paradise

TV 4

5.30 Telezakupy TV Okazje **6.00** Strażnik Teksasu (12, 13) **7.55** Bogaty dom – biedny dom (126) **8.55** Policjantki i policjanci (364, 365) **10.55** Na ratunek 112 (1132, 431) **11.55** Dlaczego ja? (1563): Chłopiec z psem **12.55** Trudne sprawy (992-994) **15.55** Łowcy skarbów. Kto da więcej (51, 52) **18.00** Policjantki i policjanci (1388, 1389) **20.00** Uroczysko (224) **20.30** Sprawiedliwi – wydział kryminalny (1003) **21.30** Sprawiedliwi. Trójmiasto (120) **22.40** ★★★ Piekarz – film sens. USA/Kan. 2022, reż. Jonathan Sobol **0.50** Interwencja

TVP Kultura

12.20 Reżyserzy **13.10** Kolekcja **13.20** Wydarzenie aktualne **13.55** Studio Kultura **14.55** ★★★ Statyści – kom. Polska 2006 **17.05** Pogranicze w ogniu (23) **18.10** Wydarzenie aktualne **18.40** Którędy po sztukę **18.55** Tintoretto. Człowiek, który zabił malarstwo **20.00** Hala odlotów **21.05** ★★★★ Tatarak – dramat Polska 2009 **22.40** Dzień, w którym umarła gwiazda rocka **23.10** Video Killed the Radio Star **23.45** ★★★★ Zimna wojna – dramat Polska/W. Bryt./Fr./Belg./Indie 2018

TV Trwam

11.35 Przyroda i ludzie **12.20** Wykłady z kongresu **13.00** Znak nadziei **13.30** Msza święta z Jasnej Góry **14.30** Trufle w Polsce **15.00** Po stronie prawdy **16.10** Z wędką nad wodę w Polsce i świat **16.35** Sól Ziemi **17.15** Muzyczne chwile **17.30** Odpowiedzialni za Kościół **18.15** Rozmowy niedokończone **19.30** Każdy maluch to potrafi **19.45** Modlitwa z telefonicznym udziałem dzieci **20.00** Informacje **20.20** Różaniec **21.00** Apel Jasnogórski **21.40** Polski punkt widzenia **22.00** Głos serca (107)

TVP Sport

6.05 Lekkoatletyka: Halowe MŚ w Toruniu **8.45** Piłka nożna: Górnik Łęczna – UKS SMS Łódź **10.50** TAURON Hokej Liga: Skrót półfinału **11.50** Odliczanie do mundialu **13.45** Piłka nożna: Eliminacje MŚ strefy UEFA: Polska – Holandia **16.00** Zawody siłaczy: LM Strongman: RPA **17.00** Ring TVP Sport **17.55** Mundial 2026: Legendy miejskie **20.35** **(L)** Piłka nożna: Eliminacje MŚ strefy UEFA: Polska – Albania **0.05** Boks: Karol Welter – Evander Castillo **2.25** ZIO 2026: Skoki narciarskie (m)

TV Puls

8.00 Kobra – oddział specjalny (2, 3) **10.00** Triumf miłości (81, 82) **12.00** Nie igraj z aniołem (41) **13.00** Wspaniałe stulecie (66) **14.00** Lombard. Życie pod zastaw (677, 679) **16.00** Ranczo (111, 112) **18.00** Lombard. Życie pod zastaw (969, 970) **20.00** ★★★ Taxi 3 – komedia sens. Fr. 2003 **21.45** ★★★ Pan i pani Killer – komedia sens. USA 2010, re.z, Robert Luketic, wyk. Ashton Kutcher, Katherine Heigl **23.40** ★★★ Ekstrakt – komedia krym. USA 2009 **1.25** Dzielnica strachu (443)

★★★★★ koniecznie ★★★★ zdecydowanie tak ★★★ możesz ★★ nie musisz ★ zdecydowanie nie **(L)** na żywo

DVB T stacje dostępne w naziemnej telewizji cyfrowej

REG

eprasa.pl 174d7babaa

Twoje ogłoszenie ukaże się na tym terenie



»Punkty ogłoszeń blisko Ciebie

POWIAT ŁUKOWSKI

Łuków
- Redakcja ul. Kwiatkowskiego 5
- Ubezpieczenia Jakar, Iwona Zaniewicz, ul. Staropijarska 2A
- Serwis komputerowy, os. Unitów Podlaskich 17 (piwnica sklepu Stokrotka)
- Ubezpieczenia Marek Małkiński, al. Tadeusza Kościuszki 29 A
- Punkt Kurierski PAKERSI ul. Browarna 35/1, Łuków

Wojcieszków
- Sklep Wielobranżowy i Kwiaty Iwona Burdach, Pl. Próchniewicza 5

Trzebieszów
- Sklep Agrotop Jerzy Płudowski, Trzebieszów Drugi 45

Serokomla
- Części Samochodowe Sławomir Sobiecki ul. Kleeberga 37

POWIAT RADZYŃSKI

Radzyń:
- Redakcja Plac Wolności 11
- Ubezpieczenia Krzysztof Hryciuk, ul. Dąbrowskiego 15
- Brylancik ul. Ostrowiecka 20
- Ubezpieczenia Pogoda ul. Ostrowiecka 17

Wohyń
- Kwiaciarnia Barbara Podgajna ul. Średnia 28

POWIAT PARCZEWSKI

Parczew
- Ubezpieczenia i Nieruchomości Edward Ochnik, ul. Nowa 8
- PH Ola Anna Abramiuk ul. Kolejowa 1

Milanów
- Lewiatan ul. Szkolna 20

Sosnowica
- Groszek Jarosław Mazurek ul. Wojska Polskiego 87

POWIAT LUBARTOWSKI

Lubartów
- Redakcja ul. Ks. Szulca 1
- Lombrard Karat ul. Lubelska 33

Kamionka
- Sklep Karolina ul. Lubartowska 12

Ostrów Lubelski
- Witex Witold Barszcz ul. Żabia 2

Ostrówek
- Sklep Korona, Ostrówk Kolonia 12

Kock
- Ubezpieczenia Tomasz Przeworski, ul. Piłsudskiego 17 (obok Stokrotki)
- Ubezpieczenia Tomasz Przeworski, ul. Kleeberga 10 (obok Biedronki)

Jeziorzany
- Dom Handlowy Anna Blicharz ul. Rynek 24

Michów
- Komis Bogusława Staniak ul. Rynek I 21

POWIAT ŁĘCZYŃSKI

ŁĘCZNA
- BIURO UBEZPIECZEŃ - ZOFIA OSAK, ul. Targowa 14

Cyców
- Ubezpieczenia Kamila Bednaruk-Sadlak, ul.Chełmska

POWIAT BIALSKI

Biała Podl.
- Punkt Opłat Mariusz Maksymiuk ul. Piłsudskiego 12

Międzyrzec
- Sklep papierniczo-zabawkowy Krzysztof Grzeszczyk ul. Targowa 6 (hala targowa)
- Ubezpieczenia JAKAR Tomasz Zaniewicz ul. Żelazna 4

POWIAT OPOLSKI

Opole Lubelskie
- MiR Ubezpieczenia ul. Lubelska 16/11 (obok PKO S.A.)
- RS Control Stacja Kontroli Pojazdów ul. Willowa 22 (obok mleczarni)

Poniatowa
- MiR Ubezpieczenia ul. 1 Maja 15/1 (obok policji)

POWIAT PUŁAWSKI

Kurów
- Biuro Ubezpieczeń Łukasz Piłat, ul. Głowackiego 1/18 (przy sklepie Dino)

POWIAT BIŁGORAJSKI

Biłgoraj
- "Pikul Media" Przemysław Pakuła, ul. Armii Kraków 84, 23-400 Biłgoraj

HOROSKOP

BARAN
Nadchodząca wiosna obudzi w tobie impuls do działania. Zrób coś spontanicznego: zaplanuj krótki wypad albo rozpocznij mały projekt w domu. Każdego dnia zrób jedną rzecz, którą zwykle odkładasz.

BLIŹNIĘTA
Twoja ciekawość wzrośnie wraz z cieplejszymi dniami. W tym tygodniu spróbuj nauczyć się czegoś małego, ale nowego. Rada: codziennie zadaj komuś jedno interesujące pytanie – rozmowy przyniosą inspirację.

LEW
Poczujesz przypływ odwagi i chęci pokazania się światu. Wiosna sprzyja nowym inicjatywom. Rada: w tym tygodniu zrób coś publicznie – podziel się pomysłem, zdjęciem lub opinią.

WAGA
Wiosna zachęci cię do szukania harmonii. Zadbaj o estetykę wokół siebie. Rada: każdego dnia dodaj do przestrzeni coś ładnego – kwiat, świecę, muzykę. Małe detale poprawią nastrój.

STRZELEC
Energia wiosny pobudzi twoją potrzebę ruchu. W tym tygodniu spróbuj zmienić trasę spaceru lub drogę do pracy. Rada: odkrywaj codziennie jedno nowe miejsce w swojej okolicy.

WODNIK
Twoje pomysły będą szczególnie świeże w nadchodzącym tygodniu. Wiosna sprzyja kreatywności. Rada: zapisuj wszystkie spontaniczne idee – jedna z nich może przerodzić się w coś większego.

BYK
Wiosna sprzyja spokojowi i porządkowaniu przestrzeni. Posprzątaj biurko, szafę lub balkon. Zaskoczy cię, ile energii odzyskasz. Rada: wyrzuć lub oddaj jedną rzecz dziennie – zrobisz miejsce na nowe pomysły.

RAK
Wiosna przypomni ci o potrzebie bliskości. Zorganizuj kolację lub spacer z kimś ważnym. Rada na tydzień: każdego dnia napisz krótką wiadomość do osoby, z którą dawno nie rozmawiałeś.

PANNA
Twoja organizacja spotka się z wiosenną energią. Zrób plan drobnych zmian w codzienności. Rada: przez siedem dni wprowadzaj jedną małą poprawę w rutynie – zauważysz duży efekt.

SKORPION
Nadchodzące dni sprzyjają refleksji i wewnętrznym decyzjom. Wiosna przynosi odnowę także emocjonalną. Rada: codziennie zapisz jedną myśl, którą chcesz zostawić w przeszłości.

KOZIOROŻEC
Wiosna przypomni ci, że odpoczynek też jest częścią sukcesu. Zatrzymaj się na chwilę. Rada: każdego dnia zaplanuj 20 minut tylko dla siebie – bez telefonu i obowiązków.

RYBY
Wiosenna aura wzmocni twoją wrażliwość i intuicję. Posłuchaj jej uważniej niż zwykle. Rada: każdego dnia znajdź chwilę ciszy i zapytaj siebie, czego naprawdę potrzebujesz.

POGODA

(temperatura dzień/noc, zachmurzenie, prędkość i kierunek wiatru, ciśnienie)

WT	ŚR	CZW	PT	SOB	NIEDZ	PN
7 / 2	10 / 4	7 / 4	6 / 3	11 / 4	10 / 2	8 / 0
11 km/h	22 km/h	18 km/h	18 km/h	24 km/h	25 km/h	11 km/h
1018 hPa	1024 hPa	1027 hPa	1025 hPa	1025 hPa	1023 hPa	1020 hPa

WTOREK 17 MARCA: godz. 05:37, godz. 17:39
PONIEDZIAŁEK 23 MARCA: godz. 5:23, godz. 17:49

REG

» JAK NADAĆ OGŁOSZENIE

1 Na kuponie
Kupon należy dostarczyć do redakcji lub punktu przyjmowania ogłoszeń.

2 W punkcie nadawania ogłoszeń
Koszt jednorazowej publikacji ogłoszenia wynosi **10 zł,** w przypadku usług **15 zł.**

3 SMS
Wyślij sms na numer 79567
w treści wpisz: WL. oraz treść ogłoszenia.
Koszt smsa to 11,07 zł (z Vat)
Przykład: wl.sprzedam audi A4, 96 r., benzyna, gaz
UWAGA: używanie polskich znaków np, ą, ż, ó powoduje skrócenie liczby znaków w smsie (zależne od operatora sieci)

KUPON NA OGŁOSZENIA BEZPŁATNE

(ważny do 30 . 03. 2026 r.)

Dotyczy sprzadaży jednej rzeczy do 1000 zł lub oddania za darmo

kategoria: ..... treść: .....

.....

.....

Cena ..... miejscowość ..... tel.: .....

Warunkiem publikacji ogłoszenia jest czytelne wypełnienie wszystkich rubryk

eprasa.pl 174d7babaa

NIERUCHOMOŚCI

SPRZEDAM DOM

SPRZEDAM dom drewniany o pow. ok. 90 m2 w stanie dobrym do niewielkiego remontu na działce 24 ary. Cichostów Kolonia 45. Cena do uzgodnienia Tel. 692 171 673

SPRZEDAM dom w zabudowie szeregowej z garażem, Malarskiego 26 Puławy, 156 m2, strych o pow. 60 m2, 2,5 a działki. Cena 1,3 mln zł. Tel. 726 668 238

SPRZEDAM DOM BLIŹNIAK PLUS WARSZTAT SAMOCHODOWY ŁUKÓW UL. ŁAPIGUZ Tel. 511 925 566

SPRZEDAM MIESZKANIE

SPRZEDAM 3pokojowe mieszkanie 63m2 na 3 piętrze, przy ul. 3 maja 51 Cena do uzgodnienia Tel. 660 108 546

SPRZEDAM lub wynajmę mieszkanie 50 m2, Biłgoraj os. Ogrody. II p, 2 pokoje, osobna kuchnia, parking po obu stronach bloku, długi balkon, pełna własność Tel. 609 304 827

SPRZEDAM DZIAŁKĘ, POLE, GOSPODARSTWO

SPRZEDAM działkę rolną częściowo pod zabudowę o pow. 2,20 ha w Żabikowie Tel. 601 226 081

SPRZEDAM działkę pod budowę 24 ary, blisko drogi, uzbrojona Cichostów 45 Tel. 692 171 673

SPRZEDAM działkę budowlaną, uzbrojoną, 18 arów, cena 145 tys. do uzg. w Woli Sernickiej. Tel. 81 743 52 30 kom. 500 697 320

SPRZEDAM Działkę przy obwodnicy Poniatowskiego Biłgoraj, gotowa do uprawy, wraz z nowym tunelem Tel. 504 096 450

SPRZEDAM działkę budowlaną w Jasionce 12ary,działka jest położona przy drodze cena 75tys zł Tel. 514 504 783

SPRZEDAM działkę rolno-budowlana o pow 30ar blisko rzeka i las-okolice Kocka-wiecej informacji pod nr tel Tel. 667799205

DZIAŁKA budowlana Szczekarków, gm. Lubartów. 1700m2. Tel. 789 244 885

SPRZEDAM 2 działki budowlane po 30 arów przy lesie w miejscowości Glinny Stok cena do uzgodnienia Tel. 606 978 978

DZIAŁKA budowlana 1030m2. Szczekarków, gm. Lubartów. Tel. 789 244 885

MAM DO WYNAJĘCIA, WYDZIERŻAWIENIA

WYNAJMĘ mieszkanie ponad 40 m kwadratowych dla osób pracujących lub uczących się (dla max 2 osób). Kaucja. Blisko dworca. Tel. 500 359 031

WYNAJMĘ powierzchnię pod magazyn lub pod działalność gospodarczą w Biłgoraju ok 300 metrów kwadratowych. Dobra cena, dobra lokalizacja, blisko dworca. Pomieszczenia ogrzewane. Tel. 500 359 031

WYNAJMĘ powierzchnię pod działalność biurową w Biłgoraju ok 40 m kwadratowych. Dobra cena. Niedaleka odległość od dworca. Tel. 500 359 031

WYNAJMĘ salę szkoleniową kompletnie wyposażoną w dobrej cenie (monitor interaktywny, stoliki, krzesła, warnik, czajnik, serwis kawowy itp.) Tel. 500 359 031



LOKAL 150 M2 ŁĘCZNA, UL. PIŁSUDSKIEGO, NA PRZECIWKO DOMU HANDLOWEGO DZIK. OBOK PASAŻ HANDLOWY. WYSOKI STANDARD. DUŻE WITRYNY, PARKING. CZYNSZ 60 ZŁ/M2. Tel. 609 801 814

WYNAJMĘ dom w Parczewie dla rodziny 3 pokoje i kuchnia 70m2 Parczew Tel. 798 312 294

WYNAJMĘ lokal usługowo - handlowy o powierzchni 40 m2, stan idealny, dostępny od zaraz. Róg ul. Zabielskiej - Wyszyńskiego Radzyń Podlaski. więcej informacji pod Tel. 601 194 394

KUPIĘ

KUPIĘ garaż murowany w Radzyniu Podlaskim. Tel. 729 917 601

KUPIĘ POLĘ ŁĄKĘ NIEUŻYTKI W OKOLICACH ŁUKOWA ROZWAŻĘ INNĄ LOKALIZACJĘ MASZ COŚ CIEKAWEGO DZWOŃ Tel. 515 545 174

KUPIĘ działkę rolną (pole) o powierzchni od 4 do 10 ha, położoną nie więcej niż 20 kilometrów od Ryk. Klasa ziemi bez znaczenia. Tel. Tel. 600 248 257 , 600766118

MOTORYZACJA

AUDI

SPRZEDAM SAMOCHÓD AUDI A4 B7 2008 ROK KOMBI STAN BARDZO DOBRY Tel. 660 820 045

CHRYSLER

SPRZEDAM AUTO CHRYSLER PT CRUISER; 2001 ROK; POJ. 1996CM3; AUTOMAT Tel. 509 588 646

FIAT

SPRZEDAM FIAT DUCATO; ROK 2012; DIESEL; POJ. 2000CM3; 115KM Tel. 509 588 646

FORD

FORD KUGA 2017 ROK 137 TYŚ zarejestrowany, ubezpieczony 49000ZŁ. Łuków woj. lubelskie Tel. 662 993 814

FORD KUGA 2012 czarny ROK 2,0 DIESEL, cena 24500ZŁ. Łuków woj. lubelskie Tel. 662 993 814

AUTO FORD FIESTA; CENA 1000ZŁ; BIAŁA PODLASKA Tel. 602 571 846

SPRZEDAM samochód osobowy Ford focus silnik 1.6 bezyna rok prdukcji 1999 cena 1000zł Parczew Tel. 609 215 242

SPRZEDAM AUTO FORD FOCUS; CENA 1000ZŁ; BIAŁA PODLASKA Tel. 602 571 846

HYUNDAI

HYUNDAI I30 1,4 BENZYNA 2017ROK BIAŁY CENA 32000ZŁ. Łuków woj. lubelskie Tel. 662 993 814

HYUNDAI TUCSON 1.6 diesel, rok 2020, czarny, automat, przebieg 67000, cena di uzgodnieniea, Parczew Tel. 606 926 084

MERCEDES

MERCEDES kombi czarny E320CDI rok 2007 przebieg302000km bezwypadkowy,garażowany st.b.dobry cena 26,500 zł Parczew Tel. 604 779 576

MITSCHUBISHI

ASX 2012r, benzyna, 97200 km, pierwszy właściciel, bezwypadkowy, dwa komplety kół. Badanie techniczne do 28.X.2026. Tel. 668 039 368

NISSAN

AUTO NISSAN MICRA; CENA 1000ZŁ; BIAŁA PODLASKA Tel. 602 571 846

NISSAN Qashgai 2.0 diesel 2009r. Tel. 512 316 342

RENAULT

RENAULT CLIO 1,2 BENZYNA 2017 ROK 5-cio drzwiowy biały 23000ZŁ. Łuków woj. lubelskie Tel. 662 993 814

SEAT

SPRZEDAM SEAT ALTEA XL; 2009R; POJ. 1896CM3; MOC 77 Tel. 509 588 646

SKODA

SPRZEDAM AUTO SKODA; CENA 1000ZŁ; BIAŁA PODLASKA Tel. 602 571 846

TOYOTA

SPRZEDAM TOYOTA AVENSIS 2.0 kombi, diesel, 2013rok, przebieg 253tys., czarny metalik. Łuków Tel. 603 780 331

VOLVO

SPRZEDAM Volvo S80. Silnik 3L benzyna AWD T6 2010r. Łuków Tel. 504 839 568

VOLKSWAGEN

SPRZEDAM Volkswagen Passat FL 1,8t. Benzyna- Gaz. Rok 2003 Tel. 508 096 676

MOTOCYKLE/ SKUTERY

SUZUKI Intruder 800 1996r. Po serwisie, 41000 km przebiegu. Szczekarków. 11500zł. Tel. 789 244 885

PRZYCZEPKI

SPRZEDAM przyczepkę samochodową 1,25 m x 2,30 m + stelaż i plandeka. Zarejestrowana, opłacona. Stan bardzo dobry. Tel. 513 332 474

CZĘŚCI

SPRZEDAM2 nowe amortyzatory do mercedesa 410 i niektóre czxęści do mercedesa 124 tylna ława do mercedesa 124 Tel. 604 544 479

SPRZEDAM silnik do poloneza Tel. 669 599 193

SPRZEDAM koła opony zimowe 195x15x65 i letnie felgi aluminiowe. Seat Toledo. Samokleski. Tel. 785 560 361

INNE

SPRZEDAM drut gładki, cena od 3 zł za kilogram, okolice Parczewa tel. 505-098-743 Tel. 505 098 743

SPRZEDAM dwa kaski motocyklowe z lat 70-tych, cena od 150 zł, okolice Parczewa tel. 505-098-743 Tel. 505 098 743

SPRZEDAM drut gładki, cena od 3 zł za kilogram, okolice Parczewa tel. 505-098-743 Tel. 505 098 743

SUBARU Forester, diesel, 2016r. 42000zł - do uzgodn. Tel. 789 244 885

KUPIĘ

KUPIĘ każde auto do 15000 zł, stare motocykle. Tel. 57 707 99 99

KUPIĘ Volkswagen Golfa 4, 1.6 16V Benzyna+Gaz od 2000 do 2003r. Stan techniczny i wizualny bardzo dobry. Gotowy do jazdy. Cena do 7 000 zł. Radzyń Podlaski + 70 km w obrębie. Tel. 605 345 408

KUPIĘ każdą starą Toyotę do 2005r benzyna , diesel oraz starego Mercedesa w każdym stanie odbiór lawetą. Płatność gotówką najlepsze ceny Tel. 503 816 616

KUPIĘ przyczepę campingową lub towarową z dokumentami jak i bez. W każdym stanie i stare motocykle. Tel. 511 925 566

KUPIĘ KAŻDY MOTOCYKL MOTOROWER WSK MZ JAWA WFM SHL IŻ NIEPR SIMSON KOMAR MOTORYNKA ITD ORAZ STARE AUTA I CZĘŚCI MASZ PYTANIA DZWOŃ Tel. 511 925 566

KAŻDE auto osobowe, dostawcze, ciężarowe, kłady, motocykle, motorowery w każdym stanie technicznym. Masz pytania dzwoń Tel. 511 925 566

ROLNICZE

SPRZĘT

KUPIĘ WSZYSTKIE CIĄGNIKI, PRASY, ŁADOWARKI, PRZYCZEPY, KOMBAJNY, MASZYNY, CASE, DEUTZ-FAHR, RENAULT, SAME, ZETOR, URSUS, PRONAR, MTZ, T25, SIPMA, KRONE i inne także uszkodzone Tel. 665 207 084

KUPIĘ C330, T25 lub inny może być do remontu lub bez prawa rejestracji i sprzęt rolniczy: glebogryzarka, talerzówka, przyczepa, rozsiewacz RCW, motyl, gniotownik, kopaczka, sadzarka Tel. 516 496 134

KUPIĘ TALERZÓWKĘ, glebogryzarkę, kopaczkę-,siewnik, agregat, ciągnik z turem, przyczepę, żmijkę do zboża Tel. 783 154 031

KUPIĘ C-330. T-25 kombajn Anna lub inne, może być do remontu i bez prawa rejestracji, przyczepę wywrotkę oraz każdy sprzęt rolniczy, rozsiewacz motyl, dobrze zapłacę gotówka od ręki Tel. 57 692 22 46

SPRZEDAM pługi dwójki grudziądzkie . Heblarka Jaroma 1997rok. Piła Stihl 260. Nowy stół jesion lity. Tel. 502 187 499

SPRZEDAM cyklop Troll, owijarkę do bel Sipma, kombajn Anna, zgarniak do obornika 25m Sprzęty w dobrym stanie w oryginale. okolice Łukowa. Tel. 889 140 570

PRZEWRACARKA karuzelowa, 6-talerzowa, Deutz Fahr, stan bdb. możliwość transportu, cena 4700 zł, Lubartów. Tel. 508 631 372

SPRZEDAM siewnik zbożowy. Michów Tel. 695 223 628

SPRZEDAM przyczepę, kombajn do kukurydzy jedno rządkowy, słoma w kostkach i belach, siano w belach i kostkach tel. 503644396 Tel. 503 644 396

SPRZEDAM Rozsiewacz nawozu dwutalerzowy cena 2600 zł Turobin Tel. 506 039 408

SPRZEDAM silnik elektryczny 11 kW wysokoobrotowy, wyłącznik + kabel, mieszalnik pasz 1000 kg stan db mało używany Tel. 515 680 093

SPRZEDAM Brony 5, Śrutownik, Krajzegę, silnik 7,5, Kosiarkę, talerzówkę, pługi, Wicher Juliopol 1, tel 799-095-440 Tel. 799 095 440

SPRZEDAM talerzówkę 3 m z wałkiem strunowym, stan b.db Tel. 609 078 023

SPRZEDAM części Rózne do Ciągników C330, C360, cena od 50 zł, okolice Parczewa tel. 505-098-743 Tel. 505 098 743

SPRZEDAM siewnik Poznaniak 2.7m, rozrzutnik obornika czarna białostocka, C330, sadzarka, opryskiwacz 400L biardzki, kosiarka rotacyjna 1.65m jak nowa. Tel. 509 832 339

SPRZEDAM ciągnik T-25 P 1986 r z kabiną Cena 15,5 tys zł do uzgodnienia. ok Garwolina Tel. 664 939 148

SPRZEDAM Pług 3 skibowy Unia-Grudziąc, odkładnie śrubowe 45. Cena do negocjacji. Cyców Tel. 507 690 115

SPRZEDAM nowy pielaczo-obsypnik ciągnikowy trójka.Cyców. Cena 999 zł Tel. 507 690 115

SPRZEDAM ciągnik rolniczy International 633 z ładowaczem. Ciągnik po przeglądzie technicznym. Okolice Kocka. TEL.530065300 Tel. 53 006 53 00

SPRZEDAM Ciągnik URSUS C360 3-P, rok 1988 i Ursus C330 w bardzo dobrym stanie. Okolice Parczew, cena do uzgodnienia. Tel. 501 417 269

SPRZEDAM sprzęt rolniczy: pługi 3, kultywator 13 zębów z wałkiem, brony 5, kosiarka rotacyjna, zgrabiarka 7 gwiazdowa, wóz do ciągnika, siewnik do zboża, opryskiwacz 400 l. Ustrzesz Tel. 508 326 934

KULTYWATOR 2.10 I 2.70; PŁUGI 3 I 2; PAJĄK DO SIANA; OBSYPNIK 3; KOMBAJN ZBOŻOW „SAMPO”; SIANO I SŁOMA W KOSTKACH; PRASA KOSTKA POLSKA Tel. 502 243 030

OBSYPNIK TRÓJKA FABRYCZNY CENA 650ZŁ Tel. 502 243 030

SPRZEDAM rozbijak do pokosów, kosiarka rotacyjna, opryskiwacz, kopaczka do ziemniaków, kombajn Bizon, C360,C330, talerzówki: 18,16,28 talerzy. agregat przedsiewny. Przyczepa 6 tonowa Tel. 667 799 205

SPRZEDAM siewnik poznaniak, pługi 2,3,4 taśmociąg do obornika, sortownik do ziemniaków, rozrzutnik obornika, brony, kombajn Anna, owijarkę, agregat pościerniskowy, Cyklop Tel. 667 799 205

SPRZEDAM siewnik zbożowy Poznaniak, opryskiwacz 400 l z nową pompą, przetrząsarko-zgrabiarka 7 gwiazdowa cena do uzgodnienia Tel. 502 770 341

SPRZEDAM przekładnię kątową do rozrzunika obornika cena 300 zł Tel. 502 398 044

REKLAMA

SKUP AUT

GOTÓWKA OD RĘKI, WSZYSTKIE MARKI, KAŻDY STAN, SZYBKA WYCENA I DECYZJA

Dojeżdżamy i wyceniamy na miejscu.
Zadzwoń, zapytaj: 503-816-616

REG

eprasa.pl 174d7babaa

SPRZEDAM siewnik poznaniak przekładnia olejowa szer. 2,70 m w oryginale, stan bdb; sadzarka i obsypnik do ziemniaków, wialnia do zboża, pług dwuskibowy. Tel. 507 738 584

ŚRUTOWNIK bijakowy z silnikiem 7,5 kW, opryskiwacz Biarcki 400l potrójne końcówki, siewnik do nawozów lejek, worki Big Bag pojemność 1 tona, siewnik poznaniak. Tel. 512 222 087

STIHL 260, Nowa łuparka do drzewa 15 ton ucisku. Nowy stół jesion lity. Heblarka Jaroma 1997 rok. Pługi dwójki grudziądzkie. Silnik 11KW na wózku Tel. 502 187 499

SPRZEDAM 3 siewniki zrobione z 2 konnych stan bardzo dobry, lejek do nawozu, pługi obrotowe 2-ki i 3-ki, traktorek do koszenia MTD 12,5 KW. Okolice Radzynia Tel. 600 119 470

SPRZEDAM rozsiewacz „Rauch", gruber , opony tył do „60" Tel. 606 453 907

SPRZEDAM pług 2 skibowy (grudziądz) siewnik lejek strumyk 400 Tel. 503 313 845

PŁUGI 4 x 40 zrywalne, agregat, siewnik i ładowacz tur do MF 255 Tel. 661 899 344

TALEŻÓWKA, pługi dwójki, rozsiewacz nawozów, owijarka do bel. Tel. 505 071 250

SPRZEDAM rozsiewacz nawozu, siewnik meprozet 17, kopaczka ciągnikowa, opony C330 tył, wóz na drewnianych kołach odrestaurowany. Tel. 509 832 339

SPRZEDAM silniki elektryczne od 3 kW - 4 kW i większe wiertarkę stołową WS 15 i liny stalowe. Tel. 603 346 594

SPRZEDAM ciągnik Ursus C-355, rok prod. 1972. Serniki, gm. Lubartów. Cena do uzgodn. Tel. 666 071 105

SPRZEDAM traktor Ferguson 1949r, benzyna. Szczekarków, gm. Lubartów. Tel. 789 244 885

SPRZEDAM podwozie własnej konstrukcji na podzespołach stara. Tel. 665 577 041

CZĘŚCI do silników S320, S231, S1HC102, S301D, C330. Silnik S1HC102. Tel. 665 577 041

SPRZEDAM obciążnik od widlaka 1400kg. Części do widlaka. Tel. 665 577 041

DO sprzedania:przyczepa-3,5t.miska,sztywna,3900 zł,tel.505087540,Dwukółka z beczką 1100l.,750 zł,samochód dostawczy VW Crafter2,0 blaszakMax,2013r. przebieg 309000,31900zł. tel502731372 Tel. 502 731 372

PŁODY ROLNE

MARCHEW gruba - 1 zł, ziemniak odpadowy - 0,50 zł, ziemniak sadzeniak „owacja" - 1 zł Tel. 609 080 630

SPRZEDAM owies i jęczmień na siew Glinny Stok Tel. 73 379 87 11

REG

SPRZEDAM słomę bele 45 szt i siano bele 22 szt suche Glinny stok Tel. 73 379 87 11

DRZEWO dębowe, grabowe, suche, rąbane. Tel. 517 961 403

SPRZEDAM pszenżyto,owies Nawigator na siew , gorczycę na poplon oraz pszenicę na mąkę. Samoklęski Tel. 506 196 863

SPRZEDAM mąkę pszenną bezglutenową i wysokobiałkową - obie dobre do gotowania i pieczenia.Samoklęski Tel. 506 196 863

SIANO pogodne, owies nasienny, pszenica, jęczmień, pszenżyto, transport. Cena od 600 zł, Lubartów. Tel. 508 631 372

SPRZEDAM owies,odmiana Bingo, materiał siewny, rok po centrali. Michów Tel. 695 223 628

SPRZEDAM słomę i siano w belach . Słomę 30 szt i siano ok 40 szt. Cena do uzgodnienia Tel. 73 032 58 37

SPRZEDAM: GORCZYCĘ 800 KG, GRYKĘ 200 KG. Cena do uzgodnienia. Podgłębokie Tel. 603 117 303

SPRZEDAM: owies ok. 8 ton cena 700 zł tona, pszenżyto 4 tony cena 700 zł tona, siano w rolkach ok 100 szt, łubin niebieski ok 1 tony powiat radzyński Tel. 661 619 723

SPRZEDAM owiesm obsypnik do ziemniaków na 5 radlic i taśmociąg do obornika cena do uzgodnienia okolice Parczewa Tel. 669 768 425

SPRZEDAM siano w kostkach (I i II pokos). Kąkolewnica Tel. 513 676 382

SPRZEDAM zboże mieszankę jęczmień z owsem oraz słomę i siano w kulach 120 Tel. 693 730 190

SPRZEDAM siano w belach Łuniew 13 Tel. 501 512 058

SPRZEDAM Owies Cena 50 zł / 100 kg . Siano w belach 100 zł / szt. Krasew Tel. 505 424 216

FACELIA pod zasiew, cena 12 zł/kg, do uzg. Dzwonić wieczorem. Lubartów. Tel. 81 855 39 41

SPRZEDAM łubin gorzki, cena do uzgodnienia. Tel. 501 656 554

SPRZEDAM suchą deskę sosnową, sezonowaną. Lubartów. Tel. 504 024 645

SPRZEDAM siano prasowane, owies. Starościn. Tel. 727 510 935

SPRZEDAM. Pszenica na siew, owies siewny, kukurydza, makuch lniany, rzepakowy, siano pierwszy skos. Tel. 725 077 442

SPRZEDAM pszczoły warszawskie zwykłe i poszerzane z ulami lub bez. Cena od 400 zł. Kowala Druga Tel. 693 042 808

INNE

SPRZEDAM SIANO I SŁOMĘ W KOSTKACH LUB BELACH; CIELAKI; PRASA KOSTKA POLSKA Z244 LUB NA CZĘŚCI; WC NA BUDOWĘ DREWNIANE UŻYWANE TANIO Tel. 502 243 030

SPRZEDAM sosnę opałową 150 zł za m3, tarcicę 120cm długość, 5cm grubość cena 1500zł za m3, tarcicę 2,5m długość , 5cm grubość cena 3500zł za m3. Ceny do negocjacji. Tel. 605 034 714

SPRZEDAM pszczoły z ulami lub bez. Pszczoły na ramkach, warszawskie zwykłe i poszerzane. Cena od 400 zł. Kowala Druga Tel. 693 042 809

SPRZEDAM sosny różnej wielkości i objętości (czyszczenie działki budowlanej) ok. 40szt. Lubartów. Tel. 53 447 49 85

KUPIĘ

KUPIĘ PRASĘ kostkującą, rolującą, siewnik, przyczepę, talerzówkę, glebogryzarkę,ciągnik z napędem i mały, kombajn zbożowy, ładowarka teleskopowa sprawne i uszkodzone, owijarkę do bel Tel. 503 643 162

PILNIE KUPIĘ każdy sprzęt ciągnik rolniczy, kombajn ziemniaczany sadzarkę sortownik, kopaczkę, glebogryzarkę talerzówkę prasę, przyczepę, wywrotkę, rozsiewacz RCW, gniotownik wialnię Tel. 512 598 054

KUPIĘ CIĄGNIK, KOMBAJN,ŁADOWARKĘ TELESKOPOWĄ, KOPARKĘ, KOPARKO - ŁADOWARKĘ, MINI ŁADOWARKĘ - MANITOU, CASE, BOBCAT, MF, MATBRO, NEW HOLLAND I INNE W KAŻDYM STANIE. Tel. 607 876 449

KUPIĘ gniotownik do zboża z silnikiem elektrycznym lub bez, przyczepę rolniczą, kosiarkę rotacyjną, glebogryzarkę, ciągnik, przyczepkę samochodową i inne, różne maszyny rolnicze Tel. 695 314 487

ZAKUPIĘ każdą ilość gałązek brzozowych (rózg). Tel. 609 710 412

KUPIĘ TALERZÓWKĘ, glebogryzarkę, kopaczkę, siewnik, agregat, ciągnik z turem, przyczepę, żmijkę do zboża Tel. 783 154 031

KUPIĘ Silnik sapalinowy, chłodzony powietrzem Typ 1CA 90, tel. 505098743 Tel. 505 098 743

KUPIĘ silnik do Ursusa C325 lub części do tego ciągnika, tel. 505-098-743 Tel. 505 098 743

ZWIERZĘTA

ODDAM szczenięta miszaniec terier/jackrussel zadbane czarnobiałe bardzo ładne wszystko jedzą 1 miesięczne Wola Tulnicka Tel. 516 927 681

SPRZEDAM kaczki,kaczory,króliki,gołębie,gęsi białe,cena od 60 zł,ok Lubartowa. Tel. 505 861 164

SPRZEDAM Źrebicę 2-letnią. Zimnokrwista, główna księga, chodzi w zaprzęgu. Tel. 53 503 65 27

SPRZEDAM gołębie widyny ,krymki,i żółte pawiki Glinny stok Tel. 73 379 87 11

SPRZEDAM krowę pierworódkę z byczkiem 4 miesięcznym , rasy Angus , cena do uzgodnienia. Kol. Starościn Tel. 886 373 095

SPRZEDAM PROSIĘTA OKOLICE MIĘDZYRZECA PODLASKIEGO Tel. 789 254 754

SPRZEDAM pszczoły z ulami lub bez, ule warszawskie zwykłe, rodziny na 12 ramkach. cena do uzgodnienia Zabiele 55, Radzyń Podl Tel. 518 655 912

SPRZEDAM zarybienie do stawu karp amur lin tołpyga karaś pospolity i srebrzysty płoć wzdręga złota karp koi sandacz sum szczupak okoń miętus i inne. Gospodarstwo Rybackie Tel. 669 926 255

SPRZEDAM króle olbrzym belgijski samce szt6 samice 2 szt waga 7-8 kg cena do uzgodnienia Nadzieja 40 Tel. 603 263 560

SPRZEDAM pszczoły z ulami, ul warszawski zwykły. Tel. 665 503 783

SPRZEDAM kury nioski 70 tygodniowe, niosące. Cena 22 zł / szt. Puławy, Łuków, Lubartów, Radzyń Podl. Parczew część zachodnia. Możliwość dowozu Tel. 509 348 264

SPRZEDAM rodziny pszczele z ulami lub bez (warszawskie zwykłe, ule na 3 rodziny). Lubartów. 400zł/rodzina. Tel. 504 652 071

HOBBY

SPRZEDAM rower młodzieżowy mało używany w dobrym stanie cena 300 zł Parczew Tel. 604 544 479

ART. DZIECIĘCE

SPRZEDAM rowerek średniej wielkości, dla dziecka 9-10 lat. Lubartów. Cena do uzgodn. Tel. 516 836 738

USŁUGI

TRANSPORT

PRZEPROWADZKI, transport aut, maszyn i innych rzeczy Tel. 511 925 566

BUDOWA, REMONT

MALOWANIE DACHÓW Tel. 516 964 592

USŁUGI budowlane od a do z, dachy, ocieplenia poddaszy, wykończenia wnętrz, trudne przebudowy, solidnie woj . lubelskie Tel. 663 633 165

FEST Bud od fundamentu po dach: budynki, garaże, domy, wiaty, zadaszenia Tel. 504 195 361

SPRZEDAM PARKIET BUKOWY O WYMIARACH 7x40 CM GRUBOŚĆ 22mm, ILOŚĆ 28m2. CENA 30 ZŁ m2 tel. 507114046 Tel. 507 114 046

CYKLINOWANIE bezpyłowe Tel. 605 660 777

MALOWANIE i mycie elewacji Tel. 722 722 404

UKŁADANIE kostki brukowej Tel. 501 956 111

USŁUGI remontowo budowlane,wykończanie wnętrz,pokrycia dachowe-,elewacje,domki drewniane,karton gips ,płytki,całe woj.lubelskie Tel. 510 278 095

USŁUGI koparką, wywrotką, glebogryzarką, rębakiem, lawetą, prace ziemne, wywóz gruzu, żwir, piasek, ziemia, torf. Wycinka drzew Tel. 505 833 308

EDUKACJA

TŁUMACZENIA specjalistyczne i korepetycje z języka angielskiego. Przygotowanie do egzaminów państwowych, na wszystkich poziomach zawansowania języka. Tel. 696 552 686

INNE

BLACHARSTWO samochodowe, mechanika. Wolne terminy Tel. 501 723 551

SERWIS

POMPY wodne naprawa, skup używanych Tel. 604 200 271

NAPRAWA ciągników rolniczych,instalacji elektrycznych,skrzynie biegów wszystkie marki+radzieckie bez komputera+skutery,lakierowanie z dojazdem do 100km okolice Parczewa Tel. 792 943 318

DOM

MEBLE

SPRZEDAM regał pokojowy o wymiarach 3x2,10m z szafą oraz dwa fotele i ławę. Cena do uzgodnienia. Tel. 507 114 046

SPRZEDAM WERSALKĘ, ŁAWĘ I DWA FOTELE . CENA DO UZGODNIENIA. TEL. 507114046 Tel. 507 114 046

SPRZEDAM meble pokojowe 2 słypki i komoda niska pod tv kolor biały połysk wstawki czarne cena 350zł do negocjacji Glinny stok Tel. 73 379 87 11

SPRZEDAM dwie szafy zabytkowe 2 i 3 drzwiowe, okolice Parczewa tel. 505-098-743 Tel. 505 098 743

STÓŁ okrągły rozkładany + 4 szt krzesła. Sprzedam tanio Cena 550 zł. Radzyń Podlaski Tel. 500 611 235



SPRZEDAM 2 witryny, komoda, lustro, 8 krzeseł, duży stół, komoda duża i komoda pod telewizor i sprzęt RTV. Cena 7000 zł odbiór własny z Radzynia Podl z poziomu 0 stan bardzo dobry Tel. 501 500 239

SPRZEDAM meble młodzieżowe 250zł. Biurko 100zł. Lubartów. Tel. 660 232 085

SPRZEDAM blat do mebli kuchennych. 170zł. Tel. 660 232 085

SPRZEDAM stół dębowy, okrągły. Wym. 110cm, po rozłożeniu 160cm. 480zł. Tel. 660 232 085

AGD

SPRZEDAM LODÓWKĘ HAJER, PRALKĘ AUTOMATYCZNĄ POLSKĄ, TYPU LUNA 384E. CENA DO UZGODNIENIA TEL. 507114046 Tel. 507 114 046

SPRZEDAM 3 szt zlewozmywaki,1 ze stali kwasoodornej używany 60x100cm z baterią i syfonem cena 170zł,blaszany podwójny nowy 80x60cm cena 100zł,żeliwny pojedyńczy nowy 50x40 cena 100zł Tel. 604 544 479

PŁYTA gazowa 4 palniki oraz pralka Frania. Tel. 503 650 709

SPRZEDAM przepływowy ogrzewacz wody 3,5kw. Nowy z gwarancją. Lubartów. 180zł. Tel. 781 990 599

SPRZEDAM kuchnię indukcyjna z okapem. 280zł. Zlewozmywak dwukomorowy z szafką. 150zł. Tel. 660 232 085

URZĄDZENIA

SPRZEDAM Bojler-podgrzewacz ciepłej wody użytkowej (c.w.u.) pionowy, 200l. z grzałką firmy Elektroplasmet, stan bardzo dobry Tel. 605 288 379

BUFORY ciepła 500 l z wężownicą, z dobrą izolacją, produkcji niemieckiej, 5 sztuk. Cena 1000 zł/szt. Odbiór w Bychawie. Tel. 666 467 465

SPRZEDAM silnik elektryczny 5,5KWnawózku, mało używany, części do ciągnika T25: 2 tłoki,głowicę kompletna WÓZ-metalowy koła 16/20 w dobrym stanie, brony 3 konne mało używane. Tel. 695 134 486

SPRZEDAM obieraczkę do ziemniaków i warzyw, wsad do 15 kg. Solidna konstrukcja o wadze ok. 50 kg. Zasilanie 230 V, 50 Hz, używana kilka miesięcy, sprawna. Cena 3 tys. zł do uzg. Tel. 666 467 465

SPRZEDAM bojler elektryczny z podłączeniem do c.o. i wężownicy. 450zł. Tel. 660 232 085

KUPIE sprężarkę do użytku gospodarczego, małej wielkości. W rozsądnej cenie. Tel. 53 447 49 85

eprasa.pl 174d7babaa

MATERIAŁY BUDOWLANE

DWUCALAK I CALÓWKA DĘBOWA; DRZEWO OPAŁOWE Tel. 880 999 232

SPRZEDAM 20 ARKUSZY BLACHY OCYNKOWANEJ. CENA DO UZGODNIENIA. MIEJSCOWOŚĆ RYBITWY Tel. 501 471 773

KAFLE, narożniki do pieca, c. 400 zł, prostownik z rozruchem 12/24V, c. 200 zł, prasa do wyciskania oleju, niemiecka, c. 200 zł. Lubartów. Tel. 661 482 474

SPRZEDAM tarcicę sosnową sezonowaną i nieobrzynaną (dwucalówka, calówka) większa ilość. Okolice Kocka Tel. 600 035 040

SPRZEDAM deski półtorówki dł. 1,26m, suche, równe ok. 60szt. Deski dębowe, suche, calówki, ok. 20szt. Bale sosnowe grub. 6cm, ok. 10szt. Tel. 53 447 49 85

INNE

SPRZEDAM opał suchy, sosna, brzoza, stemple budowlane, króle samice kotne, samce i młode Tel. 53 555 13 85

SPRZEDAM bramę garażową ocieploną - segmentową o wym. 2,51 m x 2,50 m Tel. 73 365 02 42

SPRZEDAM 3 słupy elektryczne 10 metrowe każdy. Cena 999 zł. w całości do negocjacji. Cyców Tel. 507 690 115

SPRZEDAM budę dla psa. Tel. 669 599 193

SPRZEDAM deski dębowe 5-tki. Około 2m3, leżakowane 4 lata. Tel. 666 071 105

SPRZEDAM stary niemiecki zegar ścienny. Lubartów. 350zł. Tel. 789 244 885

SPRZEDAM zrzuty poroża łosia skandynawskiego. Tel. 789 244 885

SPRZEDAM kołdrę wełnianą, nową, produkcji węgierskiej. Lubartów. 200zł. Tel. 516 836 738

SKRZYDŁA drzwiowe wewnętrzne prawe 80cm, przeszklone, 5szt. 50zł/szt. Tel. 727 510 935

SPRZEDAM elektrody „czwórki" ER146, tzw. różowe, ok. 120szt. Lubartów. Tel. 53 447 49 85

KUPIĘ

KUPIĘ DRZWI ZEWNĘTRZNE I OKNA PLASTIKOWE Z DEMONTAŻU. Tel. 886 147 955

ROZMAITOŚCI

EKOGROSZEK POLSKI BARTEX GOLD, SILVER, EKOOGIEŃ, SUCHY 3% popiołu, BRYKIET TORFOWY I DĘBOWY RUF. DOSTAWA 2zł/km. ŁUKÓW Tel. 604 652 819

NAJTAŃSZY OPAŁ

Brykiet torfowy ekologiczny zamiennik węgla od 1000 zł/t

Brykiet drzewny RUF od 1300 zł/t

Pellet od 1500 zł/t

DOSTĘPNY CAŁY CZAS

504 458 111

www.zradzynia.pl

W ofercie folia stretch i bale do budowy domów

Radzyń Podlaski ul. Sitkowskiego 13

PELLET SOSNOWY, REZULT, GRANULITA, BARLINEK, GOLD ENERGY, HOT PREMIUM, OLCZYK I DĘBOWY EDWOOD, A1 CERTYFIKAT DOSTĘPNY OD RĘKI. DOSTAWA SAMOCHÓD Z WINDĄ 2zł/km. ŁUKÓW Tel. 604 652 819

OBRZYNKI TARTACZNE Z ŁATY I GRUBE, Cena 150 zł za metr, dostawa 2-5 paczek, 3zł/km. Czarna ziemia, piasek, żwir, żużel od 3-12t. ŁUKÓW Tel. 604 652 819

DREWNO kominkowe i opałowe rąbane suche i mokre: SOSNA, DĄB, GRAB, BUK. Dostępne od ręki. Transport min. 3m, 2zł/km. ŁUKÓW Tel. 604 652 819

KWIETNIK z drutu żebrowanego, żółty, na 4 kwiaty, c. 50 zł. Lubartów. Dzwonić po 17 Tel. 513 355 417



SPRZEDAM stare deski, belki i drewno na ściany, sufity, elewację boazeria do wystroju wnętrz. Możliwa wysyłka. Tel. 787 459 267 Email: dobrodrew@wp.pl www.dodrodrew.pl FB dobrodrew

DRZEWO/ Drewno opałowe METRY z dostawą do domu. Grab, Dąb, Brzoza, Olcha, Sosna Parczew Tel. 502 320 264 Tel. 502 320 264

SPRZEDAŻ rzeczy używanych: telewizory-,lodówki meble: stoły, krzesła, komody itp. Rowery, kosiarki,krajzegi-,silniki,motoreduktory, imadła używane z Niemiec.Łuków ul.Kanałowa 5A obok nowej Baltony. ...

SPRZEDAM:AKORDEON 80 bas , cena 750 zł , spawarkę 1 faza , cena 320 zł , krajzegę bez silnika-cena 450 zł,ok Lubartowa Tel. 505 861 164

WYWÓZ ZŁOMU
sprzętu AGD, RTV, gruzu, mebli, ubrań, sprzątanie piwnic, strychów, garaży, domów po lokatorach i zmarłych i inne

WYCINKA DRZEW
podcinanie, karczowanie, koszenie i sprzątanie działek, wywóz lub zrębkowanie gałęzi

PRACE ROZBIÓRKOWE
(stare domy, stodoły, komórki, szklarnie itp.)

MYCIE
malowanie elewacji, dachów itp.

ODŚNIEŻANIE
dachów, placów, wywóz śniegu

CAŁE WOJEWÓDZTWO
od 8 do 21
514-299-106

SPRZEDAM pszenżyto, jęczmień, prostownik do ładowania, akumulator Tel. 601 317 018

SPRZEDAM rębak do gałęzi i przyczepę jednoosiową do skrzyniopalet Tel. 508 504 903

FIRMA PHU „Zieliński" Oferujemy drewno opałowe w wałkach lub łupane. TRANSPORT HDS GRATIS.Cennik:

-grab	270	zł
-dąb	250	zł
-brzoza	240	zł
-olcha	230	zł
-sosna	200	zł

-osika 180 zł Tel. 81 857 51 33

GARNEK kamienny, 5 l, brązowy, cena 150 zł, Lubartów. Dzwonić po 17. Tel. 513 355 417

SPRZEDAM wykorbienie targaniec od kosiarki, komplet wałek łożyska 2 szt. Cena 180 zł Końskowola Tel. 694 722 594

Rok założenia1983

STUDNIE

Mirosław Izdebski

Dąbrówka Stany 74



608 046 239, 504 320 592

STUDNIE WIERCONE POMPY CIEPŁA

DESZCZOWNIE ODWODNIENIA

SZAMBA
PROSTOKĄTNE
6 m³, 8 m³, 10 m³
Z ATESTEM
Ulan Duży 64
Tel. 501 012 989
E-mail: przybysz.58@wp.pl
www.szambabetonoweulanduzy.pl

DOCIEPLANIE BUDYNKÓW
SZYBKO • TANIO • SOLIDNIE
tel. 502 053 214

Media System
ALARMY I MONITORING



doradzamy
montujemy
serwisujemy
83 352 12 15
www.mediasystem-tdi.pl
ul. Pocztowa 4 Radzyń Poddlaski

TYGODNIK LOKALNY wspólnota

NADAJ OGŁOSZENIE
BEZ WYCHODZENIA Z DOMU

Wyślij SMS pod numer: 79567
o treści: WL.treść ogłoszenia
np. wl.sprzedam audi A4, 97 r., benzyna gaz
Koszt SMS-a to 11,07 zł z VAT



Szczegółowy regulamin na 24wspolnota.pl

REG

eprasa.pl 174d7babaa

Zarobki lekarzy w lubelskim szpitalu. Media: Płeć ma znaczenie. Dyrektor reaguje

LUBLIN: Dyrektor Uniwersyteckiego Szpitala Klinicznego nr 4 w Lublinie odniósł się do medialnych doniesień. Chodzi o informacje dotyczące zarobków lekarzy w szpitalu.

„28 tysięcy za łącznie 280 godzin pracy"

Jeszcze w lutym Gazeta Wyborcza opublikowała artykuł dotyczący zarobków lekarzy w Lublinie.

- Nasza rozmówczyni (prosi o anonimowość) jest zatrudniona na izbie przyjęć szpitala w Lublinie, gdzie ma 0,4 etatu i zarabia 13 tysięcy zł na rękę, a do tego pracuje na kontrakcie w jednym ze szpitali niedaleko Lublina, za co otrzymuje 15 tysięcy złotych netto miesięcznie. Razem daje to 28 tysięcy za łącznie 280 godzin pracy, w tym osiem dobowych dyżurów - czytamy we fragmencie artykuły lubelskiej Gazety Wyborczej (całość dostępna jest w płatnej wersji).

Między innymi Wirtualna Polska opublikowała dane z artykułu GW z podziałem na szpitale. Część danych (z dopiskiem „etaty z podziałem na płeć i rekordowe kontrakty") dotyczy Uniwersyteckiego Szpitala Klinicznego nr 4 przy ul. Jaczewskiego w Lublinie. - Jak podaje „Gazeta Wyborcza", na etatach wynagrodzenia różnią się w zależności od stanowiska, a w części przypadków także od płci - informuje WP, która podała dane o zarobkach w formie listy.

LISTA PODANA PRZEZ WP

„Umowa o pracę (wybrane przykłady):
kierujący oddziałem: **31 805 zł (kobieta), 29 493 zł (mężczyzna),**
anestezjolog: **30 601 zł (kobieta), 24 158 zł (mężczyzna),**
chirurg: **39 023 zł (kobieta), 26 277 zł (mężczyzna),**
kardiolog: **25 209 zł (kobieta), 31 788 zł (mężczyzna),**
neonatolożka: **43 500 zł,**
otolaryngolog: **20 262 zł (kobieta), 18 540 zł (mężczyzna),**
rehabilitant: **16 844 zł (kobieta), 10 309 zł (mężczyzna).**

Kontrakty (rozpiętości podane w zestawieniu GW):
neurochirurg: **21 435–216 185 zł,**
chirurg: **935–131 638 zł,**
laryngolog: **21 201–126 164 zł,**
ortopeda: **2 015–117 579 zł,**
anestezjolog: **1 554–91 540 zł,**
kardiolog: **3 086–90 451 zł,**
neurolog: **501–70 889 zł,**
onkolog: **11 403–45 391 zł,**
ginekolog: **2 500–32 232 zł,**
endokrynolog: **1 463–4 457 zł,**
lekarz kierujący oddziałem: **3 000–6 000 zł"**



Michał Szabelski
dyrektor naczelny USK nr 4 w Lublinie
Płeć nigdy nie powinna mieć wpływu na wysokość wynagrodzenia

Zarobki ze względu na płeć

Do wynagrodzeń lekarzy nawiązał Michał Szabelski - dyrektor naczelny Uniwersyteckiego Szpitala Klinicznego nr 4 przy ul. Jaczewskiego w Lublinie. Na stronie internetowej placówki zamieszone zostały oświadczenie. Dyrektor zaznacza, że w USK nr 4 płeć zatrudnionej osoby nie ma znaczenia podczas ustalania wysokości płac. Dodaje, że na tych samych stanowiskach obowiązuje jednakowa stawka pensji zasadniczej. Wylicza, że kolejne części składowe wynagrodzenia to dodatki, czyli m.in. stażowy i inne wynikające z przepisów prawa i charakteru wykonywanej pracy, czy liczba przepracowanych dyżurów.

- Innymi słowy różnice w wynagrodzeniach wynikają z poziomu specjalizacji świadczeń, czasu poświęconego pracy i rodzaju stanowiska, a w przypadku umów kontraktowych także rodzaju i liczby wykonywanych zabiegów i innych świadczeń – tu stawki za procedury medyczne przyznawane są według określonych zasad, w których skomplikowanie i czasochłonność oraz zewnętrzna wycena odgrywają ważną rolę. Kwoty różnią się w zależności od funkcji lekarzy – od kierujących oddziałami do pozostałych pracowników - informuje w oświadczeniu.

Reasumując, podkreślił, że „żadne dane nie potwierdzają istnienia różnic w zarobkach ze względu na płeć personelu pracującego w naszym Szpitalu".

Z oświadczenia wyka, że jedyne różnice dotyczą udziału kobiet i mężczyzn w rodzajach specjalizacji i wykonywanych świadczeń. Widoczna jest dominacja kobiet w neonatologii i świadczeniach zachowawczych, a mężczyzn w ortopedii i świadczeniach zabiegowych. To wpływa na zestawienia statystyczne i raporty kadrowo-płacowe.

- Płeć nigdy nie powinna mieć wpływu na wysokość wynagrodzenia. System powinien zaś nagradzać lekarzy, których dokładność i wysoka jakość świadczonych usług dają najlepsze efekty leczenia - podkreśla Michał Szabelski.

Joanna Niećko

Nowe karetki z najwyższej półki i medale dla ratowników. Odznaczeni za akcję po karambolu

LUBLIN: Wojewódzkie Pogotowie Ratunkowe kupiło cztery nowe ambulanse. Zostały już przekazane ratownikom medycznym. W trakcie uroczystego przekazania odznaczano trzech medyków za akcję ratunkową na miejscu zeszłorocznego karambolu.



Fot. Joanna Niećko

Uroczyste przekazanie pojazdów i wręczenie odznaczeń pod CSK w Lublinie

Nowe ambulanse - co mają?

Nowe pojazdy zostały zabudowane na bazie samochodu Mercedes Sprinter i wyposażone w automatyczną skrzynię biegów, co znacząco ma zwiększać komfort pracy zespołów ratownictwa medycznego oraz efektywność eksploatacji pojazdów podczas interwencji. Ambulanse typu C – najbardziej zaawansowane w systemie ratownictwa medycznego – zastąpią najbardziej wysłużone karetki znajdujące się dotychczas w taborze jednostki. Wyposażenie medyczne ambulansów spełnia wszystkie wymogi Narodowego Funduszu Zdrowia. Wartość zakupu ambulansów wyniosła nieco ponad 2 600 000 zł brutto. Inwestycja została w całości sfinansowana ze środków własnych Wojewódzkiego Pogotowia Ratunkowego SP ZOZ w Lublinie.

Nowe ambulanse będą stacjonowały w kilku miejscach i są to: Podstacja Felin, Podstacja Czechów, Podstacja Śródmieście, Filia Kraśnik.

- To są podstawowe karetki, które mogą działać na każdym terenie. Część wyposażyliśmy w nowoczesne nosze elektryczne, które odciążają ratowników. Te de facto powinny działać raczej na terenie miejskim. Karetki na przykład na Czechowie czy w Śródmieściu mają dyżur po 12 wyjazdów, natomiast na terenach wiejskich jest ich wielokrotnie mniej. Dlatego na terenie miejskim te elektryczne nosze się sprawdzają - mówił Artur Niczyporuk, dyrektor Wojewódzkiego Pogotowia Ratunkowego w Lublinie.

Dodał, że karetki stają się „wysłużone" po przejechaniu ok. pół mln km. - Mamy swoje warsztaty, cały czas je remontujemy, cały czas dbamy o przeglądy terminowe. Tabor składa się z Mercedesów Sprinterów. Nie dlatego, że to jakiś „wybryk natury", po prostu ujednoliciliśmy tabor, żeby ewentualnie przy awarii jakiegoś pojazdu można było wykorzystać kolejne - wyjaśniał dyrektor.

W samym Lublinie w ciągu doby jedna karetka realizuje średnio 12 wyjazdów na dyżur, przy czym cztery pojazdy są na Czechowie i pięć na Śródmieściu.

Odznaczenia na akcję ratunkową

Nowe pojazdy zostały uroczyście przekazane ratownikom w piątek (13 marca) na Placu Teatralnym pod Centrum Spotkania Kultur w Lublinie. Przy okazji wyróżnieni zostali również ratownicy medyczni za szczególne zaangażowanie i profesjonalizm podczas zeszłorocznej akcji ratunkowej na drodze ekspresowej S19. W zdarzeniu poszkodowanych zostało 12 osób.

Medale otrzymali: Łukasz Burak, Paweł Gułowski i Arkadiusz Łukasik.

Jednym z odznaczonych był Arkadiusz Łukasik - ratownik medyczny Wojewódzkiego Pogotowia Ratunkowego w Lublinie. W ratownictwie medycznym pracuje od 2004 roku. Jest to dla niego pierwsze wyróżnienie w karierze. Wspominając całą akcję, podkreśla, że było to duże wyzwanie. Zadania jego zespołu polegały na tym, żeby przeprowadzić segregację medyczną i udzielić pierwszej pomocy w pierwszych minutach po zdarzeniu.

- Takich zdarzeń jest niewiele w skali kraju. Najtrudniej jest w pierwszych minutach, kiedy dojeżdżamy, jest rozpoznanie sytuacji. Logistycznie jest to bardzo duże wyzwanie, ale muszę też zwrócić uwagę na pewien bardzo istotny fakt - tutaj na obwodnicy Kraśnika wszystko zagrało. Dyspozytorzy medyczni spisali się na medal, oni zorganizowali bardzo dobrze tę współpracę na miejscu zdarzenia. Praktycznie w niedługim czasie po nas mnóstwo zespołów dojechało, także z sąsiednich województw - opowiadał nam Arkadiusz Łukasik. - Nie czuję się bohaterem. Żaden z nas nie czuje się bohaterem, ponieważ jest to nasza praca.

Joanna Niećko

REG

eprasa.pl 174d7babaa

Wyższa Szkoła Gotowania na Gazie - spotkanie XLCCCI

Żołądki indycze. Nie tylko dla kucharzy „za dychę”...

- Odświeżę sobie smak dzieciństwa! - uśmiechnąłem się do siebie, lady chłodniczej w mięsnym i do pani ekspedientki najbardziej! Gulasze z żołądków drobiowych albo serc kiedyś były elementem kuchni prostej, „robotniczo-chłopskiej”, można go było spotkać w zakładowych i szkolnych stołówkach. I wyznam - z sentymentem wspominam!

Może to i niespecjalnie „wyględne” (u Państwa też się tak mówi: że jak ktoś brzydal to „niewyględny”?), ale za to dobre i ponoć bardzo zdrowe (przede wszystkim mnóstwo kolagenu!). Dodatkowym atutem jest cena - za kilogram zapłaciłem osiem złotych. Czyli obiad „za dychę”.

Robota prosta. Działamy.Każdy **żołądek kroimy w plasterki**, wcale nie muszą być specjalnie cienkie ani nawet identycznego kształtu. Zwykle **płuczę je już pokrojone w zimnej wodzie**, żeby sprawdzić, czy nie zostały tam jakieś niepożądane drobiny, ale to tak bardziej z nadgorliwości. Osuszam papierowym ręcznikiem. Można oczywiście użyć jakiegoś dobrego roślinnego oleju, ale swoją ulubioną wersję przygotowuję **na świeżo wytopionym tłuszczu z wędzonej słoniny**. Kroję ją w plasterki tak, żeby potem w całym gulaszu jej kawałki pozostały zauważalne. Kiedy na patelni jest już sporo rozpuszczonego, wrzucam **dwie pokrojone w kostkę cebule**. Do tego trochę **ziela angielskiego, liścia laurowego i świeżo zmielonego pieprzu. Z solą na razie bardziej niż ostrożnie** - swoje oddała słonina, słony też będzie wywar. Gdy cebula zmieni kolor na złoty, **wrzucam mięso**. Ponieważ chcę, żeby szybko cała dobroć zamknęła się w środku, w tym momencie na chwilę podnoszę temperaturę. Obsmażam z każdej strony, **aż zacznie się rumienić.**

W tym momencie **zaczynamy duszenie**. Są przeróżne szkoły i pomysły w narodzie. W naszym przepisie postaramy się, żeby na pierwszym planie pozostał mięsny, kolagenowy smak żołądków, więc nie przesadzimy ani z dodatkami, ani ilością przypraw. Bo w wersji „na bogato” to można np. dusić w białym winie albo wrzucić dużo intensywnych warzyw: seler naciowy, dodać sporo papryki itd. Dobre to i piękne, ale umówmy się, że następnym razem, ok?

Więc na razie dodajemy tylko **garść potartej na grubo marchewki i tyleż pietruszki** oraz **litr bulionu z warzyw**. Może być z kostki? Od biedy może, ale taki trochę mocniejszy niż zwykle. Dodajemy go w kilku porcjach, tak, żeby mięso z cebulą i marchewką było tylko ledwie przykryte. Zmniejszamy ogień, jak się da, do poziomu „ledwie mruga”, przykrywamy i zostawiamy tak na **półtora - dwie godziny**. Zaglądamy co jakiś czas, czy nam się nie wygotowało i, w razie czego, dodajemy wywar. Dopiero na tym etapie ostatecznie sprawdzamy, czy nie trzeba dodać soli.

Ostatnią operacją **jest zabielenie i zagęszczenie** naszego gulaszu. Potrzebować będziemy śmietany - zasadniczo 30, ale jeśli sterczy nam w lodówce 18 „do zup i sosów” to też może być. Przelewamy ją do miseczki i dodajemy łyżkę mąki. Starannie rozprowadzamy tak, żeby nie było najmniejszych nawet grudek. Teraz **hartowanie**: żeby mieć stuprocentową pewność, że po wlaniu do garnka nam się nie zwarzy (czyli zbije się w kluchowate grudki), bierzemy kilka łyżek płynu z patelni i wmiksowujemy je w naszą śmietanę, potem jeszcze kilka i dopiero całość dodajemy do gulaszu. **Lekko mieszamy i jeszcze chwilę dusimy razem.**

Podać to możemy w zasadzie na każdy sposób. Potraktować jako gęstą zupę albo sos mięsny. Pasuje w zasadzie do wszystkiego: tłuczonych ziemniaków z wody, kaszy gryczanej czy nawet pieczywa. Świetnym uzupełnieniem będą **kiszone ogórki albo pikle.**

Oczywiście podobnie można działać z żołądkami kaczymi, gęsimi i kurzęcymi.

Zbigniew Smółko

80 dkg żołądków indyczych
10 dkg wędzonej słoniny
2 średnie cebule
marchewka
pietruszka
litr bulionu warzywnego
liść laurowy, ziele angielskie, pieprz
200 ml śmietany
łyżka mąki



KRZYŻÓWKA

Zg³aszany do partii		Symptom, objaw	Blednie przy specu		Burmistrz znad Sekwany "Ani Mru Mru"			S dla siarki Gotuj¹ca siê woda		Imiê "bestii" z ringu	Ju¿ dawno rozbity	Kwiat - symbol Holandii	Biblijny ogród	8	Trzech na scenie							
Zespó³ ludzi, za³oga									Bohater korridy														
Naczynie goryczy	15	21		19		Indiañski duch				16		22	Muhammad ..., bokser		Sp³ywa wiosn¹							
	17		7	Wœród gryzoni					Zgiêta rurka		20				4								
Jusis z mikrofonem						Fragment filmu		Karewicz, gra³ Brunnera W stroju Adama						Dawny pojazd konny		Nalot na miedzi							
Coœ na pieni¹dze W¹¿ okularnik			Rolka tapety Symbol czerni	Wœród kart						Wielkie drzwi, wrota	Auto farmera Krzeszowski				14	9							
Na dworcu w okienku				13	3		Szwedzka grupa muzyczna Roœlina zielna						Góry na granicy Europy		Ostoja uchodŸcy								
Karma dla koni		Impuls do dzia³ania						Lek w postaci kulek					24										
					Szerokoœæ szafki		12	23		1		Wymierzane biczem			11									
Gor¹cy p³yn zio³owy		G³ówka zapa³ki lub szpilki						But wzorowany na indiañskim															
6				10	Szata dla wariata			2	5			Wystrojona zabawka			18								

1	2	3	4	5

6	7	8	9	10	11	12	13	14	15	16	17	18

19	20	21	22	23	24

REG

eprasa.pl 174d7babaa