Polacy się zbroją str. 2

ROMANSE NIEZMYŚLONE str. 18

00518
PRZEKAŻ MI 1,5% PODATKU
PIJANY KIEROWCA POZBAWIŁ MNIE NÓŻKI
W ROZLICZENIU PIT WPISZ:
KRS 0000559099
CEL SZCZEGÓŁOWY: 14 BŁAWAT NATALIA
FUNDACJA POPROSTUPOMAGAM
42 1750 0012 0000 0000 3696 9539
TYTUŁ DAROWIZNY: 14 BŁAWAT NATALIA
POPROSTUPOMAGAM.PL/N4L

FERMY DROBIU SOŁODUCHA
SPRZEDAŻ:
– kurki, kogutki odchowane
– pisklęta 1-dniowe
– kurczęta brojlery
MOŻLIWOŚĆ DOWOZU!
W RÓŻNYM WIEKU
Punkt sprzedaży: Łabuńki Pierwsze 182
tel. 502 679 718, 504 050 709, 510 232 163
00792LO

www.tygodnikzamojski.pl
Biłgoraj Hrubieszów Krasnystaw Tomaszów Zamość ®
tygodnik zamojski
LIDER SPRZEDAŻY W POLSCE
22-27 KWIETNIA 2025 Nr 16
Cena 5,50 zł (w tym 8% VAT)
Znajdź nas na Facebooku

SANMED przychodnia ginekologiczna
Specjalista Ginekolog-Położnik lek. med. Marek Lipiec
● badania prenatalne USG pierwszego trymestru ciąży
● badania w kierunku wykrywania zahamowania wzrostu płodu
● badania w pierwszym trymestrze w kierunku wykrywania nadciśnienia
● badanie USG ciąży
● badanie USG ginekologiczne
● wizyty ginekologiczne i położnicze
00265KO
Zamość, ul. Szwedzka 20, tel. 84 627 15 87, 507 019 524

Jeśli opady nie pojawią się do końca kwietnia, maj może być krytyczny

SUSZA JAK NA PUSTYNI

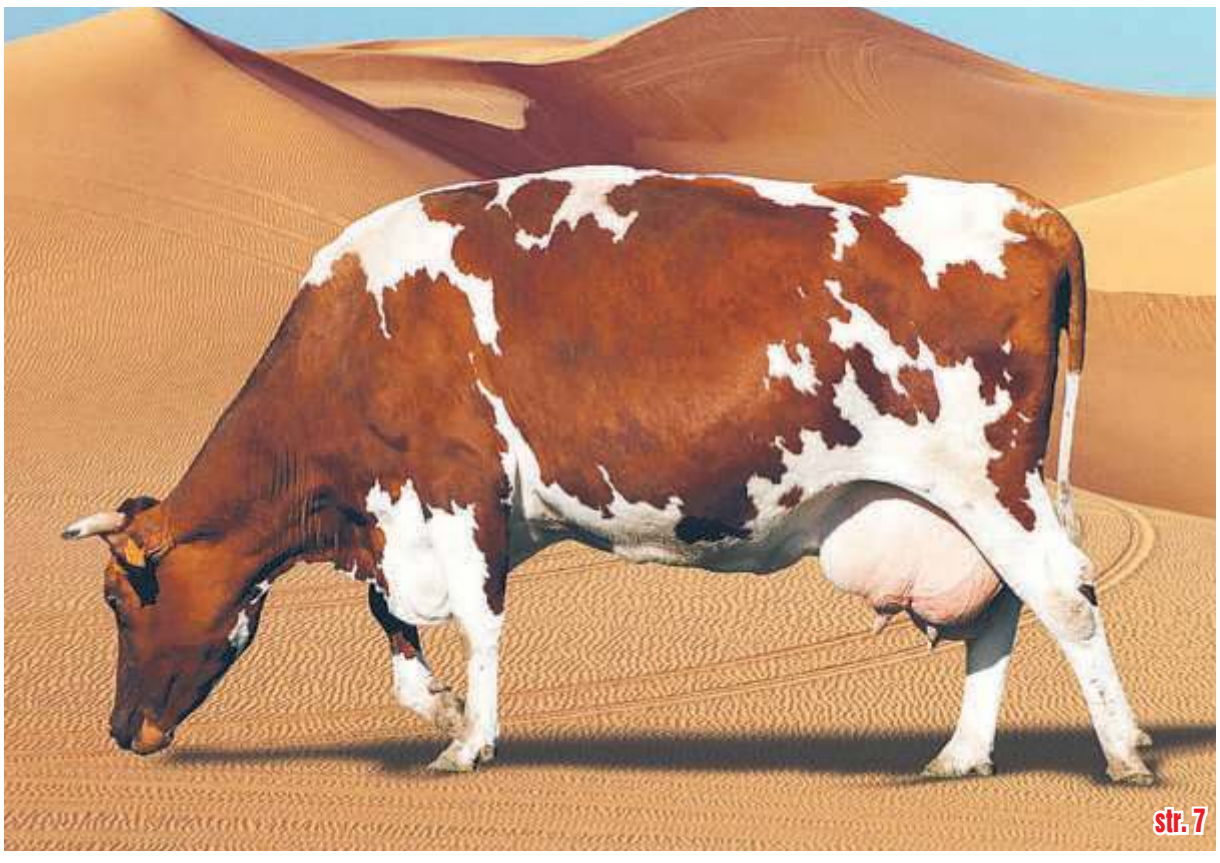

Fot. pixabay.com

str. 7

Akcja „łowców głów”

Do zatrzymań doszło w środę, 9 kwietnia. Policjanci z samego rana weszli jednocześnie na dwie posesje – w powiatach zamojskim i jędrzejowskim.

str. 5

Wskrzeszanie wymarłych

Naukowcy pracują nad „wskrzeszeniem” wilków straszliwych, mamutów włochatych i ptaków dodo.

str. 19

Wuefista w areszcie

Najpierw został wyprowadzony ze szkoły przez policjantów, teraz jest już w areszcie. 56-letni nauczyciel wychowania fizycznego, były dyrektor jednej ze szkół podstawowych w Zamościu usłyszał zarzuty.

str. 5

Ranking liceów (cz. I)

Oto pierwsza część naszego dorocznego rankingu, w którym podpowiemy, czym się kierować podczas wyboru szkoły ponadpodstawowej. Zaprezentujemy także wyniki nauczania,w tym matur oraz ofertę szkół.

str. 11

INDEKS 379565
ISSN 0138-0729
NUMER W SPRZEDAŻY DO 27.04.2025

DOFINANSOWANIE 136 200 ZŁ
OBSŁUGUJEMY PREFINANSOWANIE
Termomodernizacja z programem 'Czyste Powietrze'
Otrzymaj dotację do 136 200 zł na wymianę przestarzałych źródeł energii, nowych okien oraz ocieplenia domu.
Rekuperacja
Docieplenie budynku
Fotowoltaika
Wymiana źródła ciepła
Wymiana stolarki okiennej i drzwiowej
GOLDSUN czysta energia
ZADZWOŃ 84 888 01 87
02976KO

00608JO
OKO-MED Sp. z o.o. CENTRUM OKULISTYKI
W ramach NFZ przyjmują:
● Arkadiusz Dybcio lek. med. specj. okulistyki
● Beata Gumieniak-Goch lek. med. specj. okulistyki
● Waldemar Kędziora dr n. med. lek. med. specj. okulistyki
● Sylwester Matwiejczuk lek. med. specj. okulistyki
● Dorota Borowicz dr n. med. lek. specjalista okulistyki
● Katarzyna Sokołowska-Zub lek. med. specj. okulistyki
● Katarzyna Biela lek. med. specj. okulistyki
Dwa adresy jedna przychodnia:
Polna 9 Zamość, tel. 84 638 35 25
Peowiaków 6, tel. 533 210 875
Poradnia okulistyki dziecięcej ul. Polna 9

PPZ SŁAWA Sp. z o.o. Tomaszów Lubelski
SKUP FASOLI
Punkty skupu: ● ul. 29 Listopada 117, 22-600 Tomaszów Lubelski, tel. 84 664 21 96, 84 664 27 39 i 605358612 ● Mołożów i Budynin: Andrzej Dymowski, tel. 781 029 141 ● Koniuchy 42, Łukasz Hulanicki, tel. 511 116 949 ● Rzeplin 90: Lech Koper, tel. 608 123 261
Najwyższe ceny. Szybka płatność
Kupujemy fasolę przebieraną i nieprzebieraną
Więcej informacji udzielimy pod numerami
tel. 84 664 21 96, 84 664 27 39 i 605358612 ZAPRASZAMY!
02907

FERMA DROBIU SOŁODUCHA
Prowadzimy sprzedaż kurki niespełna rocznej
Tel. 503-464-147
00658JO

CHUDOBA KAMIENIARSTWO
Uwieczniamy pamięć...
NAGROBKI - POMNIKI GRANITOWE
ARTYSTYCZNE RZEŹBY W KAMIENIU
BLATY - PARAPETY - SCHODY
ZAMOJSKIE CENTRUM KAMIENIARSKIE
ul. Śląska 79 (vis a vis cmentarza komunalnego)
ul. Bołtucia 28 (cmentarz vis a vis sądu)
CENTRUM KAMIENIARSKIE
Hrubieszów ul. Kolejowa 3c (plac bazaru)
Grabowiec ul. Kościelna 4 (obok szkoły)
www.chudoba.pl 502 645 805

eprasa.pl 17c0f779cf

16. i 17. tydzień 2025 r.

22 kwietnia: wschód 5.18, zachód 19.34.
27 kwietnia: wschód 5.09, zachód 19.42.

IMIENINY:

22 IV – Łukasza, Leona; **23 IV** – Jerzego, Wojciecha; **24 IV** – Aleksandra, Grzegorz; **25 IV** – Jarosława, Marka; **26 IV** – Marzeny, Marii; **27 IV** – Andrzeja, Zyty.

PRZYSŁOWIA TYGODNIA:

Kiedy w kwietniu słonko grzeje, rolnik nie zubożeje.
Gdy na św. Wojciecha rano deszcz pada, do połowy lata suszę zapowiada.

W TYM TYGODNIU OBCHODZIMY:

22 IV – Dzień Ziemi, Dzień Fasolkowych Cukierków Jelly Bean; **23 IV** – Światowy Dzień Książki i Praw Autorskich, Dzień Geografa; **24 IV** – Międzynarodowy Dzień Solidarności Młodzieży, Światowy Dzień Zwierząt Laboratoryjnych, Europejski Dzień Śniadania; **25 IV** – Dzień Sekretarki, Międzynarodowy Dzień Świadomości Zagrożenia Hałasem, Światowy Dzień Malarii, Dzień DNA, Światowy Dzień Pingwina; **26 IV** – Dzień Zięcia, Światowy Dzień Lekarza Weterynarii, Dzień Drogowca i Transportowca, Międzynarodowy Dzień Pamięci o Katastrofie w Czarnobylu; **27 IV** – Międzynarodowy Dzień Psa Ratowniczego, Światowy Dzień Grafika, Dzień Florysty.

Uwaga! Szanowni Czytelnicy i Reklamodawcy

Najbliższe wydanie TZ ukaże się w poniedziałek, 28 kwietnia. Biuro Reklam i Ogłoszeń będzie przyjmowało zlecenia do najbliższego numeru – do piątku, 25 kwietnia, do godz. 16.

TYDZIEŃ W REGIONIE

BIŁGORAJ

■ **LIBERAME MONIKI. Monika Litwin**, uczennica LO im. ONZ w Biłgoraju została laureatką Konkursu Piosenki Hiszpańskiej „Abanico Musical" w **Lublinie**. W finale uczestniczyli wokaliści ze szkół podstawowych i ponadpodstawowych z województwa lubelskiego. Monika zachwyciła grono jury wykonaniem piosenki „Liberame" i uzyskała najwyższe noty. Opiekunem uczennicy jest **Anna Sakowska**.

■ **JARMARK SITARSKI.** Już wiadomo, że Jarmark Sitarski odbędzie się 7 i 8 czerwca. Będzie on częścią tegorocznych Dni Biłgoraja. To doskonała okazja, by poznać bogactwo tradycji, kultury i regionalnych smaków. W ramach wydarzenia przewidziano stoiska z żywnością regionalną i tradycyjną, z rękodziełem oraz rzemiosłem artystycznym. Będzie też strefa gastronomiczna i strefa dla dzieci. Szczegóły zgłoszeń i kontaktu na stronie www.bck.lbl.pl.

CIĄG DALSZY NA STR. 3

NAJCHĘTNIEJ KUPOWANY TYGODNIK REGIONALNY W POLSCE

TZ tygodnik zamojski

WYDAWCA: **„WYDAWNICTWO ZAMOJSKIE"** Spółka z o.o. w Zamościu.
ZARZĄD: Michał Kamiński, Ewa Kleban, Krzysztof Turczański.
REDAKTOR NACZELNY I DYREKTOR WYDAWNICTWA: Michał Kamiński.

ZESPÓŁ REDAKCYJNY:
Jadwiga Hereta (tel. 607 566 887), Jerzy Lipiec, Roland Maziarka (**sekretarz redakcji**, tel. 605 097 471), Małgorzata Mazur (tel. 500 037 512), Joanna Nowicka (tel. 500 173 881), Anna Rudy (tel. 500 159 513).
STALI WSPÓŁPRACOWNICY:
Bogdan Cabaj, Jacek Feduszka, Mariusz Gadomski, Marek Ambroży Kitliński, Mirosław Tereszczuk.
ADRES REDAKCJI: 22-400 Zamość, ul. Grecka 6, e-mail: **tygzamojski@pro.onet.pl**
SEKRETARIAT: tel. **84 639 26 48**; e-mail: **sekretariattz@onet.pl**
Rękopisów niezamówionych redakcja nie zwraca. Zastrzega się prawo skracania materiałów niezamówionych.

OGŁOSZENIA DO TYGODNIKA ZAMOJSKIEGO przyjmuje **Biuro Reklam i Ogłoszeń**:
• **ZAMOŚĆ**, ul. Pereca 1, tel. **84 638 55 09** w godz. 8-16.
Adam Lackowski – tel. 510 932 248, e-mail: ogloszenia@tygodnikzamojski.pl,
Dorota Świstowska – tel. 501 653 786, e-mail: tzm@za.onet.pl
Dorota Wiatr – tel. 693 727 399, e-mail: reklama@tygodnikzamojski.pl.
• **BIŁGORAJ**, ul. Bankowa 4A, tel. **84 688 02 39** („Forset")
• **HRUBIESZÓW**, Rynek 24, tel. **84 696 23 30**
• **TOMASZÓW LUB.**, ul. Rynek 10, tel. **84 664 10 72**

Redakcja zastrzega sobie prawo publikowania danych osobowych laureatów konkursów, krzyżówek itp.

SKŁAD I ŁAMANIE: Wydawnictwo Zamojskie Sp. z o.o.
DRUK: Agora S.A.
ISSN 0138-0729, nr ind. 379565. Nr 16 (2364)

www.tygodnikzamojski.pl

ROZMOWA TYGODNIA

z mecenasem Andrzejem Turczynem z Koszalina, autorem bloga „Trybun Broni Palnej", prezesem Stowarzyszenia Ruchu Obywatelskiego Miłośników Broni

Polacy się zbroją

– Nosi pan broń?

– Nie, ale mam kilka egzemplarzy w domu. Oczywiście, na wszystkie posiadam pozwolenie.

– Ze statystyk Komendy Głównej Policji wynika, że tych pozwoleń przybywa. W zeszłym roku wydano ich ponad 45,8 tys.

– W Polsce łącznie jest 367 tys. pozwoleń na broń. To nie oznacza, że tylu Polaków ją posiada. Bardzo często – tak jak w moim przypadku – jedna osoba ma kilka pozwoleń. Moim zdaniem w naszym kraju broń posiada jakieś 200 tys. osób, a w ich rękach jest 930 tys. sztuk. I zainteresowanie bronią wciąż rośnie.

– W mediach pojawiło się nawet stwierdzenie, że jeszcze nigdy po upadku PRL Polacy nie zbroili się tak szybko jak obecnie.

– Bo to prawda. I jest to pozytywne zjawisko. Cieszę się, że w końcu nasze społeczeństwo pod tym względem normalnieje. Zaczyna powoli stawać się takim jak w innych krajach europejskich. Choć myślę, że pod względem liczby pozwoleń na broń wciąż w Europie wypadamy blado. Pod tym względem przodują Finlandia, Szwecja, Norwegia, ale też Szwajcaria, Niemcy, a nawet Czechy, które mają blisko cztery razy mniej ludzi, a pozwoleń prawie tyle co w Polsce: ponad 300 tys.

– Żebyśmy dorównali do czeskiej średniej, powinniśmy mieć sporo ponad milion pozwoleń.

– I będzie to normalne zjawisko, nic nadzwyczajnego. A, uprzedzając krytykę tych, którzy wieszczą w naszym kraju drugi Teksas, warto podkreślić, że przestępczość z użyciem legalnie posiadanej broni praktycznie w Polsce nie istnieje. Zdarzają się pojedyncze, statystycznie nieistotne przypadki. Kultura posiadania broni palnej w Polsce zaczyna się odbudowywać.

– Skąd wśród Polaków coraz większe zainteresowanie bronią?

– Proces ten rozpoczęła zmiana przepisów, które wprowadzono w 2011 r. Regulacje te wyeliminowały w znacznym zakresie uznaniowość organów policji przy wydawaniu pozwoleń na broń. A tak było wcześniej. Nowa ustawa, choć dość surowa, wreszcie wprowadziła szczegółowe i przejrzyste – nie uznaniowe – kryteria, które należy spełnić, by takie pozwolenie uzyskać. To była pozytywna i najbardziej doniosła zmiana od czasów niepamiętnych. A przecież w każdym normalnym społeczeństwie istnieje grupa, która chce posiadać dostęp do broni. W Polsce międzywojennej i powojennej nie było to możliwe.

– I ruszyła lawina?

– Nie od razu. Bo społeczne zainteresowanie dostępem do broni było bardzo zagłuszone. Przecież przez wiele dziesięcioleci zwykły obywatel nie mógł dostać pozwolenia na broń. Otrzymywali je tylko beneficjenci systemu komunistycznego: milicjanci, żołnierze, towarzysze komuniści. Przeniosło się to na Polskę po 1990 r. aż do 2011 r. Gwałtowny wzrost był widoczny, gdy w 2014 r. na Ukrainie wybuchła wojna.

Potem już naturalnie przybywało ludzi zainteresowanych posiadaniem broni. Bo im więcej osób ma pozwolenie, tym więcej ich znajomych, sąsiadów, też chce je mieć. Więc zapisywali się do stowarzyszeń o charakterze sportowym. I systematycznie przybywało pozwoleń – rok do roku ta liczba się podwajała. Więc kiedy w 2022 r. wybuchła pełnoskalowa wojna w Ukrainie, już takiego gwałtownego efektu nie wywołała.

– Są też tacy, którzy mówią o pewnego rodzaju modzie na broń i strzelectwo.

– Nie nazwałbym tego modą. Lepszym określeniem jest pozytywne podnoszenie świadomości społecznej. I zainteresowanie zjawiskiem legalnego dostępu do broni palnej: że można mieć taką umiejętność, że może kiedyś się to przyda, że warto zadbać o swoje bezpieczeństwo. I tak właśnie w Polsce zaczęło się podnoszenie kultury posiadania broni. Bo to, że więcej ludzi posiada broń, wcale nie oznacza, że od razu będziemy mieli więcej gangsterów. Wprost przeciwnie. Ci, którzy posiadają broń legalnie, znają zasady bezpiecznego posługiwania się nią i zachowania wszelkich procedur.

Andrzej Turczyn: – To, że więcej ludzi posiada broń, wcale nie oznacza, że od razu będziemy mieli więcej gangsterów. Wprost przeciwnie. Ci, którzy posiadają broń legalnie, znają zasady bezpiecznego posługiwania się nią i zachowania wszelkich procedur.

– Kto może starać się o pozwolenie na broń?

– Wydawane jest w drodze decyzji administracyjnej. Osoba, która chce je otrzymać, musi mieć ukończone 21 lat, posiadać stałe miejsce pobytu na terytorium Polski oraz zdolność psychiczną i fizyczną, stwierdzoną orzeczeniami lekarskimi. Wnioskujący nie może być uzależniony od alkoholu i substancji psychoaktywnych ani skazany prawomocnym orzeczeniem sądu za popełnienie przestępstwa. Musi złożyć pisemny wniosek do Komendanta Wojewódzkiego Policji właściwego dla zamieszkania, w którym, oprócz danych, trzeba również przedstawić ważną przyczynę posiadania broni.

– A potem przejść egzaminy.

– Osoba ubiegająca się o pozwolenie jest gruntownie prześwietlana pod kątem choćby karalności, nawet w przeszłości, gdy kary za przestępstwa uległy zatarciu. I – co istotne – każdy, kto stara się o pozwolenie musi należeć do stowarzyszeń o charakterze strzeleckim. Cały system jest o to oparty. Zapewnia, żeby osoba posiadająca pozwolenie na broń, musi regularnie utrwalać umiejętności posługiwania się nią. To warunek, by odnowić licencję, a trzeba to robić co roku.

– O jakie pozwolenia najczęściej stara się zwykły Kowalski?

– W ustawie wymienionych jest osiem rodzajów pozwolenia na broń: do ochrony osobistej, do ochrony osób i mienia, do celów łowickich, sportowych, rekonstrukcji historycznej, kolekcjonerskich, pamiątkowych i szkoleniowych. Najpopularniejsze i najbardziej pożądane są trzy: do celów sportowych, kolekcjonerskich i łowieckich.

– Gdy już obywatel ma pozwolenie, może kupować broń.

– Ale tylko u koncesjonowanego sprzedawcy. Najbardziej popularna jest broń palna gładkolufowa tzw. strzelby oraz broń palna z lufami gwintowanymi centralnego zapłonu z lufą o kalibrze do 12 mm, czyli karabiny, pistolety np. Glock. Ale także broń palna bocznego zapłonu czyli popularne Kbks-y.

– Kosztowna to „przyjemność"?

– Procedura zapisania się, wraz z kursem i egzaminem, to koszt ok. 2 tys. zł. O tego dochodzą opłaty związane z uzyskaniem pozwolenia na broń – ok. 1 tys. zł, opłata skarbowa 242 zł. No i zakup broni. Ceny? Rozpiętość zależy od zasobności kieszeni – od 1 tys. zł do nawet 100 tys. zł. I obowiązkowo szafa metalowa spełniająca kryteria bezpieczeństwa. Sejf, to wydatek ok. 1 tys. zł.

– Coraz więcej osób chodzi też na strzelnicę.

– To bardzo dobrze. Bo tylko na strzelnicy można się nauczyć strzelać. Ale też na strzelnicy można się wyciszyć.

– Przecież to głośny sport...

– Owszem, ale tylko dla kogoś kto stoi z boku. Ten kto strzela ma zawsze ochronniki słuchu. Mam na myśli inne wyciszenie. Podczas strzału trzeba się wyłączyć i być bardzo skupionym. Strzelanie wycisza emocje, daje wytchnienie, relaksuje. Ale też daje pewność siebie. I, co ważne, zwłaszcza dziś, gdy ciągle mówi się o zagrożeniu. Trzeba pamiętać, że gdyby wybuchła wojna, to ci cywile, którzy umieją strzelać staną się żołnierzami. Powszechna umiejętność posługiwania się bronią, to podnoszenie potencjału bezpieczeństwa państwa.

Rozmawiała Jadwiga Hereta

eprasa.pl 17c0f779cf

Pogoda

22-27.04.2025 r.

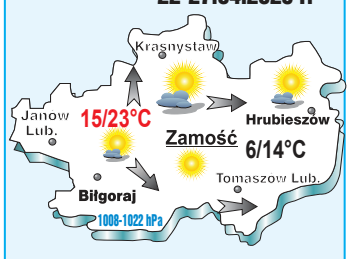

Wtorek-czwartek
Bardzo ciepło. Temperatura w dzień 23 st. C., w nocy 10 st. C. Bez opadów. Wiatr słaby w kierunku wschodnim. Ciśnienie 1022 hPa.

Piątek-sobota
Wciąż ciepło. Temperatura w ciągu dnia 19 st. C. w piątek, 14 st. C. w sobotę, w nocy 8 st. C. Wiatr w kierunku południowo-wschodnim. Ciśnienie 1020 hPa.

Niedziela
Nieco chłodniej i pochmurno. W dzień termometry pokażą 15 st. C., w nocy 6 st. C. Wiatr w kierunku północnym. Ciśnienie 1008 hPa.

Areszt, grzywna i konfiskata sprzętu za zdjęcie lub nagranie

Zakaz fotografowania!

17 kwietnia w życie wszedł zakaz fotografowania, filmowania i utrwalania w inny sposób ok. 25 tys. obiektów, związanych z bezpieczeństwem i obronnością państwa. Zgodnie z nowymi przepisami każdy, kto chce utrwalić wizerunek takich obiektów – będzie musiał wystarać się o zezwolenie.

Fotografować nie wolno nie tylko obiektów wojskowych, a także tzw. infrastruktury krytycznej, w tym m.in. mostów, portów morskich, wiaduktów i tuneli o znaczeniu obronnym, infrastruktury łącznościowej, a także miejsc, powiązanych z Narodowym Bankiem Polskim czy Bankiem Gospodarstwa Krajowego. Zakaz dotyczy również wizerunku osób i wszystkiego, co znajduje się na terenie tych obiektów.

Tablice ma przygotować MON, co będzie kosztować ok. 1 mln zł.

Skąd wiedzieć, że dany obiekt jest objęty zakazem? Informować o tym będą specjalne tablice. Umieszczane będą na ogrodzeniach, bramach wjazdowych, a także przy wejściach do „zakazanych" obiektów.

Za złamanie zakazu – grozi areszt (od 5 do 30 dni) lub grzywna w wysokości od 5 tys. zł do 20 tys. zł. Fotografujący musi się też liczyć z konfiskatą aparatu fotograficznego czy telefonu.

mm

Hrebenne. Cudzoziemiec skazany za zabójstwo wpadł na granicy

Kiler z Brazylii

Brazylijczyk został doprowadzony do Prokuratory Okręgowej w Zamościu. Fot. NOSG

Funkcjonariusze Nadbużańskiego Oddziału Straży zatrzymali Brazylijczyka, poszukiwanego czerwoną notą Interpolu. Jechał na Ukrainę przez przejście graniczne w Hrebennem.

41-letni obywatel Brazylii zgłosił się do odprawy granicznej 9 kwietnia. W trakcie kontroli okazało się, że jest poszukiwany przez brazylijskie organy ścigania, które wydały za nim w 2022 r. czerwoną notę Interpolu. Mężczyzna ma do odsiadki 18 lat za zabójstwo popełnione w swojej ojczyźnie. – Cudzoziemiec został doprowadzony przez funkcjonariuszy Straży Granicznej do siedziby Prokuratury Okręgowej w **Zamościu** w celu wykonania czynności procesowych. Następnie trafił do Sądu Okręgowego w Zamościu, który zastosował wobec niego środek zapobiegawczy w postaci tymczasowego aresztowania na okres 7 dni, aby uzupełnić dokumentację procesową – informuje **Dariusz Sienicki**, rzecznik Nadbużańskiego Oddziału Straży Granicznej.

her

Na opiekuna konta, czyli zmasowany atak…

Jak stracić 100 tys. zł?

Oszust podszywając się pod pracownika banku wmówił 56-latkowi, że przestępcy próbują włamać się na jego konta bankowe i wypłacić pieniądze. Obiecał pomoc w zabezpieczeniu środków.

Mieszkaniec powiatu zamojskiego odebrał w środę (16.04) telefon. Dzwoniący mężczyzna przedstawił się jako konsultant banku i wyjaśnił, że jest opiekunem jego konta bankowego. Następnie zapytał, czy wykonuje właśnie przelew, logując się na konto z innego urządzenia niż zwykle. 56-latek zaprzeczył, wówczas rzekomy „opiekun konta" polecił mu zainstalować wskazaną przez siebie aplikację, celem zabezpieczenia konta. Mężczyzna wykonał zalecenie.

W zainstalowanej aplikacji wpisywał w odpowiednie pola kody przekazywane przez „opiekuna" oraz autoryzował transakcje. Czynności te miały rzekomo blokować kolejne nieuprawnione przelewy.

Później do 56-latka zadzwonił fałszywy pracownik z działu cyberbezpieczeństwa banku, który zajął się anulowaniem nieuprawnionych przelewów z innych kont bankowych. Proces anulowania wyglądał podobnie. 56-latek zgodnie z zaleceniami w zainstalowanej wcześniej aplikacji wpisywał kody autoryzacyjne i polecenia anulowania kolejnych transakcji.

Podczas rozmów wyjaśniono mu, że na jego konta przestępcy dokonali zmasowanego ataku i o całej sytuacji powiadomiona została już policja. Dla uwiarygodnienia tej historii konsultant przekazał telefon rzekomemu policjantowi z centrum cyberbezpieczeństwa policji, który potwierdził, że zna sytuację.

Po pewnym czasie do 56-latka zadzwonił prawdziwy pracownik banku, pytając, czy to on wykonuje przelewy. Kiedy pokrzywdzony opowiedział mu całą historię, ten wyjaśnił, że padł ofiarą oszustów. 56-latek stracił ponad 100 tys. zł.

(ar), fot. pixabay.com

CZYTELNICY DZWONIĄ

– Ostatnio natknęłam się na sytuację, gdy dwie panie zachęcały dzieci do karmienia gołębi na zamojskiej starówce. Rozumiem, że dzieci świetnie się bawiły przy tym, ale proszę ostrzec czytelników, że to bardzo nierozsądny pomysł. Te ptaki są bardzo uciążliwe, mocno brudzą. Ich odchody nie dość, że niszczą elewacje zabytkowych kamieniczek, to jeszcze mogą być źródłem chorób. Poza tym resztki pokarmu to wabik dla szczurów i insektów. To nie jest dobra wizytówka z **Zamościa** – zatelefonowała turystka, która odwiedziła hetmański gród.

Wysłuchała mm

TYDZIEŃ W REGIONIE

CIĄG DALSZY ZE STR. 2

■ **SADZILI LAS.** W leśnictwie Wola las sadziły dzieci z Samo-

rządowego Przedszkola nr 2 oraz uczniowie Zespołu Szkół Leśnych w Biłgoraju. Zakasali rękawy i wspólnie z leśnikami sadzali las w ramach akcji „Lasy na nowe 100-lecie".

■ **DLA RECYTATORÓW.** Biłgorajski Dom Kultury przyjmuje jeszcze zgłoszenia do 70. Ogólnopolskiego Konkursu Recytatorskiego. Zainteresowani mogą wziąć udział w jednym z czterech turniejów 70. OKR: recytatorskim, poezji śpiewanej, teatrów jednego aktora, wywiedzione ze słowa. Regulamin i karty zgłoszeń na stronie internetowej BCK. Przesłuchania konkursowe odbędą się 22 kwietnia.

■ **JOGA NAD ZALEWEM.** Biłgorajski OSiR Zaprasza na bezpłatne zajęcia jogi nad Zalewem Bojary w Biłgoraju. Zajęcia będą odbywać się w każdą sobotę od 3 maja do 30 sierpnia o godz. 9. Wstęp jest bezpłatny, wystarczy zabrać własną matę lub koc. Zajęcia poprowadzi **Sylwia Zawadzka-Czajka**.

■ **ULTIMATUM.** Na scenie Biłgorajskiego Centrum Kultury można będzie obejrzeć nowy program Stand-up **Adama Van Bendlera** „Ultimatum". Zaplanowano go na 7 maja o godz. 20. Bilety w cenie 90 zł dostępne na kupbilecik.pl.

■ **WIOSNA W STYLU BOHO.** Dwie uczennice ZSZiO w Biłgoraju zostały wyróżnione w Ogólnopolskim Konkursie Fryzjerskim „Wiosna w stylu boho", jaki odbył się w **Siedlcach**. To **Claudia Dzimira** z modelką **Natalią Żabczak** oraz **Aleksandra Tutis**, która wykonała fryzurę na głowie **Magdaleny Ostasz**. Uczestniczki miały za zadanie stworzyć w ciągu 120 minut fryzurę inspirowaną wiosennym stylem boho pełnym plecionek, fal i subtelnych ozdób. Wymagało to nie tylko technicznych umiejętności, ale również kreatywności i precyzyjnego wyczucia estetyki stylu.

■ **ODDAJ KREW.** Regionalne Centrum Krwiodawstwa i Krwiolecznictwa zachęcają do oddawania krwi w czasie akcji terenowych w Komendzie Powiatowej PSP w Biłgoraju. W tym roku będą przeprowadzone 15 maja, 26 czerwca, 21 sierpnia, 18 września, 20 listopada i 18 grudnia. Krew jest lekiem, którego nie da się niczym zastąpić, ani sztucznie wyprodukować. Jego jedynym źródłem jest człowiek chcący podzielić się tym niezwykłym darem.

■ **POECI W ONZ.** W IV Konkursie Literackim „Piękno spadających liści" laureatem został **Miłosz Strus** z LO im. ONZ w Biłgoraju – za opowiadanie „Czerwona Kotlina". Na konkurs prace prozatorskie nadesłało 158 osób, a do ścisłego finału zakwalifikowano 32 utwory z kraju, ale też z Australii i Tunezji. Z kolei w XII Ogólnopolskim Konkursie Prozatorskim im. F. Dostojewskiego dla Młodzieży III miejsce zajęła **Andżelika Smoter** z tej szkoły – za pracę „Miłość, którą zesłał Bóg, źródłem nadziei i sensem istnienia". Wyróżnienie w tym konkursie otrzymała **Oliwia Siek** za opowiadanie pt. „Echo wspomnień". Opiekunem młodzieży jest **Barbara Chołyst**.

CIĄG DALSZY NA STR. 4

Reklama

CZYSTE POWIETRZE
DOFINANSOWANIE DO 170 100 ZŁ
– DOCIEPLENIA BUDYNKÓW
– POMPY, PIECE C.O.
– OKNA I DRZWI
MALOWANIE ELEWACJI
783 800 351
01039KO

eprasa.pl 17c0f779cf

TYDZIEŃ W REGIONIE

CIĄG DALSZY ZE STR. 3

■ **WIOSNA W LASACH.** W Nadleśnictwie Biłgoraj rozstrzygnięto konkurs fotograficzny „Znajdź wiosnę w lasach". Zwyciężyli: **Adrianna Okoń** – za zdjęcie „Samotny promień wiosny", **Antoś Gorczyński –** „Robaczek na spacerze", **Mikołaj Marzec** – „Dzikie kaczki w locie". Wyróżnienia przyznano: **Katarzynie Kozioł** – za zdjęcie „Przylaszczki", **Justynie Sokal** – „Żółte jak słoneczko", **Adamowi Dzido** – „Białe Okruszki".

■ **NASZE DZIEDZICTWO.** Film pod takim tytułem można oglądać na YouTube. Został nagrany przez BCK w ramach projektu „Bliżej Korzeni", dofinansowanego ze środków KPO. Film prezentuje m.in. kulturę sitarską, strój biłgorajski oraz instrument – sukę biłgorajską.

JÓZEFÓW ■ **POSZUKIWANE STARE ZDJĘCIA?** Józefów świętuje w tym roku 300-lecie. Jednym z elementów obchodów będzie wystawa, którą przygotowuje miejscowa biblioteka. Do jej współtworzenia zaprasza byłych i obecnych mieszkańców oraz sympatyków miasta. Biblioteka prosi o udostępnienie starych zdjęć i publikacji związanych z historią Józefowa. Eksponaty z rodzinnych archiwów można dostarczać do MBP w Józefowie. Dodatkowe informacje można uzyskać telefonicznie pod numerem: 84 687 82 89.

KSIĘŻPOL ■ **MASZ AZBEST?** Gmina Księżpol przyjmuje oświadczenia dotyczące odpadów zawierających azbest w gospodarstwach rolnych wynikających z realizacji umowy z Agencją Restrukturyzacji i Modernizacji Rolnictwa. Oświadczenia wraz z potwierdzeniem wypłaty środków można składać w UG, pok. 11, 12.

HRUBIESZÓW

■ **ELEWI PRZYSIĘGALI.** 12 kwietnia na placu przy Klubie 3. Za-

mojskiego Batalionu Zmechanizowanego w Zamościu odbyła się uroczysta przysięga wojskowa elewów Dobrowolnej Zasadniczej Służby Wojskowej III turnusu, szkolących się w strukturach 2. Hrubieszowskiego Pułku Rozpoznawczego oraz 3. Zamojskiego Batalionu Zmechanizowanego. W uroczystości uczestniczyły rodziny i bliscy, przedstawiciele władz, służb mundurowych oraz lokalnej społeczności.

■ **REMIZA JAK Z OBRAZKA.** Zakończył się remont remizy OSP Hrubieszów. Zadanie zostało zrealizowane ze środków rządowego programu „Bitwa o remizy" oraz dofinansowaniu z MSWiA. Całkowity koszt inwestycji remontowo-budowlanej wyniósł 381 tys. zł. W ramach prac: powiększono powierzchnię garażowo-magazynową, zwiększono wysokość garażu, zaadaptowano poddasze na nowoczesną salę edukacyjną, zainstalowano wentylację oraz nowe segmentowe bramy garażowe, wymieniono instalacje elektryczne oraz wodno-kanalizacyjne, wykonano ogrzewanie podłogowe i odwodnienia, doświetlono wnętrza oraz wydzielono pomieszczenia sanitarne. Duża część prac została wykonana samodzielnie przez druhów z OSP Hrubieszów.

■ **ZJAZD ABSOLWENTÓW.** Absolwenci mogą się jeszcze zgłaszać na wydarzenie z okazji 20-lecia matury rocznika 2005 Zespołu Szkół nr 3 im. Tadeusza Kościuszki w Hrubieszowie. Podczas uroczystości (25 kwietnia) zaplanowano m.in.: spotkanie z nauczycielami i możliwość zwiedzenia szkoły, fotografię pamiątkową oraz foto-budkę, zabawę z DJ-em. Wszelkie pytania trzeba kierować na adres mailowy: joannakoszalka00@wp.pl.

SZPIKOŁOSY ■ **POLICJANCI U DZIECI.** Hrubie-

szowscy policjanci spotkali się z dziećmi i ich wychowawcami ze Szkoły Podstawowej i Przedszkola w Szpikołosach. Radzili jak być bezpiecznym uczestnikiem ruchu drogowego, podkreślając ważną rolę elementów odblaskowych. Informowali o rozsądnym korzystaniu z Internetu. Mówili o hejcie i cyberprzemocy. Duży nacisk położyli na zasady kontaktu z osobą nieznajomą szczególnie wśród najmłodszych uczestników spotkania. I co za tym idzie o zasadzie ograniczonego zaufania do takich osób zarówno w świecie realnym jak i tym wirtualnym.

OBROWIEC ■ **BĘDZIE ŻŁOBEK.** Gmina Hrubieszów tworzy żłobek w budynku dawnej Szkoły Podstawowej w Obrowcu. Jest w trakcie wyboru wykonawcy. Żłobek rozpocznie działalność w 2026 r. Będą w nim miejsca dla 30 maluchów. Środki na adaptację budynku samorząd pozyskał z Programu „Aktywny Maluch 2022 – 2029". Ma także przyznane środki na funkcjonowanie placówki: 900 tys. zł do wykorzystania w ciągu 3 lat.

CIĄG DALSZY NA STR. 5

Ruszył proces mężczyzny oskarżonego o zamordowanie ojca i brata oraz o ucieczkę ze szpitala psychiatrycznego

Morderca i uciekinier przed sądem

W poniedziałek, 14 kwietnia przed Sądem Okręgowym w **Zamościu** rozpoczął się proces **Bartłomieja B.** (35 l.), postawionego 3 marca przez Prokuraturę Okręgową w Zamościu w stan oskarżenia m.in. za podwójne morderstwo na członkach najbliższej rodziny.

Do mordu doszło w miejscowości **Zagumnie** koło **Biłgoraja** rankiem, 3 lipca zeszłego roku. Bartłomiej B. zaatakował siekierą 65-letniego ojca i 45-letniego brata. Powodem brutalnej napaści był konflikt rodzinny. Brat zginął na miejscu. Ojciec zmarł na skutek odniesionych obrażeń w szpitalu 2 września.

Sprawca trafił do aresztu, przyznał się do zbrodni. Kiedy po kilku tygodniach próbował targnąć się na własne życie, skierowano go na obserwację do szpitala psychiatrycznego w **Radecznicy**.

Stamtąd – w nocy z 6 na 7 października zeszłego roku – udało mu się uciec. W poszukiwania zaangażowano przedstawicieli wszystkich służb. Uciekiniera zatrzymano po 10 dniach w pustostanie na terenie miejscowości **Żarnów** na Podkarpaciu. Osadzono go w areszcie w **Radomiu**.

Proces Bartłomieja B. rozpoczął się w poniedziałek, 14 kwietnia przed Sądem Okręgowym w Zamościu.

Pięć zarzutów

Prokuratura Okręgowa w Zamościu, która badała sprawę, 3 marca postawiła mu 5 zarzutów. Dwa dotyczą mordu na krewnych. Wg śledczych mężczyzna, „działając z zamiarem bezpośrednim pozbawienia życia" zadał bratu, **Wojciechowi B**. co najmniej trzy uderzenia ostrzem siekiery w głowę, w wyniku czego ten zmarł na miejscu. Ojcu, **Stanisławowi B**., miał zadać co najmniej dwa uderzenia obuchem siekiery w głowę, na skutek czego ten zmarł w szpitalu. Trzeci zarzut dotyczy ucieczki ze szpitala psychiatrycznego.

Mężczyzna został też oskarżony o kradzież 10 października w **Zastawiu** (podczas ucieczki) samochodu i kolejnego, 4 dni później – w miejscowości **Gwizdaj** (pow. przeworski).

Przyznał się do zarzucanych mu czynów, złożył wyjaśnienia – choć znacznie mniej szczegółowe niż potem przed sądem.

Ojciec odmawiał pacierz

Podczas pierwszej rozprawy przed Sądem Okręgowym w Zamościu Bartłomiej B. zeznania rozpoczął od oświadczenia, w którym przyznał się i do winy, i do tego, że jest alkoholikiem.

Wycofał się z wcześniejszych twierdzeń, jakoby brat i ojciec mieli go gnębić. Potwierdził natomiast, że próbowali mu pomóc, ale on tego nie doceniał. „Jestem po prostu złym człowiekiem" – powiedział. Przyznał, że sumienie nie daje mu spokoju. Oznajmił też, że to on powinien leżeć na cmentarzu, a nie jego bliscy. Wyraził skruchę, przedstawił też przebieg zdarzeń. Okazało się, że wbrew temu,

> *„Potem wszedł – z siekierą w dłoni – do kuchni, gdzie zwykle spał ojciec. Ten klęczał, odmawiając poranny pacierz. Wtedy go uderzył obuchem siekiery. Po pierwszym uderzeniu, jak relacjonował, ojciec wciąż klęczał; dopiero po drugim przewrócił się.*

co mówił w śledztwie – dobrze pamięta wszystko, co się wtedy wydarzyło.

Zeznał, że wieczór przed zbrodnią pił alkohol. Rano, gdy się obudził i spojrzał na śpiącego w tym samym pokoju brata, poczuł „odrazę". Wstał, wyszedł do garażu, skąd przyniósł siekierę. Uderzył nią brata raz, potem drugi i trzeci. Widział, jak brat zalewa się krwią, jak chwyta ostatnie oddechy, jak w końcu nieruchomieje.

Potem wszedł – z siekierą w dłoni – do kuchni, gdzie zwykle spał ojciec. Ten klęczał, odmawiając poranny pacierz. Wtedy go uderzył obuchem siekiery. Po pierwszym uderzeniu, jak relacjonował, ojciec wciąż klęczał; dopiero po drugim przewrócił się.

Bartłomiej B. wiedział, że nie zabił ojca od razu – zeznał, że rodzic patrzył na niego i ciężko oddychał. Ale zamiast mu pomóc, przykrył jego głowę ręcznikiem, a ciało brata kołdrą – i wyszedł z domu.

Wsiadł na rower, pojechał na pobliską stację benzynową, kupił alkohol, wypił w krzakach. Po około dwóch godzinach zadzwonił na policję – z telefonu zamordowanego brata. Niedługo potem został zatrzymany – bo policja już go szukała.

W sądzie mówił, że żałuje, że ma nadzieję że rodzina mu kiedyś wybaczy to, co zrobił. Krewni, którzy także tego dnia zeznawali – nie przyjęli jego skruchy.

Przez okno łazienki

W sądzie mężczyzna opowiedział także, jak doszło do ucieczki: impulsem była usłyszana na stołówce opowieść o osobie, której się to kiedyś udało. Krytycznej nocy położył się do łóżka, uwolnił się z kajdanek, odczekał jakiś czas, a potem, na bosaka – przemknął obok śpiącego za drzwiami funkcjonariusza z dwójki tych, którzy mieli go pilnować.

Wszedł do łazienki, rozgiął kraty w oknie – i wyskoczył, uciekając w las. Przemieszczał się lasami, wzdłuż torów kolejowych. Wskoczył do pociągu, dwukrotnie – ukradł samochody. Drugi porzucił w **Rzeszowie.** To dzięki temu autu ostatecznie udało się go namierzyć: charakterystyczny, czerwony volkswagen służby wypatrzyły na miejskim monitoringu.

Podczas śledztwa Bartłomiej B. twierdził, że miał plan ucieczki najpierw na Słowację, a potem do Włoch. W sądzie powiedział, że chciał się przedostać do Ukrainy. Grozi mu dożywocie.

Strażnicy mają kłopoty

Ale nie tylko Bartłomiej B. ma kłopoty. W szpitalu w Radecznicy miał być stale pilnowany przez dwóch funkcjonariuszy SW – w systemie zmianowym.

Ważne jest, że Bartłomiej B. nie przebywał na oddziale zamkniętym. Miał na sobie natomiast kajdanki zespolone: na rękach i nogach. Mimo to, w nocy z 6 na 7 października zniknął. Strażnicy zreflektowali się, że go nie ma dopiero po ok. dwóch godzinach od ucieczki.

Okazało się, że funkcjonariusze spali podczas jego ucieczki. Gdy się zbudzili sądzili, że mężczyzna – jak zwykle zresztą – leży na łóżku. Tymczasem nie był to on, a zgrabnie zwinięta pościel, imitująca kształtem ciało ludzkie.

Śledztwo w sprawie sześciu strażników, którzy pilnowali 34-latka wciąż toczy się w Prokuraturze Okręgowej w Zamościu. Każdy z nich usłyszał już zarzuty. Najpierw ci, którzy spali podczas, gdy Bartłomiej B. wymknął się do łazienki i uciekł. Prokuratura wskazała też, że dopuszczali do kontaktów mężczyzny z postronnymi osobami.

Kolejni dwaj strażnicy, którzy usłyszeli zarzuty, to ci z następnej zmiany, którzy nie sprawdzili od razu czy Bartłomiej B. w ogóle przebywa w łóżku. Założyli, że tak właśnie jest. Jako ostatni, w lutym br. – zarzuty usłyszeli dwaj funkcjonariusze, którzy poluzowali Bartłomiejowi B. obwód w kajdankach zespolonych, zarówno na rękach, jak i na nogach.

Oprócz prokuratorskiego śledztwa, postępowania dyscyplinarne wobec funkcjonariuszy wszczęła też Służba Więzienna. Jak przekazała nam ppłk **Arleta Pęconek**, rzecznik prasowy Dyrektora Generalnego Służby Więziennej, trzech jest już poza służbą – jeden został wydalony, a dwóch odeszło: obaj złożyli raporty, które zostały przyjęte. Wobec kolejnych trzech wciąż trwają postępowania dyscyplinarne. Jedno nie zostało zakończone, a w przypadku dwóch – strażnicy złożyli odwołania.

Dodajmy, że po ucieczce Bartłomieja B. odwołano dyrektora Zakładu Karnego w **Zamościu** i dyrektora Okręgowego Służby Więziennej w **Lublinie**.

mm, jn

WWW Czekamy na Państwa komentarz www.tygodnikzamojski.pl

eprasa.pl 17c0f779cf

Zarzuty i areszt dla nauczyciela zamojskiej podstawówki. Jest podejrzany o „przestępstwo przeciw wolności seksualnej”

Wuefista w areszcie

Najpierw został wyprowadzony ze szkoły przez policjantów, teraz jest już w areszcie. 56-letni nauczyciel wychowania fizycznego, były dyrektor jednej ze szkół podstawowych w **Zamościu** usłyszał zarzuty. Zamojski Sąd Rejonowy uznał, że dowody są na tyle mocne, by go tymczasowo aresztować.

O sprawie napisaliśmy jak pierwsi, w wydaniu TZ sprzed dwóch tygodni, w tekście pt. „Dlaczego policja wyprowadziła ze szkoły wuefistę?”.

Wyprowadzony ze szkoły

W piątek, 4 kwietnia, na trzeciej godzinie lekcyjnej do jednej z zamojskich podstawówek przyszli policjanci. Powodem było zawiadomienie złożone przez rodziców 14-letniej dziewczynki, uczennicy tej szkoły. Gdy wyjaśnili dyrektorowi o co chodzi, poproszono z lekcji nauczyciela.

Wszyscy byli w szoku, tym bardziej, że do pedagoga nigdy nie było żadnych zastrzeżeń. Przeciwnie – to były dyrektor, dobry i lubiany przez uczniów wuefista. Jeździł z nimi na wycieczki i zawody.

W obecności dyrektora wuefista został poinformowany o powodach wizyty policjantów i zabrany do domu. Mieszkanie zostało przeszukane, zajęto też nośniki elektroniczne należące do nauczyciela.

Rafał Kawalec, rzecznik prasowy zamojskiej Prokuratury Okręgowej informował wówczas, że chodzi o czyny z katalogu przestępstw przeciwko wolności seksualnej i obyczajności. Precyzował, że „postępowanie jest w początkowej fazie, prowadzone jest w sprawie, nikt nie jest zatrzymany i nikomu nie przedstawiono zarzutów”.

W kajdankach do aresztu

Tak było do wtorku, 15 kwietnia, gdy wuefista został wezwany do Prokuratury Rejonowej w Zamościu.

– Zgromadzony w sprawie materiał dowodowy został uznany za wystarczający do tego, by nauczycielowi przedstawić zarzuty z kategorii przestępstw przeciwko wolności seksualnej i obyczajności – mówi prokurator Rafał Kawalec.

Nie poinformował jednak, jakich czynów mógł dopuścić się podejrzany.

– Kierując się dobrem postępowania, a także osoby pokrzywdzonej, szczegółów nie podajemy – przekazał.

Sąd Rejonowy Zamościu podjął decyzję o tymczasowym aresztowaniu mężczyzny na 3 miesiące. **Fot. www.sw.gov.pl/zdjęcie ilustracyjne**

Dziewczynka została przesłuchana przez sąd z udziałem biegłego psychologa. W środę, 16 kwietnia, na wniosek prokuratury, Sąd Rejonowy Zamościu podjął decyzję o tymczasowym aresztowaniu mężczyzny na 3 miesiące.

– Sąd uznał, że argumenty prokuratury i dowody zgromadzone w sprawie uprawdopodobniły fakt popełnienia przestępstwa – podkreślił prokurator Rafał Kawalec.

Dodał, że podejrzany nie przyznał się do popełnienia zarzucanego mu czynu.

> *Dziewczynka została przesłuchana przez sąd z udziałem biegłego psychologa. W środę, 16 kwietnia, na wniosek prokuratury, Sąd Rejonowy Zamościu podjął decyzję o tymczasowym aresztowaniu mężczyzny na 3 miesiące.*

Sprawy nie wolno lekceważyć

– Ze względu na powagę sprawy – a przecież chodzi tu o podejrzenie popełnienia przestępstwa, w którym naruszane może być dobro dzieci – zareagowaliśmy natychmiast, gdy tylko powzięliśmy informację. Została podjęta decyzja o zawieszeniu nauczyciela w czynnościach do czasu zakończenia postępowania i wyjaśnienia sprawy – powiedziała nam **Monika Żur**, dyrektor wydziału oświaty Urzędu Miasta Zamość.

Dodała, że dyrektor szkoły przekazał sprawę do Kuratorium Oświaty oraz do komisji dyscyplinarnej dla nauczycieli przy wojewodzie lubelskim. Jednocześnie z uczennicami tej szkoły pracę rozpoczęli pedagog szkolny, a także psycholodzy z Poradni Psychologiczno-Pedagogicznej.

– Tak będziemy reagować w każdej innej sytuacji, która może narażać dzieci na niebezpieczeństwo. To zbyt poważna sprawa, nie można jej lekceważyć – skomentował **Rafał Zwolak**, prezydent Zamościa. **her**

WWW Czekamy na Państwa komentarz www.tygodnikzamojski.pl

Zatrzymani za przestępstwa narkotykowe. Znaleziono ponad kilogram narkotyków

Akcja „łowców głów”

To była wspólna akcja lubelskich i świętokrzyskich „łowców głów”, wymierzona w poszukiwanych międzynarodowymi listami gończymi oraz w narkobiznes. Policjanci zatrzymali trzy osoby, wśród nich dwie ukrywające się w powiecie zamojskim.

Do zatrzymań doszło w środę, 9 kwietnia. Policjanci z samego rana weszli jednocześnie na dwie posesje – w powiatach zamojskim i jędrzejowskim.

W powiecie zamojskim zatrzymali dwójkę mieszkańców gm. Zwierzyniec. To 38-latka i jej 43-letni konkubent. Kobieta poszukiwana była od miesiąca Europejskim Nakazem Aresztowania przez norweskie organy ścigania za przestępstwa narkotykowe. W miejscu ich zamieszkania funkcjonariusze znaleźli około pół kilograma amfetaminy oraz kilkadziesiąt porcji dilerskich mefedronu i marihuany. Zajęli także 5 telefonów komórkowych, wagę elektroniczną oraz kilka tysięcy złotych.

Cała trójka została tymczasowo aresztowana na 3 miesiące.

Zamojscy policjanci doprowadzili parę do Prokuratury Okręgowej w **Zamościu**. Obydwoje usłyszeli zarzuty posiadania znacznych ilości środków odurzających i substancji psychotropowych.

Z kolei w powiecie jędrzejowskim zatrzymano 25-letniego Norwega. Był poszukiwany przez norweski wymiar sprawiedliwości, bo miał do odsiedzenia 14 miesięcy za przestępstwa narkotykowe. Mężczyzna ukrywał się od grudnia ubiegłego roku. Zaskoczony przez „łowców głów” szykował się właśnie do wyjazdu za granicę. W miejscu, w którym się ukrywał, funkcjonariusze znaleźli ponad pół kilograma marihuany. Była w słoikach, w torbie podróżnej. 25-latek również usłyszał zarzut posiadania znacznych ilości marihuany.

Cała trójka została tymczasowo aresztowana na 3 miesiące. Zatrzymanym grozi nawet do 10 lat więzienia

Ponadto osoby zatrzymane na podstawie Europejskiego Nakazu Aresztowania, a więc 25-letni Norweg i 38-letnia mieszkanka gm. Zwierzyniec oczekują na decyzje sądu co do ich ekstradycji do Norwegii. Ich zatrzymanie było możliwe także dzięki ścisłej współpracy „łowców głów” z oficerem łącznikowym Polskiej Policji przy Ambasadzie RP w **Oslo**.

– Wszelkie informacje na temat osób poszukiwanych, sprawców przestępstw i ukrywających się przed polskim wymiarem sprawiedliwości można przekazywać policjantom z Wydziału Poszukiwań i Identyfikacji Osób Komendy Wojewódzkiej Policji w Lublinie pod tel. 798 003 676 – przypomina **Kamil Karbowniczek** z KWP w Lublinie.

her, fot. Policja

TYDZIEŃ W REGIONIE

CIĄG DALSZY ZE STR. 4

UCHANIE ■ **KOZIOŁEK MATOŁEK MALOWANY.** Uczniowie SP w Uchaniach odnieśli sukcesy w kilku konkursach. **Szymon Wrzyszcz**, zajął III miejsce w IX Ogólnopolskim Konkursie Literacko-Plastycznym o Twórczości Kornela Makuszyńskiego „Czytanie jest przygodą”, w kategorii plastycznej dzieci w wieku 5-6 lat. Szymon wykonał rysunek pt. „Koziołek Matołek w drodze do Pacanowa”. W tym konkursie wzięli udział także: **Zuzia Garbacz, Wiktoria Smoła, Faustyna Hajduk, Milena Smoła, Jagoda Steciuk, Julia Puczkowska, Agata Załuska, Wioletta Wójcik** i **Gabriela Garbacz**.

■ **LAUREACI.** Z kolei **Natalia Puczkowska** z uchańskiej podstawówki zajęła II miejsce w konkursie plastycznym „Mam się dobrze – w trosce o kondycję psychiczną” zorganizowanym przez Poradnię Psychologiczno-Pedagogiczną w **Hrubieszowie**. Opiekunem uczennicy była **Ewa Zarek**. Szkołę reprezentowała również **Wiktoria Podgórska** wraz z psychologiem szkolnym **Eweliną Kawa**. Z kolei Zaś **Mikołaj Tryniecki** zdobył II miejsce w Konkursie Wiedzy o Rolnictwie i Ochronie Środowiska pod hasłem „Rolnictwo przyjazne naturze”. Szkołę w tym konkursie reprezentował również **Jakub Kurjer**. Opiekunem uczniów była **Ewa Zarek**.

WERBKOWICE ■ **GASZENIE POŻARU W PRZEDSZKOLU.**

Strażacy z KP PSP w Hrubieszowie odwiedzili przedszkole „Bajka” w Werbkowicach i przeprowadzili zajęcia praktyczne z ratownictwa medycznego. Dzieci dowiedziały się w jakich okolicznościach można wzywać straż pożarną, jak zachować bezpieczeństwo w czasie pożaru, burzy oraz wypadku. Strażacy opowiedzieli maluchom o swojej pracy. Przez chwilę uczniowie mogli poczuć się jak prawdziwi strażacy wsiadając do wozu strażackiego. Próbowali swoich sił podczas „gaszenia pożaru”, co było największą atrakcją dla dzieci.

WITKÓW ■ **WÓZ DLA DRUHÓW.** OSP w Witkowie otrzymała nowy samochód ratowniczo-gaśniczy. Podczas uroczystego przekazania wozu Komendant Powiatowy PSP w Hrubieszowie mł. bryg. **Tomasz Zwolak** w asyście Prezesa Powiatowego ZOSP RP w Hrubieszowie **Grzegorza Drewnika** wręczył kluczyki prezesowi jednostki. Komendant Tomasz Zwolak odczytał także okolicznościowy list od Lubelskiego Komendanta Wojewódzkiego PSP w Lublinie st. bryg. **Zenona Pisiewicza**.

CIĄG DALSZY NA STR. 6

REKLAMA

eprasa.pl 17c0f779cf

TYDZIEŃ W REGIONIE

CIĄG DALSZY ZE STR. 5

KRASNYSTAW

■ **NA PÓŁMARATON CHMIELAKOWY.** Miejski Ośrodek Sportu i Rekreacji w Krasnymstawie prowadzi zapisy na XIV Półmaraton Chmielakowy o Puchar Burmistrza Krasnegostawu. Wydarzenie odbędzie się 23 sierpnia podczas 54. Ogólnopolskiego Święta Chmielarzy i Piwowarów „Chmielaki Krasnostawskie". W tym roku będzie też nowość. Organizatorzy wprowadzają dodatkową klasyfikację dla służb medycznych.

■ **RETRO MAJÓWKA.** Federacja Zmotoryzowanych zaprasza na wyjątkowe wydarzenie dla miłośników klasycznej motoryzacji. 26 kwietnia odbędzie się IV Turystyczna Retro Majówka im. **Andrzeja Oleszka** – wydarzenie, które łączy pasję do pojazdów zabytkowych z odkrywaniem urokliwych zakątków regionu. Start pierwszej załogi o godz. 10.30 spod Dworku Starościńskiego w Krasnymstawie. Uczestnicy pokonają trasę o długości 110 km. Zgłoszenia przyjmowane są do 23 kwietnia. Szczegóły i kontakt: Komandor rajdu – **Kamil Oleszek**, tel. 792 053 233.

TOMASZÓW LUBELSKI

■ **SADZILI LAS.** Samorządowcy z regionu, kierownicy różnych instytucji, dowódcy służb mundurowych – sadzili, na zaproszenie Nadleśnictwa Tomaszów i leśniczego **Aleksandra Nowaka** w z leśnictwa Bełżec – las. Po krótkim instruktażu – uczestnicy akcji otrzymali szpadle i dwuletnie sadzonki sosny.

■ **WOJCIECH CEJROWSKI** wystąpi w Tomaszowskim Domu Kultury. Z publicznością spotka się 13 maja o godz. 18. Wejściówki na spotkanie można kupić na www.kupbilecik.pl lub na www.biletyna.pl.

■ **BYLI W AUSTRII.** Uczniowie I LO im. Bartosza Głowackiego w Tomaszowie Lub. oraz członkowie zespołu „The One" przebywali w Zachodniej Styrii w Austrii. W ramach pobytu odbyły się Koncert w Domu Opieki w **Stainz**, spotkanie z Konsulem Honorowym Polski w Austrii oraz przedstawicielami Gminy St Martin. To był wyjazd pełen wrażeń i malowniczych krajobrazów.

PRZEORSK ■ **ŚWIETLICA JAK NOWA.** Zakończył się remont świetlicy wiejskiej w Przeorsku. Teraz jest funkcjonalna i w pełni dostosowana do potrzeb konferencyjnych i integracyjnych mieszkańców. Odmalowano obiekt, przebudowano łazienki i wyposażono kuchnię. To ostatnia z trzech świetlic wyremontowanych w ramach zadania „Remont i wyposażenie świetlic wiejskich", obejmującego **Rabinówkę**, **Rogóźno** i Przeorsk, o łącznej wartości 2,3 mln zł. W ramach zadania oddano także do użytku nowy plac zabaw dla dzieci.

ZAMOŚĆ

■ **ARMIA UMYSŁÓW ŚCISŁYCH**. Rekordowa liczba uczniów Zamojskich Szkół Społecznych uzyskała tytuł laureatów i finalistów podczas Olimpiady o Diamentowy Indeks AGH. **Albert Ważny** został laureatem z fizyki i finalisty z matematyki, **Adam Derewiecki** – finalistą z fizyki, **Gabriel Flak** – laureatem z matematyki, **Kacper Gąska** – laureatem z fizyki, **Kacper Gozdek** – laureatem z geografii z elementami geologii, **Szymon Kościk** – laureatem z matematyki, **Mikołaj Mazurkiewicz** – laureatem z matematyki i finalistą z fizyki, **Mateusz Podgórski** – laureatem z matematyki i finalistą z fizyki. Opiekunami uczniów są **Maria Bubiłek, Andrzej Mazurkiewicz** i **Dorota Witucha.**

■ **KTO CHĘTNY DO PODZIEMI?** Zamojskie Centrum Informacji Turystycznej i Historycznej zaprasza na zwiedzanie trasy turystycznej w podziemiach oficyn ratusza. Codziennie o godzinie 14 można wyruszyć w niezwykłą podróż po trasie turystycznej z przewodnikiem i poznać legendę studni, zobaczyć replikę celi więziennej oraz kanał burzowy. Cena – 20 zł od osoby dorosłej i 16 zł za dziecko. Grupy zorganizowane proszone są o wcześniejszą rezerwację, tel. 84 639 22 92, e-mail: zci@zamosc.pl.

■ **SZÓSTA W KRAJU.** Drużyna II LO w Zamościu w składzie: **Emilia Wałaszyk, Sandra Pasierbiewicz** oraz **Franciszek Mędziak** reprezentowali szkołę w ogólnopolskim konkursie anglojęzycznym „Faces of America". Odbywał się on na UMCS w **Lublinie**, uczestniczyło w nim aż 57 zespołów z całej Polski. Uczniowie z Zamościa znaleźli się ścisłym finale 16 drużyn, w efekcie zajęli 6. pozycję.

■ **LILAKI, ŚLIWY, KROKUSY.** Zakład Usług Komunalnych w Zamościu wraz z młodzieżą z OHP Zamość przez dwa dni usuwali uschnięte sadzonki drzew i krzewów i sadzili nowe. W przestrzeni miasta pojawiły się ozdobne odmiany śliwy i wiśni oraz pachnące kolorowe lilaki. Dziedziniec ratusza i przed budynkiem Urzędu Miasta przy ul. Partyzantów zakwitł barwnymi krokusami. To początek wiosennej akcji nasadzeń drzew, krzewów i kwiatów. Wkrótce ukwiecone zostaną ronda.

■ **TANIEJ NA KRYTĄ PŁYWALNIĘ.** Z okazji 25-lecia Krytej Pływalni w Zamościu, Ośrodek Sportu i Rekreacji przygotował wyjątkową ofertę w postaci biletu jubileuszowego. W cenie 25 zł można korzystać z pływalni bez limitu czasu, w godz. 8-22. Oferta obowiązuje do końca kwietnia.

CIĄG DALSZY NA STR. 8

Zamość. Diler w rękach policji

Mefedron i marihuana

Sąd Rejonowy w Zamościu zadecydował, że 38-latek najbliższe 3 miesiące spędzi w areszcie. **Fot. Policja**

Kryminalni z zamojskiej komendy zatrzymali 38-latka, w którego mieszkaniu odnaleźli znaczną ilość narkotyków – m.in. pół kilograma mefedronu.

Policjanci, zajmujący się zwalczaniem przestępczości narkotykowej, otrzymali informację, że 38-letni zamościanin może przechowywać w mieszkaniu narkotyki. W ub. tygodniu doszło do przeszukania. W plastikowym pudełku znaleziono białą zbryloną substancję, a w woreczkach strunowych – susz roślinny. Wstępne badanie wykazało, że biały proszek to mefedron, a susz – marihuana.

38-latek został doprowadzony do prokuratora, który przedstawił mu zarzuty. Odpowie za posiadanie znacznej ilości substancji psychotropowych w postaci mefedronu oraz posiadanie marihuany. Sąd Rejonowy w Zamościu zadecydował, że 38-latek najbliższe 3 miesiące spędzi w areszcie. Za posiadanie narkotyków grozi do 3 lat więzienia, ale jeśli są ich znaczne ilości, to nawet 10 lat. **(ar)**

Gmina Biłgoraj. Szczęśliwy finał poszukiwań 81-latka

Znaleziony w lesie

Szczęśliwie zakończyły się poszukiwania mieszkańca **Edwardowa** w gm. Biłgoraj, który w środę rano (16.04) wyjechał samochodem z domu, po czym ślad po nim zaginął.

Samochód seniora znajdował się w kompleksie leśnym. **Fot. Policja**

Zaginionego 81-latka poszukiwali policjanci, funkcjonariusze straży leśnej, rodzina oraz mieszkańcy powiatu. Dopiero w czwartek (17.04) około godz. 16 mężczyzna został odnaleziony przez pomagające w poszukiwaniach małżeństwo. 46-latek, korzystając z drona, zauważył w kompleksie leśnym samochód, który wyglądem odpowiadał pojazdowi zaginionego seniora i o swoim odkryciu powiadomił policjantów.

Ci natychmiast udali się we wskazane miejsce. Obok samochodu leżał zaginiony senior. Policjanci wspólnie ze strażakami udzielili mu pierwszej pomocy. 81-latek był przytomny. Został przewieziony przez karetkę do szpitala. **(ar)**

Oszustwo na pokazie handlowym

Główna nagroda...

Do Komendy Powiatowej Policji w **Tomaszowie Lub**. zgłosił się 79-letni mieszkaniec powiatu, który padł ofiarą oszustwa i stracił 6 tys. zł.

Mężczyzna pod koniec lutego był na pokazie sprzętu. Zaproszenie otrzymał telefonicznie. Podczas spotkania, w którym uczestniczyło kilkanaście osób, zorganizowana została również loteria z nagrodami. 79-latek wybrał jedną z kopert. Organizatorzy poinformowali go, że wygrał główna nagrodę, m.in. odkurzacz, klimatyzator i materac. Miały to być przedmioty warte 53 tys. zł. Senior został poproszony o wpłacenie „tylko" 12 tys. zł. 79-latek dał im swoją kartę bankomatową. Jak się później okazało, oszuści pobrali z konta seniora 6 tys. zł.

Po kilku dniach od pokazu mężczyzna zwrócił wygrane przedmioty i pisemnie odstąpił od umowy, jednak nie otrzymał zwrotu pieniędzy. Zorientował się, że padł ofiarą oszustwa. **(ar)**

Nastolatka z obrażeniami ciała trafiła do szpitala

Zignorowała „stop"

W czwartek, 17 kwietnia na skrzyżowaniu w miejscowości **Ruszów Kolonia** w gm. Łabunie doszło do niebezpiecznego zdarzenia drogowego.

Policjanci z Łabuń oraz zamojskiego ruchu drogowego wstępnie ustalili, że 16-letnia mieszkanka **Tomaszowa Lub**. jechała rowerem od miejscowości **Wierzbie** w kierunku Ruszowa. Wjeżdżając na skrzyżowanie, nie ustąpiła pierwszeństwa jadącemu drogą powiatową kierowcy ciężarowego renault. Ten, widząc wjeżdżającą na skrzyżowanie z jego prawej strony cyklistkę i próbując uniknąć zderzenia, gwałtownie skręcił w lewo i zjechał na przeciwny pas ruchu, a następnie na pobocze.

Niestety, nie zdołał uniknąć zderzenia. Cyklistka uderzyła w łączenie kabiny pojazdu ze skrzynią ładunkową. Karetka przetransportowała ją do szpitala.

16-latka nie ustąpiła pierwszeństwa kierowcy ciężarowego renault. **Fot. Policja**

Samochodem ciężarowym kierował 61-letni mieszkaniec gminy Kolbuszowa. Był trzeźwy, tak ja rowerzystka. **(ar)**

Tajemniczy balon z przesyłką

Podniebny przemyt

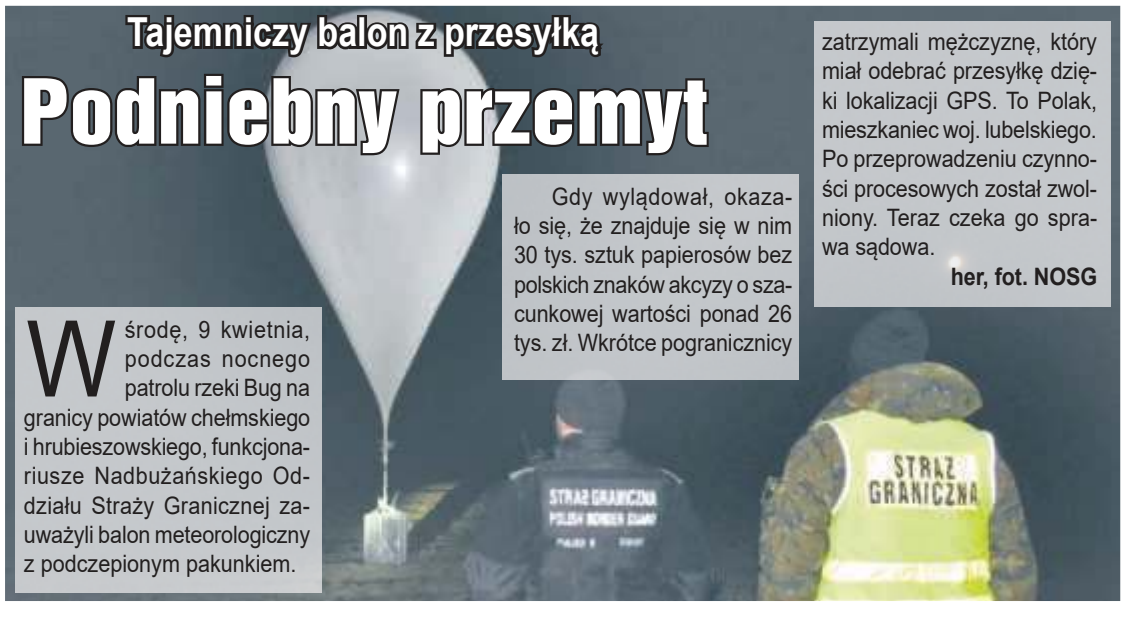

W środę, 9 kwietnia, podczas nocnego patrolu rzeki Bug na granicy powiatów chełmskiego i hrubieszowskiego, funkcjonariusze Nadbużańskiego Oddziału Straży Granicznej zauważyli balon meteorologiczny z podczepionym pakunkiem.

Gdy wylądował, okazało się, że znajduje się w nim 30 tys. sztuk papierosów bez polskich znaków akcyzy o szacunkowej wartości ponad 26 tys. zł. Wkrótce pogranicznicy zatrzymali mężczyznę, który miał odebrać przesyłkę dzięki lokalizacji GPS. To Polak, mieszkaniec woj. lubelskiego. Po przeprowadzeniu czynności procesowych został zwolniony. Teraz czeka go sprawa sądowa.

her, fot. NOSG

eprasa.pl 17c0f779cf

Jeśli opady nie pojawią się do końca kwietnia, maj może być krytyczny

Susza jak na pustyni

Susza w Polsce przybiera na sile – zarówno gleby, rzeki, jak i lasy cierpią z powodu ekstremalnie niskich zasobów wodnych. Zimą 2024/2025 temperatura była wyższa od normy wieloletniej z lat 1991-2020, a opady tylko na północy przekroczyły normę – w większości regionów były zbliżone lub niższe od potrzeb. W dodatku problemy się kumulują.

Jak wynika z danych Instytutu Uprawy Nawożenia i Gleboznawstwa w **Puławach**, wiosną ub. roku susza rolnicza objęła aż 40 proc. gmin kraju w uprawach zbóż jarych, przy czym najgorsza sytuacja panowała na Dolnym Śląsku i Lubelszczyźnie.

Wiosna tegoroczna – jak do tej pory – jest jedną z najbardziej suchych od lat w Polsce. Od marca notowane są wyjątkowo niskie sumy opadów oraz znacznie wyższe niż średnie temperatury, co przekłada się na szybkie przesuszanie gleby, niską wilgotność ściółki leśnej i wzrost zagrożenia pożarowego w całym kraju – a szczególnie na wschodzie Polski, w tym na Lubelszczyźnie.

Skrajnej suchości doświadczają lasy, na co wpłynęły brak pokrywy śnieżnej zimą i niskie opady wiosną, co w połączeniu z wyższymi temperaturami zwiększa ryzyko pożarów. Nasilać mogą się problemy w gospodarce komunalnej – już w ub. roku 125 gmin ograniczało pobór wody wodociągowej z powodu niskich stanów wód podziemnych, a lokalnie odnotowywano przerwy w dostawach wody.

Prognozy Instytutu Meteorologii i Gospodarki Wodnej na wiosnę i lato 2025 r. nie są pod tym względem optymistyczne. Wskazują na temperatury powyżej normy, co będzie przyspieszać parowanie gleby. To, w połączeniu z przewidywanymi umiarkowanie niskimi opadami w większości regionów, może pogłębić niedobory wody zarówno w rolnictwie, jak i w sieciach wodociągowych.

Czemu tak sucho?

Ostatnia zima była wyjątkowo łagodna – na przykład średnie dobowe temperatury w styczniu 2025 r. przekraczały normę wieloletnią w niektórych regionach nawet o 4-5 st. C. Pokrywa śnieżna była na ogół śladowa i nie mogła zapewnić glebie, w której rosną rośliny, ochrony przed odparowaniem. Gleba nie została też nasycona wodą z roztopów. Sumy opadów w styczniu wahały się od poniżej 10 mm w **Legnicy** do ponad 100 mm w Tatrach, przy czym tylko północno-zachodnie regiony i najwyższe partie gór przekroczyły normę.

Już wiosną, w marcu, w wielu regionach Polski – m.in. w województwach: lubelskim, podkarpackim i mazowieckim, spadło mniej niż 20 proc. normy opadów dla tego miesiąca. Kwiecień (do połowy miesiąca) przyniósł kolejne tygodnie suszy, miejscami nie odnotowano żadnych znaczących opadów.

Na Lubelszczyźnie miały miejsce zaledwie symboliczne, przelotne opady, które nie poprawiły sytuacji hydrologicznej. Przyspieszone parowanie wody z gleby powodowały wysokie temperatury, które w marcu i kwietniu regularnie sięgały 17-24 st. C., co jest nietypowe dla tej pory roku.

Dobrych wieści nie przynoszą kolejne tegoroczne raporty klimatyczno-hydrologiczne dla zlewni strumienia rzeki Świerszcz, opracowywane w Roztoczańskim Parku Narodowym.

Według danych, zebranych w RPN, „tegoroczny marzec był bardzo ciepły i stosunkowo suchy, jak większość miesięcy roku poprzedniego". Średnia miesięczna temperatura wyniosła w **Zwierzyńcu** 5,6 st. C. i była drugą najwyższą od początku pomiarów, tj. od 1998 r. Marzec był cieplejszy o 3 st. C. od „normalnego". Średnia dobowa temperatura tylko dwukrotnie spadła poniżej zera.

Niestety, miniony miesiąc był też 5. kolejnym z rzędu z niedoborem opadów. Suma opadów (34 mm) była niższa o ponad 10 mm (o 25 proc.) od średniej z wielolecia. Odnotowano tylko 8 dni ze „znaczącymi" opadami. Pokrywa śnieżna, i to o grubości nieprzekraczającej 2 cm, utrzymała się tylko przez jedną dobę. Bardzo suchy był także luty (druga najniższa suma opadów w tym miesiącu od 1998 r.).

Wnioski naukowców z RPN są następujące: niskie sumy opadów przez wiele miesięcy z rzędu nie pozwoliły na coroczną zimową odbudowę zasobów wód podziemnych i powierzchniowych, obniżyło się zwierciadło wody w głównym, kredowym poziomie wodonośnym, zmniejszyło się też natężenie przepływu strumienia Świerszcz, zasilającego stawy Echo.

> *Zmiany klimatyczne, w tym powtarzające się susze, stanowią jeden z najważniejszych czynników wpływających na rosnące ceny żywności. Stąd brak opadów to nie wyłącznie problem rolników, skutki odczuwają wszyscy – przy sklepowej kasie.*

Mało jest wody w dużych rzekach. Wieprz, Tanew, Bug na całej długości znajdują się w strefie niskich stanów wody. Poziom wód w korytach rzek w całym kraju w marcu był najniższy od co najmniej dekady, co potwierdzają dwa ostrzeżenia IMGW dla zlewni Pisy na Mazurach i Górnej Noteci. Udział stacji wodowskazowych ze znacznym obniżeniem przepływu wzrósł do prawie 60 proc., podczas gdy tylko 1 proc. stacji w całym kraju notuje wysoki przepływ.

Warunki suszowe pogarszają się w całej wschodniej i centralnej Europie – jak podaje Centrum Badawcze UE.

Od suszy do wzrostu cen

Polska leży w strefie klimatu umiarkowanego, gdzie dawniej panowała względna równowaga między opadami a parowaniem wody. Dziś jednak zmiany klimatu zakłócają ten bilans. Coraz częściej obserwujemy długie okresy bez deszczu i wyjątkowo gorące lata. Zimy z niewielkimi opadami śniegu nie zapewniają odpowiedniego nawodnienia gleby. Jednym z efektów tego stanu rzeczy jest narastający problem braku wody w rolnictwie.

W 2022 r. IUNG PIB w Puławach odnotował suszę rolniczą w 15 województwach. Sytuacja powtórzyła się także w 2023 r., choć z nieco mniejszym natężeniem. Najbardziej ucierpiały uprawy zbóż jarych, kukurydzy, warzyw i owoców. W roku ubiegłym susza wystąpiła w uprawach zbóż jarych, ziemniaków, kukurydzy, buraków cukrowych, warzyw, krzewów owocowych.

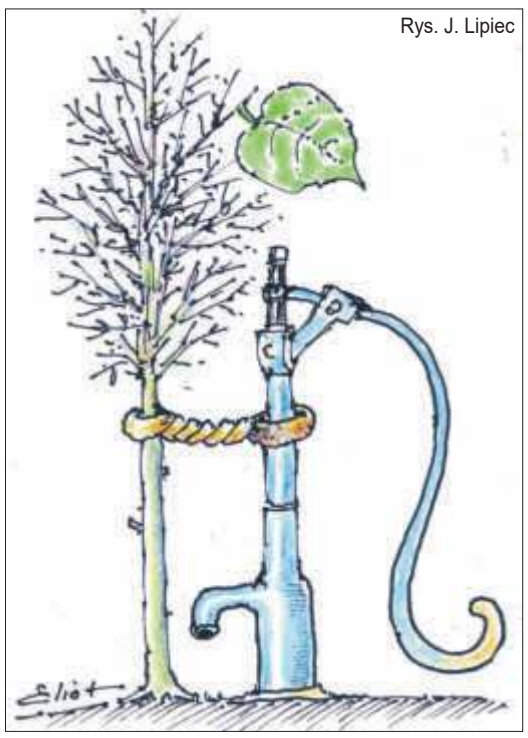
Rys. J. Lipiec

W tym roku już teraz w rolnictwie obserwuje się zahamowany wzrost zbóż i roślin okopowych, bowiem brakuje wilgoci w warstwie ornej gleby – rośliny mają trudności z pobieraniem składników odżywczych.

– To pierwszy taki rok, gdy susza panuje od samego początku roku. Pierwszy raz mieliśmy tak ciepły styczeń, gdy temperatura była kilka stopni wyższa niż normalnie, a potem tak suchy marzec, gdy spadło 20 proc. deszczu, jaki zwykle notujemy w tym miesiącu. W kwietniu znowu jest sucho. W dodatku już prawie nie ma czegoś takiego jak wiosna; jest natomiast bardzo szybkie i gwałtowne przejście od zimy do lata. Przecież w piątek (11 kwietnia) mieliśmy na Zamojszczyźnie śnieg, a w niedzielę – lato. Występują bardzo duże różnice temperatur w krótkim czasie. To nie działa dobrze na rośliny, pogarsza ich wzrost i rozwój, a w konsekwencji negatywnie wpływa na plony – mówi **Arkadiusz Artyszak**, prof. Szkoły Głównej Gospodarstwa Wiejskiego w **Warszawie** i dziennikarz rolniczy.

Zmiany klimatyczne, w tym powtarzające się susze, stanowią jeden z najważniejszych czynników wpływających na rosnące ceny żywności. Stąd brak opadów to nie wyłącznie problem rolników, skutki odczuwają wszyscy – przy sklepowej kasie.

> *Mało jest wody w dużych rzekach. Wieprz, Tanew, Bug na całej długości znajdują się w strefie niskich stanów wody. Poziom wód w korytach rzek w całym kraju w marcu był najniższy od co najmniej dekady, co potwierdzają dwa ostrzeżenia IMGW dla zlewni Pisy na Mazurach i Górnej Noteci.*

Wysuszone gleby nie są w stanie utrzymać wystarczającej ilości wody, co wpływa na wzrost kosztów produkcji – rolnicy muszą nawadniać pola, częściej stosować nawozy i środki ochrony roślin. W skrajnych przypadkach zbiory są tak niskie, że produkcja przestaje być opłacalna. Wtedy ceny skupu idą w górę, a wraz z nimi ceny detaliczne żywności.

Doskonałym przykładem jest pszenica. W latach suszy – jak 2018 czy 2022 – ceny mąki i pieczywa rosły o kilka, a nawet kilkanaście procent w skali roku. Z kolei niedobory warzyw, takich jak ziemniaki, cebula czy marchew, doprowadziły do podwojenia ich na targowiskach.

Rynek reaguje nie tylko lokalnie. Ceny żywności w Polsce nie zależą wyłącznie od sytuacji krajowej. Polska, jako część unijnego i światowego rynku, odczuwa także wpływ suszy w innych regionach. Na przykład w 2022 r., kiedy Hiszpania i Włochy doświadczyły jednej z największych susz od dziesięcioleci, ceny oliwy z oliwek i cytrusów poszybowały w górę również w polskich sklepach. W efekcie konsumenci w Polsce musieli płacić więcej, mimo że problemy klimatyczne miały miejsce setki kilometrów dalej.

Sucho w lasach i studniach

Wyjątkowo sucha wiosna znacząco zwiększa ryzyko pożarów w lasach. Już w marcu wilgotność ściółki leśnej osiągnęła poziomy typowe dla lata (poniżej 10 proc.), co skłoniło Lasy Państwowe do wprowadzenia intensywnego monitoringu przeciwpożarowego, wykorzystującego kamery, drony i śmigłowce. Już teraz wprowadzane są lokalne zakazy wstępu do lasów w niektórych nadleśnictwach. Większość lasów na Zamojszczyźnie na mapach zagrożenia pożarowego świeci się na czerwono – co oznacza, że jest ono duże, w lepszych przypadkach – średnie.

Lasy Państwowe alarmują też, że brak pokrywy śnieżnej zimą oraz że niewielkie opady wiosenne stworzyły w ekosystemach leśnych ekstremalną suszę biologiczną, utrudniającą pobieranie wody przez drzewa i podłoże mikrobiologiczne. W wielu nadleśnictwach gleba w warstwie korzeniowej jest wybitnie sucha, co zwiększa podatność drzewostanów na stres i szkodniki. W pierwszym kwartale 2025 r. odnotowano wyraźny wzrost liczby pożarów w lasach.

W tym roku wyjątkowo wcześnie obserwowane są także spadki ciśnienia w sieciach, pojawiły się pierwsze informacje o chwilowych przerwach w dostawach wody – a to może być dopiero początek problemów z utrzymaniem w studniach i lokalnych ujęciach odpowiedniego jej poziomu. A przecież w 2024 r. aż 125 gmin w Polsce (u nas – np. Księżpol) wprowadzało ograniczenia dotyczące poboru wody wodociągowej, co wpływało na restrykcje w podlewaniu ogrodów, napełnianiu basenów i myciu ulic. W miejscowościach turystycznych, jak **Mszana Dolna** i **Tymbark**, zdarzały się nocne przerwy w dostawach wody do gospodarstw domowych.

Narastający problem stanowi też czasowe zamykanie wodociągów z powodu wykrywanych w wodzie zanieczyszczeń mikrobiologicznych, głównie bakterii z grupy coli. Ich pojawianiu się mogą sprzyjać spadki ciśnienia w sieci, powodujące zasysanie zanieczyszczeń z zewnątrz do wnętrza rur czy „cofanie się" wody z prywatnych instalacji, powodujące uszkadzanie rur i pojawianie się w nich nieszczelności. Przy wysokim zużyciu i niskich zasobach wody może dojść do niedostatecznej dezynfekcji w punktach uzdatniania, zwłaszcza w małych, lokalnych stacjach.

Niepokojące prognozy

Eksperymentalna prognoza IMGW wskazuje, że w okresie od kwietnia do lipca 2025 r. temperatury będą utrzymywać się powyżej normy wieloletniej z 1991-2020, co przyspieszy parowanie wód powierzchniowych i glebowych. Miesięczne sumy opadów mają być na ogół zbliżone do normy.

Jednak kombinacja wyższych temperatur i średnich opadów zwiększa ryzyko pogłębiającego się deficytu wodnego. Zgodnie z długoterminowymi modelami warunki suszy mogą się nasilać w południowej i wschodniej Polsce, gdzie gleby będą szybko tracić wilgoć.

IMGW ostrzega, że jeśli opady nie pojawią się do końca kwietnia, maj może być krytyczny zarówno pod względem pożarów, jak i skutków suszy dla rolnictwa i zaopatrzenia w wodę.

Eksperci przewidują możliwość powtórki z 2015 i 2018 r., kiedy susze wiosenne przerodziły się w wielomiesięczny deficyt wodny.

(ar)

WWW Czekamy na Państwa komentarz www.tygodnikzamojski.pl

eprasa.pl 17c0f779cf

TYDZIEŃ W REGIONIE

CIĄG DALSZY ZE STR. 6

■ **MATEMATYCY U KONOPNICKIEJ.** W II LO w Zamo-

ściu rozstrzygnięto drugą edycję „Matematycznych Zmagań u Konopnickiej" pod patronatem prezydenta **Rafała Zwolaka**. Do konkursu przystąpiło 69 uczestników, którzy rywalizowali w wymagających, ale i inspirujących zmaganiach matematycznych. Pierwsze miejsce zajął **Artur Przyczyna** – SP nr 6 w Zamościu, drugie – **Dawid Kaczmarek** – SP nr 3 w Zamościu oraz **Konrad Madyński** – Katolicka SP w Zamościu, trzecie – **Michał Kowalski** – SP nr 6 w Zamościu.

■ **HOLI ŚWIĘTO KOLORÓW.** W Parku Miejskim w Zamościu odbędzie się jedno z najbardziej kolorowych wydarzeń roku. Zaplanowano je na 1 maja. To Holi Święto Kolorów. Będą bezpieczne kolorowe proszki, Bazooki CO2 (aby wyrzucić jeszcze więcej kolorowego proszku), a bawiącym się w tęczowych barwach będą przygrywać DJ-e. Wstęp na imprezę, która trwać będzie od godz. 15 do 18, jest bezpłatny.

■ **STWÓRZ WŁASNĄ IKONĘ** i poznaj tajemnicę sakralnej sztuki. Na te warsztaty zaprasza Muzeum Zamojskie. Zaplanowano je na 4 maja (godz. 13), ale zapisy już trwają. Warsztaty poprowadzą **Dorota Łysiak** oraz **Julia Pomian**. Podczas zajęć uczestnicy poznają tradycyjne techniki pisania ikon, dowiedzą się więcej o symbolice ikon i ich roli w duchowości chrześcijańskiego Wschodu, a także wykonają własną ikonę, którą zabiorą ze sobą. Warsztaty przeznaczone są dla osób dorosłych. Udział w nich jest możliwy z ważnym biletem wstępu na wystawę. Zapisy pod numerem 883 375 571 lub E-mail: edu@muzeum-zamojskie.pl.

■ **STRAŻACY SIĘ SZKOLĄ.** W Komendzie Miejskiej PSP

w Zamościu przeprowadzone zostało szkolenie pionu operacyjnego, w którym udział wzięli dowódcy jednostek i zmian z JRG z Zamościa i **Szczebrzeszyna** oraz dyżurni i oficerowie operacyjni. Omówiono zagadnienia z zakresu: dysponowania sił i środków, ewidencjonowania zdarzeń, zasad organizacji polityki informacyjnej, stopni alarmowych, zasad analizowania zdarzeń. W spotkaniu uczestniczył także asp. sztab. **Marek Świszcz** z Komendy Miejskiej Policji w Zamościu, który mówił o przestrzeganiu przepisów ruchu drogowego podczas dojazdu do zdarzeń. Nadzór nad przebiegiem szkolenia sprawował bryg. **Andrzej Szozda**, zastępca komendanta miejskiego PSP w Zamościu.

■ **KIEROWCY STRAŻACY SIĘ SZKOLĄ.** W dniach 10-

14 kwietnia w Komendzie Miejskiej PSP w Zamościu zostało przeprowadzone szkolenie dla kierowców-konserwatorów sprzętu Ochotniczych Straży Pożarnych. Zajęcia składały się z części teoretycznej i praktycznej. Celem szkolenia było przygotowanie strażaków do wykonywania zadań operatorów sprzętu, obsługi samochodów pożarniczych oraz urządzeń z silnikami spalinowymi, stanowiącymi wyposażenie OSP, a także do konserwacji i drobnych napraw sprzętu ratowniczego OSP. Do szkolenia przystąpiło i ukończyło je 31 druhów z powiatu zamojskiego. Zajęcia przeprowadzili funkcjonariusze zamojskiej komendy.

■ **MAJÓWKA ZE SZTUKMISTRZAMI.** Zamojski Dom Kultury zaprasza na Majówkę ze Sztukmistrzami. Zaplanowana jest na 2 i 3 maja (w godz. 15-21) na Rynku Wodnym. W programie interaktywny spektakl „Oto on", cyrkowy spektakl „VARIETE", występ **Sebastiana Frodymy** i **Łukasza Wójcika**, półfinalistów programu „Mam Talent". Będzie też „Szafa Show" – to prawdziwie ogniste, uliczne widowisko, podczas którego wszystko może się zdarzyć.

■ **SZKOŁA DLA RODZICÓW.** Poradnia Psychologiczno-Pedagogiczna nr 2 zaprasza rodziców na cykl zajęć warsztatowych „Szkoła dla rodziców". Odbywają się w placówce na ul. Okrzei 24 w każdy piątek od godz. 15. Są bezpłatne. Zapisy pod numerem tel. 84 639 59 96.

CIĄG DALSZY NA STR. 10

W Hrubieszowie ruszył proces Józefa Kuropatwy. Chodzi o nielegalne wysypisko w Strzyżowie

Starosta przed sądem

Póki co, odbyły się dwie rozprawy, dzień po dniu – 16 i 17 kwietnia. Przesłuchany został starosta oraz część świadków. Kolejni będą zeznawać w czerwcu. Zdaniem śledczych, którzy zarzucili staroście niedopełnienie obowiązków, przed kilkoma laty działał on na szkodę interesu publicznego.

Nie dopilnował?

Zdarzenia, których dotyczy sprawa miały miejsce od 18 października 2016 r. do 7 sierpnia 2017 r. Józef Kuropatwa, tak jak dziś – był wówczas starostą. Zdaniem prokuratury zaniechał przeprowadzenia kontroli składowiska w Strzyżowie niezwłocznie po otrzymaniu pisemnej, bardzo niepokojącej informacji z Urzędu Gminy Horodło. Ta wpłynęła do starostwa 18 października 2016 r. i wskazywała na nieprawidłowości w rekultywacji działek w Strzyżowie.

Starosta natomiast zarządził kontrolę dopiero po upływie 107 dni – 2 lutego 2017 r. Miał też zaniechać uzupełnienia przeprowadzonych kontroli (2 lutego, 22 marca i 23 maja) o wykonanie odkrywek, pobranie prób ziemi oraz żądanie okazania dokumentów w postaci kart ewidencji odpadów i kart przekazania odpadów. Miał zaniechać także podjęcia działań urzędowych mających na celu cofnięcie spółce z Podkarpacia zezwolenia na przetwarzanie oraz składo-

Fot. Starostwo Powiatowe w Hrubieszowie

Józef Kuropatwa zgodził się na podawanie jego imienia i nazwiska, a także publikację wizerunku.

wanie odpadów. I tym samym pozwalał, by proceder trwał.

Kilka ciężarówek dziennie

W lipcu 2017 roku dziennikarka Tygodnika Zamojskiego **Aneta Urbanowicz** ujawniła tajemnice byłej kopalni w Strzyżowie w artykule „Wyrobisko-śmietnisko". Temat zbulwersował opinię publiczną. Na jaw wyszło, że do wyrobiska po dawnej kopalni trafiało nawet kilka ciężarówek odpadów komunalnych dziennie. Te były zasypywane ziemią i gruzem. Wszystko to w rejonie Nadbużańskiego Obszaru Chronionego Krajobrazu, w sąsiedztwie obszaru Natura 2000.

Na rekultywację tego miejsca zgodę wydaną przez starostwo miała wspomniana firma z Podkarpacia. Zgodnie z tą, do Strzyżowa mogły być zwożone np. gruz czy piasek, ale na pewno nie odpady komunalne. Później jednoznacznie stwierdzono, że składowisko mogło zagrażać życiu i zdrowiu ludzi, spowodować obniżenie jakości wody czy zniszczenia w świecie roślinnym i zwierzęcym.

Śledztwo przeciwko byłemu i obecnemu staroście zostało wszczęte w czerwcu 2023 r. Podstawą były ustalenia dokonane podczas innego procesu, który toczył się przeciwko **Tadeuszowi B**. – byłemu naczelnikowi Wydziału Rolnictwa, Leśnictwa Ochrony Środowiska Starostwa Powiatowego w Hrubieszowie.

Józef Kuropatwa zgodził się na podawanie jego imienia i nazwiska, a także publikację wizerunku. Nie przyznaje się do zarzucanych mu czynów.

Jeśli starosta zostanie skazany prawomocnym wyrokiem, będzie musiał pożegnać się ze stanowiskiem. Grozi mu do 5 lat więzienia.

jn

WWW | Czekamy na Państwa komentarz www.tygodnikzamojski.pl

Miączyn. Kompletnie pijany mężczyzna kierował cysterną

Bomba na kółkach

Oficer dyżurny zamojskiej komendy w poniedziałkowe popołudnie (14 kwietnia) otrzymał zgłoszenie od zaniepokojonej uczestniczki ruchu drogowego, że krajówką numer 74 od **Hrubieszowa** w kierunku **Zamościa** jedzie samochód ciężarowy z naczepą, którego kierujący może być nietrzeźwy.

Z jej relacji wynikało, że mężczyzna zjeżdżał na pobocze i przeciwległy pas ruchu, zmuszając innych kierowców do hamowania. Mundurowi natychmiast udali się we wskazany rejon. Opisywaną cysternę zauważyli w zatoczce przystanku w Miączynie.

Kierującym pojazdem marki Man z naczepą okazał się 40-letni mieszkaniec Zamościa. Miał prawie 3 prom. alkoholu w organizmie. Policjanci zatrzymali mu prawo jazdy. Czeka go jeszcze sądowa rozprawa. Mężczyzna odpowie za kierowanie pojazdem mechanicznym w stanie nietrzeźwości, za co grozi kara pozbawienia wolności do 3 lat, wysoka kara finansowa oraz zakaz prowadzenia pojazdów. Nie uniknie też odpowiedzialności za wykroczenia drogowe.

(ar), fot. Policja

Cysterna stała w zatoczce autobusowej. Kierowca miał prawie 3 prom. alkoholu.

eprasa.pl 17c0f779cf

Narażamy własne dzieci, tracimy odporność populacyjną na kolejne groźne choroby

Dlaczego się nie szczepimy?

Sześcioletnie dziecko przez dwa tygodnie walczyło o zdrowie po zakażeniu błonicą na oddziale intensywnej terapii szpitala we **Wrocławiu**. Rodzice zabrali niezaszczepionego malca na wakacje do Afryki, gdzie choroby, wyeliminowane u nas dzięki szczepieniom – są chlebem powszednim.

Dlaczego dziecko nie zostało zaszczepione, nie poinformowano. Nie wiadomo czy rodzice to antyszczepionkowcy, czy malec ma przeciwwskazania do szczepień.

To pierwszy od prawie ćwierć wieku przypadek błonicy w Polsce. Zakażony został, jak się okazało, także 43-letni mężczyzna, który miał kontakt z dzieckiem.

Błonica roznosi się m.in. drogą kropelkową, ale także przez dotykanie przedmiotów, na których są zarazki. Służby sanitarne wszczęły szeroko zakrojone dochodzenie, którym objęto ok. 500 osób. Musiano namierzyć m.in. pasażerów samolotu, zawiadomić dwa przesiadkowe porty lotnicze. Konsekwencją m.in. tych zdarzeń jest kontrola szczepień dzieci i młodzieży, która ruszyła w całej Polsce.

Nawet połowa umiera

Nieleczona odpowiednio szybko błonica w połowie przypadków kończy się śmiercią, i to straszną: chory dusi się z powodu nacieków w gardle czy krtani. A leczenie jest trudne – trzeba zwalczyć wywołującą ją bakterię (maczugowca błonicy), chory musi też dostać jak najszybciej specjalną antytoksynę na toksynę, którą bakterie uwalniają do organizmu. Toksyna może doprowadzić do zawału sera, udaru, porażenia nerwów, nieodwracalnego uszkodzenia nerek itd. Zakażone błonicą dziecko dostało ją z rezerw rządowych, bo w aptekach jej nie ma. Ale nawet, gdy leki poda się szybko – śmiertelność wynosi 10-15 proc.

Nie tylko błonica jest naszym problemem: w tym sezonie odnotowano 35-krotny wzrost zachorowań na krztusiec względem zeszłego roku. A na tę chorobę przecież szczepienia też są obowiązkowe; nie powinno jej być. Podobnie z odrą – już latem zeszłego roku UNICEF alarmował, że Polska straciła odporność populacyjną na tą chorobę. Powód? Rodzice coraz częściej nie chcą szczepić dzieci.

By utrzymać populacyjną odporność – społeczeństwo musi być wyszczepione na większość chorób na poziomie powyżej 90, a nawet 95 proc.

Tymczasem w latach 2019-2023 liczba uchyleń od szczepień obowiązkowych w naszym kraju wrosła dwukrotnie: z 48,6 tys. do 87,3 tys. Przykładowo poziom wyszczepienia dzieci z rocznika 2020 r. na błonicę, tężec, krztusiec i polio wynosi 93,8 proc., z rocznika 2023 – 92,5 proc.

Twarzą w twarz z antyszczepionkowcem

„Poszukuję świadomych rodziców [tak nazywają się przeciwnicy szczepień – red.], z którymi mogłabym porozmawiać jak obecnie ma się sprawa z instytucją S [sanepid - red]. Czy faktycznie pan G. [Paweł Grzesiowski, Główny Inspektor Sanitarny – red.] wziął sprawy w swoje ręce i zaczynają wysyłać listy z powiatowego S? – pisze na grupie mam z **Tomaszowa Lub.** kobieta – albo i nie, bo w Internecie każdy może być każdym – szukająca osób które mogą „podpowiedzieć/doradzić, wymienić się doświadczeniami?”. Oddźwięk jest niewielki, ale możliwe, że cel posta jest inny – chodzi o rozpropagowanie antyszczepionkowych profili, które zostają podlinkowane.

Antyszczepionkowe treści są na jedno kliknięcie: pełne niedopowiedzeń, straszenia, pseudonaukowego bełkotu. To absurdalne, ale niektórym łatwiej uwierzyć agentce ubezpieczeniowej po średniej szkole ekonomicznej (takie wykształcenie ma liderka ruchów antyszczepionkowych) niż lekarzom i naukowcom z wieloletnim doświadczeniem.

Unikać obowiązkowych szczepień łatwiej jest w dużych miastach, gdzie przychodnie mają dziesiątki tysięcy pacjentów, a rotacja jest ogromna.

– W przychodniach takich, jak nasza, lekarz ma pod opieką rodziny nawet do trzeciego pokolenia. Łatwiej wtedy dotrzeć do osób, które mają obawy, związane ze szczepieniami. Osobisty kontakt, rozmowa, oparta na wieloletnim wzajemnym zaufaniu jest niezwykle istotna zwłaszcza w obliczu tego, że ruchy antyszczepionkowe nierzadko posługują się metodami sekt – mówi lek. **Małgorzata Stokowska-Wojda**, lekarka rodzinna z **Łaszczowa**, działaczka Porozumienia Zielonogórskiego.

Opowiada m.in. o młodym mężczyźnie, który był jej pacjentem od dzieciństwa, a po latach przyszedł z żoną i małym dzieckiem z wątpliwościami dotyczącymi szczepień. Długo rozmawiali, lekarka przytaczała naukowe argumenty.

– Ale te nie zawsze działają, gdy ktoś naczyta się bzdur w Internecie. W takiej sytuacji mogę jednak powiedzieć: zobacz Marku, Jacku, Aniu, jako dziecko otrzymałeś/otrzymałaś wszystkie szczepienia. Czy cokolwiek ci się po nich stało? To zupełnie inna rozmowa niż między dwiema obcymi osobami – mówi lekarka. – Oczywiście, są dzieci, które mają przeciwwskazania do szczepień. Ale to stosunkowo niewielka grupa. Podobnie jak te, u których wystąpił tzw. NOP – niepożądany odczyn poszczepienny.

Jeśli chodzi o stosunek do szczepień – pacjentów dzieli na absolutnych przeciwników, zindoktrynowanych przez ruchy antyszczepionkowe – tych uważa za straconych; a także na zwolenników i osoby, które nie wiedzą, co o nich sądzić.

– I to do tych ostatnich powinniśmy przede wszystkim dotrzeć. Niestety, często szybciej docierają do nich antyszczepionkowcy niż rozsądne argumenty – mówi. – W naszym kraju brakuje przeciwwagi w postaci systemowej edukacji, choćby strony internetowej z bazą wiedzy pod auspicjami resortu zdrowia.

Pytana o najczęściej rozpowszechnione nieprawdy o szczepieniach, wymienia m.in. wiązanie ich z autyzmem (na autyzm nie da się „zachorować”).

– Najbardziej rozpowszechniony jest mit, że szczepionka wywołuje chorobę, na którą się szczepi. Antyszczepionkowcy przekonywali do tego m.in. podczas pandemii koronawirusa. Tymczasem to niemożliwe. Powiem obrazowo: wirus ten ma na końcu coś w rodzaju dziobka. To białko kolca, które odpowiada za to, by organizm wytworzył odporność. I do szczepionek na COVID-19 użyto tego właśnie białka kolca. To nie jest wirus, który potrafiłby się namnażać. Tak teraz najczęściej są produkowane szczepionki. A skoro nie podajemy żywego wirusa czy bakterii – to niemożliwe jest, by wywołać chorobę – wyjaśnia.

Rys. J. Lipiec

Lubelskie wśród najbardziej zagrożonych

Agnieszka Dados, rzeczniczka Wojewódzkiej Stacji Sanitarno-Epidemiologicznej w **Lublinie** mówi, że nasze województwo ma, niestety, jeden z najniższych w Polsce poziomów wyszczepienia dzieci. W zeszłym roku (jak i rok wcześniej) poziom ten był poniżej określonego przez WHO progu odporności populacyjnej.

– Poziom ten nie osiąga wartości, gwarantujących pełną ochronę zdrowia publicznego. Szczególnie niepokojący jest niedostateczny poziom wszczepialności przeciwko odrze i krztuścowi, które to choroby mogą powodować lokalne ogniska epidemiczne – mówi rzeczniczka.

Najwyższy dotyczy gruźlicy, która jest podawana w szpitalu, zaraz po narodzinach dziecka. Potem – jest zdecydowanie gorzej. Dla przykładu (dane są za 2024 r.) poziom wyszczepialności na błonicę, tężca i krztuśca dawką podstawową w pierwszych latach życia wynosi w naszym województwie tylko 82,05 proc., I dawką przypominającą w 7. roku życia – 84,36 proc., II dawką przypominająca w 15. r.ż. – 89,81 proc., III dawką przypominająca w 20. r.ż. – 84,9 proc.

> *Jak to jest, że rodzic, który po alkoholu „opiekuje się” dzieckiem może dostać kuratora czy ograniczenie praw rodzicielskich, a ten, który odmawiając szczepień, naraża dziecko na możliwość utraty życia i zdrowia, praktycznie nie ponosi konsekwencji? To powinno być podobnie karane – mówi lekarka.*

Jeśli chodzi o odrę, świnkę i różyczkę (MMR) – I dawką w 4. r.ż. zaszczepionych jest 91,64 proc. dzieci, II dawką w 7. r.ż. – 81,27 proc.

– Choć nastąpił wzrost o 3,64 proc. względem 2023 r., nadal nie osiąga progu odporności zbiorowiskowej – zauważa rzeczniczka.

Pierwszą dawką przypominająca w 7. r.ż. szczepionki na polio – na Lubelszczyźnie zaszczepionych jest 84,29 proc. dzieci.

– Jeśli chodzi o dzieci urodzone w 2022 r., a więc w 3. roku życia – 79,58 proc. otrzymało wszystkie obowiązkowe szczepienia zgodnie z kalendarzem szczepień (niecały 1 proc. więcej względem 2023 r.); 18,45 proc. z tych dzieci nie otrzymało wszystkich wymaganych szczepień, a 1,98 proc. nie zostało zaszczepionych w ogóle – co stanowi poważne zagrożenie dla ich zdrowia – mówi Agnieszka Dados.

W powiecie zamojskim w ub. r. zarejestrowano 553 dzieci, u których obowiązkowe szczepienia nie były realizowane.

Ofiary własnych matek

Na co rodzice narażają dzieci, nie szczepiąc ich? Dr. Stokowska-Wojda podkreśla, że wszystkie choroby, na które szczepienia są obowiązkowe, są bardzo dużym zagrożeniem.

– Weźmy np. tężec, zakażenie którym może zakończyć się śmiercią. Jego zarodki znajdują się w ziemi, a jedną z najczęstszych dróg zakażenia są płytkie rany otarciowe. Proszę tylko pomyśleć, ile otarć mają dzieci i jakie to ryzyko w przypadku niezaszczepienia – mówi lekarka.

Opowiada też o dziewczynie, poruszającej się na wózku inwalidzkim, która podczas rehabilitacji powiedziała pielęgniarce, że jest ofiarą własnej matki. Matka bowiem nie zaszczepiła jej przeciwko polio i córka zachorowała na chorobę Heinego-Medina.

– Rodzice i opiekunowie mają obowiązek szczepienia dzieci, ale tak naprawdę konsekwencje dla osób uchylających się od tego obowiązku są, niestety, nikłe. A przecież nie szczepiąc ich, narażają własne dzieci na śmiertelne niebezpieczeństwo czy kalectwo. W przypadku małego pacjenta z błonicą – nie wiadomo przecież czy przeżyje, a jeśli tak – to jakie konsekwencje choroba będzie mieć dla jego dalszego życia? Przy czym jego rodzice sami są najpewniej bezpieczni, bo we wcześniejszych pokoleniach dzieci po prostu szczepiono – mówi. – Jak to jest, że rodzic, który po alkoholu „opiekuje się” dzieckiem może dostać kuratora czy ograniczenie praw rodzicielskich, a ten, który odmawiając szczepień, naraża dziecko na możliwość utraty życia i zdrowia, praktycznie nie ponosi konsekwencji? To powinno być podobnie karane – mówi lekarka.

O tym, że system egzekwowania szczepień i karania nieodpowiedzialnych rodziców jest niewydolny, mówi się od lat. Sprawę, po raporcie od lekarza – prowadzi najpierw lokalny sanepid, potem wojewoda, następnie włącza się sanepid wojewódzki. Rodzic dostaje najpierw pismo edukacyjne, potem upomnienie i wezwanie do zaszczepiania, a jeśli to nie pomaga, to karę finansową: najpierw do 500 zł, a gdy to nie pomaga – w kolejnych krokach suma może wzrosnąć nawet do 500 tys. zł. To teoria, bo w praktyce często nie dochodzi do ukarania. Rodzice kluczą, odwołują się do sądów. Wszystko trwa latami – i jeśli dziecko skończy 18. lat, sprawa jest umarzana. „Karą” bywa dopiero ciężka choroba potomka w dorosłym życiu.

W zeszłym roku w woj. lubelskim lekarze zgłosili 8 211 rodziców lub opiekunów, którzy nie realizowali obowiązku szczepień dzieci. Tytuły wykonawcze wydano w 822 sprawach.

Na czym polega kontrola?

Genowefa Nowak, kierowniczka Oddziału Nadzoru Sanitarnego w Powiatowej Stacji Sanitarno-Epidemiologicznej w **Zamościu** wyjaśnia, że celem jest weryfikacja danych o stanie zaszczepienia przeciwko 13 chorobom zakaźnym, objętym kalendarzem szczepień. Kontrolowana jest dokumentacja, dotycząca szczepień dzieci i młodzieży do 19. r.ż. Zamojski sanepid ma do zweryfikowania dokumenty, dotyczące ok. 27,7 tys. osób w 49. punktach szczepień na terenie Zamościa i powiatu zamojskiego. W całej Polsce trzeba przejrzeć dokumentację 7,5 mln osób.

Kontrola ma pozwolić precyzyjnie ustalić, ile dzieci jest zaszczepionych, a ile nie – i z jakich powodów, a także wyłapać te, które „wyciekły” z systemu. W Polsce nie ma bowiem centralnej, elektronicznej bazy szczepień obowiązkowych – ma dopiero być budowana. Wykorzystują to rodzice-antyszczepionkowcy: co jakiś czas przenosząc np. dzieci z przychodni do przychodni, by uniknąć pytań albo nie zapisując pociech w ogóle do lekarza rodzinnego.

Jeśli chodzi o dzieci zaszczepione – dane posłużą jedynie do celów statystycznych. Natomiast w przypadku dzieci niezaszczepionych – rodzice i opiekunowie mogą się spodziewać dalszych kroków.

Małgorzata Mazur

WWW | Czekamy na Państwa komentarz www.tygodnikzamojski.pl

eprasa.pl 17c0f779cf

TYDZIEŃ W REGIONIE

CIĄG DALSZY ZE STR. 8

■ **CIEPŁE MIESZKANIE.** Miasto Zamość otrzymało dotację w wysokości 3,8 mln zł na realizację programu. „Ciepłe Mieszkanie". Środki z Wojewódzkiego Funduszu Ochrony Środowiska i Gospodarki Wodnej w **Lublinie** są przeznaczane m.in. na wymianę starych pieców, a pieniądze trafią do osób fizycznych i małych wspólnot mieszkaniowych. Podobnie jak w programie „Czyste Powietrze" dla osób fizycznych dostępne są trzy poziomy dofinansowania w zależności od dochodów i wynoszą 30 proc., 60 proc. i 90 proc. kosztów kwalifikowanych brutto. Wspólnoty otrzymują 60 proc. dofinansowania, w tym na termomodernizację budynku. Nabór wniosków będzie trwać do 9 maja.

■ **FOLK MŁODYM GŁOSEM.** Zamojski Dom Kultury zaprasza dzieci i młodzież do udziału w konkursie piosenki ludowej Folk Młodym Głosem. Udział w wydarzeniu może wziąć każdy w wieku od 3 do 19 lat. Wystąpić można indywidualnie, w duecie bądź zespole. Ważne, żeby zaśpiewać piosenki na ludową nutkę, gdzie do wyboru są dwie kategorie: tradycyjna piosenka ludowa oraz współczesny folk. Zgłoszenia dostarczyć można do sekretariatu ZDK lub elektronicznie na adres: edukacja@zdk.zamosc.pl do 9 maja. Przesłuchania uczestników odbędą się 12 maja od godz. 9 w ZDK, koncert finalistów – 1 czerwca podczas XXXI Jarmarku Hetmańskiego na Rynku Wielkim.

KRASNOBRÓD ■ **POLICJANCI W PRZEDSZKOLU.**

St. asp. **Grzegorz Pryciuk** oraz asp. **Piotr Zawiślak**, policjanci z Krasnobrodu odwiedzili miejscowe przedszkole. W trakcie spotkania przypomnieli, w jaki sposób bezpiecznie poruszać się po drodze i przechodzić przez jezdnię oraz jak bezpiecznie jeździć rowerem i hulajnogą. Przybliżyli także dzieciom tajniki pracy policjanta oraz opowiedzieli o swojej codziennej służbie, wyjaśniając, jak dbają o bezpieczeństwo mieszkańców i pomagają w różnych sytuacjach. Dzieci z dużym zainteresowaniem słuchały i zadawały pytania, a na zakończenie otrzymały od policjantów odblaskowe kamizelki, opaski i misie.

ŁABUNIE ■ **ODDAJ ZŁOM DRUHOM.** Strażacy OSP Łabunie zwrócili się z apelem do mieszkańców gminy o przekazywanie im złomu. Środki uzyskane z jego sprzedaży przeznaczą na zakup sprzętu dla jednostki. Przypominają, że w ubiegłym roku zebrali 2 870 zł, które wykorzystali na wykonanie przyczepki ratowniczej. Złom można przekazać w dowolnym momencie – wystarczy skontaktować się telefonicznie: 500 180 219 lub 665 129 726 lub napisać na Facebooku. Druhowie odbiorą w terminie, który będzie dla każdego najwygodniejszy.

ZWIERZYNIEC ■ **SUCHY I CIEPŁY MARZEC.** Tegoroczny marzec był bardzo ciepły i stosunkowo suchy, jak większość miesięcy roku poprzedniego. Średnia miesięczna temperatura minionego miesiąca wyniosła w Zwierzyńcu 5,6 st. C. i była drugą najwyższą od początku pomiarów (1998 r.). Szczególnie ciepła była końcówka pierwszej dekady miesiąca. W dniach 6-10 marca temperatura maksymalna przekraczała 18 st. C. Całość marcowego raportu klimatyczno-hydrologicznego dla zlewni strumienia Świerszcz w Roztoczańskim Parku Narodowym dostępna jest w aktualnościach na rpn.gov.pl.

■ **POŁUDNIK 23°E.** Przebiega przez Zwierzyniec. Oznacza to, że

miasto znajduje się dokładnie na tej linii geograficznej. To ciekawostka dla miłośników geografii i podróżników. Na ulicy Rudka został on oficjalnie oznaczony, tworząc nową atrakcję turystyczną. To inicjatywa Zespołu Szkół i Placówek Oświatowych w Zwierzyńcu we współpracy z Honorowym Południkiem Krakowskim oraz Gminą Zwierzyniec. W ramach wydarzenia uczniowie technikum geodezyjnego, pod okiem nauczycieli oraz eksperta, dokonali precyzyjnego oznaczenia południka na terenie Zwierzyńca. Była to nie tylko lekcja praktycznej geodezji, ale także symboliczne podkreślenie roli tego miejsca na kartograficznej mapie Polski.

■ **RPN DLA TURYSTÓW.** W Zwierzyńcu ponownie działa Punkt Informacji Turystycznej przy ul. Plażowej 3a. Czynny jest od poniedziałku do piątku w godz. 8.30-16.30 (kasa do 16). Z kolei Ośrodek Edukacyjno-Muzealny RPN czynny jest także w weekendy. Zwiedzanie możliwe jest od wtorku do niedzieli w godzinach 9-17 (ostatnie wejście na wystawę stałą o godz. 16).

Przygotowała red. Jadwiga Hereta – tel. 607 566 887.

W tym tygodniu dyżur pełni red. Małgorzata Mazur – tel. 500 037 512.

Akcja charytatywna na rzecz synka trenerów z Tomaszowa Lub.

Pomagamy Dobrusiowi

Nasz synek Dobromir urodził się w 2017 r. z wrodzonym zapaleniem płuc, bradykardią i obniżonym napięciem mięśniowym. Od 6. miesiąca jest rehabilitowany, a jego codzienność to praca z fizjoterapeutą, terapeutą i na różnych terapiach – piszą na stronie zbiórki na portalu „SiePomaga" rodzice chłopczyka, **Małgorzata Kleszczyńska-Korkosz** i **Jaromir Korkosz**.

Obydwoje są nauczycielami wychowania fizycznego, trenerami narciarstwa biegowego i instruktorami wrotkarstwa szybkiego.

Dobruś jest najmłodszy z rodzeństwa, ma dwie starsze siostry: **Maję** i **Aurelię**. Dziewczyny są wysportowane, odnoszą duże sukcesy w biegach narciarskich i w jeździe na rolkach. Brat jest ich najwierniejszym kibicem, chętnie też je naśladuje. Kocha podróże, bajki, jest fanem muzyki, uwielbia instrumenty muzyczne, zwłaszcza skrzypce, które otrzymał na 8. urodziny od cioć.

W 2018 r. wykryto u niego wadę genetyczną, a od 2019 r. choruje na cukrzycę typu I: jest na pompie insulinowej, stosuje sensory do pomiaru glikemii.

Dobromir urodził się w 2017 r. Od 6. miesiąca jest rehabilitowany.

„Gdyby tego było mało, doszły problemy ze wzrokiem i wady ortopedyczne" – piszą rodzice. Chłopczyk jest rehabilitowany regularnie, nosi specjalne buty i wkładki. To jednak za mało. Konieczna jest operacja – korekcja wady stóp. I na ten zabieg właśnie w Tomaszowie Lub. i okolicach prowadzone są zbiórki.

Zabieg zaplanowano na 14 maja, odbędzie się w Paley European Istitiute w **Warszawie**. „Do tego czasu synek będzie przez 4 tygodnie przechodził zabiegi przygotowujące, które polegają na cotygodniowym gipsowaniu, żeby wymusić prawidłową pozycję stópek" – opisują rodzice. Podczas operacji zostaną mu wszczepione implanty, których zadaniem będzie wyprostowanie stóp.

– Bardzo ważne jest spotykać w życiu ludzi, którzy niosą bezinteresowną pomoc. A Dobruś, na szczęście, takich spotyka. Poświęcają swój cenny czas, organizują zbiórki, liczne licytacje, które pomagają w zebraniu funduszy. Chcę podziękować m.in. dyrektorom placówek szkolnych, uczniom i ich rodzicom za zbiórki charytatywne; paniom, które upiekły ciasta na kiermasz ciast, w szczególności **Monice Maścibrodzie** i **Annie Krzymowskiej**, a także **Elwirze Pciak** za organizację licytacji, która trwa na Facebooku po nazwą „Dobruś – licytacje sercem pisane" – wymienia mama chłopca.

Sprzedaże „live" na Facebooku organizuje także **Karolina Harbuz** z komisu Bejbuś, a cały dochód przekazuje dla Dobrusia.

Zbiórka na operację i rehabilitację prowadzona jest ponadto na stronie fundacji siepomaga.pl pod adresem: www.siepomaga.pl/dobromir-korkosz.

mm

WWW Czekamy na Państwa komentarz www.tygodnikzamojski.pl

Za nami kolejna edycja akcji promującej troskę o środowisko i patriotyzm lokalny

Wrastaj w Hrubieszów

55 dzieci wraz z rodzicami wzięło udział w tegorocznej edycji akcji „Wrastaj w Hrubieszów". To rekordowa liczba uczestników. Drzewka posadzone zostały 12 kwietnia w Parku Solidarności.

– Nie ma piękniejszego symbolu przynależności niż drzewo posadzone przez rodzica i dziecko w miejscu, które nazywamy domem – podkreśla burmistrz **Marta Majewska**.

Akcja sadzenia drzewek dedykowanych najmłodszym mieszkańcom miasta organizowana jest w Hrubieszowie już od 2019 r. Dzięki niej przestrzeń miejska wzbogaciła się o kilkaset drzew.

Burmistrz Marta Majewska (z lewej) podkreśla, że nie ma piękniejszego symbolu przynależności niż drzewo posadzone przez rodzica i dziecko w miejscu, które nazywamy domem.

Wzorem poprzednich edycji, 12 kwietnia maluchy otrzymały specjalne certyfikaty – dokumenty, które mają im przypominać o wyjątkowym dniu i miejscu, do którego zawsze mogą wracać.

Plan nasadzeń na ten rok to 625 drzew w całym mieście. **jn**

Mieszkanka Rogalina w gm. Horodło świętowała swoje urodziny

100 lat minęło

Setne urodziny **Władysławy Podskarbi**, jednej z najstarszych mieszkanek gm. Horodło, przypadły 9 kwietnia. Tego dnia w jej domu nie zabrakło gości i upominków.

Stulatka urodziła się na obecnych terenach Ukrainy – w miejscowości **Wygranka** w powiecie włodzimierskim. Pani Władysława ocalała z rzezi wołyńskiej uciekając za linię Bugu. Najpierw dotarła do **Piasków,** a następnie osiadła w gminie Horodło. Tu wyszła za mąż za **Mieczysława Podskarbiego**.

Z okazji urodzin panią Władysławę Podskarbi odwiedził wójt gminy Horodło Krzysztof Bożek.

Jubilatka urodziła 2 synów, doczekała się 5 wnuków i 9 prawnuków. Pomimo zacnego wieku, cieszy się dobrym zdrowiem, pogodą ducha i chętnie daje świadectwo minionych czasów.

Z okazji urodzin stulatkę odwiedził wójt gminy Horodło **Krzysztof Bożek** z kierowniczką Urzędu Stanu Cywilnego **Moniką Stawicką**. Pani Władysława otrzymała od nich serdeczne życzenia, bukiet kwiatów i upominek. A do tego list gratulacyjny od Prezesa Rady Ministrów. Mieszkance Rogalina towarzyszyła także najbliższa rodzina. Były tort i gromkie „200 lat".

jn

eprasa.pl 17c0f779cf

Przed ósmoklasistami ważne życiowe wybory

Ranking liceów (cz. I)

Testy ósmoklasisty będą pierwszym państwowym egzaminem, do którego przystąpią nastolatkowie z ósmych klas szkół podstawowych. Wyniki będą mieć wpływ na to, do jakich szkół ponadpodstawowych się dostaną.

Chcemy w tych wyborach pomóc. Oto pierwsza część naszego dorocznego rankingu, w którym podpowiemy, czym się kierować podczas tych wyborów. Zaprezentujemy także wyniki nauczania,w tym matur oraz ofertę szkół.

Absolwenci podstawówek – a w tym roku w całej Polce będzie ich ok. 230 tys. – staną, jak ich poprzednicy ze starszych roczników, przed wyborem: kształcić się w liceum, które pozwala później na szerszy wybór, jeśli chodzi o studia, czy postawić na kształcenie techniczne i zawodowe, które co prawda wybór dalszej drogi edukacyjnej nieco bardziej zawęża, za to daje możliwość szybszego zarabiania na siebie w wybranym zawodzie.

Egzamin ósmoklasisty

Tegoroczny egzamin ósmoklasisty, kluczowy dla rekrutacji, odbędzie się w dniach 13-15 maja (od wtorku do czwartku). Uczniowie przystąpią kolejno do wydłużonych nieco względem poprzednich lat egzaminów z: języka polskiego (potrwa 150 minut, wcześniej 120 minut), matematyki (125 minut; było 100 min.) i języka obcego nowożytnego (110 minut zamiast wcześniejszych 90 min.). Choć w tym roku miały dość dodatkowe przedmioty egzaminacyjne – na razie z nich zrezygnowano.

Arkusze egzaminacyjne składają się z zadań zamkniętych i otwartych; na języku polskim – dodatkowo jest wypracowanie. Dodatkowy termin egzaminów (dla tych, którzy np. zachorują) wyznaczono na 10-12 czerwca. Wyniki (podane w procentach) będą znane 4 lipca.

Egzaminy będą pisemne; są obowiązkowe, choć nie można ich nie zdać (nie istnieje próg zdawalności).

Jak przebiega rekrutacja?

W większości polskich województw rekrutacja do szkół ponadpodstawowych ruszyła 22 kwietnia i potrwa do 29 lipca. Na kandydatów czekają miejsca w ponad 4,2 tys. liceów i ponad 2 tys. techników i szkół branżowych I stopnia.

W naszym województwie w tym roku nabór do tych szkół rozpocznie się później niż gdzie indziej; wcześniej też się skończy: potrwa od 19 maja do 25 lipca.

Między 19 maja a 27 czerwca absolwent szkoły podstawowej musi dokonać wyboru szkoły (najczęściej wybiera się 3) i złożyć wniosek w szkole pierwszego wyboru. We wniosku może wskazać dowolną ilość klas – zaczynając od tej, do której chciałby się dostać najbardziej.

Czas na złożenie wniosku mija 13 czerwca, jeśli uczeń chce się dostać do szkoły międzynarodowej, dwujęzycznej, z klasą przygotowania wojskowego, mistrzostwa sportowego czy sportowego.

Od 30 czerwca do o 7 lipca należy dostarczyć świadectwo ukończenia szkoły podstawowej i zaświadczenie o szczegółowych wynikach egzaminu ósmoklasisty. W tym też czasie można przenieść dokumenty do innej szkoły. W szkołach, które tego wymagają – między 14 a 24 czerwca przeprowadzane są egzaminy (np. sprawności fizycznej).

Kandydaci o tym, że zostali zakwalifikowani do przyjęcia dowiedzą się 15 lipca. Potem, do 18 lipca – muszą potwierdzić ostateczny wybór placówki, uzupełnić brakujące dokumenty. Listy przyjętych zostaną ogłoszone 21 lipca, a do 25 lipca – potrwają nabory uzupełniające, jeśli szkoły będą mieć wolne miejsca.

Ile punktów można zdobyć?

Im więcej absolwent podstawówki punktów zdobędzie, tym większe ma szanse na dostanie się do szkół, uważanych za lepsze – i w ich ramach – do najbardziej obleganych klas. Maksymalnie można uzyskać 200 punktów. Połowę – a więc maksymalnie 100 – za wyniki z egzaminu ósmoklasisty. Aby je wyliczyć, należy liczbę punktów procentowych za egzamin z języka polskiego oraz z matematyki pomnożyć przez 0,35. Jeśli więc ktoś otrzyma 100 proc. na egzaminie, to 100 x 0,35 da mu 35 punktów. Przelicznik dla wyniku z egzaminu z języka obcego to 0,3.

Punktowane są również oceny ze świadectwa: z języka polskiego, matematyki oraz dwóch wybranych przedmiotów, preferowanych podczas rekrutacji do danej klasy, w zależności od jej profilu (a więc rozszerzeń). Ocena celująca to 18 punktów, bardzo dobra – 17, dobra – 14, dostateczna – 8, dopuszczająca – 2.

Dodatkowe punkty można uzyskać za: świadectwo z czerwonym paskiem (7 punktów), wolontariat szkolny (3), a także sukcesy w konkursach kuratoryjnych, konkursach wiedzy, osiągnięcia artystyczne i sportowe (od 2 do 10).

Jak wybierać?

Czym się kierować przy wyborze szkoły średniej? Przede wszystkim – zainteresowaniami ucznia, bo jeśli towarzyszy temu pasja, łatwiej się uczyć. Choć należy też pamiętać, że młody człowiek ma prawo zmienić kierunek zainteresowań – w końcu dopiero poznaje różne dziedziny życia i edukacji.

Ale szkoła powinna także odpowiadać na inne jego potrzeby czy cechy charakteru: jedni wolą duże, gdzie mogą prowadzić bogate życie towarzyskie, inni – lepiej czują się w środowisku mniejszym. Liczą się sposób prowadzenia zajęć, liczebność klas, oferowane zajęcia i aktywności pozalekcyjne – młody człowiek w szkole bowiem nie tylko się uczy; rozwija się też społecznie, emocjonalnie. Okres dojrzewania jest czasem całkowitego (i często trudnego) procesu przebudowywania osobowości, którego efektem jest przejście z wieku dziecięcego do dorosłości. Ważne więc, by młody człowiek spędził te kilka kluczowych dla jego rozwoju lat w przyjaznym, zgodnym z jego preferencjami środowisku.

Bardzo ważnym elementem jest także, oczywiście – poziom edukacji w danej placówce. Od lat bada go Fundacja Perspektywy, która bierze pod uwagę szereg czynników – m.in. wyniki matur, olimpijczyków itd.

Jeśli chodzi o licea, w tegorocznym uwzględniono 1430. Najlepszym kolejny rok z rzędu ogłoszono XIV LO im. Staszica w **Warszawie**, na Lubelszczyźnie – Prywatne LO im. Królowej Jadwigi w **Lublinie** (48. w Polsce). Jeśli chodzi o nasz region, 4. miejsce w województwie zajęło I Społeczne LO im. Unii Europejskiej w **Zamościu** (71. w Polsce).

Na 7. miejscu w województwie uplasowało się III LO im. C.K. Norwida w Zamościu (226. w Polsce, co jest dużym awansem – rok wcześniej było na 405.). I LO im. J. Zamoyskiego w Zamościu sklasyfikowano na 17. miejscu w województwie (i 325. w kraju); I LO im. Bartosza Głowackiego w **Tomaszowie Lub**. – na 24. w woj. lubelskim i 528. w kraju; I LO im. ONZ w **Biłgoraju** – na 28. miejscu na Lubelszczyźnie i 592. w kraju; II LO im. Dechnika w ZSBiO w Biłgoraju – odpowiednio na 40. i 794.; I LO im. Jagiełły w **Krasnymstawie** – na 42. i 812.; II LO im. Norwida w Krasnymstawie – na 47. i 859.; I LO im. Staszica w **Hrubieszowie** – na 49. i 866.; II LO. im. Konopnickiej w Zamościu – na 50. i 978.

W wyodrębnionym rankingu olimpijskim Perspektyw wśród najlepszych 200. liceów w Polsce znalazły się zamojski „Społeczniak" (na 32. miejscu) i biłgorajskie LO im. ONZ (na 133.).

Chcemy pomóc młodym w ich trudnych wyborach. W tabeli prezentujemy średnie wyniki zeszłorocznych matur w liceach z regionu. W kolejnym numerze TZ – przedstawimy m.in. oferowane przez szkoły kierunki i podpowiemy, które mają przyszłość. Napiszemy także, jakie zmiany czekają uczniów szkół ponadpodstawowych w nowym roku szkolnym.

Natomiast w następnych wydaniach TZ napiszemy o technikach i szkołach branżowych – bo dobre kształcenie zawodowe to także warta rozważenia ścieżka.

mm, her

Szkoła	Zdawało	Zdało (liczba/ w proc.)	J. polski podstawowy: zdawało/zdało w proc./średni wynik w proc.)	J. angielski podstawowy: zdawało/zdało w proc./średni wynik w proc.)	Matematyka podstawowy: zdawało/zdało w proc./średni wynik w proc.)	J. polski rozszerzony (zdawało/ średni wynik w proc.)	Matematyka rozszerzony (zdawało/średni wynik w proc.)	Biologia rozszerzony (zdawało/ średni wynik w proc.)	Chemia rozszerzony (zdawało/średni wynik w proc.)	Fizyka rozszerzony (zdawało/średni wynik w proc.)	Geografia rozszerzony (zdawało/ średni wynik w proc.)	Historia rozszerzony (zdawało/ średni wynik w proc.)	J. angielski rozszerzony (zdawało/ średni wynik w proc.)	WOS rozszerzony (zdawało/ średni wynik w proc.)
Katolickie LO Biłgoraj	28	22/79	28/89/50	28/93/57	28/82/43	8/31	1/-	5/22	1/-	-	11/35	8/29	13/45	-
II LO w ZSBiO	129	125/97	129/99/60	127/98/80	129/98/70	47/31	58/23	43/33	13/30	11/28	69/36	8/27	111/59	3/-
LO im. ONZ Biłgoraj	188	186/99	188/100/69	186/100/88	188/99/76	35/47	90/32	54/49	30/43	10/37	24/59	10/57	154/70	6/41
LO w ZSO Turobin	6	6/100	6/100/62	6/100/82	6/100/76	1/-	-	-	-	-	1/-	1/-	3/-	4/-
LO Horodło	11	11/100	11/100/55	6/100/67	11/100/61	1/-	1/-	7/24	1/-	-	4/-	2/-	1/-	-
II LO w ZS nr 3 Hrubieszów	81	64/79	82/81/44	68/96/71	82/95/52	36/32	5/50	14/40	1/-	3/-	32/21	11/25	25/61	7/21
I LO im. Staszica Hrubieszów	129	123/95	129/98/54	119/99/84	129/98/74	19/45	43/44	21/51	14/41	12/47	41/43	3/-	85/70	5/53
I LO Krasnystaw im. Jagiełły	66	66/100	66/100/63	65/100/84	66/100/76	15/44	33/30	13/44	9/27	10/41	6/52	-	45/70	5/49
Prywatne LO i. Zamoyskiego w Krasnymstawie	5	3/60	5/60/38	5/80/50	5/60/35	-	-	1/-	-	-	4/-	-	3/-	-
II LO Krasnystaw im. Norwida	59	58/98	59/98/65	59/100/81	59/98/69	24/47	14/32	4/-	-	1/-	25/51	4/-	40/66	1-
LO Łaszczów	10	8/80	10/100/65	8/100/59	10/80/47	3/-	3/-	1/-	-	1/-	7/27	1/-	2/-	3/-
LO w ZS nr 1 im. Głowackiego Tomaszów Lub.	104	104/100	104/100/66	102/100/85	104/100/86	4/-	66/44	28/43	24/34	22/41	26/43		80/66	-
LO w ZS nr 2 im. Sikorskiego Tomaszów Lub.	136	102/75	138/90/54	134/91/65	138/76/46	56/26	3/-	30/20	4/-	1/-	38/30	1/-	80/53	19/19
LO Grabowiec	8	8/100	8/100/58	8/100/67	8/100/48	1/-	1/-	-	-	-	6/46	5/26	4/-	-
LO Krasnobród	15	13/87	15/93/52	15/87/66	15/87/47	2/-	2/-	1/-	-	-	12/43	-	11/54	-
LO Szczebrzeszyn	5	5/100	5/100/51	5/100/44	5/100/62	-	-	5/27	-	-	-	-	1/-	-
III LO im. Norwida Zamość	175	175/100	176/100/78	172/100/90	175/100/83	59/56	61/65	62/46	37/38	24/46	27/58	19/67	158/72	14/47
I Społeczne LO im. UE Zamość	69	69/100	69/100/81	68/100/93	69/100/89	12/82	38/65	27/68	23/62	14/61	6/78	9/65	59/79	4/-
II LO im. Konopnickiej Zamość	197	193/98	197/99/65	195/99/78	197/99/66	61/51	40/30	37/27	1/-	-	93/40	8/37	135/61	11/44
I LO im. Zamoyskiego Zamość	185	185/100	186/100/77	184/100/86	186/100/83	54/72	62/54	69/45	26/47	25/64	24/63	9/50	149/70	10/47
VII LO w ZSP nr 5 Zamość	29	20/69	29/100/64	29/86/50	29/76/38	4/-	-	-	-	1/-	24/23	-	8/34	1/-
IV LO Zamość (Elektryk)	38	29/76	38/100/56	38/87/52	38/84/42	6/44	6/0	26/17	-	-	2/-	-	17/26	8/22
LO Centrum Szkół Mundurowych Zamość	50	40/80	50/96/48	50/90/54	50/84/44	1/-	3/-	1/-	-	-	39/24	2/-	22/47	2/-
LO Lider Zamość	46	28/61	47/83/47	46/82/57	46/67/42	10/30	7/15	11/19	1/-	1/-	11/19	2/-	25/46	3/-
Szkoła Mistrzostwa Sportowego ul. Młyńska	14	8/57	14/57/36	14/79/60	14/57/41	-	1/-	-	1/-	-	7/20	-	6/58	-

Wyniki maturalne podajemy w procentach dla wszystkich zdających w pierwszym i dodatkowym terminie (pojedynczy uczniowie z przyczyn losowych zdawali później). Podajemy je na podstawie danych Okręgowej Komisji Egzaminacyjnej w Krakowie. Uwzględniamy przedmioty obowiązkowe, zdawane przez wszystkich na poziomie podstawowym oraz dodatkowe – wybierane najczęściej przez uczniów – zdawane na poziomie rozszerzonym. Uwaga – OKE nie podaje średniego wyniku gdy dany przedmiot zdaje mniej niż 10 uczniów (np. 6/-).

eprasa.pl 17c0f779cf

Wystawy, wydarzenia sportowe, konferencje i wiele innych – Józefów świętuje trzechsetne urodziny

Jubileusz z rozmachem

Zapowiada się historyczny jubileusz, pełen atrakcji. Dokładnie 3 grudnia tego roku przypada 300. rocznica lokacji miasta Józefów przez **Tomasza Józefa Zamoyskiego,** V ordynata Ordynacji Zamojskiej. Z tej okazji Rada Miasta przyjęła uchwałę w sprawie ogłoszenia roku 2025 Rokiem Jubileuszu 300-lecia Józefowa. Zaplanowano szereg atrakcji.

W marcu Miejska Biblioteka Publiczna rozpoczęła przygotowania do wystawy ilustrującej dzieje miasta, do współtworzenia której zaprosiła mieszkańców i sympatyków Józefowa.

1 maja odbędzie się wydarzenie pod patronatem medialnym Tygodnika Zamojskiego – „18. Józefowska Majówka Rowerowa – Śladami Ordynacji Zamojskiej" czyli 120. rajd Józefowskiej Kawalerii Rowerowej w 300-lecie Józefowa. Trasa rajdu wynosi ok. 50 km. Start i metę przewidziano na rynku w Józefowie, natomiast **Zwierzyniec**, jako serce dawnej Ordynacji Zamojskiej, będzie miejscem na odpoczynek. Współorganizatorami rajdu są gmina Józefów, Józefowska Kawaleria Rowerowa, Nadleśnictwo Józefów, Roztoczański Park Narodowy, Miejski Ośrodek Kultury. Udział w wydarzeniu jest bezpłatny, a zgłoszenia będą przyjmowane do 25 kwietnia. Szczegóły na jkr.org.pl.

Kolejny rajd – „Śladami Ordynacji Zamojskiej" zaplanowany jest na 9 sierpnia. Tego samego dnia startuje XXXII Festiwal Kultury Ekologicznej. Jedną z gwiazd wydarzenia będzie Lubelska Federacja Bardów. Drugiego dnia festiwalu, 10 sierpnia organizatorzy zapraszają na „Orszak 300-lecia", festyn i wieczorny koncert festiwalowy. Także 10 sierpnia odbędzie się konferencja popularno-naukowa „Wielka historia małego miasta w sercu Roztocza".

Z okazji urodzin miasta skomponowany zostanie okolicznościowy utwór muzyczny, powstanie mural ilustrujący Józefów sprzed lat, odbędą się konkursy plastyczny i fotograficzny, zawody wędkarskie, gra miejska „Odkryj Józefów w czasie". W planach jest budowa pomnika założyciela miasta – Tomasza Józefa Zamoyskiego.

Podsumowanie obchodów jubileuszu przewidziano na 3 grudnia. Wszystkim wydarzeniom Roku Jubileuszowego towarzyszyć będzie logotyp autorstwa artysty **Łukasza Zwolana**. **kawi**

Krasnobród. Przy Orliku powstaną tory do jazdy

Na BMX-y, rolki i deskorolki

Przy zmodernizowanym Orliku przy Zespole Szkół w Krasnobrodzie powstaną skatepark i pumptruck – tor do jazdy na rowerze, deskorolce lub na rolkach. To inwestycje warte około 1 mln zł.

Do tej pory krasnobrodzianie musieli jeździć m.in do Zamościa.

Gmina pozyskała na ten cel dotacje z Funduszu Rozwoju Kultury Fizycznej w ramach programu modernizacji kompleksów sportowych „Moje boisko – Orlik 2012" edycja 2024.

– Budowę tych obiektów planowaliśmy od wielu lat. Bardzo chciała tego nasza młodzież. Wiemy o tym m.in. z ankiety, w której budowę skateparku i pumptrucka wskazała jako najbardziej oczekiwane inwestycje w naszym mieście. Wiemy też, że by korzystać z tych urządzeń, jeździła do **Zamościa** czy **Tomaszowa Lub**. Mamy nadzieję, że kiedy będą dostępne na miejscu, choć trochę odciągną młodych ludzi od telefonów – mówi **Kazimierz Misztal**, burmistrz Krasnobrodu.

Projekt przewiduje modernizację zaplecza sanitarno-szatniowego przy Orliku oraz wymianę nawierzchni na obu boiskach: trawiastego i syntetycznego z poliuretanu. Skatepark wykonany będzie z betonu, a urządzenia na nim ze stali. Pumptruck będzie miał nawierzchnię z bitumiczną. Tory będą oświetlone.

Na ogłoszone przez gminę zamówienie publiczne wpłynęło 7 ofert. Najniższa opiewa na niecałe 990 tys. zł, najwyższa – na ponad 1,6 mln zł. Wkrótce wybrany zostanie wykonawca, a potem ruszą prace. Termon ich zakończenia przewidziano na jesień tego roku. **(ar)**

Targ odbywa się w poniedziałki od rana do godzin południowych. **Fot. UG Bełżec**

Do końca roku nie trzeba ponosić żadnych opłat za handel na nowym targowisku

Jak poniedziałek, to targ

Gmina Bełżec uruchomiła targowisko gminne. Targ odbywa się w poniedziałki od rana do godzin południowych, w **Bełżcu**, przy stawach na Zagórze.

– Uruchomiliśmy targowisko na prośbę mieszkańców. Choć targ odbywał się na nim dopiero dwa razy już widać, że zainteresowanie i jeśli chodzi o sprzedających, i kupujących – rośnie – mówi wójt **Mateusz Jarosz**.

Na pierwszy targ zaprosił m.in. posła **Tomasza Zielińskiego**, starostę **Henryka Karwana, Dariusza Czopa** z zarządu powiatu, **Wiesława Bondyrę** i **Gabrielę Kurantowicz** – dyrektorów tomaszowskiego PUP. Były też **Aleksandra Wołoszyn Banaś** – wiceprzewodnicząca Rady Powiatu Tomaszowskiego i wiceprzewodnicząca Rady Gminy Bełżec **Grażyna Komadowska**.

Gmina plac pod targowisko utwardziła z własnych funduszy, zapewniła także dostęp do przenośnych toalet. Natomiast stoły i wiaty – każdy z handlujących musi zorganizować sobie sam.

Na targowisku można kupić produkty rolne, ale też m.in. rękodzieło, rozmaite sprzęty domowe, gospodarskie, odzież. Stoiska wystawia kilku miejscowych przedsiębiorców, przyjeżdżają także handlowcy z odleglejszych miejsc. Jak deklaruje wójt Jarosz – do końca roku nie będą od nich pobierane żadne opłaty. Opłata w przyszłym roku – ma być symboliczna.

W dniach targowych funkcjonuje specjalna linia autobusowa, dzięki której na targ mogą dojechać – i wrócić z niego – mieszkańcy wszystkich miejscowości w gminie. Rozkład jazdy jest dostępny w Urzędzie Gminy Bełżec i w mediach społecznościowych samorządu.

Dla osób kupujących wjazd własnym transportem na parking – jest od ul. Partyzantów, mogą też korzystać z parkingu przy boisku Orlik. Od ul. Rzeszowskiej – wjazd jest jedynie dla osób handlujących. **mm**

Wydarzenie pod patronatem Tygodnika Zamojskiego

W Suścu jarmark!

Grają folk celtycki, ale też polski, węgierski, wschodni – a nawet amerykański. Zespół Redlin będzie gwiazdą XII Jarmarku Susieckiego, który odbędzie się 27 kwietnia w Parku im. S. Chęcińskiego w Suścu.

Wydarzenie, które inauguruje sezon turystyczny w jednej z najbardziej obleganych przez turystów roztoczańskich gmin – rozpocznie się, jak co roku – „Biegiem nad Tanwią", który wystartuje o godz. 11.30. O godz. 15 zaczną się występy sceniczne. Jako pierwsze swoje talenty zaprezentują grupy i zespoły, działające m.in. pod skrzydłami Gminnego Ośrodka Kultury, który jest organizatorem jarmarku. Potem scenę przejmą zespoły regionalne: Grabowiczanki, Olszanka i Parzanki. Następnie rozstrzygnięty zostanie konkurs na najsmaczniejszego roztoczańskiego łakocia.

Gwiazdą jarmarku będzie zespół Redlin.

O godz. 18.30 publiczność będzie się bawić przy dźwiękach muzyki romskiej: wystąpi Don Vasyl Junior z zespołem. O godz. 20 na scenie pojawi się gwiazda wieczoru – grupa Redlin. Potem zagra i zaśpiewa nasza regionalna gwiazda – zespół Memfis, a zabawę zakończy dyskoteka z DJ Adamusem.

Będą różnorakie stoiska, wesołe miasteczko dla najmłodszych i mnóstwo innych atrakcji. Wolontariusze będą zbierać fundusze na leczenie i rehabilitację podopiecznych Fundacji Parasol Roztocza. **mm**

Gmina Ulhówek postawiła na kulturę

Ulhówek ma Centrum Kultury

Gmina Ulhówek była do niedawna jedyną w powiecie tomaszowskim, która nie miała gminnego ośrodka kultury. Teraz już ma: formalnie od początku roku, a faktycznie od kilku tygodni działa tu Centrum Kultury.

Szefową – i jedyną, póki co, pracownicą Centrum Kultury w Ulhówku została **Justyna Portka**, zatrudniona miesiąc temu, na razie do końca roku – na stanowisku p.o. dyrektor. Nie ma co prawda, jak przyznaje – doświadczenia w pracy na tym polu, bo czas po studiach poświęciła na macierzyństwo, ale za to ma mnóstwo zapału i chęci, by się uczyć i działać. Jest znana lokalnej społeczności. Od kilku lat działa w KGW **Żerniki**, a od jesieni zeszłego roku jest prezeską Stowarzyszenia 22678 (nazwa – od kodu pocztowego Ulhówka), zajmującego się organizacją zajęć kulturalnych, sportowych i innych dla miejscowych dzieci i młodzieży.

– Serdecznie zapraszam mieszkańców gminy do udziału w naszych wydarzeniach. Centrum Kultury działa w budynku biblioteki w Ulhówku. Na razie mamy do dyspozycji jedno pomieszczenie, ale możemy też z korzystać z sali po dawnym Valentino oraz ze świetlic na terenie gminy – mówi.

Za sobą ma już organizację pierwszych przedsięwzięć: w początkach kwietnia zaprosiła mieszkańców na darmowy seans filmowy. Wyświetlano film „Żegnam cię mój świecie wesoły". W dniu, kiedy rozmawialiśmy z nią (17 kwietnia) zorganizowała plastyczne warsztaty wielkanocne dla dzieci.

Szefową – i jedyną, póki co, pracownicą Centrum Kultury w Ulhówku została Justyna Portka.

Tydzień po Wielkanocy (27 kwietnia) o godz. 11.30 zaprasza mieszkańców na mszę św. w kościele w **Budyninie** w intencji zamordowanych przez UPA w 1944 r. mieszkańców **Machnówka, Worochty, Korczmina** i Budynina. Od 24 kwietnia do 4 maja planuje warsztaty kamieniarskie. Pisze też wnioski o dotacje z rządowych programów „Mali odkrywcy" i „Nasze tradycje".

– Największymi wydarzeniami w tym roku będą zaplanowane na 4 maja połączone obchody Powiatowego Dnia Strażaka i stulecie OSP w **Tarnoszynie**, a jesienią – dożynki – zapowiada Justyna Portka. **mm**

eprasa.pl 17c0f779cf

Takie spotkania organizowane są raz na kilka lat. **Fot. PSP Tomaszów Lub.**

Ponad 30 wyróżnionych, ponad 200 przeszkolonych

Strażacki zjazd

Ponad 230 strażaków z powiatu tomaszowskiego zjechało 3 kwietnia do siedziby Komendy Powiatowej PSP w **Tomaszowie Lub**. na piątą odprawę szkoleniową prezesów i naczelników Ochotniczych Straży Pożarnych. Takie spotkania organizowane są raz na kilka lat; wcześniej odbyły się w latach: 2003, 2008, 2013 i 2019.

Odprawę zorganizowały Zarząd Oddziału Powiatowego Związku Ochotniczych Straży Pożarnych w Tomaszowie Lub. oraz Komenda Powiatowa PSP w tym mieście. Poprowadził ją dh **Stanisław Kielech**, prezes zarządu Oddziału Powiatowego ZOSP RP, który omówił m.in. zadania samorządów i jednostek ochrony przeciwpożarowej, wynikające z nowej ustawy o ochronie ludności i obronie cywilnej. Z kolei bryg. **Paweł Chromiec**, komendant powiatowy PSP w Tomaszowie Lub. przedstawił funkcjonowanie Krajowego Systemu Ratowniczo-Gaśniczego w powiecie.

Gościem specjalnym był dyrektor Departamentu Ochrony Ludności i Zarządzania Kryzysowego MSWiA, st. bryg. **Dariusz Marczyński**, który poprowadził wideokonferencję o wdrażaniu nowej ustawy. Głos zabrali także st. bryg. **Marek Chwalczuk**, zastępca Lubelskiego Komendanta Wojewódzkiego PSP w **Lublinie** i dh **Tomasz Piecak** – dyrektor Zarządu Wykonawczego Oddziału Wojewódzkiego Związku OSP RP w Lublinie.

W uznaniu za wieloletnią, społeczną działalność w ochronie przeciwpożarowej i ofiarną służbę na rzecz ratowania życia i mienia ludzi oraz innych zasług – wyróżniono 31 druhów.

Wyróżnienia otrzymali: **Andrzej Pępiak** (OSP **Bełżec** II), **Ryszard Pępiak** (OSP Bełżec I), **Antoni Tys** (OSP **Gródek Kolonia**), **Sławomir Czok** (OSP **Gródek**), **Mariusz Szopa** (OSP **Szlatyn**), **Tadeusz Klasowski** (OSP **Dzierążnia**), **Jarosław Jamroż** (OSP **Huta Dzierążyńska**), **Zygmunt Michał Kogut** (OSP **Huta Lubycka**), **Wacław Józef Putkowski** (OSP **Ruda Żurawiecka**), **Piotr Kopiec** (OSP **Łaszczów**), **Jerzy Pawłowski** (OSP **Zimno**), **Piotr Kuryło** (OSP **Rachanie**), **Piotr Jasiński** (OSP **Werechanie**), **Zbigniew Kawka** (OSP **Łuszczacz**), **Paweł Pastuszak** (OSP **Nowiny**), **Łukasz Skiba** (OSP **Rybnica**), **Anna Piasek** (OSP **Wieprzów**), **Kazimierz Bakalarz** (OSP **Pańków**), **Roman Sławiński** (OSP **Żulice**), **Władysław Liga** (OSP **Marysin**), **Stanisław Kwiecień** (OSP **Poturzyn**), **Piotr Chlebicki** (OSP **Tomaszów Lubelski**), **Patryk Harbuz** (OSP **Jeziernia**), **Mariusz Jędrzejewski** (OSP **Łaszczówka**), **Mateusz Umiński** (OSP **Szarowola**), **Krzysztof Szambara** (OSP **Tyszowce**), **Michał Sołdaczuk** (OSP **Mikulin**), **Edmund Czernij** (OSP **Kazimierówka**), **Leszek Harczuk** (OSP **Machnówek**), **Krzysztof Okoniewski** (OSP **Żerniki**) i **Kamil Buchta** (OSP **Ulhówek**).

W powiecie tomaszowskim działa 125 jednostek OSP. Z tego 23 zostały włączone do Krajowego Systemu Ratowniczo-Gaśniczego i wspomagają działania prowadzone przez Jednostkę Ratowniczo-Gaśniczą KP PSP w Tomaszowie Lub.

mm

Strażacy to prawdziwi twardziele. A już na pewno ci, którzy wzięli udział w Firerun Team Challenge Krasnystaw 2025

Ekstremalne zawody

To była pierwsza i prawdopodobnie nieostatnia edycja tego wydarzenia. 5 kwietnia na nadwieprzańskich błoniach, w Alei 100 Dębów Niepodległości w Krasnymstawie o tytuł najdzielniejszej ekipy strażackiej rywalizowało 25 drużyn, w sumie 100 osób.

Zawodnicy to w większości strażacy z województwa lubelskiego i powiatu krasnostawskiego, ale byli też goście ze **Słupska** i Podkarpacia. Wydarzeniu towarzyszyły niska temperatura, porywisty wiatr, a nawet przelotne opady śniegu. Mimo niekorzystnych warunków – uczestnicy dali z siebie wszystko na 4-kilometrowej trasie, złożonej z 13 stacji i 15 wymagających przeszkód.

Zmierzyli się z takimi wyzwaniami jak: równoważnia, przeciąganie płyt, przejście przez wodę, poszukiwanie osoby, wyciąganie pakietów wężowych, pokonanie rowu z wodą, przenoszenie worków z piaskiem, przejście przez drabinki, pod siatką, przeciąganie samochodu czy uzupełnianie beczek wodą.

Mimo niekorzystnych warunków – uczestnicy dali z siebie wszystko.

– To ogromna radość, że tak ważne wydarzenie dla środowiska strażackiego, które jest mi szczególnie bliskie, odbywa się właśnie u nas i na tak pełnym wyzwań terenie – podkreślał burmistrz **Daniel Miciuła**, który wraz ze starostą krasnostawskim objął zawody patronatem honorowym.

Kto wygrał? Końcowa klasyfikacja prezentuje się następująco: 1. miejsce – OSP **Giedlarowa** koło **Leżajska** (czas – 25 minut), 2. – Komenda Miejska PSP w **Zamościu** 1 (26,41), 3. – Mazurek Team (27,05), 4. – Komenda Miejska PSP w Słupsku (27,20), 5. – OSP KSRG **Izbica** (27,29), 6. – OSP KSRG **Wólka Orłowska** (28,04).

Organizatorem była Komenda Powiatowa PSP w Krasnymstawie, przy współorganizacji: Ochotniczej Straży Pożarnej w Krasnymstawie, Nadleśnictwa Krasnystaw oraz Stowarzyszenia Regiment Mikołaja Nieczaja.

Dzień, w którym odbyły się zawody nie jest zwykłą datą dla lokalnej społeczności strażackiej. To właśnie 5 kwietnia 1881 r. powołano do życia Straż Pożarną w Krasnymstawie.

jn

Zawodnicy to w większości strażacy z województwa lubelskiego i powiatu krasnostawskiego.

STOŁKI STOŁECZKI

Nowy komendant Policji

Obowiązki Komendanta Miejskiego Policji w **Zamościu** objął mł. insp. **Rafał Skoczylas**, który wcześniej kierował komendą w **Puławach**. Zastąpił na tym stanowisku insp. **Andrzeja Miodunę**, który niedawno awansował na zastępcę komendanta wojewódzkiego policji w **Lublinie**.

Rafał Skoczylas.

Uroczysta zbiórka z okazji wprowadzenia nowego komendanta odbyła się w zamojskiej komendzie 11 kwietnia.

Rafał Skoczylas jest absolwentem Wyższej Szkoły Humanistyczno-Ekonomicznej w **Łodzi** oraz Wyższej Szkoły Policji w **Szczytnie**. Przez wszystkie lata kariery zawodowej związany był z pionem kryminalnym. Służbę rozpoczął w 1998 r. w Komisariacie Policji I w Lublinie. Potem był naczelnikiem wydziału kryminalnego KMP w Lublinie, zastępcą komendanta w tej jednostce, komendantem komisariatu policji VI i I w Lublinie, I zastępcą komendanta powiatowego policji w **Kraśniku** i szefem KPP w Puławach.

Pierwszym zastępcą komendanta zamojskiej KMP jest ml. insp. **Tomasz Halinowski**, który sprawuje nadzór nad służbą prewencyjną. Zastępcą komendanta jest nadkom. **Marcin Muzyka**, któremu podlega pion kryminalny.

her

eprasa.pl 17c0f779cf

Z kryminalnego archiwum

Terroryzowali mieszkańców powiatu zamojskiego. Ich znakiem rozpoznawczym było okrucieństwo

Śmiertelna obława w Jatutowie

Szajka bandycka pod wodzą **Bronisława Koźlika** siała postrach w powiecie zamojskim na krótko przed wybuchem II wojny światowej. Po agresji niemieckiej rozpierzchła się, ale nie minął rok, jak znowu dała o sobie znać.

Znakiem rozpoznawczym bandytów było okrucieństwo. W trakcie napadów rabunkowych bezlitośnie znęcali się nad pokrzywdzonymi. Dopuścili się kilku brutalnych morderstw. Mieszkańcy Zamojszczyzny nie znali dnia ani godziny.

Policja wzięła się za opryszków

Po wybuchu wojny polska policja w zasadzie przestała istnieć. Wielu funkcjonariuszy, wypełniając rozkazy przełożonych wycofało się na wschód. Po 17 września 1939 r. trafili do niewoli sowieckiej, skąd tylko nieliczni wyszli już żywi.

Część spośród tych, którzy się nie ewakuowali, wstąpiła do Policji Granatowej powołanej w grudniu 1939 r. Formacja ta została podporządkowana niemieckiej policji porządkowej. Stanowiła część niemieckiego systemu administracyjno-policyjnego oraz struktur bezpieczeństwa.

Natomiast pion śledczy, wyłączony z Policji Polskiej, został w 1940 r. przekształcony w Polską Policję Kryminalną, która funkcjonowała w ramach Kripo, czyli niemieckiej policji kryminalnej. Zajmowała się głównie zwalczaniem przestępczości pospolitej na terenach Generalnego Gubernatorstwa.

Wybuch wojny i okupacyjny chaos sprzyjał rozwojowi bandytyzmu. Szczególnie było to odczuwalne na obszarach wiejskich. Niemal codziennie z rąk bezwzględnych opryszków ginęli ludzie. Policja musiała zdwoić wysiłki w celu osłabienia tej plagi.

W powiecie zamojskim postanowiono rozprawić się z bandą Bronisława Koźlika, która w sposób szczególny uprzykrzała życie mieszkańcom okolic Jatutowa. Zadanie było trudne i najeżone niebezpieczeństwami. Przestępcy byli zdeterminowani, posiadali broń i nie wahali się jej użyć. Mieli cichych wspólników wśród niektórych gospodarzy, którzy w zamian za dolę z łupów – udzielali im schronienia.

Policję Granatową powołano w grudniu 1939 r.
Fot. wikipedia.org, CC BY-SA 3.0 de

Wspólna polsko-niemiecka akcja

Wywiadowcy policji z Zamościa ustalili, że czteroosobowa szajka ukrywa się w Jatutowie u niejakiego **Józefa Bednarza**. Zorganizowano obławę na bandytów. W akcji uczestniczyła grupa polskich i niemieckich policjantów.

22 września 1940 r. o godzinie dziewiątej oddział policyjny otoczył zabudowania Józefa Bednarza szczelnym kordonem. Policjanci wycelowali z karabinów w stodołę, w której przebywał Bronisław Koźlik ze swoimi ludźmi.

– Wychodźcie, jesteście otoczeni, nie macie żadnych szans – padł rozkaz.

Nie wywołało to jednak żadnej reakcji bandytów – wrota stodoły ani drgnęły. W tej sytuacji policjanci zaczęli strzelać. Przestępcy nie mieli zamiaru się poddać i odpowiadali ogniem. Jednakże przewaga liczebna była po stronie policji, która dysponowała też lepszą bronią i górowała nad bandytami wyszkoleniem.

> *Znakiem rozpoznawczym bandytów było okrucieństwo. W trakcie napadów rabunkowych bezlitośnie znęcali się nad pokrzywdzonymi. Dopuścili się kilku brutalnych morderstw. Mieszkańcy Zamojszczyzny nie znali dnia ani godziny.*

Po kilku minutach dwaj z czwórki bandytów, którzy odważyli się wyjrzeć ze stodoły, leżeli martwi. Dwaj pozostali przy życiu coraz rzadziej naciskali na spusty karabinów, co było oznaką, że kończy im się amunicja. Wydawało się, że policyjna akcja zmierza ku pomyślnemu finałowi.

Niestety, były to tylko pozory. Jeden z polskich funkcjonariuszy poniósł śmierć w wyniku strzelaniny. Zgubiła go nieostrożność.

Nie poradził sobie

Plutonowy **Franciszek Fabisiak** postanowił w pojedynkę rozprawić się z bandytami. Koledzy próbowali odwieźć go od tego, on jednak zlekceważył niebezpieczeństwo.

– Dam radę – powiedział i wszedł do stodoły.

Niestety, nie poradził sobie. Gdy tylko znalazł się za progiem, rozległa się seria strzałów. Pozostali policjanci pobiegli za kolegą, żeby go wesprzeć, on jednak leżał już na ziemi z raną postrzałową na piersiach i wił się z bólu. Po chwili przestał dawać oznaki życia.

W stodole doszło do decydującej rozprawy. Jeden z bandytów wkrótce został zastrzelony. Drugi – okazało się, że był to herszt – zmarł w szpitalu w **Zamościu** na skutek odniesionych ran. Takim sposobem zlikwidowana została jedna z najniebezpieczniejszych band rabunkowych na terenie powiatu zamojskiego w tamtym okresie.

24 września na cmentarzu w Zamościu odbył się pogrzeb poległego na służbie policjanta. Plutonowy Franciszek Fabisiak liczył 42 lata, urodził się w **Szczypiornie**. W policji służył od 1922 r. Cieszył się uznaniem przełożonych i kolegów. Osierocił żonę i trzy córki.

Pogrzeb zgromadził tłumy mieszkańców Zamościa. W smutnej ceremonii uczestniczyła też delegacja niemieckich policjantów, którzy złożyli na jego mogile wieniec chryzantem.

W Kripo panowały nieco inne zwyczaje niż w pozostałych formacjach policyjnych Trzeciej Rzeszy. Wprawdzie polscy funkcjonariusze formalnie podlegali niemieckim przełożonym, ale w służbie nie byli dla siebie wrogami, lecz sojusznikami, których obowiązywała solidarność.

Mariusz Gadomski

Oprócz poległego policjanta, personalia pozostałych osób zostały zmienione.

WPADKI I WYPADKI

ZDERZENIE ROWERZYSTÓW

W okolicach Nowej Bramy Lwowskiej w Zamościu doszło do czołowego zderzenia jadących chodnikiem rowerzystów. Doprowadził do niego 40-latek, który w czasie omijania pieszego zjechał na środek chodnika i uderzył w jadącą z naprzeciwka 58-letnią cyklistkę. Kobieta z obrażeniami ciała trafiła do szpitala. Badanie alkomatem wykazało, że 40-latek w organizmie miał prawie 1,5 prom. alkoholu. **Fot. Policja**

ŁAPALI PIRATÓW

Funkcjonariusze drogówki z **Zamościa** zatrzymali 3 kierowców, którzy przekroczyli dozwoloną prędkość w terenie zabudowanym o więcej niż 50 km/h. W **Bodaczowie** kierujący hyundaiem rozpędził swój samochód do 117 km/h. W miejscowości **Kąty I** przyuważyli mercedesa prowadzonego przez 31-latka z gm. Łabunie, pędzącego o 68 km/h za szybko. W **Żrebcach** kierujący renault 41-latek z gm. Goraj miał na liczniku 111 km/h. Wszyscy otrzymali mandaty po 2 tys. zł i 14 punktów karnych.

PRZYCISNĘLI GAZ

Policjanci z hrubieszowskiej drogówki zatrzymali trzem kierującym prawa jazdy za zbyt szybką jazdę w terenie zabudowanym. Niechlubnym rekordzistą okazał się 54-letni obywatel Ukrainy, który jechał z prędkością 114 km/h przy ograniczeniu do 50 km/h. Został ukarany mandatem w wysokości 2 ty. zł oraz 14 punktami karnymi.

PIESZA POD KOŁAMI

W **Hrubieszowie** 14 kwietnia doszło do niebezpiecznego zdarzenia drogowego. 39-letni kierujący osobowym audi nie zachował należytej ostrożności podczas włączania się do ruchu. Cofając z parkingu na jezdnię, najechał na przechodzącą w miejscu niedozwolonym 70-letnią mieszkankę Hrubieszowa. Kobieta z urazem głowy trafiła do szpitala.

DAŁA SIĘ NABRAĆ

Policjanci z **Krasnegostawu** otrzymali zgłoszenie o oszustwie przy sprzedaży na jednym z popularnych portali internetowych. 44-latka wystawiła ogłoszenie o sprzedaży drzwi i otrzymała wiadomość od zainteresowanej zakupem użytkowniczki portalu. Kobiety wymieniły kilka wiadomości, po czym 44-latka została poinformowana, że zakup został dokonany i na swoją skrzynkę dostanie od portalu wiadomość o przelaniu środków finansowych. Aby uwiarygodnić prawdziwość swoich słów, rzekoma kupująca wysłała fałszywe potwierdzenie ubytku z jej konta kwoty 1,5 tys. zł. Następnie 44-latka otrzymała maila z linkiem, po kliknięciu w który miała otrzymać płatność. Kobieta podała następnie numer klienta, hasło do logowania w banku oraz numer telefonu. Po chwili na podany numer telefonu zadzwonił mężczyzna, który poinformował, że osoba kupująca dwukrotnie wpłaciła pieniądze i należy cofnąć jeden z przelewów. Poprosił o podanie kodów BLIK w celu cofnięcia wpłaty. 44-latka wykonała instrukcję, w wyniku czego z jej prawdziwego konta bankowego oszuści wypłacili ponad 12 tys. zł.

RECYDYWISTA W LEXUSIE

W **Łabuńkach Pierwszych** w obszarze zabudowanym policjanci zauważyli pojazd marki Lexus, którego kierowca jechał zdecydowanie szybciej niż zezwalają na to przepisy. Miernik prędkości wykazał, że auto poruszało się z prędkością 103 km/h, czyli o 53 km/h za szybko. Pojazdem kierował 53-letni mieszkaniec gminy. Po sprawdzeniu w systemach policjanci już wiedzieli, że kwota mandatu będzie dwa razy większa, bo mężczyzna popełnił wykroczenie w warunkach recydywy. Oprócz utraty prawa jazdy na trzy miesiące, kierujący zapłacił 3 tys. zł mandatu, a na jego konto wpłynęło 13 punktów karnych.

(ar)

WYPADEK TRZECH

Do wypadku doszło 16 kwietnia w miejscowości Bończa (gm. Kraśniczyn). Na DW-846 kierujący ciągnikiem rolniczym z podczepionym opryskiwaczem – zjechał z drogi w kierunku sadu i zatrzymał się przed bramą wjazdową. Za nim poruszał się 45-letni motorowerzysta. Będąc na wysokości ciągnika, uderzył w wystającą na jezdnię części opryskiwacza. W wyniku zderzenia motorower przewrócił się na jezdnię. Za motorowerzystą poruszał się z kolei 68-letni motocyklista. Ten najechał na przewrócony na jezdnię motorower, jednak udało mu się zachować równowagę. Kierujący motorowerem 45-letni mieszkaniec Chełma śmigłowcem LPR został przetransportowany do szpitala w Chełmie. Wszyscy uczestnicy zdarzenia byli trzeźwi. **Fot. Policja**

BaRometR opiLstwA©

Nasze notowania: w ostatnim tygodniu – 2,92 prom. alkoholu (tydzień wcześniej – 2,8)

Rekordzistą minionego tygodnia jest 40-latek z **Zamościa**, który mając 2,92 prom. alkoholu, wybrał się na przejażdżkę ciężarówką man z podczepioną cysterną. Został zatrzymany w **Miączynie**. Miejsce II przypadło 43-letniemu kierowcy audi z gm. Adamów, który wpadkę zaliczył w **Jacni** z wynikiem 2,56 prom. Wynik 2,42 prom. zapewnił 47-latkowi z gm. Zwierzyniec, który jechał rowerem ul. Prusa w **Radecznicy** III miejsce. Kolejne zajął 49-latek z gm. Sitno, który został zatrzymany podczas jazdy koparką budowlaną w **Kotlicach**. Jego wynik to 1,46 prom. Miejsce V zajął 58-lat z Zamościa, który jechał przez **Nawóz** motorowerem. Wydmuchał 1,36 prom.

eprasa.pl 17c0f779cf

PROGRAM TELEWIZYJNY

www.tygodnikzamojski.pl

tele

22-27.04.2025

W TYM TYGODNIU POLECAMY!

wtorek

21:05 Ci, którzy życzą mi śmierci ** thriller, Kanada/USA 2021 (TVN 7)
21:45 Transporter *** sensacyjny, USA/Francja 2002 (Polsat)
22:10 Dzika furia *** przygodowy, USA 2018 (TVN)
23:15 Matrix: Zmartwychwstania ** s-f, USA/Australia 2021 (TVN 7)
23:30 Yesterday *** dramat, Polska 1984 (TVP 2)
01:15 Galimatias, czyli Kogel-Mogel 2 *** komedia, Polska 1989 (TVP 2)
01:55 Parker *** sensacyjny, USA 2013 (TVP 1)

środa

21:05 Mamuśki mają wychodne ** komedia, USA 2017 (TVN 7)
21:55 Raj dla par ** komedia, USA 2009 (Polsat)
22:10 Złota dama *** dramat biograficzny, Wielka Brytania 2015 (TVP 1)
22:55 Księgowy *** sensacyjny, USA 2016 (TVN 7)
23:10 Zielona granica ** dramat, Polska/USA/Francja/Czechy/Belgia/Niemcy/Turcja 2023 (TVN)
00:10 Mechanik **** thriller, Hiszpania 2004 (TVP 1)
00:20 Sekstaśma *** komedia, USA 2014 (Polsat)

czwartek

21:05 Tammy ** komedia, USA 2014 (TVN 7)
22:00 Plan B ** **dramat, Polska 2018** ** (TVN)
23:35 Zaginiona *** thriller, USA 2023 (Polsat)
00:10 88 minut ** thriller, USA/Niemcy 2007 (TVP 2)
01:55 Reich *** sensacyjny, Polska 2001 (TVN 7)

piątek

20:00 Harry Potter i Komnata Tajemnic *** fantasy, USA/Wielka Brytania 2002 (TVN)
20:00 Zostańmy przyjaciółmi ** komedia, USA/Kanada/Niemcy 2005 (TVN 7)
22:10 Pan Church ** dramat, USA 2016 (TVN 7)
23:05 Nie ma róży bez ognia *** komedia, Polska 1974 (TVP 1)
23:25 Saga Zmierzch: Przed świtem. Część 2 ** horror, USA 2012 (TVN)
23:25 Miłość po francusku *** komedia romantyczna, Francja 2013 (TVP 2)
01:05 Miłość w genach ** komedia, Wielka Brytania 2019 (TVP 2)
01:00 Klucz do wieczności *** thriller, USA 2015 (Polsat)

sobota

14:15 Trolle *** animowany, USA/Indie 2016 (TVN)
16:05 Shrek Trzeci *** komedia animowana, USA 2007 (TVN)
18:00 Kung Fu Panda 3 *** animacja/przygodowy, USA/Chiny 2016 (TVN 7)
20:00 Player One **** s-f/przygodowy, USA/Indie 2018 (TVN 7)
20:05 Wielkie oczy *** dramat, USA/Kanada 2014 (TVP 2)
22:00 Usłane różami *** komedia obyczajowa, Francja 2020 (TVP 2)
22:10 Bajecznie bogaci Azjaci *** komedia, USA 2018 (TVN)
00:15 Need for Speed *** sensacyjny, USA/Indie 2014 (TVP 1)
00:30 Dzika furia *** przygodowy, USA 2018 (TVN)
00:45 Terminator: Mroczne przeznaczenie *** s-f, USA/Hiszpania/Węgry 2019 (Polsat)

niedziela

08:30 Lemony Snicket: Seria niefortunnych zdarzeń *** komedia, USA/Niemcy 2004 (TVN 7)
12:00 Między nami żywiołami *** animowany, USA 2023 (Polsat)
12:00 Nie lubię poniedziałku *** komedia, Polska 1971 (TVP 2)
17:25 Król Artur: Legenda miecza *** przygodowy, USA/Wielka Brytania 2017 (TVN 7)
20:00 Układ *** thriller, Wielka Brytania/USA 2013 (TVP 2)
20:00 Kong: Wyspa czaszki *** przygodowy, USA/Chiny 2017 (TVN 7)
22:25 Markiza Angelika *** kostiumowy, Austria/Francja/Belgia 2013 (TVP 1)
22:55 Raj dla par *** komedia, USA 2009 (Polsat)
22:40 Szybcy i wściekli: Tokio Drift *** sensacyjny, USA/Niemcy 2006 (TVN 7)
23:35 Gladiator **** przygodowy, Wielka Brytania/USA 2000 (TVN)
00:45 Dziewiąty legion *** przygodowy, USA/Wielka Brytania 2011 (TVN 7)

Na drodze w Arizonie policjant zatrzymuje jadącą z nadmierną prędkością ciężarówkę Martina Penwalda, zwanego „Gumową Kaczką". Nie pierwszy raz kierowca popada w konflikt z policjantami, którzy jego zdaniem czyhają na łapówki. W proteście przeciwko skorumpowanym stróżom prawa Martin organizuje konwój potężnych osiemnastokołowców. Konflikt z „drogówką" przynosi im nieoczekiwaną sławę. Mieszkańcy miasteczek, przez które przejeżdżają, spontanicznie witają drogowych buntowników.

sensacyjny, USA 1978, wtorek 22:05 (TVP 1)

Historia miłości dwojga dojrzałych ludzi. Dziennikarka Theresa Osborne dotkliwie przeżywa rozwód i rzuca się w wir pracy. Los odmienia się, gdy znajduje na plaży list w zakorkowanej butelce. Słowa na kartce mocno ją poruszają i postanawia odnaleźć autora listu. Okazuje się, że autorem jest szkutnik z Północnej Karoliny - wdowiec, który nie potrafi zapomnieć o żonie. Między bohaterami nawiązuje się nić porozumienia. Film na podstawie powieści Nicholasa Sparksa.

melodramat, USA 1999, czwartek 23:15 (TVN 7)

przygodowy, W. Brytania/USA 2002, piątek 20:00 (TVN 7)

Harry Potter rozpoczyna drugi rok nauki w Hogwarcie. Niebawem przekonuje się, że w murach akademii czai się zło. Na ścianie w szkole pojawia się złowieszczy napis, który głosi, że otwarto Komnatę Tajemnic. Uczniom pochodzącym z mugolskich rodzin grozi niebezpieczeństwo. Harry musi dowiedzieć się, co wydostało się z komnaty i pokonać mroczne siły, które opanowały Hogwart. Pomagają mu przyjaciele Ron i Hermiona...

animowany, sobota 16:05 (TVN)

Ojciec Fiony, król Harold przeczuwa nadchodzącą śmierć i chce przekazać królestwo Shrekowi. Wkrótce umiera. Przerażony ogr postanawia znaleźć sobie zastępcę. Najlepszym kandydatem wydaje się zbuntowany kuzyn Fiony, książę Artie. Shrek w towarzystwie swoich wiernych przyjaciół wyrusza w podróż, by sprowadzić go z odległego Worcestershire. Tymczasem ręce zaciera już Książe z Bajki, który czuje, że nadszedł czas jego zemsty.

Arizona, 1873 rok. Na pustkowiu budzi się ranny mężczyzna z amnezją. Wkrótce trafia on do miasteczka Absolution, gdzie pomaga mu miejscowy kaznodzieja. Okazuje się, że tajemniczy mężczyzna to Jake Lonergan, który jest poszukiwanym przestępcą. Zostaje zatrzymany przez szeryfa i ma zostać przewieziony do władz wraz z synem wpływowego pułkownika Dolarhyde'a. Niespodziewanie jednak miasteczko atakują statki kosmiczne, porywając wielu mieszkańców. Jake odkrywa, że bransoleta, którą nosi to potężna broń...

s-f/western, USA/Indie 2011, sobota 22:00 (Polsat)

Zbliża się koniec II wojny światowej. Grace oraz jej dzieci, Nicholas i Anne, mieszkają w wielkim, wiktoriańskim domu na wyspie Jersey. Cała trójka czeka na powrót męża i ojca, który zaginął na froncie. Dzieci cierpią na nietypową dolegliwość - nadwrażliwość na światło słoneczne, dlatego cały dom jest pogrążony w mroku. Pewnego razu Anne mówi matce, że widziała zjawę. Grace sądzi, że to przywidzenia. Wkrótce przekonuje się jednak, że w jej domu, poza nią i dziećmi, jest ktoś jeszcze...

horror, USA/Hiszpania/Francja 2001, sobota 00:55 (TVN 7)

komedia romantyczna, Polska 2004, niedziela 21:30 (TVN)

Judyta zajmuje się korespondencją z czytelniczkami w jednym z kobiecych pism. I właśnie dowiaduje się, że jej mąż porzuca ją dla młodszej. Mężczyzna zamierza zatrzymać mieszkanie, a w zamian ofiarowuje byłej żonie i nastoletniej córce wymagającą remontu kawalerkę. Judyta nie znajduje oparcia w swoich rodzicach, którzy też właśnie postanowili się rozwieść. Kobieta pod wpływem przyjaciółki Uli podejmuje odważną decyzję i kupuje kawałek ziemi pod Warszawą. Tu postanawia wybudować dom. Wkrótce poznaje też przystojnego Adama.

thriller, USA 2013, niedziela 23:00 (TVP 2)

Emily i jej mąż Martin prowadzą spokojne życie do czasu, gdy mężczyzna trafia do więzienia za malwersacje. Emily popada w depresję i przez cztery lata czeka na jego powrót. Z pomocą psychiatry próbuje dojść do siebie. Po wyjściu Martina na wolność jej stan niestety się pogarsza. Kobieta decyduje się na eksperymentalne leki antydepresyjne. Skutki uboczne prowadzą do tragedii – w stanie ograniczonej poczytalności Emily zabija męża. Potem trafia do szpitala psychiatrycznego. Jej lekarz rozpoczyna własne śledztwo, które prowadzi do zaskakujących odkryć.

**** rewelacja *** bardzo dobry ** dobry * słaby

Redakcja nie odpowiada za zmiany w programie, dokonane przez stacje po wysłaniu gazety do drukarni.

DVB-T2 wszystkie kanały dostępne w naziemnej telewizji cyfrowej

18+ film tylko dla dorosłych

eprasa.pl 17c0f779cf

wtorek 22.04.2025

TVP 1

05:10 Akacjowa 38 (592) – telenowela
05:55 Info Poranek – magazyn informacyjny
07:00 Transmisja Mszy Świętej z Sanktuarium Matki Bożej na Jasnej Górze
07:30 Kościół z bliska – magazyn
08:00 Chłopi (11) – serial obyczajowy
09:00 Ranczo (92) – serial obyczajowy
09:50 Komisarz Alex (35) – serial
10:45 Ojciec Mateusz (246) – serial kryminalny
11:35 Królowie (59) – serial historyczny
12:10 Agrobiznes – magazyn rolniczy
12:25 Agropogoda – program informacyjny
12:35 Magazyn Rolniczy – magazyn poradnikowy
12:50 Natura w Jedynce: Fascynujące migracje – Rusałka osetnik – film dokumentalny, Francja 2018
14:00 Wichrowe wzgórze (155) – serial
14:55 Jaka to melodia? – teleturniej muz.
15:35 Gra słów. Krzyżówka – teleturniej
16:05 Dziedzictwo (549) – telenowela
17:00 Teleexpress
17:15 Pogoda
17:20 Jaka to melodia? – teleturniej muz.
17:55 Klan (4511) – telenowela
18:25 Reporterzy – magazyn
18:45 Akacjowa 38 (603) – telenowela
19:30 Wiadomości 19.30
19:55 Pytanie dnia – program publ.
20:10 Sport
20:15 Pogoda
20:30 Królowie (60) – serial historyczny
21:05 Korespondenci (2) – magazyn
22:05 KONWÓJ ***
sensacyjny, USA 1978
00:05 TERAZ ALBO NIGDY **
komedia, USA 2018
01:55 PARKER ***
sensacyjny, USA 2013
04:00 Król Karol III – film dokumentalny, Wielka Brytania 2023
05:00 Zakończenie dnia

TVP 2

04:35 Na dobre i na złe (839) – serial obyczajowy
05:30 M jak miłość (1806) – telenowela
06:25 Czego oko nie widziało... – reportaż
06:55 Barwy szczęścia (3174) – serial obyczajowy
07:30 Pytanie na śniadanie – magazyn
11:15 W poszukiwaniu dobrego filmu – magazyn
11:50 Moje zdrowie (6) – magazyn
12:25 Koło fortuny – teleturniej
13:15 Postaw na milion – teleturniej
14:05 Va Banque – teleturniej
14:35 Na sygnale (709) – serial fabularno-dokumentalny
15:05 La Promesa. Pałac tajemnic (127) – serial obyczajowy
16:00 Koło fortuny – teleturniej
16:35 Familiada – teleturniej
17:20 Miłość i nadzieja (177) – telenowela
18:15 Va Banque – teleturniej
18:50 Jeden z dziesięciu – teleturniej
19:25 Barwy szczęścia (3174) – serial
19:55 Mini audycja
20:05 Barwy szczęścia (3175) – serial
20:40 Kulisy serialu „M jak miłość" – magazyn
20:55 M jak miłość (1867) – telenowela
21:45 Magazyn Ekspresu Reporterów – magazyn
21:55 Na sygnale (710) – serial fabularno-dokumentalny
22:30 Magazyn Ekspresu Reporterów – magazyn
23:30 YESTERDAY ***
dramat, Polska 1984
01:15 GALIMATIAS, CZYLI KOGEL-MOGEL 2 ***
komedia, Polska 1989
03:00 W pułapce kliknięć – film dokumentalny, Hiszpania 2022

polsat

06:00 Nowy dzień – program informacyjny
08:30 Malanowski i Partnerzy (543, 544) – serial paradok.
09:30 Sekrety rodziny (387) – serial paradok.
10:30 Trudne sprawy (1265) – serial paradok.
11:30 Gliniarze (475-477) – serial paradok.
14:35 Dlaczego ja? (1433) – serial paradok.
15:50 Wydarzenia
16:15 Pogoda
16:20 Interwencja – magazyn reporterów
16:30 Na ratunek 112 (1028) – serial paradok.
17:00 Gliniarze (1060) – serial paradok.
18:00 Pierwsza miłość (4000) – serial
18:50 Wydarzenia
19:20 Gość Wydarzeń – program publ.
19:25 Sport
19:30 Pogoda
19:40 Uroczysko (132) – serial
20:10 Ninja vs Ninja – reality show
21:45 TRANSPORTER ***
sensacyjny, USA/Francja 2002
23:45 EXODUS: BOGOWIE I KRÓLOWIE **
dramat historyczny, USA/Wielka Brytania 2014
03:00 Nasz Nowy Dom – reality show
04:00 Ewa gotuje – magazyn kulinarny
04:45 Disco Gramy – muz. program rozr.
05:25 Telezakupy TV Okazje – magazyn

tvn

05:40 Uwaga! – magazyn reporterów
05:55 Ukryta prawda (1251) – serial paradok.
06:50 Kuchenne rewolucje – program rozr.
07:45 Dzień Dobry TVN – magazyn
11:30 Kuchenne rewolucje – program rozr.
12:35 Ukryta prawda (1606-1608) – serial paradok.
15:45 Kuchenne rewolucje – program rozr.
16:50 Detektywi (196) – serial kryminalny
17:55 Szpital św. Anny (25) – serial
19:00 Fakty
19:35 Sport
19:45 Pogoda
19:55 Uwaga! – magazyn reporterów
20:10 Doradca smaku – magazyn kulinarny
20:15 Na Wspólnej (3998) – serial obyczajowy
20:55 Kuba Wojewódzki – talk show
22:10 DZIKA FURIA ***
przygodowy, USA 2018
00:25 Superwizjer – magazyn reporterów
01:00 CSI: Kryminalne zagadki Las Vegas (18) – serial kryminalny
02:05 Największe polskie katastrofy (5) – serial dokumentalny
03:05 Szpital (508) – serial paradok.
04:00 Uwaga! – magazyn reporterów
04:15 Jak to jest zrobione? (11) – serial popularnonaukowy
04:45 Nauka jazdy – program edukacyjny
05:15 Kto was tak urządził – program poradnikowy

7 tvn

05:05 Szkoła (286, 419) – serial paradok.
07:00 Szpital (510) – serial paradok.
08:00 Ukryta prawda (1364, 1127, 1128) – serial paradok.
11:10 W-11 Wydział Śledczy (986) – serial kryminalny
11:55 Detektywi (155, 156) – serial
13:55 Szkoła (727) – serial paradok.
14:55 Sędzia Anna Maria Wesołowska (493, 494) – serial fabularno-dokumentalny
16:55 Szpital (759) – serial paradok.
17:55 Zagadki losu (18) – serial obyczajowy
19:00 Ukryta prawda (1443) – serial paradok.
20:00 Hotel Paradise – reality show
21:05 CI, KTÓRZY ŻYCZĄ MI ŚMIERCI **
thriller, Kanada/USA 2021
23:15 MATRIX: ZMARTWYCHWSTANIA **
s-f, USA/Australia 2021
02:20 Murder Comes to Town (3) – serial dokumentalny
03:20 Usterka – program poradnikowy
04:05 Fachowcy – program rozr.

TVP LUBLIN

07:45 Gość Poranka 08:05 Reporterzy 08:25 Kryminalna Siódemka 08:40 Felieton 08:55 Mody Polskie: Mikrokosmosy 09:30 Duchowym szlakiem 10:00 Przysięga 11:00 Rok w ogrodzie 11:30 Szlachetne zdrowie 12:00 Rączka gotuje 12:30 O milimetr... 13:00 Agrobiznes 13:05 Agropogoda 13:15 Bez retuszu 14:05 Całkiem niezła historia 14:30 Panorama i pogoda 15:00 Koronka 15:20 Niezwykłe miejsca 15:30 Panorama i pogoda 15:45 Prosto z lasu 16:00 Miłego popołudnia 16:30 Panorama i pogoda 16:45 Miłego popołudnia 17:45 Czas na speedway 18:10 Zdrowie w Twoich rękach 18:30 Panorama i pogoda 19:00 Stop! Kultura 19:20 Bezbłędnie 19:30 Wieś od nowa 19:45 Kryminalna Siódemka 20:00 Dziennik 20:20 Pogoda 20:30 Gość Regionów 21:00 Hejt 21:15 Gość Panoramy 21:30 Panorama i pogoda 22:00 Studio LOTTO 22:10 Telekurier

środa 23.04.2025

TVP 1

05:10 Akacjowa 38 (593) – telenowela
05:55 Info Poranek – program informacyjny
07:00 Transmisja Mszy Świętej z Sanktuarium Matki Bożej na Jasnej Górze
08:00 Chłopi (12) – serial obyczajowy
09:00 Ranczo (93) – serial obyczajowy
09:50 Komisarz Alex (36) – serial
10:45 Ojciec Mateusz (247) – serial
11:35 Królowie (60) – serial historyczny
12:10 Agrobiznes – magazyn rolniczy
12:30 Agropogoda – program informacyjny
12:35 Rok w ogrodzie – magazyn poradnikowy
12:50 Natura w Jedynce: Fascynujące migracje – Kapturka – film dokumentalny, Francja 2018
14:00 Wichrowe wzgórze (156) – serial obyczajowy
14:55 Jaka to melodia? – teleturniej
15:35 Gra słów. Krzyżówka – teleturniej
16:05 Dziedzictwo (550) – telenowela
17:00 Teleexpress
17:15 Pogoda
17:20 Jaka to melodia? – teleturniej
17:55 Klan (4512) – telenowela
18:25 Reporterzy – magazyn
18:35 Flesz
18:45 Akacjowa 38 (604) – telenowela
19:30 Program informacyjny 19.30
19:55 Pytanie dnia – program publ.
20:10 Sport
20:15 Pogoda
20:30 Królowie (61) – serial historyczny
21:05 Sędziowie pod presją – film dokumentalny, Polska 2021
22:10 ZŁOTA DAMA ***
dramat biograficzny, Wielka Brytania 2015
00:10 MECHANIK ****
thriller, Hiszpania 2004
02:00 PLAN UCIECZKI **
akcja, USA 2012
04:10 W umyśle Agathy Christie – film dokumentalny, Wielka Brytania 2019

TVP 2

04:35 Na dobre i na złe (840) – serial obyczajowy
05:30 M jak miłość (1807) – serial obyczajowy
06:20 Pożyteczni.pl – magazyn
06:50 Barwy szczęścia (3175) – serial obyczajowy
07:30 Pytanie na śniadanie – magazyn
11:15 Rodzina (nie od) święta – magazyn
11:50 Jak to się mówi, czyli Kasia u Bralczyka – magazyn
12:30 Koło fortuny – teleturniej
13:15 Miłość i nadzieja (177) – serial obyczajowy
14:05 Va Banque – teleturniej
14:35 Na sygnale (710) – serial fabularno-dokumentalny
15:05 La Promesa – pałac tajemnic (128) – serial historyczny
16:00 Koło fortuny – teleturniej
16:35 Familiada (2811) – teleturniej
17:20 Miłość i nadzieja (178) – serial
18:15 Va Banque – teleturniej
18:50 Jeden z dziesięciu – teleturniej
19:25 Barwy szczęścia (3175, 3176) – serial
20:40 Przepis dnia – magazyn kulinarny
20:55 Na dobre i na złe (954) – serial obyczajowy
21:45 Mini audycja
21:55 Na sygnale (711, 712) – serial fabularno-dokumentalny
22:55 W poszukiwaniu dobrego filmu – magazyn
23:30 BABY BOOM, CZYLI KOGEL MOGEL 5 **
komedia, Polska 2024
01:10 Podwójna tożsamość (3, 4) – serial kryminalny
03:10 Siostry. Dziesięć panien mądrych – film dokumentalny, Polska 2022

polsat

06:00 Nowy dzień – program informacyjny
08:30 Malanowski i Partnerzy (545, 546) – serial fabularno-dokumentalny
09:30 Sekrety rodziny (388) – serial fabularno-dokumentalny
10:30 Trudne sprawy (1266) – serial paradok.
11:30 Gliniarze (478-480) – serial fabularno-dokumentalny
14:35 Dlaczego ja? (1434) – serial paradok.
15:50 Wydarzenia
16:15 Pogoda
16:20 Interwencja – magazyn reporterów
16:30 Na ratunek 112 (1029) – serial fabularno-dokumentalny
17:00 Gliniarze (1061) – serial fabularno-dokumentalny
18:00 Pierwsza miłość (4001) – serial
18:50 Wydarzenia
19:20 Gość Wydarzeń – program publ.
19:25 Sport
19:30 Pogoda
19:40 Uroczysko (133) – serial kryminalny
20:10 Kabaret K2 Jedziemy po bandzie – program rozr.
21:55 RAJ DLA PAR **
komedia, USA 2009
00:20 SEKSTAŚMA ***
komedia, USA 2014
02:25 NIC NIE WIDZIAŁEM, NIC NIE SŁYSZAŁEM ***
komedia, USA 1989
04:45 Disco Gramy – muz. program rozr.
05:25 Telezakupy TV Okazje

tvn

05:40 Uwaga! – magazyn reporterów
05:55 Ukryta prawda (1252) – serial paradok.
06:50 Kuchenne rewolucje – program rozr.
07:45 Dzień Dobry TVN – magazyn
11:30 Kuchenne rewolucje – program rozr.
12:35 Ukryta prawda (1609 – 1611) – serial paradok.
15:45 Kuchenne rewolucje – program rozr.
16:50 Detektywi (197) – serial kryminalny
17:55 Szpital św. Anny (26) – serial
19:00 Fakty
19:35 Sport
19:45 Pogoda
19:55 Uwaga! – magazyn reporterów
20:10 Doradca smaku – magazyn kulinarny
20:15 Na Wspólnej (3999) – serial
20:55 You Can Dance – program rozr.
23:10 ZIELONA GRANICA **
dramat, Polska/USA/Francja/Czechy/Belgia/Niemcy/Turcja 2023
02:15 CSI: Kryminalne zagadki Las Vegas (10) – serial kryminalny
03:15 Szpital (509) – serial paradok.
04:15 Uwaga! – magazyn reporterów
04:35 Jak to jest zrobione (16) – serial popularnonaukowy
05:05 Nauka jazdy – program edukacyjny

7 tvn

04:55 Ten moment (1) – serial
05:25 Szkoła (287, 420) – serial paradok.
07:15 Szpital (511) – serial paradok.
08:15 Ukryta prawda (1365, 1129, 1130) – serial paradok.
11:25 W-11 Wydział Śledczy (987, 988) – serial kryminalny
12:55 Detektywi (157) – serial kryminalny
13:55 Szkoła (728) – serial paradok.
14:55 Sędzia Anna Maria Wesołowska (495, 496) – serial fabularno-dok.
16:55 Szpital (760) – serial obyczajowy
17:55 Zagadki losu (19) – serial
19:00 Ukryta prawda (1444) – serial paradok.
20:00 Hotel Paradise – reality show
21:05 MAMUŚKI MAJĄ WYCHODNE **
komedia, USA 2017
22:55 KSIĘGOWY ***
sensacyjny, USA 2016
01:35 PIOTRUŚ: WYPRAWA DO NIBYLANDII **
przygodowy, Australia/USA/Wielka Brytania 2015
03:55 Hotel Paradise – reality show

TVP LUBLIN

07:45 Gość Poranka 08:05 Reporterzy 08:25 Kryminalna Siódemka 08:40 Moje zdrowie 08:55 Jak to się mówi, czyli Kasia u Bralczyka 09:30 Korona Gór Polski: Szczeliniec 10:00 Przysięga 11:00 Zielnik regionalny 11:30 Wiek to tylko liczba 12:00 Pospołu z wieprzem i wołu 12:30 Telekurier 13:00 Agrobiznes 13:05 Agropogoda 13:15 Trójkąt Polityczny 14:05 Szlachetne zdrowie 14:30 Program informacyjny 14.30 14:50 Pogoda 15:00 Koronka 15:20 Niezwykłe miejsca 15:30 Panorama i pogoda 15:45 Jedz na zdrowie: Skład ciała 16:00 Miłego popołudnia 16:30 Panorama i pogoda 16:45 Miłego popołudnia 17:55 Zdarzenia reportaż 18:10 Reportaż w TVP Lublin 18:30 Panorama i pogoda 19:00 Magazyn Sportowy 19:15 Na Tropach Historii: Pomiędzy kurhanem a kościołem 19:30 Rzemieślnicy: Rękawicznik 19:45 Kryminalna Siódemka 20:00 Dziennik 20:20 Pogoda 20:30 Gość Regionów 21:00 NAuKA 21:15 Gość Panoramy 21:30 Panorama i pogoda 22:00 Przepis dnia 22:10 Telekurier

czwartek 24.04.2025

TVP 1

05:10 Akacjowa 38 (594) – telenowela
05:55 Info Poranek
07:00 Transmisja Mszy Świętej z Sanktuarium Matki Bożej na Jasnej Górze
07:30 Pełnia Wiary – magazyn
08:00 Chłopi (13) – serial obyczajowy
09:00 Ranczo (94) – serial obyczajowy
09:50 Komisarz Alex (37) – serial
10:45 Ojciec Mateusz (248) – serial
11:35 Królowie (61) – serial historyczny
12:10 Agrobiznes – magazyn rolniczy
12:25 Agropogoda – program informacyjny
12:35 To się opłaca – magazyn
12:50 Natura w Jedynce: Fascynujące migracje – Sokół skalny – film dokumentalny, Francja 2018
14:00 Wichrowe wzgórze (157) – serial obyczajowy
14:55 Jaka to melodia? – teleturniej muz.
15:35 Gra słów. Krzyżówka – teleturniej
16:05 Dziedzictwo (551) – telenowela
17:00 Teleexpress
17:15 Pogoda
17:20 Jaka to melodia? – teleturniej muz.
17:55 Klan (4513) – telenowela
18:25 Reporterzy – magazyn
18:45 Akacjowa 38 (605) – telenowela
19:30 Wiadomości 19.30
19:55 Pytanie dnia – program publ.
20:10 Sport
20:15 Pogoda
20:30 Królowie (62) – serial historyczny
21:05 Ojciec Mateusz (421) – serial
22:05 Sprawa dla reportera – magazyn
23:05 Polska ma głos – magazyn
23:35 Łowcy sensacji – film dokumentalny, Francja 2022
00:45 Ludzie i bogowie (8) – serial historyczny
01:45 ZŁOTA DAMA ***
dramat, Wielka Brytania 2015
03:45 Korespondenci – magazyn

TVP 2

04:30 Na dobre i na złe (841) – serial
05:25 M jak miłość (1808) – serial
06:20 Operacja zdrowie – magazyn
06:50 Barwy szczęścia (3176) – serial
07:30 Pytanie na śniadanie – magazyn
07:55 Pytanie na śniadanie – magazyn
11:15 Wspólny dom – magazyn
11:50 Przyrodnik na tropie: Makolągwa – cykl dokumentalny
12:30 Koło fortuny – teleturniej
13:15 Miłość i nadzieja (178) – serial
14:05 Va Banque – teleturniej
14:35 Na sygnale (711) – serial fabularno-dokumentalny
15:05 La Promesa – pałac tajemnic (129) – serial obyczajowy
16:00 Koło fortuny – teleturniej
16:35 Familiada – teleturniej
17:20 Miłość i nadzieja (179) – serial
18:15 Va Banque – teleturniej
18:50 Jeden z dziesięciu – teleturniej
19:25 Barwy szczęścia (3176) – serial
19:55 Mini audycja
20:05 Barwy szczęścia (3177) – serial
20:45 Tak to leciało! – teleturniej muz.
21:40 Mini audycja
21:50 Minuta ciszy (1) – serial obyczajowy
22:55 Informacje kulturalne – magazyn
23:10 Hala odlotów – talk show
00:10 88 MINUT **
thriller, USA/Niemcy 2007
02:10 Z biciem serca (13, 14) – serial obyczajowy
04:10 Magazyn Ekspresu Reporterów – magazyn

polsat

06:00 Nowy dzień – program informacyjny
08:30 Malanowski i Partnerzy (547, 548) – serial fabularno-dokumentalny
09:30 Sekrety rodziny (389) – serial paradok.
10:30 Trudne sprawy (1267) – serial paradok.
11:30 Gliniarze (481-483) – serial fabularno-dokumentalny
14:35 Dlaczego ja? (1435) – serial paradok.
15:50 Wydarzenia
16:15 Pogoda
16:20 Interwencja – magazyn reporterów
16:30 Na ratunek 112 (1030) – serial paradok.
17:00 Gliniarze (1062) – serial fabularno-dokumentalny
18:00 Pierwsza miłość (4002) – serial
18:50 Wydarzenia
19:20 Gość Wydarzeń – program publ.
19:25 Sport
19:30 Pogoda
19:40 Uroczysko (134) – serial kryminalny
20:10 Nasz Nowy Dom – reality show
21:15 Przyjaciółki (298) – serial
22:25 Komisarz Mama (36) – serial kryminalny
23:35 ZAGINIONA ***
thriller, USA 2023
01:55 W ROLI BOGA **
DRAMAT, USA 2021
04:00 Ewa gotuje (482) – magazyn kulinarny
04:40 Disco Gramy – muz. program rozr.

tvn

05:40 Uwaga! – magazyn reporterów
05:55 Ukryta prawda (1253) – serial paradok.
06:50 Kuchenne rewolucje – program rozr.
07:45 Dzień Dobry TVN – magazyn
11:30 Kuchenne rewolucje – program rozr.
12:35 Ukryta prawda (1612-1614) – serial paradok.
15:45 Kuchenne rewolucje – program rozr.
16:50 Detektywi (198) – serial kryminalny
17:55 Ukryta prawda (1687) – serial paradok.
19:00 Fakty
19:35 Sport
19:45 Pogoda
19:55 Uwaga! – magazyn reporterów
20:10 Doradca smaku – magazyn kulinarny
20:15 Na Wspólnej (4000) – serial
20:55 Kuchenne rewolucje – program rozr.
22:00 PLAN B **
dramat, Polska 2018 **
23:45 Zołza (1-3) – serial komediowy
02:30 Bitwa o gości – reality show
03:35 Szpital (510) – serial paradok.
04:35 Uwaga! – magazyn reporterów
04:50 Nauka jazdy – program edukacyjny
05:15 Kto was tak urządził – magazyn

7 tvn

04:55 Ten moment (2) – serial obyczajowy
05:25 Szkoła (288, 381) – serial obyczajowy
07:15 Szpital (512) – serial paradok.
08:15 Ukryta prawda (1366, 1131, 1132) – serial paradok.
11:25 W-11 Wydział Śledczy (989, 990) – serial kryminalny
12:55 Detektywi (158) – serial kryminalny
13:55 Szkoła (729) – serial obyczajowy
14:55 Sędzia Anna Maria Wesołowska (497, 498) – serial fabularno-dokumentalny
16:55 Szpital (761) – serial paradok.
17:55 Zagadki losu (20) – serial paradok.
19:00 Ukryta prawda (1445) – serial paradok.
20:00 Hotel Paradise – reality show
21:05 TAMMY **
komedia, USA 2014
23:15 LIST W BUTELCE ***
dramat, USA 1999
01:55 REICH ***
sensacyjny, Polska 2001
03:50 Hotel Paradise – reality show

TVP LUBLIN

07:45 Gość Poranka 08:05 Reporterzy 08:25 Kryminalna Siódemka 08:40 Eko patent 08:55 Kulinarne wędrówki z Jolą Kleser 09:30 Przyrodnik na tropie 10:00 Przysięga 11:00 Działka na balkonie 11:30 ABC pacjenta 11:45 Turystyczna Jazda 12:00 Okrasa łamie przepisy 12:30 Telekurier 13:00 Agrobiznes 13:05 Agropogoda 13:15 Bez trybu 14:05 Informacje kulturalne 14:30 Panorama i pogoda 15:00 Koronka 15:20 Felieton 15:30 Panorama i pogoda 15:45 Magazyn Sportowy 16:00 Miłego popołudnia 16:30 Panorama i pogoda 16:45 Miłego popołudnia 17:55 Historie niezapisane 18:10 Agro wieści 18:30 Panorama i pogoda 19:00 Skarbiec sztuki Lubelszczyzny 19:15 Zdarzenia 19:30 Moje zdrowie 19:45 Kryminalna Siódemka 20:00 Dziennik Regionów 20:20 Pogoda 20:30 Gość Regionów 21:00 Polacy na ratunek Żydom 21:15 Gość Panoramy 21:30 Panorama Lubelska 21:55 Pogoda 22:00 Studio LOTTO 22:10 Telekurier

eprasa.pl 17c0f779cf

piątek 25.04.2025

TVP 1

05:10 Akacjowa 38 (595) – telenowela
05:55 Info Poranek – magazyn informacyjny
07:00 Transmisja Mszy Świętej z Sanktuarium Matki Bożej na Jasnej Górze
07:30 Agape Blisko Ciebie – magazyn
08:00 Kapitan Sowa na tropie (1, 2) – serial kryminalny
09:00 Ranczo (95) – serial obyczajowy
09:50 Komisarz Alex (38) – serial kryminalny
10:45 Ojciec Mateusz (249) – serial kryminalny
11:35 Okrasa łamie przepisy – magazyn kulinarny
12:10 Agrobiznes – magazyn rolniczy
12:25 Agropogoda – program informacyjny
12:35 Magazyn Rolniczy – magazyn poradnikowy
12:50 Natura w Jedynce: Islandia, królestwo maskonurów – film dokumentalny, Francja/Hiszpania 2024
14:00 Wichrowe wzgórze (158) – serial obyczajowy
14:55 Jaka to melodia? – teleturniej muzyczny
15:35 Gra słów. Krzyżówka – teleturniej
16:05 Dziedzictwo (552) – telenowela
17:00 Teleexpress
17:15 Pogoda
17:20 Jaka to melodia? – teleturniej
17:55 Klan (4514) – telenowela
18:25 Reporterzy – magazyn
18:35 Flesz – program informacyjny
18:45 Akacjowa 38 (606) – telenowela
19:25 Pytanie dnia – program publicystyczny
19:30 Wiadomości 19.30
19:55 Pytanie dnia – program publicystyczny
20:10 Sport
20:30 Królowie (63) – serial historyczny
21:05 Komisarz Alex (286) – serial kryminalny
22:00 Sekielski wieczorową porą – program publicystyczny
23:05 NIE MA RÓŻY BEZ OGNIA ***
komedia, Polska 1974
00:50 Krew z krwi (7) – serial sensacyjny
01:50 MECHANIK ****
thriller, Hiszpania 2004
03:45 Sprawa dla reportera – magazyn

TVP 2

05:15 M jak miłość (1809) – serial obyczajowy
06:05 Wstęp Wolny – felieton
06:20 Anna Dymna – spotkajmy się – talk show
06:55 Barwy szczęścia (3177) – serial obyczajowy
07:30 Pytanie na śniadanie – magazyn
11:15 Operacja zdrowie – magazyn
11:50 Tańcząca ze światem: Maroko – magazyn
12:30 Koło fortuny – teleturniej
13:15 Miłość i nadzieja (179) – telenowela
14:05 Va Banque – teleturniej
14:35 Na sygnale (712) – serial paradokumentalny
15:05 La Promesa (130) – serial obyczajowy
16:00 Koło fortuny – teleturniej
16:35 Familiada (2813) – teleturniej
17:20 Miłość i nadzieja (180) – telenowela
18:15 Va Banque – teleturniej
18:50 Jeden z dziesięciu – teleturniej
19:25 Barwy szczęścia (3177, 3178) – serial obyczajowy
20:45 Postaw na milion – teleturniej
21:45 Cudowne lata (17) – widowisko rozrywkowe
22:45 To jest grane (48) – magazyn muzyczny
23:25 MIŁOŚĆ PO FRANCUSKU ***
komedia romantyczna, Francja 2013
01:05 MIŁOŚĆ W GENACH **
komedia, Wielka Brytania 2019
02:55 88 MINUT **
thriller, USA/Niemcy 2007

polsat

06:00 Nowy dzień – program informacyjny
08:00 Halo tu Polsat – magazyn
11:25 Gliniarze (484-486) – serial paradokumentalny
14:35 Dlaczego ja? (1436) – serial paradokumentalny
15:50 Wydarzenia
16:15 Pogoda
16:20 Interwencja – magazyn reporterów
16:30 Na ratunek 112 (1031) – serial paradokumentalny
17:00 Gliniarze (1063) – serial paradokumentalny
18:00 Pierwsza miłość (4003) – serial obyczajowy
18:50 Wydarzenia
19:15 Lepsza Polska – program publicystyczny
19:30 Sport
19:45 Pogoda
19:55 Must Be The Music – widowisko rozrywkowe
22:05 TERMINATOR: MROCZNE PRZEZNACZENIE **
s-f, USA/Hiszpania/Węgry 2019
01:00 KLUCZ DO WIECZNOŚCI ***
thriller, USA 2015
03:35 Nasz Nowy Dom – reality show
04:40 Disco Gramy – muzyczny program rozrywkowy
05:25 Telezakupy TV Okazje

tvn

05:40 Uwaga! – magazyn reporterów
05:55 Ukryta prawda (1254) – serial paradokumentalny
06:50 Kuchenne rewolucje – program rozrywkowy
07:45 Dzień Dobry TVN – magazyn
11:30 Kuchenne rewolucje – program rozrywkowy
12:35 Ukryta prawda (1615-1617) – serial paradokumentalny
15:45 Kuchenne rewolucje – program rozrywkowy
16:50 Detektywi (199) – serial paradokumentalny
17:55 Ukryta prawda (1688) – serial paradokumentalny
19:00 Fakty
19:30 Sport
19:40 Pogoda
19:50 Uwaga! – magazyn reporterów
20:00 HARRY POTTER I KOMNATA TAJEMNIC ***
fantasy, USA/Wielka Brytania 2002
23:25 SAGA ZMIERZCH: PRZED ŚWITEM. CZĘŚĆ 2 **
horror, USA 2012
01:50 Kuba Wojewódzki – talk show
02:55 CSI: Kryminalne zagadki Las Vegas – serial kryminalny
03:50 Uwaga! – magazyn reporterów
04:05 Nauka jazdy – program edukacyjny
04:35 Recepta na stary dom – program edukacyjny

7 tvn

04:55 Ten moment – program obyczajowy
05:25 Szkoła (289, 422) – serial paradokumentalny
07:15 Szpital (513) – serial paradokumentalny
08:15 Ukryta prawda (1367, 1133, 1134) – serial paradokumentalny
11:25 W-11 Wydział Śledczy (991, 992) – serial kryminalny
12:55 Detektywi (159) – serial kryminalny
13:55 Szkoła (730) – serial paradokumentalny
14:55 Sędzia Anna Maria Wesołowska (499, 500) – serial fabularno-dokumentalny
16:55 Szpital (762) – serial
17:55 Zagadki losu (21) – serial obyczajowy
19:00 Ukryta prawda (1446) – serial paradokumentalny
20:00 ZOSTAŃMY PRZYJACIÓŁMI **
komedia, USA/Kanada/Niemcy 2005
22:10 PAN CHURCH **
dramat, USA 2016
00:25 CI, KTÓRZY ŻYCZĄ MI ŚMIERCI **
thriller, Kanada/USA 2021
02:30 Hotel Paradise – reality show
04:15 Usterka – program poradnikowy

TVP LUBLIN

07:15 Polska o poranku 07:45 Gość Poranka 08:05 Reporterzy 08:25 Kryminalna Siódemka 08:40 Tajemniczy świat zwierząt 08:55 Dobry tytuł 09:30 Na ratunek ogrodom 10:00 Przysięga 11:00 Rok w ogrodzie 11:30 Prywatne życie zwierząt 12:00 Przystanek Slow Food 12:30 Telekurier 13:00 Agrobiznes 13:05 Agropogoda 13:15 Niebezpieczne związki 14:05 Stacja Innowacja 14:30 Program informacyjny 14:50 Pogoda 15:00 Koronka 15:20 Niezwykłe miejsca 15:30 Panorama i pogoda 15:45 Agro wieści 16:00 Miłego popołudnia 16:30 Panorama i pogoda 16:45 Miłego popołudnia 17:55 Zbieram, więc jestem 18:10 Zobacz, co słychać 18:30 Panorama pogoda 19:00 Magazyn Sportowy 19:15 RoberTeka 19:30 Szlachetne zdrowie 19:45 Kryminalna Siódemka 20:00 Dziennik 20:20 Pogoda 20:30 Gość Regionów 21:00 Budowniczowie świata 21:15 Gość Panoramy 21:30 Panorama i pogoda 22:00 Pierwsza Druga w Trójce 22:10 Ktokolwiek widział, ktokolwiek wie

sobota 26.04.2025

TVP 1

04:55 TARAPATY **
familijny, Polska 2017
06:20 Balans bieli – magazyn
07:00 Transmisja Mszy Świętej z Sanktuarium Matki Bożej na Jasnej Górze
07:40 Rok w ogrodzie – magazyn
08:20 Pełnosprawni – magazyn
08:55 Ranczo (96) – serial obyczajowy
09:55 Komisarz Alex (39) – serial kryminalny
10:50 Ojciec Mateusz (421) – serial kryminalny
11:55 Program publicystyczny
14:25 Okrasa łamie przepisy – magazyn kulinarny
14:55 Sanatorium miłości – reality show
16:05 Dziedzictwo (553) – telenowela
17:00 Teleexpress
17:20 Pogoda
17:35 Pan Mama (17, 18) – serial komediowy
18:40 Jaka to melodia? – teleturniej muzyczny
19:30 Wiadomości 19.30
19:55 Pytanie dnia
20:00 Koncert
21:40 Piłka nożna: FC Barcelona – Real Madryt – finał Pucharu Hiszpanii
00:15 NEED FOR SPEED ***
sensacyjny, USA/Indie 2014
02:35 CIEMNA STRONA WENUS **
dramat, Polska 1997
04:15 Jaka to melodia? – teleturniej muzyczny

TVP 2

04:55 Barwy szczęścia (3174, 3175, 3176) – serial obyczajowy
06:35 M jak miłość (1866) – serial obyczajowy
07:30 Pytanie na śniadanie – magazyn
11:20 Górna półka smaku – magazyn kulinarny
11:55 Dobry tytuł – magazyn literacki
12:30 Nasz dom w górach – serial obyczajowy
13:25 Rosół polski – magazyn kulinarny
14:00 Familiada – teleturniej
14:35 Koło fortuny – teleturniej
15:15 Szansa na sukces – widowisko muzyczne
16:20 Na dobre i na złe (954) – serial obyczajowy
17:20 Słowo na niedzielę
17:30 Ufaj Mi, Jestem z Tobą – koncert
19:30 Rodzinka.pl (155) – serial
20:05 WIELKIE OCZY ***
dramat, USA/Kanada 2014
22:00 USŁANE RÓŻAMI ***
komedia obyczajowa, Francja 2020
23:50 POZIOM MISTRZA **
sensacyjny, USA 2020
01:40 MIŁOŚĆ PO FRANCUSKU ***
komedia romantyczna, Francja 2013
03:25 MIŁOŚĆ W GENACH **
komedia, Wielka Brytania 2019

polsat

06:00 Nowy dzień – program informacyjny
08:00 Halo tu Polsat – magazyn
11:00 Ewa gotuję – magazyn kulinarny
11:35 PIOTRUŚ KRÓLIK 2: NA GIGANCIE ***
komedia familijna, USA/Australia 2021
13:30 Gliniarze (1036–1038) – serial paradokumentalny
16:30 Nasz Nowy Dom – reality show
17:30 Awantura o kasę – teleturniej
18:50 Wydarzenia
19:15 Prezydenci i Premierzy – program publicystyczny
19:30 Sport
19:45 Pogoda
19:55 Kabaret na żywo. Chyba Czesuaf – widowisko kabaretowe
22:00 KOWBOJE I OBCY ***
s-f/western, USA/Indie 2011

00:45 TERMINATOR: MROCZNE PRZEZNACZENIE ***
s-f, USA/Hiszpania/Węgry 2019
03:25 Świat według Kiepskich (401, 402) – serial komediowy
04:40 Disco Gramy – program muzyczny

tvn

05:00 Uwaga! – program interwencyjny
05:15 Ukryta prawda (1255) – serial paradokumentalny
06:10 Kuchenne rewolucje – program rozrywkowy
07:10 Niezwykłe Stany Prokopa – program podróżniczy
07:45 Dzień Dobry TVN – magazyn
11:40 Na Wspólnej Omnibus – serial obyczajowy
13:10 Zróbmy sobie dom – program rozrywkowy
14:15 TROLLE ***
animowany, USA/Indie 2016
16:05 SHREK TRZECI ***
komedia animowana, USA 2007
17:55 Kuchenne rewolucje – program rozrywkowy
19:00 Fakty
19:30 Sport
19:40 Pogoda
19:45 Mam talent – program rozrywkowy
22:10 BAJECZNIE BOGACI AZJACI ***
komedia, USA 2018
00:30 DZIKA FURIA ***
przygodowy, USA 2018
02:50 CSI: Kryminalne zagadki Las Vegas – serial kryminalny
03:55 Uwaga! – magazyn reporterów
04:15 Jak to jest zrobione – program popularnonaukowy

7 tvn

05:10 Szkoła (464, 465) – serial obyczajowy
07:00 New Looney Tunes – serial animowany
07:30 Wiza na miłość – reality show
08:30 SCOOBY-DOO! **
komedia animowana, USA/Kanada 2020
10:25 Ukryta prawda (1127) – serial paradokumentalny
11:30 Mówię Wam – program rozrywkowy
12:30 Ukryta prawda (1128, 1129) – serial paradokumentalny
14:30 Detektywi (155, 156) – serial kryminalny
16:25 The Traitors. Zdrajcy – program rozrywkowy
18:00 KUNG FU PANDA 3 ***
animacja/przygodowy, USA/Chiny 2016
20:00 PLAYER ONE ****
s-f/przygodowy, USA/Indie 2018
23:00 PONAD HORYZONT **
przygodowy, USA 2021
00:55 INNI ***
horror, USA/Hiszpania/Francja 2001
02:55 Murder Comes to Town – program kryminalny
03:45 Usterka – program poradnikowy
04:20 Druga strona medalu – talk show

TVP LUBLIN

08:05 Kryminalna Siódemka 08:20 Telenowyny 08:50 Dobre historie 09:25 Zakochaj się w Polsce 10:00 Perły Bałtyku 10:25 Interwencja 10:55 Kiedyś to było... 11:40 Dlaczego krowa... 12:05 Kulinarne wędrówki z Jolą Kleser 12:35 Audycja interwencyjna 13:20 Wiosna na RODOS 14:00 O milimetr 14:30 Magazyn Sportowy 14:45 Podlaskie w polskim filmie 15:00 Koronka 15:20 Obalamy mity medyczne 15:25 Weekend z TVP3 Lublin 15:50 Piosenka dla Ciebie 16:45 Weekend z TVP3 17:10 Kwadrans z prezydentem 17:30 Tydzień w polityce 18:10 Hejt 18:30 Panorama i pogoda 19:00 Budowniczowie świata 19:25 Piłka nożna: Pogoń Siedlce – Arka Gdynia 21:30 Panorama i pogoda 22:00 Studio LOTTO 22:10 Dziennik

niedziela 27.04.2025

TVP 1

05:30 Sprawa dla reportera – program publicystyczny
06:20 Słownik polsko@polski – talk show
06:55 Słowo na niedzielę – Pół gwizdka czyli odwaga i szczerość
07:00 Transmisja Mszy Świętej z Sanktuarium Matki Bożej na Jasnej Górze
08:00 Tydzień – magazyn rolniczy
08:30 Moje zdrowie – magazyn
08:55 Zmiennicy (13) – serial komediowy
10:00 Transmisja Mszy Świętej z Bazyliki Bożego Miłosierdzia w Łagiewnikach
11:55 Między ziemią a niebem – magazyn
12:00 Anioł Pański
12:15 Między ziemią a niebem – magazyn
12:45 Pielgrzymi Nadziei – cykl reportaży
13:10 Natura w Jedynce: Europejska Amazonia – film dokumentalny, Austria 2024
14:15 NIE MA RÓŻY BEZ OGNIA ***
komedia, Polska 1974
16:05 Dziedzictwo (554) – telenowela
17:00 Teleexpress
17:20 Pogoda
17:35 Daję słowo – talk show
18:40 Jaka to melodia? – teleturniej muzyczny
19:30 Wiadomości 19.30
19:55 Pytanie dnia – program publicystyczny
20:05 Sport
20:10 Pogoda
20:20 Zatoka szpiegów (18) – serial kryminalny
21:20 Sanatorium miłości – reality show
22:25 ZAKOCHANA JEDYNKA: MARKIZA ANGELIKA ***
kostiumowy, Austria/Francja/Belgia 2013
00:25 CZEGO ŻYCZY SOBIE KOBIETA **
komedia, USA 2017
02:15 NEED FOR SPEED ***
sensacyjny, USA/Indie 2014

TVP 2

05:25 Barwy szczęścia (3177, 3178) – serial obyczajowy
06:35 M jak miłość (1867) – serial obyczajowy
07:30 Pytanie na śniadanie – magazyn
11:20 Jak to się mówi, czyli Kasia u Bralczyka – magazyn
12:00 NIE LUBIĘ PONIEDZIAŁKU ***
komedia, Polska 1971

14:00 Familiada – teleturniej
14:35 Koło fortuny – teleturniej
15:15 Szansa na sukces. Opole 2025 – widowisko muzyczne
17:15 Tak to leciało! – teleturniej muzyczny
18:15 Maxima. Droga na tron (6) – serial obyczajowy
19:10 Niepewne sytuacje – magazyn
19:20 Rodzinka.pl (156) – serial komediowy
20:00 UKŁAD ***
thriller, Wielka Brytania/USA 2013
21:45 Kwiatki polskie – magazyn
23:00 PANACEUM ***
thriller, USA 2013
01:00 Wojenne dziewczyny (56) – serial obyczajowy
02:00 WIELKIE OCZY ***
dramat, USA/Kanada 2014

polsat

06:00 Nowy dzień – program informacyjny
08:00 Halo tu Polsat – magazyn
11:00 The Americas (8) – cykl dokumentalny
12:00 MIĘDZY NAMI ŻYWIOŁAMI ***
animowny, USA 2023
14:15 Must Be The Music – program muzyczny
16:30 Nasz Nowy Dom – reality show
17:30 Awantura o kasę – teleturniej
18:50 Wydarzenia
19:15 Sport
19:20 Pogoda
19:30 Państwo w Państwie – program interwencyjny
19:55 Dancing with the Stars. Taniec z Gwiazdami – widowisko rozrywkowe
22:25 Teściowie (49) – serial komediowy
22:55 RAJ DLA PAR ***
komedia, USA 2009
01:20 KOWBOJE I OBCY ***
s-f, USA/Indie 2011
04:00 Świat według Kiepskich – serial komediowy
04:40 Disco Gramy – muzyczny program rozrywkowy
05:25 Telezakupy TV Okazje

tvn

05:15 Uwaga! – magazyn reporterów
05:30 Batwheels (7) – serial animowany
05:45 Bitwa o gości – reality show
06:45 Kuchenne rewolucje – program rozrywkowy
07:45 Dzień Dobry TVN – magazyn
11:40 Co za tydzień – magazyn rozrywkowy
12:25 Mam talent – program rozrywkowy
14:50 LIGA POTWORÓW **
animowany, USA 2021
16:55 SHREK FOREVER ***
komedia, USA 2010
19:00 Fakty
19:30 Sport
19:40 Pogoda
19:45 The Traitors. Zdrajcy – program rozrywkowy
21:30 NIGDY W ŻYCIU! ***
komedia, Polska 2004
23:35 GLADIATOR ****
przygodowy, Wielka Brytania/USA 2000
02:55 Superwizjer – magazyn reporterów
03:25 Uwaga! – magazyn reporterów
03:45 Największe polskie katastrofy – cykl dokumentalny
04:45 Nauka jazdy – program edukacyjny

7 tvn

05:05 Szkoła (466, 467) – serial obyczajowy
07:00 New Looney Tunes (41, 42) – serial animowany
07:30 Wiza na miłość – reality show
08:30 LEMONY SNICKET: SERIA NIEFORTUNNYCH ZDARZEŃ ***
komedia, USA/Niemcy 2004
10:50 Ukryta prawda (1130-1132) – serial obyczajowy
13:50 You Can Dance – Po prostu tańcz! – program rozrywkowy
15:35 SCOOBY-DOO **
przygodowy, USA/Australia 2002
17:25 KRÓL ARTUR: LEGENDA MIECZA ***
przygodowy, USA/Wielka Brytania 2017
20:00 KONG: WYSPA CZASZKI ***
przygodowy, USA/Chiny 2017

22:40 SZYBCY I WŚCIEKLI: TOKIO DRIFT ***
sensacyjny, USA/Niemcy 2006
00:45 DZIEWIĄTY LEGION ***
przygodowy, USA/Wielka Brytania 2011
03:10 Murder Comes to Town – program kryminalny
04:05 Usterka – program poradnikowy

TVP LUBLIN

08:05 Kryminalna Siódemka Extra 08:35 Szlachetne zdrowie 08:55 Wiek to tylko liczba 09:25 Rok w ogrodzie 09:55 Korona Gór Polski 10:30 Tydzień 10:55 Msza Święta 11:00 Transmisja Mszy Świętej z Sanktuarium Matki Bożej na Jasnej Górze 11:55 Całkiem niezła historia 12:20 Ktokolwiek widział, ktokolwiek wie 12:55 Piosenka dla Ciebie 14:00 Rączka gotuje 14:30 Kwartet 15:00 Koronka 15:20 Obalamy mity medyczne 15:25 Kuchnia Polskich Żydów 15:50 Który Jesteś 16:05 Koncerty/Dokumenty w TVP Lublin 17:00 Było, nie minęło 17:25 Stop! Kultura 17:45 Kwadrans z prezydentem 18:00 Strefa otwarta 18:30 Panorama i pogoda 19:00 Słonik nadziei 19:05 Niezwykłe historie z pocztówek 19:25 Piłka nożna: GKS Jastrzębie – Zagłębie Sosnowiec 20:30 Piłka nożna: GKS Jastrzębie – Zagłębie Sosnowiec 21:30 Panorama i pogoda 21:45 Magazyn Sportowy 22:00 Przepis dnia 22:10 Dziennik

eprasa.pl 17c0f779cf

Praca nadesłana na X Ogólnopolski konkurs TZ na wspomnienia miłosne

Oliwkowa Baśka (cz. IV)

– Dzięki, Jędruś, że mnie odwiedziłeś.

– To ja tobie dziękuję, oliwkowa Baśko. Zafundowałaś mi superfrajdę. Nigdy tego nie zapomnę.

Na moment znieruchomiała z otwartymi ustami.

– Oliwkowa Baśko?... Ładnie to ująłeś, Jędruś. Nikt jeszcze mnie tak nie nazwał, nawet mój mąż.

– A jak cię nazywa?

Spojrzała mi głęboko w oczy.

– Niech to pozostanie moją tajemnicą. I jego.

– Słusznie.

– Jędruś, z tajemnicą powinno być jak z osobą, którą się kocha. Nie powinno się jej zdradzać.

– Dobre.

– Wyczytałam to w Internecie. Zapomniałam nazwiska autora tego aforyzmu. Sama bym tego nie wymyśliła.

– Ty, taka oczytana?

– Czytanie to jedno, a pisanie drugie. I jedno z drugim niekoniecznie musi mieć coś wspólnego.

– Zapewne masz rację.

Trudne są chwile pożegnań, rozstań... Nadjechał pociąg. Przytuliliśmy się do siebie na parę chwil. Żadnego pocałunku. I żadnego słowa. Ale nasze spojrzenia mówiły za nas wszystko, co mogłyby wypowiedzieć usta.

Wsiadłem do wagonu i zająłem pierwszy przedział, całkowicie pusty. Podszedłem do okna, opuściłem szybę i wpatrzyłem się w moją dawną Baśkę, o której zapomniałem po naszym bydgoskim rozstaniu, a która po tylu latach o mnie pamiętała.

Pociąg ruszył. Uniosłem rękę, pomachałem, a ona przytknęła do oczu chusteczkę i się rozpłakała. Pociąg jechał, a ona robiła się coraz mniejsza, mniejsza, mniejsza... aż w ogóle już jej nie dostrzegłem. Usiadłem i zamknąłem oczy. Nie słyszałem miarowego stukotu kół pędzącego coraz szybciej pociągu, słyszałem jedynie cudowne, przejmujące, niepowtarzalne brzmienie oliwskich organów. Chyba się w tym brzmieniu zakochałem.

Gdy dojeżdżałem do Bydgoszczy, wpadło mi do głowy, że może jednak znalazłbym w sobie jakąś pasję. Skoro Baśka ma aż trzy, wliczając jej zawód, to dlaczego ja nie mogę mieć choć jednej? No, mój zawód to akurat nie pasja, tylko kawałek ciężkiego chleba i codzienna nerwica użerania się z kierowcami. Pasji nie da się kupić za żadne pieniądze, pasję trzeba czuć w sobie jak miłość, zazdrość, nienawiść... Trudna sprawa, jeśli takiego uczucia się nie ma.

I naraz olśnienie. Kupię... książkę! Pierwszą w życiu książkę! Może jakoś namówię samego siebie do czytania. Baśka tak ładnie o książkach opowiadała, z takim wewnętrznym przekonaniem... Mogę jej zawdzięczać, że niejako zmusiła mnie teraz do myślenia o książkach. Takiemu niereformowalnemu głąbowi zamieszać w głowie w tak prozaicznej kwestii... Coś więc musi być na rzeczy, że umiejętnością perswazji można dotrzeć nawet do zakutego łba.

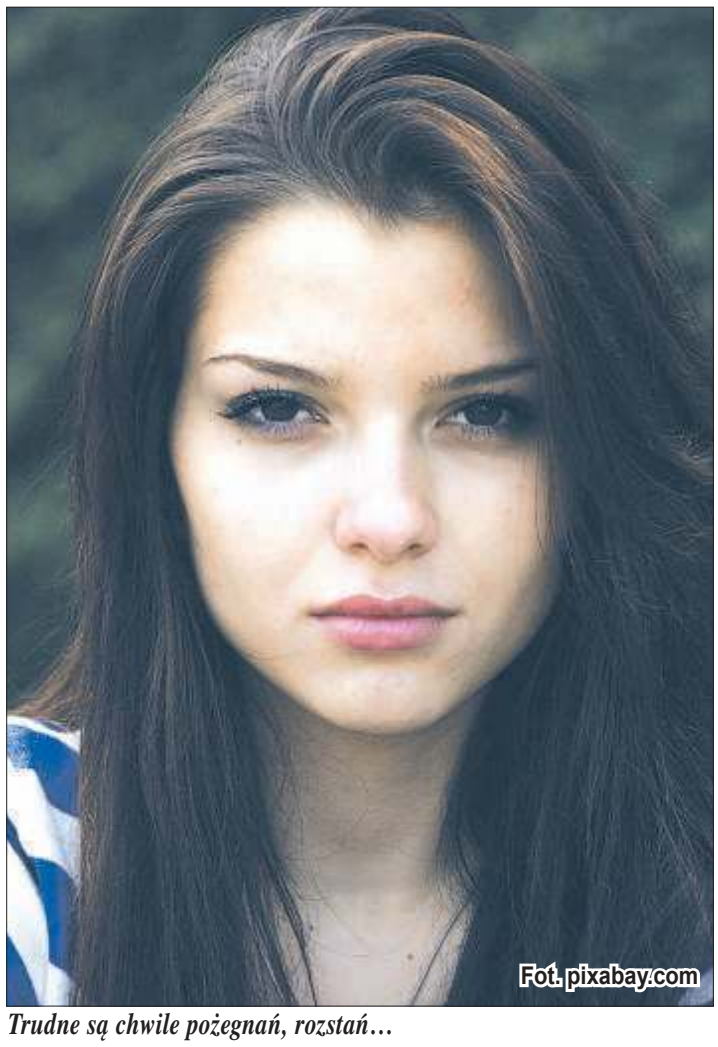

Trudne są chwile pożegnań, rozstań...

Kiedy znalazłem się w Bydgoszczy, wstąpiłem do Empiku na rogu Gdańskiej i Dworcowej i zacząłem krążyć między stoiskami. Można było dostać oczopląsu od kolorowych okładek. Łaziłem pół godziny i nic, co musiało wydać się podejrzane jednej z młodych ekspedientek, gdyż podeszła do mnie.

– Czy w czymś panu pomóc?

– Chcę kupić jakąś książkę...

– A jaką?

Odchrząknąłem, co pozwoliło mi się troszkę zastanowić.

– No... taką do czytania...

Trudno mi opisać wyraz jej twarzy. Trzeba by fotkę strzelić i wszystko byłoby jasne.

– Aha... Naturalnie. Jaką literaturę pan preferuje?

– Hmm...

– Gatunek literacki...

– Gatunek?

– Kryminał, romans, historyczna, podróżnicza, obyczajowa...

– No tak, tak... – „oślina pośród jadła z głodu padła"; nie wiem, dlaczego przypomniała mi się ta bajeczka Fredry.

– A może konkretny autor?

– Tak, coś Fredry... – rzut na taśmę uratował mnie od kompromitacji, a przecież ostatnim osłem nie byłem, tyle że nie lubiłem czytać książek, a to jedynie tylko wstyd. Coraz większa rzesza Polaków tak ma i wcale się tym nie przejmuje.

– A konkretnie?

– Może pani sama zaproponuje?

– Nie ma sprawy – poszła między regały i wróciła z „Zemstą".

– Co pan na to?

– Kupuję.

Baśka padłaby z wrażenia, widząc mnie w księgarni kupującego książkę. No cóż, od czegoś trzeba zacząć czytanie, a potem już poleci. Taką miałem nadzieję. Dzięki Baśce... Jeśli zdarzy się, że wciągnę się w czytanie, to wyślę jej kosz róż do pracy (z oczywistego powodu tam, a nie do domu).

Oliwa Koniec

„Poznajmy się" to stała rubryka, w której osoby samotne mogą zamieścić swój anons. Do oferty należy dołączyć imię, nazwisko, adres do korespondencji, znaczek i kopertę. Te dane pozostaną do wyłącznej wiadomości redakcji. Anonse przyjmujemy również na adres e-mail: sekretariattz@onet.pl. Nasza redakcja nie informuje o adresach ani o imionach i nazwiskach osób przysyłających anonse. Pośredniczymy wyłącznie w przekazywaniu listów. Informacja o przetwarzaniu danych osobowych znajduje się na stronie internetowej Tygodnika Zamojskiego w zakładce „Polityka prywatności".

Samotny, szczupły i wrażliwy kawaler, 50 plus, zmotoryzowany. Mieszkam w powiecie tomaszowskim, na wsi obok małego miasteczka. Lubię przebywanie na łonie natury i krótkie wycieczki. Mieszkam sam i bardzo dokucza mi samotność, dlatego chciałbym poprzez TZ poznać panią o dobrym sercu, z którą mógłbym się zaprzyjaźnić i założyć rodzinę na dalsze życie. Pani może mieć dziecko. Proszę o poważne oferty. **Godło: „Optymista" (20290)**

Atrakcyjny mężczyzna, 60 plus, o wzroście 180 cm, uczciwy, zadbany, lubiący ład i porządek. Największą wartością jest dla mnie inny człowiek. Mieszkam blisko **Zamościa**, we własnym domu. Chciałbym poznać samotną i uczciwą kobietę o dobrym sercu, pragnącą stworzyć w przyszłości poważny i trwały związek na dobre i złe, w zdrowiu i chorobie. Nie musisz być piękna ani bogata, ważne byś pragnęła wzajemnej miłości i szacunku. **Godło: „Być razem" (20291)**

Niezależny pod każdym względem, wolny i wysoki mężczyzna, 60 plus, szpakowate włosy. Posiadam wykształcenie wyższe i prowadzę własną firmę. Lubię dobrą muzykę, taniec, film i dobrą książkę. Interesuję się również sportem i polityką. Samotność dokucza mi coraz bardziej, dlatego bardzo chciałabym poznać sympatyczną kobietę, o miłej aparycji, równie samotną jak ja i w stosownym wieku, z którą mógłbym się zaprzyjaźnić, a w przyszłości stworzyć trwały i udany związek. Proszę napisz do mnie, a kto wie, co się zdarzy. Proszę o poważne oferty. **Godło: „Poznajmy się wreszcie" (20292)**

Przystojny i wysoki kawaler, 40 plus, szczupły, bez nałogów i zobowiązań, lecz ciągle samotny. Jestem zmotoryzowany i niezależny finansowo (pracuję zawodowo). Poznam dziewczynę z poczuciem humoru, w zbliżonym wieku, bez zobowiązań oraz poważnie myślącą o stałym związku, a w przyszłości o założeniu szczęśliwej rodziny. Mile widziane oferty z okolic **Zamościa**, a numer telefonu przyspieszy kontakt. **Godło: „Poznajmy się na wiosnę" (20293)**

Atrakcyjny i kulturalny mężczyzna, niezależny mieszkaniowo i finansowo, pozna uczciwą i sympatyczną kobietę, w wieku 50-55 lat, z którą mógłby się zaprzyjaźnić, a w przyszłości stworzyć stał i udany związek. Nie lubię kłamstwa i obłudy, i szukam kobiety o podobnych walorach. Czekam na poważne oferty od pań, które marzą o związku z mężczyzną, który potrafi docenić i poszanować swoją kobietę. Proszę o poważne oferty, a numer telefonu przyspieszy kontakt. **Godło: „Czekam na Ciebie" (20294)**

Wdowa o czułym i dobrym sercu, 63 lata, pozna samotnego i wysokiego pana, z którym można stworzyć stały i udany związek. Proszę o poważne oferty, gdyż nie szukam przygód, a numer telefonu przyspieszy kontakt. **Godło: „We dwoje raźniej" (20295)**

Samotny wdowiec, 69 lat, 175 cm wzrostu, 85 kg wagi, zmotoryzowany i niezależny finansowo. Mieszkam sam we własnym domu w małym mieście. Czuję się samotny, dlatego chciałbym poznać spokojną i miłą panią bez nałogów, która poważnie myśli o dalszym życiu we dwoje. Chętnie przyjmę panią pod swój dach. Nie szukam przygód, dlatego proszę o poważne oferty z numerem telefonu, który przyspieszy kontakt. **Godło: „Czekam na ciebie" (20296)**

Jestem samotnym mężczyzną średniego wzrostu, kawalerem, mam 64 lata, 62 kg wagi, bez zobowiązań, szczerym, prawdomównym, wyrozumiałym, wiernym i o prawym sercu. Pragnę poznać kobietę, z którą stworzę stały i trwały związek na dalsze dobre i złe chwile życia, w zdrowiu i chorobie, w szczęściu i nieszczęściu, po prostu chcę kochać i być kochany. Mile widziana panna (dziecko nie będzie przeszkodą), ale również wdowa czy rozwódka z własną chatką na wsi lub na obrzeżach miasta. Proszę o poważne oferty z numerem telefonu, który przyspieszy kontakt. **Godło: „Zawsze razem" (20297)**

Nadaj ogłoszenie drobne przez Internet: www.tygodnikzamojski.pl
oraz w naszych biurach

ZAMOŚĆ ul. Pereca 1, tel. 84 638 55 09, e-mail: tzm@za.onet.pl, **BIŁGORAJ** ul. Bankowa 4a, tel. 84 688 02 39 (sklep „Forset"),
HRUBIESZÓW ul. Rynek 24, tel. 84 696 23 30, **TOMASZÓW LUB** ul. Rynek 10, tel. 84 664 10 72

eprasa.pl 17c0f779cf

Naukowcy pracują nad „wskrzeszeniem” wilków straszliwych, mamutów włochatych i ptaków dodo

Wskrzeszanie wymarłych

Są białe, puszyste, niewątpliwie rozczulające, a ich imiona to Khaleesi, Romulus i Remus. Media, ale i świat nauki zelektryzowała niedawno wiadomość o tym, że firma biotechnologiczna Colossal Biosciences doprowadziła do narodzin trzech szczeniąt wilka straszliwego, czyli prehistorycznego gatunku, wymarłego ponad 10 tys. lat temu.

Genetycznie zmodyfikowane młode mają żyć w pilnie strzeżonym rezerwacie. Na dowód przedstawiono zdjęcia i filmy. To samo przedsiębiorstwo deklarowało wcześniej, że pracuje nad odrodzeniem mamuta włochatego, tygrysa tasmańskiego, północnego białego nosorożca czy ptaka dodo.

Tymczasem wielu naukowców podeszło do wieści o narodzinach wilcząt sceptycznie wskazując, że w rzeczywistości do praprzodków jest im bardzo daleko. W kontekście przywracania do życia wymarłych gatunków zadają jeszcze jedno zasadnicze pytanie – o ich środowiska naturalne.

Większy i silniejszy

Wilk straszny (z łaciny Aenocyon dirus) to drapieżnik, który tysiące lat temu był prawdziwym dominatorem na terenach dzisiejszej Ameryki Północnej. Współistniał z tygrysami szablozębnymi, mamutami czy mastodontami. Wilki straszliwe były większe od dzisiejszych, znanych nam wilków szarych. Ich waga dochodziła do 70 kg, podczas gdy dzisiejszy wilk waży do 50 kg.

Podobne u obu gatunków są styl życia i polowania – w grupach. Z powodu swojej masy i budowy wilki straszliwe były jednak wolniejsze od współczesnych szarych. Ich ofiarami padały raczej większe i wolniejsze zwierzęta, być może nawet mamuty.

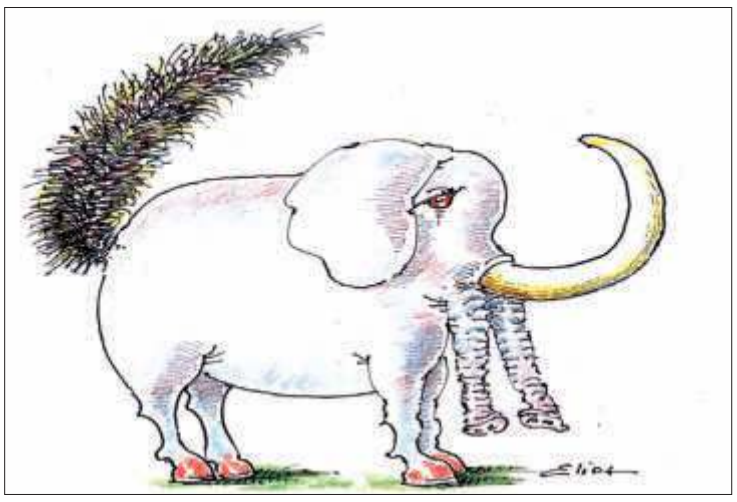

Dlaczego wyginęły? Prawdopodobnie nie dostosowały się do zmieniających się warunków po ostatniej epoce lodowcowej – m.in. z powodu zaniku ich dużych ofiar. Warto dodać, że prehistoryczne drapieżniki z grubym futrem i potężną szczęką były inspiracją dla dzikich wilkorów z serialu „Gra o Tron” oraz, że wilk straszliwy, wbrew obiegowej opinii nie jest przodkiem wilka szarego. Badania genetyczne sprzed kilku lat wykazały, że to osobna gałąź ewolucyjna.

Sensacja lub marketing

Firma Colossal Bioscience to amerykańskie przedsiębiorstwo specjalizujące się w biotechnologii i inżynierii genetycznej, założone w 2021 r. Twórcami firmy są miliarder **Ben Lamman** oraz dr **Georg Church** – genetyk z Uniwersytetu Harvarda.

O firmie głośno było od początku jej istnienia, bo jej przedstawiciele często i chętnie zapowiadali w mediach, że chcą przywrócić światu dawno wymarłe gatunki. Dzięki szumowi medialnemu przedsiębiorcom i biotechnologom udało się ponoć zgromadzić setki milionów funduszy od sponsorów.

A jak z dokonaniami? Wydawałoby się, że wskrzeszenie wilków to już konkretne osiągnięcie. Ale naukowcy mają co do tego wątpliwości. Przykładowo – dr **Pontus Skoglund**, lider Ancient Genomics Laboratory w Wielkiej Brytanii zapytał w jednym z cytowanych w mediach komentarzy: „czy szympans z 20 edycjami genów byłby człowiekiem?”. No właśnie. Zdaniem dra **Roberta Mysłajka**, specjalisty biologii i ochrony ssaków, a także genetyki i behawioru wilka, stworzone zwierzęta to z biologicznego punktu widzenia „współczesne nam wilki szare z niewielką liczbą genów zmodyfikowanych, z uwzględnieniem informacji zawartych w genomie wilka strasznego”.

W komentarzu dla Polskiej Akademii Nauk specjalista wyjaśnia, jak Colossal Bioscience dokonało „wskrzeszenia” wilka. Najpierw zidentyfikowano genom wilka straszliwego, opierając się na próbkach DNA uzyskanych z zęba sprzed 12 tys. lat oraz kostki słuchowej sprzed 72 tys. lat (!). Potem pobrano próbkę krwi od wilka szarego (przypomnijmy, że niespokrewnionego ze straszliwym) i wyizolowano jego jądrowe DNA. Wszystko po to, by edytować część genów wilka szarego na podobieństwo wymarłego kilkanaście tysięcy lat temu wilka strasznego.

Zmodyfikowane DNA przetransferowano do komórki jajowej... psa domowego. Trzy z tak powstałych zarodków zaimplantowano samicy psa. Szczenięta przyszły na świat przez cesarskie cięcie.

Mamuty i dodo

Colossal Biosciences, w podobny sposób jak w przypadku wilka, chce doprowadzić do odrodzenia chociażby żyjącego jeszcze 4 tys. lat temu mamuta. Tutaj prace są prowadzone głównie w oparciu o geny słoni, które są modyfikowane tak, by ostatecznie dojść do wyhodowania odpornych na zimno słoni o grubym futrze i innych fizycznych cechach mamutów.

By uwiarygodnić swoją działalność, firma pokazała ostatnio nawet żywą, zmodyfikowaną genetycznie mysz z puszystym, długim futrem. Mamut włochaty, bądź – zależnie od opinii – łudząco podobny do niego słoń ma przyjść na świat ponoć w 2028 r.

Potem przyjdzie czas na genetyczne hybrydy przypominające wymarłego pod koniec XVII wieku ptaka dodo. Ten wyginął m.in. z powodu niekontrolowanych polowań. Dodo ma zostać odtworzony w oparciu o gen gołębia nikobarskiego.

Co dalej?

Projekt Colossal Biosciences budzi bardzo mieszane emocje. Raz, że zwierzęta, które chce powołać do życia firma są raczej fantazją na temat ich przodków niż wiernym odwzorowaniem. Druga kwestia dotyczy odpowiedzi na pytanie: w jakim celu to wszystko?

Zwolennicy argumentują, że działania firmy mogą przyczynić się do ochrony bioróżnorodności. W rzeczywistości, w której kolejne gatunki znikają z powierzchni ziemi w zastraszającym tempie – biotechnologiczne możliwości mogą pomóc je chronić. Krytycy Colossal Biosciences tłumaczą jednak, że pomysły odtwarzania wymarłych gatunków nie mają sensu, bo nie istnieją już ich środowiska naturalne. „Jeśli nie ma w tym żadnego celu, po prostu tworzymy potwory w laboratorium” – powiedział na łamach portalu science.org **Douglas McCauley** z Uniwersytetu Kalifornijskiego.

Podobnego zdania jest dr Robert Mysłajek, który temat komentuje tak: „ jedyną drogą jest ochrona tego, co pozostało i powstrzymywanie wymierania jeszcze istniejących organizmów. Bez tego, nawet jeśli uda się genetycznie odtworzyć wymarłe organizmy, to nie będą miały gdzie zamieszkać”.

jn

WWW Czekamy na Państwa komentarz www.tygodnikzamojski.pl

Kwiecień to czas, gdy w lasach i na polach wciąż można się natknąć na tzw. zrzuty. To prezent od dzikiej zwierzyny

Poszukiwacze poroża

Jelenie pozbywają się poroży co roku, zwykle od końca lutego do kwietnia. Gubione przez nie wieńce nazywamy zrzutami. A poszukiwaczy, którzy udają się na wędrówki w poszukiwaniu zrzutów, regularnie przybywa.

Szczęściarze mogą liczyć na odszukanie wieńców par tyk ważących nawet do 8 kilogramów – przynajmniej w przypadku jelenia szlachetnego. Poroże jeleni bieszczadzkich może ważyć nawet 12 kg.

Zbieranie poroża jeleni czy innej dzikiej zwierzyny to hobby, które łączy w sobie pasję do przyrody i aktywność fizyczną. Zwykle trzeba się nachodzić, a do tego najlepiej znać teren i być dobrym obserwatorem – zwracać uwagę na tropy zwierząt czy np. drzewka obdarte przez nie z kory. Doświadczeni zbieracze bardzo wprawnie rozpoznają ulubione miejsca przebywania jeleni, tzw. ostojowiska czy ścieżki migracyjne. Tu szanse na znalezienie poroży są największe.

W Polsce zbieranie poroża cieszy się szczególnym zainteresowaniem na terenach południowych i wschodnich, gdzie populacja jeleni jest najliczniejsza. W sieci nie brakuje licznych grup, na których pasjonaci dzielą się swoimi znaleziskami, jak np. „Zrzuty z Lubelszczyzny”. Największe wrażenie robią oczywiście największe tyki – szczególnie, gdy uda się znaleźć parę.

Zbieranie poroża jest w Polsce legalne, ale nie oznacza to, że poszukiwaczy nie obowiązują zasady. **Fot. pixabay.com**

Niektórzy pasjonaci chwalą się, że potrafią w jednym tylko sezonie odnaleźć kilkadziesiąt sztuk tyk jeleni, parostków sarny czy też łopat danieli bądź łosi.

Co dalej ze znaleziskami? Jedni dumnie wieszają na ścianach, a inni sprzedają. Ceny są bardzo różne, zależą nie tylko od wielkości, ale i stanu oraz rodzaju poroża. Zwykle wahają się od 70 do 90 zł za kilogram, ale największe okazy wyceniane są lepiej. Za parę tyk ważących 8 i więcej kilogramów można otrzymać ponad 1 tys. zł.

Zbieranie poroża jest w Polsce legalne, ale nie oznacza to, że poszukiwaczy nie obowiązują zasady. Leśnicy od lat napominają, by podczas poszukiwań nie płoszyć zwierzyny. A to, niestety się zdarza. Niektórzy, celowo tropiąc chmary jeleni, zmuszają je do ciągłego przemieszczania się. Zdarzały się nawet przypadki, gdy jelenie wypłaszane były petardami, a chciwi zbieracze tropili zwierzynę quadem. Z tego powodu strażnicy leśni regularnie organizują akcje pod kryptonimem „Wieniec”. Prowadzą wtedy wzmożone patrole w miejscach, w których może dochodzić do nieodpowiedzialnego zachowaniu zbieraczy poroży.

Poszukiwacze powinni też pamiętać, by nie wybierać się po zrzuty do rezerwatów przyrody czy upraw leśnych do 4 metrów wysokości. Nie można też wchodzić do miejsc oznaczonych jako ostoja zwierzyny czy źródliska.

jn

Szafir to fantastyczny, młody kot, który lubi sobie „pogadać”

Kącik adopcyjny

Niespełna roczny kocurek ma już za sobą bezdomność, pobyt w schronisku, domu tymczasowym oraz – jak się wydawało – domu stałym. Niestety, z tego ostatniego został właśnie oddany, po półrocznym pobycie. Powód? Miauczenie...

Szafir trafił do zamojskiego schroniska z matką i rodzeństwem. On i jego siostra szczególnie źle znosili pobyt tu. Dlatego też oba koty zostały zabrane pod opiekę Fundacji Alternatywa dla Zwierząt. Szafir początkowo warczał i syczał na człowieka, nie lubił też dotyku i próbował uciekać. Z czasem, dzięki socjalizacji, leczeniu i profilaktyce stał się zupełnie zdrowym, towarzyskim kocurkiem.

W domu tymczasowym Szafir zachowuje się całkowicie naturalnie, typowo dla kota w wieku młodzieżowym. Niespecjalnie niszczy, miauczy, gdy domaga się uwagi, lubi się bawić, nie jest też agresywny w stosunku do człowieka oraz akceptuje inne zwierzęta.

Szafir jest odrobaczony, zaszczepiony przeciwko chorobom zakaźnym, ma negatywne testy FELV/FIV. Został wykastrowany i ma czip. Jest też w trakcie diagnostyki – do nowego domu zostanie wydany wyłącznie po jej zakończeniu i wyleczeniu, albo z zaleceniami dalszego postępowania.

Szafir to zdrowy i towarzyski kocurek.

– Szukamy tylko domu „niewychodzącego”, który będzie bardziej dbał o kota niż o kwiaty czy fakt, że zwierzak wskakuje na kanapę – podkreśla wiceprezeska Fundacji Alternatywa dla Zwierząt, **Paulina Grzybowska**.

Kontakt w sprawie adopcji pod numerem telefonu: 797 246 067 (po godz. 16).

jn

eprasa.pl 17c0f779cf

Sejmiki wiejskich zespołów teatralnych starają się o wpis do rejestru UNESCO

Z Tarnogrodu do UNESCO

Ministerstwo Kultury i Dziedzictwa Narodowego zgłosiło sejmiki wiejskich zespołów teatralnych do Rejestru Dobrych Praktyk w Ochronie Niematerialnego Dziedzictwa Kulturowego UNESCO, a UNESCO właśnie potwierdziło wpłynięcie wniosku – poinformowali Tarnogrodzki Ośrodek Kultury i burmistrz Tarnogrodu.

To Tarnogród jest polską stolicą amatorskiego obrzędowego ruchu teatralnego. Wniosek do UNESCO został opracowany przez Tarnogrodzki Ośrodek Kultury z pomocą przedstawicieli amatorskich teatrów wiejskich oraz ekspertów.

Ponad 1500 zespołów

Organizacja sejmików wiejskich zespołów teatralnych została zainicjowana w 1984 r. przez Towarzystwo Kultury Teatralnej oraz Tarnogrodzki Ośrodek Kultury. Sejmiki regionalne (międzywojewódzkie) są organizowane w formie przeglądów w całym kraju. Największe odbywają się w **Stoczku Łukowskim** i Tarnogrodzie (woj. lubelskie), **Bukowinie Tatrzańskiej** (woj. małopolskie), **Ożarowie** (woj. łódzkie), **Kaczorach** (woj. wielkopolskie) i **Osięcinach** (woj. kujawsko-pomorskie). Najlepsze przedstawienia następnie kwalifikują się do spotkania finałowego – Ogólnopolskiego Sejmiku Teatrów Wsi Polskiej w Tarnogrodzie.

Od 1984 r. na sejmikach regionalnych zaprezentowało się niemal 1500 zespołów, a widzowie mieli okazję zobaczyć prawie 1700 widowisk. Podczas Ogólnopolskich Sejmików Teatrów Wsi Polskiej w Tarnogrodzie, organizowanego od 1984 r., odbyło się łącznie 500 spektakli. Jego współorganizatorem jest Zarząd Główny Towarzystwa Kultury Teatralnej w **Warszawie**. Członkowie Rady Artystycznej po spektaklach zapraszają zespoły na wspólne rozmowy o formie teatralnej i autentyzmie przekazu kulturowego.

– Sejmiki odbudowały i przeobraziły teatr na polskiej wsi, a przede wszystkim przyczyniły się do nawrotu do praktykowania lokalnych tradycji. Wyjątkowość tego teatru – nazywanego potocznie „obrzędowym" – polega na tym, że wszystko, co dzieje się na scenie, nie tylko jest spektaklem, lecz także przechowuje rdzenną kulturę i przywraca jej obecność w kulturze współczesnej danej społeczności – podkreślają burmistrz Tarnogrodu **Paweł Dec** i dyrektor TOK **Renata Ćwik**.

> *Od 1984 r. na sejmikach regionalnych zaprezentowało się niemal 1500 zespołów, a widzowie mieli okazję zobaczyć prawie 1700 widowisk. Podczas Ogólnopolskich Sejmików Teatrów Wsi Polskiej w Tarnogrodzie, organizowanego od 1984 r., odbyło się łącznie 500 spektakli.*

Zespoły prezentują widowiska obrzędowe i spektakle dramatyczne.

Unikatowe dziedzictwo

Dzięki sejmikom na wsiach powstało wiele nowych zespołów, działalność reaktywowały te szczycące nawet 100-letnią tradycją. Zespoły prezentują unikatowe dziedzictwo swojej okolicy – tradycje i lokalny dialekt. Pokazują głównie dwa typy przedstawień: widowiska obrzędowe i spektakle dramatyczne.

Pierwsze to inscenizacje obrzędów i zwyczajów oraz podań i pieśni. Dzięki nim ocalane są od zapomnienia takie obrzędy i prace wiejskie, jak gody, zapusty, noc świętojańska, wicie wianków, chodzenie z gwiazdą, wesele, chrzciny, darcie pierza, porządki, kiszenie kapusty, kopanie kartofli.

Drugi typ to inscenizacje repertuaru należącego do klasyki dramaturgii, czasem przekładanego na lokalną gwarę. Przedstawienia teatrów obrzędowych zawiera autentyczne teksty folkloru, wykorzystują tradycyjne codzienne i odświętne stroje ludowe i elementy scenografii i rekwizyty z wiejskiej chałupy (zabytki muzealne lub wierne rekonstrukcje przedmiotów). Stanowią unikatowy materiał dokumentacyjny i porównawczy dla etnologów, etnografów, folklorystów i kulturoznawców.

Wiosną tego roku w Tarnogrodzie odbył się jubileuszowy, 50. sejmik, któremu towarzyszyła promocja publikacji „50 Międzywojewódzkich Sejmików w Tarnogrodzie".

(ar)

WWW | Czekamy na Państwa komentarz www.tygodnikzamojski.pl

Ukazał się nowy numer Zamojskiego Kwartalnika Kulturalnego

Ambasadorka Zamościa

Klaudia Kudełko, utalentowana pianistka z naszego regionu, która robi światową karierę – jest jedną z bohaterek najnowszego numeru zamojskiego Kwartalnika Kulturalnego. Pianistka ostatnio odbyła m.in. tournée po Chinach, gdzie prezentowała odkryty niedawno, nieznany utwór **Fryderyka Szopena**. Na łamach ZKK o tych koncertach, a także o relacjach z rodzinnymi terenami – rozmawia z nią **Małgorzata Godzisz**.

O twórczości innej zamościanki z pochodzenia – **Nelly Pankowskiej** pisze z kolei **Tadeusz Grygiel**. Poetka, która odkryła przed światem talent w wieku już dojrzałym, prezentuje odbiorcom swojej twórczości niezwykłą wrażliwość.

Bardzo ciekawą rozmowę z **Karoliną Grodziską**, krewną słynnego tomaszowskiego lekarza i regionalisty **Janusza Petera** – o jej wieloletniej pracy w Bibliotece Narodowej i talencie pisarskim, który odkryła także dość późno – przeprowadziła **Agnieszka Piela**. Najnowszy ZKK prezentuje również twórczość młodych – opowiadania tegorocznych laureatów międzyszkolnego konkursu „Miesiąc opowiadań", organizowanego przez bibliotekę z I LO: **Alicji Domienik, Maksyma Bilovusa, Joanny Łęckiej** i **Weroniki Rozkres.**

Natalia Szczerba wybrała i opisała najciekawsze wątki twórczości **Józefa Brandta.** Pisze m.in. o „sosach monachijskich", które przyczyniły mu popularności.

Nasza redakcyjna koleżanka **Anna Rudy** opisuje najnowsze losy tzw. księgozbioru klemensowskiego, a dr **Agnieszka Szykuła** pochyla się m.in. nad figurami patronów Akademii Zamojskiej: św. Jana Kantego i św. Jana Nepomucena. **Dorota Grzymała** z kolei prezentuje ciekawy tekst o połączonej rodzinnie z **Gabrielą Zapolską** malarce **Bronisławie Rychter-Janowskiej** i jej powiązaniach z **Hrubieszowem** i regionem.

W ZKK także druga część wnikliwych – i osobistych – refleksji prof. dr. hab. **Wojciecha Przegona** na temat piękna (w różnych aspektach) **Zamościa** oraz – także druga część – bardzo ciekawego tekstu dr. hab. **Marka Blaszke** o tym, jak w czasach Sejmu Czteroletniego oceniano założyciela Zamościa, **Jana Zamoyskiego**. **Agnieszka Lidia Płatek**, badaczka losów kobiet, związanych z rodem Zamoyskich, prezentuje drugą część obszernej analizy życia i dorobku **Jadwigi** z **Działyńskich Zamoyskich**.

O szkołach im. Zamoyskich w **Szczebrzeszynie** pisze **Zbigniew Stankiewicz**; **Piotr Piela** snuje refleksje i spostrzeżenia wokół zeszłorocznego Zamojskiego Lata Teatralnego: nie o tym, co na scenie, a raczej o tym, co obok. Dr **Elżbieta Gnyp** obszernie analizuje bardzo ciekawą publikację Książnicy Zamojskiej: kalendarz „Niespieszny Zamość".

Warto zauważyć, że ZKK – po latach publikowania numerów łączonych – powrócił do edycji kwartalnych, w czym wielka zasługa wydawcy, Zamojskiego Domu Kultury.

Kwartalnik kosztuje 20 zł. Można go nabyć w sekretariacie ZDK, Zamojskim Centrum Informacji Turystycznej i Historycznej, w Sklepie Wielobranżowym przy ul. Staszica 37 w Zamościu, zamojskiej Księgarni Trio z Roztocza oraz Kawiarni Drugie Piętro w Zamojskiej Akademii Kultury.

mm

Reklama

eprasa.pl 17c0f779cf

KULTURA KUSI

Tańcz!

Koncert z okazji Międzynarodowego Dnia Tańca odbędzie się w BCK w **Biłgoraju** 27 kwietnia o godz. 18. Wystąpią tancerki i tancerze Zespołu Tańca Ludowego „Zwierzyniacy" ze **Zwierzyńca**, „Motion Studio" Biłgoraj, Grupy Tańca Współczesnego „Ada" z MDK Biłgoraj, zespołu „Miłośnicy Tańca" Z MGOK we **Frampolu**, grup baletowych z BCK Biłgoraju i Grupy Folklorystycznej „Pokolenia" z BCK Biłgoraj. Wstęp wolny.

W „Koncercie wiosennym" z autorskimi piosenkami i poezją śpiewaną 26 kwietnia godz. 19. w BCK w **Biłgoraju** wystąpią **Dariusz Rubin** i **Sławomir Niemiec**.

Hrubieszowski Dom Kultury – ze względu na ogromne zainteresowanie widowiskiem – zaprasza na dodatkowy pokaz autorskiego spektaklu muzycznego „Topielica i szeptucha". Widowisko będzie można obejrzeć 28 kwietnia o godz. 18. Bilety są po 50 zł.

Hrubieszowski Dom Kultury uczci Międzynarodowy Dzień Tańca specjalnym koncertem 29 kwietnia o godz. 16.30. Talenty i pasję zaprezentują grupy taneczne, działające przy placówce oraz w okolicach. Wstęp wolny.

Na koncert z okazji Międzynarodowego Dnia Jazzu 30 kwietnia o godz. 18. zaprasza KDK **Krasnystaw**. Zagrają: grupa Jazz Combo z PSM w Krasnymstawie pod dyrekcją **Mieczysława Pawelca** oraz goście specjalni – **Nina Skiba, Sebastian Słupski, Paweł Niewiadomski, Bartosz Skóra, Andrzej Flis**. Wstęp wolny.

Pokaz spektaklu „Feblik" w wykonaniu młodzieżowej Grupy Teatralnej „Drobiazg" odbędzie się 23 kwietnia o godz. 10 w ZDK. To historia o młodości: trudach, zmianach, poszukiwaniach, osadzona we wsi na wschodzie Polski. Scenariusz: **Małgorzata Maciejewska**, reżyseria: **Diana Maciąg**, występują: **Łucja Cichosz, Agata Czajkowska, Jagoda Kaniowska, Aleksandra Koza, Zofia Łyś, Bartłomiej Mazurek, Zuzanna Niedźwiedź, Wiktoria Opalska, Maria Palonka, Weronika Roczkowska, Jakub Rybicki, Wiktoria Rzemieniuk, Marta Tokarz, Laura Włoszczuk, Mateusz Zubiak**.

Dodatkowy pokaz spektaklu muzycznego „Topielica i szeptucha" odbędzie się 28 kwietnia w HDK.

Koncert z okazji Międzynarodowego Dnia Tańca z udziałem ZPiT „Zamojszczyzna", solistów zespołu tanecznego Arabeska z Lubelskiej Sceny Tańca – Przestrzenie Sztuki – Taniec oraz Zespołu Tańca Nowoczesnego Raptis z Młodzieżowego Domu Kultury odbędzie się 29 kwietnia o godz. 18 w Zamojskim Domu Kultury. Bilety są po 30 zł.

Orkiestra Symfoniczna im. K. Namysłowskiego w **Zamościu** zaprasza na koncert upamiętniający 20. rocznicę śmieci Jana Pawła II. Odbędzie się 27 kwietnia o godz. 19 w kościele franciszkańskim na zamojskiej starówce. Widownia wysłucha pop-oratorium „Miłosierdzie Boże", opartego na pismach św. Faustyny, do których muzykę skomponował **Zbigniew Małkowicz**. Wystąpią: Zespół Muzyki Sakralnej „Lumen", **Marek Bałata, Iwona Piskorska** oraz Orkiestra Symfoniczna im. K. Namysłowskiego w Zamościu pod batutą **Tadeusza Wicherka**. Wstęp wolny.

„**André Rieu**. Niech ten sen ciągle trwa" – jubileuszowy koncert z okazji 75. urodzin maestra transmitować będzie CKF „Stylowy" w **Zamościu**. Widowisko zaplanowano na 27 kwietnia oraz 11 maja o godz. 14.30. Bilety są po 45 zł.

Dyrekcja Państwowego Liceum Sztuk Plastycznych im. Bernarda Morando i BWA Galeria Zamojska zapraszają do oglądania wystawy prac dyplomowych uczniów „Plastyka". Prezentowane są prace **Wiktorii Cieśli, Magdy Rachańskiej, Amelii Rewuchy i Jakuba Tora**, powstałe w pracowni ceramiki artystycznej pod kierunkiem **Bartłomieja Sęczawy**; fotografie artystyczne **Edyty Bugały, Julii Goch, Amelii Karaś, Mileny Kasperczyk, Gabrieli Kukiełki, Julii Pawlik, Oliwii Kuźmy, Moniki Rogalskiej-Zawiślak**, powstałe pod okiem **Pawła Malczenki**; projekty graficzne **Noemi Blicharz, Aleksandry Bochniak, Jagody Górskiej, Gabrieli Kurys, Pauliny Stopy-Gorbenco** i **Damiana Wróblewskiego**, stworzone pod kier. **Michała Mazurkiewicza** oraz prace snycerskie **Luizy Harczk, Sylwii Siewień i Oliwii Zub** w pracowni **Wojciecha Duklewskiego**.

Zamojskie Towarzystwo Fotograficzne, Galeria Fotografii Stylowy i autorka **Maria Różańska** zapraszają na wystawę fotografii „Bez widoku". Prezentowana jest Centrum Kultury Filmowej Stylowy w **Zamościu**.

W Zamojskim Centrum Ilustracji w Zamojskiej Akademii Kultury w **Zamościu** BWA Galeria Zamojska prezentuje wystawę **Olgi Opanaszczuk** „Smak życia".

W Galerii Fotografii „Ratusz" Zamojskie Towarzystwo Fotograficzne prezentuje wystawę zdjęć **Janusza Kapeckiego**, pt. „Krajobrazy roztoczańskie". Autor – znany przewodnik po Roztoczu i fotograf świętuje w tym roku 50-lecie członkostwa w Zamojskim Towarzystwie Fotograficznym oraz w zamojskim oddziale PTTK.

Wystawa malarstwa **Kamili Wołoszyn** „Sekrety acrylic pouring" zostanie otwarta 25 kwietnia o godz.18 w BCK w **Biłgoraju**. Autorka jest biłgorajanką, z wykształcenia pielęgniarką i socjolożką, która zawodowo pracuje jako urzędniczka. Acrylic pouring – czyli malowanie przez wylewanie farb akrylowych na podłoże (np. płótno) to jej pasja.

Wystawa plakatu teatralnego prezentowana jest w KDK w **Krasnymstawie**. Można na niej zobaczyć plakaty: Teatru Muzycznego Capitol we **Wrocławiu**, Teatru Bagatela w **Krakowie**, Teatru Wielkiego w **Łodzi,** Teatru Polskiego w Podziemiu we Wrocławiu, Teatru Współczesnego w **Szczecinie**, Teatru Rozrywki w **Chorzowie**, Teatru Narodowego w **Warszawie**, Teatru Polskiego we Wrocławiu, Teatru im Stefana Jaracza w **Łodzi**.

BWA Galeria Zamojska w **Zamościu** zaprasza na wystawę jubileuszową wystawy malarstwa i rysunku **Dariusza Piekuta** zatytułowaną „Wędrówki po krainach". Wernisaż odbędzie się 25 kwietnia o godz. 17.

mm, fot. HDK w Hrubieszowie

Wydarzenie pod patronatem TZ

Wysokie do nieba

Najwyższą palmę w tym roku zrobiło KGW Brzezinianki z **Brzezin** w gm. Bełżec: mierzyła 8,05 m.

XIII Powiatowy Konkurs na Palmę Wielkanocną, który odbył się w Bełżcu podsumowano w Niedzielę Palmową, 13 kwietnia. Zgłoszono 22 palmy wykonane przez dzieci, młodzież oraz Koła Gospodyń Wiejskich z powiatu tomaszowskiego. Komisja konkursowa oceniała m.in. zgodność z tradycją, ale doceniła również najbardziej kreatywne pomysły.

W kat. palmy tradycyjne pierwsze miejsce zajęło KGW **Bełżec** I (palma mierzyła 1,5 m), drugie – KGW z **Rybnicy** „Niezapominajki" z gm. Susiec (4,8 m). W kat. palmy oryginalne pierwszą nagrodę zdobyło KGW „Wólczanki" z **Wólki Pukarzowskiej** w gm. Łaszczów (5 m), drugą – KGW **Majdan Sopocki Drugi** w gm. Susiec (5,6 m), trzecią – KGW **Kniazie** w gm. Lubycza Królewska (4,5 m).

W kat. palmy wysokie, która zwykle budzi najwięcej emocji, zwyciężyło KGW „Brzezinianki" z Brzezin (8,05 m), a drugie miejsce zajęło KGW Bełżec II (7,8 m).

W kat. palmy małe, której uczestnikami są dzieci i młodzież szkolna, pierwsze miejsce ex aequo zajęli **Joanna i Marcin Wielgoszowie** oraz **Antonia Szczepańska** – wszyscy z z Brzezin. Drugie miejsce ex aequo przypadło **Jagodzie Pogudz** z Majdanu Sopockiego Drugiego oraz **Maciejowi Wolaninowi** z Bełżca. Trzecie miejsce, także ex aequo przypadło grupie „Kotki" z Przedszkola Samorządowego w Bełżcu oraz **Łucji Błońskiej** z Bełżca.

Palmy, jak co roku – były niesione ulicami Bełżca w uroczystej procesji z GOK do kościoła. Zaprezentowano je podczas uroczystej mszy św., po której ogłoszono wyniki konkursu.

Organizatorami (i fundatorami nagród) były: Starostwo Powiatowe w Tomaszowie Lub., gmina Bełżec, tutejszy GOK oraz parafia. **mm**

Palmy, jak co roku – były niesione ulicami Bełżca w uroczystej procesji. **Fot. GOK Bełżec**

Konkurs organizują wspólnie ZDK i Muzeum Zamojskie. **Fot. ZDK**

48. Konkurs Wielkanocny rozstrzygnięty

Tradycyjne i współczesne

W Niedzielę Palmową (13 kwietnia) podczas dorocznego Kiermaszu Wielkanocnego, zorganizowanego przez Zamojski Dom Kultury, podsumowano 48. Konkurs Wielkanocny.

Konkurs organizują wspólnie ZDK i Muzeum Zamojskie. Zgłoszone do tegorocznej edycji prace oceniali: **Andrzej Urbański** (Muzeum Zamojskie), **Katarzyna Ufniarz, Paweł Onochin** (Biuro Zarządu Głównego STL), **Dariusz Łukasik** i **Agnieszka Olech** (ZDK).

W kategorii tradycyjnej twórczości ludowej jurorzy przyznali dwie równorzędne, pierwsze nagrody **Katarzynie Zygmunt** z **Korytkowa Dużego** i **Alfredzie Urbańskiej** z **Hrubieszowa**. Dwie drugie nagrody otrzymały **Agata Zygmunt** z Korytkowa Dużego i **Monika Molska** z **Szychowic**, natomiast dwie trzecie – **Aleksandra Zygmunt** z Korytkowa Dużego i **Jagoda Pawlos** – także z Korytkowa Dużego.

W kat. palmy tradycyjne pierwszą nagrodę dostała **Katarzyna Zygmunt** z Korytkowa Dużego. Cztery drugie nagrody otrzymały: **Helena Grela** z **Hutkowa, Monika Molska** z Szychowic, **Leokadia Pomarańska** z **Płoskiego** i **Elżbieta Wróbel** z Płoskiego. Trzecia nagroda trafiła do **Bronisławy Ostrówki** z **Tyszowiec**.

Nagrody specjalne za rzeźby dostali **Leonard Łoza** z **Niewirkowa** i **Piotr Lewusz** z **Miączyna**. W kategorii współczesnej twórczości artystycznej pierwszą nagrodę za pisanki artystyczne otrzymała **Jolanta Kliszcz** z **Tyszowiec**, drugą – **Bronisława Ostrówka** z Tyszowiec.

mm

eprasa.pl 17c0f779cf

Czas na nowalijki „Swojaków”

– Wiosna, gdy pełno nowalijek, sprzyja eksperymentowaniu. A my uwielbiamy „wyżywać się” w kuchni – mówi **Małgorzata Łagoda**, szefowa Koła Gospodyń Wiejskich „Swojaki” z **Tarzymiech Trzecich**. Panie nie mają sobie równych w potyczkach kulinarnych. Przyrządzona przez nie kaczka w modrej kapuście z sodziakami na bogato wygrała „Bitwę regionów” w województwie lubelskim, a „zupa koperkowa zakraszana z kluskami spod pachy” zdobyła I miejsce i nominację do Perły 2021, podczas konkursu ,,Nasze Kulinarne Dziedzictwo – Smaki Regionów” w **Wojsławicach**. Teraz panie ze „Swojaków” proponują sprawdzone receptury z wiosennych nowalijek. Do dań chętnie dodają olej, który same biją na zimno – smaczny, pachnący i zdrowy. Jego dodatek wznosi potrawy do wyższej ligi.

Młoda kapusta ze śmietaną

Składniki: 1 główka młodej kapusty, 1 cebula, 1 łyżka masła klarowanego, sól, pieprz, szczypta cukru, 1,5 łyżki koncentratu pomidorowego, 1 szkl. śmietany, 1 łyżeczka mąki, 1 pęczek koperku.

Wykonanie: młodą kapustę poszatkować, zalać wodą, posolić, chwilę obgotować i odcedzić. Cebulę zeszklić na maśle, połączyć z kapustą, dodać sól, cukier i koncentrat pomidorowy. Gotować ok. 10 min. Kapustę zalać śmietaną (rozmieszaną z mąką) i zagotować. Podawać z dużą ilością koperku.

Chleb wiosenny maczany w oleju

Składniki: 1 kg maki pszennej, 1,5 szkl. mąki razowej, 1 szkl. otrąb pszennych, 1 szkl. otrąb żytnich, 3 łyżki siemienia lnianego, 3 łyżki słonecznika, 3 łyżki płatków owsianych, 2 łyżeczki soli, 1 łyżeczka cukru. Rozczyn: 50 g drożdży, 1 łyżka cukru, 1 l wody ciepłej.

Wykonanie: składniki rozczynu wymieszać. Z 1 kg mąki pszennej odsypać 1,5 szkl. Na to miejsce wsypać mąkę razową, potem dodać wszystkie pozostałe składniki. Wlać do tego rozrobiony rozczyn. Odstawić na 15 minut. Wszystko wymieszać i zostawić w ciepłym miejscu do wyrośnięcia (20-30 minut). Wyłożyć do dwu foremek keksówek i znów odstawić do wyrośnięcia. Wstawić do piekarnika nagrzanego do 200 st. C. na 1 godz. 15 minut. W połowie pieczenia zmniejszyć temp. do 180 st. C. Chleb smakuje wybornie sam, ze smalczykiem, maczany w oleju.

Wiosenny chłodnik

Składniki: liście sałaty (chrupiące, ze środka), 2 ogórki, 5 rzodkiewek, pęczek koperku, szczypiorek, 2 ząbki czosnku, 1 litr kefiru lub maślanki, sól, pieprz.

Wykonanie: sałatę porwać na mniejsze kawałki, rzodkiewkę i ogórka pokroić w drobną kostkę, szczypior i koper poszatkować. Wszystko razem połączyć, dodać sprasowany czosnek i zalać zimną maślanką lub kefirem. Przyprawić solą i pieprzem.

Botwinka do słoiczków na zimę

Składniki: 5 pęczków botwinki, 4 drobno pokrojone ząbki czosnku. Zalewa; 2,5 l wody, 2 łyżki soli, 2 łyżki cukru, 6 łyżek octu.

Wykonanie: botwinkę umyć dokładnie, buraczki pokroić lub zetrzeć na tarce i przełożyć do garnka razem z czosnkiem. Z podanych składników ugotować zalewę i połączyć z botwiną. Gotować ok. 5-7 min, gorące buraki przełożyć do małych słoiczków. Pasteryzować.

Jajka nadziewane szpinakiem

Składniki: 3 jajka, 3 małe garści świeżego szpinaku, 1 ząbek czosnku, szczypta gałki muszkatołowej, 1 łyżeczka oliwy z oliwek, sól i pieprz.

Wykonanie: ugotować jajka na twardo, obrać i przekroić na pół. Przygotować szpinak. Oderwać ogonki od listków, rozdrobnić nożem. Obrać czosnek i posiekać. Na patelni rozgrzać odrobinę oliwy i podsmażyć na niej szpinak z czosnkiem. Przełożyć do naczynia wystudzony szpinak, czosnek, żółtka jajek i przyprawy. Zblendować całość. Nadziewać zagłębienia po żółtku. Udekorować. Jaja można nadziewać też farszem wiosennym.

Kapuściana tarta

Składniki: 300 g mąki pszennej, 150 g masła, 1/2 łyżeczki soli, 1 jajko, 50 g suszonych borowików, 300 g wody. **Nadzienie:** główka kapusty, 25 g oleju bitego na zimno, 3 liście laurowe, 1 łyżeczka kminku, 1 łyżeczka soli, 20 g śliwek suszonych, 300 ml wody, 2 cebule, pieprz.

Wykonanie: z podanych składników wyrobić ciasto, szybko zagnieść, zawinąć w folię i na godzinę włożyć do lodówki. Ciastem wylepić dno i boki formy do tarty wysmarowanej masłem i posypanej bułką tartą. Nakłuć widelcem i podpiec w temp. 180 st. C. (przez ok. 15 minut). Część ciasta zostawić na wierzch tarty.

Farsz: Kapustę ugotować i odsączyć. Grzyby namoczyć, potem ugotować je w wodzie, w której mokły. Odsączyć i pokroić w paseczki. Śliwki namoczyć w ciepłej wodzie i też pokroić w paseczki. Cebulę poszatkować i zeszklić na oleju. Wszystko połączyć, doprawić kminkiem i przyprawami. Farsz wyłożyć na ciasto. Na wierzchu ułożyć w kratkę paseczki ciasta. Piec przez 30 minut. Tarta jest świetna jako samodzielne, gorące i zimne danie, ale też jako dodatek do barszczu.

her

Reklama

eprasa.pl 17c0f779cf

14 (275) Tygodnik obyczajowo-towarzyski

WIECZNIE MŁODY IBISZ

Fot. Wojciech Pędzich/Wikipedia

60-letni **Krzysztof Ibisz**, jedna z czołowych postaci telewizji, zdecydował się na inwazyjny zabieg plastyki górnych powiek, by nie tylko wygładzić opadające powieki, ale także „poszerzyć pole widzenia", jak ujawnił informator z planu Polsatu z rozmowie z Kozaczkiem.pl. Koszt takiego zabiegu w warszawskich klinikach wynosi około 5 tys. zł, co dla prowadzącego topowe programy bywa traktowane jako inwestycja w wizerunek i komfort zawodowy. To kolejny dowód na to, że nie tylko kobiety sięgają po skalpel, by zatrzymać czas i zadbać o siebie – według ISAPS liczba mężczyzn korzystających z medycyny estetycznej wzrosła o ponad 30 proc. w ostatniej dekadzie. Ibisz podkreśla, że prowadząc „Taniec z Gwiazdami" ma obowiązek prezentować się bez oznak zmęczenia. „Jak by to wyglądało, gdyby prezenter miał wory pod oczami? Wszystko jest dla ludzi" – mówił mediom.

EDYTA GÓRNIAK TOPLESS Z AZJI

Fot. Wojciech Pędzich/Wikipedia

Edyta Górniak urlopuje w egzotycznych zakątkach, a jej najnowsze fotografie błyskawicznie obiegły sieć, zbierając tysiące polubień i komentarzy. Artystka podzieliła się bowiem odważnymi zdjęciami z Azji, na których pozuje topless, zasłaniając biust jedynie dłonią. 52-letnia piosenkarka podzieliła się przy tym swoimi przemyśleniami o życiu: „od dziecka noszę zbroje. Lecz nie przeszkadza mi ona cenić piękno chwil tego nadzwyczajnego Świata. Wiem, że wielu z was ma podobnie i może się z tym w pełni utożsamiać, a to jest mocno pocieszające. Dla każdego z nas. Tak, życie potrafi ukazać nam tyle obrazów, ile nosimy w sobie. Te podświadome są mniej smaczne, bo zwykle budowane na lękach. Lecz lęki można utulić, oswoić i rozpuścić w intencji. Mamy w sobie cały Wszechświat".

DODA BRONI SIĘ

Dorota Rabczewska (41 l.) wciąż zapewnia, że nie ukradła ani złotówki inwestorom, podkreślając, że film „Dziewczyny z Dubaju" zarobił wystarczająco, aby pokryć wszystkie zobowiązania. Przypomnijmy, że już miesiąc temu prokuratura podjęła decyzję o zabezpieczeniu majątku Dody i jej byłego męża **Emila S.** na kwotę przekraczającą 11 mln zł, co ma pokryć straty firmy, odpowiedzialnej za produkcję filmu. Wśród skonfiskowanych aktywów znalazły się dwa lokale wynajmowane pod sklepy Żabka oraz mieszkanie w **Warszawie**. Doda pracowała przy filmie jako producent kreatywny. Przyznała, że obawiała się, iż prokuratura nie odnajdzie pieniędzy, i dlatego osobiście spłaciła część długów o łącznej wartości około 2 mln zł.

Fot. Wikipedia/Wojciech Pędzich

KOMUNIA U LEWANDOWSKIEGO

Fot. Sven Mandel/Wikipedia

Robert Lewandowski (36 l.), od 2022 r. związany z FC Barcelona i rezydujący z rodziną w słonecznej Hiszpanii, wciąż prowadzi w Polsce interesy, m.in. restaurację NINE's w Browarach Warszawskich w **Warszawie**. Lokal przyciąga nazwiskiem i designerskim wnętrzem. Na sezon komunijny przygotował dwa menu: podstawowe za 189 zł (precel, łosoś w nori lub siekany stek oraz deser – sernik z białą czekoladą lub czekoladowy z owocami) oraz rozszerzone za 289 zł (cztery dania główne, np. grillowany łosoś i rib eye steak oraz na deser sernik lub ciasto baskijskie). U Lewandowskiego jest taniej niż u **Magdy Gessler**. W jej restauracji „U Fukiera" komunijny talerzyk kosztuje 369 lub 399 zł, a menu dziecięce 129 zł; napoje płatne są osobno.

ROZSTANIE PO LATACH

Fot. Facebook

Ekspertka kulinarna i prowadząca „Azja Express" **Daria Ładocha** (43 l.) rzadko mówi o życiu prywatnym. W rozmowie z Plejadą wyznała jednak niedawno: „niecały rok temu, po 24 latach, rozstałam się z ojcem moich dzieci. To pierwszy raz, gdy mówię o tym publicznie". Związek z **Bartkiem Kulitą**, ojcem Laury (16 l.) i Matyldy (11 l.), zakończyło wypalenie. „W oczach mojego partnera wdziałam smutek i wypalenie. Sama uciekałam w pracę. (…) To była potwornie trudna decyzja, ale czułam, że muszę to zrobić. I to teraz albo nigdy" – zwierzała się w TVN. „Powiedziałam Bartkowi, że każdy z nas zasługuje na radość życia i beztroski uśmiech". Podkreśliła, że to ona podjęła decyzję o rozstaniu.

WIENIAWA DEMENTUJE PLOTKI

Julia Wieniawa została przyuważona kilka dni temu, jak odjeżdżała taksówką w towarzystwie starszego o 18 lat aktora **Macieja Zakościelnego**, co podgrzało plotki o romansie. W rozmowie z Pudelkiem 26-latka wyjaśniła jednak, że ich relacja to wyłącznie przyjaźń i wspólne projekty zawodowe, a spotkanie miało charakter czysto służbowy. Gwiazdka skwitowała przy tym: „będę spotykać się z kim chcę". W ostatnich latach była związana z **Antonim Królikowskim**, Baronem oraz **Nikodemem Rozbickim**. Z tym ostatnim rozstała się w połowie 2024 r.

Fot. Wikipedia/Wojciech Pędzich

Oprac. (ar)

KRZYŻÓWKA 14

PANORAMKA

Litery z ponumerowanych kratek utworzą aktualne przysłowie.

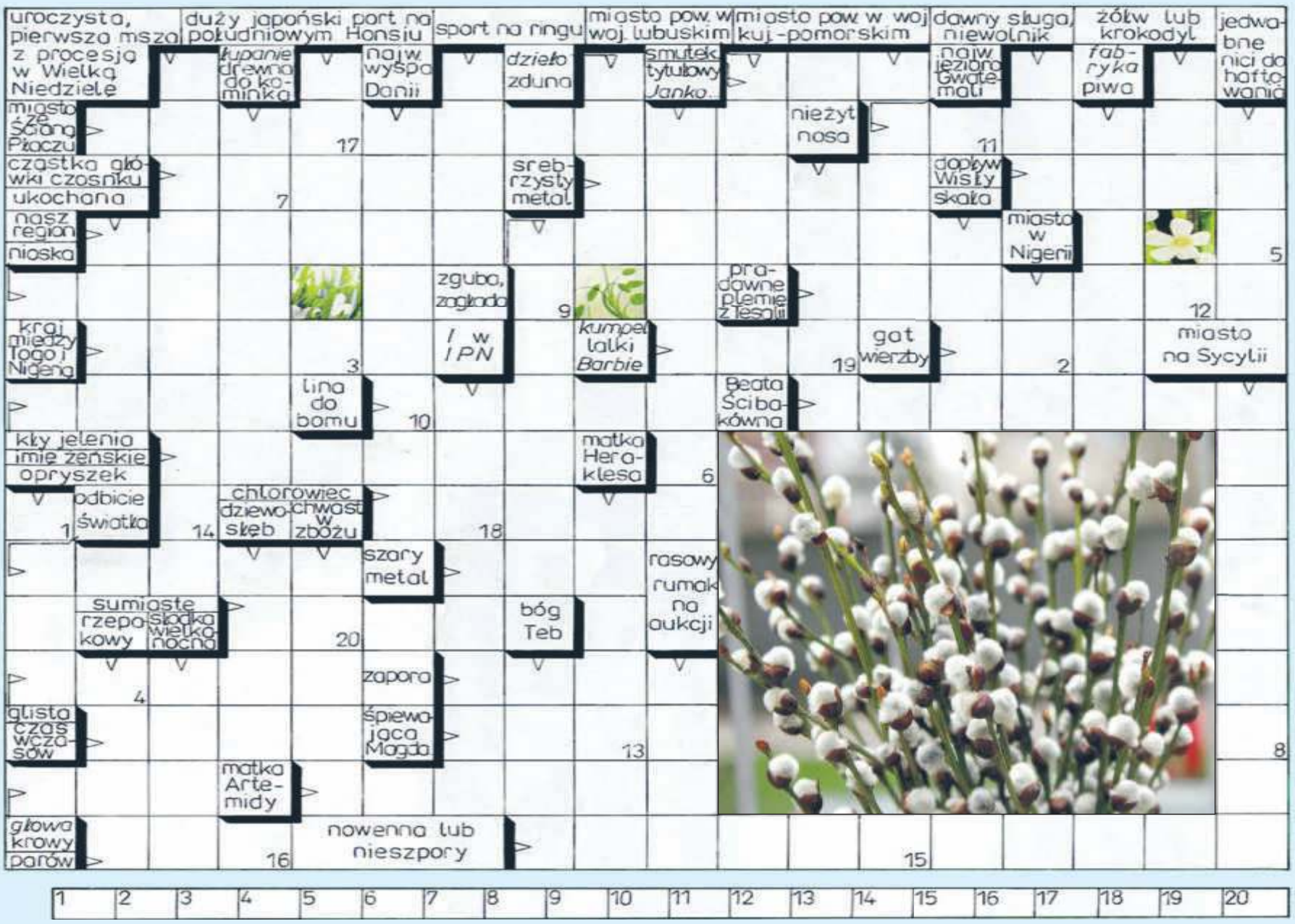

eprasa.pl 17c0f779cf

„Wykończony złotem i barwnikami droższymi od złota”

Skarby ordynackiej biblioteki

Mimo że do czasów współczesnych przetrwała jedynie ułamkowa część biblioteki zgromadzonej przez rodzinę **Zamoyskich** – i tak jest ona uważana za jedną z czterech najcenniejszych w Polsce – obok Biblioteki Książąt **Czartoryskich**, Biblioteki Jagiellońskiej i Ossolineum. Biblioteka Narodowa, która obecnie jest jej właścicielem, nazywa ją „skarbcem kultury polskiej”.

Miłośnik książek

Kolejni ordynaci zgromadzili w Bibliotece Ordynacji Zamojskiej zbiory unikatowe w skali europejskiej oraz najcenniejsze zabytki piśmiennictwa polskiego. Wiele pozycji z tej wspaniałej kolekcji jest dziś na wystawie stałej Biblioteki Narodowej w **Warszawie** w Pałacu Rzeczypospolitej – a udostępnia ona niespełna 200 najcenniejszych i unikatowych obiektów z polskich zbiorów.

Bibliotekę OZ reprezentują na tej wystawie m.in.: „Kodeks supraski”– wpisany na Listę Pamięci Świata UNESCO, kolekcja renesansowych, luksusowych, „wykończonych złotem i barwnikami droższymi od złota” (określenie Biblioteki Narodowej) map świata – znanych jako „Geografia Klaudiusza Ptolemeusza”, najstarszy odpis „Kroniki” Galla Anonima czy jedyny zachowany autograf **Jana Kochanowskiego** – któremu towarzyszy też słowo skreślone ręką I ordynata na **Zamościu**, budowniczego miasta, hetmana i kanclerza wielkiego koronnego **Jana Zamoyskiego**.

Bibliotekę Ordynacji Zamojskiej założył na początku XIX w. XII ordynat **Stanisław Kostka Zamoyski**, ale pod tą nazwą kryje się kolekcja piśmiennictwa tworzona od czasów Jana Zamoyskiego. Był on wielkim miłośnikiem książek i śledził rynek księgarski w Europie, książki przywoził nawet z wypraw wojennych, wszedł też w posiadanie księgozbioru po królu **Zygmuncie Auguście**.

Stanisław Kostka zebrał rozproszone rodowe zbiory w jednym miejscu – w specjalnie dobudowanej oficynie Pałacu Błękitnego w Ogrodzie Saskim w Warszawie, który odkupił od swojego teścia, księcia **Adama Kazimierza Czartoryskiego**. XII ordynatowi udało się odkupić m.in. księgozbiór biblioteki pałacu w Zamościu (odnaleziony na strychu kościoła w **Koniecpolu**) i przejąć księgozbiór Akademii Zamojskiej. Nabył też księgozbiór skasowanego klasztoru Benedyktynów w **Tyńcu** – m.in. z „Sakramentarzem tynieckim” z XI w. – najstarszym kodeksem liturgicznym przechowywanym w Polsce, pisanym częściowo złotem i srebrem na purpurze.

Pożary i kradzieże

W chwili wybuchu wojny Biblioteka Ordynacji Zamojskiej liczyła ok. 150 tys. woluminów. Pierwsze straty poniosła już na początku wojny. 25 września 1939 r. pożar, który wybuchł od pocisku artyleryjskiego, strawił jedną trzecią całej kolekcji i wszystkie zbiory artystyczne łącznie z kolekcją malarstwa. „W czasie okupacji 21 iluminowanych rękopisów wykradł, działający na zlecenie **Hermanna Göringa**, austriacki historyk sztuki **Kajetan Mühlmann**” – informuje Biblioteka Narodowa.

Kolejnych ogromnych zniszczeń pałac i biblioteka doznały podczas powstania warszawskiego. Cudem przetrwała tylko najstarsza część kolekcji, licząca ok. 2 tys. starodruków, przechowywana w piwnicy. Skarb ten, zapakowany w 85 skrzyń, w ramach tzw. akcji pruszkowskiej (akcji ratowania dóbr kultury przed Niemcami burzącymi stolicę w odwecie za powstanie warszawskie) został następnie wywieziony do **Görbitsch** (Garbicza). Tam przejęła go Armia Czerwona i przekazała do **Moskwy**. Księgozbiór wrócił do Warszawy w 1947 r. Dwa najcenniejsze rękopisy BOZ: „Sakramentarz tyniecki” i „Kodeks Zamoyskiego” ukryto oddzielnie. **Stanisław Lorentz** wywiózł je do **Podkowy Leśnej**.

Ocalałe zbiory BOZ Jan Zamoyski w latach 40. XX w. przekazał w depozyt Bibliotece Narodowej. W ub. roku jego spadkobiercy odsprzedali BN kolekcję wraz z Księgozbiorem Klemensowskim (pochodzącym z pałacu w **Klemensowie**), ostatnio przechowywanym w Książnicy Zamojskiej w Zamościu.

Poniżej pokazujemy zaledwie kilka skarbów z rodowej biblioteki Zamoyskich.

Anna Rudy, fot. Biblioteka Narodowa – Polona

„Kodeks Supraski”. To fragment „Minei Czetii” – księgi cerkiewnej zawierającej zbiór żywotów świętych czczonych przez Kościół Wschodni, pochodzącej z początków XI w. Kodeks zawiera teksty na marzec. Przez wieki był przechowywany w bibliotece monasteru w Supraślu. Uznawany za jeden z najcenniejszych dokumentów historii ludzkości i najważniejszy zabytek języka staro-cerkiewno-słowiańskiego. Rękopis jest podzielony na 3 części, największa (151 kart) w BOZ znalazła się w 1869 r. Podczas II wojny zaginęła, odnalazła się w latach 60. XX w. w USA i dzięki amerykańskiej Polonii w lipcu uroczyście wróciła do kraju na statku „Batory”.

„Geografia Klaudiusza Ptolemeusza”. Kolekcja luksusowych, wykończonych złotem map świata, wydana przed 1467 r. najprawdopodobniej we Florencji. Luksusowe kopie map będących dziełem Klaudiusza Ptolemeusza (ok. 100 – ok. 168), jednego z największych uczonych starożytności, wykonał na pergaminie Nicolaus Germanus. Mapy są iluminowane i wykończone płatkami złota. Jest wśród nich mapa Eumeny – całego znanego świata. Jan Zamoyski otrzymał dzieło w darze od papieża Grzegorza XIII.

„Starożytności żydowskie” Józefa Flawiusza (ok. 37-103). Średniowieczna księga w całości wykonana w Polsce, ufundowana przez opata benedyktynów w Tyńcu, spisana w 1466 r., zdobiona malarskimi inicjałami figuralnymi i ornamentalnymi oraz floraturą (rozwiniętymi dekoracjami roślinnymi).

„Atlas morski Starego Świata”. Autor – Angelo Freducci, połowa XVI w. Atlas oprawiony w czerwoną skórę, ze złotymi ornamentami, zawiera 5 portolanów (map żeglarskich).

Dokument z podpisem króla Zygmunta III Wazy. Zawiera następujący tekst: „Zygmunt III Waza król Polski i wielki książę litewski etc. w związku ze swym wyjazdem do Szwecji celem objęcia sukcesji po zmarłym ojcu przyrzeka powrócić do Polski przed świętem św. Jana (24 VI) 1594 roku i wypełnić do końca pacta conventa oraz zobowiązuje stany koronne do nieprzeprowadzania do tego czasu nowej elekcji, Warszawa, na sejmie walnym koronnym 15 czerwca 1593”, opatrzony własnoręcznym podpisem króla „Sigismundus Rex” oraz dwiema pieczęciami mniejszymi: koronną i litewską.

Biblia z początków XV w. Iluminowany rękopis, powstały najprawdopodobniej w Czechach między 1405 a 1425 r., zdobiony licznymi inicjałami ornamentalnymi z floraturą, oprawiony w deski i skórę.

eprasa.pl 17c0f779cf

Koronacja Bolesława Chrobrego

W tym roku mija 1000 lat od koronacji **Bolesława Chrobrego** na króla Polski. Było to najważniejsze wydarzenie w dziejach Polski piastowskiej, które podkreślało niezależność państwa piastowskiego od sąsiadów oraz znaczącą rolę samego władcy.

Zabiegi o koronę

Bolesław I Chrobry (965 lub 967-1025), syn i następca **Mieszka I** (zm. 992 r.) kontynuował politykę ojca, zmierzającą do powiększenia niezależności młodego państwa piastowskiego. W 997 r. zorganizował wyprawę misyjną czeskiego biskupa **Wojciecha** na tereny plemion pruskich. Gdy misjonarz zginął śmiercią męczeńską, wykupił jego ciało, złożył w katedrze gnieźnieńskiej i postarał się o kanonizację. Fakt ten miał duże znaczenie na arenie międzynarodowej.

Rangę **Gniezna** podniosły: osobista pielgrzymka cesarza **Ottona III** do grobu św. Wojciecha oraz utworzenie tu w 999/1000 r. odrębnej prowincji kościelnej. Miało to także fundamentalne znacznie dla scementowania młodego państwa i jego przyszłości.

Przepojony idealizmem cesarz Otton III pragnął budowy uniwersalnej wspólnoty chrześcijańskiej, której jedną z pełnoprawnych części byłaby Słowiańszczyzna, a jej reprezentantem – Bolesław Chrobry. Podczas spotkania w Gnieźnie wiosną 1000 r. cesarz nazwał Bolesława patrycjuszem cesarstwa, wręczył mu kopię włóczni św. **Maurycego**, włożył na jego głowę cesarski diadem.

Ten ostatni symboliczny akt najstarszy polski kronikarz, tzw. **Gall Anonim** potraktował jako faktyczną koronację Bolesława. Za tym poglądem, aż do końca XIX w., podążyła cała polska historiografia. Współcześnie jednak przyjmuje się, że zjazd gnieźnieński i symboliczne gesty, mające tam miejsce były – jak podkreślał prof. **Gerard Labuda** – „swego rodzaju drogowskazem wytyczającym polityce Bolesława Chrobrego kierunki dalszego działania. W pierwszej kolejności były to zabiegi o koronę królewską, potwierdzoną sakrą kościelną i kontynuowanie misji chrześcijańskiej wśród pogan otaczających Polskę od północy".

Następca cesarza Ottona III, **Henryk II** zmienił politykę cesarstwa, Polsce więc przyszło bronić uzyskanej w roku 1000 niezależności politycznej. Bolesław Chrobry zwyciężył w długotrwałej wojnie polsko-niemieckiej w latach 1002-1018, a swą przewagę w Europie Środkowo-Wschodniej umocnił wyprawą na **Kijów** w 1018 r.

Wyprawa Bolesława na Ruś nabrała wielkiego rozgłosu. Poświęcił

Bolesław Chrobry.

jej sporo uwagi na końcowych stronach swej kroniki biskup merseburski **Thietmar**, notując m.in. treść listu, jaki Bolesław Chrobry wysłał z Kijowa do cesarza bizantyńskiego **Bazylego II**, „zarówno ofiarując mu swoją przyjaźń, jak i grożąc wojną w razie przyjęcia wrogiej postawy". Były to oferty zwycięskiego władcy, który czuł się równy innym panującym.

Niewątpliwie na działania i postawę Bolesława miał wpływ przykład **Węgier**, których władca, **Stefan I**, rozporządzając znacznie mniejszym państwem i potencjałem, był już królem.

Koronacja

W odniesieniu do kluczowego momentu w panowaniu Bolesława Chrobrego, jakim stała się koronacja, nie dysponujemy już zapisami zakończonej w 1018 r. kroniki biskupa Thietmara. Akt koronacji nie został także po tej dacie odnotowany w kronice Galla Anonima, pełnej zachwytu i panegirycznych zapisów o Bolesławie. Jedyne wzmianki źródłowe, w których pod datą roczną 1025 odnotowana została koronacja Bolesława Chrobrego, znajdują się w rocznikach niemieckich: kwedlinburskim, powstałym w opactwie kanoniczek regularnych św. **Augustyna** w **Kwedlinburgu**, spisywanym w latach 1008-1030 i korbejskim, powstałym w latach 1145-1148 w klasztorze w **Corvey** w północnej Westfalii, a także w „Chwalebnych czynach cesarza **Konrada II**", powstałych ok. 1046 lub 1047 r., autorstwa pisarza **Wipona** (zm. po 1046 r.), kronikarza niemieckiej dynastii salickiej.

> *„Ze śmiercią więc króla Bolesława wiek złoty zamienił się w miedziany. Polska, niegdyś królowa, promieniście złotem i klejnotami uwieńczona, usiadła w popiele, wdowimi odziana szaty. Brzęk lutni w jęki, pląsanie w smutek, wesołość w westchnienia się zamieniły. Całego bowiem roku onego nikt w Polsce nie wyprawiał uczty publicznej, żaden szlachetny mąż ani też żadna szlachetna niewiasta świątecznych szat nie przywdziewali".*

Jak podkreśla Gerard Labuda, „zgoda na koronację Bolesława Chrobrego i sama korona musiała przyjść od papieża. Cesarz niemiecki Henryk II ostatnie lata swojego życia prawie w całości spędził w Rzymie. Dopóki on żył, książę polski wstrzymywał się z aktem koronacji. Henryk II zmarł 13 lipca 1024 r.". W tym momencie odszedł człowiek najbardziej niechętny koronacji Bolesława Chrobrego, mający wielki wpływ na decyzje papieskie w tym przedmiocie.

Zbiegiem okoliczności, w tym samym czasie na tronie papieskim również nastąpiła zmiana: **Benedykta VIII** (zmarłego w kwietniu 1024 r.) zastąpił **Jan XIX** (zm. w 1032 r.), który wysłał do Polski koronę dla Bolesława Chrobrego, czym umożliwił i poparł koronację pierwszego króla Polski. Jednocześnie erygował nowego biskupa w państwie Bolesława, którego siedzibą stała się **Kruszwica**.

Według starszej historiografii, uroczystości koronacyjne miały nastąpić na Boże Narodzenie 1024 r., jednak według obecnych opinii historyków – właśnie zmiana na tronie papieskim była przyczyną przeciągnięcia się przygotowań do koronacji do Wielkanocy (18 kwietnia)1025 r. Koronacja odbyła się w stolicy państwa i siedzibie arcybiskupa w Gnieźnie. Zakończyła pierwszy okres budowania państwa polskiego i stała się symbolem jedności państwowej.

Następca

Koronacja była na ówczesnej Słowiańszczyźnie wydarzeniem wielkim, które głośnym echem odbiło się w Niemczech. Kronikarze niemieccy pisali: „trucizna pychy zalała duszę Bolesława tak, iż po zgonie cesarza Henryka ośmielił się uchwycić koronę królewską na hańbę króla Konrada".

Bolesławowi Chrobremu nie było dane długo cieszyć się triumfem. Kilka miesięcy później, 17 czerwca 1025 r. – zmarł. Został pochowany w **Poznaniu** obok ojca, Mieszka I. Jak pisał w popularnej biografii króla **Kazimierz Sochaniewicz,** „śmierć Bolesława Chrobrego odczuła Polska głęboko, skoro zabrakło go wtedy, kiedy wkrótce po jego śmierci zaczęły spadać klęski, które tę jednolitą budowę zniszczyły". Historyk oparł się na zapisie Galla Anonima, który stwierdził: „ze śmiercią więc króla Bolesława wiek złoty zamienił się w miedziany. Polska, niegdyś królowa, promieniście złotem i klejnotami uwieńczona, usiadła w popiele, wdowimi odziana szaty. Brzęk lutni w jęki, pląsanie w smutek, wesołość w westchnienia się zamieniły. Całego bowiem roku onego nikt w Polsce nie wyprawiał uczty publicznej, żaden szlachetny mąż ani też żadna szlachetna niewiasta świątecznych szat nie przywdziewali; nigdzie pląsu, nigdzie lutni grania w gospodach nie usłyszałeś; nigdzie śpiewka dziewczęca, nigdzie nuta wesoła nie zabrzmiała po drodze. I tak wszyscy przez rok cały tę powszechną zachowywali żałobę".

Po śmierci Bolesława władzę w państwie objął, od wielu lat przygotowywany do tej roli jego syn, **Mieszko II** (ur. 990 r.), zarządzający dotąd z ramienia ojca częścią państwa. Przeniósł się do Gniezna i natychmiast koronował, co było warunkiem utrzymania ciągłości królestwa.

Oprac. Jacek Feduszka

na podst. „ Gall Anonim. Kronika Polska", przekł. R. Grodecki, oprac. M. Plezia, Wrocław 2003; K. Sochaniewicz, „Bolesław Chrobry", Lwów-Warszawa-Kraków 1926; J. Topolski, „Historia Polski. Od czasów najdawniejszych do 1990 roku", Warszawa 1994; J. Kłoczowski, „Historia Polski. Od czasów najdawniejszych do końca XV wieku", Lublin 2000; G. Labuda, „Pierwsze wieki monarchii piastowskiej", Poznań 2012

Sejmik uczniów szkół podstawowych z powiatu tomaszowskiego

Dorastanie to wyzwanie

W SP im. gen. N. Sulika w **Lubyczy Król.** 15 kwietnia pod hasłem „Dorastanie to wyzwanie" odbył się Powiatowy Sejmik Samorządów Uczniowskich Szkół Podstawowych.

Uczestniczyli w nim przedstawiciele samorządów uczniowskich z 14 szkół podstawowych z powiatu, a także reprezentanci władz samorządowych, służb mundurowych i medycznych, dyrektorzy placówek oświatowych, a także eksperci, wspierający wychowanie oraz edukację.

Uczniowie i ich goście debatowali m.in. o trudnościach, z jakimi muszą mierzyć młodzi ludzie w drodze ku dorosłości oraz o tam, jak dorośli mogą im mądrze w dorastaniu towarzyszyć.

Sejmik zorganizowała społeczność lubyckiej szkoły pod kier. dyrektora **Jerzego Garbacza** – w tym członkowie samorządu uczniowskiego razem z nauczycielami: **Agnieszką Głąb-Kruk, Malwiną Krawiec, Agatą Prociewicz** i **Justyną Słowik**. Obrady poprowadzili **Mariusz Lewko**, wybrany marszałkiem-seniorem oraz **Hanna Nazarowicz**, marszałkini-juniorka.

Patronatem honorowym wydarzenie objął burmistrz **Marek Łuszczyński**. **mm**

Sejmik zorganizowała społeczność lubyckiej szkoły pod kier. dyrektora Jerzego Garbacza. **Fot. SP w Lubyczy Król.**

Blisko setka rekonstruktorów odtworzy wydarzenia sprzed lat

Pod Zaborecznem

Uroczystości patriotyczno-religijne, upamiętniające walki pod Zaborecznem i **Różą** z 1 i 2 lutego 1943 r. w obronie wysiedlanej Zamojszczyzny odbędą się 27 kwietnia w **Kolonii Partyzantów** (gm. Krynice).

Rozpoczną się o godz. 11 od złożenia wieńców i zapalenia zniczy pod pomnikiem. Potem zaplanowano wystąpienia okolicznościowe, a w samo południe zostanie odprawiona msza św. polowa w intencji żołnierzy BCH i AK. Po niej rozpocznie się rekonstrukcja historyczna bitwy pod Zaborecznem i Różą.

Jej koordynatorem jest **Marek Gwoździuk** ze Stowarzyszenia Zamość 1920, weźmie w niej udział blisko setka rekonstruktorów, m.in. z **Warszawy, Poznania, Przemyśla, Biłgoraja, Zamościa**. Odtworzonych zostanie kilka epizodów historycznych, m.in. powstanie Batalionów Chłopskich, przechwycenie, a następnie przekazanie przez **Feliksa Chryniewicza** partyzantom informacji o planowanym rozpoczęciu pacyfikacji i wysiedleń przez Niemców. W Izbie Pamięci będzie można obejrzeć wystawę poświęconą losom gminy i jej mieszkańców w czasach II wojny światowej.

Bitwa pod Zaborecznem dała początek powstaniu zamojskiemu. Była kluczowa dla wstrzymania niemieckiej akcji wysiedleń Zamojszczyzny i zmniejszenia ich skali. Doszło do niej 1 lutego 1943 r. Niemieckie oddziały, liczące ok. 600 żołnierzy, dowodzone przez mjr. **Ernsta Schwiegera**, dowódcę I Zmechanizowanego Batalionu Żandarmerii – dostały zadanie pacyfikacji Zaboreczna.

Szły od strony **Niemirówka** i **Antoniówki** nie wiedząc, że informację o planowanej pacyfikacji pracownik tomaszowskiej poczty przekazał partyzantom. Członkowie BCh, dowodzeni przez kpt. **Franciszka Bartłomowicza** ps. Grzmot (w sile 250 osób), urządzili zasadzkę w lesie. Wróg poniósł dotkliwe straty, zginęło ponad 100 Niemców, a po stronie partyzantów – tylko jeden. Dzięki bitwie, aż do czerwca 1943 r. udało się powstrzymać akcję wysiedleń Zamojszczyzny. **mm**

eprasa.pl 17c0f779cf

Jak kobiety dbały o siebie w czasach kiedy „nic nie było”?

Sekrety urody naszych prababć

Gdy półki drogerii nie uginały się pod ciężarem kosmetyków, a dostęp do specjalistycznych zabiegów był ograniczony lub nawet niemożliwy, kobiety polegały na domowych, naturalnych metodach pielęgnacji.

Stosowały tradycyjne receptury, przekazywane z pokolenia na pokolenie, wykorzystywały składniki dostępne w kuchni czy ogrodzie. Wiele z nich jest cenionych do dzisiaj.

Zioła i składniki prosto z kuchni

Nasze prababki doskonale znały właściwości ziół i roślin. Rumianek, słynący ze swoich właściwości łagodzących, był stosowany do przemywania twarzy, co pomagało w redukcji podrażnień i nadawało cerze zdrowy blask. Pokrzywa, bogata w witaminy i minerały, była używana jako płukanka do włosów, a także pita w postaci naparu na wzmocnienie paznokci.

Kobiety przygotowywały również maseczki z miodu, mleka czy ogórka, które nawilżały i odżywiały skórę. Do wygładzenia skóry sprawdzał się peeling z fusów po kawie, zmieszanych z olejem, ewentualnie z dodatkiem cynamonu. Z kolei maseczka z rozgotowanej cebuli, stosowana w formie okładów, pomagała w leczeniu trądziku różowatego, oparzeń i odmrożeń.

Na piękne włosy

Płukanki z octu jabłkowego pomagały w przywróceniu odpowiedniego pH skóry głowy, zapobiegały łupieżowi i nadawały włosom połysk, dzięki zdolności octu do domykania łusek włosa. Wystarczyło do ok. litra wody dodać maksymalnie jedną łyżkę octu, a miksturą spłukać umyte wcześniej włosy. Chcąc zastosować taką płukankę należy pamiętać, żeby nie używać jej częściej niż raz w tygodniu – ocet często stosowany może przesuszać.

Płukanki z octu jabłkowego pomagały w przywróceniu odpowiedniego pH skóry głowy. Fot. pixabay.com

Nasze babcie twierdziły też, że włosy stają się mocniejsze przy regularnym długim szczotkowaniu. Poniekąd to prawda. Jest to świetny masaż skóry głowy, który poprawia mikrokrążenie i stymuluje porost włosów. Jednak częste i długie szczotkowanie nadwyręża strukturę włosa i uszkadza jego łuski. Lepszą alternatywą, by przyspieszyć porost jest masaż głowy samymi opuszkami palców (uwaga na paznokcie!).

Nie w gorącej wodzie kąpana

Zimne prysznice i kąpiele były cenione nie tylko za swoje właściwości zdrowotne, ale także za korzyści dla urody. Chłodna woda wspomaga krążenie krwi, co przekłada się na lepsze dotlenienie i odżywienie skóry. Sprzyja to utrzymaniu jej jędrności, redukcji cellulitu oraz wzmacnia odporność organizmu. Dodatkowo zimna woda działała kojąco na zmęczone mięśnie, przynosząc ulgę po ciężkim dniu.

Oprócz takich pryszniców, babcie stosowały też, znane już od starożytności, kąpiele mleczne. Dodanie mleka do kąpieli sprawiało, że skóra stawała się gładka, miękka i delikatna.

Złość piękności szkodzi

Aby zredukować stres, kobiety stosowały m.in. inhalacje ziołowe czy kąpiele z dodatkiem olejków eterycznych. By zrobić taką sesję aromaterapii, wystarczą miska, gorąca woda i zioła, które w niej zanurzymy. Mogą to być np. lawenda, melisa, rumianek czy lipa. Należy nachylić głowę nad naczyniem, przykryć ręcznikiem i wdychać opary naparu przez kilkanaście minut. Należy jednak zachować ostrożność i robić przerwy w razie potrzeby.

Kobiety, jeśli tylko mogły, bardzo dbały o sen i piły zioła, które pomagały im się wyciszyć.

Zgodnie z porami roku

Dbanie o urodę w dawnych czasach było ściśle związane z rytmem natury i sezonowością. Kobiety dostosowywały dietę i rytuały pielęgnacyjne do pór roku, korzystając z dostępnych w danym czasie składników.

Wiosną i latem sięgały po świeże owoce i warzywa, zimą zaś po kiszonki i suszone zioła. Dla osób zmagających się z tłustą cerą, nasze babcie miały prosty, ale skuteczny sposób – okłady z kiszonej kapusty. Pomagał w redukcji nadmiaru produkowanego przez skórę sebum, matowieniu skóry oraz łagodzeniu stanów zapalnych. Wystarczyło nałożyć posiekaną kiszoną kapustę na twarz na około 15 minut, a następnie spłukać letnią wodą.

juliam

WWW Czekamy na Państwa komentarz www.tygodnikzamojski.pl

Polska w czołówce Europy pod względem nadwagi i otyłości

Nie dbamy o zdrowie

Najnowsze wyniki Europejskiego Sondażu Społecznego rzucają światło na niepokojącą sytuację zdrowotną Polaków. Średni wskaźnik masy ciała (BMI) w Polsce wynosi 26,33, co klasyfikuje nasz kraj wśród europejskich liderów pod względem nadwagi i otyłości. Przekroczenie wartości 25 oznacza nadwagę, a 30 – otyłość. Z danych wynika, że aż 60 proc. Polaków przekracza normy.

Jakby tego było mało, Polska plasuje się na przedostatnim miejscu w Europie pod względem regularności ćwiczeń fizycznych. Ponad jedna trzecia populacji niemal całkowicie zaniechała jakiejkolwiek formy sportu. W ciągu ostatniej dekady zauważalny jest spadek regularności ćwiczeń z 3 do 2,7 dni w tygodniu. Tylko Węgry mają gorsze statystyki.

Dodatkowo, 2 proc. Polaków spożywa codziennie alkohol, a 20 proc. populacji robi to przynajmniej raz w tygodniu. Ok. 21 proc. naszego społeczeństwa pali regularnie papierosy, co to daje Polsce dziesiąte miejsce wśród państw europejskich.

Nie tylko Polska ma problem z nadwagą obywateli. Mają go też Węgry, które znajdują się na pierwszym miejscu w Europie. W krajach takich jak Szwajcaria, Austria, Francja czy Włochy – nadwaga i otyłość występują zdecydowanie rzadziej.

juliam

Fot. pixabay.com

Nasz kraj znajduje się wśród europejskich liderów pod względem nadwagi i otyłości.

Reklama

Meble Bondyrz

Bondyrz 183 B, 22-442 Adamów
TEL. DO SALONU: +84 6186715 · KOM.: 664 479 448
Godziny otwarcia: PN-PT: 9-17 · SOB.: 8-14
UWAGA: ŻADEN SKLEP MEBLOWY W ZAMOŚCIU NIE JEST DYSTRYBUTOREM NASZYCH MEBLI.

www.meblebondyrz.pl

Najniższe ceny producenta. Zapraszamy do salonu w Bondyrzu lub do odwiedzenia naszego stoiska w TWIERDZA ZAMOŚĆ.

eprasa.pl 17c0f779cf

OGŁOSZENIE

Prezydent Miasta Zamość ogłasza I ustne nieograniczone przetargi /licytacje/ na sprzedaż niezabudowanych nieruchomości gruntowych, stanowiących własność Miasta Zamościa, położonych w Zamościu przy ul. Szczebrzeskiej, wchodzących w skład Podstrefy Zamość Specjalnej Strefy Ekonomicznej EURO-PARK Mielec i Zamojskiej Strefy Aktywności Gospodarczej.

1. Do sprzedaży, w trybie przetargu ustnego nieograniczonego, przeznaczone są niezabudowane nieruchomości gruntowe, położone w Zamościu przy ul. Szczebrzeskiej, oznaczone w arkuszu mapy ewidencyjnej 7 numerami:
   - 1/24, o pow. 3,5135 ha,
   - 1/26, o pow. 5,9277 ha,
   wchodzące w skład Podstrefy Zamość Specjalnej Strefy Ekonomicznej EURO-PARK Mielec i Zamojskiej Strefy Aktywności Gospodarczej.
2. Dla przedmiotowych działek VI Wydział Ksiąg Wieczystych Sądu Rejonowego w Zamościu prowadzi księgę wieczystą nr ZA1Z/00110638/1.
3. Zgodnie z obowiązującym miejscowym planem zagospodarowania przestrzennego Miasta Zamościa:
   - dz. nr 1/24 - położona jest w terenie zabudowy techniczno-produkcyjnej,
   - dz. nr 1/26 - położona jest w terenie usług lub produkcji.
4. Na podstawie przepisów ustawy z dnia 3 lutego 1995 r. o ochronie gruntów rolnych i leśnych (j.t. Dz. U. z 2024 r. poz. 82) grunt będzie wymagał wyłączenia z produkcji rolnej, z którym związana jest opłata roczna uiszczana przez 10 lat.
5. Ceny wywoławcze zostały ustalone w następujących wysokościach:
   - dla dz. nr 1/24 - 4.870.000,00 zł /w tym podatek VAT 23%/,
   - dla dz. nr 1/26 - 8.215.000,00 zł /w tym podatek VAT 23%/.
6. Wadium, oddzielnie na każdą nieruchomość, w wysokości 10% ceny wywoławczej należy wpłacić na konto Miasta Zamość w Banku PKO BP O/Zamość nr 74 1020 5356 0000 1102 0007 7768, w terminie do dnia 20 czerwca 2025 r. Wpłaty wadium należy dokonać odpowiednio wcześniej, aby w dniu 20 czerwca 2025 r. było ono zaksięgowane na rachunku bankowym Miasta, pod rygorem odmowy udziału w przetargu. Warunkiem przystąpienia do przetargu jest okazanie komisji przetargowej dowodu tożsamości. Ponadto osoby inne niż osoby fizyczne zobowiązane są posiadać oryginał i kserokopię odpisu z KRS lub zaświadczenia o rejestracji działalności gospodarczej. W przypadku reprezentowania oferenta przez pełnomocnika wymagane jest pełnomocnictwo notarialne.
7. Przetargi odbędą się w Urzędzie Miasta Zamość - Ratusz, w sali Consulatus, w dniu **24 czerwca 2025 r.**:
   - dla działki nr 1/26 **- o godz. 10.00**,
   - dla działki nr 1/24 **- o godz. 11.30**.
8. Cena nieruchomości, którą będzie zobowiązany zapłacić jej nabywca, zostanie ustalona w wysokości ceny uzyskanej w wyniku przetargu i wymagalna będzie w terminie do dnia zawarcia aktu notarialnego umowy sprzedaży.
9. Wadium wpłacone przez osobę, która wygra przetarg zostanie zaliczone na poczet ceny nabycia nieruchomości. Pozostałym osobom wadia zostaną zwrócone w terminie 3 dni od dnia zamknięcia, odwołania, unieważnienia lub zakończenia przetargu wynikiem negatywnym.
10. Na podstawie art. 8 ust. 2 ustawy z dnia 20 października 1994 r. o specjalnych strefach ekonomicznych (j.t. Dz. U. z 2023 r., poz. 1604) Agencji Rozwoju Przemysłu S.A. z siedzibą w Warszawie przysługiwało będzie prawo pierwokupu. W związku z tym:
    - w przypadku wykonania przez Agencję Rozwoju Przemysłu S.A. z siedzibą w Warszawie prawa pierwokupu wpłacona kwota, stanowiąca cenę nabycia, zostanie nabywcy zwrócona w terminie 21 dni, liczonych od dnia otrzymania zawiadomienia o wykonaniu tego prawa,
    - w przypadku nieskorzystania przez Agencję Rozwoju Przemysłu S.A. z siedzibą w Warszawie z prawa pierwokupu nastąpi zawarcie umowy przeniesienia prawa własności nieruchomości, w formie aktu notarialnego, w terminie 14 dni od dnia otrzymania zawiadomienia o nieskorzystaniu przez uprawnionego z prawa pierwokupu.
11. Zawarcie warunkowej umowy sprzedaży nieruchomości nastąpi w formie aktu notarialnego, w terminie do dnia **24 lipca 2025 r.**
12. Uchylenie się osoby, która wygra przetarg od zawarcia aktu notarialnego w terminie wskazanym w punkcie 11 spowoduje odstąpienie organizatora przetargu od zawarcia umowy, z jednoczesnym przepadkiem wpłaconego wadium.
13. Koszty warunkowej umowy sprzedaży i umowy przeniesienia prawa własności nieruchomości ponosi nabywca.
14. Dodatkowe informacje uzyskać można w Wydziale Geodezji i Gospodarki Nieruchomościami Urzędu Miasta Zamość, ul. Kołłątaja 1, pok. 13, tel. 84 677-24-87, przed otwarciem przetargu. Ogłoszenie opublikowane zostało również na stronie **www.umzamosc.bip.lubelskie.pl**
15. Zastrzega się możliwość odwołania przetargów z przyczyn uzasadnionych.

OGŁOSZENIE

Prezydent Miasta Zamość podaje do publicznej wiadomości, że w dniu 16 kwietnia 2025 r. na tablicy ogłoszeń Urzędu Miasta Zamość oraz na stronie internetowej **www.umzamosc.bip.lubelskie.pl** wywieszony został, na okres 21 dni, wykaz zabudowanych nieruchomości gruntowych, oznaczonych numerami 104/2, o pow. 366 mkw., 104/3, o pow. 478 mkw., 105/2, o pow. 592 mkw., 105/3, o pow. 170 mkw. i 106, o pow. 1033 mkw., tj. o łącznej pow. 2639 mkw. (wszystkie w ark. mapy ew. 52), położonych w Zamościu przy ul. Krasnobrodzkiej, przeznaczonych do łącznej sprzedaży, w trybie przetargu ustnego nieograniczonego.

Wzywa się osoby będące poprzednim właścicielem ww. nieruchomości lub ich spadkobierców do złożenia, w terminie 6 tygodni, licząc od dnia wywieszenia wykazu, wniosków o nabycie przedmiotowych nieruchomości, w trybie bezprzetargowym.

OGŁOSZENIE

Prezydent Miasta Zamość podaje do publicznej wiadomości, że w dniu 16 kwietnia 2025 r. wywieszony został na tablicy ogłoszeń Urzędu Miasta Zamość, a także umieszczony na stronie internetowej **www.umzamosc.bip.lubelskie.pl**, na okres 21 dni, wykaz nieruchomości, tj. lokalu mieszkalnego nr 43, wraz z udziałem w nieruchomości oznaczonej numerem 5, usytuowanego w budynku położonym w Zamościu przy ul. Partyzantów 74, stanowiącego własność Miasta Zamościa, przeznaczonego do sprzedaży, w trybie przetargu ustnego nieograniczonego.

Wzywa się osoby będące poprzednim właścicielem przedmiotowej nieruchomości lub ich spadkobierców do złożenia, w terminie 6 tygodni, licząc od dnia wywieszenia wykazu, wniosku o nabycie przedmiotowej nieruchomości w trybie bezprzetargowym.

OGŁOSZENIE

Prezydent Miasta Zamość podaje do publicznej wiadomości, że w dniu 16 kwietnia 2025 r. wywieszony został na tablicy ogłoszeń Urzędu Miasta Zamość, a także umieszczony na stronie internetowej **www.umzamosc.bip.lubelskie.pl**, na okres 21 dni, wykaz nieruchomości, tj. przynależnego Miastu Zamość spółdzielczego własnościowego prawa do lokalu mieszkalnego nr 23, usytuowanego w budynku położonym w Zamościu przy ul. Elizy Orzeszkowej 11, przeznaczonego do sprzedaży w trybie przetargu ustnego nieograniczonego.

Biuro Ogłoszeń TZ online

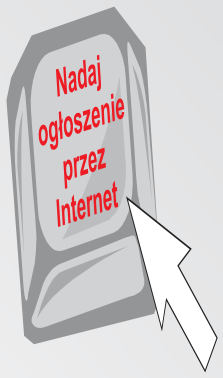

www.tygodnikzamojski.pl/ogłoszenia_add

NA SPRZEDAŻ! POWIERZCHNIE BIUROWE

ŚWIETNA INWESTYCJA
Zamość, ul. Pereca 1

OGŁOSZENIA DO TYGODNIKA ZAMOJSKIEGO przyjmuje Biuro Reklam i Ogłoszeń: ZAMOŚĆ, ul. Pereca 1, tel. 84 638 55 09 w godz. 8-16.

Dorota Wiatr
specjalista ds. marketingu i reklamy, tel. 693 727 399

Adam Lackowski
specjalista ds. marketingu i reklamy, tel. 510 932 248

Dorota Świstowska
specjalista ds. marketingu i reklamy, tel. 501 653 786

eprasa.pl 17c0f779cf

TYLKO 5 zł dodatkowo za zdjęcie

SPRZEDAM DOM, DZIAŁKA 30 A, KALINOWICE, PILNE! TEL. 84 000 00 00

OGŁOSZENIA DROBNE ZE ZDJĘCIEM

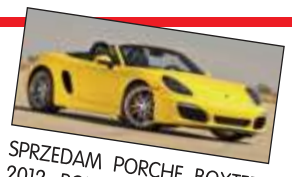

SPRZEDAM PORCHE BOXTER, 2012 ROK, BEZWYPADKOWY, TANIO, TEL. 84 000 00 00

TYLKO 5 zł dodatkowo za zdjęcie

GRANIT MARMUR KWARCYTY SPIEKI KWARCOWE DEKTON
Granito
NAGROBKI
BLATY SCHODY
PARAPETY KOMINKI
ZAKŁAD KAMIENIARSKI JÓZEF BOŻEK
00484L0
Zawada 82, tel. 697 084 144, 503 084 144, www.granito.com.pl

DANPOL PALIWA
06318G8
ON olej napędowy
olej opałowy OO
DOWÓZ DO KLIENTA
Biłgoraj, tel. 535-22-55-22

FERMY DROBIU SOŁODUCHA
SPRZEDAŻ:
– kurki, kogutki odchowane
– pisklęta 1-dniowe
– kurczęta brojlery
W RÓŻNYM WIEKU
MOŻLIWOŚĆ DOWOZU!
Pełna profilaktyka szczepień
Punkt sprzedaży drobiu: Łabuńki Pierwsze 182
tel. 502 679 718, 504 050 709, 510 232 163
00206L0

ALEKSANDER KUŚMIRZ FERMA DROBIU ŁABUNIE
Kurczęta odchowane 6 i 8 tygodni:
• brojlery czerwone • brojlery
• indyki • kaczki • perliczki
• zielononóżki
MOŻLIWOŚĆ DOWOZU
ul. Parkowa 16 tel. 503 332 104, 508 082 476

02850J0
AgriProduct
Szybkie terminy płatności!
skup fasoli
z przebieraniem na sortowniku optycznym
Żaneta Górnik
Łykoszyn 33 A
782-071-417
Nie pobieramy opłaty za przebieranie przy sprzedaży!

SPRZEDAŻ

DREWNO OPAŁOWE KOMINKOWE BUK, GRAB I INNE. DUŻY WYBÓR KONKURENCYJNE CENY! ! ! RĄBANE SEZONOWANE I W WAŁKACH. DOWÓZ DO 20 KM GRATIS. TEL. 790-375-476

DRZEWO OPAŁOWE. TEL. 722-105-194

DREWNO OPAŁOWE, WIĘŹBA DACHOWA, TARCICA SUSZONA. TEL. 501-733-990

SZMARAGDY, ŚWIERKI SREBRNE. TEL. 514-060-616

SZALÓWKA, DESKI PODŁOGOWE, LISTWY. JERZY TYMICKI, ŻURAWNICA. ZESTAW DO PELLETU, STRUGARKA CZTEROSTRONNA, TRAK PIONOWY. TEL. 604-560-828.

DREWNO OPAŁOWE. TEL. 692-883-062

GARAŻE BLASZANE, BRAMY GARAŻOWE, TRANSPORT, MONTAŻ GRATIS, KOJCE DLA PSÓW. TEL. 605-630-987, 603-689-920 WWW.JAS-STAL.PL

SKŁAD DREWNA BUDOWLANEGO ORAZ AKCESORIA DACHOWE - WIELĄCZA. TEL. 508-650-756, 509-902-412.

SPRZEDAM RODZINY PSZCZELE. TEL. 535-935-643

DREWNO OPAŁOWE, RĄBANE, METRY. TEL. 606-830-498

ZEGAR ŚCIENNY BIM-BAM, RADIO PIONIER. TEL. 669-922-603

KUPNO

SKUP ZBOŻA. TEL. 880-159-886, 667-346-914

KUPIĘ CIĄGNIK, PRZYCZEPĘ, SPRZĘT ROLNICZY. NAJLEPSZA CENA. TEL. 669-077-970

SKUP FASOLI, PRZEBIERANIE SORTOWNIKIEM OPTYCZNYM. PRZELEW W DNIU ODBIORU. TEL. 503-142-481

BUK, TOPOLA. TEL. 605-569-645

KUPIĘ ORZECHY, ODBIÓR OD KLIENTA. TEL. 512-686-321

SKUP ORZECHÓW, ODBIÓR Z DOMU. TEL. 667-019-250

SKUP, SORTOWANIE FASOLI VITALPOL TEL: 500-464-029

SKUP ZBOŻA: PSZENICA, JĘCZMIEŃ, PSZENŻYTO, RZEPAK. ODBIÓR WŁASNY POW. 15 T. PRZELEW NATYCHMIASTOWY. FHT KICIŃSKI ANDRZEJ. TEL. 660-898-265

KUPIĘ DRZEWO: SOSNA, JODŁA. TEL. 509-902-412

PSZENICA, JĘCZMIEŃ, ŻYTO, PSZENŻYTO. „WITRON" UDRYCZE. TEL. 84 621-29-18. ŁABUNIE TEL. 84 611-30-35

NIERUCHOMOŚCI

DZIAŁKA 10 A, UL. BRATERSTWA. CENA 250 TYS. TEL. 603-951-534

SPRZEDAM MIESZKANIE 35 MKW. PO REMONCIE W TOMASZOWIE LUBELSKIM. TEL. 695-325-952

SPRZEDAM POLE O POW. 1,07 HA, MINISTRÓWKA, GMINA MIĄCZYN. TEL. 797-457-512

DZIAŁKA BUDOWLANA, UL. MAJDAN. TEL. 668-182-452

SPRZEDAM MIESZKANIE 66 MKW, ZAMOŚĆ, UL. WOJSKA POLSKIEGO 2 „B". TEL. 601-072-098

SPRZEDAM 0,84 HA W 3 KAWAŁKACH, WIEŚ SUŁOWIEC (GM. SUŁÓW, POW. ZAMOJSKI). TEL. 504-235-662

MOTORYZACYJNE

SKUPUJEMY SAMOCHODY DO ZŁOMOWANIA. WYDAJEMY ZAŚWIADCZENIA DO WYREJESTROWANIA. STACJA DEMONTAŻU POJAZDÓW. UL. GŁOGOWA 7, ZAMOŚĆ. TEL. 84 641 16 13, 602-153-371

KUPIĘ STARE MOTOCYKLE. TEL. 695-936-224

ZŁOM I SAMOCHODY, ZAŚWIADCZENIA DO WYREJESTROWANIA, ODBIÓR Z DOMU. TEL.880-159-886, 667-346-914

LANOS 2001+LPG NIE WYMAGA WKŁADU FINANSOWEGO STAN DOBRY. TEL. 735-449-249

STACJA DEMONTAŻU POJAZDÓW ŁABUNIE, UL. LIPOWA 9. SKUP SAMOCHODÓW, ZAŚWIADCZENIE DO WYREJESTROWANIA OD RĘKI, HOLOWANIE GRATIS. TEL. 664-495-731

SKUP TOYOTY I MERCEDESA KAŻDY STAN W CAŁOŚCI BĄDŹ NA CZĘŚCI TELFON: 577-611-082 ZAPRASZAM

SUZUKI VITARA B/G. TEL. 721-856-477

WYNAJEM

STANCJA. TEL. 603-951-534

PRACA

NA POMOCNIKA Z MIESZKANIEM. TEL. 503-776-113

ZATRUDNIMY PRACOWNIKÓW NA SPRZĘT ROLNICZY I DO OBSŁUGI SILOSÓW ZBOŻOWYCH. GOSPODARSTWO ROLNE WASYLÓW WIELKI. TEL. 608-468-414

DO ROZBIÓRKI Z NOCLEGIEM. TEL. 571-531-402

ZATRUDNIMY MAGAZYNIERÓW NA SKUP ZBOŻA W FIRMIE: LIPSKO, ZIMNO I WASYLÓW. TEL. 601-699-804

STAŁA PRACA, OGRODNICTWO, ROLNICTWO, WYŻYWIENIE, ZAKWATEROWANIE. TEL. 500-204-533

ZAPRASZAM DO WSPÓŁPRACY OSOBY ZE ZDOLNOŚCIAMI TECHNICZNYMI NA STANOWISKO SERWISANTA. TEL. 571-022-417

ART. ROLNICZE

ZAKUPIĘ CIĄGNIK ROLNICZY MTZ, URSUS, ZETOR, MF WŁADIMIREC, T-25, PODOBNE ORAZ BEZ REJESTRACJI, Z NAPĘDEM. TEL. 888-122-326

PRZYJMĘ GRUNTY ORNE W DZIERŻAWĘ GMINA: TELATYN, ULHÓWEK I OŚCIENNE. TEL. 663-369-669

SPRZEDAM SIANO. TEL. 889-121-757

USŁUGOWY SIEW FASOLI, BURAKÓW SIEWNIKIEM TALERZOWYM Z PODSIEWACZEM NAWOZU. TEL. 783-800-584

KUPIĘ CIĄGNIKI, PRZYCZEPY, REJSTROWANE BĄDŹ NIE, DO REMONTU LUB W CAŁOŚCI. TEL. 512-208-120

PRZYJMĘ W DZIERŻAWĘ ŁĄKI I NIEUŻYTKI. TEL. 783-800-584

KUPIĘ ZETORY, URSUSY, MTZ. TEL. 509-582-283

PSZENICA JARA ODPADY FASOLI. TEL. 608-123-261

WŁADYMIREC T-25, PŁUG, BRONY, KULTYWATOR, PRZYCZEPA JEDNOOSIOWA. TRANSPORT GRATIS. TEL. 735-449-249

SPRZEDAM DOJARKĘ PRZEWODOWĄ. TEL. 663-952-335

GLEBOGRYZARKA CIĄGNIKOWA STAN DOBRY 3,800 ZŁ. TEL. 665-748-505

URSUS 11054 Z TUREM 2014 R. TEL. 600-520-115

ZETOR PROXIMA 6421 2007 R. TEL. 600-520-115

PRZYCZEPA-WYWROTKA 6T, KOJEC DLA PSA. TEL. 665-225-697

OWIES. TEL. 726-010-652

BIZON Z056, POZNANIAK 3 M, BRONA WIRNIKOWA HERMES, ZGRABIARKA RAK. TEL. 795-558-155

SPRZEDAM FASOLĘ JAŚ. TEL. 609-380-405.

SPRZEDAM CIĄGNIK C330, KOSIARKA ROTACYJNA. TEL. 793-911-602

"SPRZEDAŻ PASZ DLA DROBIU"
Prowadzimy zapisy na:
– kurki, kogutki odchowane
– kurczęta brojlery
– pisklęta 1-dniowe
Pełna profilaktyka szczepień
01190L0
Zamość, ul. Lwowska 11
tel. 537 811 896 - sklep, 510 232 163

SKUP FASOLI
ORZECHÓW, PESTKI DYNI
PRZEBIERANIE FASOLI
DEPOZYT
TADEUSZ NOWACZEWSKI
Białopole, ul. Żołnierzy I AWP 22A
Magazyn: Buśno 86A
510-399-131, 504-031-981

SKUP FASOLI
najwyższe ceny!
AGROTIX
✓ fasola bezpośrednio z pola
✓ możliwość pozostawienia w depozyt
✓ usługowe przebieranie fasoli
✓ suszenie fasoli
22-652 Telatyn
Łykoszyn 70
508 773 836
02091J0

WYLĘGARNIA DROBIU
00066J0
22-400 Zamość, Płoskie 53
PRZYJMUJE ZAMÓWIENIA NA
PISKLĘTA I KURCZĘTA
ODCHOWANE Z PEŁNYM PROGRAMEM SZCZEPIEŃ
tel. 84 631 42 49, 600 232 009

UWAGA ROLNICY
Skup Fasoli
Najlepsze ceny
WSZYSTKIE ODMIANY, TAKŻE NIEPRZEBIERANEJ
Usługi suszenia i przebierania fasoli
00199J0
AGNES-MAR Tel. 605-091-142, 601-665-512, 697-246-781

FASOLA – ORZECHY – GROCH
SKUP – USŁUGA
(przebierania, suszenia prosto z pola)
WYDAJNOŚĆ DO 90 T DZIENNIE
NUTS-BEAN Antoni Nowaczewski
Kułakowice Pierwsze 13
017470
514-265-481, 725-704-791

SKUP FASOLI
LUCJAN HOJDA – WOLICA K. HRUBIESZOWA
NEGOCJACJA CENY
KRÓTKIE TERMINY PŁATNOŚCI
604 125 143
05051G5

eprasa.pl 17c0f779cf

TYLKO 5 zł dodatkowo za zdjęcie

SPRZEDAM DOM, DZIAŁKA 30 A, KALINOWICE, PILNE! TEL. 84 000 00 00

OGŁOSZENIA DROBNE ZE ZDJĘCIEM

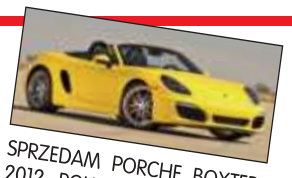

SPRZEDAM PORCHE BOXTER, 2012 ROK, BEZWYPADKOWY, TANIO, TEL. 84 000 00 00

TYLKO 5 zł dodatkowo za zdjęcie

BIŁGORAJ Krzeszowska 72 superpaliwa.pl
ON 5.39
84 686 33 10

OD 1000 L
01717K0

GLEBORYZARKA, KOSIARKA, PŁUG, NARYBEK KARPIA. TEL. 511-567-355

SIEWNIK ZBOŻOWY HOLLAND, KOSIARKA ROTACYJNA, PŁUG 3+4 SKIBY, SILNIK ELEKTRYCZNY 5.5 KW. TEL. 507-367-190

TOWARZYSKIE

ANKA. TEL. 886-144-462

ZAPRASZAM. TEL. 513-256-765

USŁUGI

USŁUGI DŹWIGIEM LUB PODNOŚNIKIEM KOSZOWYM. TEL. 606-110-415

BUDOWA DOMÓW I INNYCH BUDYNKÓW POD KLUCZ. TEL. 606-110-415

USŁUGI KOPARKO-ŁADOWARKĄ, WYWROTKAMI, TANIO. TEL. 606-110-415

MALOWANIE I MYCIE ELEWACJI. TEL. 571-275-433

MYCIE KOSTKI BRUKOWEJ, ELEWACJI, DACHÓW. TEL. 571-275-433

WYCINANIE DRZEW Z PODNOŚNIKA. TEL. 571-275-433

PRZYDOMOWE OCZYSZCZALNIE, PROJEKTOWANIE, MONTAŻ. TEL. 793-911-200

ODDŁUŻAMY MIESZKANIA. TEL. 571-224-021

BUDOWA DOMKÓW 35 MKW. TEL. 601-684-254

WYLEWKI MIKSOKRETEM-SOLIDNIE. TEL. 605-997-267

DOTACJE „CZYSTE POWIETRZE". TEL. 884-768-484

DOCIEPLENIA BUDYNKÓW - TANIO. TEL. 515-655-085

MYCIE, MALOWANIE, IMPREGNACJA DACHÓW, ELEWACJI I KOSTKI BRUKOWEJ. TEL. 880-089-148

KOMINKI. 600-498-445

POSADZKI, WYLEWKI MIKSOKRETEM, TANIO-MAŁE POWIERZCHNIE. TEL. 668-689-844.

WKŁADY KOMINOWE. 502-665-656

HYDRAULIKA SZYBKO, TANIO. TEL. 506-203-759

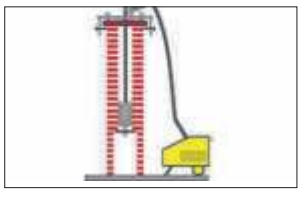

ROZWIERCANIE KOMINÓW I MONTAŻ RUR KWASOODPORNYCH ORAZ CERAMICZNYCH. TEL. 502-665-656

CYKLINOWANIE BEZPYŁOWE, MONTAŻ PODŁÓG. TEL. 534-136-968

WYMIANA PODWALIN. TEL. 601-684-254

POSADZKI, WYLEWKI MIKSOKRETEM, TANIO. TEL. 606-110-415

DACHY KRYCIE, KROKWIENIE, USŁUGA Z MATERIAŁEM. TEL. 721-030-945

PROFESJONALNE MALOWANIE DACHÓW. OKOLICE: ZAMOŚĆ, HRUBIESZÓW, CHEŁM. TEL. 530-812-806

USŁUGI REMONTOWO-BUDOWLANE. TEL. 798-629-876

KRYCIE DACHÓW. TEL. 607-190-455

UKŁADANIE KOSTKI BRUKOWEJ. TEL. 537-044-997

MALOWANIE DACHÓW. TEL. 604-217-219

TYNKI TRADYCYJNE. TEL. 606-914-735

PROFESJONALNE KRYCIE DACHÓW I SPRZEDAŻ MATERIAŁÓW BUDOWLANYCH. TEL. 694-417-304

SKUP AUT, CIĄGNIKÓW ROLNICZYCH, KASACJA. TEL. 513-867-993

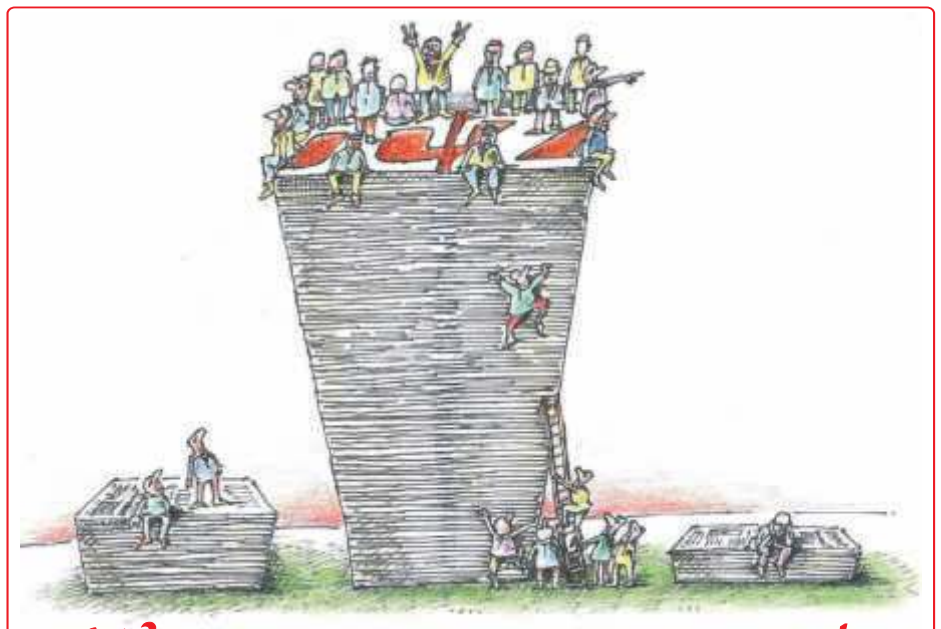

Warto zaprenumerować!
Tylko 4,30 zł
Pytaj listonosza i na poczcie.
e-wydanie (w pdf-ie) tylko 2,50 zł
szczegóły www.tygodnikzamojski.pl

KRYCIE DACHÓW, CIESIELSTWO, DEKARSTWO. TEL. 514-286-692

REMONTY I WYKOŃCZENIA. TEL. 884-609-403

USŁUGI ŚLUSARSKIE, BALUSTRADY, STELAŻE, KRATY, OGRODZENIA, BRAMY, REGENERACJA OGRODZENIA. TEL. 515-144-650

POSADZKI MIKSOKREM-PROFESJONALNIE. TEL. 603-276-486

POMPY WODNE, NAPRAWA. TEL. 604-200-271

NAGROBKI WWW.GRANBET.PL 502-480-543

TYNKI MASZYNOWE-CEMENTOWE, GIPSOWE, WYLEWKI MIKSOKRETEM. TEL. 603-866-053

SIEW: BURAKA, FASOLI, KUKURYDZY. ŁASZCZÓW I OKOLICE. TEL. 693-594-778

TRANSPORT

TRANSPORT MASZYN, CIĄGNIKÓW 6.5T. TEL. 509-715-309

ZWIERZĘTA

SKUP BYDŁA I CIELĄT. NAJWYŻSZE CENY W REGIONIE. TEL. 730-172-575

KURCZĘTA ODCHOWANE, KURKI, KOGUTKI, BROJLERY, KACZKI, GĘSI, INDYKI, PERLICZKI. SITANIEC ZAPISY I SPRZEDAŻ. TEL. 504-411-349 MOŻLIWOŚĆ DOWOZU.

SKUP BYDŁA I CIELĄT. NAJWYŻSZE CENY W REGIONIE. TEL. 663-576-911

PROWADZIMY SPRZEDAŻ KURKI NIESPEŁNA ROCZNEJ. TEL. 503-464-147

SKUP CIELĄT. TEL. 513-247-412

KURKI ODCHOWANE. RUSZÓW 91. TEL. 509-049-005

MEDYCZNE

GASTROENTEROLOG

ZAMOŚĆ

DR HAB. ANDRZEJ PRYSTUPA, PROF. UM, GASTROENTEROLOG. ZAMOŚĆ. TEL. 602-397-755

LARYNGOLOG

ZAMOŚĆ

DR.N.MED. LARYNGOLOG MAREK REMER, MŁODZIEŻOWA 6, WTORKI, CZWARTKI, OD 16.00. TEL. 603-593-443

ORTOPEDA

ZAMOŚĆ

ŁUKASZ BARCZEWSKI SPECJALISTA ORTOPEDA-TRAUMATOLOG, PROMED LIPSKA 61A/1 ZAMOŚĆ TEL. 736-900-910, USG STAWÓW CZW 15:00-19:00 PT 9:30-15:30

UROLOG

BIŁGORAJ

GABINET UROLOGICZNY TOMASZ ZIÓŁKOWSKI. CZWARTEK 16.00-18.00, BIŁGORAJ, UL. POPRZECZNA 3A. TEL. 84 686-56-88

ZAMOŚĆ

GABINET UROLOGICZNY ZIÓŁKOWSKI TOMASZ. PONIEDZIAŁEK, ŚRODA 15.30, ZAMOŚĆ, UL. PEOWIAKÓW 6, PRZYCHODNIA "ŻAK". TEL. 84 638-40-81, 510-971-951

UROLOG PRZEMYSŁAW BIELA UNIMEDICA. TEL. 510-331-332

USG

ZAMOŚĆ

USG JAMY BRZUSZNEJ, TARCZYCY, PIERSI, BADANIE DOPLEROWSKIE TĘTNIC I ŻYŁ. MAŁGORZATA CZOCHRA. ZAMOŚĆ, UL. CIEPŁA 10. REJESTRACJA TELEFONICZNA 696-530-327

Specjalista Laryngolog, Audiolog, Foniatra
lek. Małgorzata Nowaczyńska
Badania stroboskopowe krtani, endoskopowe badania trzeciego migdałka u dzieci, badania słuchu oraz diagnoza i leczenie zawrotów głowy.
tel. 604 888 870 / 84 627 80 31
C5/00073

PORADNIA OKULISTYCZNA DLA DZIECI
CENTRUM MEDYCZNE ZACISZE Zamość, Al. Jana Pawła II 8 NFZ
REJESTRACJA +48 602 450 762 e-mail: rejestracja@centrummedycznezacisze.pl
Placówka przystosowana dla pacjentów niepełnosprawnych
02015

eprasa.pl 17c0f779cf

Z HISTORII SPORTU

● **1923 r.** – do założycieli i członków pierwszego zarządu zamojskiego „Sokoła” należeli: **Kowalski** – sekretarz (pracownik Sądu Okręgowego), **Klaude** – skarbnik (pracownik Sądu Okręgowego), **Strzyżewski** – gospodarz (naczelnik oddziału straży pożarnej) oraz pozostali członkowie zarządu: **L. Ciesielski** (komendant PP na pow. zamojski), **Czołowski** (urzędnik miejscowej poczty), **Ludwik Garlicki** (pracownik Sądu Okręgowego), **Paczyński** (prokurator), **Tchórzewski** (pracownik urzędu miasta). Zamojskie gniazdo „Sokoła” liczyło około 120 członków; dwie sekcje gimnastyki na przyrządach i chór.

● **1936** – 11 maja w **Izbicy** urodził się **Tadeusz Rysak**. Zmarł 12 listopada 2024 r. Był wychowankiem Ruchu Izbica. Grał również w Avii Świdnik, Techniku Zamość, Tomasovii Tomaszów Lubelski i Hetmanie Zamość. W 1954 r. grał w barwach ŁKS Łódź (I liga, wówczas najwyższa w kraju). Z tym zespołem wywalczył wicemistrzostwo juniorów. Po zakończeniu kariery zawodniczej był trenerem m.in. Ruchu Izbica, Hetman Zamość w III lidze, a z Unią Hrubieszów w 1979 r. awansował do trzeciej rundy centralnego Pucharu Polski. Działał w strukturach Okręgowego Związku Piłki Nożnej w Zamościu. Brat **Piotra Rysaka** – ojca obecnego prezesa Hetmana **Krzysztofa Rysaka**, obrońcy tego klubu w latach 1985-1992.

T. Rysak.

● **1949** – w **Hrubieszowie** działał klub sportowy Grom. W drużynie piłkarskiej najczęściej występowali: **Zygmunt Antoniuk**, **Zygmunt Brzostowski**, **Kazimierz Szlachta** (bramkarz), **Roman Korczak**, **Baryluk**, **Seweryn**, **Szymanik**, **Stefan** i **Tadeusz Waszczuk**, **Zygmunt Kubiak**, **Zygmunt Piwkowski**, **Ryszard Palczewski**, **Jerzy Krzysztofowicz**, **Alfred Tymienieck**, **Józef Kopeć**, **Michał Starykiewicz**, **Ryszard Urbanowicz**. Prezes: **Edward Berman**.

Grom Hrubieszów.

● **1959** – w szkole zwanej potocznie „Mechanik” w **Tomaszowie Lubelskim** pracę, jako nauczyciel wf rozpoczął **Wiesław Pakosik-Pakosz**, dwukrotny wicemistrz Polski, zawodnik I ligi i członek kadry narodowej w podnoszeniu ciężarów. Zmarł 16 sierpnia 2022 r.

W. Pakosik-Pakosz.

● **1964** – 21 października powołano Zarząd Powiatowy Szkolnego Związku Sportowego w **Zamościu** w skład którego wchodzili m.in. **Kazimierz Macios** (przewodniczący), **Franciszek Sagan** (sekretarz) oraz **Henryk Tyszko**. Zarząd ten był jednocześnie organem programującym działalność Międzyszkolnego Klubu Sportowego, który z tą datą przyjął nazwę „Padwa”.

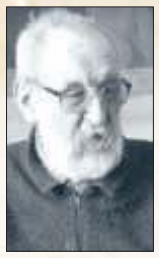
F. Sagan.

Hetman Zamość w 1979 r.

● **1979** – tabela końcowa sezonu 1978/1979 w III lidze, grupa III: 1. Broń Radom 45 55:17, 2. Stal Rzeszów 43 67:13, 3. AZS Biała Podlaska 37 51:25, 4. Stal Nowa Dęba 37 34:19, 5. Orzeł Wierzbica 31 33:34, 6. KSZO Ostrowiec Św. 28 45:25, 7. Lublinianka Lublin 27 25:28, 8. Korona Kielce 27 31:27, 9. Granat Skarżysko-Kamienna 27 41:39, 10. Czarni Radom 27 32:33, 11. Hetman Zamość 27 24:29, 12. Pogoń Siedlce 24 34:40, 13. Naprzód Jędrzejów 17 25:54, 14. Tomasovia 12 20:76, 15. Pogoń Staszów 11 13:72. Cztery ostatnie zespoły spadły.

● **1985** – 31 stycznia odbyły się zorganizowane przez miejscowy LZS Mistrzostwa Gołębia w warcabach. Najmłodszym uczestnikiem turnieju był **Andrzej Kapusta**, który zajął 2. miejsce w rywalizacji chłopców ze szkoły podstawowej. Syn **Kazimiery Ciechan** (czołowa zawodniczka województwa lubelskiego w rzucie oszczepem) i **Stanisława Władysława Kapusty** (biegacz i działacz sportowy LZS) trenując później pod kierunkiem **Andrzeja Kulczyńskiego,** odnosił sukcesy ogólnopolskie w biegach wytrzymałościowych w barwach Unii Hrubieszów.

● **1992** – w **Siedlcach** zostały rozegrane Mistrzostwa Polski Juniorów w zapasach, w których bardzo dobrze wypadli podopieczni trenera **Ryszarda Radlińskiego** z WLKS Agros Zamościu. Srebrny medal w kategorii wagowej 48 kg zdobył **Piotr Malinowski**, brązowy odebrał **Mariusz Opoka** (w kat. 82 kg), **Krzysztof Żwirek** był czwarty (57 kg), Marek Ryń piąty (100 kg). Drużynowo Agros zajął czwarte miejsce.

● **2010** – blisko 200 osób z 14 klubów wzięło udział w zawodach Pucharu Polski Kadetek i Kadetów oraz Juniorek i Juniorów w Sumo. Impreza odbyła się w **Tyszowcach**. Gospodarze, zawodnicy Pogoni Tyszowce, wywalczyli 25 medali.

● **2017 –** rozstrzygnięto XXXIV Plebiscyt Tygodnika Zamojskiego na 10 Najlepszych i Najpopularniejszych Sportowców oraz 5 Trenerów na Zamojszczyźnie. Sportowcy: 1. **Kacper Pańko** Roztoczański Klub Karate Tradycyjnego, 2. **Józef Wąsiel** Mircze, lekkoatletyka, 3. **Julia Janiak** Unia Hrubieszów, podnoszenie ciężarów, 4. **Marta Czapka**, 5. **Małgorzata Pawluk** obie Roztoczański Klub Karate Tradycyjnego, 6. **Michał Skiba** Tomasovia, piłka nożna, 7. **Kacper Machalski** UKS Sorga Zamość, sumo, 8. **Elżbieta Bielak** Znicz Biłgoraj, podnoszenie ciężarów, 9. **Kinga Palonka** UKS Kiko Zamość, badminton, 10. **Jakub Dziewiczkiewicz** Unia Hrubieszów, podnoszenie ciężarów. Trenerzy: 1. **Radosław Niziołek** Roztoczański Klub Karate Tradycyjnego, 2. **Tomasz Czerwonka** Padwa Zamość, piłka ręczna, 3. **Mirosław Kamień** Unia Hrubieszów, lekkoatletyka, 4. **Ryszard Radliński** UKS Sorga Zamość, zapasy, sumo, 5. **Antoni Czerniak** Unia Hrubieszów, podnoszenie ciężarów.

K. Pańko.

Opracował Marek Ambroży Kitliński, fot. z arch mak

Udane występy przełajowców na Podlasiu

Diana i Tomek w złocie

W **Supraślu**, niedaleko **Białegostoku** rozegrano Międzywojewódzkie Mistrzostwa Młodzików U16 w Biegach Przełajowych (makroregion lubelsko-podlaski)

Uczestniczyli w nich zawodnicy z klubów naszego regionu. Oto ich medale i najwyższe miejsca, Agros Zamość: 7. **Radosław Baran** (na dystansie 2 km), 8. **Julia Kochmańska** (1,5 km); Tomasovia: 8. **Mateusz Krasny** (2 km), 9. **Kacper Mandziuk** (3 km); Unia Hrubieszów: 1. **Tomasz Aleksandrowicz** (2 km), 2. **Magdalena Olchowska** (2,5 km), 8. **Rafał Małkowicz** (3 km) – trener **Mirosław Kamień**; Znicz Biłgoraj: 1. **Diana Łukasik** (2,5 km), 5. **Eliza Bielak** (2,5 km), 7. **Lena Szwed** (1,5 km), 9. **Magdalena Chyl** (1,5 km), 10. **Maksymilian Łukasik** (2 km) – trener **Mieczysław Jamroz**.

T. Aleksandrowicz.

W zawodach wystartowało 112 osób (69 zawodniczek i 43 zawodników). Reprezentanci Lubelszczyzny zdobyli 51 punktów, a Podlasie – 61. Punktację klubów wygrało Podlasie Białystok (40 punktów), 2. Żak Biała Podlaska (16), 3. Znicz Biłgoraj (11), 4. Unia Hrubieszów (10), 7. Agros (5), 12. Tomasovia (2). Unia Hrubieszów była natomiast pierwsza w klasyfikacji medalowej (złoto i srebro), 2. Żak Biała Podlaska (złoto i brąz) 3. Znicz i Juvenia Białystok (po jednym złotym medalu). **mak**

„Sokolnia” w Tomaszowie Lub. ma sto lat

Świętowali jubileusz

Przy Zespole Szkół Techniczno-Motoryzacyjnych w Tomaszowie Lubelskim od 2012 roku funkcjonuje Powiatowe Centrum Sportów Szkolnych. Jednym z obiektów sportowego centrum jest budynek „Sokolni”, który został wybudowany w 1925 roku.

Z okazji jubileuszu 100-lecia „Sokolni” przypadającego w 2025 roku, w sali sportowej obiektu 8 kwietnia odbyła się wyjątkowa uroczystość, której organizatorem był ZST-M. Uczestniczyły w niej władze samorządowe miasta i powiatu, dyrektorzy placówek dydaktycznych, pedagodzy, byli i obecni członkowie Towarzystwa Gimnastycznego „Sokół”, członkowie Tomaszowskiego UKS „Sokół-Mechanik”, młodzież szkolna.

Organizatorzy przygotowali interesującą ekspozycję fotografii archiwalnych oraz dokumentów związanych z historią „Sokolni”, zaś na oddzielnych planszach znalazły się sukcesy sportowe młodzieży szkoły.

W części oficjalnej spotkania wystąpił niżej podpisany (jako członek Tomaszowskiego Towarzystwa Regionalnego i dokumentalista tomaszowskiej kultury fizycznej), przedstawiając rys historyczny „Sokolni” bogato ilustrowany fotografiami i dokumentami oraz najważniejsze fakty z działalności TG „Sokół”, jak i osoby zasłużone w działalności Towarzystwa. **/MiT/**

Na koniec były pokazy w wykonaniu wychowanków TG Sokół i Stowarzyszenia Roztoczanka.

Z HAL I STADIONÓW

Nowe władze Unii

3 kwietnia w HOSiR odbyło się walne zebranie sprawozdawczo-wyborcze członków MKS „Unia” Hrubieszów, które dokonało wyboru nowych władz klubu. Zarząd: **Wioletta Krawczuk** – prezes, **Antoni Czerniak** – wiceprezes ds. podnoszenia ciężarów, **Mirosław Kamień** – wiceprezes ds. lekkiej atletyki, **Kamil Łukawski** – wiceprezes ds. piłki nożnej, **Maciej Wasilewski** – skarbnik, **Tomasz Janiszek** i **Dariusz Paszkiewicz** – członkowie. Komisja Rewizyjna: **Artur Kern** – przewodniczący, **Adam Skwarek** i **Michał Łopocki** – członkowie. Dodatkowo ustalono, że za piłką nożną młodzieżową będzie odpowiedzialny Kamil Łukawski, natomiast za piłkę nożną seniorów Maciej Wasilewski.

W. Krawczuk.

Dwa turnieje

Zawodnicy Terenowego Związku Brydża Sportowego w **Zamościu** uczestniczyli w Korespondencyjnych Mistrzostwach Polski par. Na podium znaleźli się: 1. **Wiesław Pawelec/Gabriel Szarafin**, 2. **Jerzy Jasiński/Edward Molas**, 3. **Ignacy Dorosz/Adam Skórka**. Z kolei w turnieju o Mistrzostwo Zamościa czołówka przedstawiała się następująco: 1. **Dariusz Sarzyński/Dariusz Serafin**, 2. A. Skórka/I. Dorosz, 3. **Mieczysław Buczek/Andrzej Szajna**.

Sukcesy zapaśników

W **Kielcach** odbyły się Mistrzostwa Polski U15 w zapasach w stylu wolnym, w których rywalizowało 193 zawodników. LMKS Krasnystaw reprezentowało 8 zapaśników, a trzech z nich wróciło z medalami. **Maciej Szymański** wywalczył srebrny w kategorii 38 kg, pokonując czterech rywali wśród 20 zawodników. **Mateusz Matysiak** zdobył brązowy medal w kategorii 52 kg, tocząc aż 7 walk w grupie 28 zawodników. **Konrad Olech** stanął na trzecim stopniu podium w kategorii 44 kg, rywalizując w gronie 10 zapaśników. Do zawodów przygotowali ich trenerzy **Adam** i **Przemysław Swatek** (ojciec i syn).

Zapaśnicy LMKS Krasnystaw.

Pieniądze od Starostwa

Zarząd Powiatu w **Hrubieszowie** postanowił wesprzeć realizację zadań publicznych w zakresie wspierania i upowszechniania kultury fizycznej i sportu w 2025 roku w łącznej kwocie 55 000 zł. Pieniądze otrzymali: Powiatowy Szkolny Związek Sportowy w Hrubieszowie – 10 000 zł, Międzyzakładowy Ludowy Klub Sportowy ,,Kryształ” Werbkowice – 10 000 zł, MKS ,Unia” Hrubieszów – 15 000 zł, Hrubieszowskie Stowarzyszenie Modelarzy Lotniczych – 3 500 zł, GKS Płomień-Spartan Nieledew – 6 500 zł, GKS Andoria Mircze (oferta nr 1) – 5000 zł, GKS Andoria Mircze (oferta nr 2) – 5000 zł.

S. Dudek w zarządzie

W **Chełmie** odbyło się Walne Zebranie Sprawozdawczo-Wyborcze Lubelskiego Związku Zapaśniczego. W nowych władzach wybranych na kadencję 2025-2029 znalazł się **Sławomir Dudek** z **Zamościa**, który będzie pełnił funkcję skarbnika. Jest on prezesem Uczniowskiego Klubu Sportowego CSW Lider Zamość. **mak, rol**

S. Dudek.

eprasa.pl 17c0f779cf

26. Ogólnopolskie Cukrownicze Biegi Uliczne w Werbkowicach

Powrót słodkiego biegu

W niedzielę, 27 kwietnia w Werbkowicach odbędą się, po 6-letniej przerwie, Ogólnopolskie Cukrownicze Biegi Uliczne. Start i meta przy Hali Sportowej im. Bronisława Malinowskiego. Patronat nad zawodami sprawuje Tygodnik Zamojski.

Otwarcie zawodów i wystąpienia okolicznościowe zaplanowano na godz. 10. Potem rozpoczną się biegi dla przedszkolaków i szkół podstawowych, a o godz. 13.45 bieg główny na dystansie 5000 m dla kobiet i mężczyzn. W międzyczasie odbędą się biegi dla niepełnosprawnych intelektualnie, młodzieży ze szkół ponadpodstawowych, plantatorów buraka cukrowego, niepełnosprawnych na wózkach. Na najlepszych zawodników czekają puchary, dyplomy i medale. Każdy uczestnik otrzyma pamiątkową koszulkę.

W ostatnim biegu, który odbył się w 2019 roku, wśród kobiet triumfowała **Oksana Okseniuk** z Ukrainy (2. **Oliwia Gruszkiewicz**, 3. **Lucyna Baran-Hałasa** – obie z Zamościa). Wśród mężczyzn wygrał mąż Oksany, **Sergii Okseniuk** (2. **Artur Kern** z **Hrubieszowa**, 3. **Sergiej Marcyniuk** z Ukrainy).

mak, fot. organizator

Ostatni bieg odbył się w 2019 r.

Akademia Zamojska zakończyła rozgrywki na ósmym miejscu.

W tym roku rywalizacja w najwyższej lidze tenisa stołowego stała na wysokim poziomie

To był dobry sezon

Akademia Zamojska zakończyła rozgrywki w LOTTO Superlidze na dobrym, ósmym miejscu.

– Sezon, który się już dla nas zakończył, należy z całą stanowczością uznać za bardzo trudny, ale i udany. Zakończyliśmy go na ósmym miejscu, a utrzymanie w najwyższej klasie rozgrywkowej zapewniliśmy sobie już kilka kolejek przed zakończeniem zmagań ligowych. Sportowo trener **Piotr Kostrubiec** zestawił bardzo wyrównany skład, każdy z zawodników wniósł cos wartościowego dla drużyny. Trzeba też podkreślić, że w historii LOTTO Superligi jeszcze nigdy nie grało tak wielu utytułowanych zawodników – podsumowuje **Grzegorz Podgórski**, członek zarządu Trfla Zamość.

Chwali też świetną atmosferę podczas meczów rozgrywanych w hali sportowej AZ na Błoniu w Zamościu.

– Trybuny „żyły" podczas każdego. Chcemy serdecznie podziękować osobom, które nas wspierały w przygotowaniu oprawy meczowej, także tym, które komentowały nasze spotkania i – oczywiście kibicom – którzy oprócz robienia „roboty" na trybunach, zawsze pomagali nam przy składaniu pola gry po zakończonych spotkaniach – dodaje G. Podgórski.

Przypomnijmy, że drużyna pozyskała nowego partnera sprzętowego, jakim jest ceniona przez tenisistów stołowych firma JOOLA. – Podziękowania kierujemy także do naszych sponsorów. Bez ich wsparcia nie byłoby naszej drużyny – podkreśla G. Podgórski.

Akademia Zamojska rozgrywki ligowe zakończyła, natomiast w dn. 25-27 kwietnia we **Wrocławiu** powalczy – jako reprezentacja uczelni – o tytuł akademickiego mistrza Polski.

LOTTO Superliga sezonu 2025/2026 wystartuje we wrześniu. Już wiadomo, że zespół z Zamościa czekają zmiany kadrowe. Kto go zasili – jeszcze nie podano do wiadomości. Pewne jest natomiast, że opuszcza go dotychczasowy kapitan **Piotr Chodorski**, który będzie grał w Dojlidy Białystok.

mm, fot. Akademia Zamojska Trefl Zamość

Liga Centralna. KPR Padwa Zamość – SMS ZPRP Kielce 42:32 (22:16)

Pewne trzy punkty

W zaległym meczu szczypiorniści Padwy zgarnęli trzy punkty i poprawili bilans bramkowy. **Padwa**: Dragan, Gawryś – Bączek (5), Golański (5), Morawski (5), Okapa (5), Fugiel (4), Florkiewicz (3), Guziewicz (3), Kawka (3), Szymański (3), Małecki (2), Adamczuk (1), Olichwiruk (1), Skiba (1), Wleklak (1).

To miał być łatwy mecz, ale w 9. minucie goście prowadzili 7:5, a w 13. 9:8. Od 23. minuty Padwa przejęła jednak inicjatywę i zaczęła grać tak, jak oczekiwali licznie zgromadzeni kibice. Po trafieniach **Szymańskiego**, **Morawskiego** i **Adamczuka** zamościanie schodzili na przerwę z przewagą sześciu bramek.

Potem na parkiecie dominowała już tylko Padwa, a trener dał szansę pograć wszystkim swoim podopiecznym. Końcowy wynik ustalił **Tomasz Fugiel**. W meczu padły aż 74 bramki, a na listę strzelców wpisali się wszyscy zawodnicy z pola obu drużyn. Trzy punkty pozwoliły Padwie awansować na 6. miejsce w tabeli (1. Stal Mielec, 2. Jurand Ciechanów, 3. Pogoń Szczecin).

– Od początku staraliśmy się grać szybko po każdej stracie piłki przez rywali i konsekwentnie budować przewagę bramek, co się udało w końcówce pierwszej połowy. Od tego momentu trzymaliśmy wynik na swoją korzyść, przez co udało nam się sprawić sobie, a przede wszystkim kibicom fajny prezent na święta – powiedział bramkarz Padwy **Alan Dragan.**

W 24. kolejce Padwa zagra w Zamościu w niedzielę, 27 kwietnia z MKS Nelba Wągrowiec (12. miejsce w tabeli).

mak, fot. str. Padwy

Trzy punkty pozwoliły Padwie awansować na 6. miejsce.

Lekka atletyka. Rekordy powiatu biłgorajskiego

Najlepsze

Przedstawiamy rekordzistki w poszczególnych konkurencjach lekkoatletycznych powiatu biłgorajskiego uzyskane na stadionie w sezonie letnim.

Sześć rekordów posiada była reprezentantka Polski w biegach średnich **Joanna Kaczor** po mężu **Wasilewska**. Najstarsze wyniki zostały uzyskane w 1957 i 1964 r. W 2024 r. rekordy ustanowiły: **Oliwia Leleń** i **Diana Łukasik**. Warto podkreślić, że takie zestawienie nigdy nie było dotychczas publikowane.

60 m – 8,15* **Ewa Kaczor** (1994), 100 m – 12,49 **Dominika Dolina** (2004), 200 m – 25,87 **Dominika Dolina** (2003), 300 m – 41,72 Oliwia Leleń (2024),

Joanna Kaczor.

400 m – 56,46 Joanna Kaczor (2004), 500 m – 1:24,4* **J. Mazurek** (1957), 600 m – 1:31,88 Joanna Kaczor (2005), 800 m – 2:02,02 Joanna Kaczor (2002).

1000 m – 2:46,28 Joanna Kaczor (2006), 1500 m – 4:11,99 **Justyna Bąk** (2000), 2000 m – 5:58,60 Joanna Kaczor (2001), 3000 m – 8:59,83 Justyna Bąk (1997), 5000 m – 15:41,18 Justyna Bąk (2000), 10 000 m – 32:37,89 **Weronika Pyzik** (2018), 200 m przez płotki – 34,55* **Aneta Kozieł** (1995), 300 m przez płotki – 49,15 **Martyna Senderek** (2023), 400 m przez płotki – 1:11,11 Martyna Senderek (2023)

1000 m z przeszkodami – 3:20,62 **Diana Łukasik** (2024), 1500 m z przeszkodami – 5:43,71 **Marlena Tyszko** (2022), 2000 m z przeszkodami – 6:54,58 Weronika Pyzik (2014), 3000 m z przeszkodami – 9:57,03 Justyna Bąk (2000).

Chód 3 km – 16:00,03 **Ilona Skakuj** (2009), chód 5 km – 27:46,62 Ilona Skakuj (2009), chód 10 km – 61:15* **Sylwia Maj** (2010), skok w dal – 5,25 **Danuta Dmitroca** (1970), skok wzwyż – 1,53 **Małgorzata Gałka** (2001), pchnięcie kulą (4 kg) – 11,38 **Katarzyna Portka** (2011), rzut dyskiem (1 kg) – 30,60 **H. Makuch** (1964), rzut oszczepem (stary typ do 1998 roku) – 35,60 **Bożena Kita** (1981), rzut oszczepem (nowy typ od 1999 r.) – 29,62 **Justyna Paszko** (2002), 4 x 400 m – 3:59.03 Znicz Biłgoraj (2003) w składzie: A. Szarlip, **Dorota Jargiełło**, Joanna Kaczor, **Malwina Widz**.

* pomiar ręczny

Marek Ambroży Kitliński
fot. arch. J. Kaczor

Mistrzostwa Województwa Lubelskiego pod patronatem Tygodnika Zamojskiego

Z kompasem i mapą

W **Krasnobrodzie** odbyły się Mistrzostwa Województwa Lubelskiego w Klasycznym Biegu na Orientację pod patronatem starosty zamojskiego **Stanisława Grześko** i wójta gminy Zamość **Ryszarda Gliwińskiego**. Patronat medialny sprawował TZ.

Do rywalizacji o medale przystąpiło ponad 100 zawodniczek i zawodników z województw lubelskiego i podkarpackiego. Zwycięstwa w poszczególnych kategoriach wiekowych odnieśli: K10: **Zuzanna Maluga** z UKS Azymut Siedliska, K12: **Wiktoria Plich** – AZS UMCS Lublin, K14: **Monika Biszkont**, K16-18: **Aleksandra Górska** (obie Azymut Siedliska); K20-21: **Agnieszka Leśnicka** z UKS Azymut Dębów; K35: **Izabela Malinowska**, K45: **Anna Jagi** – obie Azymut Siedliska, K65: **Ludmila Więcaszek** – AZS UMCS Lublin.

KM10N: **Hanna Suchowierzch**, **Hanna Blonka**, KM10R: **Dawid Gruszecki**, M10: **Igor Sowa**, **Nataniel Pitwała**, K12: **Hubert Garbaty** – wszyscy Azymut Siedliska, **Michał Panocha** – Azymut Dębów: M14: **Damian Pyszak**, **Jakub Kiecana** – obaj Azymut Siedliska, M16-18: **Wojciech Kruk**, M21: **Karol Huba** – obaj Azymut Dębów, M35: **Marcin Siwek** – SKB/Azymut Dębów, M45: **Michał Goral** – Team 360 Warszawa, M55: **Hubert Szuryga**, M55: **Zbigniew Mańka**, Open: **Marek Plich** – wszyscy AZS UMCS Lublin. Trasa nordic walking: **Elżbieta Ostasz – Żdanówek**.

mak, fot. organizator

O medale rywalizowało ponad 100 zawodniczek i zawodników.

eprasa.pl 17c0f779cf

Z ARCHIWUM KRZYSZTOFA KONOPY

WIOSNA *

Wiosna przyszła! ludu kochany,
Dnia przybywa, ubywa nocki.
Przyleciały pierwsze bociany,
Więc się gra w aborcyjne klocki.

Wkrótce kwiatów nas zatrzęsienie
Oczaruje woni feerią,
Więc na czasie jest ostrzeżenie:
Nie nazywać szamba perfumerią.

Trudne chwile przeżywają śmiecie-
Te porządki napawają trwogą ,
Więc nadzieja, że się wymiecie
Przy okazji z koalicji kogoś.

Wiezie wiosna nadziei furę:
Na pysk spada poparcie rządu,
Więc marzenie, że pójdzie w górę
W tempie Ziobry sławetnych sądów.

Wiosna przyszła znów, kurcze blade!
Grom wie, ile niesie nam atrakcji ,
Więc ją można (na wszelki wypadek)
Poddać modnej dzisiaj lustracji.

**Wiersz opublikowany w TZ 28 marca 2007 r.*

JERZY LIPIEC rysuje

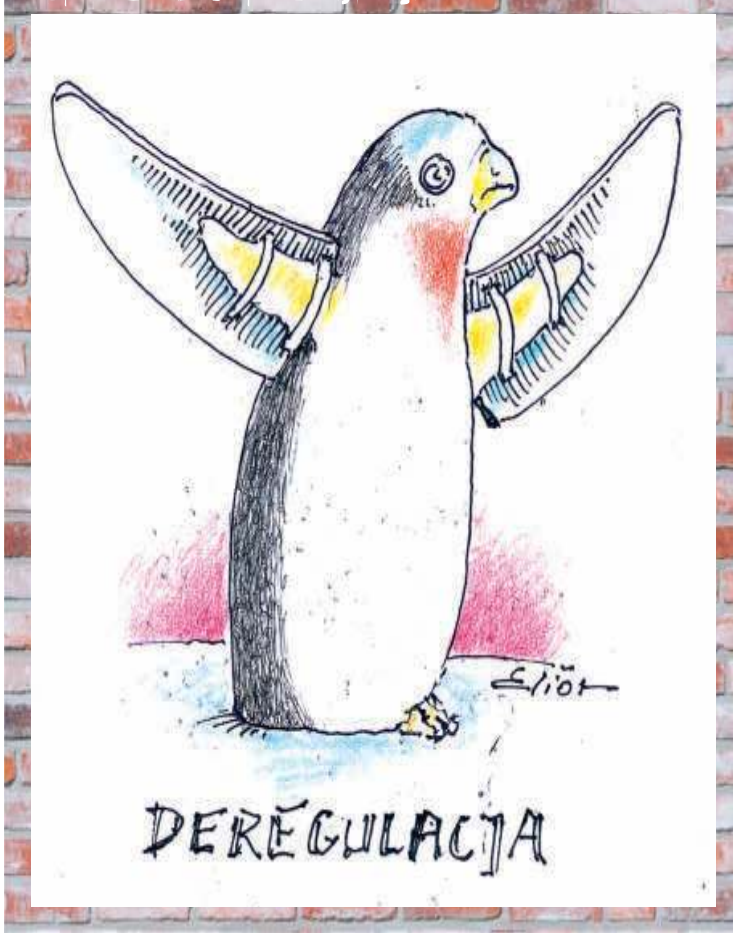

Biuro Ogłoszeń TZ online

www.tygodnikzamojski.pl/ogłoszenia_add

SEX LEKTURKI

Rzecz w tym, że nigdy nie czuła się dobrze ułożoną młodą damą. Pożądała przygód i nowych doświadczeń. Pragnęła poślubić człowieka z pieniędzmi, aby móc cieszyć się życiem.

A przynajmniej tak myślała, zanim się zakochała w **Jefreyu Bancrofcie**. Wtedy zrozumiała, że najważniejsza jest miłość. Teraz w bliskości Jeffreya, który przejął inicjatywę, zapragnęła poddać się uczuciom i przekonać się, dokąd ją zaprowadzą. Obróciła się ku niemu, a on, tak jak sobie wymarzyła, pochylił się, aby ją pocałować.

Namiętność, idąca w parze z miłością, pchnęła Lucindę w jego objęcia, nakazując z pasją odwdzięczać jego namiętne pocałunki. Kochała tego mężczyznę i nic więcej się nie liczyło.

– Och, Lucy, wyjdź za mnie, proszę. Kochaj mnie tak, jak ja kocham ciebie – serce biło jej tak mocno, że ledwie rozróżniała szeptane słowa.

Pieszczoty Heffreya stały się bardziej zaborcze. W odpowiedzi Lucinda zaczęła gładzić go dłońmi po twarzy i okrywać ją gradem pocałunków.

– Kocham cię taką, jaką jesteś: niemądrą, samowolną i zbuntowaną. Mądrą, dobrą i wesołą. Kocham wszystko, co jest w tobie. Nie zmieniaj się. Słuchasz mnie? – potrząsnął ją lekko.

– Tak, słucham cię – uśmiechnęła się do niego wargami nabrzmiałymi od pocałunków.

W oczach lśniły jej jasne ogniki. Jeszcze nigdy nie wydała mu się taka piękna.

Martha Schroeder, „Wierni swym sercom”

Horoskop

Baran
21.03-19.04
Wypłyń na nieznane wody i delektuj się ciszą oraz nowymi wrażeniami. Z relaksu korzystaj póki możesz, bo za kilka tygodni szef narzuci na Ciebie sporo nowych obowiązków. Więcej uwagi przyłóż także do zbudowania mocniejszej więzi z partnerem. Z każdym dniem się od siebie oddalacie, a to nie wróży sukcesów w Waszej relacji. Problemów nie będziesz mieć za to ze zdrowiem. Wręcz przeciwnie, zauważysz swój rozkwit.

Byk
20.04-20.05
Profesjonalizm to Twoje drugie imię. Przykładasz się do swoich obowiązków na sto procent, czego nie możesz powiedzieć o współpracownikach. Twoja irytacja sięgnie zenitu, ale w tej sytuacji powinieneś zachować pokerową twarz. Obserwuj kolegę z biurka obok, a kiedy kolejny raz nie ustosunkuje się do Twoich uwag, powiadom o problemie szefa. Komfort psychiczny jest najważniejszy, a Ty nie możesz wciąż wypełniać cudzych obowiązków.

Bliźnięta
21.05-20.06
Możesz zauważyć u siebie rumiane policzki. I to nie za sprawą zawstydzenia, a pogody, która w najbliższym czasie spłata figle. Nie wynoś jeszcze grubszych kurtek, bo mogą Ci się przydać. Wstrzymaj się za to z wyciągania z garderoby ubrań wykonanych z lnu czy cienkiej bawełny. Zadbaj o siebie również od wewnątrz. Na rynku pojawiać się zaczynają nowalijki. Wybieraj te od lokalnych dostawców zamiast kupować je w supermarkecie.

Rak
21.06-22.07
Ktoś bliski będzie potrzebował Twojego wsparcia. Wciel się w rolę pomocnego Anioła Stróża, a przy najbliższej okazji wszechświat odda Ci dobro z nawiązką. Bądź szczery i nie zatajaj przed bliskim nawet najciemniejszej prawdy. Tylko w ten sposób uda się Wam rozwiązać konflikt i szybko o nim zapomnieć. Nie zadręczaj partnera tą sprawą, bo na głowie ma teraz sporo swoich problemów. Nie martw się. Po burzy i orzeźwiającym deszczu zawsze wychodzi słońce.

Lew
23.07-22.08
Życie jest nudne, jeśli od czasu do czasu nie wprowadzasz do niego nutki adrenaliny i spontaniczności. W najbliższym czasie otrzymasz ciekawą propozycję współpracy. Otwórz się na nowe i nie daj się długo namawiać. Człowiek uczy się na błędach, więc nawet jeśli nie wszystko pójdzie po Twojej myśli – zdobędziesz cenne doświadczenie. Uważaj jednak przed inwestycjami, które będą wymagać dużego wkładu finansowego. W ostatnim czasie nie masz szczęścia do pieniędzy.

Panna
23.08-22.09
Czas płynie nieubłaganie, więc to dobry moment na wywrócenie życia do góry nogami. Przestań się oszukiwać, że jesteś szczęśliwa, bo nawet Twoi znajomi widzą, że od pewnego czasu coś zaprząta Twoje myśli. Nie musisz się tłumaczyć ze swoich wyborów. Uważaj, by pod presją nie cofnąć się do punktu wyjścia tylko powoli, małymi kroczkami dążyć do realizacji marzeń. To będzie nowe życie, wygrana na loterii. Zakręć kołowrotkiem i zaznacz metę.

HOROSKOP DLA JULIETTE BINOCHE ZNAK ZODIAKU: RYBY

Fot. wikipedia.org, Elena Ternovaja, CC BY-SA 3.0

Dla Juliette Binoche najbliższy czas upłynie pod znakiem wielkich niewiadomych, zarówno w życiu prywatnym, jak i zawodowym. Dostanie sporo propozycji, jednak żadna z nich nie przykuje jej uwagi na tyle, by natychmiast podjęła rękawicę. Ten kryzys dostarczy jednak wiele lekcji, które w przyszłości wykorzysta na sto procent.

Waga
23.09-22.10
Uwalniaj energię stopniowo, bo w którymś momencie możesz zauważyć, że brak Ci sił w codziennych czynnościach. Pamiętaj, że przy dużym wysiłku fizycznym powinieneś zadbać przede wszystkim o zbilansowaną dietę, dostosowaną do Twoich aktualnych potrzeb. Jeśli chcesz schudnąć, zachowaj deficyt kaloryczny, ale najlepiej skonsultuj się z dietetykiem i trenerem personalnym. Nieodpowiedzialne zachowanie doprowadzić może do gorzkich konsekwencji.

Skorpion
23.10-21.11
Wytrzyj łzy po nieudanej relacji i pokaż wszystkim dookoła, na co naprawdę Cię stać. To dobry moment na zadbanie zarówno o swoje wnętrze jak i wygląd zewnętrzny. Zmień fryzurę, wprowadź do szafy kolory i zapisz się na grupowe zajęcia sportowe. Motywacji dodadzą Ci koledzy i koleżanki, które spotkasz na siłowni. Duchowo potrzebujesz wyciszenia. Organizuj sobie ciche seans jogi albo medytacji, przy świecach i kadzidełkach.

Strzelec
22.11-21.12
„Celuj w księżyc, bo nawet jeśli nie trafisz, będziesz między gwiazdami” – napisał kiedyś **Patrick Süskind**. Mierz wysoko, bo tylko w taki sposób zauważysz efekty. Nie satysfakcjonują Cię małe rzeczy, więc do tej pory szybko traciłeś motywację do większej walki. Musisz jednak pamiętać, że spadek z wysokości boli kilka razy bardziej. Nie poddawaj się po pierwszej porażce tylko wykaż się siłą, by walczyć o lepsze jutro.

Koziorożec
22.12-19.01
Planujesz duży wydatek i nie wiesz jak zabrać się do spraw papierkowych z nim związanych? Nie działaj w pojedynkę tylko wróć się do profesjonalisty. Unikaj internetowych ekspertów, bo istnieje duże prawdopodobieństwo, że natkniesz się na oszusta. Zaplanuj wizytę u doradcy finansowego z długim stażem. Nie szczędź na tej wizycie, bo zależy do niej Twoja przyszłość. Mimo wszystko nie bój się inwestycji. Zwrócą się z nawiązką i zafundują Ci świetlaną przyszłość.

Wodnik
20. 01-18.02
Nie kombinuj, bo dzięki cwaniactwu nie uda Ci się wygrać. Na początku możesz odnosić spore sukcesy, ale kłamstwo ma krótkie nogi i szybko wyjdzie na światło dzienne. Wtedy obudzisz się z ręką w nocniku, bez perspektyw na załagodzenie konfliktu. Rada dotyczy również spraw uczuciowych. Zamiast zgrywać cwaniaka, zaoferuj drugiej połówce proste, ale czułe gesty. W ten sposób bez wątpienia trafisz do jej serca.

Ryby
19.02-20.03
Milczenie jest złotem. To, że milczysz – nie oznacza, że nie masz nic do powiedzenia. W najbliższym czasie pracodawca zapewni Ci prawdziwy kalejdoskop emocji, jednak Ty, spokojnie i z opanowaniem, powinieneś wykonywać jego prośby. Okazja by okazać niezadowolenie przydarzy się szybko i niespodziewanie. Wtedy to Ty będziesz rozdawał karty. Pamiętaj o swoich kompetencjach, które utrzymują firmę przy życiu. Ceń się wysoko i nie reaguj na czułe słówka.

eprasa.pl 17c0f779cf