

Tygodnik Lokalny
18 – 24 MARCA 2026 R.
nr 11/1794 rok XXXIV
cena 3,00 zł w tym 5% VAT
nr indeksu 355089 • http://www.ct.jaworzno.pl
Tytuł pojawił się w roku 1798

ABY NASZE MIASTO BYŁO LEPSZE

Co Tydzień

Nocna kradzież z włamaniem



Pijany i zamaskowany mężczyzna obrabował sklep z alkoholami, powodując ogromne straty dla lokalnego przedsiębiorcy. Kilka godzin później sprawca został już zatrzymany – to 23-latek znany policji z innych kradzieży. Jednak to nie rozwiązuje problemu, na który zwracają uwagę lokalni przedsiębiorcy z jaworznickiego rynku. Mowa o nagminnym spożywaniu alkoholu przez mężczyzn, którzy tam przesiadują oraz zaczepiają mieszkańców.

Pijany włamywacz

Do kradzieży w centrum Jaworzna doszło w nocy z poniedziałku na wtorek około godziny 3:00. Pijany i zamaskowany mężczyzna włamał się do sklepu z alkoholami Winobranie, który zlokalizowany jest przy ulicy Słowackiego, zaraz przy rynku.

cd. na str. 2

Będzie nowa elektrownia

Spółka Tauron Polska Energia zapowiada cztery ważne inwestycje w Jaworznie. Wśród nich są nowe źródło ciepła dla miasta, jednostka gazowa, instalacja wodorowa i magazyny energii. To tylko jednak część planów inwestycyjnych w województwie śląskim. Łącznie Tauron na inwestycje w naszym regionie planuje przeznaczyć 25 miliardów złotych.



Wojciech Saługa – marszałek województwa śląskiego, Wojciech Balczun – minister aktywów państwowych i Grzegorz Lot – prezes zarządu Taurona Polska Energia SA

Jaworzno znalazło się na mapie inwestycyjnej Taurona. To właśnie w naszym mieście mają postać projekty, które wpisują się w strategię spółki – mają wspierać bezpieczeństwo energetyczne, ale także wpisywać się w stopniową transformację sektora.

Tauron zainwestuje 25 miliardów w województwo śląskie

Podczas konferencji zorganizowanej w Jaworznie Tauron przedstawił swój plan inwestycyjny dla województwa śląskiego na lata 2025-2035. W tym czasie spółka chce przeznaczyć na inwestycje w regionie ponad 25 miliardów złotych. W konferencji wzięli udział: Wojciech Balczun, minister aktywów państwowych, Wojciech Saługa, marszałek województwa śląskiego oraz prezes zarządu Taurona Polska Energia i członkowie zarządu.

Plan zakłada rozwój nowoczesnych źródeł energii, inteligentnych sieci dystrybucyjnych i nowych technologii, przy jednoczesnym zachowaniu stabilności systemu.

– To, nad czym my pracujemy bardzo długo, to jest to, jak przeprowadzić transformację, ale też zapewnić stabilność rozwoju regionu. Z jednej strony stabilność dla kraju, dla gospodarki, to jest jedna rzecz, dlatego też budujemy nowe tu i teraz, ale trzymamy też starą energetykę konwencjonalną, stabilną, która stabilizuje system i ona jest superistotna dla całego segmentu – mówi Grzegorz Lot, prezes zarządu Taurona Polska Energia SA.

cd. na str. 6

Pracownicy sklepów Biedronka narzekają na warunki pracy

Kilkadziesiąt osób pracujących w sieci sklepów Biedronka w Jaworznie zdecydowało się wstąpić do związku Solidarności. To reakcja na narastające problemy kadrowe i trudne warunki pracy, na które pracownicy coraz częściej nie chcą się godzić. Związkowcy chcą, aby Państwowa Inspekcja Pracy przeprowadziła kontrolę.

ISSN 1232-2008



Jak podaje Solidarność, obecnie zrzeszonych jest w związku już około 70 procent osób zatrudnionych w jaworznickich dyskontach.

cd. na str. 3

Przyszłość dworca w Szczakowej

Jest pierwszy przełom w sprawie dworca PKP w Szczakowej. W Jaworznie doszło do ważnego spotkania, w którym udział wzięli senator Joanna Sekuła, wiceprezes PKP Dariusz Grajda oraz władze miasta, gdzie dyskutowano o przyszłości tego miejsca. Do spotkania doprowadziła senator, która w swoich mediach społecznościowych zapowiedziała, że „to będzie piękne i przyjazne miejsce". To bardzo dobra wiadomość dla mieszkańców oraz pasażerów.

Na razie szczegóły i postanowienia trzymane są w tajemnicy, ale po rozmowach pojawiła się zapowiedź zmian.



Spotkanie w sprawie przyszłości dworca w Szczakowej (fot. Joanna Sekuła Senator RP)

Rozmowy o przyszłości dworca

Senator Joanna Sekuła opublikowała w swoich mediach społecznościowych post, w którym poinformowała o spotkaniu, jakie w ostatnim czasie miało miejsce w Jaworznie i było poświęcone przyszłości dworca. Na dworcu w Szczakowej spotkała się z wiceprezesem PKP Dariuszem Grajdą oraz przedstawicielami miasta – prezydentem Pawłem Silbertem oraz Agnieszką Zemułą-Czarnik.

To właśnie senator Joanna Sekuła była inicjatorką spotkania. Jak podkreśla, cieszy się, że udało jej się doprowadzić do rozmów, które mogą być początkiem nowej historii tego miejsca. – Bardzo się cieszę, że doprowadziłam do tego spotkania – mówi nam senator Joanna Sekuła.

cd. na str. 2

eprasa.pl 1dfe1f8ee8

od **2016** roku działa spółka ElectroMobility Poland

Dokończenie ze str. 1

Przyszłość dworca w Szczakowej

Jak podkreśliła, na spotkaniu była omawiana przyszłość dworca, a teraz czas na konsultację oraz konkretne działania. To będzie piękne i przyjazne miejsce dla obywateli – zapowiedziała w mediach społecznościowych.

Taka zapowiedź to z pewnością dobra wiadomość dla mieszkańców miasta, a przede wszystkim dla pasażerów korzystających z dworca. Na razie jest to jednak wczesny etap ustaleń, gdzie nie można zdradzać szczegółów postanowień i omówionych kwestii.

Senator **Joanna Sekuła** zdradziła nam za to, jak doszło do tego spotkania.

– Rozmawiałam z ministrem **Dariuszem Klimczakiem**, który skontaktował mnie z prezesem PKP **Dariuszem Grajdą**. Prezes Grajda przyjął mnie i odbyliśmy rozmowę na ten temat. Następnie skontaktowałam się z panem prezydentem **Pawłem Silbertem**, który wyraził zgodę na spotkanie. W ten sposób doszło do wspólnego spotkania wszystkich stron. Chcę podkreślić, że inicjatywa wyszła od mieszkańców Jaworzna, którzy zgłosili się do mnie w tej sprawie. Od czasu do czasu przyjeżdżają do mnie z różnymi problemami. To właśnie podczas jednej z takich rozmów zwrócili moją uwagę na kwestię dworca – mówi.

Prezes PKP postanowił przyjechać do Jaworzna, aby zobaczyć dworzec w Szczakowej.

– Opowiedziałam mu o tym dworcu, o tym, jak wiele emocji budzi i jak ważny jest dla mieszkańców. To nie jest zwykły budynek, ale część lokalnej historii i tożsamości. Cieszę się, że przyjechał, zobaczył to miejsce i że rozpoczęły się rozmowy.



Spotkanie w sprawie przyszłości dworca w Szczakowej. (fot. Joanna Sekuła Senator RP)

Pasażerowie skarżyli się na dworzec

Temat dworca w Szczakowej od dawna jest w przestrzeni publicznej, a w ostatnim czasie ponownie wyraźnie wybrzmiał. Pasażerowie po raz kolejny zwrócili uwagę na warunki oczekiwania na pociąg, czyli na brak poczekalni. W chłodne dni i zimą trzeba było czekać na peronach bez możliwości schronienia się przed deszczem, wiatrem czy mrozem. Odczuwalny jest również brak toalety.

Pasażerowie przypominali też, że kiedyś w budynku dworca funkcjonowała nawet kawiarnia, a samo miejsce tętniło życiem. Dziś budynek jest zamknięty oraz zaniedbany i od wielu lat niszczeje.

Petycja i głos mieszkańców

W ostatnim czasie powstała nawet internetowa petycja o otworzenie poczekali na dworcu w Szczakowej. Jej autorem jest mieszkaniec Jaworzna, **Błażej Muszyński**, który podkreślał, że podróżni oczekują podstawowych warunków. Chodziło o możliwość schronienia się, dostęp do poczekalni i przywrócenie temu miejscu funkcji, jaką przez lata pełniło dla mieszkańców Szczakowej i całego Jaworzna.

Autor petycji zwracał uwagę na to, że odzew jest duży i miał nadzieję, że głos pasażerów wpłynie na decyzję PKP. Na ten moment pod petycją podpisało się już ponad 1100 osób.

Zapowiedzi zmian przed dworcem

Nim pojawił się temat spotkania oraz petycji, miasto zapowiedziało, że w ramach programu „Jaworzno w dyskusji" zmieni się przestrzeń przed dworcem. Ta ma zostać uporządkowana i dostosowana do potrzeb pasażerów. Mówiono o bardziej funkcjonalnym placu oraz stworzeniu przyjaznej przestrzeni dla mieszkańców i osób korzystających z kolei oraz autobusów. W planach jest także budowa Miejskiego Centrum Integracji Transportu, czyli centrum przesiadkowego.

Weronika Palka

Prezes ElectroMobility Poland zrezygnował

W ElectroMobility Poland doszło do ważnych zmian personalnych. Z funkcji prezesa zarządu zrezygnował Tomasz Kędzierski. Jednocześnie rada nadzorcza spółki powołała nowego wiceprezesa – został nim Cyprian Gronkiewicz, dotychczasowy dyrektor ds. uruchomienia produkcji.

Decyzja zapadła podczas posiedzenia rady nadzorczej 10 marca 2026 roku. Cyprian Gronkiewicz objął stanowisko 12 marca. Z kolei rezygnacja Tomasza Kędzierskiego, którą złożył 2 marca, ma wejść w życie 15 marca.

Gronkiewicz od kilku lat jest związany z ElectroMobility Poland i odpowiadał za przygotowanie obszaru produkcyjnego w projekcie hubu produkcyjno-rozwojowego spółki. Wcześniej zdobywał doświadczenie m.in. w FCA w Tychach oraz w bydgoskiej PESIE. Ma blisko 20 lat doświadczenia w sektorze przemysłowym, w tym w branży automotive.


Cyprian Gronkiewicz

ElectroMobility Poland realizuje obecnie projekt hubu produkcyjno-rozwojowego, który ma wspierać rozwój elektromobilności i wzmocnić pozycję polskiego sektora motoryzacyjnego. Spółka jest też na etapie finalnych rozmów dotyczących wejścia kapitałowego, po wcześniejszym uzyskaniu pozytywnej rekomendacji Komitetu Inwestycyjnego NFOŚiGW. **(iw)**

Dokończenie ze str. 1

Nocna kradzież z włamaniem

– Dzisiaj w nocy zostałem, można powiedzieć, okradziony. Dostałem o 5:40 wiadomość od sąsiadki, która przechodziła koło mojego sklepu i dała mi informację, że jest szyba rozbita w drzwiach i że zostałem okradziony. – mówi **Dariusz Kędziora**, właściciel sklepu Winobranie.

Mężczyzna najpierw wybił szybę drzwi wejściowych, a później dostał się do środka. Sprawca w stanie mocnego upojenia alkoholowego, na co wskazywał jego chwiejny krok, zaczął opróżniać sklep. Mimo swojego stanu zdołał kilka razy przedostać się przez rozbitą szybę i wynosić kolejne butelki.

Mężczyzna dopuścił się nie tylko kradzieży z włamaniem, ale spowodował również kosztowne straty wewnątrz lokalu. Wiele butelek rozbiło się i zalało podłogę oraz inny towar znajdujący się w sklepie. Dodatkowo mężczyzna zranił się rozbitym szkłem i pobrudził wnętrze lokalu swoją krwią.

Kim jest sprawca? 23-latek został zatrzymany

Sprawa niezwłocznie została zgłoszona na policję. – Otrzymaliśmy zgłoszenie dotyczące kradzieży z włamaniem do sklepu na ulicy Słowackiego w Jaworznie. Zamaskowany mężczyzna wybił szybę w drzwiach twardym przedmiotem. Dostał się do środka, skąd skradł 12 butelek alkoholu. Wartość strat jest jeszcze w trakcie ustalania. Następnie policjanci ustalili także, że tej samej nocy, chwilę wcześniej, prawdopodobnie ten sam mężczyzna dokonał także uszkodzenia witryny sklepowej na ulicy Pocztowej w Jaworznie. Tam jednak nie udało mu się dostać do wnętrza, ponieważ szyba była antywłamaniowa. Stamtąd przemieścił się na ulicę Słowackiego – mówi mł. asp. **Justyna Wiszowaty**, oficer prasowy KMP Jaworzno.

Kilka godzin później został już zatrzymany. Całe zdarzenie zostało zarejestrowane przez monitoring sklepowy, a sprawca w trakcie ucieczki zgubił na miejscu swój telefon.

Mężczyzna jest znany policjantom z wcześniejszych karalności. 23-latek usłyszał zarzuty za kradzież z włamaniem, a także za usiłowanie włamania, za co grozi mu do 10 lat więzienia.

Właściciel sklepu już wcześniej miał podejrzenia, kto stoi za włamaniem. – Myślę, że to jest znana osoba tutaj ze środowiska panów, którzy przesiadują codziennie na rynku i piją alkohol – dodaje Dariusz Kędziora.

Nagminnie spożywają alkohol – problem rynku w Jaworznie

Problem spożywania alkoholu przez mężczyzn przesiadujących na rynku w Jaworznie jest od dłuższego czasu poruszany przez przedsiębiorców mających swoje działalności na rynku. Jest to problem nagminny, który wciąż nie został rozwiązany. Problem jest znany od lat.

– Zbliża się sezon letni, już zaczynamy się martwić, bo problem pojawia się przede wszystkim w lecie. Wszyscy boimy się tego, co się dzieje później w nocy, jak nas tutaj nie ma. Ja sama miałam takie zdarzenie w tamtym roku, że zdemolowali ogródek – mówi **Ewelina Ganobis** z Mattarello.

Na ten problem zwracają również sami mieszkańcy, który podkreślają, że osoby te dodatkowo zaczepiają mieszkańców.

Patrole policji na rynku

Po takich zdarzeniach powraca temat bezpieczeństwa na rynku oraz samej działalności policji. Do aktów wandalizmu dochodziło już nie raz, a sama kwestia spożywania alkoholu była również poruszana. Czy rynek jest więc patrolowany przez policję?

– Czasami są, ale przeważnie patrole się pojawiają, kiedy już ich nie ma – podsumowuje jedna z naszych rozmówczyń. Mimo wszystko pytani przez nas mieszkańcy miasta uważają rynek za bezpieczne miejsce.

Weronika Palka

Blog: Izera na ostrym zakręcie

Izera miała być czymś więcej niż samochodem. Miała być symbolem nowoczesnej Polski, ambitnego państwa i wielkiego skoku cywilizacyjnego. Miała pokazać, że potrafimy nie tylko marzyć, ale też planować, budować i dowozić. Dziś jednak coraz trudniej nie odnieść wrażenia, że ten projekt wpadł w bardzo poważny zakręt.

Nie przesądzajmy jeszcze, że to definitywny koniec. Ale nie udawajmy też, że wszystko jest pod kontrolą. Ustąpienie prezesa, kolejne znaki zapytania i coraz więcej ciszy tam, gdzie miały być konkrety, każą zapytać wprost: co dalej? Bo właśnie w takich chwilach kończy się polityczna opowieść, a zaczyna brutalna rzeczywistość. Budować można wiele. Pytanie tylko: co dokładnie, za ile i na jakich podstawach?

Być może sam pomysł był odważny. Może nawet potrzebny. Tyle że odwaga bez fundamentów często kończy się jak wizualizacja z folderu reklamowego – wygląda efektownie, dopóki nie trzeba wejść do środka. Jeśli ojców sukcesu zawsze jest wielu, to ojców kłopotów zapewne również. I tu warto uczciwie powiedzieć: odpowiedzialność nie leży po jednej stronie. Trudno nie zapytać, czy zawiniły opóźnienia z czasów Morawieckiego, czy może obecna władza nie potrafiła nadać projektowi sensownego kierunku. A może prawda jest bardziej banalna i bardziej bolesna zarazem – zbyt długo więcej tu było życzeniowego myślenia niż merytoryki.

Najbardziej szkoda jednak miasta. To ono uwierzyło, że uczestniczy w czymś wielkim. To mieszkańcy słyszeli o przełomie, rozwoju, miejscach pracy i nowym otwarciu. Jeśli więc wokół tego pomysłu już coś ruszyło, jeśli budowana jest infrastruktura i wydano publiczne pieniądze, to ta historia nie może zakończyć się wzruszeniem ramion.

Problem z Polską polega dziś na tym, że każda trudna sprawa natychmiast staje się kolejną bitwą wojny polsko-polskiej. Jedni powiedzą, że kiedyś wszystko szło szybciej. Drudzy przypomną, ile było chaosu, ustaw pisanych na kolanie i decyzji przepychanych nocą. Teraz z kolei mamy blokowanie, awantury i polityczne okopy. Efekt? Państwo słabnie, obywatele tracą zaufanie, a dezinformacja tylko zaciera obraz.

Możemy się różnić, ale w sprawach rozwoju powinniśmy umieć się porozumieć. Bo Izera być może jeszcze nie powiedziała ostatniego słowa. Ale już dziś mówi nam jedno: bez rozsądku nawet najpiękniejsza wizja może odjechać szybciej, niż zdążymy wsiąść.

Franciszek Matysik

eprasa.pl 1dfe1f8ee8

Regionalny Klub Pacjenta odbędzie się 24 marca

Bezpłatne badania i porady

W Jaworznie odbędzie się Regionalny Klub Pacjenta

Mieszkańcy Jaworzna, ale również okolic, będą mieli okazję skorzystać z bezpłatnych badań profilaktycznych, diagnostyki, porad specjalistów oraz warsztatów edukacyjnych. W Hali Widowiskowo-Sportowej MCKiS w Jaworznie odbędzie się Regionalny Klub Pacjenta. Wydarzenie zorganizowane z myślą o zdrowiu mieszkańców. Organizatorzy zapowiadają ponad 30 stanowisk oraz szeroką ofertę skierowaną do seniorów, dorosłych oraz młodzieży.



Katarzyna Kucia-Garncarczyk oraz Renata Polańska



Ponad 30 stanowisk i bezpłatna profilaktyka

Uczestnicy wydarzenia będą mogli skorzystać z profilaktyki zdrowotnej. Będzie możliwość zbadania znamion skóry, wykonania badań w kierunku migotania przedsionków i innych zaburzeń pracy serca, badania wzroku, słuchu, spirometria, analiza składu masy ciała, ale również porozmawiania z ekspertami, z lekarzami, z kardiologiem, z chirurgiem naczyniowym, z ortopedą, z innymi specjalistami, z fizjoterapeutami, z farmaceutami, z diagnostami laboratoryjnymi. Będą też dietetycy, psychologowie i wielu, wielu jeszcze innych ekspertów – mówi **Katarzyna Kucia-Garncarczyk**, prezes Fundacji „Z Sercem do Pacjenta".

Podczas wydarzenia dla uczestników dostępne mobilne jednostki diagnostyczne takie jako zaćmobus (badanie zaćmy) oraz cytobus.

Wydarzenie dla każdego

Choć wydarzenie w dużej mierze kierowane jest do seniorów, organizatorzy zaznaczają, że oferta została przygotowana również z myślą o młodszych uczestnikach

– To wydarzenie skierowane jest do wszystkich mieszkańców naszego miasta, ale nie tylko, bo i również z okolic naszego miasta, ale głównie do seniorów i też młodszego pokolenia, czyli do ludzi młodych – mówi **Renata Polańska**.

Bardzo nam zależy, żeby każdy mieszkaniec mógł skorzystać w tym dniu z badań, z porad. Dla młodzieży zorganizowaliśmy dedykowane warsztaty. Będziemy mówić i rozmawiać o zdrowym odżywianiu, o suplementach, ale będziemy również też mówić, jak radzić sobie z emocjami, z hejtem. Będą to warsztaty prowadzone przez specjalistów i dedykowane specjalnie młodzieży w wieku szkolnym – dodaję Katarzyna Kucia-Garncarczyk. Dodatkowo pojawią się także stoiska edukacyjne.

Oprócz badań i porad ekspertów będą również stoiska edukacyjne i każdy, kto przyjdzie 24 marca do hali widowiskowej będzie mógł również porozmawiać z ekspertami, jak zadbać o swoje zdrowie. Będzie mógł dowiedzieć się, z jakich programów profilaktycznych można skorzystać. Będzie z nami Narodowy Fundusz Zdrowia, ale również będzie mógł porozmawiać i dowiedzieć się, jak skorzystać na przykład z sanatorium. Będzie z nami uzdrowisko Ustroń, które będzie opowiadało o całej ofercie lecznictwa uzdrowiskowego – mówi Katarzyna Kucia-Garncarczyk.

Działania profilaktyczne dla mieszkańców województwa śląskiego

Organizacja Regionalnego Klubu Pacjenta to odpowiedź na zainteresowanie poprzednimi wydarzeniami profilaktycznymi, jakimi były Centralne Kluby Pacjenta. Pomysł narodził się przy współorganizacji Centralnego Klubu Pacjenta przez urząd marszałkowski z Fundacją „Z Sercem do Pacjenta". Uważamy, że naprawdę wydarzenie, które miało miejsce w zeszłym roku w październiku, cieszyło się ogromnym zainteresowaniem. Było około 3000 mieszkańców z całego regionu. Ta ilość tak naprawdę przerosła nasze najszersze oczekiwania, więc stwierdziliśmy, że naprawdę to jest fantastyczna idea, żeby dalej realizować takie zadanie dotyczące profilaktyki zdrowia. W tym roku, tak jak mówię, organizujemy to w mieście Jaworzno i będziemy kontynuować też również w innych miastach naszego województwa – mówi Renata Polańska.

Fundacja od trzech lat organizuje podobne spotkania w całej Polsce. W tym czasie przygotowała już 237 takich wydarzeń. Ich celem jest nie tylko edukacja zdrowotna, ale też umożliwienie mieszkańcom wykonania podstawowych badań. To również okazja do rozmowy ze specjalistami w mniej formalnej atmosferze niż w przychodni czy gabinecie lekarskim.

Weronika Palka

Dokończenie ze str. 1

Pracownicy sklepów Biedronka narzekają na warunki pracy

Spotkanie zorganizowane przez Solidarność

6 marca odbyło się spotkanie przedstawicieli związkowców z pracownikami sklepów. Na spotkaniu zorganizowanym przez Solidarność pracownicy mówili o zbyt małej obsadzie na zmianach oraz zbyt dużej liczbie obowiązków.

– Ten sam pracownik obsługuje kasę, pomaga klientom korzystającym z kas samoobsługowych, wykłada towar na półki i obsługuje butelkomat znajdujący się na zewnątrz sklepu – informuje NSZZ Solidarność.

Warunki pracy i rola związku zawodowego

Wcześniej przed spotkaniem związkowcy odwiedzili wszystkie sklepy tej sieci w Jaworznie. To, jak wygląda tam praca, komentuje przewodnicząca Solidarności w sieci Biedronka.

– Warunki pracy w tych sklepach są trudne. Jednym z największych problemów jest zalegający w alejkach towar, który utrudnia dojście do stanowisk pracy. Trudno się dziwić, że na spotkanie z nami przyszło kilkadziesiąt osób – mówi **Gabriela Kaim**.

Pracownicy zwracają również uwagę na coraz większą liczbę upomnień. Jak twierdzą, często są to upomnienia za sprawy, na które nie mają realnego wpływu.

– Pracownicy mają już dość, potrzebują wsparcia i dlatego zapisują się do Solidarności. Tylko w trakcie tego spotkania i tuż po nim otrzymaliśmy kilkadziesiąt deklaracji. To bardzo ważne, jeśli w danym sklepie mamy członków związku, to wiemy, co się w nim dzieje, możemy na bieżąco reagować i pomagać rozwiązywać problemy – mówi Gabriela Kaim.

Kontrola PIP-u

Po rozmowach z pracownikami, 9 marca przedstawiciele Solidarności skierowali pismo do Państwowej Inspekcji Pracy z wnioskiem o przeprowadzenie kontroli we wszystkich Biedronkach w Jaworznie.

– Związkowcy chcą, by inspektorzy pracy zwrócili uwagę na przestrzeganie przez pracodawcę przepisów BHP. Chodzi głównie o drożność dróg ewakuacyjnych i zapewnienie pracownikom dojścia do stanowisk pracy – informuję NSZZ Solidarność.

Solidarność planuje organizować podobne spotkania z pracownikami dyskontów także w innych miastach, aby lepiej poznać codzienne problemy załóg.

Domagają się podwyżek

Związek działający w sieci sklepów Biedronka prowadzi również spór zbiorowy z pracodawcą. Domaga się podwyżek wynagrodzenia, wprowadzenia miesięcznych premii oraz zwiększenia zatrudnienia w sklepach. Jak informuję Solidarność, pierwsze rozmowy odbyły się 12 lutego i nie zakończyły się porozumieniem. Następne spotkanie zaplanowano na 31 marca.

Weronika Palka

OGŁOSZENIE



eprasa.pl 1dfe1f8ee8

INFORMATOR

POLICJA

Komenda Miejska, ul. Narutowicza 1 ..... tel. 997, 47 85-25-255

STRAŻ POŻARNA

Komenda Miejska, ul. Krakowska 7..... tel. 998, 47 851-08-00

STRAŻ MIEJSKA

Straż Miejska – Plac Górników 5.....tel. 986, 32 618-16-18

POGOTOWIA

Numer alarmowy.....tel. 112
Pogotowie ratunkowe, ul. Chełmońskiego 28.....tel. 999
Pogotowie gazowe, Jaworzno, ul. Matejki 33 .....tel. 992
Pogotowie energetyczne, ul. Wojska Polskiego 2 .....tel. 991
Pogotowie wodociągowe, ul. Św. Wojciecha 34.....tel. 994
Pogotowie ciepłownicze, Al. Tysiąclecia 7 .....tel. 993
Powiatowe Centrum Zarządzania Kryzysowego, ul. Krakowska 22.....tel. 32 61-81-890

URZĘDY

Urząd Miejski ul. Grunwaldzka 33 – centrala.....tel. 32 618-15-00
strona internetowa: .....www.jaworzno.pl
Miejski Rzecznik Konsumentów – Plac Górników 5.....tel. 32 61-81-777
Urząd Skarbowy, ul. Grunwaldzka 274..... tel. 32 616-54-94
Powiatowy Urząd Pracy Jaworzno, ul. Północna 9b .....tel. 32 618-19-00
Poczta Główna, ul. Pocztowa 9.....tel. 32 616-38-32
Prokuratura Rejonowa, ul. Inwalidów Wojennych 5.....tel. 32 615-57-01
Sąd Rejonowy, ul. Grunwaldzka 28.....tel. 32 758-62-00
Infolinia ZUS .....tel. 22 560 16 00

ZDROWIE

Szpital Miejski, ul. Chełmońskiego 28..... tel. 32 616-44-82, 32 317 45 11

MIEJSKIE INSTYTUCJE

Miejska Biblioteka Publiczna, ul. Rynek Główny 17.....tel. 32 751-91-92
Biblioteka Pedagogiczna .....tel. 32 616-26-95
Muzeum Miasta Jaworzna, ul. Pocztowa 5.....tel. 32 618-19-50
Miejskie Centrum Kultury i Sportu, ul. Grunwaldzka 80.....tel. 32 745-10-30
Miejski Ośrodek Pomocy Społecznej (MOPS), ul. Północna 9b .....tel. 32 618-18-40

SPOŁECZNE INSTYTUCJE

Hospicjum, ul. Górniczej 30, od 8.00 do 16.00.....tel. 32 616 -74-44
Hospicjum 24h/dobę domowe.....tel. 601-51-91-02

SPOTKANIA AA

Obecnie wszystkie mitingi AA na terenie Jaworzna odbywają się na ul. Św. M. Kolbego 5 (salka przy kościele na Osiedlu Stałym) w każdy wtorek o godzinie 18.15, środę godz. 18.00 i sobotę godz. 17.00.

JAWORZNIANIE ODESZLI OD NAS

Śp. MAJCHERCZYK WIESŁAW zmarł 15-03-2026.
Żył lat 72. Pogrzeb odbył się 18-03 na cmentarzu parafialnym na Osiedlu Stałym.

Śp. ŁAGOWSKA Z DOMU SZEWCZYK JANINA
zmarła 14-03-2026. Żyła lat 79.
Pogrzeb odbył się 18-03 na cmentarzu parafialnym w Jeleniu.

Śp. POTOCZNY Z DOMU DUDEK HALINA
zmarła 13-03-2026. Żyła lat 72. Pogrzeb odbył się 18-03 na cmentarzu parafialnym w Ciężkowicach.

Śp. GRUDZIEŃ TADEUSZ zmarł 12-03-2026. Żył lat 86.
Pogrzeb odbył się 14-03 na cmentarzu ciężkowickim.

Śp. BIGAJ WŁADYSŁAW zmarł 12-03-2026. Żył lat 80.
Pogrzeb odbył się 14-03 na cmentarzu parafialnym w Jeleniu.

Śp. SZOSTAK EDWARD zmarł 11-03-2026. Żył lat 82.
Pogrzeb odbył się 14-03 na cmentarzu parafialnym na Osiedlu Stałym.

Śp. WARZECHA BOGDAN zmarł 11-03-2026. Żył lat 61.
Pogrzeb odbył się 14-03 na cmentarzu parafialnym w Niedzieliskach.

Śp. KUBOWICZ STANISŁAW zmarł 11-03-2026. Żył lat 79.
Pogrzeb odbył się 13-03 na cmentarzu pechnickim.

Śp. BARAN Z DOMU ANDRASZEK IRENA
zmarła 10-03-2026. Żyła lat 89. Pogrzeb odbył się 13-03 na cmentarzu parafialnym w Niedzieliskach.

Śp. TARASEK ANNA zmarła 09-03-2026. Żyła lat 71.
Pogrzeb odbył się 13-03 na cmentarzu komunalnym Wilkoszyn.

Śp. ZIĘBA STANISŁAWA zmarła 09-03-2026. Żyła lat 78.
Pogrzeb odbył się 11-03 na cmentarzu komunalnym Wilkoszyn.



Pędził na przerobionym rowerze elektrycznym

Przerobił rower elektryczny, aby móc rozpędzić się na nim do ponad 70 km/h. Policjanci z Jaworzna zatrzymali 58-letniego mężczyznę, który zwrócił ich uwagę zbyt szybką jazdą. Przeróbka skończyła się dla mieszkańca Jaworzna poważnymi konsekwencjami, bo otrzymał wysoki mandat.



Do zatrzymania doszło podczas patrolu miasta przez funkcjonariuszy Komendy Miejskiej Policji w Jaworznie. 58-latek jechał ulicą Martyniaków w Jaworznie.

Przerobił rower elektryczny

Policjanci drogówki zainteresowali się mężczyzną jadącym na pojeździe, który przypominał rower elektryczny. 58-latek zwrócił ich uwagę, ponieważ poruszał się z dużą prędkością. Funkcjonariusze postanowili go zatrzymać i sprawdzić pojazd.

– Okazało się, że jednoślad został przerobiony w taki sposób, że nie spełniał już wymagań przewidzianych dla roweru elektrycznego.

W trakcie sprawdzenia okazało się, że pojazd wyposażony był w silnik elektryczny umożliwiający jazdę bez konieczności pedałowania, a także pozwalał na rozwijanie prędkości przekraczającej 25 km/h. Oznacza to, że pojazd nie spełniał definicji roweru elektrycznego określonej w przepisach – informuje KMP Jaworzno.

W świetle przepisów to już motorower

Taki pojazd nie jest już rowerem elektrycznym. Zgodnie z przepisami powinien być uznany za pojazd mechaniczny, czyli w praktyce motorower.

Podczas kontroli policjanci ustalili również, że pojazd nie był zarejestrowany i nie posiadał obowiązkowego ubezpieczenia OC. W związku z ujawnionymi nieprawidłowościami policjanci nałożyli na kierującego mandat karny. O braku obowiązkowego ubezpieczenia zostaną również poinformowany Ubezpieczeniowy Fundusz Gwarancyjny.

58-letni mężczyzna otrzymał mandat w wysokości 1500 złotych.

Policja przypomina przepisy

W związku z początkiem sezonu rowerowego oraz takiej sytuacji, policja przypomina obowiązujące przepisy, które określają, czym może być rower elektryczny.

Zgodnie z przepisami rower elektryczny może być wyposażony jedynie w pomocniczy napęd elektryczny o mocy do 250 W, który działa wyłącznie podczas pedałowania i wyłącza się po osiągnięciu prędkości 25 km/h. Pojazdy, które mogą poruszać się wyłącznie dzięki silnikowi elektrycznemu lub osiągają większe prędkości, nie są już traktowane jako rowery. W takiej sytuacji pojazd powinien być zarejestrowany, posiadać tablicę rejestracyjną oraz ważne ubezpieczenie OC, a kierujący musi posiadać odpowiednie uprawnienia do kierowania.

Policjanci zwracają uwagę, że takich przeróbek jest coraz więcej. Podkreślają, że to nie tylko ryzyko mandatu oraz innych kosztów, ale także realne zagrożenie dla bezpieczeństwa na drodze.

Apelujemy o zapoznanie się z obowiązującymi regulacjami i korzystanie z jednośladów elektrycznych zgodnie z prawem. Ma to istotne znaczenie zarówno dla bezpieczeństwa uczestników ruchu drogowego, jak i dla uniknięcia konsekwencji prawnych oraz finansowych.

Weronika Palka

Szanownemu panu Józefowi Matysikowi
z okazji imieniem życzymy dużo zdrowia,
dobrego samopoczucia, pogody ducha,
szczęścia, zadowolenia
oraz wszelkiej pomyślności
i spełnienia najważniejszych planów
i przedsięwzięć zawodowych.

Zespół redakcyjny gazety „Co Tydzień"
Jaworzna i Mysłowic, telewizji dlaCiebie.tv,
portalu www.jaw.pl
oraz grono jaworznickich Zofii i Krystyn.

Koledze Bogdanowi Zborowskiemu
z okazji imienin życzymy dobrego
zdrowia, pogody ducha, zadowolenia
szczęścia w rodzinie oraz w pracy
z kamerą i pozostania nadal podporą
naszego zespołu telewizyjnego
i redakcyjnego.

Koleżanki i koledzy
z telewizji DlaCiebie.tv,
zespół redakcyjny
gazety „Co Tydzień",
portal społecznościowy www.jaw.pl.



OGŁOSZENIA

Zakład Pogrzebowy Misja
Jaworzno ul. Sławkowska 16a
tel. 32/ 616 22 68, 032/ 751 95 92
Czynne całą dobę, bezpłatna kaplica pożegnalna
31/D/11

Kompleksowe Usługi Pogrzebowe
„KORONA" Lelko Tomasz
Kaplica Pożegnalna Bezpłatna
43-600 Jaworzno ul. Królowej Jadwigi 2
tel/fax 32/ 616 35 98, 502 298 696
Całodobowy
32/D/11

Orfeusz Całodobowe Kompleksowe
Usługi Pogrzebowe 43-603 Jaworzno
ul. Partyzantów 11 (Osiedle Stałe)
telefony całodobowe
32/ 752 60 75, 616 85 67, 600 390 300
ul. Sławkowska 1a **tel. 32 745 10 10, 503 516 885**
33/D/11

Zakład Pogrzebowy Kalia
Jaworzno ul. Chełmońskiego 22
tel. 32/615 04 15
czynne całą dobę,
bezpłatna kaplica pożegnalna
31/D/11

Biuro ogłoszeń przy ul. św. Barbary 7, tel. (32) 751 91 30, e-mail: biuro@ct.jaworzno.pl

Adres redakcji: „Co Tydzień",
43-600 Jaworzno, ul. św. Barbary 7,
Red. naczelny: tel. 32 751-91-30
Wydawca: „Wydawnictwo GM" sp. z o.o.
http://www.wydawnictwogm.jaworzno.pl

Za treść ogłoszeń redakcja nie odpowiada. Materiałów niezamówionych nie zwracamy. Zastrzegamy sobie prawo dokonywania w nich skrótów, nadawania własnych tytułów itp.

REDAGUJE ZESPÓŁ: Franciszek Matysik (red. naczelny), Mirosława Matysik, Weronika Palka, Klaudia Sedlaczek-Hebda. **Współpracownicy:** Ryszard Czerwonka, Piotr Grzegorzek, Elżbieta Bigas, Barbara Sikora, Józef Matysik, Ryszard Karkosz, Jarosław Sawiak, Patrycja Koprzak, Jerzy Nieużyła.
Biuro reklamy i ogłoszeń: Aneta Zagrodnik (kier. biura).
Korekta: Artur Ziemniak. **DTP:** Kazimierz Gruszowski.
Druk: POLSKA PRESS sp. z o.o. Oddział Poligrafia Drukarnia Sosnowiec
Nakład: poniżej 15 000 egz.

Stowarzyszenie Gazet Lokalnych

Numer zamknięto 17 marca 2026 r.

eprasa.pl 1dfe1f8ee8

Parki, rynek, bulwar nad Kozim Brodem? Pomysły są, ale kiedy będą zrealizowane, tego na razie nie wiadomo

Pięć pomysłów na zmiany w Szczakowej

Początkiem stycznia odbyło się spotkanie podsumowujące drugą edycję projektu „Jaworzno w dyskusji". Podczas konferencji zaprezentowano efekty prac prowadzonych w ramach trzech projektów konsultacyjnych, m.in. „Szczakowa i okolice – nowe perspektywy".

„Omówiono m.in. przeprowadzone wizje lokalne, warsztaty i spotkania konsultacyjne, wyniki ankiet oraz opracowane koncepcje zagospodarowania przestrzeni, które w kolejnych etapach mogą stać się podstawą do realizacji inwestycji oraz ubiegania się o dofinansowanie ze środków zewnętrznych" – informował 8 stycznia urząd miasta na swojej stronie internetowej.

O co dokładnie chodzi?

Jakie konkretne rezultaty wypracowano wspólnie z mieszkańcami? Jakie będą dalsze kierunki działań? Jakie dokładnie koncepcje powstały w ramach projektu „Jaworzno w dyskusji"? Zapytaliśmy o to dzień później wydział promocji urzędu miejskiego. Odpowiedź nie napływała, dlatego przypomnieliśmy prośbę. Ostatecznie odpowiedź otrzymaliśmy 19 lutego.

Jak poinformował urząd, w ramach prac dotyczących Szczakowej przeprowadzono wizję lokalną, warsztaty z mieszkańcami oraz opracowano koncepcje zagospodarowania kilku miejsc, które w przyszłości mogą stać się podstawą do ubiegania się o zewnętrzne dofinansowanie.

Kolejne szczegółowe pytania

Jakie to miejsca? Jakie potrzeby zgłaszali mieszkańcy? Jak wyglądają koncepcje? Tego samego dnia poprosiliśmy o doprecyzowanie informacji. Odpowiedź otrzymaliśmy w ubiegłym tygodniu. Jak podaje urząd, podczas wizyty w Szczakowej wytypowano miejsca o największym potencjale rozwojowym i społecznym. Na liście znalazły się: teren przy willi przy ul. Hutniczej (w pobliżu ogrodów działkowych); plac po wyburzonych budynkach przy ul. Jagiellońskiej – wskazany jako potencjalny rynek; Park Kolejarzy; teren przy kapliczce przy ul. Koszarowej; bulwar nad Kozim Brodem. Jak podkreślają urzędnicy, mieszkańcy zwracali uwagę przede wszystkim na potrzebę tworzenia miejsc sprzyjających integracji, rekreacji i aktywnemu spędzaniu czasu. Wśród pomysłów pojawiały się m. in. rozwój terenów zielonych, przestrzenie spotkań czy ogród społeczny. Jak mogłyby wyglądać te miejsca?







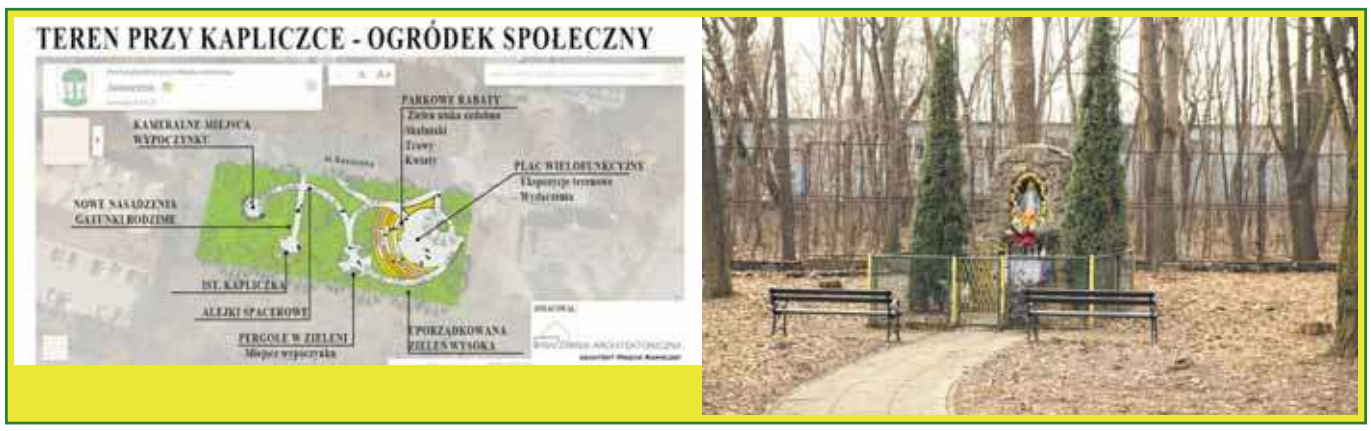



Bulwar nad Kozim Brodem

Wzdłuż rzeki mógłby powstać parkowy bulwar spacerowy dostępny od strony ulicy Jagiellońskiej. Projekt zakłada wykorzystanie lewego brzegu rzeki. W koncepcji pojawiają się ścieżki spacerowe, miejsca odpoczynku, taras widokowy nad rzeką oraz niewielki plac wielofunkcyjny przeznaczony np. na wydarzenia plenerowe. Całość miałaby zostać uzupełniona nowymi nasadzeniami roślin i oświetleniem.

Park Kolejarzy

Koncepcja zakłada stworzenie nowoczesnego parku nawiązującego do kolejarskich tradycji dzielnicy. Układ alejek miałby przypominać torowiska i rozjazdy. W parku przewidziano plac zabaw, strefy wypoczynku oraz elementy małej architektury. Jednym z akcentów mogłaby być również odrestaurowana lokomotywa lub inny eksponat związany z historią kolejnictwa w Szczakowej.

Park przy willi przy ulicy Hutniczej

Według koncepcji w tym miejscu mogłoby powstać parkowe założenie spacerowe. Centralnym elementem byłaby reprezentacyjna aleja prowadząca od historycznej willi do nowoczesnej fontanny. W projekcie przewidziano także niewielką sadzawkę z mostkiem, rabaty kwiatowe oraz łąkę kwietną. Całość miałaby zostać wkomponowana w istniejącą zieleń. Przy ulicy Hutniczej zaplanowano także kilkanaście miejsc parkingowych.

Ogródek społeczny przy kapliczce przy ulicy Koszarowej

W tej lokalizacji zaproponowano stworzenie kameralnego ogródka społecznego. Istniejąca kapliczka miałaby zostać zachowana i wyeksponowana poprzez układ alejek prowadzących do miejsca kultu. Projekt zakłada również powstanie niewielkich stref wypoczynku z pergolami, rabatami kwiatowymi i skalniakami. Przestrzeń miałaby sprzyjać spotkaniom mieszkańców i spokojnemu wypoczynkowi.

Rynek przy ulicy Jagiellońskiej

Na placu po wyburzonych budynkach mogłaby powstać niewielka przestrzeń targowa i wydarzeniowa – lokalny rynek dzielnicy. Projekt przewiduje otwarty plac, który można wykorzystywać na targi, jarmarki czy wydarzenia kulturalne. W koncepcji pojawiają się także przeszklone zadaszenia, ławki oraz pas zieleni oddzielający przestrzeń od ruchliwej ulicy.

Na razie to tylko plany

Na razie są to wstępne koncepcje, które mogą stać się podstawą do ubiegania się o środki zewnętrzne na realizację inwestycji. „Największym efektem jest zaangażowanie mieszkańców do prowadzenia rozmów i dyskusji o zmianach w dzielnicy oraz przygotowanie dokumentacji projektowej" – podkreśla urząd miasta w przesłanej informacji.

Patrycja Koprzak

eprasa.pl 1dfe1f8ee8

Co Tydzień nr 11/1794
18 marca 2026 roku
Miasto Jaworzno

25 mld zł zamierza przeznaczyć Tauron na inwestycje w regionie

Przedszkolaki w redakcji – bardzo odkrywcza rozmowa na różne tematy



Przedszkolaki z PM nr 3 z grupy Motylki odwiedziły naszą redakcję w piątek 13 marca. Nadarzyła się więc doskonała okazja do ciekawej dysputy z tymi inteligentnymi milusińskimi.

Zaczęliśmy od zlokalizowania przedszkola. Na pytanie gdzie jest to ich przedszkole, usłyszeliśmy, że daleko. Oczywista to racja, bo dla maluchów Szczakowa to daleko.

Pytanie czy wiedzą, gdzie teraz są, skwitowały, że w...Polsce. Potem dodały, że w gazecie i telewizji. Wedle nich w gazecie się śpiewa, choć może raczej szło im o telewizję, w której też są bajki. „W gazecie rysuje się ważne wiadomości", stwierdziły z przekonaniem.

Zdaniem przedszkolaków bycie dziennikarzem jest trudne. Właściwie nie wiadomo dlaczego, ale takie jest i już. Dziennikarz ich zdaniem musi wiedzieć, jak...śpiewać.

A co się ostatnio wydarzyło ciekawego u przedszkolaków? Chłopczyk był w Egipcie, dziewczynka była z tydzień na wakacjach, inna na basenie, jeszcze inna pojechała do Ali.

Telewizja przygotowuje relacje z różnych wydarzeń kulturalnych. A co to są te wydarzenia? To Mini Playback Show – wiedziały Motylki. Zresztą właśnie się przygotowują do najbliższej edycji tego konkursu, będą udawać Sanah w piosence „Ale jazz".

Z niewiadomych powodów rozmowa zeszła na oczekiwane lato, na które milusińscy czekają, bo to pora lodów, słońca, basenu i plaży.

Redaktor Kinga została zapytana o różne urządzenia i kable, które się znajdują w redakcji. Wybrnęła celująco – „trzeba przez te wszystkie urządzenia przepuścić różne filmy, bajki, obrazki i tak dalej, one wtedy docierają do całej Polski na te telewizory".

Trochę też red. Klaudia pogadała z tymi małymi gośćmi niespodziewanie o liskach. Zdaniem przedszkolaków liski są pomarańczowe, można do nich podchodzić, choć może nie, bo to dzikie zwierzątka i mogą ugryźć i podrapać. Milusińskim wyraźnie się ta część rozmowy spodobała, a już chwalenie się własnymi kotami i pieskami to dopiero była ekstra rozmowa.

Na zakończenie tej miłej wizyty przedszkolaki odśpiewały piosenkę. Niewątpliwie dobrze jest od czasu do czasu pogadać z milusińskimi, świat nabiera wtedy innych barw, o ileż robi się zabawniejszy. **Ela Bigas**

OGŁOSZENIE



62/D/2011

Dokończenie ze str. 1

Będzie nowa elektrownia

– Dla państwa, którzy pracują w Tauronie, patrząc na skalę kraju, województwa, to kluczowe rzeczy dzieją się w grupie Tauron, bo grupa Tauron to coś więcej niż tylko jeden z zakładów przemysłowych, jakaś firma, której możemy kupić akcje czy gdzieś dostać rachunek za prąd, ale to kluczowy gracz na mapie gospodarczej Polski i województwa śląskiego, bo skala inwestycji, którą tu zapewne za chwilę pan prezes pokaże, w ciągu tych 10 lat w województwie samym śląskim, to więcej niż wszystkie środki europejskie, którymi województwo śląskie dysponuje. Mamy na sprawiedliwą transformację, na różne opowieści, o których państwo często słyszycie, to 25 miliardów złotych wydanych w najbliższej dziesięciolatce w gospodarkę województwa śląskiego. To miejsca pracy, to nowoczesność, to absolutnie rozwój – mówi Wojciech Saługa, marszałek województwa śląskiego.



Cztery inwestycje zapowiedziane dla Jaworzna

Jednym z najważniejszych miejsc na tej mapie ma być właśnie Jaworzno. To tutaj zapowiedziano cztery inwestycje. Pierwsza z nich to budowa bloku gazowego szczytowego, czyli jednostka OCGT.

– W elektrowni Jaworzno przede wszystkim udało nam się wygrać kontrakt mocowy dla jednostki tak zwanego pikera gazowego, czyli jednostki szczytowej o mocy około 600 MW elektrycznych, opartej na turbinie w cyklu prostym klasy H. Jest to projekt, który ma zawarty kontrakt mocowy. Został przygotowany tutaj wspólnie z wytwarzaniem w absolutnie rekordowym tempie. Po roku tak naprawdę od startu prac udało nam się taki kontrakt mocowy uzyskać. Jesteśmy w tej chwili na etapie przetargu na dostawę turbiny i w najbliższych miesiącach rozstrzygniemy dostawcę technologii, a następnie rozpoczniemy budowę – mówi Michał Orłowski, wiceprezes zarządu ds. zarządzania majątkiem i rozwoju.

Drugim projektem jest budowa nowoczesnego źródła ciepła.

– To źródło ciepła będzie opierało się na miksie silników gazowych, kotłów gazowo-olejowych, ale także wykorzystania power to heat w postaci kotłów elektrodowych i magazynu ciepła, tak aby zapewnić ciągłość dostaw do miasta – mówi Michał Orłowski.

Jak wynika z zapowiedzi spółki, ta inwestycja ma również poprawić elastyczność pracy bloku 910 w Jaworznie i ograniczyć zależność od mniejszych jednostek węglowych.

Trzecim projektem jest instalacja wodorowa, która powstanie na terenie Elektrowni III.

– Trzecim projektem, który jest planowany w Jaworznie, jest elektrolizer o mocy 20 MW. Ten elektrolizer często dostaje pytania, dlaczego w ogóle rozważamy elektrolizer. Przecież spalanie wodoru w elektroenergetyce jest drogie. Jest to prawda. Nie będziemy spalać tego wodoru, nie planujemy tego. Natomiast jest szereg przemysłów, szereg różnych branż i przemysłów, które dla dekarbonizacji własnych procesów podstawowych potrzebują wykorzystywać wodór, między innymi branża petrochemiczna. W związku z czym my możemy być dobrym dostawcą takiego rozwiązania dla podmiotów zewnętrznych – mówi Michał Orłowski.

Czwartym przedsięwzięciem, zapowiedzianym dla Jaworzna, są baterynje magazyny energii. To projekt na razie planowany, który ma zwiększyć elastyczność pracy systemu i lepiej odpowiadać na zmieniające się zapotrzebowanie na energię.

Znaczenie lokalnych i polskich firm

Tauron prezentując w Jaworznie swoje plany inwestycyjne, zwracał uwagę także na znaczenie local content, czyli udziału polskich firm w realizacji dużych projektów. Obecny na konferencji Minister Aktywów Państwowych podkreślał, że to ważny kierunek rozwoju gospodarki i szansa dla krajowych przedsiębiorstw.

– To co jest istotne z punktu widzenia inwestycji w sektorze energetycznym, ale nie tylko, bo w sektorze obronnym, w sektorze defense, morska energetyka wiatrowa również, pozostałe sektory gospodarki, to jest to, co jest priorytetem Ministerstwa Aktywów Państwowych, czyli local content. My na razie nie znaleźliśmy odpowiedniego słowa polskiego, żeby to nazwać, ale local content, repolonizacja, komponent krajowy w łańcuchach dostaw, co jest dla nas najważniejszą rzeczą i elementem programu rządu nie tylko na lata najbliższe, ale również na całe dekady. Chcielibyśmy, żeby stworzyć takie warunki i taki ekosystem, który będzie pozwalał polskim firmom być beneficjentami tych wielkich inwestycji. 25 miliardów, które Tauron przeznaczy na inwestycje, 800 miliardów, które przeznaczy sektor energetyczny na inwestycje, a tak naprawdę biliony złotych, które zostaną przeznaczone na inwestycje w najbliższych dekadach, to jest coś, co powinno być i boosterem dla gospodarki, ale jednocześnie beneficjentami tego wielkiego programu inwestycyjnego powinny być polskie firmy – mówił Wojciech Balczun, minister aktywów państwowych.

Weronika Palka

eprasa.pl 1dfe1f8ee8

kolejna wycieczka z Piotrem Grzegorzkiem odbędzie się **28** marca

Z szafy prokuratora

Cudowne nawrócenie (cz. 1)

Niewielka sala w areszcie śledczym. Na środku stoi podłużny stół z białym obrusem. Kilkanaście osób oczekuje w milczeniu na to, co się za chwilę wydarzy. Wchodzą czterej mężczyźni w towarzystwie strażników. Schludnie ubrani, wręcz eleganccy. Pod garniturami można dostrzec jednak więzienne tatuaże.

– Mam 42 lata i 20 spędziłem za kratkami. Wyjdę stąd za kolejne 20. Wyjdę z wiezienia jako inny człowiek. Jako lepszy człowiek. Więzień wyjmuje Biblię i cytuje list do Rzymian: – Niech każda dusza będzie podporządkowana władzom zwierzchnim. Wcześniej o tym nie miałem pojęcia. Teraz szanuję klawiszy i w ogóle wszystkich. To mój początek...

– Jacuś, jaki jesteś elegancki, i Andrzejek też – witają ich przedstawiciele zboru jehowych. Jacuś to postawny mężczyzna, skazany za napady, pobicia i gwałt ze szczególnym okrucieństwem. Andrzejek odsiaduje wyrok za bestialskie zabójstwo. Rozpoczyna się modlitwa, studium Pisma Świętego i krótki wykład. Chwilę później wszyscy wychodzą na zewnątrz. Na trawniku przed budynkami aresztu rozstawiono napełniony wodą basen. Krótkie zanurzenie i po wszystkim. Czy to już inni ludzie? Czy nie będą już kraść, zabijać i gwałcić? – Wyjdę stąd jako staruszek, ale nie będę już zły. Będę świadkiem Jehowy – wyznaje ociekający wodą Jacuś. – Bóg mi wybaczył – mówi Andrzejek.

– Kiedy po raz pierwszy szedłem na spotkanie z Jackiem, strażnik mówił, żeby go sobie darować, bo to ostatni degenerat. Po trzech latach jestem dumny, że stał się jednym z nas – duchowy przewodnik osadzonych nie kryje wzruszenia.

Jacka W. pamiętają przedstawiciele wymiaru sprawiedliwości. Nawet panie w sądowym sekretariacie wspominają, że to bandzior jakich mało.- – Choć nie można mu odmówić inteligencji, jest chyba naszym liderem, jeżeli chodzi o ilość wyroków. W swoim życiu miewał różne okresy. Raz był agresywny, raz pisał z więzienia do nas listy, w których kajał się i przepraszał – wspomina sędzia. – Czy wierzę w jego przemianę? Bardzo bym chciał. Ale to się okaże, kiedy wyjdzie na wolność. Do tej pory, jak wychodził z więzienia, za kratkami pojawiał się w przeciągu tygodnia.

Wychowawcom i strażnikom również trudno jest uwierzyć w metamorfozę Jacusia W.

– Byłem jego opiekunem, kiedy tylko zaczynałem pracę w więziennictwie. Oj... Na dzień dobry dał mi w kość – mówi jeden z wychowawców. Dziś nie chce wspominać tamtych dni.

– Jacek? Faktycznie jest spokojniejszy i sprawuje się całkiem, całkiem. Ale czy to faktycznie jest taka wielka przemiana, nie wiem. Może to tylko na pokaz? Może liczy na ulgi za dobre sprawowanie? – dodaje jeden ze strażników.

Jacek, pięć lat temu, to umięśniony postawny mężczyzna. Siedział wtedy z kolegami na ławie oskarżonych za brutalny gwałt na młodej dziewczynie. Podobno zrobił to z zemsty. Ktoś zadzwonił i powiedział, że jest interes do zrobienia. Dobrze płatny. Trzeba tylko komuś zrobić kuku. To W. zwabił dziewczynę. Kiedy wsiadła do jego auta, zaczął się jej koszmar. We dwóch przez wiele godzin bili i gwałcili dziewczynę. Kiedy im się znudziło, wywlekali ją z mieszkania i jechali gdzie indziej. I tam znowu maltretowanie, bicie i gwałt. Wykorzystało ją sześciu mężczyzn. Jacek W. wykazał się szczególną brutalnością.

Pitawal cdn.

Polacy sceptyczni wobec systemu kaucyjnego. Prawie połowa nie oddaje opakowań

Kilka miesięcy po uruchomieniu ogólnopolskiego systemu kaucyjnego coraz wyraźniej widać, że rozwiązanie nie zdobyło jeszcze zaufania wielu konsumentów. Z najnowszego badania pracowni IBRiS przeprowadzonego dla dziennika „Rzeczpospolita" wynika, że ponad połowa Polaków negatywnie ocenia funkcjonowanie mechanizmu zwrotu butelek i puszek.

Według sondażu aż 50,5 proc. ankietowanych wystawiło systemowi ocenę negatywną. W tej grupie 30,3 proc. badanych uznało jego działanie za „złe", a 20,2 proc. za „bardzo złe". Z kolei pozytywne opinie wyraziło 27,6 proc. respondentów – w tym 22,8 proc. oceniło system jako „dobry", a 4,8 proc. jako „bardzo dobry". Blisko jedna piąta ankietowanych nie ma w tej sprawie wyrobionego zdania.

Badanie pokazuje również, że znaczna część społeczeństwa w ogóle nie korzysta z możliwości zwrotu opakowań. Na pytanie o częstotliwość oddawania plastikowych butelek w ramach systemu kaucyjnego 21,9 proc. respondentów odpowiedziało, że robi to często, a 24,4 proc. – rzadko. Największa grupa, bo 48,1 proc., przyznała jednak, że nigdy nie oddała opakowania.

Sondaż IBRiS został przeprowadzony 30 i 31 stycznia 2026 roku na próbie 1073 osób.

Krytyczne komentarze w internecie

System kaucyjny jest szeroko komentowany również w mediach społecznościowych. Analiza przeprowadzona przez fundację Res Futura wskazuje, że temat dotarł do około 28 milionów użytkowników internetu. Zdecydowana większość wpisów ma jednak krytyczny charakter – aż 88 proc. komentarzy wyraża niezadowolenie z funkcjonowania systemu.

Jednocześnie autorzy raportu zwracają uwagę, że część aktywności w sieci może być sztucznie generowana. Szacuje się, że około 25 proc. wpisów dotyczących systemu kaucyjnego mogą stanowić treści tworzone przez zautomatyzowane konta.

Najczęściej wskazywane problemy

Wśród najczęściej zgłaszanych przez użytkowników trudności pojawiają się przede wszystkim kwestie techniczne i organizacyjne. Konsumenci skarżą się m.in. na przepełnione lub niesprawne automaty do przyjmowania opakowań, a także na brak takich urządzeń w niektórych sklepach.

Pojawiają się także sygnały o problemach z odzyskaniem kaucji – zdarza się, że automat przyznaje niższą kwotę zwrotu albo nie przyjmuje opakowania. Część osób zwraca również uwagę na konieczność przechowywania pustych butelek i puszek w domu oraz ich późniejszego transportu do punktów zbiórki.

Niektórzy mieszkańcy obawiają się też, że wprowadzenie systemu może wpłynąć na wzrost opłat za wywóz odpadów w części gmin.

Coraz więcej zwracanych opakowań

Mimo krytycznych opinii liczba zwracanych opakowań systematycznie rośnie. Dane z sieci handlowych i operatorów wskazują, że od momentu uruchomienia systemu oddano już setki milionów butelek i puszek.

Przykładowo w sklepach sieci Lidl zwrócono ponad 50 milionów opakowań, a w sieci Biedronka tylko w lutym przyjęto około 40 milionów sztuk. Rekordowy klient przyniósł jednorazowo 735 puszek i butelek, otrzymując w zamian ponad 367 zł zwrotu kaucji.

AZ

PRZYRODA WOKÓŁ NAS

Piotr Grzegorzek

Opowieść o dwu wycieczkach

Akcja spacerowa Piotra Grzegorzka trwa. To, co widujemy na przemierzanych trasach, jest inspiracją do kolejnych artykułów. O tym, co widzieliśmy 28 lutego, opowiedziałem w dwu poprzednich tekstach. Teraz będzie końcówka, czyli migawki z Wapniówki. Z kolei dopiero co, bo 14 marca, wybraliśmy się na wyprawę, którą można określić jako Tour de Szklary. Najważniejsze było wiosenne kwiatowe uderzenie. Oczywiście wzgórza, lasy, pola skałki oraz rezerwat będący przy okazji obszarem Natura 2000 też są ważne.



Czarne Skalki, Wapniówka



Miodunka ćma, Babia Góra, Szklary



Zdrojówka rutewkowata, rezerwat Dolina Szklarki



Przylaszczka pospolita, Babia Góra, Szklary



Wawrzynk wilczełyko, Babia Góra, Szklary

Wapniówka

Do celu szliśmy ulicą Batorego. Teren zasadniczo jest piaszczysty. Po drodze dominują lasy z przewagą sosny zwyczajnej. Z drzew liściastych trafiły się gatunki obcego pochodzenia jako to robinia akacjowa oraz dąb czerwony. Są też rodzime brzozy brodawkowate. Piaszczysty grunt jest zdominowany przez mchy, raczej typowe i pospolite jak dla tego rodzaju terenu. To po prostu skalniczek siwy oraz pędzliczek wiejski. Zniżywszy się do ich poziomu, zauważyłem chrobotka z gatunku Cladonia foliacea. W drodze do osadników nie zaszły istotne zmiany. Tutaj bliżej prawego brzegu Koziego Brodu dominuje inwazyjny rdestowiec japoński. Na powierzchni osadnika także nie zaszły istotne zmiany. Są olsze czarne, są skupiska trzęślicy modrej z kruszczykami błotnymi. Obecnie największym zagrożeniem dla tego zbiorowiska jest spontaniczna sukcesja sosny zwyczajnej. Centralne miejsce zajmuje brzezina. W jej cieniu wyróżniają się żużlowe spieki nazywane przeze mnie czarnymi skałkami. Teraz na jednej z nich zauważyłem okazałą zanokcicę murową. Z mchów trafił się rokiet cyprysowy. Pojawiły się również trzy gatunki chrobotków. Na jednej ze skałek rozłożył się pięciolistkowy pięciornik piaskowy. Dalej z okazałych drzew na szczególną uwagę zasłużyła zdziczała grusza domowa.

Wiosna w Szklarach

Tak jak to zapowiadałem od dawna, wybór kolejnego celu naszej wyprawy nastąpił w dniu zbiórki. Wstępnie odrzuciliśmy skrajne opcje, decydując się na coś w kategorii Dolinki Krakowskie. Wybór padł na Szklary, ponieważ jeszcze nas tutaj nie było. Zatrzymaliśmy się na parkingu przy kościele i ruszyliśmy na zachód, ponieważ zauważyliśmy, że jedno z tamtejszych wzniesień to Babia Góra. W tym artykule opowiem o kilku gatunkach roślin widzianych podczas pierwszego etapu. Na początku były kwitnące przylaszczki pospolite – Hepatica nobilis. Tutaj lokalnie tworzyły one spore łany, ale i tak daleko im do tych, które można spotkać na Korzeńcu. Drugim gatunkiem, który tutaj spotkaliśmy na Babiej Górze jest miodunka ćma – Pulmonaria obscura. W Jaworznie trafia się na Przegoni oraz Obszarze Chronionego Krajobrazu Dobra – Wilkoszyn. Młode kwiaty, te czekające na zapylenie są różowo-czerwone, starsze często już zapylone są bardziej fioletowe. W lesie porastającym stoki Babiej góry spotkaliśmy kwitnący wawrzynek wilczełyko – Daphne mezereum. Było tylko kilka krzewów. Ponadto ze ściółki wyszły zielone listki szczyry trwałego – Mercurialis perennis. Zauważyłem kilka drobnych zielonych kwiatków. Nieco dalej w polach zakwitł podbiał pospolity. Z kolei w rezerwacie z gatunków do tej pory niewidzianych w Jaworznie trafiła się zdrojówka rutewkowata.

Mszaki

Podczas każdej wycieczki zwracamy uwagę nie tylko na to, co kwitnie, ale także ogólnie rzecz biorąc suche badyle. Tutaj najważniejsze były łany dziurawca pospolitego, lebiodki pospolitej oraz nawłoci pospolitej. Ta ostatnia jest w związku z inwazją amerykańskich gatunków niegodna swojej polskiej nazwy. Mam nadzieję, że ten krótki artykuł zachęci kolejnych chętnych do spacerów pod moim przewodnictwem. Nie lękajcie się.

PS Szósta tegoroczna wycieczka odbędzie się dopiero w sobotę 28 marca 2026.

eprasa.pl 1dfe1f8ee8

Co Tydzień nr 11/1794
18 marca 2026 roku
Miasto Jaworzno

Dzielnicowy Kalejdoskop

WILKOSZYN

INFORMACJA

Pożar kolumbarium

Mieszkańcy powinni pamiętać o zasadach obowiązujących przy kolumbariach na cmentarzach komunalnych w Jaworzno. O ich przestrzeganiu ponownie przypomina Miejski Zarząd Nieruchomości Komunalnych w Jaworznie.



Powodem apelu jest niedawna sytuacja, do której doszło na terenie Cmentarza Komunalnego w Wilkoszynie. Podczas obchodu pracownicy działu zajmującego się gospodarką cmentarzami zauważyli uszkodzenie jednego z kolumbariów. Najprawdopodobniej przyczyną był zapalony znicz, który doprowadził do pożaru i zniszczenia części konstrukcji. Jak podkreślają przedstawiciele zarządcy cmentarzy, podobne zdarzenia miały miejsce już wcześniej.

Zarząd przypomina, że w kolumbariach obowiązują konkretne zasady dotyczące ich ozdabiania. Na płytach epitafijnych nie wolno samodzielnie montować podstawek pod znicze ani umieszczać kwiatów czy stroików. Zabronione jest również zdejmowanie płyt oraz dekorowanie przestrzeni wokół nich.

Mimo że osoby organizujące pochówek w kolumbarium są informowane o tych przepisach, wciąż zdarzają się przypadki ich łamania. Na wielu płytach pojawiają się sztuczne kwiaty i ozdoby, które nie tylko naruszają regulamin, ale mogą też stwarzać zagrożenie.

Te same zasady obowiązują również na terenie Cmentarza Komunalnego w Szczakowej. Zarząd cmentarzy apeluje do odwiedzających o respektowanie regulaminu i dbanie o bezpieczeństwo oraz estetykę miejsc pamięci.

AZ/fot. MZNK

OGŁOSZENIE

NAGROBKI GRANITOWE
PRODUCENT

Polecamy szeroki wybór nagrobków ziemnych i grobowców.
Na wystawie mamy ponad sto nagrobków
w niepowtarzalnych wzorach.

SUPER CENY

ul. Katowicka 5A
(Osiedle Stałe)
43-600 Jaworzno
tel. 662 932 190
tel. 662 869 138

Zapraszamy !



BYCZYNA

INFORMACJA

Trwa budowa ronda

W Byczynie trwa przebudowa głównego skrzyżowania oraz starodroża. Prace z tygodnia na tydzień postępują, a teraz na skrzyżowaniu ulic Krakowskiej, Abstorskich i Gwardzistów wprowadzono ruch wahadłowy, który sterowany jest sygnalizacją świetlną. Docelowo w tym miejscu ma powstać rondo.



Przebudowa głównego skrzyżowania w Byczynie

Przebudowa starego śladu DK 79 w Jaworznie rozpoczęła się w październiku ubiegłego roku, a teraz w lutym pracę ruszyły w rejonie głównego skrzyżowania.

Ruch wahadłowy i zwężenia na głównym skrzyżowaniu

W poniedziałek, 9 marca na skrzyżowaniu został wprowadzony ruch wahadłowy. Przejazd obywa się z pomocą tymczasowej sygnalizacji świetlnej, która została ustawiona na każdym z dojazdów do skrzyżowania. Kierowcy powinni zachować ostrożność podczas przejazdu z uwagi na ciężki sprzęt oraz drogowców.

Przebudowa skrzyżowania i starodroża

Trwające w Byczynie pracę mają na celu kompleksową przebudowę ulicy Krakowskiej, czyli starego śladu DK 79. Po przeniesieniu głównego ruchu na estakadę, ruch w tej cześć dzielnicy znacząco się zmniejszył, jednak droga wymagała remontu.

Obecnie prowadzone są tam m.in. prace ziemne, wykopy, frezowanie starej nawierzchni, przygotowanie nowej podbudowy i układanie krawężników. Roboty obejmują również infrastrukturę podziemną. Już wcześniej zapowiadano, że wzdłuż ul. Krakowskiej przebudowana ma zostać sieć wodociągowa i kanalizacja sanitarna.

Docelowo skrzyżowanie ma całkowicie zmienić swoją geometrię. Powstanie rondo, które ma ułatwić przejazd i poprawić bezpieczeństwo. Za wykonanie inwestycji odpowiada firma Eurovia.

Wielka inwestycja drogowa

Obecnie realizowane prace w Byczynie to cześć większej inwestycji i zadania o nazwie „Budowa ronda z ul. Olszewskiego, zjazdy z estakady na DK 79 w Byczynie – poprawa bezpieczeństwa na skrzyżowaniach i zjazdach na DK 79 w Jaworznie". W ramach niego wybudowano rondo na skrzyżowaniu ulic Jana Pawła II i Olszewskiego, czy wygłuszono estakadę. Również częścią tego zadania jest budowa ścieżki rowerowej, która powstaje między Byczyną a Borami.

Przebudowa starodroża i skrzyżowania dofinansowana jest ze środków rządowej rezerwy subwencji ogólnej. Miasto otrzymało ponad 7,5 milionów złotych. Całkowity koszt inwestycji to około 15,7 milionów złotych.

Weronika Palka

MIASTO

INFORMACJA

Uwaga na dzikie zwierzęta na drogach

Wraz z nadejściem wiosny na drogach częściej pojawiają się dzikie zwierzęta. Jak informują służby, tylko dzisiejszego poranka w województwie odnotowano aż siedem zdarzeń drogowych z ich udziałem. Takie sytuacje mogą być bardzo niebezpieczne dla kierowców i pasażerów, dlatego policja apeluje o ostrożność, szczególnie w pobliżu terenów leśnych.



Największe ryzyko pojawia się na odcinkach dróg przebiegających przez lasy lub w miejscach, gdzie pobocza porośnięte są wysoką trawą. Zwierzę może nagle wtargnąć na jezdnię, a przy większej prędkości kierowca ma niewiele czasu na reakcję. Nawet niewielkie zwierzę może spowodować poważne skutki. Dla przykładu, przy prędkości 100 km/h zając uderzający w samochód działa z siłą porównywalną do przedmiotu o wadze około 125 kilogramów. W przypadku sarny siła uderzenia może odpowiadać ciężarowi blisko pół tony.

O zagrożeniu przypominają znaki drogowe ostrzegające przed dzikimi zwierzętami oraz ograniczenia prędkości na wybranych odcinkach dróg. Warto jednak pamiętać, że brak takiego oznakowania nie oznacza pełnego bezpieczeństwa – zwierzę może pojawić się na drodze w każdym miejscu.

Największą aktywność zwierząt obserwuje się o świcie i o zmierzchu, kiedy wychodzą na żer. Warto wtedy szczególnie uważnie obserwować pobocza. Oślepione światłami reflektorów zwierzę często zatrzymuje się w miejscu zamiast uciekać, co może dodatkowo utrudnić kierowcy reakcję. Jeśli jedno zwierzę przebiegnie przez drogę, należy zachować czujność – za nim mogą podążać kolejne, ponieważ wiele gatunków porusza się w stadach.

Policja przypomina również, jak zachować się w przypadku zderzenia z dzikim zwierzęciem. Należy zatrzymać pojazd w bezpiecznym miejscu, włączyć światła awaryjne i ustawić trójkąt ostrzegawczy. Nie wolno dotykać rannego zwierzęcia ani przewozić go w samochodzie – może być niebezpieczne lub przenosić choroby, takie jak wścieklizna. W takiej sytuacji należy powiadomić policję, która skieruje na miejsce odpowiednie służby oraz lekarza weterynarii.

AZ

eprasa.pl 1dfe1f8ee8

Dzielnicowy Kalejdoskop

Masz problemy i nie wiesz do kogo się z nimi zwrócić? Masz uwagi na temat dzielnicy, w której mieszkasz? Widzisz coś, czego inni nie widzą?

Napisz do nas albo wyślij e-mail lub SMS
dzielnice@ct.jaworzno.pl
tel. 32 7519130, kom. 601 750 128

MIASTO — INFORMACJA

Drogi do remontu, przebudowa wodnego placu zabaw

Miejski Zarząd Dróg i Mostów w Jaworznie przedstawił wstępny plan prac, które mogą zostać zrealizowane w najbliższych miesiącach. Lista nie jest jeszcze ostateczna – zakres inwestycji będzie zależał m.in. od decyzji radnych podczas marcowej sesji Rady Miejskiej. Jeśli radni wyrażą zgodę, prace obejmą kilkanaście lokalizacji w różnych częściach miasta.



Część inwestycji już się rozpoczęła. Trwają obecnie prace przy drugim etapie rewitalizacji wodnego placu zabaw. Modernizacja obejmuje m.in. wymianę nawierzchni głównej niecki, która po wielu sezonach intensywnego użytkowania nosi ślady uszkodzeń. Roboty prowadzone są także przy Szpitalu Wielospecjalistycznym w Jaworznie. W rejonie poradni specjalistycznych wymieniana jest nawierzchnia parkingu oraz droga prowadząca do prosektorium.

W planach są również kolejne remonty ulic. Nowa nawierzchnia ma pojawić się m. in. na ulicy Chocimskiej – w rejonie skrzyżowania z ulicą Poniatowskiego – oraz na ulicy Sulińskiego, na odcinku od okolic bloku socjalnego w kierunku Jelenia. Kontynuowane będą także prace rozpoczęte w ubiegłym roku na ulicach Obrońców Poczty Gdańskiej i Pionierów, gdzie remont będzie prowadzony w stronę Wilkoszyna.

Roboty mają objąć również inne fragmenty miasta. W planach jest wymiana nawierzchni na ulicy Jesiennej w pobliżu restauracji Sawana, na ulicy Dąbrowskiej w okolicy dawnej bazy PKS, a także na ulicach Podlesie, Jaworowej i Łanowej. W kilku miejscach przewidziano kontynuację inwestycji rozpoczętych w poprzednich latach.

Część zadań będzie realizowana w ramach programu „Czas na Gruntówki", który zakłada poprawę stanu dróg o nawierzchni gruntowej. W jego ramach asfaltowa nakładka ma zostać wykonana m.in. na bocznej ulicy Turystycznej – na odcinku przy lesie – a także na ulicach Zalipie i Lawendowej.

W planach znajduje się również przebudowa drogi wewnętrznej przy ulicy Krakowskiej oraz modernizacja nawierzchni wraz z budową odwodnienia na ulicy Barana.

Oprócz remontów dróg MZDiM planuje inwestycje w poprawę bezpieczeństwa. W 2026 roku, dzięki zwycięskiemu projektowi z Jaworznickiego Budżetu Obywatelskiego, w kilku miejscach powstaną nowe doświetlenia przejść dla pieszych oraz elementy oświetlenia drogowego.

Nowe oświetlenie pojawi się m.in. przy przejściach dla pieszych na ulicy Fryderyka Chopina, przy ulicy Armii Krajowej, Alei Tysiąclecia, ulicy Księdza Jana Sulińskiego oraz na ulicy Wygoda. Dodatkowo zaplanowano doświetlenie przystanku Ciężkowice Pętla oraz montaż oświetlenia przy ulicy Poległych i na ciągu pieszym wraz z parkingiem przy ulicy Krasickiego.

AZ

PODŁĘŻE — INFORMACJA

Klub To i Owo – koncert piosenki włoskiej, czyli la bella atmosfera

Klub To i Owo zamknął świętowanie Dnia Kobiet koncertem piosenki włoskiej. Ten odbył się we czwartek 12 marca, co oznacza, że w całym mieście klub pewnie świętował najdłużej Dzień Kobiet.



Maria Kramarczyk, Jacek Różalski, Bernadeta Ćwierzyk, Andrzej Machaj, Halina Darkowska, Krzysztof Przeniosło

Na scenie w piosence włoskiej prezentował się zespół znany już m.in. z koncertu piosenki francuskiej. Koncert, jak zwykle brawurowo, poprowadziła Bernadeta Ćwierzyk. Na każdy koncert pani Bernadeta wyszukuje wyśmienite dowcipy i nie są to „odgrzewane kotlety". Wydawać by się mogło, że Włosi śpiewają wyłącznie o pizzy i makronie. Nic bardziej mylnego, co objaśnia pani Bernadeta.

– Najczęściej jest o miłości – mówi pani Bernadeta. – Wszechobecna jest amore, amore romantico. Oczywiście jest też spaghetti aldente, jest tęsknota. La nostalgia la solitudine, czyli samotność. I tak płaczą, płaczą, ale też się kochają. Więc amore, przede wszystkim amore.

Atmosfera koncertu, jak to mają w klubie w zwyczaju, była miła, radosna, przyjemna, klubowicze ochoczo się do śpiewania dołączyli. Tak więc jest oczywiste, że klubowicze to idealny przykład na to, jak można być miłym człowiekiem. Wyjaśniamy przy okazji, czy to kwestia genów, czy może wychowania. Tacy są, bo tak mają.

– Właśnie się zastanawiałam, ale chyba tak mają, a przynajmniej w tym klubie tak mają – mówi pani Benia. – Wszyscy mnie witają i tak się już nawet zastanawiałam, czy rzeczywiście tak mnie lubią, ale chyba to jest prawda. Oni tak mają przynajmniej tutaj, w To i Owo. Oni się wszyscy bardzo kochają. Wytworzyli tu cudowną atmosferę. Wszyscy są mili, serdeczni. No po prostu la bella atmosfera.

Klubowiczka Lucyna Stalmarska do dysputy też się dołączyła. – Ja myślę, że to i to, bo i w genach trzeba coś mieć, żeby potem być miłym, ale to przyjście tutaj, dla nas wszystkich ten kontakt z tymi ludźmi po prostu daje nam taką radość, że uśmiech na twarzach naszych nigdy nie ginie – uzasadnia pani Lucyna.

Klubowiczka Anna Zakrzewska przekonywała, że to kwestia genów. – A jeżeli sytuacja wymaga miłego ustosunkowania się do danej sytuacji, są mili. Geny i sytuacja, która ich zmusza do stworzenia dobrej atmosfery – dodała pani Anna.

Wszystko wespół połączyła ze sobą pani Halina Tukaj i wyszło z tego, że do bycia miłym nie wystarczą same geny, ani też kindersztuba.

– Myślę, że jedno i drugie. Jedni mają w genach, inni się nauczyli, jeszcze inni się starają – skwitowała pani Halina.

Dodajmy, że ten uroczy koncert otworzyła piosenka, która stała się hymnem Klubu To i Owo. A w niej same o Klubie ochy i achy. Oczywista nic na wyrost, taki to Klub z la bella atmosfera.

Ela Bigas

MIASTO — INFORMACJA

Dofinansowanie na usuwanie azbestu w Jaworznie. Mieszkańcy mogą składać wnioski

Mieszkańcy Jaworzna mogą ubiegać się o dofinansowanie do usunięcia wyrobów zawierających azbest. Miasto przygotowuje się do złożenia kolejnego wniosku o środki w ramach ogólnopolskiego programu finansowania likwidacji tego typu odpadów.



Gmina planuje wystąpić o wsparcie do Wojewódzkiego Funduszu Ochrony Środowiska i Gospodarki Wodnej w Katowicach w ramach programu „Ogólnopolski program finansowania usuwania wyrobów zawierających azbest". Nabór wniosków od mieszkańców prowadzony jest tylko do poniedziałku, 16 marca 2026 roku.

Z programu mogą skorzystać właściciele nieruchomości z terenu Jaworzno, którzy planują demontaż azbestu lub odbiór wcześniej zdemontowanych materiałów zawierających ten surowiec. Zainteresowane osoby powinny złożyć odpowiedni wniosek w Urzędzie Miejskim przy ul. Plac Górników 5, w Biurze Gospodarki Komunalnej (pokój 110).

Na podstawie zebranych deklaracji magistrat przygotuje zbiorczy wniosek o dofinansowanie. Jeśli środki zostaną przyznane, dotacja – wraz z wkładem z budżetu miasta – pokryje 100 procent kosztów kwalifikowanych, czyli przede wszystkim demontaż, transport i unieszkodliwienie azbestu.

Prace będą realizowane przez firmę wybraną przez miasto zgodnie z obowiązującymi przepisami. Termin ich wykonania zostanie uzgodniony z właścicielem nieruchomości, a planowany okres realizacji to trzeci kwartał roku.

Warto pamiętać, że dofinansowanie nie obejmuje m.in.:

- zabezpieczenia dachu po usunięciu azbestu,
- zakupu i montażu nowego pokrycia dachowego,
- zwrotu kosztów prac wykonanych wcześniej na własną rękę przez mieszkańców.

Formularz wniosku oraz regulamin programu można znaleźć na stronie Biuletynu Informacji Publicznej miasta. Dokumenty są również dostępne w urzędzie. Dodatkowych informacji udzielają pracownicy Biura Gospodarki Komunalnej pod numerem telefonu 32 618 16 75.

AZ

eprasa.pl 1dfe1f8ee8

791 196 317
PRO-FAST SERWIS AGD
NAPRAWIAMY
PRALKI
ZMYWARKI
PIEKARNIKI

DAREX MEBLE
tel. 602 174 237
www.darexmeble.pl

GAZY TECHNICZNE
Z DOSTAWĄ DO KLIENTA
Tlen, acetylen, dwutlenek węgla, argon i inne
ul. Krakowska 9
tel. 32 751 83 83, 32 753 44 44
29/d/11

USŁUGI KOPARKO-ŁADOWARKĄ ORAZ MINIKOPARKĄ
ul. Podwale 20A, 43-600 Jaworzno
bob-serwis@o2.pl, NIP: 632-18-18-428
BOB SERWIS
Specjalizujemy się w:
- wykopach fundamentowych
- pracach ziemnych
- rozbiórkach i wyburzeniach
- niwelacji terenu
BEZPIECZNIE, SZYBKO, SKUTECZNIE!
690 469 234 , 500 016 199

ZAKŁAD KAMIENIARSKI
ANDRZEJ SOJKA
od 1993 r.
ul. Sobieskiego 30
43-602 Jaworzno-Szczakowa
tel. 728 527 518
32 616 78 70
www.kamieniarstwo.jaworzno.pl
35/d/11

MOTOCYKLE
MOTOROWERY
SKUTERY
ROMET KEEWAY KYMCO Junak
JAWORZNO UL. KATOWICKA 34A
TEL. 505-158-281 WWW.ANDEXMOTO.EU
14/i/14

ZŁOMOWANIE POJAZDÓW
wystawiamy zaświadczenia
płacimy za każdy samochód
Tel. 732 732 731
Mysłowice ul. Mikołowska 52
KAMA
7/I/14

SERWIS OPON
Pompowanie kół azotem, spawanie aluminium
Sprzedaż i montaż opon TIR. ul. Matejki 43,
tel. 32 753 11 72
czynne od 8.00 – 18.00 pn. – pt., sobota 8.00 – 14.00.
11/d/11

DANKAN
wywóz nieczystości ciekłych, beczka
poj. 10 i 16 m³ udrażnianie kanalizacji WUKO
tel. 505 57 05 04, 616 11 42
2/I/13

AKUMULATORY
SPRZEDAŻ - MONTAŻ - KONTROLA
JAWORZNO UL. KATOWICKA 34A
TEL. 509-666-100 WWW.AKUMULATORY.TECH
13/i/14

ŚWIATŁOWODOWY INTERNET
w domach prywatnych
ART-COM
INTERNET ŚWIATŁOWODOWY
4K TELEWIZJA 4K
TELEFON
200 Mbit/s
TYLKO 50 zł
Podłączenie - 290 zł
Umowa na 24 miesiące
(W cenie podłączenia router)
43-600 Jaworzno, ul. Grunwaldzka 120
tel. 32 745 45 45, e-mail: info@artcom.pl
www.artcom.pl

NAGROBKI
Parapety, schody, blaty kuchenne, kominki
www.konach.pl
Zakład Kamieniarski ul. Czwartaków 2
przy cmentarzu na Lubowcu tel/fax 32 752-96-77
1448/D

BEK-POL I
wywóz nieczystości ciekłych
pojemność 12 m³
tel. 696 170 356
1299/d/11

BIURO REKLAMY
I OGŁOSZEŃ
TEL. 32 751 91 30
ogłoszenie własne

TY TEŻ MOŻESZ POMÓC!
Podaruj
1,5%
podatku na
STOWARZYSZENIE PRZYJACIÓŁ ZWIERZĄT
PSIE SERCE
KRS: 0000438710

P.P.U.H. „Sowosz" sp. z o.o.
TARTAK
USŁUGI TARTACZNE
- Więźby dachowe
- Tarcica
- Łaty, kontrłaty
- Sztachety ogrodowe
- IMPREGNACJA
- Schody młynarskie
32-551 Jankowice k. Zatora
ul. Wadowicka 86,
tel. 33 841 25 59
www.sowosz.pl, e-mail: zamowienia@sowosz.pl
36

eprasa.pl 1dfe1f8ee8

INFORMATOR ZDROWIA i URODY

STOMATOLODZY

KOADENT GABINET STOMATOLOGICZNY
lek. stom. Anna Partyka-Ziętek Jaworzno ul. Grunwaldzka 30
poniedziałek, piątek 14.00 – 20.00, czwartek 9.00 – 14.00
– stomatologia zachowawcza – protetyka
– chirurgia stomatologiczna
rejestracja telefoniczna 600 498 669
49/d/11

Praktyka dentystyczna **dr n. med. Tatiana Jamróz-Szłapa**
Świadczymy profesjonalne i bezbolesne usługi w zakresie: stomatologii zachowawczej, protetyki, endodoncji, chirurgii szczękowo-twarzowej (ekstrakcje zębów zatrzymanych, podcinanie wędzidełka, pobieranie wycinków histopatologicznych itp.), implanty, medycyna estetyczna.
Tel. 609 956 057. Jaworzno, ul. Spacerowa 1
1842/d/10

Pracownia protetyki dentystycznej Grzegorz Koczur
43-600 Jaworzno, ul. Skotnica 28, **kom. 0 604 897 883**
Wykonuje: protezy szkieletowe, protezy akrylowe, korony i mosty tradycyjne oraz ceramiczne. Naprawy protez.
47/d/11

INNE

DIABETOLOGIA I ENDOKRYNOLOGIA
prof. dr hab. n. med. Krzysztof Łabuzek
Jaworzno, ul. Krakusa 1, rej.: 32 700 38 87

STOMATOLOGIA DZIECI I DOROSŁYCH
dr n. med. Justyna Witalińska-Łabuzek
Jaworzno, ul. Towarowa 42 – DentiFLO,
rej.: 796 291 807
211

CHIRURGIA NACZYNIOWA I OGÓLNA
dr n. med. Andrzej Lekstan
Jaworzno, ul. Krakusa 1, rej.: 32 307 0 307 wew. 9
212



Spotkania

„Zgoda buduje, niezgoda rujnuje”

Od najmłodszych lat uczymy się być wśród ludzi, być w społeczności. Pierwsze nasze doświadczenia to relacje w rodzinie. Tu przede wszystkim budzą się nasze emocje, nasze odczucia względem sytuacji. A co za tym idzie – nasze reakcje na to, co się wydarza. Wiadomo, że emocje ma każdy, każdy też ma swoje sposoby na to, co się dzieje, a dyktuje to rozum i serce. Podłożem do tego są sytuacje, jakie nam towarzyszą. I tak początek w rodzinie, później rówieśnicy, szkoła i… nie sposób wymienić każdego podłoża, gdzie jesteśmy i co ma na nas wpływ. Mam na myśli jak reagujemy, jak się zachowujemy w sytuacjach, w jakich stawia nas życie. Bez względu na wszystkie zachowania człowieka, każdy ma w sobie potrzebę bycia. Jest wiele sytuacji, kiedy człowiek przekracza granice tak w kierunku upadku, jak i euforii. Czy nie chodzi jednak o to, by rozeznać równowagę w tym, co mamy, co nami kieruje i co robimy, by być spełnioną osobą? Nie kosztem bólu innych ludzi czy też zatracając siebie kosztem decyzji, jakie się podejmuje? Złoty środek, poznanie siebie i bycie w zgodzie z samym sobą nie jest proste i oczywiste. Wiele sytuacji wystawia nas na próbę, w której musimy zdecydować i zareagować na to, co niesie życie. I nie mam tu na myśli oceniania innych, ale skupienie uwagi na sobie, na swoich emocjach, na tym, co czuje dusza i dyktuje rozum. Bo każdy z nas zmierzy się z tym, co zrobi i czy jest to zgodne z równowagą w nas. Zatem czy warto oceniać, krytykować? Czy może rozmowa i wsłuchanie się w to co kieruje człowiekiem podejmującym decyzje niezgodne z tym, co my byśmy zrobili, czy refleksja i rozsądek nie byłyby pomocne w tej sytuacji? Nie zawsze jednak mamy możliwość porozmawiać, co wtedy? Warto pozostać sobą i swoją postawą być w porządku z samym sobą, Bo cóż nam daje nakręcanie emocji, które sieją niezgodę. Miłego dnia i ciekawych spotkań z drugim człowiekiem.

Renata Talarczyk



KRS 0000488618
fundacjamojczas@op.pl
Tel. 608 107 327
MCI Fundacji 11 Listopada 4c
43-600 Jaworzno
Siedziba Al. Piłsudskiego 12/8
PKO BP 28 1020 2528 0000 0302 0373 7400
fb Mój czas dla seniora
fb Renata Talarczyk

Rehabilitacja kardiologiczna po zawale. Elvita Jaworzno zwycięzcą konkursu Szpitala Uniwersyteckiego w Krakowie


Przychodnia Elvita przy ulicy Gwarków

Elvita Jaworzno będzie realizować rehabilitację kardiologiczną dla pacjentów Szpitala Uniwersyteckiego w Krakowie. Spółka wygrała konkurs ofert ogłoszony przez szpital. Dzięki temu osoby po zawale serca zyskają dostęp do specjalistycznej rehabilitacji w sanatorium w Ustroniu.

Jak podał portal Polityka Zdrowotna, konkurs dotyczył udzielania świadczeń w zakresie rehabilitacji kardiologicznej.

Rehabilitacja dla pacjentów po zawale

Konkurs ogłoszony przez Szpital Uniwersytecki w Krakowie wygrało przedsiębiorstwo PŚZ i PZ Elvita-Jaworzno III, która swoją siedzibę ma przy ulicy Gwarków. Placówka medyczna należy do grupy medycznej PZU Zdrowie i prowadzi oddział szpitalny rehabilitacji kardiologicznej w ośrodku Elektron w Ustroniu.

To właśnie tam kierowani będą pacjenci wymagający dalszej opieki po przebytym zawale serca. Świadczenia będą realizowane w ramach programu kompleksowej opieki po zawale mięśnia sercowego, znanego jako KOS-Zawał.

Jak będą leczeni pacjenci?

Świadczenie obejmuję rehabilitację kardiologiczną, która celem jest powrót do możliwie jak najlepszej sprawności, osobie po zawale serca.

Proces rozpoczyna się od oceny stanu zdrowia oraz przygotowania indywidualnego planu terapii. Następnie pacjenci uczestniczą w regularnych treningach fizycznych, które prowadzone są pod nadzorem specjalistów. Ćwiczenia te mają poprawić wydolność serca oraz ogólną kondycję organizmu.

Program obejmuje również wsparcie psychologiczne, a także edukację zdrowotną. Pacjenci uczą się, jak zmienić styl życia oraz jak kontrolować czynniki ryzyka chorób sercowo-naczyniowych.

Umowa ze szpitalem w Krakowie

Podpisanie umowy przez Elvite ze Szpitalem Uniwersyteckim w Krakowie ma zapewnić tamtejszym pacjentom ciągłość leczenia po zawale. Dzięki temu będą mogli korzystać ze stacjonarnej rehabilitacji kardiologicznej w wyspecjalizowanym ośrodku, po zakończeniu pobytu w szpitalu.

(IW)

eprasa.pl 1dfe1f8ee8

od 1997 roku działa jaworznickie hospicjum

Jaworznickie hospicjum zainaugurowało kampanię Pola Nadziei



Wolontariusze jaworznickiego hospicjum

Jaworznickie Hospicjum Homo-Homini im. św. Brata Alberta po raz 21. zainaugurowało akcję Pola Nadziei. Wydarzenie miało miejsce na scenie ATElier Kultury w Jeleniu w niedzielę 15 marca.

Gości powitała Joanna Dziubanik, prezes jaworznickiego hospicjum, która przedstawiła działania składające się na tę akcję.

– Ideą tej kampanii jest szerzenie wiedzy o opiece paliatywnej, o tym, żeby przypominać, że ludzie cierpiący, chorzy są wśród nas i uwrażliwić społeczeństwo na ludzi chorych, na ludzi cierpiących – mówi prezes Dziubanik – a także zbiórka funduszy na działalność wszystkich hospicjów. Jest to ogólnopolska kampania Pola Nadziei. Wszystkie hospicja mają ten sam cel przeprowadzając kampanię Pola Nadziei. W tym roku będą stałe punkty naszej kampanii, czyli będzie Dyktando Żonkilowe w Szkole Podstawowej nr 1, będzie akcja Rolkuj po nadzieję, która odbędzie się już 30 maja, będzie również, mam nadzieję, wystrzałowy Dzień Dziecka z naszą zaprzyjaźnioną strzelnicą Hubertech w Jaworznie. Będzie happening rodzinny 19 września i ciągle będziemy mówić, zachęcać do wsparcia wszystkich hospicjów, bo jest to ogólnopolska kampania i jest to bardzo ważna idea – szerzyć informacje o hospicjach.

W codziennych działaniach hospicjum istotną rolę odgrywają wolontariusze. Jest to bardzo trudny wolontariat, wymagający przełamania traumy i smutku, jakie towarzyszą odchodzeniu podopiecznych. – Ważna jest potrzeba serca, która wyróżnia naszych wolontariuszy – mówi Iwona Pawelec, koordynator hospicyjnego wolontariatu. – To właśnie ona jest głosem serca, które po starcie ulubionego pacjenta przywołuje do powrotu, pomimo bólu i straty. To wymaga ogromu wewnętrznej siły, ale też empatii i dużej wrażliwości. Więc trzeba przede wszystkim mieć chęć pomocy i ogromną wrażliwość na drugiego człowieka.

Hospicyjna drużyna zrzesza 51 ludzi dobrej woli. Wśród wolontariuszy hospicjum jest Wiktoria Dyląg, jej zdaniem to trudny wolontariat, ponieważ podopieczni odchodzą. – To najbardziej boli, bo spędzamy z tym człowiekiem dużo czasu, a później on nagle znika – dodaje.

Podjęcie się takiego wolontariatu musi być dobrze rozważone, należy wziąć pod uwagę to, że będzie się miało pod opieką osoby terminalnie chore, ich odchodzenia nic nie powstrzyma.

W części artystycznej wydarzenia zaprezentował się zespół wokalno-instrumentalny Zadyrygowani, który od dłuższego już czasu bierze udział w akcjach charytatywnych.

– Serducho otwieramy dla wszystkich i cieszymy się, że możemy się dzielić miłością – mówi Natalia Smagacz, prowadząca zespół. Na scenie pojawiły się trzy grupy wokalne, w sumie około 60 wokalistów i 25 instrumentalistów. Młodsza grupa wykonała piosenkę z Króla Lwa, starsza Krakowski Splin, trochę Bajmu, Co mi panie dasz, Białą Armię, z grupą najstarszą przenieśliśmy się w świat funky i boogie.

Jaworznickie hospicjum zaprasza do włączenia się w kolejne wydarzenia Kampanii Pola Nadziei. Informacje o nich ukazywać się będą sukcesywnie na FB/hospicjumjaworzno

Nie można zapominać o istotnej zasadzie, że hospicjum to też życie. Kampania Pola Nadziei uwrażliwia na osoby chore, a tam, gdzie jest troska, rodzi się nadzieja i wielka moc.

Ela Bigas

Krystyny świętowały imieniny

Wedle długoletniego zwyczaju jaworznickie Krystyny świętowały swoje imieniny w Pizzerii 2-ka. W tym roku było to już ósme takie świętowanie, przypadło one w piątek 13 marca. Panie Krystyny pecha się żadnego z tego powodu nie obawiały, spotkanie przebiegło bez jakichkolwiek perturbacji. Nad wszystkim czuwała Krystyna Sokół, prezes ZM LOK w Jaworznie. Atrakcji przygotowano co niemiara. Spotkanie przebiegało pod jakże wymownym tytułem „Szczęście to jedyna rzecz, która się mnoży, jeśli się ją dzieli”.



Na laurce umieściła pani Krystyna Sokół oprócz owego motta, także fotografię i opis piwonii „Krystyna”, uchodzącej za najciemniejszą polską odmianę. Jej kwiaty wybarwione są w kolorze wiśniowoamarantowym.

Na otwarcie wydarzenia wybrano piosenkę o tekście: nasza Krysia ma swoje święto dokładnie dzisiaj, z tej okazji siedzi nam w głowach Krysi impreza imieninowa, na imieniny biegniemy żwawo, z różą w prezencie i z wielką kawą.

Jak na wszystkich dotychczasowych uroczystościach odczytano „mowę pochwalną” pod adresem solenizantek. Czego się więc dowiedzieliśmy? Krystyna posiada wybitną osobowość, jest zorganizowana i bardzo drobiazgowa, nie działa pochopnie. Bardzo są rodzinne. Lubią organizować życie rodzinne dla całej swojej rodziny i wymyślają, jakieś rzeczy, żeby scalić tę rodzinę. „I to jest chyba najważniejsze, prawda?” – na zakończenie dodała pani Krysia Sokół.

W prezencie panie Krystyny otrzymały wodę gazowaną z solanką ze źródła Krystyna w Ciechocinku, ponoć dobrze robi na układ pokarmowy. Solenizantki losowały ciasteczka z wróżbami, choćby z taką enigmatyczną: dziś możesz rozwiązać sprawy, które są ważne nie tylko dla Ciebie.

Wśród prezentów nie zabrakło też przepisu na przepyszne ciasto krystynka z czekoladą. Każda z solenizantek losowała dla siebie życzenia z listy 40 życzeń, ot choćby takie: Krysiu, misie lubią miodek i wszystkie słodycze, z okazji imienin tylko tego Tobie życzę.

Panie Krysie odpowiadały na nasze pytanie o to, za co same siebie lubią? Co z tego wynikło? Panie Krysie starają się być człowiekiem w porządku, pomagać innym, są sympatyczne, wrażliwe, miłe, dobre, mają pozytywne nastawienie do świata, lubią otaczać się ludźmi, którzy dają pozytywną energię, są wesołe, lubią ludzi wesołych i zarażają pozytywną energią, są szczere i nie lubią obłudy. Są wytrwałe, konsekwentne i mają w sobie radość życia.

Przyjaciółki mówią o paniach Krystynach, że te są empatyczne, koleżeńskie i życzliwe. Na tej liście Krystyn wymieniono również Krystynę Jandę, o której mówi się, że to kobieta z charakterem, „mówi to, co chce, mimo czy to jest korzystne dla niej, czy nie, to wypowiada swoje zdanie”.

Wśród gości spotkania był również jeden pan, Mirek Sokół, który sprezentował paniom własnoręcznie wydziergane barwne kwiatuszki. Jak to bywa przy okazji takich spotkań zabawa była pierwszorzędna.

Dołączamy się do serdecznych życzeń dla Pań Solenizantek.

Ela Bigas

OGŁOSZENIE





eprasa.pl 1dfe1f8ee8

Sport CO TYDZIEŃ
Nr 1068 (1794) 18 marca 2026 r.

Marcin Łyp w czołówce

Marcin Łyp zajął piąte miejsce w Wojewódzkim Turnieju Kwalifikacyjnym do Mistrzostw Polski Seniorów w tenisie stołowym. Zawodnik KS Mysław był jedynym reprezentantem Jaworzna w tych zawodach.



Mieszkaniec Jaworzna wziął udział w tych zawodach w ubiegłą niedzielę, 8 marca. Występ w turnieju kwalifikacyjnym odbył się, krótko po jego występie WTT Youth Contender Władysławowo 2026.

Na zmaganiach regionalnych zawodnik KS Mysław rywalizował w gronie seniorów, mierząc się ze starszymi i wyżej notowanymi przeciwnikami. Mimo silnej obsady turnieju zaprezentował ambitną i skuteczną grę, a w kolejnych pojedynkach udowadniał, że potrafi nawiązać walkę z zawodnikami starszymi od siebie.

Dobra dyspozycja, determinacja i wysoki poziom sportowy pozwoliły mu zająć wysokie miejsce. Ostatecznie Marcin Łyp zakończył turniej na piątym miejscu.

Gratulujemy. **(iw)**

TABELA

V liga 2025/26, grupa: śląska I

1.	Zagłębie II Sosnowiec	17	42	52-15
2.	Ruch II Chorzów	17	39	45-19
3.	Unia Rędziny	17	35	41-22
4.	GKS II Katowice	17	29	30-24
5.	Gwarek Ornontowice	17	28	40-26
6.	AKS Mikołów	17	26	37-29
7.	CKS Czeladź (2)	17	26	36-37
8.	Liswarta Krzepice	17	24	39-38
9.	Unia Dąbrowa Górnicza	17	22	28-35
10.	Orzeł Miedary	17	20	42-40
11.	Pilica Koniecpol	16	18	29-32
12.	Śląsk Świętochłowice	17	16	33-47
13.	Odra Miasteczko Śląskie	17	16	24-42
14.	**Szczakowianka Jaworzno**	**17**	**13**	**20-34**
15.	Concordia Knurów	17	12	16-38
16.	Jedność 32 Przyszowice	16	8	13-47

Kolejka 17. – 14-15 marca

Jedność 32 Przyszowice 0-4 Zagłębie II Sosnowiec
Pilica Koniecpol 3-3 Orzeł Miedary
Śląsk Świętochłowice 2-1 CKS Czeladź (2)
Concordia Knurów 0-1 Unia Rędziny
Ruch II Chorzów 1-2 Gwarek Ornontowice
Liswarta Krzepice 2-2 Odra Miasteczko Śląskie
Szczakowianka Jaworzno 2-3 Unia Dąbrowa Górnicza
GKS II Katowice 2-2 AKS Mikołów

Kolejka 18. – 21-22 marca

Jedność 32 Przyszowice – Orzeł Miedary 23 marca, 18:00
Zagłębie II Sosnowiec – GKS II Katowice 21 marca, 11:30
AKS Mikołów – Szczakowianka Jaworzno 21 marca, 15:30
Unia Dąbrowa Górnicza – Liswarta Krzepice 21 marca, 15:00
Odra Miasteczko Śląskie – Ruch II Chorzów 21 marca, 15:30
Gwarek Ornontowice – Concordia Knurów 21 marca, 15:00
Unia Rędziny – Śląsk Świętochłowice 21 marca, 15:30
CKS Czeladź (2) – Pilica Koniecpol 21 marca, 15:30

V liga 2025/26, grupa: małopolska (zachód)

1.	**Victoria 1918 Jaworzno**	**16**	**40**	**47-19**
2.	Błękitni Modlnica	16	37	48-28
3.	Niwa Nowa Wieś	16	31	35-24
4.	Radziszowianka Radziszów	16	30	29-22
5.	Sokół Kocmyrzów Baranówka	16	26	37-31
6.	Orzeł Myślenice	16	22	30-42
7.	KS Chełmek	16	21	31-31
8.	Tempo Białka	16	21	41-28
9.	Jutrzenka Giebułtów	16	19	31-25
10.	Kmita Zabierzów	16	19	35-34
11.	Orzeł Piaski Wielkie (Kraków)	16	19	13-22
12.	Świt Krzeszowice	16	19	18-28
13.	Unia Oświęcim	16	16	22-29
14.	Brzezina Osiek	16	14	22-41
15.	Raba Dobczyce	16	10	15-34
16.	Legion Bydlin	16	12	20-36

Kolejka 16. – 14-15 marca

Brzezina Osiek 1-0 Raba Dobczyce
Victoria 1918 Jaworzno 3-0 Kmita Zabierzów
Niwa Nowa Wieś 1-2 Sokół Kocmyrzów Baranówka
KS Chełmek 0-0 Świt Krzeszowice
Jutrzenka Giebułtów 2-2 Tempo Białka
Legion Bydlin 0-3 Orzeł Myślenice (wo)
Unia Oświęcim 1-2 Radziszowianka Radziszów
Orzeł Piaski Wielkie (Kraków) 0-1 Błękitni Modlnica

Kolejka 17. – 21-22 marca

Orzeł Piaski Wielkie (Kraków) – Brzezina Osiek 21 marca, 15:00
Błękitni Modlnica – Unia Oświęcim 21 marca, 16:00
Radziszowianka Radziszów – Legion Bydlin
Orzeł Myślenice – Jutrzenka Giebułtów 21 marca, 15:00
Tempo Białka – KS Chełmek 21 marca, 15:30
Świt Krzeszowice – Niwa Nowa Wieś 21 marca, 15:30
Sokół Kocmyrzów Baranówka – Victoria 1918 Jaworzno 21 marca, 15:00
Kmita Zabierzów – Raba Dobczyce 21 marca, 14:30

Mistrzostwa w siłowaniu na rękę

Wśród nich mogą być przyszli mistrzostwie Europy oraz świata w armwrestlingu. Na stolach wśród tych młodych ludzi nie brakowało emocji, rywalizacji oraz sportowej ambicji. W Jaworznie odbyły się XVIII Mistrzostwa Szkół w Siłowaniu na Rękę. Wystartowali w nich uczniowie szkół podstawowych oraz ponadpodstawowych.



XVIII Mistrzostwa Szkół w Siłowaniu na Rękę w Jaworznie

Organizatorem zawodów było Miejskie Centrum Kultury i Sportu w Jaworznie.

– Wynika to z tego, że w ramach naszej działalności sportowej, statutowej istnieje sekcja armwrestlingu prowadzona przez Mariusza Grochowskiego. I dzisiaj uczestnikami są zawodniczki i zawodnicy ze szkół podstawowych i ponadpodstawowych. Jest to potencjalny narybek, potencjalni medaliści przynajmniej mistrzostw Polski w tej dyscyplinie sportowej – mówi Janusz Ciołczyk z MCKiS Jaworzno.

Uczniowie jaworznickich szkół rywalizowali indywidualnie w kategoriach wagowych. Zarówno w szkołach podstawowych jak i ponadpodstawowych chłopcy rywalizowali na prawą rękę w trzech kategoriach wagowych, na lewa rękę oraz w kategorii open, gdzie udział wzięło czterech najlepszych zawodników z każdej kategorii wagowej. Dziewczęta za to rywalizowały jedynie w kategorii open.

– Frekwencja dopisała. Jest 104 uczestników. Na szczególne podkreślenie zasługuje kategoria dziewcząt ze szkół podstawowych, gdzie na starcie stanęły 34 zawodniczki – mówi Janusz Ciołczyk.

W najbardziej licznej kategorii zwyciężyła Zuzanna Kosiór, która pokonała wszystkie swoje rywalki.

– Bez problemu sobie poradziłam, stresowałam się, no jak zwykle w sumie. No i wygrałam. Bardzo się cieszę – mówi Zuzanna Kosiór, uczennica Szkoły Podstawowej nr 7 w Jaworznie.

Zuzanna na co dzień należy do klubu MCKiS Tytan Jaworzno i ma już za sobą starty w zawodach większej rangi, gdzie może pochwalić się kilkoma sukcesami.

– Na pucharze Polski miałam pierwsze miejsce na lewą i prawą. Na mistrzostwach Polski miałam w mojej kategorii juniorek pierwsze miejsce na lewą i prawą rękę. A w kategorii seniorek, byłam z panią Anną Tarasek, zdobyłam drugie miejsce, czyli jestem wicemistrzynią Polski w seniorach. A na lewą trzecie miejsce, bo mi się niestety nie udało, bo się zestresowałam – dodaje Zuzanna Kosiór.

W zmaganiach dziewcząt ze szkół ponadpodstawowych najlepsza okazała Marta Kowalska, która na co dzień trenuje zupełnie inną dyscyplinę sportową, jaką jest siatkówka.

– Miałam trzy walki, najcięższa była pierwsza. Nie spodziewałam się tego, ale wygrałam – mówi Marta Kowalska, uczennica Zespołu Szkół Ponadpodstawowych nr 4 w Jaworznie

16-letni Maciej Malus zwyciężył za to w kategorii chłopców z szkół ponad podstawowych do 60 kg.

– Oponenci stawiali opór, lecz dałem radę. Nie było tak najgorzej – mówi Maciej Malus, uczeń Centrum Kształcenia Zawodowego i Ustawicznego w Jaworznie.

Organizatorzy prowadzili również klasyfikację drużynową szkół, sumowali zdobyte punkty za poszczególne miejsca w zmaganiach indywidualnych. Dla najlepszych zawodników organizatorzy przewidzieli medale, dyplomy oraz nagrody rzeczowe. Dla trzech najlepszych szkół przewidziano puchary

– Nagrody, tak jak zwykle, funduje Miejskie Centrum Kultury i Sportu w Jaworznie. Natomiast trzeba podkreślić również, jeśli chodzi o nagrody rzeczowe, firmę FUD-MEN i osobiście jednego z prezesów, Lucjana Fudałę, który ufundował naprawdę piękne, fajne nagrody rzeczowe. Lucjan to najsilniejszy człowiek w armwrestlingu w 2009, jeśli dobrze pamiętam i w 2012 roku – mówi Janusz Ciołczyk.

Nad przestrzeganiem przez zawodników zasad dbali sędziowie w mistrzowskiej obsadzie:

– Są mistrzowie świata i Europy – Adrian Zgórzyński, Julka Tarasek, medalistka mistrzostw Polski, Ania Tarasek. Korzystamy z naszych zawodników, którzy oprócz umiejętności sportowych zaliczyli również odpowiednie kursy sędziowskie Federacji Armwrestling Polska – dodaje Janusz Ciołczyk.

Weronika Palka

OGŁOSZENIE



eprasa.pl 1dfe1f8ee8

20 marca przypada Międzynarodowy Dzień Szczęścia

Byczyńska Droga Krzyżowa po raz szósty

W najbliższy piątek, 20 marca, wszyscy chętni, którzy chcą przeżyć Drogę Krzyżową nie tak jak zazwyczaj, podczas nabożeństwa w kościele, mogą wyruszyć na 17-kilometrową trasę. Jan Korlacki, który jest jej pomysłodawcą, mówi, że wyruszają na nią nie tylko Jaworznianie, ale zgłaszają się także osoby spoza naszego miasta.



Jan Korlacki, pomysłodawca Byczyńskiej Drogi Krzyżowej, zaprasza do udziału w jej tegorocznej edycji (fot. Patrycja Koprzak)

– Inspiracją do powstania Drogi Krzyżowej na terenie Byczyny było m.in. przejście przez jej pomysłodawcę tras EDK na terenie Jaworzna. – Spodobała mi się ta forma i też kończąc pracę w jaworznickiej kopalni, nosiłem w sobie takie pragnienie, aby w jakiś sposób podziękować za szczęśliwie przepracowane lata – wspomina pan Jan. Pierwsza odbyła się w 2019 roku. Rok później była przerwa w związku z pandemią, ale kolejne lata to też kolejne edycje.

Dystans wytyczony na terenie Byczyny jest krótszy niż te na Ekstremalnej Drodze Krzyżowej. Dla tych, którzy nie czują się na siłach, aby uczestniczyć w EDK, może on być zachęcający do przeżycia rozważań. Dla innych ta trasa w Byczynie jest przygotowaniem do przejścia tydzień później EDK, która wyruszy z parafii w centrum miasta.

Stacje w Byczynie są zlokalizowane przy kapliczkach, krzyżach, przy cmentarzu, a ostatnia przy kościele, skąd też wyrusza się na jej trasę. – W przygotowanie zaangażowanych jest wiele osób. Zawsze trasa jest sprawdzana. W miejscach stacji zawieszane są tabliczki i montowane światełka, które mogą ułatwić ich dostrzeżenie. W newralgicznych miejscach montujemy tablice wskazujące kierunek trasy – wyjaśnia Jan Korlacki. Uczestniczy otrzymują także odblaski, mapki i rozważania. – Tu nie chodzi o czas przejścia, kto pokona tę trasę jak najszybciej, ale o przeżycia, jakie po niej pozostaną. To też trud pokonania 17 kilometrów różnymi drogami. Jeśli ktoś nie może przejść całej trasy, to może przejść tylko kilka, wrócić do domu i tam skończyć rozważania – wyjaśnia. Dodaje także, że każda okazja do pokonania tej trasy jest dobra, nie musi to być teraz, w Wielkim Poście. Można to zrobić także za dnia.

Tegoroczna Byczyńska Droga Krzyżowa rozpocznie się od mszy świętej w piątek, 20 marca, o godz. 17:30. – Zazwyczaj wyruszamy około godziny 18, ale na trasę można wyjść także później, jeśli ktoś nie zdąży dojechać na tę godzinę – zachęca pomysłodawca. Zapisywać się można pod numerem telefonu: 502 567 412.

Patrycja Koprzak

Mama na Obrotach wystąpi w Jaworznie z nowym stand-upem

Mama Na Obrotach już wkrótce zawita do Jaworzna z nowym programem stand-upowym. Popularna twórczyni internetowa i stand-uperka zaprezentuje swój trzeci program sceniczny zatytułowany „Niezły Bajzel".

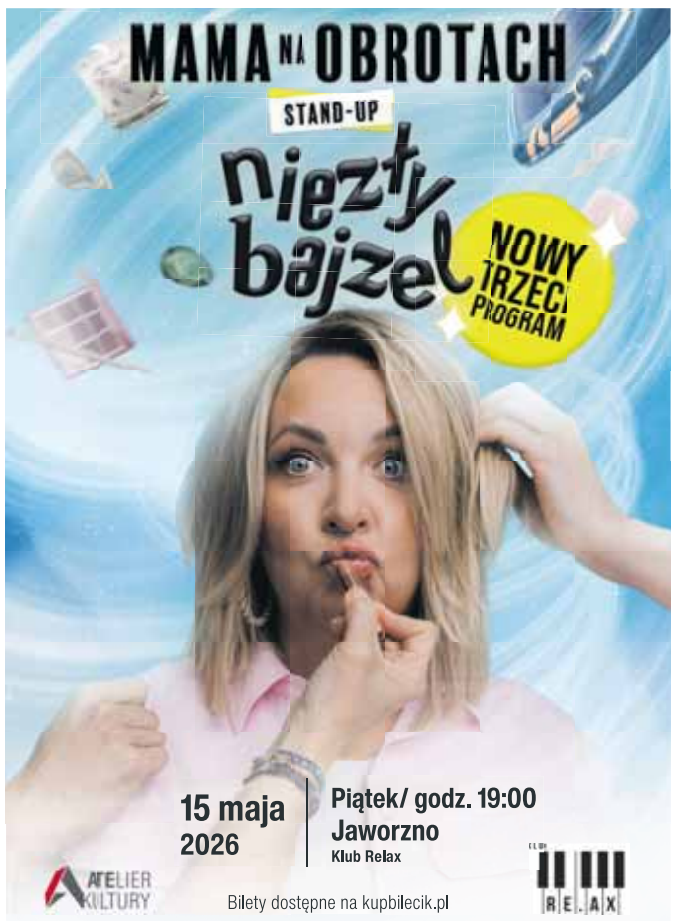

Artystka zdobyła ogromną popularność dzięki humorystycznym filmom publikowanym w sieci, a od 2023 roku z powodzeniem występuje także na scenie stand-upowej. Jak sama zapowiada, nowy program to prawdziwa mieszanka historii z życia, spontanicznych refleksji i absurdalnych sytuacji, które potrafią przydarzyć się każdemu.

– Moje życie jest naprawdę na obrotach, a w głowie kłębią się dziesiątki przezabawnych wspomnień i pomysłów. Początkowo ten program miał być głównie o moim Starym, ale historii jest tyle, że wyszedł… Niezły bajzel. Spodziewajcie się naprawdę dużej dawki śmiechu – zapowiada artystka.

Program „Niezły Bajzel" to ponad godzina dynamicznego stand-upu, w którym codzienne sytuacje zamieniają się w komediowe historie. Zakupy kończące się pontonem w salonie, wizyty u lekarza, podczas których można poznać pół miasta, czy rodzinne rady, których lepiej nie testować w praktyce – wszystko to staje się materiałem na bezkompromisowy, szczery i pełen energii występ.

Publiczność może spodziewać się humoru bez filtra, dużej dawki autentyczności oraz historii, które wielu widzom będą aż nazbyt znajome. Po tym występie codzienne sytuacje – zakupy, wizyty u lekarza czy rozmowy rodzinne – mogą już nigdy nie wyglądać tak samo.

Występ odbędzie się 15 maja 2026 roku o godz. 19:00 w Klubie Relax przy ul. Szczakowskiej 35B w Jaworznie. Wstęp przeznaczony jest dla osób pełnoletnich lub od 15. roku życia pod opieką rodzica lub opiekuna. Osoby poniżej 15 lat nie będą wpuszczane na wydarzenie.

Oczywista Nieoczywistość – Pustka

Kiedy w mojej rodzinnej wiosce rozpoczęto budowę nowego gmachu kościelnego, to niemal od razu wizja tego, jak będzie w przyszłości wyglądał, spędzała mi sen z powiek. To może śmieszne, dziwaczne, ale prawdziwe. Przedstawiona nieco wcześniej makieta budynku pozwalała wyobrazić sobie choć po części szczegóły świątyni, jednak tak naprawdę dopiero po latach, kiedy gmach zaczął nabierać realnych kształtów, uzmysłowiłem sobie jego osobliwość, ale i zadziwiające detale, które wówczas wydawały się być przesiąknięte teologicznymi warstwami.


Ks. Wiktor Byrdziak – założyciel długoszyńskiej parafii (ze zbiorów rodziny Jaromin)

Pamiętam chwile, kiedy z dziadkiem spacerowałem po okolicy placu budowy i przekonany byłem wówczas święcie, że przyszły kościół wchłonie wszystko to, co się na tym placu znajdowało; łącznie z budami i barakami, które w jakiś zadziwiający sposób połączą się syntetycznie z ledwo co majaczącą bryłą obiektu, jakoś niesprecyzowanego i odrealnionego. Kiedy w pierwszych latach budowy, gdy proboszczem parafii był ksiądz Wiktor Byrdziak, wielu z okolicy śmiało się, że w Długoszynie budują nowy gmach Sejmu. Rzeczywiście; gmach ten był dość wysoki, patrząc nań z góry – miał do złudzenia nieco owalny kształt, dach zwieńczony był smukłą wieżyczką, którą jeden z późniejszych proboszczy nazwał gołębnikiem, a która pełnić miała z założenia funkcję sygnaturki. Wewnętrzna przestrzeń kościoła, bez wyraźnie zarysowanych części składowych i ich lokalizacji, takich jak choćby prezbiterium czy nawy, sprawiały wrażenie otwartej na wszystkie strony „sali plenarnej". Pamiętam zresztą do dziś również fakt, jak bardzo absorbowało mnie to, gdzie będzie kiedyś ołtarz, gdzie będzie zakrystia, gdzie będą miejsca dla ludzi. Wszystko wydawało się jakieś nieokreślone, niesprecyzowane, rozmyte, pozostając tajemnicą także dla mnie, chociaż przez kilka ładnych lat, już jako starszy nieco chłopak służyłem tam do mszy. Pamiętam też, że chyba nawet ksiądz Byrdziak nie był przekonany co do tego, jak zorganizowany będzie kościół na górze po jego wykończeniu. Moja ministrantura przypadła zresztą na czas, kiedy msze odprawiano w dolnym kościele, ponieważ budowa jego górnej części ciągnęła się jeszcze przez wiele lat, także wtedy, kiedy księdza Byrdziaka już zabrakło. Niestety.

Jeden wszak detal górnej części kościoła w sposób szczególny zapadł mi w pamięci. Pomiędzy czterema ramionami świątyni, układającymi się w kształt maltańskiego krzyża, znajdowały się po trzy, półkoliste apsydy, w obrębie których miały być wąskie świetliki (dziś są to duże okna z witrażami). Każda z tych apsyd miała być swego rodzaju odrębną kapliczką. Cztery wydłużone ramiona, zawierające dziś w sobie wejścia oraz zakrystrię, miały symbolizować czterech ewangelistów, a i na górze każdego z ramion zawieszony miał być dzwon nazwany imieniem każdego z nich. Natomiast to, co zaciekawiło mnie najbardziej to fakt, że każda z tych apsyd (kaplic) miała być poświęcona apostołom. Wydawało się jak najbardziej logicznym to, co mówił mi ksiądz Byrdziak jako małemu chłopcu; ewangelistów było czterech, wejścia potencjalnie cztery i co za tym idzie, cztery dzwony. A co do apsyd: łącznie było ich dwanaście, tyle samo, ile wynosiła liczba apostołów. Taki był plan.


Projekt

Po wielu latach, kiedy świątynia w całej swej okazałości służy wiernym, jest tam zupełnie inaczej. Sygnaturki nie ma, bo zastąpiła ją masywna wieża. Dzwon wisi tylko jeden, ten sam którym dzwonił kiedyś pan Ludwik Musiał, zarówno przy starej kaplicy jak i przy budującym się niegdyś kościele. A co do kaplic… Cóż, pierwotna symbolika poszła w zapomnienie. Dziś w ich obrębie dominują duże witraże, a większość z wnęk jest już zagospodarowana, choć nieco inaczej. Pamiętam jednak jeden szczegół, który frapował mnie kiedyś intensywnie. A mianowicie komuż to przypadnie dwunasta kaplica? Komu, skoro jednym z dwunastu był Judasz? Czy wypada, aby to jemu była poświęcona? No chyba nie. A może powinien znaleźć się tam Maciej, który de facto zajął miejsce Iskarioty? A może powinna pozostać pusta… może powinna objąć swą niewielką przestrzenią wszystkich tych, którzy przez wszystkie te lata dokładali starań i wysiłku by kościół ten powstał i wyglądał tak jak teraz? Może. Jakby na to wszak nie patrzeć, gdzie tylko spojrzeć, pozostaje pusta przestrzeń; przestrzeń starej kaplicy na niewielkim placyku na środku osiedla, pustych apsyd i pustoszejących kościołów? Może to miejsca właśnie dla nich, dla tych, którzy tworzyli żywą tkankę zaangażowania, wiary i dobra, prostoduszności i pracowitości, a których pokłosiem jesteśmy także my. Tylko czy pustka ta nie pochłonie nas kiedyś zupełnie, czy nie zachwieje się wówczas owa ponadczasowa równowaga pomiędzy żywymi i umarłymi? Czy nie ogarnie ona zimnych przestrzeni, stanowiących owoc pracy ludzkich rąk i czy nie wkradnie się w nasze wnętrza, czyniąc nas równie pustymi i niezagospodarowanymi jak one? Czy w ten oto sposób nie staniemy się jedynie formą, pozbawioną treści, tak jak owa tytułowa, nieokiełznana pustka?

Jarosław Sawiak

OGŁOSZENIE



eprasa.pl 1dfe1f8ee8

NIERUCHOMOŚCI

SPRZEDAM

PARCELA Sprzedam działkę budowlaną na Borach k/lasu 519 m2 533 433 303
980/D

PARCELA Sprzedam 3 pokoje 58m2, Podłęże 365.000zł 533 433 303
980/D

PARCELA Sprzedam HALĘ pow. 500 m2, k. centrum 501 358 520
980/D

PARCELA Sprzedam mieszkanie na Wandy 3 p, 70m2 533 433 303
980/D

PARCELA
Biuro Nieruchomości
Wiedza i 23-letnie doświadczenie
Jaworzno, Królowej Jadwigi 22
www.parcela.jaw.pl
tel. 32 751 91 51
Atrakcyjne warunki współpracy

Sprzedam mieszkanie 45 m2, ul. Klonowa (Osiedle Stałe), do remontu, 270 000 zł, 795 447 123
8/D/26

Sprzedam ogródek działkowy na Warpiu, podłączone media tel. 513 925 781
11/D/26

RĘBIELAK NIERUCHOMOŚCI
Jaworzno, ul. Grunwaldzka 54A
Profesjonalna obsługa zakresie obrotu nieruchomościami, scalania i podział gruntów.
Zapraszamy
Renata Rębielak tel. 796 500 086
Kamil Cebula tel. 535 858 520
Masz wąską działkę? Przyjdź! Scalimy ją. Tel. 535 858 520
Poszukujemy mieszkań, domów, działek na sprzedaż. tel. 535 858 520
577/D/14

BIURO NIERUCHOMOŚCI
DOMY, MIESZKANIA, DZIAŁKI
KUPNO, SPRZEDAŻ
WGN NIERUCHOMOŚCI
Jaworzno
św. Barbary 1
tel 503 024 999

https://jaworzno.wgn.pl/

SZYBKI KREDYT Z KOMORNIKIEM
32-260-00-33, 516-516-611
Pośrednik CDF S.C.
firmy
MATPOL FINANSE Sp. z o.o.
22/d/22



PRACA

SZUKAM PRACY

Sprzątanie, mycie okien i pomoc przy osobach starszych tel. 797 205 012
29/D/22/BEZP.

Szukamy pracy- sprzątanie, mycie okien, prace w ogrodzie, zakupy
tel. 574-166-969
BEZP

Rencista z II grupą poszukuje pracy w charakterze dozorcy, stróża, portiera,
tel. 695 922 688
BEZPŁ.

Podejmę opiekę nad osobą starszą lub dzieckiem posiadam doświadczenie,
tel. 514 495 982
BEZPŁ.

Zaopiekuję się osobą starszą, sprzątanie, gotowanie
tel. 508 158 076
BEZPŁ.

Opieka i nauka dla dziecka, odrabianie zadań domowych, przygotowanie do sprawdzianów ze wszystkich przedmiotów na poziomie szkoły podstawowej i gimnazjalnej, nauczyciel dyplomowany
tel. 509 343 258
BEZPŁ.

Pomoc przy osobach starszych pielęgnacja, zakupy, sprzątanie tel. 785 478 139
BEZPŁ

Opiekunka ewentualnie opieka pielęgniarska w Jaworznie lub okolice, godziny nie odgrywają roli
tel. 509 596 608
110/D/19

Szukam pracy dodatkowej - opieka nad osobami starszymi:przygotowanie posiłków, utrzymanie czystości w domu, pomoc w codziennych czynnościach, umawianie wizyt lekarskich
tel. 535 115 155
57/D/21/B

Kobieta lat 44 szuka pracy przy sprzątaniu i podobnych obowiązkach.
Tel 730-030-554
8/D/23

Szukam pracy – sprzątanie, mycie okien, pomoc starszym osobom
tel. 508 417 352
23/D/22

USŁUGI

Od nowa ocieplenia elewacji, 20 lat doświadczeń, prace ogólnobudowlane
664-781-745
46/D/22

NAPRAWA TELEWIZORÓW u klienta Bajda Krzysztof, serwis RTV tel. 32 752 95 99, 603 090 508
981/

Cyklinowanie www.parkiecik.com.pl, 602 578 174
29/D/15

Przeprowadzki kompleksowo Utylizacja 32 220 64 27, 531 944 531
933/D

Ocieplenia, ocieplenia poddaszy, odnowa elewacji, prace ogólnobudowlane
tel. 604-478-121
46/D/22

Dachy krycie gonty papowe, papa termozgrzewalna tel. 605 835 147
20/D/23

Malowanie dachów, papa termozgrzewalna, gonty papowe tel. 605 835 147
19/D/24

KOMPUTERY-usuwanie problemów. Dojazd bezpłatny. Tel. 502 863 471
1/D/26

Dach, uszczelnianie, śniegołapy 731 181 738
9/D/26

MOTORYZACJA

KUPIĘ

Skup aut, osobowe, dostawcze. Całe lub uszkodzone. Tel. 531 666 333
310/D/14

Kupię każdą TOYOTĘ, również uszkodzone. Najlepsze ceny 531 666 333
310/D/14

Skup aut całych i rozbitych. Tel. 509 675 586
13/D/22

JARMARK

KUPIĘ

Kupię książki, płyty muzyczne. Dojazd. Gotówka 509 675 586
2/D/18

INNE

Noclegownia przyjmie: odzież męską (spodnie, swetry, buty, bielizna, kurtki), pościel, ręczniki (w dobrym stanie) itp. oraz sprzęt komputerowy dla naszych podopiecznych, zapewniamy transport
tel. 32 615 19 30
czynny od 8.00 – 18.00
BEZPŁ.



Z OSTATNIEJ CHWILI

Remont od A do Z gładzie, malowanie 605 835 147
54/D/17



Informacje kulturalne, wydarzenia: 18 – 24 marca

20 marca – godz. 09.00, 24. Konkurs Mini Playback Show Dom Kultury im. Zdzisława Krudzielskiego w Szczakowej ul. Jagiellońska 3,
20 marca – godz. 9.00 – 13.00, Wagary naukowe z GEOsferą, ul. św. Wojciecha 100
20 marca – godz. 16.15, Koszykówka/MCKiS Jaworzno vs MUKS Sari Żory Hala Widowiskowo-Sportowa MCKiS Grunwaldzka 80
21 marca – godz. 17.00, Mecz 1 Ligi Siatkówki/MCKiS Jaworzno vs Sparta Grodzisk Mazowiecki, Hala Widowiskowo-Sportowa MCKiS Grunwaldzka 80
21 marca – godz. 18.00, koncert The Bumpers, Jazz Club Muzeum, ul. Pocztowa 5
22 marca – godz. 18.00, Prapremiera spektaklu Romeo i Julia '44, Teatr Pomiędzy, Młodzieżowy Dom Kultury, ul. Inwalidów Wojennych 2
22 marca – koncert The Beatles Unplaggd, Adam Kalinowski, Jazz Club Muzeum, ul. Pocztowa 5
22 – 26 marca – XXXIII Spotkania Teatralne, ATElier Kultury, ul. A. Mickiewicza 2
23 marca – godz. 19.00, Koncert Muzyczny Bukiet dla Pań, Młodzieżowy Dom Kultury, ul. Inwalidów Wojennych 2
25 marca – godz. 18.00, 31. Spotkanie Z Historią na Ty pt. Wolność i Niepodległość – konspiracja młodzieżowa w I LO w Jaworznie (1949-1950), prowadzenie Adrian Rams, Muzeum Miasta Jaworzna, ul. Pocztowa 5
do 10 kwietnia – Wystawa prac Bogusławy Wells inspirowanych dziełami Petera Carla Fabergé, Muzeum Miasta Jaworzna, ul. Pocztowa 5.

eprasa.pl 1dfe1f8ee8

STREFA ZRZUTU

Pierwsza lightowa strona dla chilloutu

nr 11/764 2026

Jakub Dąbek

permanentna powieść satyryczna pisana przez życie – odc. 696

– No i co, sąsiedzie, jak tam polityczne śledztwo?
– A wie pan, detektywie, wychodzi na to, że gdzie prezydent nie może, tam kobietę pośle.
– Oho, to już pachnie przełomem.
– Bo my się tak trochę śmiali z tego, że jak jest sprawa nie do załatwienia, to trzeba dać ją komuś, kto jeszcze nie wie, że się niby nie da. I taki człowiek idzie i… załatwia.
– Czyli klasyka. Największą siłą w urzędach jest świeża wiara, że coś jednak można.
– No właśnie! Przecież tak było z radną ze Szczakowej. Procedury już prawie triumfowały, już zacierały ręce, już miały wygłaszać mowę końcową… a tu bach – gruz wywieziony.
– Co prawda potem zrobił się z tego bałagan większy niż po remoncie bez planu.
– To prawda, ale jednak się udało. A teraz może i sprawa z dworcem ruszy. Pani senator wzięła się za organizowanie spotkania z kolejami, padły deklaracje, że trzeba zrobić audyt, pomyśleć wspólnie nad przyszłością… czyli, jak to się mówi, coś drgnęło.
– A jak coś drgnęło, to już w Szczakowej jest prawie trzęsienie ziemi.
– Bo do tej pory wyglądało to trochę jak z tym węzłem z autostradą. Zakładamy hełmy, bierzemy armaty, stajemy na wzgórzu i żądamy. Głośno. Stanowczo. Najlepiej z echem.
– Strategia oblężnicza, rozumiem.
– A może kobiety są po prostu bardziej koncyliacyjne. Mniej szabel, więcej rozmowy. Mniej huku, więcej skuteczności.
– Czyli zamiast szturmu – negocjacje. Zamiast taranu – telefon.
– I może się jeszcze okazać, detektywie, że to właśnie panie odmienią oblicze tej szczakowskiej ziemi.
– Proszę pana, jeśli dworzec ruszy, to osobiście ogłoszę, że w tej sprawie nie było cudu. Była po prostu kobieca skuteczność.
– A tego, detektywie, to już nawet procedury mogą nie przeżyć.

Jaworzno zaprasza na Jarmark Wielkanocny 2026

Na Placu Górników w Jaworznie pod koniec marca odbędzie się Jarmark Wielkanocny, na który zapraszają mieszkańców władze miasta oraz MCKiS w Jaworznie. Wydarzenie zaplanowano na 28 marca w godzinach 10.00–13.00.



Jarmark będzie okazją do spotkania lokalnej społeczności oraz zapoznania się z twórczością mieszkańców. Na stoiskach pojawią się prace przygotowane przez uczniów jaworznickich szkół i przedszkoli, a także przez przedstawicieli stowarzyszeń, klubów seniora oraz instytucji kultury. Będzie można kupić świąteczne dekoracje i drobne upominki. Dochód z ich sprzedaży wesprze zbiórkę publiczną.

Organizatorzy zaplanowali również elementy kulinarne i artystyczne. Uczestnicy wydarzenia będą mogli spróbować tradycyjnych potraw wielkanocnych przygotowanych przez lokalne zespoły śpiewacze. W programie znajdą się także występy artystyczne.

Podczas jarmarku dostępne będzie także stanowisko, przy którym mieszkańcy będą mogli wyrobić Jaworznicką Kartę Mieszkańca. **AZ**

Kątem oka

pół żartem, pół serio

Czy coś z tego będzie?

Mówią, że jedna jaskółka wiosny nie czyni. Czy spotkanie prezydenta z przedstawicielami władz PKP oraz senatorską, które odbyło się na stacji w Szczakowej to przełamanie lodów i początek dyskusji nad tym, co da się zrobić, by dworzec w Szczakowej był przyjazny dla podróżnych? Pomysłów jest wiele, ale czym każdy z pomysłów sfinansować, tego do końca nikt nie wie. Jaki jest wynik owego spotkania, też nie wiemy. Mamy nadzieję, że przysłowiowa jaskółka wiosnę przyniesie i pomysł jakiś się wypracuje dla dobra tych, co kolej kochają albo zmuszeni są z niej korzystać.

Czas podwyżek nastał

Wojna w Iranie trwa już trzy tygodnie i zauważamy jej skutki, bo dotknęła naszą kieszeń. Paliwa poszły w górę, a z nimi wszystko, co człowiekowi do życia potrzebne. Ostatnio w mieście podano informacje, że za parking w centrum koło hali MCKiS-u, też będzie trzeba płacić. Wzbudziło to emocje i narzekanie, że drogo, ale inni uważają, że skoro jest wojna na Bliskim Wschodzie, to jest dogodny moment na każdą podwyżkę. I dlaczego nie podwyższyć prezydentowi pensji czy opłaty za parking? Każdy pretekst jest dobry, by podwyżkę uzasadnić.

Wielkanoc tuż, tuż

Święta Wielkiej Nocy zbliżają się nieubłaganie. Widać już je na półkach i witrynach sklepowych. W kościele też odprawia się odpowiednie nabożeństwa. Nie widać tylko jeszcze wzmożonego ruchu przy myciu okien i trzepaniu dywanów. A może taki obraz, gdzie myto, trzepano dywany, to już przeżytek i zwyczaj pucowania mieszkania już zaniknął?

Tradycyjne spotkanie

Krystyny mają swe imieniny w marcu. Tradycyjnie organizowane są ogólnopolskie spotkanie Krystyn a jednym z polskich miast. My, w Jaworznie też organizujemy lokalne spotkanie Krystyn. W miłej atmosferze spotykając się corocznie, by ze sobą pobyć i porozmawiać przy herbatce czy kawie. Pomysł i zwyczaj piękny. Czy inne panie, a może panowie też podchwycą pomysł i zorganizują spotkania swych imienniczek czy imienników.

Przyszła Pani Wiosna

W Mysłowicach w dzielnicy Bończyk przy kościele na placu Jana Pawła II zakwitły krokusy. Całe pole fioletowych krokusów zachwyca i każdy je podziwia. Jednym słowem mała Dolina Chochołowska. Nie inaczej jest w Chrzanowie, gdzie pełną parą zakwitł oczar chiński. U nas w Jaworznie jest nieco skromniej, choć zakwitły już pierwiosnki, żółte żonkile i lilak puszcza zielone listki. A więc wiosna jest już na sto procent.

Każdy może się wypowiedzieć

Straż Miejska w Cieszynie, jak każda inna jednostka tego typu w kraju, winna mieć regulamin, który jest obowiązujący i według niego straż miejska będzie prowadziła bieżące działania. Na ten temat w mieście trwają konsultacje społeczne z mieszkańcami oraz z organizacjami pożytku publicznego i organizacjami pozarządowymi. Informacje te podano w Biuletynie Informacji Publicznej i w lokalnej gazecie.

Jaworzno mało znane – Ale fusyt...

W potocznym języku dnia codziennego słowo fusyt jest określeniem rozpowszechnionym. Oznacza zaś osobę wybredną, grymaśną, wybrzydzającą przy stole. Bardzo często kierowane było i jest do dzieci. Używali go niegdyś dziadkowie czy rodzice. Do dziś jest zresztą znane i używane. Co jednak ma wspólnego z Jaworznem?

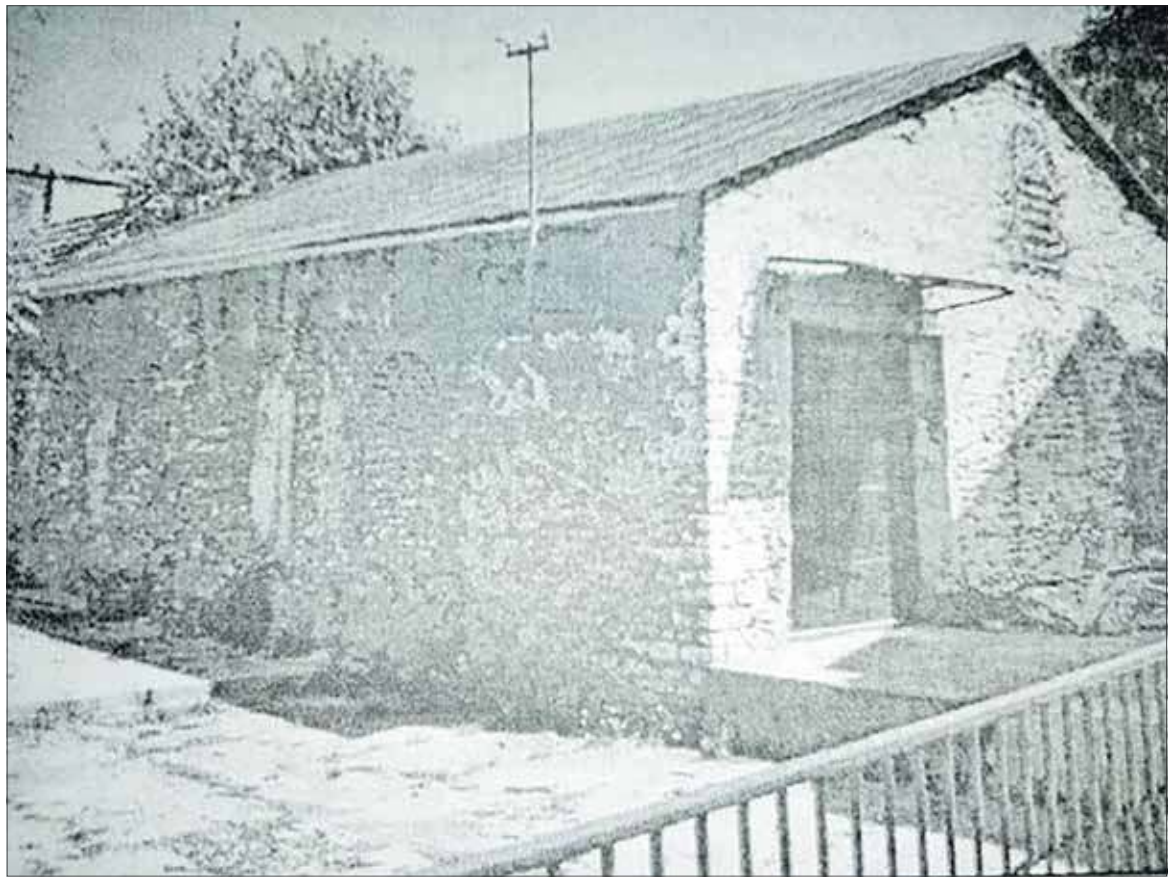

Bożnica przy ul. Stojałowskiego – stan 2003 rok (fot. ze zbiorów B. Stanek)

Jeśliby sprawdzić literaturę przedmiotu to ta zgodna jest co do swego znaczenia. Jednak w Jaworznie sformułowanie to dotyczyło także pewnej grupy religijnej. Chodziło mianowicie o jaworznickich żydów, a dokładniej o chasydów. Judaizm bowiem, wbrew wszelkim pozorom nie był i nie jest wyznaniem jednolitym i jednorodnym. Zawiera w sobie wiele odłamów, nurtów i szczepów, przypominających czasem odrębne wyznania czy wręcz sekty. Podobnie rzecz się miała z jaworznickimi żydami. Bożnic czy szkół w przedwojennym Jaworznie było całkiem sporo. Najpopularniejszą z nich była bożnica usytuowana przy dzisiejszej ulicy Stojałowskiego. Wybudowana została najprawdopodobniej na początku XX wieku i pomimo zawieruch dziejowych jako budynek przetrwałą do dzisiaj. To właśnie ona była synagogą jaworznickich chasydów. I to właśnie ten żydowski odłam dość powszechnie nazywano w Jaworznie fusytami. Dlaczego?

W literaturze nie ma śladu jakichkolwiek powiązań pomiędzy słowem chasyd a fusyt. Najprawdopodobniej powstały i rozwijały się odrębnie. Skąd jednak określenie fusyt przylgnęło przynajmniej do wspomnianej części wspólnoty żydowskiej w naszym mieście? Otóż, skoro fusytami nazywano powszechnie niejadków i wybrednych przy stole, to na pewnym etapie zaczęto nazywać także starotestamentowych. Uchodzili oni bowiem za wybrednych na swój sposób ze strony pozostałych mieszkańców Jaworzna. Wiązało się to chociażby z koszernością diety żydowskiej. Częstokroć, w czasie wspólnie spędzanego czasu żydowskich i nieżydowskich mieszkańców miasta, ci pierwsi częstowani taką czy inna potrawą lub napitkiem wyznawców judaizmu, ci jednak niejednokrotnie odmawiali. Przez to wydawali się grymaśni właśnie. Nie wynikało to wszak z ich wybredności lub niegrzeczności jako takiej, lecz uwarunkowane było zasadami wynikającymi z ich religii. Nie zawsze spotykało się to z pełnym zrozumieniem, bez względu na to jednak było niezaprzeczalnym faktem. Po prostu.

Z zewnątrz postrzegano ich jednak jako owych przysłowiowych fusytów. Dlaczego natomiast dotyczyło to przede wszystkim chasydów, a nie dotyczyło całej reszty? Być może przez fonetyczne podobieństwo wyrazu fusyt i chasyd. Określenie to mogło do nich przylgnąć właśnie przez owo podobieństwo. Nie objęło więc całej społeczności żydowskiej w Jaworznie.

Oczywiście aż kusi pytanie, czy słowo fusyt i chasyd mają ze sobą coś więcej wspólnego? Czy określenie fusyt wyewoluowało od zdecydowanie starszego „chasyd”? Perspektywa tego toku myślenia jest jak najbardziej kusząca, ale na chwilę obecną nie ma żadnych podstaw, by tezę tą ukonstytuować. Wszystko więc wskazuje na to, że słowa te funkcjonowały w naszym języku niezależnie, a jaworznickie określenie chasydów, wynikające pewnie po części z podobieństwa nazw jako takich wiązało się raczej z rzucającą się u chasydów wybiórczością jeśli chodzi o odżywianie. Sformułowanie te nie wydaje się jednocześnie pejoratywnym, przynajmniej jeśli chodzi o starotestamentowych w naszym mieście. Poza tym kontekstem natomiast słowo fusyt jako takim, które chluby raczej nikomu nie przynosi.

Jarosław Sawiak

eprasa.pl 1dfe1f8ee8