PIĄTEK-CZWARTEK
07-13|08|2026

DZIENNIK ELBLĄSKI
TYGODNIK

ELBLĄG, GODKOWO, GRONOWO ELBLĄSKIE, MARKUSY, MILEJEWO, MŁYNARY, PASŁĘK, RYCHLIKI, TOLKMICKO

cena 6,99 zł (w tym 8% VAT)

IKAT GAZETA
braniewska

BRANIEWO, FROMBORK, LELKOWO, PIENIĘŻNO, PŁOSKINIA, WILCZĘTA

ISSN 2956-2740 32
9 772956 274002

ISSN 2956-2740 NR INDEKSU 442968 \\\ ISSN 1731-4224 NR INDEKSU 350176 \\\ NR 32

CO, GDZIE, KIEDY?

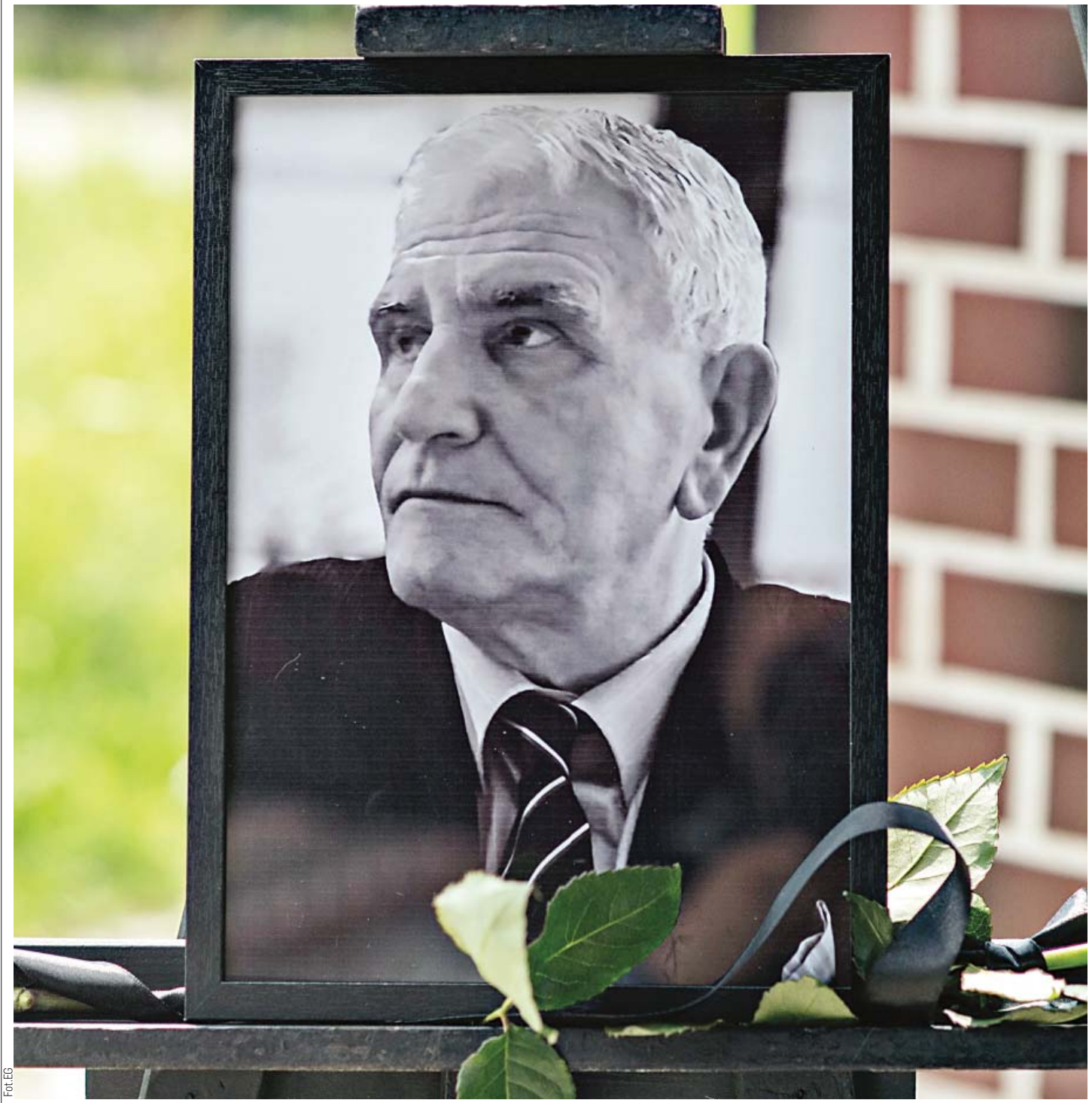

Fot. EG

POŻEGNALIŚMY JERZEGO KUCZYŃSKIEGO

Czy tu myją szmatami? \4

Śledztwo znów przedłużone \5

Rośnie Tarcza Wschód \7

7 milionów zł na projekt portu \10

eprasa.pl 2145c544c2

NIE ŻYJE JERZY KUCZYŃSKI

W PONIEDZIAŁEK, 3 SIERPNIA, ZMARŁ JERZY KUCZYŃSKI, NASZ WIELOLETNI DZIENNIKARZ SPORTOWY. NA ELBLĄSKIM SPORCIE ZNAŁ SIĘ JAK MAŁO KTO. PRZEZ LATA DOKUMENTOWAŁ SUKCESY, PORAŻKI I CODZIENNOŚĆ MIEJSCOWYCH KLUBÓW ORAZ ZAWODNIKÓW. W REDAKCJI „DZIENNIKA ELBLĄSKIEGO" PRZEPRACOWAŁ 23 LATA. MIAŁ 80 LAT.

Z wielkim smutkiem przyjęliśmy wiadomość o śmierci Jerzego Kuczyńskiego. Dla wielu Elblążan był jednym z najbardziej rozpoznawalnych dziennikarzy piszących o lokalnym sporcie. Relacjonował mecze, turnieje i najważniejsze wydarzenia sportowe. Opowiadał o ludziach: zawodnikach, trenerach, działaczach i kibicach.

Jedną z jego najważniejszych redakcyjnych inicjatyw był plebiscyt na 10. Najpopularniejszych Sportowców „Dziennika Elbląskiego". To właśnie Jerzy Kuczyński zaproponował jego organizację, gdy podobne miejskie wydarzenie zniknęło z kalendarza elbląskiego sportu.

— Kiedyś plebiscyt sportowy organizował Miejski Ośrodek Sportu, ale później na kilka lat zanikł. Kiedy powstawał „Dziennik Elbląski", powiedziałem, że trzeba go kontynuować, żeby nie przepadł. W sumie przygotowałem 18 plebiscytów. Oczywiście nie robiłem tego sam, pomagali mi współpracownicy z redakcji. Początki były bardzo trudne, ale z każdą kolejną edycją wszystko szło coraz lepiej — wspominał niedawno Jerzy Kuczyński.

Jerzy Kuczyński urodził się w 1945 roku w Słupsku. Z Elblągiem związał swoje życie w 1966 roku, kiedy rozpoczął pracę w Zakładach Mechanicznych Zamech. Właśnie tam postawił pierwsze kroki jako dziennikarz sportowy. Od 1969 roku publikował na łamach „Głosu Zamechu", z którym był związany przez ponad trzy dekady.

W kolejnych latach jego teksty ukazywały się między innymi w „Głosie Elbląga", „Głosie Wybrzeża" i „Dzienniku Bałtyckim". Przez 23 lata pracował w „Dzienniku Elbląskim", dokumentując sukcesy, porażki i codzienność elbląskich klubów. Współpracował także z „Przeglądem Sportowym". Przez wiele lat był korespondentem Polskiej Agencji Prasowej, z którą pozostawał związany do 1 stycznia 2026 roku.

Nie ograniczał się wyłącznie do pracy dziennikarskiej. Był współzałożycielem klubu sportowego Kontra oraz Elbląskiego Klubu Sportowego Nestora. Działał również w MLKS Mlexer Elbląg i ZKS Olimpia Elbląg. Przez dwie kadencje zasiadał w zarządzie Warmińsko-Mazurskiego Związku Piłki Nożnej, a w latach 1986–1990 był członkiem komisji młodzieżowej Polskiego Związku Piłki Nożnej.

Za swoją działalność otrzymał m.in. Nagrodę Prezydenta Elbląga w 2008 roku oraz tytuł Zasłużony dla Miasta Elbląga w 2016 roku. Został także uhonorowany medalem 40-lecia Zamechu i złotą odznaką honorową Polskiego Związku Piłki Nożnej.

Jerzy Kuczyński pozostawił po sobie tysiące tekstów, relacji i sportowych wspomnień. Dla naszej redakcji był jednak przede wszystkim kolegą, człowiekiem oddanym swojej pracy i regionalnemu sportowi.

Panie Jurku, dziękujemy za wszystkie teksty, sportowe emocje, żarty i anegdoty. Do zobaczenia tam na górze...

Rodzinie i bliskim Jerzego Kuczyńskiego składamy wyrazy głębokiego współczucia.

REDAKCJA

SKONTAKTUJ SIĘ Z NAMI

Ewelina Gulińska
dziennikarka
e.gulinska@dziennikelblaski.pl
Tel.: 502 499 529

Elwira Kowalska
manager ds. reklamy
e.kowalska@dziennikelblaski.pl
Tel.: 604 408 305

PAN JUREK ODSZEDŁ, ALE WSPOMNIENIA POZOSTAŁY

Przez ponad 50 lat był obecny wszędzie tam, gdzie biło serce lokalnego sportu: na stadionach, w halach i klubach. Soboty spędzał na meczach, a niedziele w redakcji, by przygotować artykuły i tabele z wynikami. Zawsze w garniturze i ze skórzanym notesem pod ręką. Jerzy Kuczyński przez 23 lata pracował w redakcji „Dziennika Elbląskiego". Zapisał się w pamięci współpracowników jako oddany dziennikarz sportowy, życzliwy kolega i mentor. Swoim niezwykłym poczuciem humoru i serdecznością zjednywał sobie ludzi, dlatego wszędzie był witany z otwartymi ramionami.

Ryszard Biel, były fotoreporter DE:

Z Jurkiem pracowałem i jeździłem razem przez ponad dwadzieścia lat, może nawet prawie trzydzieści, bo pracowaliśmy razem zanim jeszcze powstała redakcja Dziennika Elbląskiego. Bywaliśmy na różnych imprezach sportowych, meczach, konferencjach i spotkaniach. Pamiętam też, jak rozwoziliśmy paczki od Mikołaja. Dostawaliśmy na nasz teren kilkadziesiąt paczek i każdy miał określoną liczbę adresów do objechania. Jurek przebierał się za Mikołaja, a potem jeździliśmy razem po wskazanych miejscach. Czasami trafialiśmy w różne, dość nietypowe okolice. Było przy tym wesoło i staraliśmy się jakoś umilić ludziom czas. Najwięcej wspólnych wspomnień wiąże się jednak ze sportem. Jurek był bardzo aktywnym dziennikarzem. Na konferencjach zawsze zadawał dużo pytań. Nie wszystkie były łatwe czy miłe dla rozmówców. Często dociekał i poruszał sprawy, które nie każdemu odpowiadały. Dotyczyły one oczywiście sportu, drużyn, zawodników i różnych rozgrywek. Bardzo angażował się w sprawy elbląskiego sportu. Starał się poruszać różne tematy i, na tyle, na ile mógł, pomagać w ich załatwianiu. Jurek zawsze miał przy sobie swoje skórzane notesy i teczkę. W notesach zapisywał adresy i numery telefonów do klubów oraz różnych działaczy. Miał to wszystko pod ręką. Kiedy przygotowywał tabele po meczach, w niedzielę obdzwaniał wszystkich, zbierał informacje i później je wysyłał. Kiedy pojawił się internet, wiele się zmieniło. Jurek też musiał nauczyć się pracy na komputerze, choć przez długi czas dawał na kartce teksty do przepisania sekretarce Krysi. Aż do czasu, gdy już nie było wyjścia i musiał pisać na komputerze sam. Na początku zdarzało mu się zapomnieć zapisać tekst. Kiedy połączenie się zrywało albo następowała jakaś awaria, tekst znikał i trzeba było pisać go od nowa. Z czasem nauczył się regularnie zapisywać swoje materiały, choć swój notes i długopis zawsze trzymał pod ręką.

Arkadiusz Koplert, były dziennikarz i redaktor naczelny DE:

Jerzego poznałem w drugiej połowie lat dziewięćdziesiątych ubiegłego wieku, gdy rozpoczynałem przygodę z dziennikarstwem sportowym. Ja – wówczas nastolatek, dopiero zbierający pierwsze doświadczenia. On – ponad 30 lat starszy, szanowany w środowisku, z wielkim autorytetem i bogatym dorobkiem, piszący zarówno dla lokalnych, jak i ogólnopolskich tytułów. Jego zawodowe dokonania już wtedy robiły ogromne wrażenie.

Jerzy jednak nigdy nie dał mi odczuć tej różnicy wieku i doświadczenia – to po prostu nie było w Jego stylu. Szybko staliśmy się kolegami i przeszliśmy na „ty".

Na początku pracowaliśmy w różnych elbląskich redakcjach, ale od samego początku mogłem liczyć na Jego wsparcie, pomoc. Później nasze drogi na dobre skrzyżowały się w „Dzienniku Elbląskim". W redakcji przy ul. Rybackiej przepracowaliśmy razem blisko dwie dekady. Często nawet do późnych godziny wieczornych – choćby wtedy, gdy skrupulatnie liczyliśmy kupony nadesłane w plebiscycie na najpopularniejszych sportowców. Był niezwykle pracowity. Wiele czasu spędzał na stadionach, w halach – wszędzie tam, gdzie toczyło się życie sportowe – by potem jak najwierniej przekazać te emocje Czytelnikom. Miał przy tym niezwykłą pamięć do sportowych faktów – w dziennikarstwie sportowym to ogromna zaleta. Mimo licznych obowiązków, pochłonięty przygotowywaniem kolejnych artykułów, pamiętał o innych: żeby zadzwonić, zapytać, co słychać, i życzyć wszystkiego dobrego. Tych dwadzieścia lat bliskiej współpracy pozostawiło po sobie mnóstwo bezcennych wspomnień. Niezwykłe poczucie humo-

WYDAWCA
GALINDIA Sp. z o.o.
ul. Tracka 7B
10-364 Olsztyn

REDAKTOR NACZELNY
Maciej Matera

ZASTĘPCA REDAKTORA NACZELNEGO
Ewelina Gulińska
e.gulinska@dziennikelblaski.pl

REDAKTOR WYDANIA
Ewelina Gulińska e.gulinska@dziennikelblaski.pl

WYDANIE ONLINE internet@gazetaolsztynska.pl
tel. 514 800 549

GAZETAOLSZTYNSKA.PL
redakcja@gazetaolsztynska.pl
tel. 502 499 515

PRENUMERATA E-WYDAŃ
prenumerata@gazetaolsztynska.pl
tel. 502 499 531

DZIENNIKELBLASKI.PL
82-300 Elbląg, ul. Rybacka 35
tel. 502 499 529
gazeta@dziennikelblaski.pl

REKLAMA W ELBLĄGU
82-300 Elbląg, ul. Rybacka 35
tel. 604 408 305
reklamy@dziennikelblaski.pl
Elwira Kowalska
tel. 604 408 305

DRUK
Polska Press Sp. z o.o.
Oddział Poligrafia
Drukarnia w Białymstoku
Ignatki, ul. Przemysłowa 26
16-001 Kleosin

Redakcja nie zwraca niezamówionych tekstów oraz zastrzega sobie prawo dokonywania skrótów w publikowanych listach i nadesłanych materiałach. Redakcja nie odpowiada za treść ogłoszeń. Wydawca zastrzega sobie prawo odmowy przyjęcia ogłoszenia sprzecznego z zasadami moralnymi lub prawem.

eprasa.pl 2145c544c2

ru Jerzego, Jego ciepło i autentyczna życzliwość sprawiały, że w Jego obecności każdy czuł się swobodnie. To dzięki Niemu mogłem poznać wielu wspaniałych ludzi podczas naszych wspólnych wyjazdów na mecze w regionie. Wszędzie, gdzie się pojawialiśmy, Jerzy był witany z otwartymi ramionami. Mimo licznych obowiązków znajdował też czas na pracę społeczną na rzecz rozwoju sportu w Elblągu i regionie. Wspierał elbląskie kluby sportowe, zasiadał w Komisji Młodzieżowej Polskiego Związku Piłki Nożnej (1986–1990), przez dwie kadencje był w komisji rewizyjnej Warmińsko-Mazurskiego Związku Piłki Nożnej. Zogromną pasją angażował się w każde działanie.

Nawet gdy nasze drogi zawodowe rozeszły się w 2019 roku, wciąż utrzymywaliśmy kontakt. Wiedziałem, że zawsze mogę na niego liczyć. Gorąco kibicował mi w nowych wyzwaniach zawodowych i chętnie służył dobrą radą. Bo taki po prostu był – wszystkim życzył jak najlepiej.

Jeszcze niedawno umawialiśmy się przez telefon na spotkanie i dłuższą rozmowę. Nie zdążyliśmy...

Spoczywaj w pokoju. Rodzinie i Bliskim składam wyrazy najgłębszego współczucia.

Fot. Michał Kalbarczyk

Jerzy Kuczyński (1945-2026)

Aleksandra Szymańska, była dziennikarka DE:

Pana Jerzego poznałam – gdzieżby indziej – na hali sportowo-widowiskowej MOSiR przy ul. Grunwaldzkiej. Był 2013 rok. EKS Start Elbląg rozgrywał jeden ze swoich meczów w Superlidze Kobiet. O piłce ręcznej wiedziałam wtedy niewiele, a redakcja, w której pracowałam, wysłała mnie, żebym przygotowała relację na żywo z tego spotkania. Byłam przerażona. Pan Jurek siedział obok. Spokojnie tłumaczył mi zasady, wyjaśniał niuanse gry, cierpliwie odpowiadał na każde pytanie. Dzięki niemu udało mi się napisać pierwszą sportową relację. Byłam Mu ogromnie wdzięczna. Dwa lata później spotkaliśmy się już w redakcji „Dziennika Elbląskiego". Ja – znów z niepewnością, bo czekały mnie nowe obowiązki. On – jak zawsze spokojny, życzliwy i uśmiechnięty. Zawsze elegancki: w garniturze, pod krawatem. Ze szklanką kawy w metalowym koszyczku i notesem pełnym numerów telefonów, których nie trzeba było szukać w internecie, bo miał je wszystkie pod ręką.

Weekendy należały do stadionów, hal i boisk. Ale dla Pana Jurka sport nigdy nie kończył się z ostatnim gwizdkiem. Trzeba było jeszcze opowiedzieć historię. Zadzwonić do trenera, porozmawiać z zawodnikami, zapytać o emocje. Napisać nie tylko o wyniku, ale przede wszystkim o ludziach – o ich radościach, łzach, zwycięstwach i porażkach. Wiedział, że właśnie to zostaje z czytelnikiem na dłużej. W 2016 roku podczas posiedzenia Rady Miejskiej odebrał z rąk Prezydenta Witolda Wróblewskiego Nagrodę Zasłużony dla Miasta Elbląg. W tamtym czasie dziennikarze Dziennika Elbląskiego relacjonowali takie wydarzenia na żywo. Pamiętam ten moment bardzo dobrze. Patrzyłam na Pana Jurka z ogromną dumą. Miałam poczucie, że to wyróżnienie trafiło do człowieka, który naprawdę na nie zasłużył. W trakcie mojej pracy w Dzienniku Elbląskim, w latach 2015-2019, razem z całą redakcją zorganizowaliśmy cztery Bale Sportowca. Dwa z nich poprowadziliśmy wspólnie z Panem Jerzym. To nie były zwykłe gale. To były spotkania ludzi, którzy znali się od lat, którzy przeżywali razem sukcesy i porażki. Dzięki jego spokojowi i wiedzy czułam się pewnie na scenie i za pulpitem. Wiedziałam, że obok stoi skarbnica sportowej wiedzy. Pisząc te wspomnienia, wzruszam się. Nie tylko dlatego, że Pana Jurka nie ma już wśród nas. Również dlatego, że wraz z Jego odejściem uświadomiłam sobie, iż bezpowrotnie kończy się pewna epoka. Epoka ludzi, których znałam, podziwiałam i od których uczyłam się nie tylko zawodu, ale także zwykłej ludzkiej życzliwości. Ludzi, którzy stali się częścią mojego życia. Czas jest nieubłagany. Do zobaczenia, Panie Jurku... Dziękuję za każdą rozmowę, każdą podpowiedź i każdą chwilę życzliwości. Był Pan jedyny w swoim rodzaju. I takim pozostanie w mojej pamięci.

Jarosław Grabarczyk, były dziennikarz DE:

„Wędrówką jedną życie jest człowieka" – pisał poeta. Inni z kolei mówią, że nasze życie to bardziej długodystansowy bieg z przeszkodami. A jeśli tak, to Jerzy Kuczyński właśnie dobiegł do swojej mety. Ta sportowa metafora jest tu jak najbardziej na miejscu, gdyż Jurek był przede wszystkim dziennikarzem sportowym, prawdziwym pasjonatem. A tej swojej pasji poświęcał się bez reszty. Dzisiaj po południu dotarła do mnie smutna wiadomość o śmierci Jerzego Kuczyńskiego, mojego redakcyjnego kolegi, z którym miałem przyjemność pracować przez dobrych kilkanaście lat. Kiedy wróciłem z pracy, nie mogłem zebrać myśli, a wspomnienia z Nim związane napływały jedne za drugimi. Jurka poznałem gdzieś tak w połowie lat dziewięćdziesiątych minionego wieku, kiedy to rozpoczynałem swoją przygodę z elbląskim dziennikarstwem. Zmieniały się redakcje i tytuły prasowe, a my ciągle pracowaliśmy ramię w ramię. Najpierw był „Nowy Głos Elbląga", potem „Gazeta Olsztyńska", a następnie „Dziennik Elbląski". Ja pisałem głównie o kulturze, o ludziach i sprawach społecznych, On przede wszystkim o sporcie. Chodzenie na mecze, turnieje i inne imprezy, a potem pisanie relacji było jego prawdziwą pasją. Podziwiałem Go, że chociaż był już na emeryturze, w halach i na boiskach, a także w redakcji spędzał nie tylko dni powszednie, ale i weekendy. Jerzy był dobrym, zaangażowanym w swoją pracę dziennikarzem sportowym, ale chętnie włączał się też w działalność klubów, związków sportowych, wróżnego rodzaju akcje społeczne, w pomoc potrzebującym. Z powodzeniem poszukiwał sponsorów. Podobnie było przy okazji organizowanych przez redakcję plebiscytów. Jurek był osobą powszechnie lubianą, był koleżeński, towarzyski, życzliwy, nikomu nie odmówił pomocy. Lubił się pośmiać, opowiadał dowcipy i anegdoty. Kiedy wiele lat temu na trasie Tour de Pologne znalazł się Elbląg, Jerzy sprezentował mi żółtą, promującą tour koszulkę. To była potem jedna z moich ulubionych koszulek. Towarzyszyła mi m.in. w Pradze, Wenecji i Marsylii. Trzynaście lat temu zakończyłem swoją przygodę z dziennikarstwem i opuściłem Elbląg. Od tamtego czasu nie widziałem się z Jurkiem, choć często opowiadałem o Nim znajomym. Dzisiaj moje myśli i wspomnienia też biegną w Jego stronę. Jurku! Za ten długodystansowy bieg pełen pasji, emocji, sukcesów i w duchu fair play należy Ci się złoty medal. Elbląskiemu sportowi, dziennikarstwu i nam wszystkim z pewnością będzie Ciebie brakowało.

Kamila Kornacka, dziennikarka Dziennika Elbląskiego:

Kiedy rozpoczęłam pracę w redakcji Dziennika Elbląskiego, to właśnie Pan Jurek był jedną z pierwszych osób, które poznałam. Od początku zyskał moją sympatię i z podziwem patrzyłam na ten już legendarny wielki notes, który miał zawsze przy sobie.

Jego wieloletnie doświadczenie w pracy dziennikarskiej robiło wrażenie na każdym, kto poznawał jego historię – zarówno na mnie, jak i na uczniach i uczennicach szkół, którzy nas odwiedzali. To właśnie Pan Jurek podczas takich spotkań grał zwykle pierwsze skrzypce, bo miał najwięcej do opowiedzenia – na własnej skórze doświadczał przecież tego, jak zmieniał się zawód dziennikarza.

Ze swojego biurka miałam bezpośredni widok na jego stanowisko pracy. W mojej pamięci Pan Jurek zapisze się jako osoba bardzo pozytywna – potrafił poprawić mi humor, często nawet nie zdając sobie z tego sprawy. W redakcji podśpiewywał, opowiadał anegdotki, żartował. Ale jak się zdenerwował, nie przebierał w słowach. Był sobą, a to, mimo że wydaje się banalne, jest dużą zaletą.

Chociaż wtedy zżerał mnie stres, dziś cieszę się, że mogłam poprowadzić z Panem Jurkiem Galę Sportu i współpracować z nim nad jej organizacją. Wiadomo, nie pod każdym względem się ze sobą zgadzaliśmy, ale koniec końców zawsze odnosiliśmy się do siebie z szacunkiem i docenialiśmy swoją pracę.

Wierzę, że Pan Jurek nawet teraz nie przegapi żadnego ważnego meczu i będzie je oglądał z góry. Przykro mi, że już się nie spotkamy, ale dziękuję za to, że mogliśmy się spotkać. To osoba, której się nie zapomina.

KONDOLENCJE

Z głębokim smutkiem
przyjęliśmy wiadomość o śmierci

Jerzego Kuczyńskiego

cenionego dziennikarza sportowego
i wieloletniego współpracownika naszej redakcji.

Zapamiętamy Go jako człowieka pełnego pasji,
życzliwości i profesjonalizmu, który przez lata
swoją pracą i zaangażowaniem współtworzył
nasze środowisko dziennikarskie.

Rodzinie, Bliskim oraz wszystkim,
których dotknęła ta bolesna strata,

składamy
najszczersze wyrazy współczucia.

Redakcja

redakcja

eprasa.pl 2145c544c2

CZY TU MYJĄ SZMATAMI?

NASZE PYTANIA O RELACJE PRACOWNIC PCM W BRANIEWIE, WEDŁUG KTÓRYCH PACJENTÓW ZOL-U MIANO MYĆ KAWAŁKAMI PORWANYCH UBRAŃ I POŚCIELI, WYWOŁAŁY GWAŁTOWNĄ REAKCJĘ DYREKCJI. PREZES AGNIESZKA GRZELAK KILKUKROTNIE DZWONIŁA DO REDAKCJI, A SZPITAL WSZCZĄŁ POSTĘPOWANIE WYJAŚNIAJĄCE.

Screen z sesji Rady Pow

Radna Katarzyna Maciejewska zarzuca zaniedbania szpitalowi kierowanemu przez prezes Agnieszkę Grzelak

Przypomnijmy. We wtorkowym wydaniu „Gazety Olsztyńskiej" opisaliśmy informacje przedstawione 30 lipca podczas sesji Rady Powiatu Braniewskiego. Radna Małgorzata Wojtas odczytała list podpisany przez dwie pracownice Powiatowego Centrum Medycznego. Autorki twierdziły, że w Zakładzie Opiekuńczo-Leczniczym brakuje jednorazowych myjek i innych podstawowych środków higienicznych.

Według listu personel miał pozyskiwać materiały do toalety chorych ze zużytych, porwanych ubrań pacjentów, pościeli i koców. Pracownice alarmowały też o ograniczonym dostępie do mydła i problemach z zapewnieniem pacjentom wody pitnej.

Podczas tej samej sesji radna Katarzyna Maciejewska powiedziała:

— Na własne oczy widziałam rzeczywiście mycie pacjentów tymi porwanymi szmatami. Nazwijmy rzecz po imieniu.

Podkreślała, że chodzi często o osoby ponad 90-letnie, leżące i mające bardzo delikatną skórę.

Po sesji skierowaliśmy do prezes PCM 21 szczegółowych pytań. Dotyczyły m.in. liczby wydawanych myjek, ich ponownego używania, dostępu do mydła i wody, wyposażenia oddziału oraz wyników kontroli Państwowej Inspekcji Pracy.

Reakcja dyrekcji była błyskawiczna. Jeszcze przed zamknięciem wydania otrzymaliśmy wstępne stanowisko, a prezes Agnieszka Grzelak kilkukrotnie kontaktowała się z nami telefonicznie.

PCM poinformowało, że funkcjonowanie ZOL-u jest przedmiotem wewnętrznego postępowania wyjaśniającego. Analizowane mają być dokumentacja, stany magazynowe, obowiązujące procedury oraz wyjaśnienia pracowników. Do czasu zakończenia tych czynności szpital nie chce szczegółowo odpowiadać na wszystkie zarzuty.

Dyrekcja przekazała jednak pierwsze ustalenie: według niej środków przeznaczonych do pielęgnacji pacjentów jest wystarczająco. Zakwestionowała także wypowiedź Katarzyny Maciejewskiej. Po rozmowach z personelem, w tym z pielęgniarką koordynującą, PCM miało ustalić, że radna nigdy nie była obecna podczas toalety pacjentów.

Szpital zapewnia, że podczas tych czynności chronione są godność i intymność chorych, a osoby postronne są wypraszane z sal.

PCM podało również, że 31 lipca dyrektor ds. pielęgniarstwa zaprosiła Małgorzatę Wojtas na rozmowę oraz wizytację ZOL-u, magazynu głównego i magazynków oddziałowych. Według szpitala radna odmówiła, tłumacząc, że nie może przyjść bez zgody i wytycznych przewodniczącego Rady Powiatu Krzysztofa Kowalskiego. Taką wersję wydarzeń przedstawiła dyrekcja placówki.

Ton odpowiedzi był bardzo zdecydowany. Szpital przekazał, że wieloletni pracownicy ZOL-u są oburzeni zarzutami i uważają, że ich odpowiedzialna, codzienna praca została sprowadzona do insynuacji i sztucznie wywoływanych problemów.

„Nie można budować obrazu całej organizacji na podstawie rozmów z jedną czy dwiema osobami" — napisano. Stanowisko zakończono słowami: „Szpital to nie teren politycznych rozgrywek".

Podobne emocje wybrzmiały podczas rozmowy telefonicznej.

— My już wszyscy jesteśmy zmęczeni atakami na szpital, bo to trwa naprawdę bardzo długo — mówiła prezes Agnieszka Grzelak.

Jednocześnie zapewniła, że wszystkie okoliczności zostaną sprawdzone.

> My już wszyscy jesteśmy zmęczeni atakami na szpital, bo to trwa naprawdę bardzo długo — mówiła prezes Agnieszka Grzelak.

— Gdyby coś takiego się zdarzyło, nie będziemy udawać, że się nie zdarzyło. Ale nie mogę tego sprawdzić i potwierdzić w ciągu jednego dnia — zaznaczyła.

Wiele naszych pytań nadal pozostaje bez odpowiedzi. Nie wiemy, ile środków higienicznych faktycznie przypada na jednego pacjenta, czy jednorazowe myjki były ponownie używane, czy występowały braki wody i mydła ani jakie są wyniki kontroli Państwowej Inspekcji Pracy.

Prezes szpitala zapewniła nas, że po zakończeniu czynności sprawdzających redakcja otrzyma kompleksowe wyjaśnienia.

Jak jest naprawdę? Do sprawy wrócimy. **JAN BERDYCKI**

REKLAMA

przetarg

Burmistrz Miasta i Gminy Frombork

ogłasza

drugi przetarg ustny nieograniczony na sprzedaż nieruchomości lokalowych, położonych w budynku mieszkalnym nr 2, 2a przy ul. Błotnej we Fromborku, Gmina Frombork, na działce oznaczonej według ewidencji gruntów numerem 29/4, obręb 2 Frombork, o powierzchni 0,0540 ha, KW EL1B/00037252/9, wraz ze stosownym udziałem w gruncie i częściach wspólnych budynku, zgodnie z niżej zamieszczoną tabelą:

Lokalizacja nieruchomości	Powierzchnia użytkowa lokalu w m²	Opis nieruchomości	Przeznaczenie nieruchomości	Cena wywoławcza w złotych	Wysokość wadium w złotych	Cena sprzedaży nieruchomości w złotych	Uiszczenie ceny sprzedaży
3	4	5	6	7		8	9
ul. Błotna 2/1	70,70 (+ piwnica nr 4 o pow. 14,70 m²)	lokalowa	mieszkalna	212 000,00	10 600,00	Cena osiągnięta w przetargu	Najpóźniej w dniu przed podpisaniem umowy notarialnej
ul. Błotna 2/2	58,10 (+ piwnica nr 5 o pow. 11,60 m²)	jw.	jw.	186 000,00	9 300,00	jw.	jw.
ul. Błotna 2a/1	75,60 (+ piwnica nr 7 o pow.9,50 m²)	jw.	jw.	221 000,00	11 050,00	jw.	jw.
ul. Błotna 2a/2	66,60 (+ piwnica nr 6 o pow. 11,40 m²)	jw.	jw.	200 000,00	10 000,00	jw.	jw.
ul. Błotna 2a/3	35,03 (+ piwnica nr 9 o pow. 10,60 m²)	jw.	jw.	125 000,00	6 250,00	jw.	jw.

Przetarg odbędzie się **w dniu 09 września 2026 roku o godz. 9.00** w sali posiedzeń Urzędu Miasta i Gminy Frombork przy ulicy Młynarskiej 5a. Termin wpłaty wadium: 06 września 2026 r. I przetarg odbył się w dniu 08.07.2026 r. i nie został rozstrzygnięty.

Szczegółowe informacje na temat przetargu można uzyskać w Urzędzie Miasta i Gminy we Fromborku, w pokoju nr 11, telefon: 055 231 58 12 lub na stronie internetowej frombork.bip.net.pl.

Burmistrz Miasta i Gminy Frombork zastrzega sobie prawo odstąpienia od przeprowadzenia przetargu z uzasadnionej przyczyny.

9026 sezr-a-G

eprasa.pl 2145c544c2

ŚLEDZTWO ZNÓW PRZEDŁUŻONE

Wkrótce minie rok od śmierci Oliwiera z Elbląga. 19-latek trafił do szpitala po policyjnej interwencji. Do tej pory światła dziennego nie ujrzały wyniki sekcji zwłok, a Prokuratura Okręgowa w Toruniu kolejny raz przedłużyła śledztwo. Nikt dotąd nie usłyszał zarzutów.

fot. EG

Oliwier trafił do szpitala po policyjnej interwencji przy ul. Robotniczej. Zmarł następnego dnia

Śledztwo w sprawie śmierci Oliwiera miało zakończyć się 19 sierpnia 2026 roku. Prokuratura postanowiła jednak przedłużyć je kolejny raz, tym razem o cztery miesiące.

— Śledztwo w przedmiotowej sprawie nie zostało zakończone. Aktualnie jest ono przedłużone do 19 grudnia 2026 roku. Nie jest możliwe udzielenie informacji odnośnie terminu jego zakończenia z uwagi na sukcesywne gromadzenie materiału dowodowego — poinformował Rafał Ruta, prokurator Prokuratury Okręgowej w Toruniu.

Śledztwo nadal prowadzone jest w sprawie.

— Nie wydano postanowienia o przedstawieniu zarzutów jakiejkolwiek osobie — dodał prokurator.

Nadal nie ujawniono także wyników sekcji zwłok 19-latka. Prokuratura nie informuje, jakie ustalenia poczyniono do tej pory i jakie czynności pozostały jeszcze do przeprowadzenia.

Przypomnijmy, że Komenda Wojewódzka Policji w Olsztynie prowadziła czynności wyjaśniające dotyczące działań czterech policjantów z dwóch patroli. Pierwszy patrol był na miejscu interwencji, a drugi dojechał później. Policjantom pomagali sąsiedzi Oliwiera.

— Wobec drugiego patrolu nie stwierdzono, aby doszło do przewinienia, i policjanci zostali uniewinnieni w postępowaniu dyscyplinarnym. Natomiast wobec pierwszego patrolu podjęto decyzję o zakończeniu postępowania dyscyplinarnego naganą w związku ze stwierdzonymi nieprawidłowościami podczas interwencji — wyjaśnił podkom. Tomasz Markowski, rzecznik Komendy Wojewódzkiej Policji w Olsztynie.

Nieprawidłowości dotyczyły przybrania dwóch sąsiadów Oliwiera do pomocy policjantom podczas interwencji.

— Policjanci, zgodnie z przepisami, mieli prawo przybrać takie osoby do pomocy, jednak w ocenie wydziału kontroli trwało to zbyt długo i osoby te były zbyt długo zaangażowane w pomoc policjantom podczas interwencji. Ukarani policjanci skorzystali z prawa do odwołania od decyzji komendanta wojewódzkiego policji do Komendy Głównej Policji. Odwołanie jest obecnie rozpatrywane — dodał rzecznik.

Przypomnijmy, że do tragicznych wydarzeń doszło w nocy z 14 na 15 sierpnia 2025 roku przy ul. Robotniczej w Elblągu. Policję wezwał sąsiad Oliwiera. Zgłosił, że 19-latek zachowywał się agresywnie i miał niszczyć zaparkowane samochody. Na nagraniach udostępnionych w internecie widać jednak, że to sąsiad zachowywał się agresywnie wobec Oliwiera, utrudniał mu wejście do klatki schodowej, a następnie miał go zaatakować i pobić.

Według relacji policjantów Oliwier był pobudzony, nie wykonywał poleceń i miał ugryźć jednego z nich. Podczas interwencji użyto wobec niego gazu pieprzowego, pałki służbowej oraz kajdanek. Na nagraniach udostępnionych w internecie widać, że sąsiedzi przytrzymywali 19-latka na ziemi. Po pewnym czasie policjanci zauważyli, że stan Oliwiera wymaga pomocy medycznej i wezwali karetkę. 19-latek zmarł następnego dnia w szpitalu.

Z policyjnej notatki wynika, że nie potwierdzono uszkodzeń pojazdów, które miały być powodem interwencji. Według dokumentacji medycznej Oliwier trafił do szpitala nieprzytomny po dwukrotnym zatrzymaniu krążenia. Lekarze stwierdzili na jego ciele liczne zadrapania i siniaki oraz zaczerwienienie twarzy. Badania wykazały także niewielkie ilości alkoholu i marihuany w organizmie. **EWELINA GULIŃSKA**

RUCH WAHADŁOWY NA UL. SAPERÓW

W środę, 5 sierpnia, rozpoczął się kolejny etap remontu ul. Saperów. Wykonawca przystąpił do układania masy wyrównawczej na jezdni. Na remontowanym odcinku obowiązuje ruch wahadłowy.

– W ramach robót prowadzone będzie układanie części masy wyrównawczej na jezdni. W związku z prowadzonymi pracami na remontowanym odcinku obowiązywać będzie ruch wahadłowy, sterowany przez osoby kierujące ruchem. Prosimy wszystkich uczestników ruchu o zachowanie szczególnej ostrożności, stosowanie się do poleceń osób kierujących ruchem oraz zwracanie uwagi na tymczasowe oznakowanie – poinformował elbląski ratusz.

Remont ul. Saperów pochłonie 2,6 mln zł. Elbląg otrzymał na ten cel 1,8 mln zł dofinansowania z Rządowego Funduszu Rozwoju Dróg. Wykonawcą inwestycji jest Elbląskie Przedsiębiorstwo Gospodarki Komunalnej. Prace mają się zakończyć w pierwszej połowie października.

Inwestycja obejmuje odcinek od skrzyżowania z ul. 13 Elbląskiego Pułku Przeciwlotniczego i ul. Podchorążych do rejonu skrzyżowania z ul. gen. Józefa Bema.

Oprócz remontu jezdni zaplanowano przebudowę chodników oraz miejsc postojowych. Jedno z nich zostanie przeznaczone dla osób z niepełnosprawnościami. Na ul. Mierosławskiego powstanie przejście dla pieszych z wyspą dzielącą i separatorami ruchu.

Zakres prac obejmuje również poprawę oznakowania pionowego i poziomego, przebudowę fragmentów infrastruktury technicznej oraz odnowienie zieleni wzdłuż ulicy. **EG**

PIJANY 85-LATEK ZA KIEROWNICĄ. SĄD ZABRAŁ MU SAMOCHÓD

85-letni kierowca został zatrzymany przez elbląskich policjantów, gdy prowadził samochód po pijanemu. Sprawa trafiła do sądu, który orzekł m.in. przepadek jego auta.

Do zdarzenia doszło w sierpniu ubiegłego roku. Badanie wykazało, że mężczyzna miał 1,82 promila alkoholu w organizmie.

– Sąd skazał 85-latka na grzywnę w wysokości 4 tysięcy złotych, orzekł wobec niego trzyletni zakaz kierowania wszelkimi pojazdami oraz świadczenie pieniężne w wysokości 5 tysięcy złotych. Dodatkowo zdecydował o przepadku citroena C3 na rzecz Skarbu Państwa – przekazał nadkom. Krzysztof Nowacki, oficer prasowy Komendy Miejskiej Policji w Elblągu. **RED.**

KONDOLENCJE

Panu

Karolowi Orłowskiemu

Dyrektorowi Departamentu Zamówień Publicznych Urzędu Marszałkowskiego Województwa Warmińsko-Mazurskiego w Olsztynie
słowa wsparcia i wyrazy najgłębszego współczucia po śmierci

Mamy

w imieniu Członków Zarządu Województwa Warmińsko-Mazurskiego przekazuje
Marszałek Marcin Kuchciński

696260PB1-B-G

eprasa.pl 2145c544c2

WE WRZEŚNIU RUSZY PRODUKCJA TURECKICH TRAMWAJÓW

PRODUKCJA 10 NOWYCH TRAMWAJÓW DLA ELBLĄGA PRZEBIEGA ZGODNIE Z PLANEM - ZAPEWNIA ELBLĄSKI RATUSZ. URZĘDNICY I PRZEDSTAWICIELE TRAMWAJÓW ELBLĄSKICH POJECHALI DO TURCJI, BY SPRAWDZIĆ POSTĘP PRAC.

fot. UM Elbląg

Elbląg zamówił 10 niskopodłogowych tramwajów u tureckiego producenta Bozankaya, który wygrał przetarg. Pojazdy mają kosztować łącznie 95 mln zł i trafić do miasta do września 2027 roku.

— Projekt współfinansowany ze środków Unii Europejskiej przebiega zgodnie z harmonogramem. Producent potwierdził, że dokumentacja techniczna zostanie ukończona do końca sierpnia, a produkcja tramwajów rozpocznie się we wrześniu tego roku. Na obecnym etapie nie zidentyfikowano zagrożeń, które mogłyby wpłynąć na termin realizacji kontraktu — poinformowało Biuro Prezydenta Elbląga.

Przedstawiciele miasta i Tramwajów Elbląskich odwiedzili zakład producenta w Turcji, by sprawdzić postęp prac. Wizyta odbyła się na koszt wykonawcy zamówienia i pozwoliła uzgodnić zasady bieżącej kontroli jakości.

— Przedstawiciele Elbląga będą uczestniczyć w odbiorach najważniejszych elementów pojazdów jeszcze na etapie produkcji, zanim rozpocznie się ich końcowy montaż. Dzięki temu miasto zyskuje realny wpływ na jakość wykonania nowego taboru. Równolegle trwają prace nad przygotowaniem tramwajów do eksploatacji w Elblągu, w tym integracją z systemem informacji pasażerskiej oraz planowaniem zaplecza serwisowego — dodało Biuro Prezydenta Elbląga.

Bozankaya dostarcza tramwaje między innymi do Timişoary i Jass w Rumunii, Belgradu w Serbii oraz Neapolu we Włoszech. Firma produkuje także trolejbusy dla Pragi i realizuje projekty tramwajowe oraz lekkiej kolei w Turcji, między innymi w Kocaeli, Bursie i Antalyi.

Zakup 10 tramwajów jest częścią większego projektu o wartości ponad 183,8 mln zł. Jego zakres obejmuje przebudowę sześciu odcinków trakcji tramwajowej, m.in. na skrzyżowaniu ulic Płk. Dąbka i Piłsudskiego, w Al. Grunwaldzkiej oraz w ulicach 1 Maja i 3 Maja, a także budowę torów odstawczych i sieci trakcyjnej na terenie zajezdni tramwajowej przy ul. Browarnej. Elbląg otrzymał na realizację projektu ponad 126 mln zł unijnego dofinansowania z programu Fundusze Europejskie dla Polski Wschodniej 2021–2027.

Nowe tramwaje mają być niskopodłogowe i w pełni dostępne dla osób z ograniczoną mobilnością. **EG**

PO LATACH WRÓCĄ DO SWOJEJ SZKOŁY

W SOBOTĘ, 22 SIERPNIA 2026 ROKU, ODBĘDZIE SIĘ PIERWSZY W HISTORII ZJAZD ABSOLWENTÓW SZKOŁY PODSTAWOWEJ W BRUDZĘDACH. BĘDZIE TO WYJĄTKOWE WYDARZENIE, KTÓRE ZGROMADZI OKOŁO 100 ABSOLWENTÓW ORAZ 13 NAUCZYCIELI, DAJĄC IM MOŻLIWOŚĆ PONOWNEGO SPOTKANIA PO WIELU LATACH W MIEJSCU, Z KTÓRYM WIĄŻĄ SWOJE DZIECIŃSTWO, MŁODOŚĆ I NAJPIĘKNIEJSZE SZKOLNE WSPOMNIENIA.

Brudzędy to niewielka miejscowość o niezwykle bogatej historii. Najstarsze znane wzmianki o wsi pochodzą już z XVII wieku – w źródłach pojawiają się nazwy Dolsteter und Baumgarther Damm (1645), Brodzende (1659) oraz Brutzendy (1669). Oznacza to, że historia miejscowości liczy co najmniej 380 lat.

Wieś położona jest na terenach nizinnych doliny rzeki Dzierzgoń, które od wieków wymagały budowy wałów przeciwpowodziowych, rowów melioracyjnych i stałego odwadniania. Rozwój całych Żuław był możliwy dzięki pracy wielu pokoleń mieszkańców, a od XVI wieku również osadników niderlandzkich – mennonitów, którzy odegrali ogromną rolę w zagospodarowaniu podmokłych terenów regionu i rozwoju systemów melioracyjnych.

Po zakończeniu II wojny światowej Brudzędy podobniejak cały dawny powiat sztumski, znalazły się w granicach Polski. Do niemal opuszczonej wsi zaczęli napływać osadnicy z różnych stron kraju. Rozpoczął się nowy rozdział historii miejscowości – czas odbudowy domów, gospodarstw, tworzenia lokalnej społeczności i budowania życia od podstaw.

Jednym z pierwszych i najważniejszych symboli powracającej normalności stała się szkoła.

Już w pierwszych latach po wojnie, mimo bardzo trudnych warunków, mieszkańcy doskonale rozumieli, że przyszłość ich dzieci zależy od edukacji. Dlatego rozpoczęto organizowanie nauki w zaadaptowanym budynku, w którym swoje pierwsze szkolne lata spędziło najstarsze pokolenie absolwentów.

I Zjazd Absolwentów

22 sierpnia 2026 roku odbędzie się pierwszy w historii Zjazd Absolwentów Szkoły Podstawowej w Brudzędach. Będzie to wyjątkowe wydarzenie, które zgromadzi około 100 absolwentów oraz 13 nauczycieli, dając im możliwość ponownego spotkania po wielu latach w miejscu, z którym wiążą swoje dzieciństwo, młodość i najpiękniejsze szkolne wspomnienia.

Budynek szkoły, który większość mieszkańców pamięta do dziś i w którym odbędzie się tegoroczny zjazd, został oddany do użytku w 1959 roku. Wtedy zabrzmiał w nim pierwszy szkolny dzwonek. Przez kolejne czterdzieści lat szkoła była sercem lokalnej społeczności, a ostatni dzwonek wybrzmiał w 1999 roku, kończąc ważny rozdział jej historii.

Podczas zjazdu spotkają się więc zarówno absolwenci uczący się jeszcze w pierwszym, powojennym budynku szkoły, jak i ci, którzy swoje szkolne lata spędzili już w budynku funkcjonującym w latach 1959–1999. To sprawia, że będzie to spotkanie kilku pokoleń, połączonych wspólną historią jednej szkoły.

Przygotowania do wydarzenia spotkały się z ogromnym odzewem. Odezwało się do nas wielu absolwentów mieszkających dziś w różnych częściach Polski, a także poza jej granicami. Co szczególnie wzruszające – wiele osób, które z różnych powodów nie będą mogły uczestniczyć w zjeździe, przesyła nam swoje fotografie, wspomnienia i historie, prosząc, aby stały się częścią tego wyjątkowego dnia. Dzięki temu udało się zgromadzić niezwykle cenny materiał dokumentujący historię szkoły i ludzi, którzy ją tworzyli.

Sięgnęliśmy również do szkolnej kroniki, prowadzonej z ogromną starannością od pierwszych lat funkcjonowania szkoły po wojnie. To bezcenne źródło wiedzy o życiu szkoły, jej uczniach, nauczycielach oraz wydarzeniach, które przez dziesięciolecia budowały historię tej niewielkiej, ale niezwykle ważnej dla mieszkańców placówki.

Równolegle prowadzimy także szeroko zakrojone poszukiwania historyczne. Docieramy do dawnych fotografii, map, pocztówek, niemieckich kronik i publikacji, odnajdując kolejne fragmenty historii Brudzęd. Dzięki temu udaje się odtworzyć nie tylko dzieje szkoły, ale również losy mieszkańców i samej miejscowości od XVII wieku aż po czasy współczesne.

Podczas spotkania będzie można obejrzeć archiwalne fotografie, kroniki oraz pamiątki szkolne. Nie zabraknie rozmów o dawnych nauczycielach, szkolnych przyjaźniach, pierwszych sukcesach i wydarzeniach, które na zawsze pozostały w pamięci absolwentów. Wieczorem uczestnicy będą bawić się przy muzyce, która towarzyszyła ich młodości – utworach pamiętanych z dawnych szkolnych i wiejskich dyskotek. Będzie to czas pełen wzruszeń, uśmiechu i wspomnień.

Wierzymy, że będzie to nie tylko spotkanie po latach, ale również piękna lekcja lokalnej historii. Chcemy ocalić od zapomnienia wspomnienia kolejnych pokoleń mieszkańców Brudzęd oraz pokazać, jak ogromne znaczenie dla niewielkiej społeczności miała szkoła, która przez dziesięciolecia była miejscem nauki, wychowania, spotkań i budowania przyjaźni na całe życie.

ORGANIZATORZY I ZJAZDU ABSOLWENTÓW SZKOŁY PODSTAWOWEJ W BRUDZĘDACH

eprasa.pl 2145c544c2

ROŚNIE TARCZA WSCHÓD

W ramach Tarczy Wschód zabezpieczono już ok. 100 km granicy z Rosją i Białorusią; do końca roku ma to być ponad 200 km – poinformował Sztab Generalny Wojska Polskiego. Ponadto na potrzeby programu przejęto dotychczas 77 działek ewidencyjnych.

fot. X/Sztab Generalny WP

Tarcza Wschód to realizowany przez MON i wojsko projekt zabezpieczenia granicy z Rosją i Białorusią

Tarcza Wschód to realizowany przez MON i wojsko projekt zabezpieczenia granicy z Rosją i Białorusią tak, by maksymalnie utrudnić działanie ewentualnych napastników i jednocześnie zapewnić jak najlepsze warunki działania obrońcom.Z jednej strony chodzi o budowę klasycznych umocnień - jak np. zapór przeciwczołgowych - i budowę składów materiałów potrzebnych do budowania zapór czy blokowania dróg, z drugiej zaś o inne systemy mające wspierać obronność regionu - w tym rozpoznawcze i antydronowe, składy zapasów dla wojska oraz inwestycje w utrzymanie różnego rodzaju naturalnych zapór, jak mokradła czy gęste lasy.

Do końca roku ponad 200 km

Z podanych w piątek informacji Sztabu Generalnego wynika, że łącznie z linearnymi umocnieniami i materiałami zgromadzonymi w miejscach składowania, obecnie zabezpieczono już ok. 100 km granicy z Rosją i Białorusią. Do końca roku ma to być ponad 200 km.

Ponadto na potrzeby programu przejęto dotychczas 77 działek ewidencyjnych, położonych w 27 lokalizacjach, o łącznej powierzchni ponad 529 hektarów.

Dotychczas – jak poinformował SG WP - w ramach programu powstało 16 miejsc składowania, których część została już wypełniona, a w pozostałych trwa rozmieszczanie materiałów przeznaczonych do szybkiej rozbudowy zapór inżynieryjnych.

Jak zaznaczono, wkrótce żołnierze Wojsk Inżynieryjnych rozpoczną budowę kolejnych siedmiu obiektów. Sztab Generalny dodał, że niezbędne nieruchomości zostały już pozyskane, a wymagane uzgodnienia administracyjne – zakończone.

W miejscach składowania rozmieszczane są m.in. zapory przeciwpancerne, prefabrykaty betonowe, betonowe jeże, elementy blokad drogowych, konstrukcje fortyfikacyjne oraz drut ostrzowy.

Ich zadaniem będzie ograniczenie swobody manewru przeciwnika, spowolnienie jego działań, wymuszenie użycia wojsk inżynieryjnych i skierowanie jego sił w rejony korzystne dla obrońcy.

W czasie pokoju jednak – wyjaśnia Sztab - materiały pozostają w wyznaczonych miejscach składowania, dzięki czemu teren zachowuje dostępność dla mieszkańców i gospodarki, a Siły Zbrojne RP utrzymują możliwość szybkiego rozwinięcia zapór w odpowiednim miejscu i czasie.

„Materiały potrzebne do rozbudowy obronnej muszą być zgromadzone przed wystąpieniem zagrożenia, a nie dopiero zamawiane w warunkach kryzysu" - podkreślono.

Sztab Generalny zwrócił też uwagę, że w finansowaniu Tarczy Wschód pomaga unijny instrument SAFE – w jego ramach przygotowano 26 projektów związanych z programem, których łączna wartość wynosi około 10 mld euro.

Lądowa granica Polski z Rosją (obwodem królewieckim) oraz Białorusią liczy 628 kilometrów, do tego dochodzą 22 km granicy morskiej z Rosją w regionie Mierzei Wiślanej.

PAP

WYJĄTKOWA NIEDZIELA W BAŻANTARNI

JUŻ W NAJBLIŻSZĄ NIEDZIELĘ, 9 SIERPNIA, ELBLĄSKIE TOWARZYSTWO KULTURALNE ZAPRASZA NA WYJĄTKOWE POPOŁUDNIE Z LETNIM SALONEM MUZYCZNYM W BAŻANTARNI.

Wydarzenie rozpocznie się o godz. 14.00 w „Galerii w lesie" wernisażem wystawy przedwojennych pocztówek „Pozdrowienia z Bażantarni". Po wernisażu wyruszy kolejny spacer przyrodniczo-historyczny „Tajemnice Bażantarni", który poprowadzą Jarosław Mytych i Kamil Zimnicki z Parku Krajobrazowego Wysoczyzny Elbląskiej. O godz. 17.00 w muszli koncertowej odbędzie się natomiast spotkanie z „Poezją wysokiej próby".

Zespół powstał w 2022 roku, zdobywając swoją autorską twórczością i charakterystycznym klimatem koncertów uznanie oraz sympatię publiczności. Jego muzyka łączy poezję śpiewaną z elementami folku, bluesa, jazzu i akustycznego brzmienia, tworząc osobistą i emocjonalną opowieść. Obecnie zespół tworzą dwie rodziny, które jako kwartet stanowią pulsujący i żywy organizm muzyczny.

Daria Dunajska, autorka tekstów i muzyki, wokalistka i gitarzystka, spotka się na scenie ze swoim bratem Jonaszem Dunajskim, grającym na basie akustycznym i od wielu lat związanym artystycznie z Operą Nova. Zagrają wspólnie ze znakomitymi instrumentalistami: Grzegorzem Grzanką na akordeonie i Cezarym Grzanką na perkusji, którzy są organizatorami corocznego Festiwalu Sweet Accordion w Grudziądzu.

Intuicja muzyczna i doświadczenie połączyły się, aby dzielić się muzyką i dobrym słowem. Zaprezentowane zostaną znane już autorskie utwory w nowych aranżacjach oraz kilka nowych. Będzie nostalgicznie, nastrojowo i, jak zawsze, ze szczyptą ironii oraz humoru.

Wydana w ubiegłym roku płyta „Wózek mleczarza" spotkała się z bardzo dobrą opinią krytyków muzycznych oraz, co najważniejsze, słuchaczy. Nagrany został także teledysk do utworu „Lala" z mocnym społecznym przekazem.

9 sierpnia 2026 r., godz. 17.00
Muszla koncertowa w Bażantarni
Wstęp wolny

fot. materiały organizatora

eprasa.pl 2145c544c2

OGRÓD STAŁ SIĘ JEJ ZIELONYM AZYLEM

— WYCHOWAŁAM SIĘ NA WSI I MÓJ OJCIEC MOCNO NAMAWIAŁ MNIE, BYM ZOSTAŁA W GOSPODARSTWIE. KIEDY DO JEGO POMYSŁU PODESZŁAM Z NIECHĘCIĄ, ZAPROPONOWAŁ NAWET, ŻE KUPI MI MOTOCYKL — WSPOMINA BARBARA JARECKA, MIESZKANKA BISKUPCA POMORSKIEGO. CHOĆ PANI BARBARA NIE ZDECYDOWAŁA SIĘ PRZEJĄĆ RODZINNEGO GOSPODARSTWA, NIGDY NIE ODDALIŁA SIĘ OD ROLNICZYCH KORZENI. PRACOWAŁA W INSTYTUCJACH ZWIĄZANYCH ZE SŁUŻBĄ ROLNĄ. DZIŚ, BĘDĄC NA EMERYTURZE, CAŁE SERCE WKŁADA W WYJĄTKOWY, WYPIELĘGNOWANY OGRÓD, KTÓRY STAŁ SIĘ JEJ ZIELONYM AZYLEM I PRAWDZIWĄ WIZYTÓWKĄ.

Pani Barbara mieszka niemal w centrum Biskupca Pomorskiego, który niegdyś był uroczym miasteczkiem o bogatej historii. Dziś Biskupiec jest zadbaną wsią położoną nad niewielką rzeką Osą, z zachowanym średniowiecznym układem ulic. Do wielu posesji przylegają ogrody kwiatowo-warzywne i sady. W takim właśnie otoczeniu swoje miejsce znalazła Barbara Jarecka.

Kusząca propozycja nie zmieniła decyzji

Nasza rozmówczyni wspomina, że ojciec od dawna widział ją w gospodarstwie. Wymarzył sobie, że to właśnie córka pozostanie na wsi i zajmie się rodzinną ziemią. Barbara nie wykazywała jednak większego entuzjazmu dla tego pomysłu. — Kiedy mój ojciec zobaczył, że nie bardzo mnie to interesuje, próbował mnie zachęcić. Zaproponował nawet, że kupi mi nowy motocykl WSK. W tamtych czasach był to prawdziwy przedmiot marzeń, szczególnie dla młodych ludzi, i symbol pewnego statusu — opowiada.

Na Barbarę nawet tak kusząca propozycja nie podziałała. Wybrała inną drogę, choć nadal pozostawała ona blisko rolnictwa. Rozpoczęła naukę w Owidzu, w szkole działającej przy zakładzie doświadczalnym niedaleko Starogardu Gdańskiego.

Jednym z kolejnych etapów jej zawodowej drogi było skierowanie do grona pedagogicznego Szkoły Przysposobienia Rolniczego w Skarlinie koło Nowego Miasta Lubawskiego. W latach 1963–1965 wykładała tam Barbara Jarecka, wówczas jeszcze Karbowska.

Młoda i aktywna kobieta angażowała się także w działalność Związku Młodzieży Wiejskiej. Obowiązków nie brakowało, ponieważ pod jej opieką znajdowało się wiele kół działających w terenie. Na zebrania trzeba było więc dojeżdżać, a środkiem transportu Barbary stał się skuter OSA.

— Kiedy przyjeżdżałam nim na zebrania, wzbudzało to niemałą sensację — wspomina z uśmiechem.

Ściągała pełne samochody sadzonek dla pań ze wsi

Później Barbara podjęła pracę w nowomiejskim ODR, będącym oddziałem Wojewódzkiego Ośrodka Postępu Rolniczego w Przysieku koło Torunia. Zajmowała się między innymi szkoleniami wiejskich kobiet, szczególnie tych skupionych w Kołach Gospodyń Wiejskich. Praca z paniami ze wsi szybko stała się dla niej czymś więcej niż tylko zawodowym obowiązkiem.

Ten kociak jest stałym gościem ogrodu pani Barbary i tu urządza sobie krótkie spacery

— Z kobietami pracowałam trochę niekonwencjonalnie — przyznaje. — Nie były to tylko spotkania i pokazy. Bardzo lubiłam to zajęcie, które dawało mi sporą dawkę satysfakcji. Pamiętam, że podczas zebrań często pojawiała się tematyka związana z roślinami. Panie wręcz chłonęły wiedzę, a to motywowało mnie do kolejnych działań. Miałam dobre kontakty z producentami roślin i ściągałam dla nich całe samochody załadowane sadzonkami — wspomina.

Na nowej posesji były prawdziwe chaszcze

Zainteresowanie roślinami towarzyszyło jej zresztą od dzieciństwa. Miłość do ogrodów wyniosła z rodzinnego domu, gdzie jej mama prowadziła wzorowy ogród. To właśnie tam Barbara nauczyła się podstaw pielęgnowania roślin i przekonała się, ile satysfakcji może dawać praca wśród kwiatów i zieleni.

Ponad pół wieku temu, kiedy wraz z mężem Andrzejem zamieszkali w Biskupcu Pomorskim, na ich posesji trudno było jednak szukać śladów przyszłego ogrodowego piękna.

fot. Stanisław R. Ulatowski

Pani Barbara nad oczkiem wodnym pełnym nenufarów

— Na posesji były prawdziwe chaszcze. Ogrodzenia były połamane, a to, co zastaliśmy, było przysłowiowym „obrazem nędzy i rozpaczy". Od razu podjęliśmy decyzję, że ogród musi stać się wizytówką naszej posesji. Bo jak mogłoby być inaczej u pracownika służby rolnej? — mówi pani Barbara.

Podglądali, jak idzie „budowa" rodzinnego ogrodu

Początki nie były łatwe. Stworzenie ogrodu wymagało nie tylko dobrego pomysłu, ale przede wszystkim ciężkiej, fizycznej pracy. Trzeba było przerzucić zwały ziemi, a następnie ułożyć kamienie i płyty rozbiórkowe pozyskane z budów. Prace szybko wzbudziły zainteresowanie mieszkańców. Ludzie zaglądali, pytali i obserwowali, jak zmienia się posesja. Można powiedzieć, że z ciekawością podglądali, jak postępuje „budowa" ogrodu.

W końcu przyszedł jednak moment najbardziej wyczekiwany przez panią Barbarę — czas nasadzeń. Wtedy do głosu mogły dojść jej wiedza, doświadczenie i umiejętności projektowania ogrodów. Każda roślina miała znaleźć swoje miejsce, a ogród z każdym kolejnym rokiem miał nabierać charakteru.

Trudno przejść obojętnie obok oryginalnych roślin

Dziś ogród Barbary Jareckiej to zielona oaza, odgrodzona od przebiegającej obok ulicy rzędem prawie sześćdziesięciu iglaków. Trudno przejść obok niego obojętnie. Rośliny zdają się opowiadać własne historie, a gospodyni doskonale zna każdą z nich.

Z dumą pokazuje hortensje porastające niewielki wzgórek. To właśnie one przyciągają wzrok i należą do najbardziej charakterystycznych ozdób ogrodu. Sadzonki pani Barbara zdobyła podczas targów ogrodniczych w Starym Polu. Dziś z satysfakcją obserwuje, jak pięknie się rozrosły.

Nieco dalej znajduje się niewielkie oczko wodne. Jego powierzchnię zdobią liście i kwiaty nenufarów — białych i różowych. W ogrodowych zakątkach nie brakuje także miejsca dla prawdziwej miłości pani Barbary — piwonii. Ma ich wiele odmian, zarówno tradycyjnych, jak i drzewiastych. Każda zachwyca swoim wyglądem, a kiedy przychodzi czas kwitnienia, ogród nabiera wyjątkowego charakteru.

Królują tulipany, których jest ich około tysiąca

— Wiosną, kiedy przyroda budzi się do życia, na rabatach pojawia się prawdziwe morze kolorów. Królują tulipany — jest ich około tysiąca — wylicza „ogrodniczka". — To właśnie wtedy mój ogród pokazuje swoje najbardziej barwne oblicze — podkreśla.

Pani Barbara z dumą opowiada również o miłorzębie japońskim. Przy tym niezwykłym drzewku zatrzymuje się na dłużej, wspominając o jego właściwościach leczniczych. Widać, że zna każdą roślinę, która rośnie w jej ogrodzie, i każdej poświęca wiele uwagi. Ten ogród nie jest bowiem przypadkowym zbiorem kwiatów, krzewów i drzew. To efekt wieloletniej pasji, cierpliwości i codziennej troski. Pani Barbara pielęgnuje go z sercem, a on odwdzięcza się pięknem, które zmienia się wraz z każdą porą roku.

— Mój ogród to przestrzeń odpoczynku, wytchnienia i spotkań z bliskimi, tu odpoczywam, fajnie się czuję — podkreśla Barbara Jarecka

eprasa.pl 2145c544c2

Pani Barbara preferuje zdrowy styl życia i wraz z przyjaciółmi uczestniczy w festynach na prozdrowotnym stoisku

Przydomowy zielony azyl na każdą porę roku

Dla pani Barbary ogród jest czymś więcej niż tylko miejscem, o które trzeba dbać. To przestrzeń odpoczynku, wytchnienia i spotkań z bliskimi. — W moim zaczarowanym, zielonym zakątku odpoczywam, fajnie się tu czuję. Nigdy nie byłam osobą, która usilnie biega po domach znajomych, a nawet przyjaciół. Wolę jednak przyjmować gości u siebie, na mojej działce. Każde odwiedziny są dla mnie miłą chwilą — zapewnia mieszkanka Biskupca.

Prawie wszędzie królują kwiaty, które zakwitają kolejno przez cały sezon, dzięki czemu ogród niemal nieustannie zmienia swoje oblicze. Ale nie samymi kwiatami żyje ogrodniczka.

Swoje miejsce ma tu również warzywnik, jest poletko jagodowe, oraz nieliczne drzewa owocowe i niewielka folia, w której dojrzewają dorodne pomidory oraz bezpestkowe winogrona.

— Nie używam w ogóle żadnej chemii. Plony z mojego ogrodu są jak apteka — mówi pani Barbara.

I trudno o lepsze podsumowanie miejsca, które przez dziesięciolecia powstawało z pracy, wiedzy i miłości do roślin. Ogród Barbary Jareckiej jest dziś nie tylko wizytówką posesji. To zapis jej życiowej historii — od rodzinnego gospodarstwa, przez lata pracy związanej ze wsią i rolnictwem, aż po emeryturę, w której znalazła czas, by w pełni oddać się swojej największej pasji.

STANISŁAW R. ULATOWSKI

ODKRYŁA POLSKĘ SWOICH PRZODKÓW

BRAZYLIJKA KEILA MILESKI, KTÓREJ PRADZIADEK BYŁ POLAKIEM, ODBYŁA DZIEWIĘCIOMIESIĘCZNY STAŻ W KATEDRZE DROBIARSTWA I PSZCZELNICTWA NA UNIWERSYTECIE WARMIŃSKO-MAZURSKIM. DOKTORANTKA BYŁA W TYM CZASIE ZAANGAŻOWANA W DZIAŁANIA NAUKOWE KATEDRY I ZAKOCHAŁA SIĘ W OJCZYŹNIE SWOJEGO PRZODKA, Z KTÓREJ... NIE CHCE WYJEŻDŻAĆ.

Keila Mileski pochodzi ze stanu Paraná na południu Brazylii. Studia doktoranckie realizuje na Uniwersytecie Stanowym w Maringá od 2023 roku. Pracę doktorską pisze w zakresie nauk o drobiu. Specjalizuje się przede wszystkim w badaniach nad kurami nioskami, ale zajmuje się także przepiórkami.

Na Uniwersytet Warmińsko-Mazurski przyjechała dzięki programowi stypendialnemu, który umożliwia doktorantom odbycie części badań za granicą.

— Do Polski dotarłam na początku października i według pierwotnych planów miałam wrócić do Brazylii w kwietniu, ale postanowiłam przedłużyć pobyt o kolejne dwa i pół miesiąca — mówi Keila Mileski w wywiadzie udzielonym „Wiadomościom Uniwersyteckim".

Naukowy krok do przodu

Dla Keili Mileski coraz większymi krokami zbliża się moment obrony rozprawy doktorskiej, która jest planowana na początek 2027 roku. Dlatego też podczas stażu na Wydziale Bioinżynierii Zwierząt chciała możliwie najlepiej rozwinąć swój naukowy warsztat – zwłaszcza że po uzyskaniu stopnia doktora planuje pracować jako naukowczyni.

— Na moim macierzystym wydziale, wraz z promotorem, zajmujemy się głównie genetyką i ekspresją genów. Tutaj mogłam poszerzyć swoją wiedzę z żywienia zwierząt, a także rozwinąć naukowe umiejętności w zakresie drobiarstwa – znacznie więcej nauczyłam się o pracy z indykami i kurczętami. Wspaniale było również korzystać z nowoczesnych laboratoriów i doskonałego zaplecza badawczego — mówił doktorantka.

Keila Mileski nie tylko pracowała w laboratorium, ale także zdobyła teoretyczną wiedzę na temat tego, jak poruszać się w naukowym świecie – chociażby wtedy, gdy trzeba przygotowywać naukowe publikacje.

— Podczas stażu samodzielnie przygotowywałam projekty badawcze, które następnie przedstawiałam mojej opiekunce naukowej, dr hab. Aleksandrze Drażbo i prof. Krzysztofowi Kozłowskiemu . To nauczyło mnie nie tylko lepszego pisania, ale również planowania badań. Znacznie rozwinęłam umiejętność przygotowywania projektów naukowych oraz prezentowania własnych wyników. Jestem przekonana, że dzięki temu po powrocie do Brazylii łatwiej będzie mi rozwiązywać problemy, pojawiające się zarówno w gospodarstwach rolnych, jak i podczas pracy laboratoryjnej — zapewniła Keila Mileski.

Spełnienie marzeń i krok w osobistym rozwoju

Przyjeżdżając do Polski Keila Mileski spełniła swoje dziecięce marzenie, do którego bez wątpienia przyczyniło się polskie pochodzenie. Wraz z przyjazdem do Kortowa zaczęła uczyć się języka polskiego i obiecuje, że będzie kontynuowała naukę po powrocie do domu. Brazylijka świadoma, że bez znajomości angielskiego trudno prowadzić karierę naukową, zaczęła uczyć się także tego języka – dokładnie w 2022 roku.

Wszystko to zaowocowało tym, że staż na Uniwersytecie Warmińsko-Mazurskim może uznać za udany – mimo że początki – jak to zwykle bywa – nie były łatwe.

— Kiedy przyjechałam do Polski miałam poczucie, że wszystkiego muszę nauczyć się od nowa – jak korzystać z autobusów, pociągów, jak funkcjonować na co dzień. Od pierwszego miesiąca budowałam tutaj swoje życie praktycznie od podstaw –— przyznała Keila Mileski.

Zakochana w Polsce

Doktorantka zakochała się w naszym kraju od pierwszego wejrzenia.

— Czuję się tutaj jak w domu. Żartuję sobie nawet, że wprawdzie wrócę do Brazylii, ale moje serce zostanie w Polsce. Za każdym razem, gdy pomyślę o wyjeździe, robi mi się smutno. To bardzo trudne opuszczać miejsce, z którym tak mocno się związałam. Od pierwszych dni czułam się tutaj niezwykle serdecznie przyjęta – zarówno na uczelni, jak i poza nią. Dzięki temu bardzo szybko poczułam, że należę do tej społeczności — opowiadała Keila Mileski, która w trakcie pobytu w Polsce nie ograniczała się do spędzania czasu w Olsztynie.

— Byłam we Wrocławiu, Krakowie, Lublinie, Sandomierzu, Kazimierzu Dolnym, Puławach, Zamościu, Malborku, Gdańsku i Warszawie. Starałam się wykorzystać każdą wolną chwilę, aby poznawać kraj i jego historię — zapewniła i przyznała, że najbardziej podobało jej się w Olsztynie.

— To moje ulubione miasto. Uważam, że kampus Uniwersytetu Warmińsko-Mazurskiego jest jednym z najpiękniejszych kampusów na świecie – mówiła Keila Mileski, która już snuje plany powrotu do Polski, ale na razie woli skoncentrować się na obronie pracy doktorskiej.

— Bardzo chciałabym wrócić do Polski, być może na staż podoktorski. Na razie jednak staram się nie wybiegać zbyt daleko w przyszłość. Końcowy etap doktoratu jest dość stresujący i wymaga pełnego skupienia, dlatego wolę realizować swoje plany krok po kroku — zaznaczyła.

Pod czujnym profesorskim okiem

Opiekunami stażu Keili Mileski byli prof. dr hab. Krzysztof Kozłowski wraz z dr hab. Aleksandrą Drażbo z Katedry Drobiarstwa i Pszczelnictwa. Z prof. Kozłowskim doktorantka poznała się dwa lata temu w Brazylii, gdy naukowiec z UWM brał udział w sympozjum naukowym.

— Podczas stażu w naszej katedrze została włączona do doświadczeń i badań, które prowadzimy w Katedrze Drobiarstwa i Pszczelnictwa. Mam nadzieję, że dużo się u nas nauczyła, bo wykonujemy wiele doświadczeń na drobiu, przede wszystkim na indykach, na kurach nioskach i na kurczętach brojlerach. Keila bardzo pomagała naszym pracownikom również w części analitycznej podczas pracy w laboratorium — wyjaśnia prof. Kozłowski.

Naukowiec zachęca wszystkich – zarówno studentów, jak i wykładowców – by brali udział w wymianach międzynarodowych, korzystali ze staży oraz innych możliwości prowadzenia badań czy kształcenia na uczelniach zagranicznych.

— Zawsze powtarzam, że każdy student czy naukowiec powinien przynajmniej raz wyjechać za granicę, by spojrzeć na wszystko z innej perspektywy i zdobyć kontakty, bo bez kontaktów nie zajdzie tak potrzebna w nauce wymiana myśli i doświadczeń. Podpatrywanie tego, jak pracują inni, to najważniejsza część przygotowań do pracy badawczej — mówi naukowiec i jest przekonany, że Keila Mileski zyska dzięki pobytowi w Polsce bardzo wiele.

— Żartowałem do Keili, że jak przyjedzie, to nie będzie chciała wrócić do Brazylii i miałem rację. Myślę, że ten pobyt pomoże jej rozwinąć skrzydła nie tylko naukowo, ale także prywatnie — dodaje prof. Krzysztof Kozłowski.

Wymiernym efektem pobytu Keili Mileski na Uniwersytecie Warmińsko-Mazurskim jest przygotowane wspólnie z doktorantem prof. Kozłowskiego doniesienie naukowe, które zostanie wygłoszone podczas tego samego sympozjum w Brazylii, na którym poznała się z naukowcem z UWM. Poza tym wyniki prowadzonych doświadczeń na kurach nioskach zostaną opracowane i opublikowane w formie naukowej publikacji. TEKST I ZDJĘCIA: MW

ŹRÓDŁO: UWM

eprasa.pl 2145c544c2

7 MILIONÓW ZŁ NA PROJEKT PORTU

PONAD 7 MLN ZŁ ZAPŁACI ELBLĄG ZA PRZYGOTOWANIE DOKUMENTACJI DOTYCZĄCEJ ROZBUDOWY PORTU. MA ONA OBJĄĆ BUDOWĘ NOWEGO TERMINALA PRZY UL. ŻYTNIEJ, Z UWZGLĘDNIENIEM WYKORZYSTANIA GO NA POTRZEBY OBRONNOŚCI, PRZEBUDOWĘ DRÓG PROWADZĄCYCH DO PORTU ORAZ ROZBUDOWĘ TERMINALA PRZY UL. RADOMSKIEJ. PROJEKTY I KOSZTORYSY MAJĄ BYĆ GOTOWE WE WRZEŚNIU 2027 ROKU, A CAŁA INWESTYCJA ZAKOŃCZYĆ SIĘ W 2029 ROKU.

Michał Missan, prezydent Elbląga, podpisał umowę z konsorcjum firm WSP Polska i WXCA Group na opracowanie dokumentacji projektowej i kosztorysu. Konsorcjum wcześniej wygrało konkurs na koncepcję rozwoju portu „Brama na Bałtyk".

Za przygotowanie projektów i kosztorysów miasto zapłaci 7,1 mln zł netto. Dokumentacja ma być gotowa we wrześniu 2027 roku.

— Mimo wydłużonych negocjacji z wykonawcą oraz odwołania złożonego przez innego uczestnika konkursu do Krajowej Izby Odwoławczej termin wykonania dokumentacji pozostaje bez zmian — podkreśla elbląski ratusz

Prace budowlane mają zakończyć się w 2029 roku. Inwestycja będzie finansowana z funduszy unijnych. Przypomnijmy, że w listopadzie 2025 roku Komisja Europejska po długich negocjacjach zgodziła się, aby na rozbudowę portu i dróg prowadzących do niego przeznaczyć około 200 mln zł z programu Fundusze Europejskie dla Warmii i Mazur na lata 2021–2027.

Dokumentacja ma objąć trzy zadania: budowę nowego terminala T2 przy ul. Żytniej, przebudowę dróg prowadzących do portu oraz rozbudowę terminala przy ul. Radomskiej.

fot. EG

Przy ul. Żytniej mają powstać budynki, magazyny, sieci techniczne, drogi wewnętrzne oraz bocznica połączona z linią kolejową nr 254. Terminal będzie służył do przeładunku i składowania towarów. Obiekty mają być zaprojektowane tak, aby w przyszłości można było je dalej rozbudowywać. Przewidziano również możliwość wykorzystania tego terenu na potrzeby obronności.

Przebudowana i rozbudowana zostanie także droga wojewódzka nr 503 w rejonie skrzyżowań z ulicami Pszeniczną i Żytnią. Prace obejmą również przebudowę obu skrzyżowań oraz budowę odcinka ul. Żytniej, który połączy wewnętrzny układ drogowy terminala T2 z ul. Mazurską.

Prace planowane są również przy ul. Radomskiej. Terminal zostanie powiększony o nowy plac składowy. Powstanie także nowe nabrzeże, a obecne ma zostać zmodernizowane.

— Głównym założeniem koncepcji nowoczesnego portowego habu logistycznego jest modularność i multimodalność. Inwestycja obejmuje kompleksowy rozwój infrastruktury portowej, w tym budowę umocnionych nabrzeży, wykonanie nowych nawierzchni przystosowanych do wysokich obciążeń tonażowych, powstanie nowych placów składowych oraz znaczące zwiększenie potencjału przeładunkowego portu. Projekt przewiduje również budowę bocznicy kolejowej oraz magazynu wysokiego składowania, który umożliwi elastyczne wydzielanie stref dla towarów o różnych wymaganiach składowania, takich jak ładunki masowe czy towary wymagające składowania w pionie — przypomniał elbląski ratusz.

RED.

BĘDZIE REMONT ULICY ARTYLERYJSKIEJ

Ulica Artyleryjska w Elblągu zostanie zmodernizowana dzięki dofinansowaniu z Rządowego Funduszu Rozwoju Dróg. Miasto otrzymało na realizację inwestycji 401,1 tys. zł.

– Wniosek dotyczący przebudowy i wzmocnienia konstrukcji ulicy Artyleryjskiej znajdował się na liście rezerwowej. Elbląg jest jedynym samorządem, który otrzymał aż 70 proc. dofinansowania na ten cel – poinformował elbląski ratusz.

W ramach inwestycji wykonane zostaną prace pomiarowe, rozbiórkowe i ziemne. Wyregulowane zostaną kamienne krawężniki, wymienione betonowe obrzeża, a jezdnia i chodniki zyskają nowe nawierzchnie. Przewidziano także wykonanie oznakowania i innych elementów organizacji ruchu.

Całkowity koszt zadania wynosi 573 tys. zł. Dofinansowanie z Rządowego Funduszu Rozwoju Dróg to 401,1 tys. zł.

RED.

ZAMORDOWAŁ BRATA?

SĄD REJONOWY W BRANIEWIE ZDECYDOWAŁ O TRZYMIESIĘCZNYM ARESZCIE DLA 27-LETNIEGO MIESZKAŃCA GMINY FROMBORK. MĘŻCZYZNA JEST PODEJRZANY O NIEUMYŚLNE SPOWODOWANIE ŚMIERCI SWOJEGO MŁODSZEGO BRATA. CIAŁO 25-LATKA WYŁOWIONO Z RZEKI PASŁĘKI.

W sobotę, 25 lipca, w Nowej Pasłęce strażacy wyłowili z rzeki ciało mężczyzny. Początkowo policjanci brali pod uwagę utonięcie. Dalsze ustalenia wskazały jednak, że do jego śmierci mogła przyczynić się inna osoba.

— Policjanci ustalili, gdzie i w czyim towarzystwie przebywał mężczyzna przed śmiercią. Przesłuchane zostały osoby, które widziały go żywego po raz ostatni. To pozwoliło zawęzić krąg osób podejrzewanych o udział w zdarzeniu, które doprowadziło do jego śmierci — przekazała mł. asp. Justyna Romańczuk, oficer prasowa Komendy Powiatowej Policji w Braniewie.

Z ustaleń policji wynika, że kilka dni wcześniej 25-latek przebywał ze swoim 27-letnim bratem.

— Między mężczyznami miało dojść do kłótni i rękoczynów, które doprowadziły do tego, że obaj znaleźli się w wodzie. 27-latek po pewnym czasie wrócił do domu, a jego młodszego brata od tamtej pory nikt nie widział i nie zgłosił jego zaginięcia — poinformowała mł. asp. Justyna Romańczuk.

Zebrany materiał dowodowy dał podstawy do zatrzymania 27-letniego mieszkańca gminy Fromborek. Mężczyzna usłyszał zarzut nieumyślnego spowodowania śmierci brata.

fot. KPP Braniewo

W środę, 29 lipca, Sąd Rejonowy w Braniewie przychylił się do wniosku prokuratora i zdecydował o tymczasowym aresztowaniu podejrzanego na trzy miesiące.

Za zarzucany czyn 27-latkowi grozi do pięciu lat pozbawienia wolności. Postępowanie prowadzone jest pod nadzorem Prokuratury Rejonowej w Braniewie.

EG

eprasa.pl 2145c544c2

7-13 sierpnia 2026

Treść programu i foto dzięki uprzejmości: Prasowej Agencji Telewizyjnej, Polsatu, TVP1, TVP2, TVN, TV4, TVN7, TV Puls, TV Trwam, TVP Kultura, Canal Plus
INFORMUJEMY, ŻE REDAKCJA NIE PONOSI ODPOWIEDZIALNOŚCI ZA ZMIANY W PROGRAMACH TV
Wydawca: Dodatek sp. z o.o., ul. Wiatrakowa 11/3, 85-115 Bydgoszcz, tel. 516-018-821, e-mail: iwona@magraf.pl. Redaktor naczelny: Sławomir Grzmiel
ISSN 1643-2460 • Skład komputerowy: Magraf sp.j.
NR 32

Piątek

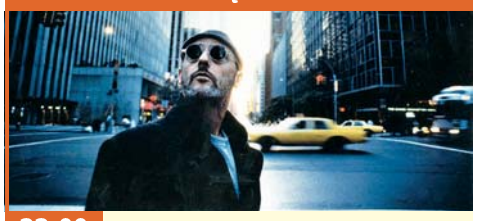

22:00 TV 4

Leon zawodowiec
Sensacyjny, Francja, USA, 1994

Leon (Jean Reno) jest najlepszym płatnym zabójcą w Nowym Jorku. Wydaje się niezniszczalny, bo nie łączą go żadne ludzkie więzi z drugą osobą. Żyje samotnie i pozostaje całkowicie wyobcowany. Jednak pewnego dnia łamie swoje reguły i otwiera drzwi Matyldzie (Natalie Portman), dziewczynce, której skorumpowani policjanci pod wodzą szalonego Stansfielda (Gary Oldman) zabili całą rodzinę. Leon wprowadza Matyldę w tajniki swojego „fachu", a ona w zamian uczy go czytać. Rodzi się więź, która powoduje, że Leon staje się innym człowiekiem.
INNE DATY EMISJI: ŚRODA, 23:00

Sobota

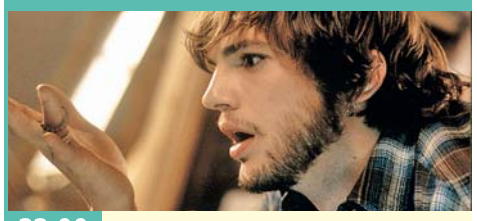

22:00 STOPKLATKA

Efekt motyla
Thriller, Kanada, USA, 2004

Młody Evan Treborn (Ashton Kutcher) od dziecka ma problemy z pamięcią i poczuciem czasu. Przed laty psycholog zalecił mu, by codziennie notował ważne wydarzenia. Chłopak, czytając dawne zapiski, odkrywa, że może przenosić się w przeszłość i wpływać na losy innych ludzi. Postanawia pomóc swoim przyjaciołom, którzy w dzieciństwie byli molestowani seksualnie przez swojego ojca. Zamierza przenieść się w czasie i zapobiec dramatycznemu rozwojowi wydarzeń. Szybko jednak odkrywa, że każda zmiana dokonana w przeszłości może przynieść katastrofalne skutki...

Niedziela

01:35 TVN 7

Kursk
Sensacyjny, Francja, Belgia, Luksemburg, Rumunia, Kanada, USA, 2018

10 sierpnia 2000 roku okręt podwodny Kursk, stalowy kolos o rozmiarach pary jumbo jetów i długości dwóch boisk piłkarskich, wyrusza na pierwsze od dekady ćwiczenia wojenne. W wielkich manewrach Floty Północnej niezatapialna duma rosyjskiej marynarki bierze udział w towarzystwie 30 okrętów i trzech innych łodzi podwodnych. Dwa dni później potężna eksplozja, którą zarejestrowały nawet sejsmografy na Alasce, posyła Kursk na dno arktycznych wód Morza Barentsa.
INNE DATY EMISJI: WTOREK, 20:00

Poniedziałek

20:00 TVP KULTURA

Ptasiek
Dramat, USA, 1984

Ptasiek (Matthew Modine) i jego przyjaciel Al Columbato (Nicolas Cage) dorastają razem w podłej dzielnicy Filadelfii. Są beztroscy i szczęśliwi, pełni najrozmaitszych zwariowanych pomysłów. W szkole średniej romantycznego Ala pociągają dziewczyny, jego przyjaciela nadal fascynują tylko ptaki. Konstruuje skrzydła, wierząc że pewnego dnia uda mu się poszybować w górę. Wojna w Wietnamie przekreśli na zawsze szczęśliwe chwile. Ze służby wojskowej Al wraca ranny, szpecące blizny na twarzy ukrywa pod bandażami. Okaleczony wraca również Ptasiek...
INNE DATY EMISJI: WTOREK, 01:25

Wtorek

20:00 TVP KULTURA

Kompozycja na cztery ręce
Teatr Telewizji - Kobra, 1974

Nora Hansen (w tej roli Zofia Rysiówna) jest świadkiem zbrodni - nie może jednak wyjawić prawdy, gdyż w wyniku wypadku jest całkowicie sparaliżowana. Nora jest intensywnie leczona, więc morderca spodziewając się szybkiego zdekonspirowania usiłuje doprowadzić ją do całkowitego rozstroju nerwowego. Aranżuje w tym celu, w okresach kiedy Nora pozbawiona jest opieki, makabryczne i wstrząsające seanse. Coraz dziwniejsze zachowanie się chorej doprowadza do dyskretnej obserwacji przez przyjaciół jej pokoju, a w konsekwencji do ujęcia mordercy - organizatora maskarady, którym okazuje się...

Środa

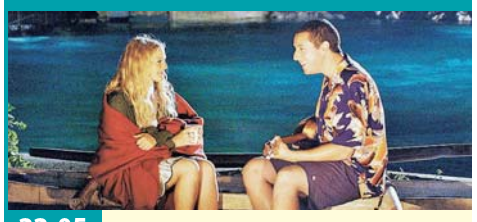

22:05 POLSAT

50 pierwszych randek
Komedia romantyczna, USA, 2004

Henry Roth (Adam Sandler) wiedzie godne pozazdroszczenia życie. Jest weterynarzem, mieszkającym na Hawajach. Spędza miło czas w towarzystwie odpoczywających na wyspie kobiet i ani myśli o stałym związku. Jednak kiedy poznaje Lucy (Drew Barrymore), po raz pierwszy w życiu naprawdę zakochuje się i porzuca pozę playboy'a. Jest tylko jedna przeszkoda stojąca na drodze do pełnego szczęścia. Lucy cierpi na częste utraty pamięci i nie pamięta poprzednich dni. Henry postanawia spotykać się z Lucy codziennie, mając nadzieję, że pewnego dnia dziewczyna przypomni go sobie i odwzajemni jego uczucie...

Czwartek

20:00 TVN 7

Gliniarz z Beverly Hills
Komedia, USA, 1984

Policjant z Detroit, Axel Foley bez przerwy popada w tarapaty. Jego ostatnia tajna operacja również kończy się wielkim niepowodzeniem. Na szczęście, po kolejnej porażce Axel przez chwilę może zapomnieć o troskach. Jego przyjaciel Mikey ostatnio się wzbogacił i z tej okazji organizuje huczne przyjęcie. Axel dowiaduje się, że Mikey wzbogacił się w nielegalny sposób. Tej samej nocy zostaje zamordowany. Wzburzony jego śmiercią, Axel postanawia osobiście ująć zabójców. W tym celu jedzie do Los Angeles, aby w luksusowym Beverly Hills sprawdzić firmę, w której pracował.

PIĄTEK • 7 sierpnia

TVP 1

05:00 Splątane losy - serial, Turcja, 2024
05:50 Akacjowa 38 - serial, 2018
07:00 Transmisja Mszy Świętej
07:30 Welon, fura i brawura - reality show
08:00 Serwis Info; Pogoda Info
08:15 Chłopi - serial, Polska, 1972
09:15 Ranczo - serial kom., 2013
10:05 Komisarz Alex - serial krym.
11:05 Ojciec Mateusz - serial
12:00 Serwis Info
12:10 Agrobiznes; Agropogoda
12:40 Magazyn Rolniczy
12:55 Włochy - ostatnie dzikie zakątki - Sardynia. Zaginiony ląd Tyrrenii - dokument, Włochy, 2023
14:00 Splątane losy - serial, Turcja, 2024
15:00 Serwis Info
15:15 Kolarstwo - Tour de Pologne - Etap 5: Opole-Kocierz

17:00 Teleexpress
17:20 Pogoda
17:25 Jaka to melodia? - teleturniej muzyczny
18:05 Reporterzy - magazyn
18:25 Akacjowa 38 - serial, 2018
19:30 Program inform. 19.30
19:55 Pytanie dnia - rozmowa
20:10 Sport; Pogoda
20:30 Ojciec Mateusz - serial
21:25 Drelich - serial, Polska, 2025
22:15 Tour de Pologne - kroniki
22:25 Baby Boom, czyli Kogel Mogel 5 - kom., Polska, 2024
00:05 Operacja Mincemeat - dram., Wlk. Bryt., USA, 2021
02:20 Morderstwa na Cote Bleue - krym., Franc., 2024
03:55 Wykrywacz kłamstw
04:15 Pytanie dnia - rozmowa
04:35 Reporterzy - magazyn
04:50 Oko na Świat - magazyn

TVP 2

04:35 Na dobre i na złe - O czym nie mówimy - serial, Polska, 2024
05:30 M jak miłość - serial, Polska, 2024
06:25 Anna Dymna - spotkajmy się
06:55 Dla niesłyszących - Barwy szczęścia - serial obycz., 2026
07:30 Pytanie na śniadanie
11:30 Operacja zdrowie - magazyn medyczny
12:00 Rodzinka.pl - serial kom.
12:35 Koło fortuny - teleturniej
13:15 Panna młoda - serial obycz., Turcja, 2024
14:05 Va Banque - teleturniej
14:30 Na sygnale - serial fabularyzowany
15:05 La Promesa - serial obycz., 2024
16:00 Koło fortuny - teleturniej
16:35 Familiada - teleturniej

17:20 Panna młoda - serial obycz., Turcja, 2024
18:15 Va Banque - teleturniej
18:50 Jeden z dziesięciu - teleturniej
19:25 Barwy szczęścia - serial obycz., 2026
20:05 Rodzinka.pl - serial komediowy
20:40 Lato z Radiem i Telewizją Polską - Poddębice - widowisko artystyczne
22:50 To jest grane - magazyn muzyczny
23:30 Kabaretowa Noc Pod Gwiazdami - Lidzbark Warmiński- widowisko artystyczne, 2025
01:45 9. życie Louisa Draxa - fab., Kan., USA, 2016
03:40 Akacjowa 38 - serial

TVN

05:40 Uwaga! - program interwencyjny
05:55 Ukryta prawda - program obyczajowy
06:50 Kuchenne rewolucje - program kulinarno-rozrywkowy
07:45 Dzień Dobry Wakacje
11:25 Babski biznes - program lifestylowy
12:35 Ukryta prawda - program obyczajowy
15:45 Detektywi - W centrum miasta nieznany sprawca próbuje zgwałcić studentkę. Dziewczyna prosi detektywów o ustalenie, kim jest sprawca.
16:50 Szpital św. Anny - serial obycz., Polska
17:55 Młode gliny - serial krym., Polska
19:00 Fakty
19:30 Sport
19:40 Pogoda

19:50 Uwaga! - program interw.
20:00 Valerian i Miasto Tysiąca Planet - przygod., Franc., 2017. Valerian (Dane DeHaan) i Laureline (Cara Delevingne) to kosmiczni agenci, odpowiedzialni za utrzymanie porządku na terytoriach zamieszkałych przez ludzi.
23:00 Mad Max: Na drodze gniewu - przygod., USA, Australia, 2015. Max Rockatansky (Tom Hardy), prześladowany przez swoją mroczną przeszłość, zaczyna wierzyć, że najlepszym sposobem na przetrwanie jest samotność...
01:25 Batman - przygod., USA, 2022
05:00 Uwaga! - program interw.
05:15 Nauka jazdy - reality show

POLSAT

06:00 Nowy dzień
09:15 Malanowski i Partnerzy - Zaniepokojona matka prosi Malanowskiego o pomoc: klientka obawia się, że jej szesnastoletni syn Dawid wdał się w romans z dorosłą kobietą.
10:20 Trudne sprawy - program obyczajowy
11:20 Gliniarze - serial paradokumentalny
13:40 Dlaczego ja? - serial paradokumentalny
15:30 Wydarzenia - program informacyjny 24
15:50 Pogoda
15:55 Milionerzy - teleturniej
16:35 Gliniarze - serial paradokumentalny
18:50 Wydarzenia - program informacyjny
19:15 Gość Wydarzeń - rozmowa dnia
19:30 Sport
19:45 Pogoda

19:55 Piąty element - sensacyjny, SF, Franc., Wlk. Bryt., 1997
22:45 W jak morderstwo - sens., Polska, 2021. Magda Borowska (Anna Smołowik) odkrywa w parku ciało zamordowanej kobiety.
01:00 Mega hit - Świat w płomieniach - sens., USA, 2013. John Cale (Channing Tatum) stara się o pracę w służbach specjalnych. Nieoczekiwanie prezydencka siedziba zostaje zaatakowana przez grupę terrorystów.
03:55 Ewa gotuje - program kulinarny
04:40 Disco Gramy - program muzyczny
05:25 Telezakupy TV Okazje

TVP Kultura

06:20 Halina Kunicka - reportaż
06:50 Tamte lata, tamte dni - Iwona Bielska - magazyn
07:30 Rawhide - Incydent z fajerwerkami - western, USA, 1959
08:35 Kolekcja - Ewa Kuryluk - felieton
09:00 Niewiarygodne przygody Marka Piegusa - serial przygod. TVP, 1966
09:25 Rodzina Leśniewskich - serial przygod. TVP, 1978
10:00 Retro kino - Miłość po południu - kom. romant., USA, 1957
12:20 Tajemnicza Claudia Cardinale - dok., Franc., 2019
13:25 Bo we mnie jest seks - piosenki Kaliny Jędrusik - koncert, 2006
14:30 Niebywała kariera Taylor Swift - dok., Wlk. Bryt., 2024
15:25 U Pana Boga za piecem - komedia, Polska, 1998

17:15 Rodzina Leśniewskich - serial przygod. TVP, 1978
18:20 Video Killed the Radio Star - Def Leppard - dok.
18:55 Rawhide - Incydent z odkażaniem bydła - western, USA, 1959
20:00 Pani Bovary - fab., Franc., 1991
22:30 Powrót Sherlocka Holmesa - serial, 1986
23:40 Powidoki - dram., Pol., 2016
01:40 Noc krótkich filmów - Poza biurem
02:15 Nocny dokument - Kod Hanekego - dok., Franc., 2022
03:20 Tamte lata, tamte dni - Iwona Bielska - magazyn
04:05 Na torach historii - dok., Polska, 2016
04:45 Teledysk

Stopklatka

06:00 Kabaretowe hity - prog. rozrywk., Polska, 2024
06:50 Wojciech Cejrowski. Boso przez Świat - serial podróżniczy, Polska, 2009. Wojciech Cejrowski oprowadza widzów po egzotycznych zakamarkach świata.
07:50 Robert Makłowicz - serial kulinarny, Polska, 2023
09:40 Zagadki kryminalne panny Fisher - serial krym., Austr., 2015
10:55 Górski lekarz - serial dramat, Niem., 2021
12:55 Zagadki kryminalne panny Fisher - serial krym., Austr., 2015
14:00 Zajazd. Będzie się działo - program rozrywk., Polska, 2025
16:00 Katastrofy w przestworzach - dokument, Kan.
19:00 Aukcja w ciemno - dokument, USA, 2013

20:00 Brunet wieczorową porą - kom., Polska, 1976. Cyganka przepowiada głównemu bohaterowi, że zamorduje on bruneta, który wieczorem przyjdzie do jego domu...
22:05 Poltergeist - horror, USA, 2015. Eric (Sam Rockwell) i Amy (Rosemarie DeWitt) Bowenowie wprowadzają się do domu na przedmieściach. Nie wiedzą, że budynek został postawiony na terenie dawnego cmentarza.
23:55 Ekstradycja - serial krym., Polska, 1995
02:40 Skrzydlate świnie - kom., Polska, 2010
04:50 Jak umierają cywilizacje - dokument, Niem., 2024

TVN 7

05:20 Ten moment - program opowiada o ludziach i chwilach, które na zawsze odmieniły ich los.
05:55 Szkoła - program obycz.
08:45 Ukryta prawda - program obyczajowy
11:50 W-11 Wydział Śledczy - program kryminalny
13:55 Kryminalni - serial krym.
15:00 Szpital - program obycz.
17:00 Sędzia Anna Maria Wesołowska - serial sądowy
18:00 SOS Ekipy w akcji - serial
19:00 Ukryta prawda - program obyczajowy
20:00 After II - obycz., USA, 2020
22:20 Nad życie - obycz., Polska, 2012
00:20 Gremliny rozrabiają - SF, USA, 1984
02:40 Żyją z potworem - historie ludzi mieszkających z zabójcą
03:35 Fachowcy - paradokument
04:10 Usterka - poradnik

TV 4

06:00 Strażnik Teksasu - film akcji **07:55** Bogaty Dom - Biedny Dom - program paradok. **08:55** Policjantki i Policjanci - serial paradok. **10:55** Na Ratunek 112 - serial obyczajowy **11:55** Dlaczego ja? - serial paradokumentalny **13:55** Trudne sprawy - program obyczajowy **16:55** Policjantki i Policjanci - serial paradok. **18:00** Łowcy skarbów. Kto da więcej **19:00** Policjantki i Policjanci - serial paradok. **20:00** Gwiazdy Kabaretu - program rozrywkowy **22:00** Leon zawodowiec - sens., Franc., USA, 1994 ●
00:20 STOP Drogówka - serial policyjny **01:20** Love Island. Wyspa miłości - reality show **02:25** Hardkorowy lombard **02:55** Śmierć na 1000 sposobów **03:25** Lubię disco! **04:25** Top 10 - Lista Przebojów **05:30** Telezakupy TV Okazje

TV Puls

06:00 Policjanci z Miami - serial
08:00 Kobra - oddział specjalny - serial kryminalny
10:00 Zaklinaczka duchów - serial fabularny
11:00 Kotka - serial, Meksyk, 2014
12:00 Nie igraj z aniołem - serial
13:00 Wspaniałe stulecie - serial
14:00 Kurierzy - paradokument
15:00 Lombard. Życie pod zastaw - paradokument
17:00 Kurierzy - paradokument
18:00 Lombard. Życie pod zastaw - paradokument
20:00 Puls Kabaret - widowisko rozrywkowe, Polska, 2026
00:00 Kobiety mafii - akcja, Polska, 2018
02:55 Lombard. Życie pod zastaw - paradokument
03:50 Taki jest świat - przegląd wydarzeń
04:35 Menu na miarę
05:00 Dyżur - serial medyczny

TV Trwam

09:45 Jestem mamą **10:00** Inf. dnia **10:15** Bawer - Moja Walka **11:25** Powstanie Warszawskie **11:35** Natura et Homo **12:00** Anioł Pański **12:03** Inf. dnia **12:20** Głos serca **13:05** Dar powołania **13:30** Msza św. **14:30** Drzwi do lasu **14:55** Słowo życia **15:00** Modlitwa do Bożego Miłosierdzia **15:20** Mocni w Wierze **15:50** Ma się rozumieć **16:00** Inf. dnia **16:10** Natura Obiektywnie **16:40** Polacy w Bitwie o Anglię **17:25** Akademia pro-life **17:30** Łączy Nas Historia **17:55** Poczet Wlk. Polaków **18:00** Anioł Pański **18:05** Inf. dnia **18:15** Westerplatte Młodych **19:00** Warto zauważyć... **19:30** Historie Starego Testamentu **19:45** Modlitwa z udziałem dzieci **20:00** Inf. dnia **20:20** Różaniec **20:50** Powstanie Warszawskie **21:00** Apel Jasnog. **21:20** Inf. dnia **21:40** Polski Punkt Widzenia

eprasa.pl 2145c544c2

SOBOTA • 8 sierpnia

TVP 1

05:20 Film dokumentalny
06:20 Balans bieli - magazyn
07:00 Transmisja Mszy Świętej
07:40 Rok w ogrodzie; Rok w ogrodzie Extra - magazyn
08:20 Pełnosprawni - magazyn dla niepełnosprawnych
08:55 Ranczo - serial kom., 2013
09:50 Komisarz Alex - serial krym.
10:50 Ojciec Mateusz - serial
11:45 Skrzydła i sieci. Niezwykły taniec w powietrzu - Opowieść o muchach - dokument, Franc., 2023
12:50 Gwiazdy w południe - 15:10 do Yumy - western, USA, 1957
14:30 Rozmowy na medal - magazyn
15:15 Kolarstwo - Tour de Pologne - Etap 6: Bukowina Resort- -Bukowina Tatrzańska

17:00 Teleexpress
17:20 Pogoda
17:35 Rolnik szuka żony - reality show
18:40 Jaka to melodia? - teleturniej muzyczny
19:30 Program inform. 19.30
20:05 Sport
20:10 Pogoda
20:25 Gra z Cieniem - serial, Polska, 2024
21:20 Władza - thriller, USA, 2013
23:20 80 milionów - sens., Polska, 2011
01:15 Baby Boom, czyli Kogel Mogel 5 - kom., Polska, 2024
02:55 Aida - dram., Franc., Nor., Niemcy, Rum., Austria, Niderl., Boś. i Herc., 2020
04:40 Sprawdzamy - magazyn

TVP 2

04:40 Dla niesłyszących - Barwy szczęścia - serial
06:25 Dla niesłyszących - M jak miłość - serial, 2026
07:30 Pytanie na śniadanie
11:10 Przed ekranem
11:20 Górna półka smaku - cykl kulinarno- -detektywistyczny
11:55 Zmiennicy - Krzyk ciszy - serial, Polska, 1986
13:05 Panna młoda - serial obycz.
14:00 Familiada - teleturniej
14:35 Koło fortuny - teleturniej
15:15 Szansa na sukces. Opole 2026 - widowisko muzyczne
16:20 Na dobre i na złe - Moja Nemezis - serial, Polska, 2026
17:15 Panna młoda - serial obycz., Turcja, 2024
18:10 Va Banque - teleturniej
18:45 Wyższa Szkoła Jazdy - magazyn motoryzacyjny

19:10 Słowo na niedzielę - rozmowa
19:25 Rodzinka.pl - serial komediowy
20:00 Lato z Radiem i Telewizją Polską - Lublin - widowisko
22:15 Piknik Country - Polskie Przeboje Festiwalu w Mrągowie - widowisko
23:05 Nigdy nie mów nigdy - kom., Polska, 2009. Bohaterka miłosnej historii to 30-letnia Ama, prawdziwa kobieta sukcesu. Wytchnienie od stresującej pracy znajduje w nocnych klubach...
01:00 Whitney - dokument, USA, 2018
03:10 9. życie Louisa Draxa - fab., Kan., USA, 2016

TVN

05:40 Uwaga! - program interwencyjny
05:55 Ukryta prawda - program obyczajowy
06:50 Kuchenne rewolucje - program kulinarno- -rozrywkowy
07:45 Dzień Dobry Wakacje
11:30 Na Wspólnej Omnibus - serial obycz., Polska
13:30 Młode gliny - serial krym., Polska. Znika ciężarna kobieta. Policjantki szybko dochodzą do wniosku, że musiała wyczuwać zagrożenie, bo ukryła dwójkę swoich dzieci w szafie...
14:40 W krzywym zwierciadle: Europejskie wakacje - kom., USA, 1985
16:45 Wyobraź sobie - kom., USA, Niemcy, 2009
19:00 Fakty
19:30 Sport
19:40 Pogoda

19:45 Uwaga! - program interw.
20:00 Weź mnie za rękę - obycz., Australia, 2024. U mieszkającej w Londynie, u szczytu swojej kariery, matki trójki dzieci zostaje zdiagnozowane stwardnienie rozsiane...
22:15 Kobiety pragną bardziej - kom., USA, Niemcy, Holandia, 2009. Znudzona żona (Jennifer Connelly) rozważa, czy nie odejść od męża (Bradley Cooper), który ją zaniedbuje...
00:55 Constantine - horror, USA, Niemcy, 2005
03:25 Uwaga! - program interwencyjny
03:40 Wallander 2 - serial, Szw., Niemcy, Dania, Nor., Fin.
05:20 Recepta na stary dom

POLSAT

06:00 Nowy dzień
08:30 Halo tu Polsat - poranny program informacyjno- -rozrywkowy
11:20 Farma - reality show
14:35 Sezon na misia 3 - anim., USA, 2011
16:10 Speed 2: wyścig z czasem - sens., USA, 1997. Dla pary głównych bohaterów rejs na Karaiby miał być niczym wycieczka do raju: uroczo nudny. Ale statek pasażerski, którym podróżują, nagle zbacza z kursu...
18:50 Wydarzenia - program informacyjny
19:15 Prezydenci i Premierzy - rozmowy Jarosława Gugały
19:30 Sport
19:45 Pogoda
19:55 Kabaret na żywo. Chyba Czesuaf - program rozrywkowy, Polska, 2026

22:05 Szybcy i wściekli 5 - sens., USA, 2011. W przestępczym świecie egzotycznego Rio de Janeiro łączą swoje siły legendarny mistrz kierownicy (Diesel), Dom Toretto i wyjęty spod prawa glina (Walker)...
00:55 Wodny świat - sens., USA, 1995. Apokaliptyczna wizja - na świecie ocalała jedynie garstka ludzi. Jednym z nich jest Żeglarz (Kevin Costner), samotnie przemierzający wodny świat w poszuki- waniu Stałego Lądu.
03:45 Świat według Kiepskich - serial komediowy
04:25 Kabaretowa Ekstraklasa
04:40 Disco Gramy - program muzyczny
05:25 Telezakupy TV Okazje

TVP Kultura

06:25 XXXI Międzynarodowy Festiwal im. Krystyny Jamroz - Recital Martin Garcia Garcia - koncert, 2025
07:35 Tamte lata, tamte dni - Grzegorz Turnau - magazyn
08:15 Od ucha do ucha - Luz i dźwięki - IX Symfonia - Parada • Jak działa jamniczek
08:45 U Pana Boga za piecem - kom., Polska, 1998
10:35 Kosmos 1999 - serial, Wlk. Bryt., 1977
11:40 Dokument w podróży - Fontainbleau - prawdziwy dom francuskich monarchów - dok., Franc., 2023
12:45 Franco Zeffirelli. Obrazy życiem malowane - dok., Wlk. Bryt., 2018
14:00 Zakazane piosenki - film wojenny, 1946

15:55 Noce i dnie - serial, Polska, 1977
17:05 Manifesta - Zagłębie Ruhry - reportaż
17:40 Miłość po południu - kom. romant., USA, 1957
20:00 Bilet do kina - Jackie Brown - sens., USA, 1997
22:40 Autobiografia - Jubileusz Bogdana Olewicza - koncert, 2026
23:45 Kino nocne - Pani Bovary - fab., Franc., 1991
02:20 Manifesta - Zagłębie Ruhry - reportaż
02:55 Sting. A free man- dok., Francja, 2017
04:05 Tamte lata, tamte dni - Grzegorz Turnau - mag.
04:50 Jak powstała Polska? - dokument, Polska, 2016
05:30 Teledyski

Stopklatka

06:00 Komisarz Rex - serial krym., Austria, Niem., 1999
10:00 Hudson i Rex - serial krym., Kan., 2020
12:00 Robin z Sherwood - serial przyg., Wlk. Bryt., 1984
13:10 Rozmowy kontrolowane - kom., Polska, 1991
15:15 Smoking - kom., USA, 2002
17:25 Ława Przysięgłych - dramat sądowy, USA, 2003. W Stanach Zjednoczonych dochodzi do precedensowego procesu przeciwko producentowi broni, w którym stawką jest wielomilionowe odszkodowanie. Jeden z przysięgłych postanawia wykorzystać sprawę do swoich celów i przy pomocy pięknej wspólniczki nawiązuje kontakt z przedstawicielami obu stron procesu...

20:00 Człowiek mafii - akcja, USA, 2015. Pracownik kasyna Vaughn wszelkimi sposobami stara się zdobyć pieniądze na leczenie śmiertelnie chorej córki. Gdy jego szef odmawia mu pożyczki, w akcie rozpaczy decyduje się obrabować prowadzone przez niego kasyno...
22:00 Efekt motyla - thriller, Kan., USA, 2004. Evan Treborn (Ashton Kutcher) odkrywa, że może przenosić się w przeszłość i wpływać na losy innych ludzi. ●
00:25 Turbulencje - akcja, USA, 1996
02:40 Szaleństwa panny Ewy - młodzieżowy, Polska, 1984
04:50 Jak umierają cywilizacje - dokument, Niem., 2024

TVN 7

04:55 Szkoła - program obycz.
05:55 Wiza na miłość - serial
06:50 New Looney Tunes III - animacja
07:35 Psi patrol: Wielki film - kom., USA, Kan., 2023
09:25 Zgłoś remont - program lifestylowy
10:30 Bitwa o gości - program rozrywkowy
11:35 Ukryta prawda - program obyczajowy
14:35 Szpital św. Anny - serial obycz., Polska
16:40 Detektywi - program krym.
17:45 Gremliny II - SF, USA, 1990
20:00 Sherlock Holmes: Gra cieni - sens., USA, 2011
22:50 300: Początek imperium - przygod., USA, 2014
00:55 Reich - sens., Polska, 2001
02:55 Żyjąc z potworem - historie ludzi mieszkających z zabójcą
03:50 Fachowcy - paradokument
04:25 Dorota was urządzi - program lifestylowy

TV Puls

06:00 Kobra - oddział specjalny - serial kryminalny
09:00 Taki jest świat - przegląd wydarzeń z całego globu
09:25 Boso przez świat - program podróżniczy Wojciecha Cejrowskiego
10:00 Lombard. Życie pod zastaw - program paradokumentalny
20:00 12 godzin - akcja, USA, 2012. Były złodziej po wyjściu z więzienia próbuje odzyskać kontakt z córką...
22:00 Ocean ognia - akcja, USA, Wlk. Bryt., Chiny, Franc., 2018
00:15 Terytorium wroga - akcja, Franc., 2011
02:40 Taki jest świat - przegląd wydarzeń
03:00 Dyżur - serial medyczny
04:00 Menu na miarę - program kulinarny
05:00 Dyżur - serial medyczny

TV 4

06:00 Łowcy skarbów. Kto da więcej - reality show **07:00** Galileo - ciekawostki popularnonaukowe **09:05** JesteśmyDlaDzieci - program edukacyjny **09:30** Galileo - ciekawostki popularno- naukowe **10:30** Mini Galileo - intrygujące zagadki ze świata nauki i techniki
10:40 Galileo - ciekawostki popularnonaukowe **12:45** Królową być - kom., Franc., 2005 **14:55** Policjantki i Policjanci - serial paradokumentalny **20:00** Sprawiedliwi. Trójmiasto - serial kryminalny
00:00 Gwiazdy Kabaretu - program rozrywkowy **02:05** STOP Drogówka - serial policyjny **03:05** Interwencja - magazyn reporterów **03:25** Lubię disco! **04:25** Top 10 - Lista Przebojów **05:30** Telezakupy TV Okazje

TV Trwam

04:00 Apel Jasnog. **04:20** Inf. dnia **04:40** Polski Punkt Widzenia **05:00** Natura Obiektywnie **05:25** Wykłady z kongresu **06:10** Zgubić z oczu brzeg **06:40** Śladami Powstania Styczniowego na Podlasiu **07:25** Sól ziemi
07:55 Powstanie Warszawskie **08:00** Inf. dnia **08:15** Westerplatte Młodych **09:00** Życie lasu. Storczyki **09:40** Przegląd Tyg. „Niedziela" **09:45** Jak wygrać małżeństwo? **10:00** Inf. dnia **10:15** Retrospekcja **10:20** Dzielna niewiasta **10:35** Słowo życia
10:40 Polski Punkt Widzenia **11:00** Kropelka radości **12:00** 18. Dziękczynienie w Rodzinie **20:00** Inf. dnia **20:20** Różaniec **20:50** Powstanie Warszawskie **21:00** Apel Jasnog. **21:20** Inf. dnia **21:40** Polski Punkt Widzenia **22:00** Warto być ojcem **22:15** Głos serca

NIEDZIELA • 9 sierpnia

TVP 1

05:25 Sprawa dla reportera
06:20 Słownik polsko@polski - talk-show prof. J. Miodka
06:55 Słowo na niedzielę - rozmowa
07:00 Transmisja Mszy Świętej
08:00Tydzień - magazyn
08:35 Stawka większa niż życie - serial sensacyjny
09:40 Kariera Nikodema Dyzmy - serial, Polska, 1980
10:50 Ojciec Mateusz - serial
11:55 Między ziemią a niebem
12:00 Anioł Pański, Watykan
12:15 Między ziemią a niebem
12:45 Portret Kapłana - ks. Mirek Tykfer - rep.
13:10 Życia nie można zmarnować - dok., Polska, 2015
14:15 Parada oszustów - Jaguar, 1936 - serial, Polska, 1977

15:15 Kolarstwo - Tour de Pologne - Etap 7: Wieliczka-Wieliczka
17:00 Teleexpress
17:35 Żona dla Polaka - reality show
18:40 Jaka to melodia? - teleturniej muzyczny
19:30 Program inform. 19.30
19:55 Pytanie dnia - rozmowa
20:05 Sport
20:10 Pogoda
20:25 Gra z Cieniem - serial, Polska, 2024
21:20 O północy w Paryżu - komediodramat, USA, Hiszp., Franc., 2011
23:10 Dewajtis - serial, 2023
00:05 Władza, USA, 2013
02:00 80 milionów - sens., Polska, 2011
04:15 Sprawdzamy - magazyn

TVP 2

05:10 Dla niesłyszących - Barwy szczęścia - serial obycz., 2026
06:25 Dla niesłyszących - M jak miłość - serial, Polska, 2026
07:30 Pytanie na śniadanie
11:15 Dzień z życia artysty - Grażyna Łobaszewska - magazyn
11:50 Lato z Radiem i Telewizją Polską - 2026 Lublin - widowisko
14:00 Familiada - teleturniej
14:35 Koło fortuny - teleturniej
15:10 Szansa na sukces. Opole 2026 - widowisko muzyczne
16:15 Tak to leciało - teleturniej muzyczny
17:15 Akwen Eldorado - serial, Polska, 1988
18:20 Rodzinka.pl - serial komediowy

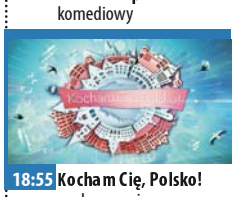

18:55 Kocham Cię, Polsko! - zabawa quizowa
20:20 Postaw na milion - teleturniej
21:20 Prywatka u Wojtka, czyli benefis Wojciecha Gąssowskiego - widowisko
23:35 Harry Wild - serial obycz., Wlk. Bryt., 2022
01:40 Król - serial kostium., 2020
03:00 Nigdy nie mów nigdy - kom., Polska, 2009. Bohaterka miłosnej historii to 30-letnia Ama, prawdziwa kobieta sukcesu. Okazuje się jednak, że ta dumna i traktująca wszystkich z dystansem kobieta ma też swoje tęsknoty i skryte marzenia o macierzyństwie.

TVN

05:40 Uwaga! - program interwencyjny
05:55 Ukryta prawda - program obyczajowy
06:50 Kuchenne rewolucje - program kulinarno- -rozrywkowy
07:45 Dzień Dobry Wakacje
11:30 Co za tydzień - program rozrywkowy
12:20 Ugotowani - turniej kulinarny
13:30 Gwiezdny pył - przygod., USA, Wlk. Bryt., 2007. Pewien chłopak obiecał dziewczynie, w której się zakochał, gwiazdkę z nieba. I kiedy gwiazda spadła na ziemię, wyruszył na poszukiwania.
16:10 Akademia policyjna VI: Operacja Chaos - kom., USA, 1989
17:55 Kuchenne rewolucje - program kulinarno- -rozrywkowy

19:00 Fakty
19:30 Sport
19:40 Pogoda
19:45 Transformers: Przebudzenie bestii - przygod., USA, Kan., Wlk. Bryt., N. Zel., Peru, Węgry, Chiny, 2023. W obliczu grożącego planecie niebezpieczeństwa Transformersi muszą połączyć siły z potężną frakcją Maximali, aby wziąć udział w ostatecznej bitwie o ocalenie Ziemi.
22:25 Valerian i Miasto Tysiąca Planet - przyg., Franc., 2017
01:10 Laura - obycz., Polska, 2010
02:50 Uwaga! - program interw.
03:05 Herkules - serial krym., Polska
05:00 Nauka jazdy - reality show

POLSAT

06:00 Nowy dzień
08:30 Halo tu Polsat - poranny program informacyjno- -rozrywkowy
11:20 Świt jeźdźców smoków - anim., USA, 2014
11:50 Giganci ze stali - sens., USA, 2011
14:40 Komediowa środa - Duże dzieci - kom., USA, 2010
16:50 Park jurajski III - obycz., USA, 2001. Sam Neill powraca jako paleontolog Alan Grant, aby pomóc w poszukiwaniach nastolatka, zagubionego na wyspie, którą opanowały ożywione dinozaury.
18:50 Wydarzenia - program informacyjny
19:15 Gość Wydarzeń - rozmowa dnia
19:30 Sport
19:40 Pogoda
19:55 Mister Supranational 2026

22:55 Mayday - serial. Ślub, który Janek ma obsługiwać ze Staszkiem, okazuje się jedną wielką katastrofą. Na domiar złego...
00:55 Wydział zabójstw, Hollywood - sens., USA, 2003. W jednym z nocnych klubów Hollywood doszło do zbrodni. Do sprawy zostają przydzieleni dwaj detektywi, Doświadczony Joe Gavilan (Harrison Ford) oraz K.C. Calden (Josh Hartnett)
03:35 Świat według Kiepskich - serial komediowy
04:10 Kabaretowa Ekstraklasa - program rozrywkowy
04:40 Disco Gramy - program muzyczny
05:25 Telezakupy TV Okazje

TVP Kultura

06:00 Największe przeboje - 2 plus 1 - koncert, 2021
06:55 Rozmowy (nie)wygodne - Michał Rusinek - 2024
07:50 Od ucha do ucha - Bajnutki - Wielka ucieczka z puszczy
08:00 Luterańskie nabożeństwo kantatowe w Świdnicy
09:00 Przystań nad Biblią - program religijny
09:15 Starokatolicy w Szwajcarii - dokument, 2026
10:15 Dokument w podróży - Fontainbleau - prawdziwy dom francuskich monarchów - dok., Franc., 2023
11:20 Kosmos 1999 - serial, Wlk. Bryt., 1977
12:25 Opole - felieton
12:40 19 Krajowy Festiwal Piosenki Polskiej Opole '81 - koncert finałowy

14:25 W samo południe - western, USA, 1952
16:00 Barbara i Jan - serial, 1964
17:15 Niedziela z... twórczością Marii Czubaszek
19:10 Murmurando - film krótkometrażowy TVP
20:00 Młode strzelby - western, USA, 1988
21:55 Kulturalni - magazyn
22:50 W Czerwonym Kręgu - dok., Polska, 2025
24:00 Noc krótkich filmów - Stagnant
00:30 Kino nocne - Jackie Brown - sens., USA, 1997
03:15 Autobiografia - Jubileusz Bogdana Olewicza - koncert, 2026
04:20 Tarcza ukryta w górach - dokument, Polska, 2016
05:05 Teledysk

Stopklatka

06:00 Komisarz Rex - serial krym., Austria, Niem., 1999
10:00 Hudson i Rex - serial krym., Kan., 2020
13:00 Robin z Sherwood - serial przyg., Wlk. Bryt., 1985
14:05 Czarny rumak - przyg., USA, 1979. odczas podróży z ojcem, młody Alec (Kelly Reno) jest zafascynowany tajemniczym, arabskim ogierem, znajdującym się razem z nimi na pokładzie statku...
16:40 Pewnego razu na Dzikim Zachodzie - western, Włochy, USA, 1968. Jill McBain (Claudia Cardinale) przyjeżdża z Nowego Orleanu do swojego męża, który mieszka w małym miasteczku na Dzikim Zachodzie. Kilka dni wcześniej McBain zostaje zamordowany przez bandę Franka (Henry Fonda).

20:00 Ucieczka gangstera - krym., Jap., USA, 1994. Doc McCoy (Alec Baldwin) - to największy specod napadów rabunkowych. Gdy wpada w tarapaty, jego żona zrobi wszystko, aby go z nich wyciągnąć.
22:30 Kontrakt na zabijanie - krym., USA, 2006. Podczas wycieczki były policjant Ray Keene (John Cusack) oraz jego syn Chris (Jamie Anderson) spotykają płatnego mordercę Cardena
00:10 Anna German. Tajemnica białego anioła - serial biograficzny,
02:45 Anna i wampir - krym., Polska, 1981
04:50 Jak umierają cywilizacje - dokument, Niem., 2024

TVN 7

05:10 Szkoła - program obycz.
06:05 Wiza na miłość - serial
07:00 New Looney Tunes III - animacja
07:30 Tedi i szmaragdowa tablica - przyg., Hiszp., 2022
09:20 Ukryta prawda - program obyczajowy
14:25 Szpital św. Anny - serial obycz., Polska
16:30 Detektywi - program kryminalny
17:35 Nieoczekiwana zmiana miejsc - kom., USA, 1983
20:00 Matrix: Zmartwychwstania - SF, USA, Australia, 2021
23:10 Nocny pościg - sens., USA, 2015
01:35 Kursk - sens., Franc., Belgia, Luks., Rum., Kan., USA, 2018 ●
03:50 Fachowcy - program paradokumentalny
04:25 Dorota was urządzi - program lifestylowy

TV Puls

05:50 Taki jest świat - przegląd wydarzeń
06:15 Kobra - oddział specjalny - serial kryminalny
07:10 Don Matteo: Boski detektyw - serial krym.
09:20 Kurierzy - paradokument
11:15 I znowu zgrzeszyliśmy, dobry Boże! - kom., 2019
13:35 Bogowie Egiptu - przygod., USA, Australia, 2016
16:00 Puls Kabaret - widowisko rozrywkowe, Polska, 2026
20:00 Najemnik - akcja, USA, 2022
22:05 Poziom mistrza - akcja, USA, 2020
00:00 Poza wszelkimi podejrzeniami - akcja, USA, 2019
02:05 Dyżur - serial medyczny
03:10 Taki jest świat - przegląd wydarzeń
04:00 Dyżur - serial medyczny
05:00 Dzielnica strachu - serial

TV 4

06:00 Łowcy skarbów. Kto da więcej **07:00** Ewa gotuje - program kulinarny **07:30** The Americas - serial dokumentalny **09:25** Galileo - ciekawostki popularno- naukowe **11:30** Asterix kontra Cezar - anim., Franc., 1985
13:00 Liga niezwykłych dżentelmenów - sens., USA, Niemcy, Czechy, Wlk. Bryt., 2003 **15:25** Spider-Man - sens., USA, 2002 **17:55** Uroczysko - serial krym. **20:00** Sprawiedliwi - Wydział Kryminalny - serial policyjny **00:00** STOP Drogówka - serial policyjny
01:05 Oto Ameryka XXL - głosy prowincji - dok., Franc., 2024 **02:15** Miłość i seks w Ameryce - dok., Franc., 2019 **03:45** Interwencja - magazyn reporterów **04:25** Top 10 - Lista Przebojów **05:30** Telezakupy TV Okazje

TV Trwam

08:30 Pierwszy zmysł **09:00** Prymas Stefan Wyszyński **09:10** Spotkanie z Magdaleną Buczek **09:15** Manna z Nieba **09:25** Przegląd Tyg. „Niedziela" **09:30** Msza św. **10:30** Sokolnik **11:00** Głos serca **11:45** Jestem... czyli nasze życie pod sercem Mamy
12:00 Anioł Pański z Ojcem Św. Leonem XIV **12:15** Papież Polak do Rodaków **13:15** Najświętsze Serce **15:00** Wieś to też Polska **16:00** Inf. dnia **16:10** Koncert życzeń **16:50** Mateczniki Polskości **17:00** Natura et Homo **17:30** Sól ziemi **17:55** Poczet Wlk. Polaków **18:00** Anioł Pański
18:05 Inf. dnia **18:15** Rozmowy niedok. **19:25** Św. na każdy dzień **19:30** Baśniowy teatr lalek **20:00** Inf. dnia **20:20** Różaniec **20:50** Od Lutra do Marksa - Historia Kościoła **21:00** Apel Jasnog. **21:20** Inf. dnia **21:40** Retrospekcja **21:45** Stan Bezp. Państwa **21:55** Św. na każdy dzień

eprasa.pl 2145c544c2

PONIEDZIAŁEK • 10 sierpnia

TVP 1

05:00 Splątane losy - serial, 2024
05:50 Akacjowa 38 - serial, 2018
07:00 Transmisja Mszy Świętej
07:30 Studio Raban - magazyn
08:00 Serwis Info; Pogoda Info
08:15 Chłopi - serial, Polska, 1972
09:15 Ranczo - serial kom., 2013
10:05 Komisarz Alex - serial krym.
11:05 Ojciec Mateusz - serial
12:00 Serwis Info
12:10 Agrobiznes; Agropogoda
12:40 Rok w ogrodzie Extra
12:55 Podróż pelikanów - tajemnica australijskiego outbacku - dokument, Niemcy, 2021
14:00 Splątane losy - serial, Turcja, 2024
15:00 Serwis Info; Pogoda Info
15:25 Gra słów. Krzyżówka - teleturniej
16:00 Dziedzictwo - serial, Turcja
17:00 Teleexpress
17:20 Pogoda

17:25 Jaka to melodia? - teleturniej muzyczny
18:05 Reporterzy - magazyn
18:25 Akacjowa 38 - serial, 2018
19:30 Program inform. 19.30
19:55 Pytanie dnia - rozmowa
20:10 Sport
20:15 Pogoda
20:30 Lekkoatletyka - Mistrzostwa Europy
23:05 Tour de Pologne - kroniki
23:15 Świat bez fikcji - Bruce Willis - dok., Franc., 2024
00:20 Miasto z morza - obycz., Polska, 2009
02:30 Karta. Archipelag pamięci - dok., Polska, 2023
03:30 Wykrywacz kłamstw - magazyn
03:50 Pytanie dnia - rozmowa
04:10 Reporterzy - magazyn
04:20 Okno na Świat - magazyn

TVP 2

05:00 Rodzinka.pl - serial kom.
05:30 M jak miłość - serial, Polska, 2024
06:25 Rodzina (nie od) święta - magazyn
06:55 Dla niesłyszących - Barwy szczęścia - serial obycz., 2026
07:30 Pytanie na śniadanie - w tym: Serwis Info i Pogoda Flesz
11:30 Dla niesłyszących - Okrasa łamie przepisy - magazyn kulinarny
12:00 Wyższa Szkoła Jazdy - magazyn motoryzacyjny
12:35 Koło fortuny - teleturniej
13:15 Panna młoda - serial obycz., Turcja, 2024
14:05 Va Banque - teleturniej
14:35 Na sygnale - serial fabularyzowany
15:05 La Promesa - serial obycz., 2024

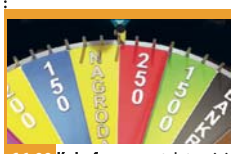

16:00 Koło fortuny - teleturniej
16:35 Familiada - teleturniej
17:20 Panna młoda - serial obycz., Turcja, 2024
18:15 Va Banque - teleturniej
18:50 Jeden z dziesięciu - telet.
19:25 Barwy szczęścia - serial obycz., 2026
20:05 Omnibus - szybcy i mądrzy - teleturniej
20:55 Postaw na milion - teleturniej
21:50 Na sygnale - serial fabularyzowany
22:55 Matlock - serial, USA, 2024
00:40 Karol, władca Hiszpanii - serial kostiumowy, Hiszp., 2015
01:35 W cieniu śmierci - serial, Fin., 2018
02:30 Akacjowa 38 - serial
03:25 Rodzinka.pl - serial kom.

TVN

05:40 Uwaga! - program interwencyjny
05:55 Ukryta prawda - program obyczajowy
06:50 Kuchenne rewolucje - program kulinarno-rozrywkowy
07:45 Dzień Dobry Wakacje
11:20 Doradca smaku - program kulinarny
11:25 Kuchenne rewolucje - program kulinarno-rozrywkowy
12:35 Ukryta prawda - program obyczajowy
15:45 Detektywi - program kryminalny
16:50 Szpital św. Anny - serial obycz., Polska
17:55 Młode gliny - serial krym., Polska
19:00 Fakty
19:35 Sport
19:45 Pogoda
19:55 Uwaga! - program interwencyjny

20:15 Na Wspólnej - serial obycz., Polska
20:50 Szpieg, który mnie rzucił - kom., USA, Kan., Niemcy, Węgry, Holandia, 2018. Życie Audrey i Morgan zostanie wywrócone do góry nogami, gdy okaże się, że były chłopak Audrey jest tajnym superagentem...
23:20 Transformers: Przebudzenie bestii - przygod., USA, Kan., Wlk. Bryt., N. Zel., Peru, Węgry, Chiny, 2023
01:50 Co za tydzień - program rozrywkowy
02:35 Uwaga! - program interw.
02:50 Wallander 2 - serial, Szwec., Niemcy, Dania, Nor., Fin.
04:45 Nauka jazdy - reality show
05:15 Recepta na stary dom

POLSAT

06:00 Nowy dzień
09:15 Malanowski i Partnerzy - Klientem Malanowskiego jest Paweł Matuszczyk. Mężczyzna chce wiedzieć, czy dziewczyna, z którą chciałby spędzić życie, ma wobec niego również uczciwe jak on zamiary.
10:20 Trudne sprawy - program obyczajowy
11:20 Gliniarze - paradokument
13:25 Dlaczego ja? - serial paradokumentalny
15:30 Wydarzenia - program informacyjny 24
15:50 Pogoda
15:55 Milionerzy - teleturniej
16:35 Gliniarze - serial paradokumentalny
18:50 Wydarzenia - program informacyjny
19:15 Gość Wydarzeń - rozmowa dnia
19:35 Sport
19:45 Pogoda

20:00 Mega hit - Kingsman: Złoty krąg - sens., USA, Wlk. Bryt., 2017. Gdy londyńska kwatera Kingsmanów zostaje zniszczona, brytyjscy agenci odkrywają, że w USA istnieje organizacja szpiegowska o równie długiej i bogatej historii...
23:05 Patriota - sens., USA, Niemcy, 2000. Dobiega końca wojna z Francuzami, w której krwawymi czynami wsławił się kolonista, brytyjski poddany, oficer Benjamin Martin (Mel Gibson)
02:45 Misjonarz - sens., USA, 2007
04:50 Disco Gramy - program muzyczny
05:40 Telezakupy TV Okazje

TVP Kultura

06:05 Afisz kulturalny ekstra
06:20 Gwiazdozbiór TVP Rozrywka - Piotr Szczepanik - reportaż
06:45 Tamte lata, tamte dni - Włodzimierz Nahorny
07:25 Rawhide - Incydent z odkażaniem bydła - western, USA, 1959
08:30 Od ucha do ucha - Kwartecik • Tygrys bez pasków
09:00 Rodzina Leśniewskich - serial przygod. TVP, 1978
10:10 Hania - film TVP, 1984
11:50 Franz Kafka - Pisarz między światami - dok., Austria, 2018
12:50 Jak namalować Monę Lisę - dok., Wlk. Bryt., 2021
14:00 Kosmos 1999 - serial, Wlk. Bryt., 1977
15:05 Zakazane piosenki - film wojenny, 1946
16:55 Rodzina Leśniewskich - serial przygod. TVP, 1978

18:10 Dźwięk Nowego Jorku - Bilal - serial dok., Wł., 2017
18:55 Rawhide - Incydent z mistrzem ringu - western, USA, 1959
20:00 Alibi na lato - Ptasiek - dramat., USA, 1984 ●
22:10 La Gomera - komedia, Niemcy, Rum., Franc., Szwecja, Szwajc., 2019
24:00 Muzyka w zabytkach - Muzyka Luwru - dok., Franc., 2022
01:00 Kulturalni - magazyn
01:55 Młode strzelby - western, USA, 1988
03:50 Historia wśród fal - dokument, Polska, 2016
04:35 W poszukiwaniu Sir Waltera Scotta - dok., USA, 2021
05:35 Teledyski

Stopklatka

06:00 Kabaretowe hity - program rozrywk., Polska, 2024
06:50 Wojciech Cejrowski. Boso przez Świat - serial podróżniczy, Polska, 2009
07:50 Robert Makłowicz - serial kulinarny, Polska, 2023
09:40 Zagadki kryminalne panny Fisher - serial krym., Austr., 2015
10:55 Górski lekarz - serial dramat, Niem., 2021
12:55 Zagadki kryminalne panny Fisher - serial krym., Austr., 2015. Doktor Mac informuje panią detektyw, że niedaleko szpitala znaleziono w płytkim grobie ciało chłopca...
14:00 Zajazd. Będzie się działo - prog. rozrywk., Pol., 2025
16:00 Katastrofy w przestworzach - dokument, Kanada
19:00 Aukcja w ciemno - dokument, USA, 2013

20:00 Szpica - akcja, Chiny, 2020. Tajna firma ochroniarska jest ostatnią nadzieją na przetrwanie dla księgowego po tym, jak został namierzony przez najbardziej zabójczą organizację najemników na świecie.
22:05 Ekstradycja - serial krym., Polska, 1995
00:40 Bez litości - serial krym., USA, 2011. Policjanci witają w swoich szeregach nowego członka zespołu, Sarah Montgomery. Jednocześnie próbują rozpracować złożoną sieć dostawców narkotyków w Seattle.
04:40 Falenicka Atlantyda - dokument, Polska, 2020

TVN 7

05:20 Ten moment - program paradokumentalny
05:55 Szkoła - program obycz.
08:45 Ukryta prawda - program obyczajowy
11:50 W-11 Wydział Śledczy
13:55 Kryminalni - serial krym.
15:00 Szpital - program obycz.
17:00 Sędzia Anna Maria Wesołowska - serial sądowy
18:00 SOS Ekipy w akcji - program policyjny
19:00 Ukryta prawda - program obyczajowy
20:00 Karol. Człowiek, który został papieżem - miniserial obycz., Polska, Franc., Kan., Niemcy, Włochy
22:10 Bez kompleksów - program rozrywkowy
23:10 Magic Mike: Ostatni taniec - kom., USA, 2023
01:35 After II - obycz., USA, 2020
03:40 Fachowcy - paradokument
04:20 Dorota was urządzi - program lifestylowy

TV Puls

06:00 Policjanci z Miami - serial
08:00 Kobra - oddział specjalny
10:00 Zaklinaczka duchów - serial fabularny
11:00 Kotka - serial, Meksyk, 2014
12:00 Nie igraj z aniołem - serial
13:00 Wspaniałe stulecie - serial
14:00 Kurierzy - paradokument
15:00 Lombard. Życie pod zastaw - paradokument
17:00 Kurierzy - paradokument
18:00 Lombard. Życie pod zastaw - paradokument
20:00 Klub zabójców - akcja, USA, 2023
22:10 Hooligans 3 - akcja, Wlk. Bryt., 2013
00:00 Amerykański Sicario - akcja, USA, 2021
02:05 Dzielnica strachu - serial
03:00 Lombard. Życie pod zastaw - paradokument
04:00 Taki jest świat - przegląd wydarzeń
04:25 Menu na miarę
05:00 Dzielnica strachu - serial

TV 4

06:00 Strażnik Teksasu - film akcji **07:55** Bogaty Dom - Biedny Dom - program paradok. **08:55** Policjantki i Policjanci - serial paradok. **10:55** Na Ratunek 112 - serial obycz. **11:55** Dlaczego ja? - serial paradok. **13:55** Trudne sprawy - program obycz. **16:55** Policjantki i Policjanci - serial paradok. **18:00** Łowcy skarbów. Kto da więcej **19:00** Policjantki i Policjanci - serial paradok. **20:00** Uroczysko - serial krym. **21:05** Sprawiedliwi. Trójmiasto **22:05** Sprawiedliwi - Wydział Kryminalny - serial policyjny **23:05** Ostra jazda - sens., Franc., Belgia, 2017 **01:20** Love Island. Wyspa miłości - reality show **02:25** Hardkorowy lombard **02:55** SuperLudzie - serial o osobach z niepełnosprawnościami **05:30** Telezakupy TV Okazje

TV Trwam

09:20 Mateczniki Polskości **09:30** Baśniowy teatr lalek **09:55** Św. na każdy dzień **10:00** Inf. dnia **10:15** Rozmowy niedok. **11:20** Stan Bezp. Państwa **11:30** Warto być ojcem **12:00** Anioł Pański **12:03** Inf. dnia **12:20** Historia Obrazu Matka Boska AK **13:00** Człowiek bez twarzy **13:30** Msza św. **14:30** Republika Pawłowska **15:00** Sanktuarium Maria Schutz **15:50** Ma się rozumieć **16:00** Inf. dnia **16:10** Sanktuaria polskie **16:30** Porady Medyczne Bonifratrów **17:00** Świadkowie **17:30** Moja parafia **17:55** Poczet Wlk. Polaków **18:00** Anioł Pański **18:05** Inf. dnia **18:15** Rozmowy niedok. **19:00** Msza św. **20:00** Inf. dnia **20:20** Różaniec **20:50** Kartka z kalendarza - Powstanie Warszawskie **21:00** Apel Jasnog. **21:20** Inf. dnia **21:40** Polski Punkt Widzenia **22:00** Z wędką nad wodę **22:25** Serce ojca

WTOREK • 11 sierpnia

TVP 1

05:00 Splątane losy - serial, 2024
05:50 Akacjowa 38 - serial, 2018
07:00 Transmisja Mszy Świętej
07:30 Kościół z bliska
08:00 Serwis Info; Pogoda Info
08:15 Chłopi - serial, Polska, 1972
09:15 Ranczo - serial kom., 2015
10:05 Komisarz Alex - serial krym.
11:05 Ojciec Mateusz - serial
12:00 Serwis Info
12:10 Agrobiznes; Agropogoda
12:40 Magazyn Rolniczy
12:55 Włochy - ostatnie dzikie zakątki - Wody brachiczne - dok., Włochy, 2023
14:00 Splątane losy - serial, 2024
15:00 Serwis Info; Pogoda Info
15:25 Gra słów. Krzyżówka - teleturniej
16:00 Dziedzictwo - serial, Turcja
17:00 Teleexpress
17:20 Pogoda
17:25 Jaka to melodia? - teleturniej muzyczny

18:05 Reporterzy - magazyn
18:25 Akacjowa 38 - serial, 2018
19:30 Program inform. 19.30
19:55 Pytanie dnia - rozmowa
20:10 Sport
20:20 Pogoda
20:30 07 zgłoś się - serial krym., 1981
22:00 BAT 21 - dram., USA, 1988
23:50 Kate Middleton: życie w fotografiach - dok., Niemcy, 2024
00:50 O północy w Paryżu - komediodramat, USA, Hiszp., Franc., 2011
02:35 Chłopiec na galopującym koniu - obycz., Polska, 2006
03:55 Wykrywacz kłamstw - magazyn
04:15 Pytanie dnia - rozmowa
04:35 Reporterzy - magazyn

TVP 2

04:35 Na dobre i na złe - serial obyczajowy
05:35 M jak miłość - serial, Polska, 2024
06:25 Kościoły łaski - reportaż
06:55 Dla niesłyszących - Barwy szczęścia - serial obycz., 2026
07:30 Pytanie na śniadanie - w tym: Serwis Info i Pogoda Flesz
11:30 Rodzinka.pl - serial kom.
12:35 Koło fortuny - teleturniej
13:15 Panna młoda - serial obycz., Turcja, 2024
14:05 Va Banque - teleturniej
14:35 Na sygnale - serial fabularyzowany
15:05 La Promesa - serial obycz., 2024
16:00 Koło fortuny - teleturniej
16:35 Familiada - teleturniej
17:20 Panna młoda - serial obycz., Turcja, 2024

18:15 Va Banque - teleturniej
18:50 Jeden z dziesięciu - telet.
19:25 Barwy szczęścia - serial obycz., 2026
20:05 Omnibus - szybcy i mądrzy - teleturniej
20:55 Postaw na milion - teleturniej
21:50 Na sygnale - serial fabularyzowany
22:55 Berlin Kuʼdamm 59 - serial, Niemcy, 2018
23:50 Pitbull - serial policyjny, 2008
00:50 Karol, władca Hiszpanii - serial kostiumowy, Hiszp.
01:45 W cieniu śmierci - serial, Fin., 2018
02:40 Bez maski - Michael Jackson - dok., Wlk. Bryt., 2021
03:35 Rodzinka.pl - serial kom.

TVN

05:40 Uwaga! - program interwencyjny
05:55 Ukryta prawda - program obyczajowy
06:50 Kuchenne rewolucje - program kulinarno-rozrywkowy
07:45 Dzień Dobry Wakacje
11:20 Doradca smaku - program kulinarny
11:25 Kuchenne rewolucje - program kulinarno-rozrywkowy
12:35 Ukryta prawda - program obyczajowy
15:45 Detektywi - program kryminalny
16:50 Szpital św. Anny - serial obycz., Polska
17:55 Młode gliny - serial krym., Polska
19:00 Fakty
19:35 Sport
19:45 Pogoda
19:55 Uwaga! - program interwencyjny

20:15 Na Wspólnej - serial obycz., Polska
20:50 Pod ścianą - przygod., Wlk. Bryt., 2022. Gdy silna burza zaskakuje wspinaczy i odcina wszelką nadzieję na ratunek, ich jedyną szansą na przetrwanie jest wzajemne zaufanie i instynkt przetrwania.
23:15 Kuba Wojewódzki - talk-show
00:25 Mad Max: Na drodze gniewu - przygod., USA, Australia, 2015
02:55 Uwaga! - program interw.
03:15 Detektywi - program kryminalny
04:15 Nauka jazdy - reality show
04:50 Recepta na stary dom - program edukacyjny

POLSAT

06:00 Nowy dzień
09:15 Malanowski i Partnerzy - W biurze Malanowskiego zjawiają się Grażyna i Wojciech Gałęzowscy, którzy niepokoją się o swoją dwudziestoletnią córkę, Irminę...
10:20 Trudne sprawy - program obyczajowy
11:20 Gliniarze - serial paradokumentalny
13:25 Dlaczego ja? - serial paradokumentalny
15:30 Wydarzenia - program informacyjny 24
15:50 Pogoda
15:55 Milionerzy - teleturniej
16:35 Gliniarze - serial paradokumentalny
18:50 Wydarzenia - program informacyjny
19:15 Gość Wydarzeń - rozmowa dnia
19:35 Sport
19:45 Pogoda

20:00 Niezniszczalni 3 - sens., USA, Franc., 2014. W Afryce Niezniszczalni atakują ze śmigłowca pociąg, pędzący do więzienia wojskowego. Unicestwiają strażników, aby wydostać z więziennego transportu byłego członka tej grupy, o ksywie Doktor Śmierć (Wesley Snipes)
22:45 Kokainowy Rick - obycz., USA, 2018. Nastolatek Rick (Richie Merritt) pochodzi z dość biednej rodziny i imponuje mu życie na granicy prawa.
01:05 Mega hit - Kingsman: Złoty krąg - sens., USA, Wlk. Bryt., 2017
04:40 Disco Gramy - program muzyczny
05:25 Telezakupy TV Okazje

TVP Kultura

06:05 Afisz kulturalny ekstra
06:15 Gwiazdozbiór TVP Rozrywka - Piotr Szczepanik - reportaż
06:45 Tamte lata, tamte dni - Allan Starski - magazyn
07:25 Rawhide - Incydent z mistrzem ringu - western, USA, 1959
08:30 Manifesta - Zagłębie Ruhry - reportaż
09:00 Rodzina Leśniewskich - serial przygod. TVP, 1978
10:15 Złote koło - film kryminalny, 1971
12:00 Śpiewała Ewa Demarczyk - dok., Polska, 2020
13:15 Dekalog - Dziewięć - film TVP, 1988
14:25 Kosmos 1999 - serial, Wlk. Bryt., 1977
15:30 W samo południe - western, USA, 1952
17:05 Rodzina Leśniewskich - serial przygod. TVP, 1978

18:20 Poszukiwacze zaginionych dzieł sztuki: Światło przewodnie, Turner - serial dok., Wlk. Bryt., 2015
18:55 Rawhide - Incydent przy studni Jacoba - western, USA, 1959
20:00 Teatr Telewizji - Kobra - Kompozycja na cztery ręce - spektakl, 1974 ●
21:45 Turysta - dram., Franc., Nor., Szwecja, 2014
23:55 Powrót do domu - dokument, Fin., 2023
01:25 Kino nocne - Ptasiek - fab., USA, 1984 ●
03:35 Kulturalni - magazyn
04:30 Podróże z historią - Owczym pędem - dokument, Polska, 2016
05:15 Teledyski

Stopklatka

06:00 Kabaretowe hity - program rozrywk., Polska, 2024
06:50 Wojciech Cejrowski. Boso przez Świat - serial podróżniczy, Polska, 2009. Autor przybliża kulturę, wierzenia i zwyczaje ludzi mieszkających w niedostępnych rejonach globu.
07:50 Robert Makłowicz - serial kulinarny, Polska, 2023
09:40 Zagadki kryminalne panny Fisher - serial krym., Austr., 2015
10:55 Górski lekarz - serial dramat, Niem., 2021
12:55 Zagadki kryminalne panny Fisher - serial krym., Austr., 2015
14:00 Zajazd. Będzie się działo - prog. rozrywk., Pol., 2025
16:00 Katastrofy w przestworzach - dokument, Kan.
19:00 Aukcja w ciemno - dokument, USA, 2013

20:00 Kryptonim Banshee - thriller, USA, 2022. Caleb, były zabójca rządowy pojawia się ponownie, gdy jego równie zabójczy protegowany, znany jako Banshee, odkrywa, że za głowę Caleba wyznaczono nagrodę.
21:55 Za linią wroga - dramat, Wlk. Bryt., 2020. Grupa żołnierzy zostaje wysłana za linię wroga z ryzykowną misją - muszą uwolnić z rąk nazistów naukowca, zajmującego się bronią jądrową.
23:50 Rozmowy kontrolowane - kom., Polska, 1991
02:00 Gangsterzy i Filantropi - kom., Polska, 1962
03:55 Wielka majówka - kom., Polska, 1981

TVN 7

05:20 Ten moment - program paradokumentalny
05:55 Szkoła - program obycz.
08:45 Ukryta prawda - program obyczajowy
11:50 W-11 Wydział Śledczy - program kryminalny
13:55 Kryminalni - serial krym.
15:00 Szpital - program obycz.
17:00 Sędzia Anna Maria Wesołowska - serial sądowy
18:00 SOS Ekipy w akcji - program policyjny
19:00 Ukryta prawda - program obyczajowy
20:00 Kursk - sens., Franc., Belgia, Luks., Rum., Kan., USA, 2018 ●
22:35 Matrix: Zmartwychwstania - SF, USA, Australia, 2021
01:30 300: Początek imperium - przygod., USA, 2014
03:35 Zgłoś remont
04:30 Usterka - program poradnikowy

TV Puls

06:00 Policjanci z Miami - serial
08:00 Kobra - oddział specjalny - serial kryminalny
10:00 Zaklinaczka duchów - serial fabularny
11:00 Kotka - serial, Meksyk, 2014
12:00 Nie igraj z aniołem - serial
13:00 Wspaniałe stulecie - serial
14:00 Kurierzy - paradokument
15:00 Lombard. Życie pod zastaw - paradokument
17:00 Kurierzy - paradokument
18:00 Lombard. Życie pod zastaw - paradokument
20:00 Odwet - akcja, USA, 2018
22:00 Ulice zbrodni - akcja, 2021
23:55 Poza wszelkimi podejrzeniami - akcja, USA, 2019
02:00 Dzielnica strachu - serial
03:00 Lombard. Życie pod zastaw - paradokument
04:00 Menu na miarę
04:35 Taki jest świat - przegląd wydarzeń
05:00 Dzielnica strachu - serial

TV 4

06:00 Strażnik Teksasu - film akcji **07:55** Bogaty Dom - Biedny Dom - program paradok. **08:55** Policjantki i Policjanci - serial paradok. **10:55** Na Ratunek 112 - serial obyczajowy **11:55** Dlaczego ja? - serial paradokumentalny **13:55** Trudne sprawy - program obyczajowy **16:55** Policjantki i Policjanci - serial paradok. **18:00** Łowcy skarbów. Kto da więcej **19:00** Policjantki i Policjanci - serial paradok. **20:00** Uroczysko - serial krym. **21:05** Sprawiedliwi. Trójmiasto **22:05** Sprawiedliwi - Wydział Kryminalny - serial policyjny **23:05** Zaułek koszmarów - sens., USA, Meksyk, Kan., 2021 **02:20** Love Island. Wyspa miłości **03:20** SuperLudzie - serial o osobach z niepełnosprawnościami **05:30** Telezakupy TV Okazje

TV Trwam

09:00 Papież Polak do Rodaków **10:00** Inf. dnia **10:15** Jak my to widzimy **10:45** Zew natury **11:00** Mocni w Wierze **11:35** Słowo życia **11:40** Ma się rozumieć **11:50** Św. na każdy dzień **12:00** Anioł Pański **12:03** Inf. dnia **12:20** Granica **13:05** Blask prawdy **13:30** Msza św. **14:30** O. Rafał, kto go nie zna? **15:00** Zadziwiający świat chrząszczy **15:50** Ma się rozumieć **16:00** Inf. dnia **16:10** Jestem mamą **16:25** Przyroda w Obiektywie **16:40** Zdrowie z Bożej Apteki **17:00** Wierzę w Boga **17:30** Rajd Katyński **17:55** Poczet Wlk. Polaków **18:00** Anioł Pański **18:05** Inf. dnia **18:15** Rozmowy niedok. **19:25** Św. na każdy dzień **19:30** Każdy maluch to potrafi **19:45** Modlitwa z udziałem dzieci **20:00** Inf. dnia **20:20** Różaniec **20:50** Kartka z kalendarza - Powstanie Warszawskie **21:00** Apel Jasnog. **21:20** Inf. dnia

eprasa.pl 2145c544c2

ŚRODA • 12 sierpnia

TVP 1

05:00 Splątane losy - serial, Turcja, 2024
05:50 Akacjowa 38 - serial, 2018
07:00 Transmisja Mszy Świętej
07:30 Rodzina (nie od) święta - magazyn
08:00 Serwis Info; Pogoda Info
08:15 Chłopi - serial, Polska, 1972
09:15 Ranczo - serial kom., 2015
10:10 Komisarz Alex - serial krym.
11:05 Ojciec Mateusz - serial
12:00 Serwis Info
12:10 Agrobiznes; Agropogoda
12:40 Magazyn Rolniczy
12:55 Włochy - Śródziemnomorski step - dok., Włochy, 2023
14:00 Splątane losy - serial, Turcja, 2024
15:00 Serwis Info; Pogoda Info
15:25 Gra słów. Krzyżówka - teleturniej

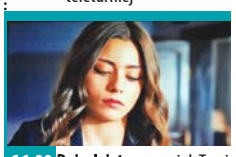

16:00 Dziedzictwo - serial, Turcja
17:00 Teleexpress
17:20 Pogoda
17:25 Jaka to melodia? - teleturniej muzyczny
18:05 Reporterzy - magazyn
18:25 Akacjowa 38 - serial, 2018
19:30 Program inform. 19.30
19:55 Pytanie dnia - rozmowa
20:10 Sport
20:15 Pogoda
20:30 07 zgłoś się - serial krym., 1981
21:45 Czarne złoto - przygod., Katar, Franc., 2011
24:00 Pokolenie - dram., Polska, 1954
01:40 BAT 21 - dram., USA, 1988
03:25 Wykrywacz kłamstw
03:40 Pytanie dnia - rozmowa
04:05 Reporterzy - magazyn
04:15 Oko na Świat - magazyn

TVP 2

04:35 Na dobre i na złe - serial obyczajowy
05:30 M jak miłość - serial, 2024
06:25 Pożyteczni.pl - magazyn
06:55 Dla niesłyszących - Barwy szczęścia - serial obycz., 2026
07:30 Pytanie na śniadanie - w tym: Serwis Info i Pogoda Flesz
11:30 Rodzinka.pl - serial kom.
12:35 Koło fortuny - teleturniej
13:15 Panna młoda - serial obycz., Turcja, 2024
14:05 Va Banque - teleturniej
14:35 Na sygnale - serial fabularyzowany
15:05 La Promesa - serial obycz., 2024
16:00 Koło fortuny - teleturniej
16:35 Familiada - teleturniej
17:20 Panna młoda - serial obycz., Turcja, 2024
18:15 Va Banque - teleturniej

18:50 Jeden z dziesięciu - telet.
19:25 Barwy szczęścia - serial obycz., 2026
20:05 Omnibus - szybcy i mądrzy - teleturniej
20:55 Postaw na milion - teleturniej
21:50 Na sygnale - serial fabularyzowany
22:55 Berlin Ku'damm 59 - serial, Niemcy, 2018
23:50 Pitbull - serial policyjny, 2008. Joachim oskarżony o pobicie Evy, trafia do aresztu...
00:50 Karol, władca Hiszpanii - serial kostiumowy, Hiszp., 2015
01:45 W cieniu śmierci - serial, Fin., 2018
02:40 Mistrzynie - dok., Polska, 2025

TVN

05:40 Uwaga! - program interwencyjny
05:55 Ukryta prawda - program obyczajowy
06:50 Kuchenne rewolucje - program kulinarno-rozrywkowy
07:45 Dzień Dobry Wakacje
11:20 Doradca smaku - program kulinarny
11:25 Kuchenne rewolucje - program kulinarno-rozrywkowy
12:35 Ukryta prawda - program obyczajowy
15:45 Detektywi - program kryminalny
16:50 Szpital św. Anny - serial obycz., Polska
17:55 Młode gliny - serial krym., Polska
19:00 Fakty
19:35 Sport
19:45 Pogoda
19:55 Uwaga! - program interwencyjny

20:15 Na Wspólnej - serial obycz., Polska
20:50 Kogel mogel - kom., Polska, 1988
23:05 Szukając sprawiedliwości - sens., USA, 1991. Od czasu, gdy Richie osiedlił się na Brooklynie i zaczął prowadzić swe interesy, nikt już nie czuł się tu spokojnie...
00:55 Kuchenne rewolucje - program kulinarno-rozrywkowy
02:00 Uwaga! - program interwencyjny
02:15 Wallander 2 - serial, Szwec., Niemcy, Dania, Nor., Fin.
04:10 Detektywi - program kryminalny
05:05 Zamieszkać na plaży - program edukacyjny

POLSAT

06:00 Nowy dzień
09:15 Malanowski i Partnerzy - Do Malanowskiego zgłasza się zaniepokojony ojciec - zaginęła jego córka.
10:20 Trudne sprawy - program obyczajowy
11:20 Gliniarze - Gangsterzy przesłuchują swojego dilera - ktoś mu ukradł samochód z dużą ilością towaru. Diler obiecuje dorwać złodzieja.
13:25 Dlaczego ja? - serial paradokumentalny
15:30 Wydarzenia - program informacyjny 24
15:50 Pogoda
15:55 Milionerzy - teleturniej
16:35 Gliniarze - serial paradokumentalny
18:50 Wydarzenia - program informacyjny
19:15 Gość Wydarzeń - rozmowa dnia
19:30 Sport
19:40 Pogoda

19:55 Komediowa środa - Jeszcze większe dzieci - kom., USA, 2013. Lenny (Adam Sandler) nie może zapomnieć superwakacji sprzed trzech lat, które spędził z przyjaciółmi z dzieciństwa. Nostalgia zwycięża zdrowy rozsądek i razem z żoną i ich dziećmi postanawia przeprowadzić się z Los Angeles do rodzinnego miasteczka
22:05 50 pierwszych randek - kom., USA, 2004 ●
00:15 Jutro będzie futro - kom., USA, 2010
02:30 Nasz Nowy Dom - program rozrywkowy
04:55 Disco Gramy - program muzyczny
05:40 Telezakupy TV Okazje

TVP Kultura

06:05 Afisz kulturalny ekstra
06:20 Gwiazdozbiór TVP Rozrywka - Alicja Majewska, Włodzimierz Korcz - reportaż
06:45 Tamte lata, tamte dni - Artur Barciś - magazyn
07:30 Rawhide - Incydent przy studni Jacoba - western, USA, 1959
08:35 Rzecz Polska - Fotel 366 Józefa Chierowskiego - dok., 2018
09:00 Rodzina Leśniewskich - serial przygod. TVP, 1978
10:10 Dekalog - Dziewięć - film TVP, 1988
11:20 Lucyna - obycz., Polska, 1986
12:50 Giganci sztuki - Vincent van Gogh - dok., Niemcy, 2021
14:05 Noce i dnie - serial, Polska, 1977
15:15 Jasminum - obycz., Polska, 2005

17:15 Dziewczyna i chłopak - serial, Polska, 1977
18:15 Psalm stojących w kolejce - Krystyna Prońko - 2013
18:30 Informacje kulturalne
18:55 Rawhide - Incydent z trzynastym sędzią - western, USA, 1959
20:00 Powrót Sherlocka Holmesa - serial, 1986
21:05 Czerwone maki - fab., Polska, 2024
23:20 Informacje kulturalne
23:50 Turysta - dram., Franc., Nor., Szwecja, 2014
02:00 Enter, Perpetus - koncert
03:00 Muzyka Luwru - dok., 2022
04:00 W świecie Łemków - dokument, Polska, 2016
04:40 Emil Karewicz. Portret aktora - dok., Polska, 2003
05:30 Teledyski

Stopklatka

06:00 Kabaretowe hity - program rozrywk., Polska, 2024
06:50 Wojciech Cejrowski. Boso przez Świat - serial podróżniczy, Polska, 2009
07:50 Robert Makłowicz - serial kulinarny, Polska, 2023. Odwiedzimy bośniackie miasto Livno, słynące z wybornych serów.
09:45 Zagadki kryminalne panny Fisher - serial krym., Austr., 2015
10:55 Górski lekarz - serial dramat, Niem., 2021
12:55 Zagadki kryminalne panny Fisher - serial krym., Austr., 2015
14:00 Zajazd. Będzie się działo - program rozrywk., Polska, 2025
16:00 Katastrofy w przestworzach - dokument, Kan.
19:00 Aukcja w ciemno - dokument, USA, 2013

20:00 Ława Przysięgłych - krym., USA, 2003. W Stanach Zjednoczonych dochodzi do precedensowego procesu przeciwko producentowi broni, w którym stawką jest wielomilionowe odszkodowanie. Jeden z przysięgłych postanawia wykorzystać sprawę do swoich celów
22:45 Żelazny rycerz - akcja, Wlk. Bryt., 2011. Król Jan zaczyna gromadzić armię na południowym wybrzeżu Anglii, z zamiarem ponownego władania nad baronami oraz krajem.
01:05 Dobre zabijanie - dramat, USA, 2014
03:30 Chłopi - serial obyczajowy
05:35 Kemping - kom., Polska, 2014

TVN 7

05:20 Ten moment - program paradokumentalny
05:55 Szkoła - program obycz.
08:45 Ukryta prawda - program obyczajowy
11:50 W-11 Wydział Śledczy - program kryminalny
13:55 Kryminalni - serial krym.
15:00 Szpital - program obycz.
17:00 Sędzia Anna Maria Wesołowska - serial sądowy
18:00 SOS Ekipy w akcji
19:00 Ukryta prawda - program obyczajowy
20:00 Reminiscencja - sens., USA, 2021
22:35 Nad życie - obycz., Polska, 2012
00:35 W krzywym zwierciadle: Europejskie wakacje - kom., USA, 1985
02:30 Żyjącz potworem - historie ludzi mieszkających z zabójcą
03:25 Fachowcy - paradokument
04:00 Usterka - poradnik
04:35 Dorota was urządzi

TV Puls

06:00 Policjanci z Miami - serial
08:00 Kobra - oddział specjalny - serial kryminalny
10:00 Zaklinaczka duchów - serial fabularny
11:00 Kotka - serial, Meksyk, 2014
12:00 Nie igraj z aniołem - serial
13:00 Wspaniałe stulecie - serial
14:00 Kurierzy - paradokument
15:00 Lombard. Życie pod zastaw - paradokument
17:00 Kurierzy - paradokument
18:00 Lombard. Życie pod zastaw - paradokument
20:00 Apocalypto - przygod., USA, Meksyk, Wlk. Bryt., 2006
22:35 Immortals. Bogowie i Herosi - przygod., USA, Kan., Wlk. Bryt., 2011
00:55 Nowe imperium - przygod., Włochy, Hiszp., 2006
03:05 Dzielnica strachu - serial
04:00 Lombard. Życie pod zastaw - paradokument
05:00 Dzielnica strachu - serial

TV 4

06:00 Strażnik Teksasu - film akcji **07:55** Bogaty Dom - Biedny Dom - program paradok. **08:55** Policjantki i Policjanci - serial paradok. **10:55** Na Ratunek 112 - serial obyczajowy **11:55** Dlaczego ja? - serial paradokumentalny
13:55 Trudne sprawy - program obyczajowy **16:55** Policjantki i Policjanci - serial paradok. **18:00** Łowcy skarbów. Kto da więcej **19:00** Policjantki i Policjanci - serial paradok. **20:00** Uroczysko - serial krym. **21:00** Sprawiedliwi. Trójmiasto
22:00 Sprawiedliwi - Wydział Kryminalny - serial policyjny **23:00** Leon zawodowiec - sens., Franc., USA, 1994 ● **01:25** Love Island. Wyspa miłości **02:25** Hardkorowy lombard **02:55** Śmierć na 1000 sposobów **03:25** Lubię disco! **04:25** Top 10 - Lista Przebojów **05:30** Telezakupy TV Okazje

TV Trwam

09:30 Sanktuaria polskie **09:50** Św. na każdy dzień **10:00** Audiencja Generalna Ojca Św. Leona XIV z Watykanu **11:10** Mateczniki Polskości **11:25** Jestem mamą **11:40** Myśląc Historia **11:50** Odnaleźć siebie **12:00** Anioł Pański **12:03** Inf. dnia **12:20** Stan wojenny w Polsce
13:00 Polonia **13:30** Msza św. **14:30** Razem możemy wszystko **15:00** Wielkopolanie nad Wisłą - Generał Kazimierz Raszewski **15:50** Ma się rozumieć **16:00** Inf. dnia **16:10** Na zdrowie **16:30** Rozmowy o edukacji **17:00** Po stronie prawdy
17:55 Poczet Wlk. Polaków **18:00** Anioł Pański **18:05** Inf. dnia **18:15** Rozmowy niedok. **19:20** Odnaleźć siebie **19:30** Bóg z nami **19:45** Modlitwa z udziałem dzieci **20:00** Inf. dnia **20:20** Różaniec **20:50** Myśląc Ojczyzna **21:00** Apel Jasnog. **21:20** Inf. dnia **21:40** Polski Punkt Widzenia

CZWARTEK • 13 sierpnia

TVP 1

05:00 Splątane losy - serial, 2024
05:50 Akacjowa 38 - serial, 2018
07:00 Transmisja Mszy Świętej
07:30 Pełnia Wiary - magazyn
08:00 Serwis Info; Pogoda Info
08:15 Chłopi - serial, Polska, 1972
09:15 Ranczo - serial kom., 2015
10:10 Komisarz Alex - serial krym.
11:05 Ojciec Mateusz - serial
12:00 Serwis Info
12:10 Agrobiznes; Agropogoda
12:40 Magazyn Rolniczy
12:55 Przybysze wśród zwierząt - dok., Franc., 2024
14:00 Splątane losy - serial, 2024
15:00 Serwis Info; Pogoda Info
15:25 Gra słów. Krzyżówka - teleturniej
16:00 Dziedzictwo - serial, Turcja
17:00 Teleexpress
17:20 Pogoda
17:25 Jaka to melodia? - teleturniej muzyczny
18:05 Reporterzy - magazyn

18:25 Akacjowa 38 - serial, 2018
19:30 Program inform. 19.30
19:55 Pytanie dnia - rozmowa
20:10 Sport
20:15 Pogoda
20:30 Ojciec Mateusz - serial
21:25 Sprawa dla reportera
22:25 Siłaczka - dok., Polska, 2024
23:30 Szabla od komendanta - komediodramat, Polska, 1995
01:25 Pokolenie - dram., Polska, 1954
02:55 Tajemnice królewskiej posiadłości - Clarence House - dok., Wlk. Bryt., 2023
03:40 Wykrywacz kłamstw
04:00 Pytanie dnia - rozmowa
04:20 Reporterzy - magazyn
04:30 Oko na Świat - magazyn

TVP 2

04:35 Na dobre i na złe - serial obyczajowy
05:30 M jak miłość - serial, Polska, 2024
06:25 Operacja zdrowie - magazyn medyczny
06:55 Dla niesłyszących - Barwy szczęścia - serial obycz., 2026
07:30 Pytanie na śniadanie - w tym: Serwis Info i Pogoda Flesz
11:30 Rodzinka.pl - serial kom.
12:35 Koło fortuny - teleturniej
13:15 Panna młoda - serial obycz., Turcja, 2024
14:05 Va Banque - teleturniej
14:35 Na sygnale - serial fabularyzowany
15:05 La Promesa - serial obycz.
16:00 Koło fortuny - teleturniej
16:35 Familiada - teleturniej
17:20 Panna młoda - serial obycz., Turcja, 2024

18:15 Va Banque - teleturniej
18:50 Jeden z dziesięciu - teleturniej
19:25 Barwy szczęścia - serial obycz., 2026
20:05 63. KFPP w Opolu - Premiery, 2026
20:55 Kocham Cię, Polsko! - zabawa quizowa
22:30 Czas honoru - Powstanie - „Modlitwa o życie" - serial, Polska, 2014
23:20 Czas honoru - Powstanie - „Dziewczyna z tulipanami" - serial, Polska, 2014
00:15 Pitbull - serial policyjny, 2008
01:15 Ostatnia akcja - kom. sens., Polska, 2009
02:50 Tak to się robi w Marsylii - serial, Franc., 2024

TVN

05:40 Uwaga! - program interwencyjny
05:55 Ukryta prawda - program obyczajowy
06:50 Kuchenne rewolucje - program kulinarno-rozrywkowy
07:45 Dzień Dobry Wakacje
11:20 Doradca smaku - program kulinarny
11:25 Kuchenne rewolucje - program kulinarno-rozrywkowy
12:35 Ukryta prawda - program obyczajowy
15:45 Detektywi - Detektyw Maks Adamski jest świadkiem wypadku samochodowego, w którym kierowca potrącił nastoletnią dziewczynkę. Pogotowie zabiera nastolatkę do szpitala.
16:50 Szpital św. Anny - serial obycz., Polska
17:55 Młode gliny - serial krym., Polska

19:00 Fakty
19:35 Sport
19:45 Pogoda
19:55 Uwaga! - program interwencyjny
20:15 Na Wspólnej - serial obycz., Polska
20:50 Kuchenne rewolucje - program kulinarno-rozrywkowy
22:00 Duchy moich byłych - kom., USA, 2009
00:00 Grunt to rodzinka - kom., Franc., 2004
02:00 Weź mnie za rękę - obycz., Australia, 2024
04:10 Uwaga! - program interwencyjny
04:25 Kwatery Hitlera - program dokumentalny
05:20 Nauka jazdy - reality show

POLSAT

06:00 Nowy dzień
09:15 Malanowski i Partnerzy - Magda Dębska spotyka się z Leną, swoją dawną koleżanką. Spotkanie kończy się tragicznie - w mieszkaniu Leny dziewczyny znajdują jej martwą współlokatorkę.
10:20 Trudne sprawy - program obyczajowy
11:20 Gliniarze - serial paradokumentalny
13:25 Dlaczego ja? - serial paradokumentalny
15:30 Wydarzenia - program informacyjny 24
15:50 Pogoda
15:55 Milionerzy - teleturniej
16:35 Gliniarze - serial paradokumentalny
18:50 Wydarzenia - program informacyjny
19:15 Gość Wydarzeń - rozmowa dnia
19:30 Sport
19:45 Pogoda

19:55 Miłość na nowo - kom., USA, 2023. Aby poradzić sobie z utratą narzeczonego, Mira Ray (Priyanka Chopra) wysyła serię romantycznych SMS-ów na jego stary numer telefonu... lecz został on już przypisany nowemu właścicielowi - Robowi Burnsowi (Sam Heughan).
22:10 Miasto aniołów - obycz., USA, Niemcy, 1998. Anioł zakochuje się w lekarce, która właśnie straciła pacjenta na stole operacyjnym.
00:45 John Tucker musi odejść - kom., USA, Kan., 2006
02:35 Nasz Nowy Dom - program rozrywkowy
04:55 Disco Gramy
05:40 Telezakupy TV Okazje

TVP Kultura

06:20 Alicja Majewska, Włodzimierz Korcz - rep.
06:45 Feliks Falk - magazyn
07:25 Rawhide - Incydent z trzynastym sędzią - western, USA, 1959
08:30 Informacje kulturalne
09:00 Dziewczyna i chłopak - serial, Polska, 1977
10:00 Jasminum - obycz., Polska, 2005
12:00 Reżyserzy - Barry Levinson - dok., 2018
13:00 Jules i Jim - fab., Franc., 1962
14:55 Barbara i Jan - serial, 1964
16:10 Dom moich synów - film TVP, 1975
17:20 Dziewczyna i chłopak - serial, Polska, 1977
18:15 Dzień, w którym umarła gwiazda rocka - Elvis Presley - dok., Wlk. Bryt., 2018
18:55 Rawhide - Incydent w nawiedzonych górach - western, USA, 1959

20:00 Stan i Ollie - fab., Wlk. Bryt., Kan., USA, 2018. Rok 1953. Laurel (Steve Coogan) i Hardy (John C. Reilly), najbardziej znany na świecie duet komediowy, wyrusza na wyczerpującą trasę teatralną po Wielkiej Brytanii.
21:45 Blur kontra Oasis, wojna o britpop - dok., Franc., 2014
22:55 Czerwone maki - fab., Polska, 2024
01:10 Kino nocne - Anna i wilki - dram. obycz., Hiszp., 1973
03:00 Informacje kulturalne
03:30 Bursztynowym szlakiem - dok., Polska, 2016
04:15 Film noir. Klasyka noir - serial dokumentalny, Wlk. Bryt., 2022
05:15 Muzyka w sieci
05:35 Teledyski

Stopklatka

06:00 Kabaretowe hity - program rozrywk., Polska, 2024
06:50 Wojciech Cejrowski. Boso przez Świat - serial podróżniczy, Polska, 2009
07:50 Robert Makłowicz - serial kulinarny, Polska, 2023
09:40 Zagadki kryminalne panny Fisher - serial krym., Austr., 2015
10:55 Górski lekarz - serial dramat, Niem., 2021
12:55 Zagadki kryminalne panny Fisher - serial krym., Austr., 2015
14:00 Zajazd. Będzie się działo - program rozrywk., Polska, 2025
16:00 Katastrofy w przestworzach - dokument, Kanada. Kulisy najgłośniejszych katastrof lotniczych ostatnich lat.
19:00 Aukcja w ciemno - dokument, USA, 2013

20:00 Alex Cross - krym., USA, 2011. pracujący w FBI detektyw i psycholog Alex Cross zostaje w środku nocy wezwany na miejsce zbrodni. Ofiarą jest młoda kobieta, którą oprawca zamęczył na śmierć.
22:20 Człowiek mafii - akcja, USA, 2015. Pracownik kasyna Vaughn wszelkimi sposobami stara się zdobyć pieniądze na leczenie chorej córki...
00:00 Krzyk - horror, USA, 1996
02:35 Kamerdyner - dramat, Polska, 2018. Mateusz, nisko urodzony i wychowany wśród arystokratów sierota cierpi z powodu zakazanej miłości, podczas gdy trzy narody walczą o kontrolę nad jego okolicą.

TVN 7

05:20 Ten moment - program paradokumentalny
05:55 Szkoła - program obycz.
08:45 Ukryta prawda - program obyczajowy
11:50 W-11 Wydział Śledczy - program kryminalny
13:55 Kryminalni - serial krym.
15:00 Szpital - program obycz.
17:00 Sędzia Anna Maria Wesołowska - serial sądowy
18:00 SOS Ekipy w akcji - program policyjny
19:00 Ukryta prawda - program obyczajowy
20:00 Gliniarz z Beverly Hills - kom., USA, 1984 ●
22:20 Sherlock Holmes: Gra cieni - sens., USA, 2011
00:55 Constantine - horror, USA, Niemcy, 2005
03:25 Zgłoś remont - program lifestylowy
04:20 Dorota was urządzi - program lifestylowy

TV Puls

06:00 Policjanci z Miami - serial
08:00 Kobra - oddział specjalny - serial kryminalny
10:00 Zaklinaczka duchów - serial fabularny
11:00 Kotka - serial, Meksyk, 2014
12:00 Nie igraj z aniołem - serial
13:00 Wspaniałe stulecie - serial
14:00 Kurierzy - paradokument
15:00 Lombard. Życie pod zastaw - paradokument
17:00 Kurierzy - paradokument
18:00 Lombard. Życie pod zastaw - paradokument
20:00 Leo: Ogrodnik zawodowiec - akcja, Franc., 2025
22:10 Uliczny wojownik - akcja, USA, Jap., 1994
00:05 Kobiety mafii - akcja, Polska, 2018
02:55 Dzielnica strachu - serial
03:50 Menu na miarę
04:35 Taki jest świat - przegląd wydarzeń
05:00 Dzielnica strachu - serial

TV 4

06:00 Strażnik Teksasu - film akcji **07:55** Bogaty Dom - Biedny Dom - program paradok. **08:55** Policjantki i Policjanci - serial paradok. **10:55** Na Ratunek 112 - serial obyczajowy **11:55** Dlaczego ja? - serial paradokumentalny
13:55 Trudne sprawy - program obyczajowy **16:55** Policjantki i Policjanci - serial paradok. **18:00** Łowcy skarbów. Kto da więcej **19:00** Policjantki i Policjanci - serial paradok. **20:00** Uroczysko - serial krym. **21:05** Sprawiedliwi. Trójmiasto
22:05 Sprawiedliwi - Wydział Kryminalny - serial policyjny **23:10** Depresja kilera - kom., Franc., 2023 **01:20** Love Island. Wyspa miłości - reality show **02:25** Hardkorowy lombard **02:55** Śmierć na 1000 sposobów **03:25** Lubię disco! **04:25** Top 10 - Lista Przebojów **05:30** Telezakupy

TV Trwam

09:30 Warkocz królewny Wisły **09:45** Oświadczenie Fundacji Lux Veritatis **10:00** Inf. dnia **10:15** Rozmowy niedok. **11:25** Myśląc Ojczyzna **11:35** Przyroda i ludzie **12:00** Anioł Pański **12:03** Inf. dnia **12:20** Wykłady naukowe **12:50** Mateczniki Polskości
13:00 Wypłyń na głębię **13:20** Przegląd Tyg. „Niedziela" **13:30** Msza św. **14:30** Zapiski ze świętości Prymasa Tysiąclecia **15:00** Po stronie prawdy **15:50** Ma się rozumieć **16:00** Inf. dnia **16:10** Z wędką nad wodę **16:35** Sól ziemi **17:05** Akademia pro-life
17:30 Odpowiedzialni za Kościół **17:55** Poczet Wlk. Polaków **18:00** Anioł Pański **18:05** Inf. dnia **18:15** Rozmowy niedok. **19:25** Rodzinny Ogród Zoologiczny „Królestwo Stworzenia" **20:00** Inf. dnia **20:20** Różaniec **20:50** Kartka z kalendarza - Powstanie Warszawskie **21:00** Apel Jasnog. **21:20** Inf. dnia

eprasa.pl 2145c544c2

Fot. archiwum prywatne

RODZINA NADOLSKICH PIELĘGNUJE WIĘZI

ZACZĘŁO SIĘ OD ROZMOWY DWÓCH KUZYNEK I WSPOMNIEŃ O BLISKICH. DZIŚ ZJAZDY RODU NADOLSKICH SĄ JUŻ RODZINNĄ TRADYCJĄ, KTÓRA ŁĄCZY KOLEJNE POKOLENIA, POZWALA ZACHOWAĆ PAMIĘĆ O PRZODKACH I BUDOWAĆ RELACJE NIEMOŻLIWE DO ZASTĄPIENIA PRZEZ TELEFON CZY MEDIA SPOŁECZNOŚCIOWE. PO CZTERECH SPOTKANIACH RODZINA PRZYGOTOWUJE SIĘ DO KOLEJNEGO, ZAPLANOWANEGO NA LATO 2028 ROKU.

Jeden wieczór wystarczył, by narodziła się tradycja

Pomysł na pierwszy zjazd rodzinny pojawił się w listopadzie 2018 roku podczas zwykłego spotkania dwóch kuzynek – Marioli Baczewskiej z domu Nadolskiej oraz Ewy Dytrych z domu Śliwki. Rozmowa i wspólne wspomnienia szybko przerodziły się w konkretną inicjatywę.

Mariola Baczewska założyła na Messengerze grupę „Zlot Nadolaków", do której zaprosiła kuzynostwo. Reakcja rodziny była natychmiastowa. Pomysł spotkał się z dużym zainteresowaniem, a jeszcze tego samego wieczoru ustalono termin zjazdu, zarezerwowano salę oraz muzyczną oprawę spotkania.

Aby sprawnie przygotować wydarzenie, powstał komitet organizacyjny. W jego skład weszły pomysłodawczyni Mariola Baczewska, Anna Garwacka z domu Nadolska, która podjęła się odpowiedzialnej funkcji skarbnika oraz Magdalena Breda z domu Nadolska, przygotowująca oprawę literacką.

Tak rozpoczęła się rodzinna tradycja, której siłą od początku była wspólna praca. Każdy mógł wykorzystać swój talent, doświadczenie i pomysły, włączając się w przygotowanie wydarzenia.

Pierwszy zjazd poświęcony pamięci babci Agnieszki

Pierwsze spotkanie rodu Nadolskich odbyło się 19 lipca 2019 roku w Świteziance w Rybnie. Data miała szczególne znaczenie, ponieważ zjazd przypadł w 20. rocznicę śmierci Agnieszki Nadolskiej z domu Górzyńskiej. W wydarzeniu uczestniczyło 99 osób.

W rodzinnej pamięci babcia Agnieszka pozostała jako osoba prostolinijna, pełna wiary, pokory i życzliwości, kochająca ludzi oraz zwierzęta. Po przedwczesnej śmierci męża, Jana Nadolskiego, samotnie wychowała dziewięcioro dzieci. Pomimo trudnych doświadczeń nie traciła optymizmu i potrafiła zjednywać sobie ludzi.

To właśnie wspomnienia o niej stały się jednym z najważniejszych powodów zorganizowania pierwszego spotkania.

– Wszystkie wnuczęta zawdzięczają jej piękne wspomnienia z dzieciństwa. To jej miłość sprawiła, że pojawiła się tak silna potrzeba, aby ponownie spotkać się w rodzinnym gronie – podkreślają bliscy.

Pamięć o przodkach połączyła pokolenia

Zjazd rozpoczął się uroczystą mszą świętą w Kiełpinach, odprawioną w intencji babci Agnieszki oraz wszystkich żyjących i zmarłych członków rodziny.

Na zakończenie nabożeństwa Magdalena Breda odczytała przygotowany przez siebie wiersz, oddając hołd zmarłej przed dwudziestoma laty babci. Utwór miał przypomnieć, jak ważną rolę odegrała ona w życiu dzieci i wnuków oraz jak silny ślad pozostawiła w rodzinnej historii.

Następnie uczestnicy odwiedzili cmentarz. Modlitwa przy grobie Agnieszki Nadolskiej oraz innych członków rodu była wyrazem pamięci o przodkach, ale również symbolem jedności rodziny – tej budowanej przez pokolenia i trwającej mimo upływu czasu.

Stare fotografie i rozmowy bez pośpiechu

Po części modlitewnej przyszedł czas na wspólny obiad, rozmowy, rodzinne zdjęcia i zabawy łączące najmłodszych ze starszymi uczestnikami. Wyświetlano dawne fotografie, przywoływano historie sprzed lat i wspomnienia, których część młodszego pokolenia mogła wcześniej nie znać.

Szczególną niespodziankę przygotowała Monika Kościelska, która stworzyła drzewo genealogiczne rodu Nadolskich. Dzięki temu uczestnicy mogli lepiej poznać historię rodziny, zależności między jej poszczególnymi gałęziami oraz miejsce, jakie sami zajmują w wielopokoleniowej opowieści.

Właśnie takie chwile pokazują znaczenie rodzinnych zjazdów. Dla starszych są okazją do powrotu do wspólnych przeżyć, dla młodszych – możliwością poznania krewnych, historii rodziny i ludzi, dzięki którym powstała jej dzisiejsza wspólnota.

Cztery zjazdy i kolejne spotkanie w planach

Po pierwszym zjeździe rodzina spotykała się ponownie w 2022, 2024 i 2026 roku. Każde kolejne wydarzenie umacniało rozpoczętą kilka lat wcześniej tradycję i dawało możliwość wspólnego przeżywania ważnych chwil.

W ostatnim zlocie uczestniczyło 125 osób. Grono zostało poszerzone również o przyjaciół rodziny, którzy chcieli dzielić ten wyjątkowy dzień razem z Nadolskimi.

Trwają już przygotowania do piątego zjazdu, który ma odbyć się latem 2028 roku. Także podczas tego spotkania obecni mają być nie tylko członkowie rodu, ale również zaprzyjaźnione z nim osoby.

„Nic nie zastąpi prawdziwej obecności"

Zjazdy rodzinne wymagają zaangażowania, czasu i dobrej organizacji, jednak ich znaczenie wykracza daleko poza jeden wspólnie spędzony dzień. Pozwalają podtrzymywać więzi, których w codziennym pośpiechu często nie udaje się pielęgnować, oraz przekazywać kolejnym pokoleniom rodzinne historie, wartości i wspomnienia.

– Nic nie jest w stanie zastąpić prawdziwej obecności i prawdziwych relacji. Tym bardziej jest to ważne w dobie wciąż postępującej cyfryzacji. Nie pozwólmy odebrać sobie tego, co naprawdę istotne – podkreśla rodzina.

Historia zjazdów rodu Nadolskich rozpoczęła się od potrzeby serca i wspomnienia jednej niezwykłej kobiety. Z czasem przekształciła się w tradycję, dzięki której kolejne pokolenia mogą nie tylko się spotkać, lecz także lepiej się poznać i zrozumieć, skąd pochodzą.

ALINA LASKOWSKA

eprasa.pl 2145c544c2

KRZYŻÓWKA z HASŁEM

Litery z pól ponumerowanych od 1 do 24 utworzą rozwiązanie niniejszej krzyżówki

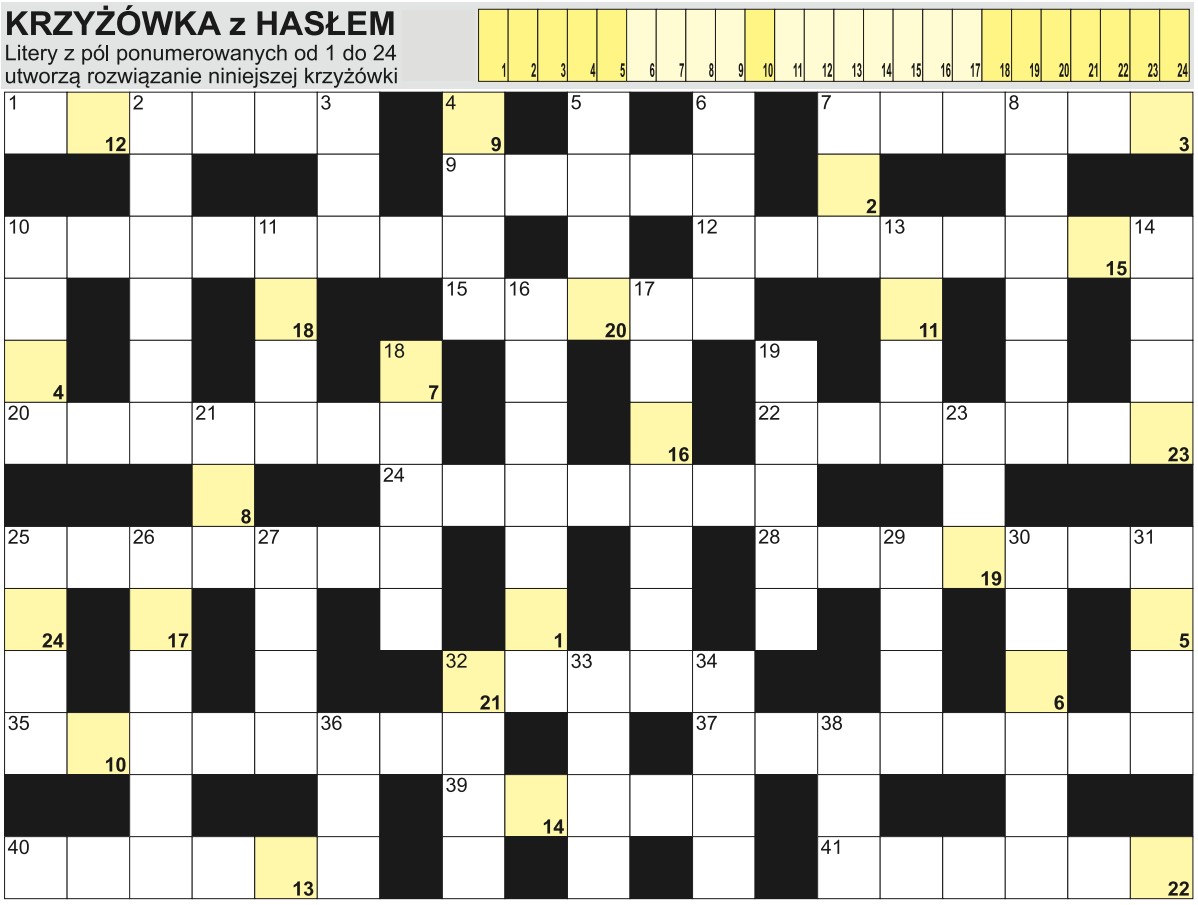

POZIOMO: 1) autor "Marsza Tureckiego"; 7) o osobie leworęcznej; 9) cienki w ołówku; 10) lewa burta statku; 12) zabytkowa moneta lub medal; 15) sojowe do kawy; 20) nienowy przedmiot; 22) opaska unieruchamiająca chorą rękę; 24) drzewo z baziami; 25) przepływa przez Legnicę; 28) Szurkowski, były kolarz; 32) stolica nad Sekwaną; 35) "... o Basię", książka Makuszyńskiego; 37) japońska technika pozyskiwania pni do bonsai; 39) sąsiad Anglika; 40) silny, porywisty wiatr na morzu; 41) najwyższa góra Boliwii. **PIONOWO:** 2) robione w sklepie; 3) wyścigowy bądź lotu; 4) g na opakowaniu; 5) odprawiane w kościołach; 6) zasłaniane firanką; 7) aktor grający bez słów; 8) kolega, przyjaciel; 10) stolica Azerbejdżanu; 11) skrzynka wyborcza; 13) muzułmański odpowiednik księdza; 14) gładka powłoka muru; 16) progesteron potocznie; 17) kolby kukurydzy; 18) inaczej konkurent; 19) początek wyścigu; 21) Wielki i Mały na niebie; 23) kwitnie w maju; 25) dawny pocisk armatni; 26) zbędna roślina na działce; 27) pierwiastek N; 29) wynik dodawania; 30) literacka żona Konrada Wallenroda; 31) stolica Timoru Wschodniego; 32) zapinane w aucie; 33) z palcami i nadgarstkiem; 34) zboże na chleb; 36) miasto Alberta Einsteina; 38) krem z przetartych owoców.

JOLKA z HASŁEM

Hasło z kolorowych pól z literami "Ą" oraz "K" utworzy rozwiązanie:

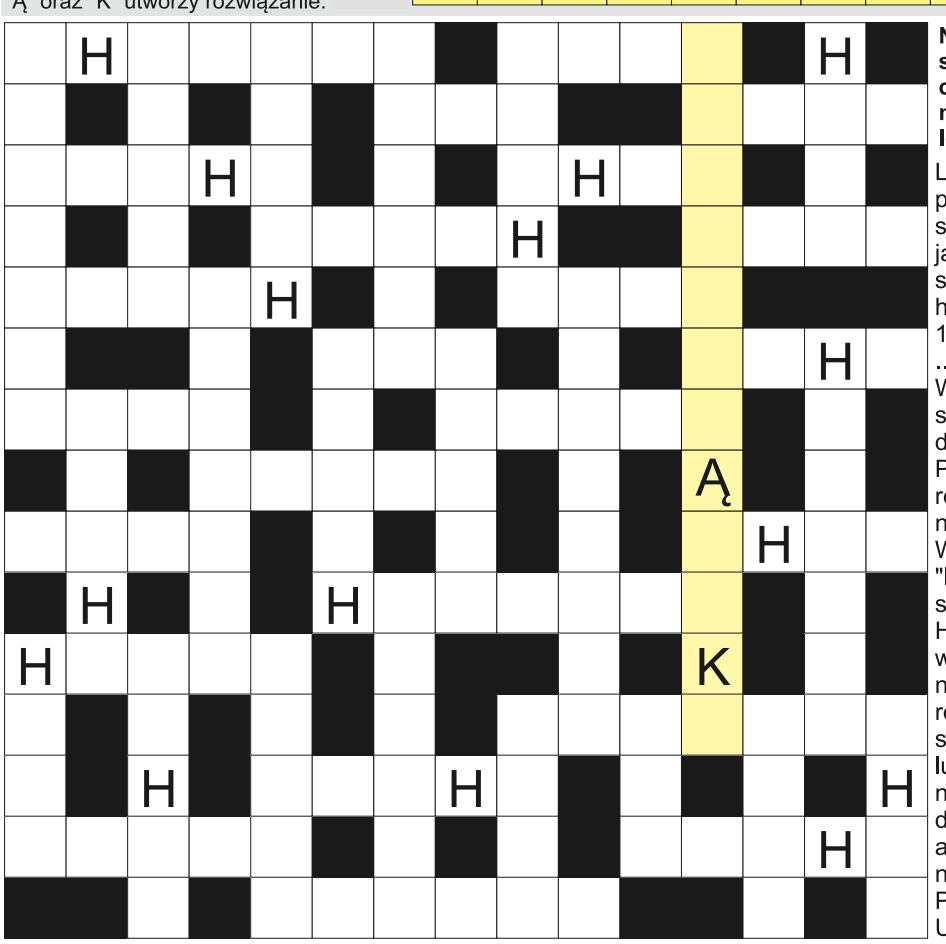

Na diagramie ujawniliśmy wszystkie spółgłoski "H" oraz litery pomocnicze. Miejsce wpisu haseł do odgadnięcia. Rozwiązaniem jest hasło z kolorowych pól czytanych pionowo.

Lekki statek żaglowy; zmysł w uchu; pięściarstwo; rzeka w Duisburgu; polski skaut z lilijką; brązu i żelaza w dziejach; naftowa to olej skalny; wynajęcie statku lub samolotu; jezioro w Sztokholmie; Bobrowska, Miss Polonia 1957; stolica Szwajcarii; John Ronald ... Tolkien, pisarz; brat Mieszka I; Pieter Willem, były prezydent RPA; fetornik sundajski; przepływa przez Leeds; Ho dla chemika; wysoki przy bucie; sąsiad Polaka i Słowaka; dwudziestościan foremny krócej; pierwiastek In; skandynawski bóg z młotem; rodzinne miasto Warrena Buffetta; Umberto, napisał "Imię Róży"; mieszkaniec Italii; urodził się w Zagrzebiu; największe jezioro Hondurasu; Chińska Republika Ludowa w skrócie; królewskie krzesło; uliczne przyłącze węża strażackiego; znak rodu szlacheckiego; biała pora roku; szturm, natarcie; operacyjna w szpitalu; Robert ..., niemiecka marka elektronarzędzi; wąsata ryba; stolica Indii; Ludovico, autor "Orlanda szalonego"; amerykański stan z Columbus; trzecia największa wyspa Estonii; nie głośno; Potter lub Truman; największy stan w USA, dowcip, kawał.

Sprawdź się w SUDOKU: wypełnij diagram 9×9 w taki spo-sób, aby w każdym wierszu, w każdej kolumnie i w każdym z dziewięciu pogrubionych kwadratów 3×3 znalazło się po jednej cyfrze od 1 do 9:

	2		3	4				1
8	5			2			4	
		3			1	2	5	6
				3		7	6	
		4	1	6		5	9	
6	8		4					
5		8			3			
1	9	7	2	5	4			
	4	2			7	9	1	

							1	
1		8					3	
			3	1	8	9	6	7
	6					3		2
9	2		6	7				
				2	4	6	7	
	8		5		1		2	6
3				6	9	1		
	1			4				

WYKREŚLANKA: ukryliśmy 20 wyrazów związanych z teatrem. Wykreślisz je od góry do dołu, od lewej do prawej i na ukos: scena, rampa, aktor, widz, bilety, trema, próba, tekst, dramat, maska, rola, brawa, komedia, kurtyna, sztuka, peruka, muzyka, kulisy, taniec, krytyk.

A	M	E	R	Y	K	A	B	E	L
S	K	O	R	O	W	I	D	Z	E
T	S	T	K	U	L	I	S	Y	W
M	K	Z	O	E	M	A	S	K	A
A	O	S	T	R	Ó	Ż	B	U	L
O	M	Y	E	U	R	O	R	R	Y
S	E	N	K	O	K	U	A	T	N
O	D	E	S	K	I	A	W	Y	Ż
R	I	O	T	R	E	M	A	N	G
T	A	N	I	E	C	A	L	A	A
U	M	M	K	R	Y	T	Y	K	P
S	Ż	U	P	R	Ó	B	A	E	O
Z	C	E	Z	A	N	E	R	Y	W
A	P	E	T	Y	B	U	Ó	E	I
Z	S	Z	N	Ó	K	I	B	I	C
Z	A	D	R	A	M	A	T	I	Z

eprasa.pl 2145c544c2

DOŁĄCZ DO NASZEJ SPOŁECZNOŚCI
IKAT GAZETA braniewska.pl
CODZIENNIE CZYTAJ NAS NA PORTALU DZIENNIK ELBLĄSKI.pl

KRZYŻÓWKA z HASŁEM

Litery z pól ponumerowanych od 1 do 17 utworzą rozwiązanie niniejszej krzyżówki

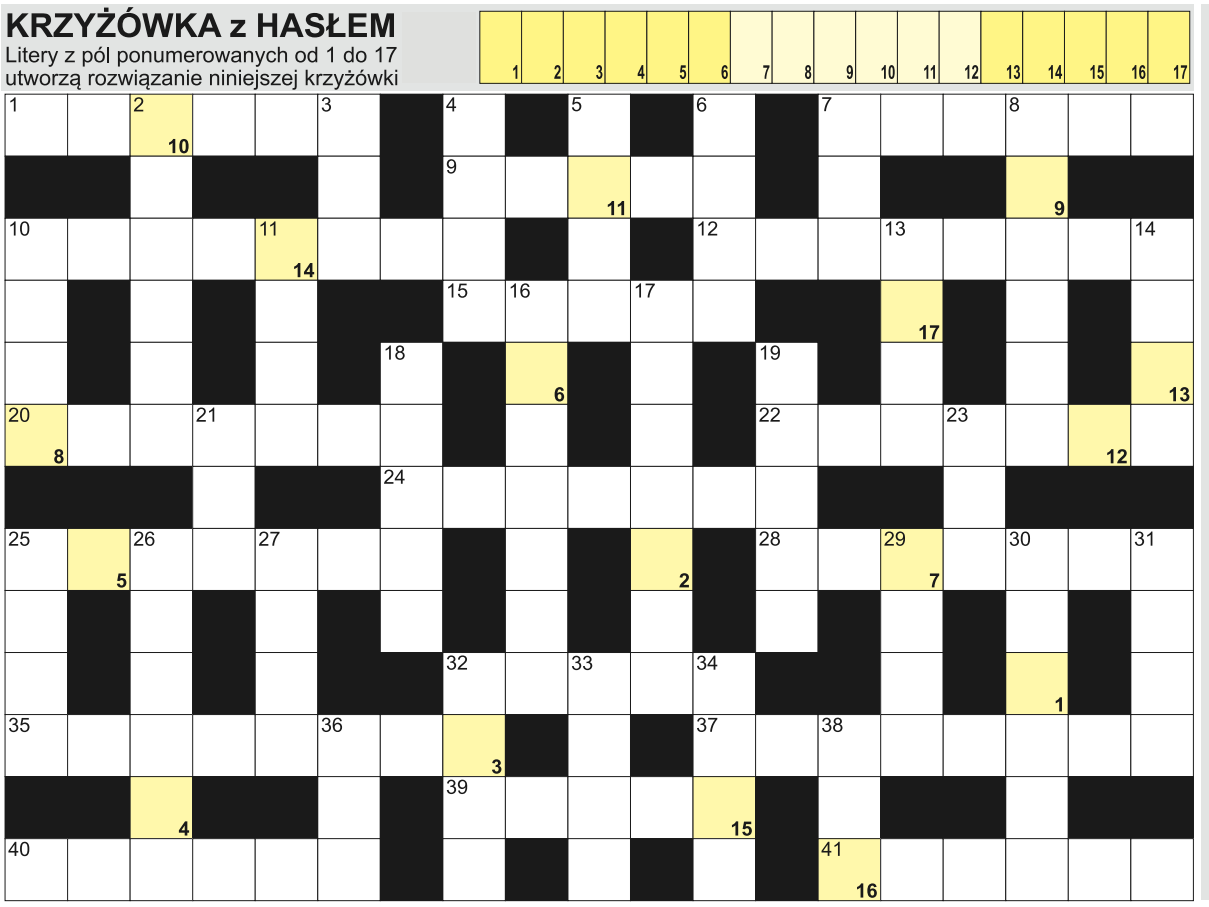

POZIOMO: 1) Luwr lub Ermitaż; 7) ostre lub ślepe w magazynku; 9) porasta powierzchnię stawu; 10) filmowy Maciek Chełmicki w "Popiele i diamencie"; 12) przyznanie zwycięstwa bez walki; 15) Orzeszkowa, polska pisarka; 20) ćwiczenia sportowca; 22) inaczej surmia, roślina; 24) S lub M na koszulce; 25) plusy na nosie; 28) ojczyzna Herberta von Karajana; 32) narciarskie lub do wody; 35) była nią Isadora Duncan; 37) na nich ubrania w szafie; 39) kraczący ptak; 40) narciarski zjazd gigant; 41) trujące w lesie.

PIONOWO: 2) rodzinne miasto Czesława Mozila; 3) przecier owocowy; 4) jezioro w Cleveland; 5) wśród drobiu; 6) napój dla zaspanych; 7) najdłuższa rzeka Afryki; 8) autor "Folwarku zwierzęcego"; 10) część euro i rupii; 11) waluta Gruzji; 13) szkocka spódnica męska; 14) tylna część statku; 16) góra ułamka; 17) pobierają go bezrobotni; 18) ustawienie zębów; 19) ważna część telewizora; 21) bohaterka "W pustyni i w puszczy"; 23) część sztuki teatralnej; 25) jabłkowy do galarety; 26) jej stolicą jest Kampala; 27) Huber, niemiecka tenisistka; 29) palono na nim wiedźmy; 30) wyścigi jachtów; 31) niemiecka marka samochodu; 32) rzeka w Belgradzie; 33) ciągnie się za kometą; 34) Turgieniew, pisarz rosyjski; 36) alkohol z trzciny cukrowej; 38) elektrokardiografia serca.

JOLKA z HASŁEM

Litery z pól z kropką czytane rzędami, utworzą rozwiązanie:

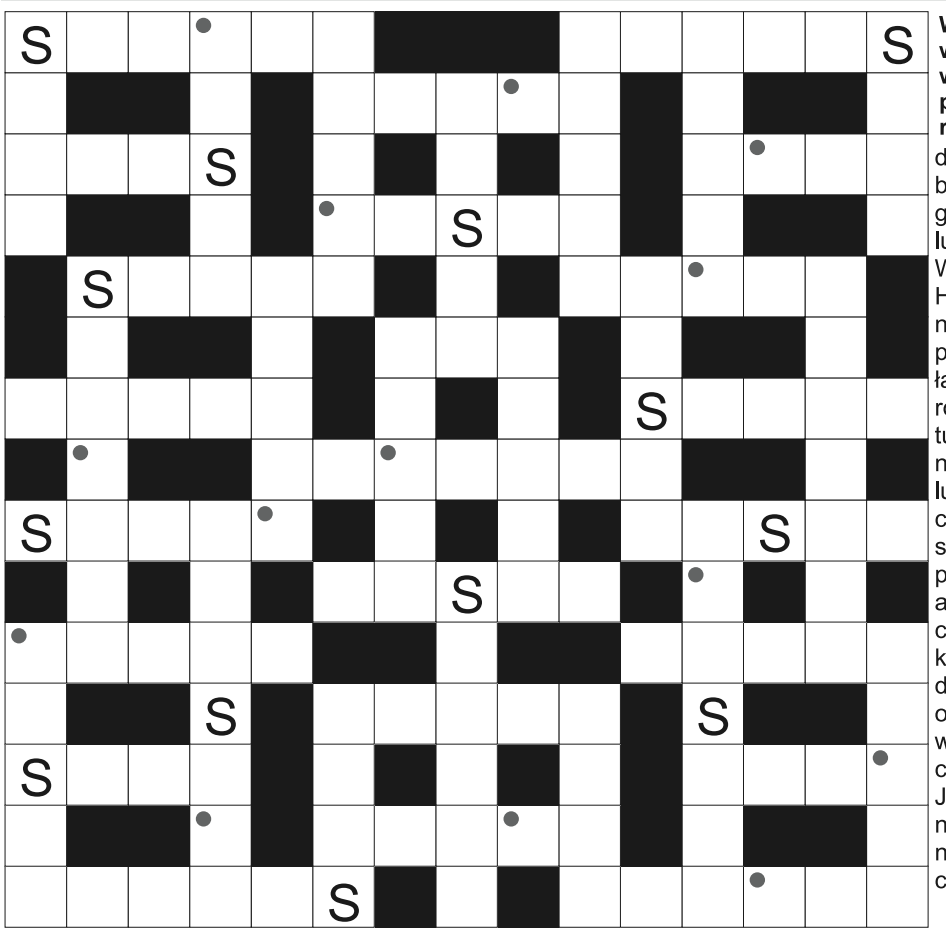

W diagramie po lewej ujawniliśmy wszystkie spółgłoski "S". Miejsce wpisu haseł do odgadnięcia. Litery z pól z kropką czytane rzędami utworzą rozwiązanie krzyżówki.

długa u żyrafy; roślina gorejąca w Biblii; bożyszcze dla fanów; ... pełne w kuflu; gromnice; kraj Faraonów; Uśmiechu lub Virtuti Militari; ostatni król Troi; broń Wilhelma Tella; ciasto z bakaliami; Henrik, autor "Dzikiej kaczki"; rządzona przez sołtysa; Rady Ministrów to premier; operacyjna w szpitalu; wysyłane w kopertach; przeciwieństwo choroby; tioalkohole krócej; tworzywo imitujące skórę; przydrożny hotel; teatralne lub ogórkowe; kolekcja znaczków lub obrazów; obiadowa z warzyw; inaczej przymierze, sojusz; wygodny stój sportowy; niejedna lśni na rybie; do przenoszenia rannych; trójkątna ryba akwariowa; Stuhr, polski aktor; jad, trucizna; dla rezerwowych na stadionie; kłusują lub galopują; zatrudniają sędziów; japońska łaźnia; widzenia lub odniesienia; szklana tafla w oknie; dawne kojarzenie par; oczyszczona do ciasta; i Odra, i Ren; urodził się w nim Juwenalis, poeta; mniej niż jeden; z liniami papilarnymi na palcach; moczanowa to artretyzm; łakotne ziele, mleczeń.

Sprawdź się w SUDOKU: wypełnij diagram 9×9 w taki spo-sób, aby w każdym wierszu, w każdej kolumnie i w każdym z dziewięciu pogrubionych kwadratów 3×3 znalazło się po jednej cyfrze od 1 do 9:

	6	5	7		4	9	3	1
2	4	3	5					
	9	1	3	8	6			
	2		1		8			4
1			9			7		2
3			6	5	2	8		9
	8					4		
		7						
	1			6		5	8	3

	1	3	5		8	2		
				4		1	9	
2		4	1					
		9		8		3	1	
	6		7		4			
	3		2		9	6		4
		5		2	6			
	9							6
7			8					

WYKREŚLANKA: znajdź 20 wyrazów kojarzących się z lasem. Wykreśl je od góry do dołu, od lewej do prawej i na ukos: drzewa, ptaki, jezioro, jagody, grzyby, drwal, pilarz, drewno, komary, szlak, mech, sarny, kleszcz, zapach, dzik, ambona, rower, mrowisko, pasieka, polana.

R	P	I	M	D	G	A	Z	P	O
P	O	M	I	A	R	U	L	O	N
O	N	W	R	W	A	E	E	L	P
S	C	H	E	O	D	M	W	A	O
Y	Z	K	K	R	W	I	S	N	T
P	O	L	Z	M	K	I	T	A	O
I	D	E	A	M	E	K	S	Y	K
L	W	S	J	K	O	C	Y	K	A
A	I	Z	A	P	A	C	H	M	O
R	E	C	G	R	Z	Y	B	Y	J
Z	R	Z	O	K	N	O	W	E	A
D	T	E	D	P	N	Y	Z	A	M
A	R	Z	Y	A	T	I	N	K	A
W	I	W	A	T	O	A	A	T	N
K	O	M	A	R	Y	B	K	A	T
A	C	H	O	L	O	W	N	I	K

eprasa.pl 2145c544c2

Paulina Pupiałło - psycholożka

fot. arch. prywatne

SAMOTNOŚĆ NIE ZAWSZE JEST WIDOCZNA

Dlaczego czujemy się samotni, choć nigdy wcześniej nie byliśmy bardziej połączeni? Samotność to nie zawsze brak ludzi wokół. Czasem najtrudniej jest wtedy, gdy jesteśmy wśród innych, ale nie możemy być sobą. Rozmawiamy z Pauliną Pupiałło, psycholożką.

— Żyjemy w czasach, w których kontakt z drugim człowiekiem wydaje się na wyciągnięcie ręki. A mimo to samotność dotyka nas coraz częściej i coraz głębiej. Co stoi za tym paradoksem współczesnych relacji?

— To rzeczywiście jeden z największych paradoksów naszych czasów. Choć technologia pozwala nam być w stałym kontakcie z innymi, coraz więcej ludzi doświadcza samotności. Paradoksalnie, mimo że komunikacja nigdy nie była tak szybka i łatwa, wielu z nas czuje się bardziej samotnych niż kiedykolwiek wcześniej. Pojawia się więc pytanie: co sprawia, że w świecie pełnym możliwości łączenia się z innymi tak wielu z nas czuje się pozostawionych samym sobie?

— Czy jednym z powodów jest osłabienie więzi społecznych?

— Zdecydowanie tak. Współczesne społeczeństwa cechuje coraz większy indywidualizm. Kultura promuje niezależność i samowystarczalność. Coraz więcej ludzi mieszka samotnie, a tradycyjne struktury rodzinne słabną. Mobilność zawodowa i częste przeprowadzki utrudniają budowanie trwałych relacji. Sąsiedzkie więzi, które dawniej były naturalną częścią codzienności, dziś należą do rzadkości. W efekcie wiele osób czuje się odłączonych od jakiejkolwiek wspólnoty.

— Media społecznościowe miały nas zbliżać. Dlaczego często dzieje się odwrotnie?

— Portale społecznościowe oferują wrażenie bycia w centrum życia towarzyskiego, ale często brakuje w nich autentyczności. Choć media społecznościowe miały nas zbliżać, bardzo często prowadzą do powierzchownych kontaktów. Przewijając zdjęcia i posty innych ludzi, łatwo popaść w iluzję bliskości relacyjnej, chociaż w rzeczywistości ta bliskość często sprowadza się do kliknięcia „lubię to” i nie ma nic wspólnego z prawdziwą rozmową czy relacją. Dodatkowo ludzie pokazują to, co chcą, by było widziane – sukcesy, radości, osiągnięcia. Przebywając w wirtualnej przestrzeni, trudno nie zacząć nieświadomie porównywać się z innymi i kwestionować własną wartość.

— Na poczucie samotności wpływa również tempo współczesnego życia?

— Tak. Coraz więcej osób doświadcza chronicznego stresu i przeciążenia pracą. Żyjąc w pośpiechu, nie mamy czasu na budowanie głębokich relacji. Ponadto praca zdalna, która zyskała na popularności po pandemii, ogranicza codzienne interakcje i może sprzyjać poczuciu odosobnienia. Zamiast rozmów przy biurku czy spontanicznych spotkań dominuje samotna obecność przed ekranem. Co więcej, nawet w chwilach wolnych naszą uwagę pochłaniają ekrany i nieustanny strumień informacji napływających z sieci. Trudno wtedy w pełni doświadczać tego, co dzieje się „tu i teraz”, zarówno w relacji z samym sobą, jak i z innymi. Choć jesteśmy stale połączeni ze światem, coraz bardziej brakuje nam prawdziwej obecności i autentycznej bliskości.

— Czy samotność może wynikać także z tego, że coraz trudniej jest nam być sobą?

— Zdecydowanie. W świecie, który promuje sukces, pewność siebie i idealny wizerunek, trudno jest być sobą. Społeczne normy i media kreują jeden, wąski obraz „dobrego życia” – pełnego osiągnięć, stabilizacji i zewnętrznego powodzenia. Tymczasem rzeczywistość wielu osób wygląda zupełnie inaczej. Mierzą się z własnymi trudnościami, wątpliwościami, odmiennymi wartościami czy po prostu innym tempem życia. Z obawy przed niezrozumieniem, oceną lub odrzuceniem często ukrywają swoje emocje, potrzeby i prawdziwe przeżycia. Samotność nie zawsze oznacza brak ludzi wokół. Czasem najtrudniej jest wtedy, gdy jesteśmy wśród innych, ale nie możemy, lub nie potrafimy, być sobą.

— Zmienia się również model życia. Czy to także ma znaczenie?

— Tak. Coraz więcej osób wybiera życie w pojedynkę – z własnej woli lub z braku alternatywy. Współczesne społeczeństwo coraz rzadziej narzuca schemat zakładania rodziny czy życia w większych grupach. Chociaż daje to wolność, może również prowadzić do izolacji. Jeśli nie towarzyszy temu bliska wspólnota czy przyjacielska sieć wsparcia, łatwo poczuć się odłączonym, nawet jeśli otacza nas wielu ludzi.

— Jaką rolę odgrywają w tym media i kreowane przez nie wzorce sukcesu?

— Współczesne media – zarówno tradycyjne, jak i społecznościowe – kreują zawężony obraz szczęścia: stabilna kariera, spełnienie, podróże, relacje idealne. Trudno odnaleźć siebie w tej narracji, gdy życie nie układa się według tego schematu. Ta przepaść między rzeczywistością a „normą” może rodzić poczucie niedopasowania, wyobcowania, a w konsekwencji samotności. Łatwo wtedy nieświadomie zacząć mierzyć swoją wartość cudzą miarą.

— Co możemy zrobić, aby przeciwdziałać samotności?

— Przede wszystkim rozmawiajmy szczerze. Zamiast wymieniać dziesiątki powierzchownych wiadomości, postarajmy się prowadzić prawdziwe rozmowy. Autentyczność buduje zaufanie i więź, pozwala poczuć się widzianym i zrozumianym. Warto mówić nie tylko o tym, co u nas „dobrze”, ale również o tym, co trudne. Budujmy również społeczności lokalne. Relacje nie muszą zaczynać się od wielkich gestów. Często wystarczy uśmiech, krótkie „dzień dobry” czy życzliwa rozmowa z sąsiadem. Wspólnota rodzi się z małych interakcji, które tworzą poczucie przynależności i bezpieczeństwa. Warto także dbać o relacje offline. Choć technologia ułatwia kontakt, nic nie zastąpi spotkania twarzą w twarz. Wspólne spędzanie czasu, rozmowy przy kawie, spacer czy nawet wspólne milczenie – to wszystko buduje relacje oparte na obecności, a nie tylko informacji.

— Co jeszcze jest ważne?

— Bądźmy też uważni na innych. Samotność nie zawsze jest widoczna. Często osoby najbardziej uśmiechnięte i „obecne” w sieci, w rzeczywistości czują się opuszczone. Warto pytać nie tylko, co słychać, ale także jak ktoś się naprawdę czuje. Wreszcie – nie bójmy się prosić o pomoc. Doświadczanie samotności nie jest oznaką słabości. Każdy może potrzebować wsparcia: rozmowy, obecności czy profesjonalnej pomocy. Sięganie po nią to wyraz odwagi i troski o siebie.

— A jeśli nadal czujemy się samotni?

— Każdy z nas może być dla kogoś punktem zaczepienia – wystarczy uważność, obecność i odrobina odwagi, by naprawdę się spotkać. W świecie, który ciągle pędzi naprzód, prawdziwe spotkanie z drugim człowiekiem staje się aktem odwagi. To właśnie codzienne, niedoskonałe rozmowy i drobne gesty sprawiają, że samotność traci swoją siłę. Może warto zacząć od prostego pytania: „Jak się naprawdę czujesz?” i skupić się na tym, co ktoś chce nam opowiedzieć i po prostu posłuchać.

KATARZYNA JANKÓW-MAZURKIEWICZ

eprasa.pl 2145c544c2

DZIŚ POLKA MOŻE POZOSTAĆ PRZY SWOIM NAZWISKU

Dziś każde z małżonków samodzielnie decyduje, jakie nazwisko będzie nosić po ślubie. Jeszcze sto lat temu sytuacja Polek wyglądała zupełnie inaczej. Przepisy obowiązujące w II Rzeczypospolitej wymagały co do zasady, aby żona przyjęła nazwisko męża, a język i prawo odzwierciedlały podporządkowaną pozycję kobiet.

fot. NAC

Jakubowa, Kowalowa, Orzeszkowa

Przez stulecia nazwisko mężatki miało wskazywać przede wszystkim jej związek z mężem. Charakterystyczna końcówka „-owa" była dodawana do jego nazwiska, imienia, zawodu lub pełnionej funkcji. W ten sposób powstawały formy takie jak Wilkowa, Orzeszkowa, Kowalowa, Janowa czy Jakubowa.

W przypadku nazwisk zakończonych na „-a" używano między innymi form Sapieżyna lub Zarembina. Inne nazwiska przyjmowały żeńską końcówkę „-a", jak Bracka czy Jabłkowska. Osobne określenia stosowano wobec niezamężnych kobiet, których nazwiska kończono na „-ówna" lub „-anka". Jeszcze w 1930 roku Ministerstwo Spraw Wewnętrznych wydawało wskazówki dotyczące tworzenia żeńskich form nazwisk na podstawie nazwisk mężczyzn.

Takie konstrukcje językowe nie były jedynie elementem tradycji. Pokazywały, że tożsamość kobiety określano przez jej stan cywilny oraz relację z ojcem albo mężem. W przypadku mężczyzn nazwisko nie ujawniało, czy są żonaci, samotni lub owdowiali.

Różne przepisy, ta sama zasada

Po odzyskaniu niepodległości w 1918 roku Polska nie miała jednolitego prawa małżeńskiego. W poszczególnych częściach kraju nadal obowiązywały regulacje odziedziczone po państwach zaborczych: Rosji, Prusach i Austrii. Choć systemy prawne różniły się w wielu szczegółach, w kwestii nazwiska łączyła je podstawowa zasada – żona przyjmowała nazwisko męża. Polskie władze podejmowały próby ujednolicenia prawa, jednak w okresie międzywojennym nie udało się wprowadzić jednolitego kodeksu małżeńskiego. Jedną z najważniejszych prób był przygotowany pod koniec lat 20. XX wieku projekt prawa małżeńskiego, nazywany projektem Lutostańskiego. Zakładał on między innymi, że kobieta mogłaby zachować nazwisko rodowe i połączyć je z nazwiskiem męża, gdyby złożyła odpowiednie oświadczenie w akcie małżeństwa. Projekt wzbudził jednak poważne spory polityczne, społeczne i religijne. Krytykowali go przedstawiciele środowisk konserwatywnych oraz Kościoła katolickiego. Ostatecznie nie uzyskał mocy obowiązującej, a w II Rzeczypospolitej nadal funkcjonowała prawna mozaika odziedziczona po zaborcach.

Kobiety protestowały już przed odzyskaniem niepodległości

Postulaty dotyczące prawa kobiet do własnego nazwiska pojawiały się jeszcze przed 1918 rokiem. Temat podejmował między innymi wydawany w Warszawie „Ster", określający się jako organ równouprawnienia kobiet polskich. W 1911 roku jedna z publicystek pisała, że „mężczyźni uważają za rodzaj wspaniałomyślności danie kobiecie swego nazwiska". Autorka uznawała tę praktykę za naruszenie kobiecej indywidualności i przewidywała, że z czasem każde z małżonków będzie pozostawało przy własnym nazwisku. Spór o nazwisko był częścią szerszej debaty o prawnej pozycji kobiet. Ówczesne przepisy mogły zobowiązywać żonę do zamieszkania z mężem i podporządkowania się jego decyzjom. W razie konfliktu dotyczącego dzieci uprzywilejowaną pozycję miał ojciec. Krytyczki tych regulacji wskazywały, że zmiana nazwiska była jednym z symboli utraty samodzielności po zawarciu małżeństwa. Za jeden z symbolicznych początków międzynarodowego sprzeciwu wobec tego zwyczaju uznawana jest postawa amerykańskiej działaczki Lucy Stone. Po ślubie zawartym w 1855 roku odmówiła przyjęcia nazwiska męża i wraz z nim publicznie zaprotestowała przeciwko przepisom podporządkowującym żonę mężowi.

Zmiany następowały etapami

Prawo do zachowania dotychczasowego nazwiska Polki uzyskały po II wojnie światowej. Nie oznaczało to jednak natychmiastowego wprowadzenia pełnej równości małżonków. Pierwotne przepisy Kodeksu rodzinnego i opiekuńczego z 1964 roku pozwalały żonie zachować własne nazwisko albo dodać do niego nazwisko męża. Regulacje nie były jednak symetryczne – nie przewidywały na takich samych zasadach możliwości przyjęcia przez mężczyznę nazwiska żony. Pełne zrównanie sytuacji obojga małżonków przyniosła nowelizacja uchwalona 24 lipca 1998 roku. Od tego czasu przepisy nie wskazują, że którekolwiek z małżonków powinno przyjąć nazwisko drugiego.

Każde z małżonków podejmuje własną decyzję

Obecnie o nazwisku noszonym po ślubie decyduje oświadczenie składane przed kierownikiem urzędu stanu cywilnego. Małżonkowie mogą wybrać wspólne nazwisko należące wcześniej do jednego z nich. Każde z nich może też zachować własne nazwisko albo połączyć je z nazwiskiem drugiej osoby. Nazwisko powstałe z połączenia nie może składać się z więcej niż dwóch członów. Przepisy nie narzucają kolejności, dlatego możliwe jest zarówno dodanie nazwiska męża do nazwiska żony, jak i odwrotne zestawienie. Gdy małżonkowie nie złożą żadnego oświadczenia, każde z nich pozostaje przy dotychczasowym nazwisku.

Prawo się zmieniło, tradycja pozostała

Mimo pełnej swobody prawnej większość kobiet nadal przyjmuje po ślubie nazwisko męża. Według danych przywoływanych w opracowaniach w 2015 roku wyłącznie własne nazwisko zachowało około 5 procent Polek, a w 2021 roku było to ponad 7,5 procent. Badanie obejmujące ponad 343 tys. decyzji zarejestrowanych w 234 urzędach stanu cywilnego w Wielkopolsce i na Podkarpaciu potwierdziło dominację tradycyjnego rozwiązania. W zależności od wielkości gminy nazwisko męża przyjmowało od około 84 do ponad 90 procent kobiet. Jednocześnie w miastach częściej wybierano nazwiska dwuczłonowe lub pozostawano przy nazwisku rodowym. Autorzy zaznaczyli, że badanie nie obejmowało całej Polski, ale wskazywało na stopniową zmianę społecznych praktyk.

AL

REKLAMA

komunikat

OGŁOSZENIE

Wójt Gminy Gronowo Elbląskie

podaje do publicznej wiadomości wszystkich zainteresowanych, że na tablicy ogłoszeń Urzędu Gminy Gronowo Elbląskie przy ulicy Łączności 3, stronie internetowej UG Gronowo Elbląskie www.gminagronowo.pl, na stronie podmiotowej w Biuletynie Informacji Publicznej Gminy Gronowo Elbląskie www.bipgronowo.warmia.mazury.pl oraz tablicach sołeckich sołectw Gminy Gronowo Elbląskie od dnia 7 sierpnia 2026 r., na okres 30 dni, zostało wywieszone ogłoszenie o przetargach nieruchomości stanowiącej własność Gminy Gronowo Elbląskie.

WÓJT GMINY
Marcin Ślęzak

19926see1-a-G

eprasa.pl 2145c544c2

PASJA, KTÓRA BIJE OD KAŻDEGO POCIĄGNIĘCIA PĘDZLA

Życiowa podróż pochłaniała panią Marię czasem od malarstwa, ale sztuka zawsze wracała z nową energią. Maluje ze zdjęć własnych, tworzy portrety, martwe natury, pejzaże i kompozycje abstrakcyjne. Najbardziej ceni pastele suche, które pozwalają jej oddać subtelność barw i kruchość światła, choć nie stroni od akwareli, olejów i akryli. Każdy obraz to świadectwo wrażliwości i cierpliwości – efekt wielu godzin pracy, obserwacji i doskonalenia techniki.

fot. Arch. prywatne

fot. Arch. prywatne

Początki artystyczne pani Marii Jolanty Jarzyna sięgają dzieciństwa. W pierwszej klasie szkoły podstawowej udało jej się skopiować łódeczkę z książki do matematyki, co zapoczątkowało fascynację sztuką. Ukończyła Państwowe Liceum Sztuk Plastycznych w Łodzi, a w międzyczasie rozwijała pasje związane z rysunkiem i malarstwem. W życiu zawodowym pani Marii pierwsze lata wiązały się z pracą plastyka w Studiu Małych Form Filmowych „Semafor" i później w Tuszynie przy produkcji filmów (m.in. Koralgol). Potem wróciła do Aleksandrowa Łódzkiego, gdzie pracowała jako plastyk-projektant w Spółdzielni zrzeszającej osoby niepełnosprawne. Praca i rodzina zawsze stały dla niej na pierwszym miejscu; malarstwo wracało z nową siłą, a rodzina stawała się jej najważniejszym źródłem inspiracji.

— Od zawsze uwielbiałam malować martwą naturę — mówi dziś o swojej drodze. — Najbardziej lubię malować pastelami suchymi, aczkolwiek moja twórczość obejmuje także szkło, na którym maluję, oraz techniki: akwarele, oleje, akryl. Bardzo lubię malować ze zdjęć.

Po ślubie i narodzinach dwóch córek, Julii i Magdaleny, malarstwo na pewien czas zeszło na dalszy plan. Pani Maria zajmowała się domem i rodziną, szyciem i przerabianiem ubrań dla dzieci.

— Poznaliśmy się w tramwaju. Andrzej jechał z treningu, a ja z pracy. Czytałam "Szpilki", a on zerkał mi ponad ramieniem i nie wiedziałam, czy mogę przewrócić stronę..

Tak zaczęła się nasza miłość. A teraz jesteśmy już 51 lat po ślubie — wspomina. — W tamtych latach trudno było o dekoracje i ubrania, więc musieliśmy "czarować coś z niczego". Nasze córki zawsze miały stroje oryginalne, szyte i haftowane przeze mnie. Lubiłam to robić.

Przerwy w karierze artystycznej były jednak krótkie i przynosiły nowe inspiracje...

Powrót do sztuki nastąpił w 2002 roku. Pani Maria zaczęła regularnie brać udział w cotygodniowych konsultacjach w Stowarzyszeniu Plastyków Amatorów pod opieką profesora Ryszarda Hungera. Od wakacji w 2004 roku zaczęła wyjazdy plenerowe, a w kwietniu 2006 roku miała swoją pierwszą wystawę indywidualną „Moje miasto". Kolejne wystawy pojawiały się z czasem. W 2012 roku zorganizowała pierwszą wystawę fotograficzną w Aleksandrowie; Maria, będąc amatorką fotografką, aktywnie uczestniczy również w konkursach i wystawach.

— Pasja to dla mnie oderwanie się od rzeczywistości. Robienie tego, co kocham, co daje mi satysfakcję i radość — tłumaczy.

Pani Maria bierze czynny udział w konkursach i wystawach. Ma na swoim koncie kilka nagród: między innymi kilka wyróżnień w konkursie „Ocalić od zapomnienia" w Tomaszowie Mazowieckim, nagrodę główną Prezydenta Miasta w 2005 r., pierwszą nagrodę w konkursie im. Stanisława Ostrowskiego „techniki na papierze", w 2009 r. zdobyła trzecią nagrodę w konkursie „Morze" w Łodzi, a w 2010 roku wyróżnienie na wystawie „Z pleneru i pracowni". Zdobyła również kilka nagród w warszawskim konkursie „Pomaluj życie na Novo".

Jej zaangażowanie wykracza poza tworzenie: pomagała koleżankom-amatorom, prowadziła zajęcia w Klubie Nauczyciela w Łodzi, należy do Naszej Galerii – organizacji zrzeszającej niepełnosprawnych artystów z całego kraju. Od listopada 2016 roku jest członkiem Związku Polskich Artystów Plastyków w Łodzi.

— Pasja dodaje mi pewności siebie i sprawia, że kocham swoje życie. Daje powody do dumy. Kształtuje i sprawia, że moje życie jest ciekawe i pełne nowych wyzwań — mówi pani Maria. — Najważniejsze to żyć chwilą i wykorzystywać każdą minutę swojego życia. Najważniejsze jest szczęście mojej rodziny. Miłość i spokój. Bo to dzięki nim chcę pięknie iść przez to moje życie.

Dla Marii malowanie to także sposób na rozmowę z innymi – udział w klubach, stowarzyszeniach i zrzeszeniach artystów pokazuje, że twórczość może łączyć, inspirować i dodawać odwagi innym.

W 2025 roku Maria z mężem Andrzejem przeprowadzili się do Kolonii w gminie Świętajno (powiat szczycieński).

— Wspaniale się tu odnajduję i nie jest prawdą, że "starych drzew się nie przesadza" — mówi. Nowa miejscowość przyniosła spokój i stabilizację. — Dla mnie nie jest problemem, że zamieszkaliśmy w nowym miejscu. Problemem jest przewiezienie ostatniego transportu naszych rzeczy. Tutaj znajdujemy czas na czytanie i odpoczynek na tarasie, a także na tworzenie – mimo że odległość do sklepu bywa wyzwaniem. Na szczęście możemy liczyć na wsparcie sąsiadów i bliskich.

Pani Maria to babcia trojga wnucząt: dwóch dziewczynek i chłopca. Dzięki temu twórczość pani Marii zyskuje nowe odcienie, a życiowe doświadczenia – bogate tło, które inspiruje ją do eksperymentowania i kontynuowania sztuki w nowej, spokojniejszej scenerii.

Pani Marii nie brakuje pasji. Maluje portrety, martwe natury, pejzaże, czerpie inspirację z własnych fotografii i z magii sztuki wykonywanej pastelami suchymi, choć eksperymentuje również innymi technikami i formami. Jej droga to świadectwo, że artystyczne powroty są możliwe niezależnie od czasu i miejsca, a dom rodzinny – Aleksandrów Łódzki – stał się nie tylko miejscem narodzin, lecz także początkiem trwałej, twórczej podróży, która kontynuuje się do dziś w małej miejscowości o nazwie Kolonia.

— W życiu nie potrzeba nam wiele, wystarczy kawałek miejsca i bliscy. Rodzina jest bardzo ważna w moim życiu i potrzebne jest nam zdrowie — mówi. — Dzięki pasji można zapomnieć o wszelkich niepokojach, przykrościach i bólu. To lekarstwo na wszelkie przeciwności losu.

Obrazy pani Marii wciąż zachwycają – swoją naturalnością, subtelnością i prawdziwą pasją, która bije od każdego pociągnięcia pędzla.

JOANNA KARZYŃSKA

eprasa.pl 2145c544c2

WIEŻA WIDOKOWA NA SREBRNEJ GÓRZE CZEKA NA GOŚCI

Ma 18 metrów wysokości, a na jej szczyt prowadzi 48 stopni. W Piastowie w gminie Milejewo oficjalnie otwarto wieżę widokową na Srebrnej Górze. Można z niej podziwiać krajobraz Wysoczyzny Elbląskiej. Obok powstały wiata do grilla, boisko do siatkówki i parking.

fot. EG

Srebrna Góra w Piastowie to najwyższe wzniesienie Wysoczyzny Elbląskiej, sięgające niemal 200 m n.p.m.

Co prawda podziwiać widoki z drewnianej wieży można było już od kilku miesięcy, jednak jej oficjalne otwarcie nastąpiło w sobotę, 1 sierpnia. Na uroczystość przyszli mieszkańcy, radni i sołtysi. Nie zabrakło też wykonawcy inwestycji.

— Osobiście naliczyłam 48 stopni, więc jest się po czym wspinać — przekazała podczas otwarcia Mariola Sznajder, wójt gminy Milejewo.

Jednocześnie na wieży może przebywać maksymalnie 14 osób. Zamontowano na niej lunetę oraz monitoring. Obok powstały wiata, boisko do siatkówki, parking i stojaki na rowery.

Znalezienie firmy, która podjęłaby się budowy, nie było łatwe. Pierwszy przetarg nie przyniósł rozstrzygnięcia.

— Dopiero drugi przetarg udało się rozstrzygnąć. Sami dzwoniliśmy do firm, żeby zachęcić kogoś do wykonania tej wieży. Ostatecznie wykonawcą został Zbigniew Janeczek, lokalny przedsiębiorca, który znalazł podwykonawcę specjalizującego się w takich konstrukcjach — powiedziała Mariola Sznajder.

Wieża kosztowała ponad 1,3 mln zł. W sumie gmina Milejewo dostała 2 mln zł z Polskiego Ładu na jej budowę oraz przystosowanie i ocieplenie budynku w Zalesiu, w którym działa świetlica wiejska.

Z platformy rozciąga się widok na Wysoczyznę Elbląską.

— Gmina Milejewo słynie z pięknych krajobrazów. Teraz możemy je podziwiać także z wieży — podkreśliła wójt.

Niestety część widoku ograniczają korony drzew. Problem w tym, że wieża stoi na gminnej działce, ale drzewa rosnące wokół wieży znajdują się już na prywatnym gruncie. Wójt przyznała, że samorząd chciałby usunąć to utrudnienie.

— Nie chodzi o wycinkę, tylko o przycięcie części koron drzew. Musimy najpierw porozmawiać z właścicielem. Być może wspólnymi siłami uda się to zrobić tak, żeby widok z wieży był lepszy — wyjaśniła Mariola Sznajder.

Otwarciu towarzyszył pokazowy mecz siatkówki radnych z sołtysami. Miejscowa jednostka OSP przygotowała grochówkę i kiełbaski z grilla, a mieszkanki Piastowa przyniosły domowe ciasta.

Miejsce jest przeznaczone nie tylko dla mieszkańców gminy Milejewo, ale także dla turystów, dlatego śmiało można zaplanować tu wypad z rodziną lub znajomymi i połączyć wejście na wieżę z odpoczynkiem pod wiatą. Teren sprzyja także spokojnym wycieczkom w pojedynkę.

Aby dotrzeć do nowej atrakcji turystycznej, jadąc od strony Elbląga, za Piastowem należy skręcić w lewo w drogę na Ogrodniki, a następnie jeszcze raz w lewo. Nawigacja może jednak wskazać wcześniejszy skręt. Ta trasa również prowadzi do wieży, ale jej ostatnia część biegnie polną drogą.

EWELINA GULIŃSKA

REKLAMA

45026otbr-a-G

eprasa.pl 2145c544c2

WŁOSKI HAT-TRICK

KOLARSTWO Jonathan Milan z drużyny Lidl-Trek odniósł trzecie etapowe zwycięstwo w 83. Tour de Pologne, wygrywając w Zielonej Górze trzeci odcinek, i umocnił się na prowadzeniu w klasyfikacji generalnej.

Fot. PAP

Po finiszu z peletonu Milan wyprzedził Brytyjczyka Noaha Hobbsa (EF Education-EasyPost) oraz swojego rodaka Alessandro Romele (XDS Astana). W poprzednich dniach Włoch triumfował w Koszalinie i Szczecinie.

Najlepszy z Polaków, startujący w barwach reprezentacji Marceli Bogusławski zajął 27. miejsce.

W klasyfikacji generalnej Milan ma przewagę 18 sekund nad drugim na dwóch poprzednich etapach Francuzem Paulem Magnierem (Soudal Quick-Step) oraz 20 sekund nad Hobbsem. Czwarte miejsce zajmuje Kamil Małecki (Pinarello Q36.5), tracąc do lidera 22 sekundy.

Liczący 193,5 km etap był rozgrywany w upale, ale w dużej części przebiegał przez tereny zalesione. Zaraz po starcie w Gorzowie Wielkopolskim odskoczył od peletonu Holender Taco van der Hoorn z ekipy Lotto Intermarche, do którego dołączył Radosław Frątczak z reprezentacji Polski.

Frątczak wygrał lotną premię w Strzelcach Krajeńskich (32 km) i umocnił się na prowadzeniu w klasyfikacji aktywnych, ale ucieczki nie kontynuował, mając świadomość, że kolejna lotna premia będzie dopiero na 124. kilometrze w Świebodzinie. Dał się doścignąć również Holender, ale – jak się później okazało – nie jechał długo w zasadniczej grupie.

Wkrótce potem uformowała się nowa ucieczka, z udziałem Jakuba Kaczmarka z reprezentacji, Francuza Enzo Paleniego (Groupama-FDJ United) i lidera klasyfikacji górskiej Belga Driesa De Bondta (Jayco AlUla). Niespodziewanie ruszył za nimi w pogoń... lider wyścigu Milan w towarzystwie znów aktywnego Taco van der Hoorna oraz Belga Jaspera De Buysta (Lotto Intermarche).

Obie trójki połączyły się, po czym Milan zwolnił i... poczekał na peleton razem z Kaczmarkiem i De Buystem. Zachowanie kolarza w żółtej koszulce, który zaangażował siły w pościg za ucieczką, gdy do mety było jeszcze ponad 130 km, a potem szybko zrezygnował, wywołało zdziwienie obserwatorów wyścigu.

Tymczasem Paleni, De Bondt i van der Hoorn, którzy w momencie doścignięcia grupki lidera wyprzedzali peleton tylko o 20 sekund, kontynuowali ucieczkę, a ich przewaga urosła do ponad minuty.

W Świebodzinie do uciekającej trójki dołączyło trzech kontratakujących z peletonu kolarzy: Szwajcar Fabio Christen i Holender Sjoerd Bax (obaj Pinarello Q36.5) oraz jeden z pomocników Milana, jego rodak Matteo Sobrero. Lotną premię w tym mieście wygrał Christen przed Sobrero. Przewaga szóstki nad peletonem wynosiła w tym momencie tylko 30 sekund, po czym szybko urosła do półtorej minuty. Na ostatniej lotnej premii w Sulechowie (143 km) najszybszy był z kolei Sobrero przed Christenem.

Peleton doścignął uciekających 4 km przed metą. Finisz był kolejnym popisem Milana, ale tym razem Włoch nie osiągnął tak wielkiej przewagi jak w poniedziałek i wtorek, wyprzedzając Hobbsa o długość roweru.

Ucieczka sześciu kolarzy została zlikwidowana, ale może mieć istotne znaczenie w perspektywie całego wyścigu. Christen i Sobrero zdobyli na obu premiach po pięć sekund bonifikaty, a to duża zaliczka w Tour de Pologne, szczególnie dla Włocha, który bardzo dobrze jeździ na czas, co udowodnił przed rokiem w Wieliczce. Był wtedy trzeci i zajął trzecie miejsce w klasyfikacji generalnej. Tegoroczna edycja również zakończy się jazdą indywidualną na czas w pobliżu słynnej Kopalni Soli „Wieliczka".

Był to ostatni sprinterski etap 83. Tour de Pologne. W czwartek do głosu powinni dojść kolarze silniejsi w górach. Czwarty odcinek, ze startem w Żaganiu, zakończy się na Orlinku w Karpaczu.

PAP/RED.

Ekipy Tour de Pologne 2026

W poniedziałek 3 sierpnia w Gdyni rozpoczynają się tegoroczne zawody Tour de Pologne. W imprezie weźmie udział 21 drużyn.

Źródło: www.tourdepologne.pl

OGŁOSZENIA DROBNE

NIERUCHOMOŚCI

sprzedam

WWW.DOMKIHOLENDERSKIE.EU, 503-103-703

TURYSTYKA

WCZASY dla Seniora - Krynica Morska od 1249zł / Stegna od 1449zł - zapisy- Tel. 690-283-853/ (22)834-95-29

ROLNICTWO

zwierzęta hodowlane

KURY nioski z jajem, 600500710.

SKUP koni, bydła, 606-954-202

Szukasz Klientów?
tel. 604-408-305
DZIENNIK ELBLĄSKI

NAGROBKI POJEDYNCZE • NAGROBKI PODWÓJNE • NAGROBKI URNOWE • RZEŹBY

PIK GRANIT KAMIENIARSTWO

Oryginalne i wytworne nagrobki, eleganckie oraz unikalne rzeźby, idealnie dopełnią wygląd nagrobka.

Do każdego zlecenia podchodzimy indywidualnie i jest ono dla nas swoistym wyzwaniem.
*
Zadowolenie klienta to podstawa, stawiamy je sobie jako najwyższą poprzeczkę.

PIK GRANIT
Pasłęk, ul. Sprzymierzonych 15

Zakład czynny jest w godzinach: pon.-pt. 9.00-17.00, sob. 9.00-13.00
tel. 511 273 884, e-mail: biuro@pikgranit.pl
www.pikgranit.pl

48425otbr-b-M

eprasa.pl 2145c544c2

WIELKIE GRANIE
NAD SZELĄGIEM MAŁYM

MAZURSKI KLIMAT, JEZIORO SZELĄG MAŁY, OTACZAJĄCE JE LASY I SPORTOWA RYWALIZACJA NA NAJWYŻSZYM POZIOMIE! W DNIACH 12-16 SIERPNIA STARE JABŁONKI PONOWNIE STANĄ SIĘ CENTRUM EUROPEJSKIEJ SIATKÓWKI PLAŻOWEJ. TO WŁAŚNIE TAM ROZEGRANE ZOSTANĄ MISTRZOSTWA EUROPY CEV EUROBEACHVOLLEY 2026. BĘDZIE TO PIERWSZA EDYCJA TEJ PRESTIŻOWEJ IMPREZY ORGANIZOWANA W POLSCE.

Organizacja zawodów to nie tylko święto sportu, ale także ważna szansa na promocję regionu i rozwój lokalnej gospodarki. Samorząd Województwa Warmińsko-Mazurskiego od lat stawia na budowanie wizerunku Warmii i Mazur jako miejsca, które potrafi gościć wydarzenia najwyższej rangi w otoczeniu wyjątkowej przyrody. Na plaży przy Hotelu Anders o mistrzowskie tytuły rywalizować będą 64 pary – 32 kobiece i 32 męskie. Spotkania odbędą się na sześciu profesjonalnie przygotowanych boiskach, a główna arena będzie mogła pomieścić nawet pięć tysięcy widzów.

– Bardzo się cieszę, że impreza o takiej randze odbędzie się właśnie u nas. To wielkie wydarzenie sportowe, ale patrzymy na nie również z perspektywy rozwoju regionu. Dzięki ogromnym zasięgom transmisji telewizyjnych, internetowych i obecności w mediach społecznościowych liczymy na wymierne efekty promocyjne i gospodarcze. Dla Samorządu Województwa to doskonała okazja, aby pokazać Warmię i Mazury jako miejsce nowoczesne, atrakcyjne i gotowe do organizacji wydarzeń światowej klasy – podkreśla Marcin Kuchciński, marszałek województwa warmińsko-mazurskiego.

Fot. Kami Pastusiak

Jak zaznacza marszałek, województwo od wielu lat konsekwentnie rozwija swoją markę, łącząc wyjątkowe walory przyrodnicze z bogatą ofertą wydarzeń sportowych i kulturalnych.

– Nie boimy się ambitnych wyzwań. Obok turystyki, wypoczynku nad jeziorami, kulinariów i piękna naszej przyrody, sport jest jednym z filarów promocji Warmii i Mazur – dodaje.

Karol Okrasa przygotuje autorskie potrawy

Przyszłoroczne mistrzostwa będą wyjątkowe również z punktu widzenia sportowej rywalizacji. Po raz pierwszy w historii triumfatorzy europejskiego czempionatu zapewnią sobie bezpośredni awans na Igrzyska Olimpijskie w Los Angeles w 2028 roku. To sprawia, że do Starych Jabłonek przyjadą najlepsi zawodnicy świata, walczący nie tylko o złote medale, ale także o przepustkę na igrzyska.

Organizatorzy przygotowali pięć dni atrakcji utrzymanych w atmosferze beach lifestyle. Wydarzenie ma zgromadzić ponad 50 tysięcy kibiców. Oprócz sportowych emocji na uczestników czekać będą strefa kibica z telebimami, rodzinne atrakcje, koncerty oraz Restauracja Mistrzów. To właśnie tam uznani szefowie kuchni, w tym Karol Okrasa, zaprezentują autorskie potrawy przygotowane z regionalnych produktów. Komfort uczestników zapewni również dobrze zorganizowana, ekologiczna logistyka oraz dogodny dojazd dzięki bliskości drogi ekspresowej S7, stacji kolejowej i Portu Lotniczego Olsztyn-Mazury.

Informacje dla kibiców

Pierwsze mecze CEV EuroBeachVolley 2026 Warmia Mazury zostaną rozegrane już 12 sierpnia. Organizatorzy przypominają, że udział w wydarzeniu jest biletowany, a wejściówki – także ze względu na odbywające się próby generalne oraz bardzo duże zainteresowanie – szybko znajdują nabywców. Bilety można kupić za pośrednictwem serwisu eBilet.pl, natomiast aktualne informacje i szczegółowy harmonogram mistrzostw publikowane są na oficjalnej stronie internetowej wydarzenia – ebv2026.pl.

ŹRÓDŁO: URZĄD MARSZAŁKOWSKI W OLSZTYNIE

Fot. materiały prasowe

Fot. Facebook Marcin Kuchciński - Marszałek Województwa Warmińsko-Mazurskiego

TŁUMY POŻEGNAŁY LEGENDĘ

TYSIĄCE OSÓB UCZESTNICZYŁY W MEDIOLANIE W UROCZYSTOŚCIACH POGRZEBOWYCH LEGENDARNEGO PIŁKARZA REPREZENTACJI WŁOCH I KLUBU AC MILAN FRANCO BARESIEGO, KTÓRY ZMARŁ 31 LIPCA W WIEKU 66 LAT. W STOLICY LOMBARDII OGŁOSZONO DZIEŃ ŻAŁOBY.

Fot. PAP/EPA/ANSA/MATTEO BAZZI

Pogrzeb Franco Baresiego w Mediolanie

Ceremonia pogrzebowa odbyła się w Bazylice Świętego Ambrożego, patrona miasta. Przed świątynią zgromadziły się tysiące osób. Powiewały wielkie czerwono-czarne sztandary AC Milan z numerem 6, jaki słynny piłkarz nosił na koszulce.

Pierwsi kibice zgromadzili się przed bazyliką już na kilka godzin przed mszą. Wznosili okrzyki i oddawali hołd zmarłemu. Wiele osób miało koszulki „Rossonerich" z jego numerem.

Na kamienicy koło bazyliki wywieszono transparent z hasłem: „Nieśmiertelna legenda, niezrównana ikona, której sztandar nigdy nie przestanie powiewać. Żegnaj, Kapitanie".

Trumna została przykryta białymi i czerwonymi różami. Za ołtarzem umieszczono sztandary Milanu, Interu oraz Serie A.

Na pogrzeb przybyło wielu byłych piłkarzy AC Milan, wśród nich m.in. Paolo Maldini, Marco van Basten, Pietropaolo Virdis, Mauro Tassotti, Alberico Evani, Giovanni Galli, Nevio Scala, Angelo Colombo, Marco Simone i Riccardo Montolivo. Klubowi koledzy Baresiego wynieśli później na ramionach jego trumnę z bazyliki.

Włoski minister sportu Andrea Abodi wchodząc na mszę powiedział, że Baresi zostawił dziedzictwo, które trzeba przejąć.

– Zawsze starał się łączyć klasę i styl z prostotą swojego zachowania. Przynależność do rodziny Milanu, a także do świata piłki nożnej jako całości, jest powodem, dla którego jest kochany przez wszystkich, a nie tylko przez kibiców tego klubu – powiedział włoski minister sportu.

Opat bazyliki ksiądz Carlo Faccendini powiedział w kazaniu, że „Franco był mistrzem".

– Wszyscy uznajemy jego klasę, wytrwałość i siłę. Był Maradoną wśród obrońców, najlepszym obrońcą wszech czasów, jak czytaliśmy w ostatnich dniach. Doceniamy jego przywództwo, był kapitanem przez wielkie „K". Mistrz i jego liczne trofea, ale także jego porażki i gorzkie łzy – wskazał.

Czytanie pierwszego fragmentu Ewangelii powierzono w czasie mszy byłemu piłkarzowi mediolańskiego Interu Giuseppe Bergomiemu, który w lutym tego roku podczas inauguracji zimowych igrzysk olimpijskich Mediolan-Cortina niósł płomień olimpijski z chorym już Baresim.

PAP/RED.

eprasa.pl 2145c544c2

MAGAZYN TURYSTYCZNY

Polska • Świat • Warmia i Mazury

Wakacyjne wydanie już w sprzedaży!

Wybierz kierunek na lato!

WŁOSKI RAJ NAD MORZEM

TAJEMNICA ALHAMBRY

RAJSKIE OBLICZE CYPRU

CZY SĄ TU WAMPIRY?

BIAŁYSTOK ODKRYWA KARTY

Magazyn dostępny w:

- EMPIK
- LOTNISKA
- DWORCE
- SALONIKI PRASOWE
- PUNKTY SPRZEDAŻY PRASY W CAŁEJ POLSCE

48026otbr-a-G

eprasa.pl 2145c544c2