



CO, GDZIE, KIEDY?

SPIS WYDARZEŃ I IMPREZ REGIONALNYCH



MILION ZŁOTYCH WSPARCIA DLA MŁAWSKIEGO SZPITALA S. 3

Fot. UM Mława



Młodzież z Viernheim odwiedziła Mławę s. 4



Uwierzyła w miłość marynarza. Straciła ponad 60 tys. zł. s. 6



Dzień Postaci z Bajek s. 13

PROMOCJA



66240tp-x-G

MODERNIZACJI ULIC MALINOWEJ, POZIOMKOWEJ I WIŚNIOWEJ W MŁAWIE

W Mławie trwają prace związane z realizacją inwestycji polegającej na odprowadzeniu wody opadowej z terenów ulic: Malinowej, Poziomkowej i Wiśniowej. Celem przedsięwzięcia jest poprawa systemu odwodnienia oraz wykonanie nowej nawierzchni drogowej, co pozwoli na sprawne i bezpieczne użytkowanie tych ulic, szczególnie podczas intensywnych opadów deszczu.

Zakres robót obejmuje wymianę istniejącej nawierzchni ulic na kostkę betonową, budowę nowego systemu kanalizacji deszczowej oraz wykonanie niezbędnych prac towarzyszących, takich jak uporządkowanie terenu po zakończeniu robót, wywóz i utylizacja materiałów z rozbiórki, opracowanie projektu czasowej organizacji ruchu oraz sporządzenie geodezyjnej inwentaryzacji powykonawczej.

Inwestycję realizuje firma NEXT BRUK, która zobowiązała się do wykonania zadania w terminie 10 miesięcy od dnia zawarcia umowy. Wartość całego przedsięwzięcia wynosi 1 955 750,90 zł brutto.

Obecnie prace są w toku. Wykonawca dokłada wszelkich starań, aby realizacja inwestycji przebiegała

sprawnie i zakończyła się w możliwie najkrótszym czasie. Należy jednak pamiętać, że tempo robót może być uzależnione od panujących warunków atmosferycznych.

Realizacja tej inwestycji to ważny krok w kierunku zwiększenia bezpieczeństwa mieszkańców oraz ochrony infrastruktury miejskiej przed skutkami gwałtownych zjawisk pogodowych. Nowy system odwodnienia usprawni odpływ wód deszczowych, zmniejszy ryzyko podtopień i przyczyni się do poprawy komfortu życia mieszkańców. Co istotne, inwestycja ma również wymiar ekologiczny – nowoczesne rozwiązania w zakresie retencji i zarządzania wodami opadowymi sprzyjają racjonalnemu gospodarowaniu zasobami wodnymi i wspierają działania miasta

w kierunku adaptacji do zmian klimatu.

Całe przedsięwzięcie realizowane jest w ramach projektu „Zintegrowane przedsięwzięcia infrastrukturalne dostosowujące teren Miasta Mława do zmian warunków pogodowych poprzez poprawę retencji i zarządzanie wodami opadowymi” realizowanego na podstawie umowy nr FEPW.02.02 IW.01-0017/23 z dnia 23.05.2024 r. w ramach Programu Fundusze Europejskie dla Polski Wschodniej 2021-2027, Priorytet FEPW.02 Energia i klimat, Działania 2.2. Adaptacja do zmian klimatu.

Wartość projektu:
29 665 440,04 zł
Wysokość wkładu z Funduszy Europejskich:
25 215 623,37 zł.

ZMIANY W PORTALU ZUS DLA PRZEDSIĘBIORCÓW

Jeszcze w tym roku przedsiębiorcy i biura rachunkowe będą korzystać z przebudowanego portalu Zakładu Ubezpieczeń Społecznych. eZUS, czyli nowa odsłona Platformy Usług Elektronicznych, będzie mieć prostszą nawigację i intuicyjny interfejs. Instytucja szykuje też aplikację mobilną dla firm.

Pod koniec roku w eZUS pojawią się usprawnienia w obszarze obsługi płatnika składek. Nasi klienci biznesowi będą mogli korzystać z portalu w nowej odsłonie. W razie potrzeby będziemy wspierać ich w korzystaniu z narzędzia. Mamy jednak nadzieję, że nie będzie to konieczne, bo ono samo poprowadzi użytkownika za rękę – zapowiada Magdalena Mazur-Wolak, dyrektorka Departamentu Relacji z Klientami.

Nowy interfejs ułatwi dostęp do najważniejszych informacji, których szuka w portalu przedsiębiorca, np. stanu rozliczeń z ZUS. Użytkownik szybko dotrze do salda, zwolnień lekarskich, swoich

spraw, wiadomości i kalendarza wizyt. Widok okna startowego w eZUS będzie mógł dostosować do własnych potrzeb, żeby najczęściej realizowane działania mieć zawsze pod ręką. ZUS konsultował planowane zmiany z przedsiębiorcami, żeby nowy wygląd i funkcje portalu jak najlepiej odpowiadały ich potrzebom. Okna eZUS będą dostosowane do standardów dostępności cyfrowej. Dzięki temu z portalu będzie łatwiej korzystać na przykład osobom słabowidzącym.

Aplikacja mobilna – mZUS dla Płatnika

ZUS pracuje też nad aplikacją mobilną dla płatników składek. Chce ją udostępnić klientom w pierwszej połowie przyszłego roku. W aplikacji przedsiębiorcy znajdą funkcje, z których korzystają najczęściej – między innymi wizualizację salda i informacje o zwolnieniach lekarskich pracowników. Będą mogli wysłać niektóre dokumenty: wnioszek o niezaleganie ze składkami, o rozliczenie

konta płatnika, wydanie zaświadczenia AI i zgłoszenie umowy o dzieło. Narzędzie pozwoli też samodzielnie tworzyć zaświadczenia. W drugiej połowie 2026 roku ZUS planuje udostępnić w aplikacji również mobilne płatności składek.

PUE zmienia się w eZUS

Platforma Usług Elektronicznych ZUS to pierwszy polski e-urząd. Powstał 13 lat temu. Korzysta z niego 13,6 mln użytkowników. W ubiegłym roku rozpoczęła się przebudowa portalu w eZUS. Pierwsze zmiany dotyczyły logowania dwustopniowego, by zwiększyć bezpieczeństwo. Teraz czas na gruntowną przebudowę panelu, z którego korzystają przedsiębiorcy i biura rachunkowe. W dalszej przyszłości zmiany obejmą też części portalu dla pozostałych klientów, między innymi ubezpieczonych i świadczeniobiorców – dodaje Wojciech Ściwiarski, rzecznik prasowy ZUS w województwie mazowieckim.

WAŻNE ADRESY I TELEFONY

Pogotowie Ratunkowe - 999
Policja - 997
Straż Pożarna - 998
Straż Miejska - 986
Numer alarmowy z telefonu komórkowego - 112
Pogotowie elektryczne - 991
Pogotowie gazowe - 992
Pogotowie wodociągowe - 23 654 23 21
Pogotowie ciepłownicze - 23 654 35 06
Informacja PKP - 23 674-53-33,
<https://www.e-podroznik.pl/>
Informacja PKS - 23 654 35 56
Postój TAXI - 23 654 35 76
Urząd Miasta Mława
Mława, ul. Stary Rynek 19,
tel. 23 654 33 82,
e-mail: info@mlawa.pl,
sekretariat@mlawa.pl
Starostwo Powiatowe
Mława, ul. W. Reymonta 6,
tel. 23 654 34 09,

e-mail:
starostwo@powiatmlawski.pl
Sąd Rejonowy
Mława, ul. W. Reymonta 3,
tel. 23 654 89 00,
e-mail: adm@mlawa.sr.gov.pl
Urząd Skarbowy
Mława, ul. G.Narutowicza 19/7, tel. 23 654 34 98, e-mail: usl413@mz.mofnet.gov.pl

Zakład Ubezpieczeń Społecznych
ul. Z. Padlewskiego 31,
tel. 23 655 00 31 32

Powiatowy Urząd Pracy
Mława, ul. Wypiańskiego 7,
tel. 23 654 39 18, e-mail: waml@praca.gov.pl

Prokuratura Rejonowa
Mława ul. J. Lelewela 4,
tel. 23 654 36 19, e-mail: pr.mlawa@plock.po.gov.pl
Komenda Powiatowa Policji

Mława, ul. H. Sienkiewicza 1,
tel. 23 654 43 43, e-mail: prasowy.kppmlawa@mazowiecka.policja.gov.pl
Komenda Powiatowa Państwowej Straży Pożarnej
Mława, ul. Z. Padlewskiego 15, tel. 23 654 33 85, e-mail: mlawa@mazowsze.straz.pl

Straż Miejska
Mława, ul. Stary Rynek 19,
tel. 23 654 64 34, e-mail: strazmiejska@mlawa.pl

Zakład Wodociągów, Kanalizacji i Oczyszczalnia Ścieków sp. z o.o.
Mława, ul. Płocka 106,
tel. 23 654 60 70, e-mail: sekretariat@wod-kan-mlawa.com.pl

Gazownia Warszawska, Rozdzielnia Gazu w Mławie
Mława, ul. Płocka 96,
tel. 23 655 01 62

Zakład Energetyczny Płock S.A.
Region Energetyczny Mława
Mława, ul. Warszawska 127

Samodzielny Zakład Opieki Zdrowotnej – Szpital
Mława, ul. A. Dobroskiej 1,
tel. 23 654 32 35, e-mail: sekretariat@szpitalmlawa.pl

Miejska Komisja Rozwiązywania Problemów Alkoholowych
ul. Padlewskiego 13,
tel.: 23 654 56 38, wew. 412

NZO Ośrodek Terapii Uzależnień i Współuzależnienia w Działdowie, filia w Mławie
ul. Lelewela 9,
tel.: 23 655 28 64
Zespół Interdyscyplinarny ds. Przeciwdziałania Przemocy w Rodzinie przy Miejskim Ośrodku Pomocy Społecznej w Mławie, ul. Padlewskiego 13,
tel.: 23 654 36 34

Bezpłatna Infolinia Rzecznika Praw Obywatelskich
Pod numerem telefonu 800 676 676 działa bezpłatna Infolinia Rzecznika Praw Obywatelskich, czynna: poniedziałek: godz. 10:00 – 18:00 wtorek – piątek: godz. 8:00-16:00 Połączenie możliwe jest zarówno z telefonów stacjonarnych, jak i telefonów komórkowych wszystkich sieci. Dzięki Infolinii można uzyskać podstawowe informacje o prawach człowieka i kompetencjach PRO. Droga ta można również dowiedzieć się wszystkiego o prawie antydyskryminacyjnym. Jeśli sprawa nie jest związana z kompetencjami PRO, pracownicy starają się wskazać rozmówcy instytucję, w której uzyska odpowiednią pomoc.

Telefony zaufania dla osób w depresji:

Antydepresyjny Telefon Forum Przeciw Depresji, tel. 22 594 91 00 (w każdą środę i czwartek od 17.00 do 19.00).
ITAKA – antydepresyjny telefon zaufania tel. 22 484 88 01 (w poniedziałki i czwartki od 17.00 do 20.00).
Ośrodek Interwencji Kryzysowej – pomoc psychiatryczno-pedagogiczna, tel. 22 855 44 32 lub Ośrodek Interwencji Kryzysowej, tel. 22 837 55 59 (poniedziałek – piątek od 8:00 do 20:00).
Telefon Zaufania dla Osób Dorosłych w Krzysie Emocjonalnym, tel.: 116 123 (od poniedziałku do piątku od godz. 14.00-22.00).
Młodzieżowy Telefon Zaufania, tel. 192 88 lub Bezpłatny telefon zaufania dla dzieci i młodzieży, tel. 116 111, codziennie od 12:00 do 02:00.

NOWY KURIER
mławski

e-mail: redakcja@kuriermlawski.pl
www.kuriermlawski.pl

WYDAWCA
GALINDIA Sp. z o.o.
ul. Tracka 7b
10-364 Olsztyn

PREZES
Maciej Matera
zarzad@gazetaolsztynska.pl

Drukarnia Prasowa
GRUPY WM Sp. z o.o.
Olsztyn, ul. Tracka 7b
tel. 502 499 539



MILION ZŁOTYCH WSPARCIA DLA MŁAWSKIEGO SZPITALA



foto UM Mława

Podczas XX Sesji Rady Miasta Mława, radni rozpatrywali jeden z kluczowych punktów porządku obrad – udzielenie wsparcia finansowego mławskiemu szpitalowi. Mając na uwadze zdrowie i bezpieczeństwo mieszkańców, radni podjęli decyzję o udzieleniu Samodzielnemu Publicznemu Zakładowi Opieki Zdrowotnej w Mławie pożyczki w wysokości 1 miliona złotych.

Projekt uchwały został przyjęty zdecydowaną większością głosów – 18 radnych opowiedziało się „za”, a tylko 1 był „przeciw”. Tak wyraźna proporcja głosów najlepiej pokazuje, że Rada Miasta Mława w przytłaczającej większości poparła decyzję o udzieleniu wsparcia szpitalowi, uznając ją za działanie odpowiedzialne i potrzebne.

Pojedynczy głos sprzeciwu nie zmienił ogólnego przekonania radnych, że zdrowie i dobro miesz-

kańców Mławy to wartość nadrzędna, która wymaga jednoci i konsekwencji w działaniu – niezależnie od różnic zdań czy poglądów.

Decyzja o udzieleniu pożyczki była poprzedzona szczegółowymi analizami oraz omówieniem tematu podczas posiedzeń komisji Rady Miasta Mława. Radni mieli możliwość zapoznania się z pełną dokumentacją oraz uzyskać odpowiedzi na merytoryczne pytania. Podczas sesji pojawiły się jednak dodatkowe, na które z dużym zaangażowaniem i skrupulatnością odpowiadali dyrektor szpitala Piotr Parjaszewski oraz główna księgowa szpitala Beata Wrzeszcz.

W dyskusji głos zabrał także wicestarosta Powiatu Mławskiego Tomasz Chodubski, który podziękował władzom miasta i radnym za troskę o funkcjonowanie placówki oraz realne wsparcie w tak ważnej dla regionu sprawie.

Udzielona pożyczka to nie tylko wyraz solidarności z placówką medyczną, ale przede wszystkim inwestycja w bezpieczeństwo zdrowotne mieszkańców oraz stabilne funkcyjono-

wanie szpitala. Warto dodać, że nie jest to pierwsze wsparcie, jakie Miasto Mława kieruje do szpitala.

Radni zgodnie podkreślili, że jeśli w przyszłości ponownie pojawi się taka

potrzeba, Miasto Mława nie pozostanie obojętne i podejmie kolejne działania mające na celu wsparcie szpitala.

Dzięki tej decyzji placówka zyska realne wsparcie,

które pomoże poprawić jej sytuację finansową, a w konsekwencji również podnieść jakość świadczonych usług medycznych. To kolejny przykład na to, że Miasto Mława konsekwen-

tnie działa z myślą o mieszkańcach i ich zdrowiu, podejmując decyzje odpowiedzialne, przemyślane i oparte na prawdziwej trosce o wspólne dobro.

WM/WP

REKLAMA

Stupsk, dnia 18 listopada 2025 r.

OGŁOSZENIE WÓJTA GMINY STUPSK

o rozpoczęciu konsultacji społecznych dotyczących projektu miejscowego planu zagospodarowania przestrzennego dla działki nr 418/4 zlokalizowanej w obrębie Stupsk 0016 oraz działek nr 15/2 i 16/2 zlokalizowanych w obrębie Konopki 0011 w gminie Stupsk

Na podstawie art. 17 pkt 11 ustawy z dnia 27 marca 2003 r. o planowaniu i zagospodarowaniu przestrzennym (Dz. U. z 2024 r. poz. 1130 z późn. zm.), w związku z uchwałą nr V/18/2024 Rady Gminy Stupsk z dnia 29 sierpnia 2024 roku w sprawie przystąpienia do sporządzenia miejscowego planu zagospodarowania przestrzennego działki nr 418/4 zlokalizowanej w obrębie Stupsk 0016 oraz działek nr 15/2 i 16/2 zlokalizowanych w obrębie Konopki 0011 w gminie Stupsk, informuje, że w dniach **od 18 listopada 2025 r. do 17 grudnia 2025 r.** odbywają się konsultacje społeczne do ww. projektu planu miejscowego.

W trakcie trwania konsultacji społecznych, można zapoznać się z projektem miejscowego planu zagospodarowania przestrzennego działki nr 418/4 zlokalizowanej w obrębie Stupsk 0016 oraz działek nr 15/2 i 16/2 zlokalizowanych w obrębie Konopki 0011 w gminie Stupsk wraz z prognozą oddziaływania na środowisko, udostępnionych na stronie BiP Urzędu Gminy Stupsk pod adresem: https://stupsk.bipgmina.pl/wiadomosci/18333/wiadomosc/782855/konsultacje_spoleczne oraz w siedzibie Urzędu Gminy Stupsk, ul. Henryka Sienkiewicza 10, 06-561 Stupsk, w godzinach urzędowania.

W ramach konsultacji społecznych przewidziano trzy formy konsultacji, tj. zbieranie uwag, spotkanie otwarte oraz dyżur projektanta.

Uwagi do ww. projektu planu można składać w nieprzekraczalnym terminie do dnia **9 grudnia 2025 r.** Uwagi należy składać na formularzu w formie papierowej w siedzibie Urzędu Gminy Stupsk albo drogą pocztową na jego adres albo w formie elektronicznej, w tym za pomocą środków komunikacji elektronicznej, w szczególności poczty elektronicznej na adres: sekretariat@stupsk.pl lub adres skrzynki ePUAP: r6070weioi/SkrytkaESP. Formularz dostępny jest do pobrania pod adresem https://stupsk.bipgmina.pl/wiadomosci/6940/wiadomosc/746348/wzor_formularza_wniosku_dot_aktu_planowania_przestrzennego. Składający uwagę podaje swoje imię i nazwisko albo nazwę oraz adres zamieszkania albo siedziby oraz adres poczty elektronicznej, o ile taki posiada, a także wskazuje, czy jest właścicielem lub użytkownikiem wieczystym nieruchomości objętej uwagą, oraz może podać dodatkowe dane do kontaktu takie jak adres do korespondencji lub numer telefonu.

Spotkanie otwarte odbędzie się w dniu **27 listopada 2025 r.** o godzinie 15:00. w Gminnym Ośrodku Kultury w Konopkach, ul. Spółdzielcza 2, 06-560 Konopki.

Dyżur projektanta odbędzie się w dniu **27 listopada 2025 r.** w godzinach od 16:00 do 17:00. Osoby zainteresowane konsultacją w ramach dyżuru projektanta proszone są o zgłoszenie takiej chęci najpóźniej dzień przed terminem dyżuru. Chęć udziału w dyżurze można zgłaszać:

- drogą mailową na adres Urzędu Gminy Stupsk, tj.: sekretariat@stupsk.pl,
- telefonicznie pod numer 23 653 12 54 w. 203, w godzinach pracy Urzędu,
- ustnie w siedzibie Urzędu Gminy Stupsk w pok. 4, w godzinach pracy Urzędu.

Informuję, że zgodnie z art. 46 pkt 1 oraz art. 54 ust. 2 ustawy z dnia 3 października 2008 r. o udostępnieniu informacji o środowisku i jego ochronie, udziale społeczeństwa w ochronie środowiska oraz ocenach oddziaływania na środowisko (t.j. Dz. U. z 2024 r. poz. 1112 z późn. zm.), w związku z prowadzonym postępowaniem w sprawie strategicznej oceny oddziaływania na środowisko, w miejscu i czasie przeprowadzanych konsultacji społecznych istnieje możliwość zapoznania się z niezbędną dokumentacją sprawy w siedzibie Urzędu Gminy Stupsk, ul. Henryka Sienkiewicza 10, 06-561 Stupsk, w godzinach urzędowania oraz na stronie BiP Urzędu Gminy Stupsk pod adresem https://stupsk.bipgmina.pl/wiadomosci/18333/wiadomosc/782855/konsultacje_spoleczne.

Zgodnie z art. 40 ustawy z dnia 3 października 2008 r. o udostępnieniu informacji o środowisku i jego ochronie, udziale społeczeństwa w ochronie środowiska oraz ocenach oddziaływania na środowisko (t.j. Dz. U. z 2024 r. poz. 1112 z późn. zm.) osoby fizyczne i prawne oraz jednostki organizacyjne nieposiadające osobowości prawnej mogą wnosić uwagi i wnioski do dokumentacji dot. strategicznej oceny oddziaływania na środowisko:

- w formie pisemnej,
- ustnie do protokołu w Urzędzie Gminy Stupsk w godzinach urzędowania,
- za pomocą środków komunikacji elektronicznej, tj. poczty elektronicznej na adres: sekretariat@stupsk.pl lub adres skrzynki ePUAP: r6070weioi/SkrytkaESP.

Uwagi i wnioski w postępowaniu w sprawie strategicznej oceny oddziaływania na środowisko należy złożyć w nieprzekraczalnym terminie **do dnia 17 grudnia 2025 r.**

Uwagi i wnioski złożone po upływie wyżej podanych terminów pozostaną bez rozpatrzenia.

Wójt Gminy Stupsk

REKLAMA

Zgodnie z art. 35 ust. 1 ustawy z dnia 21 sierpnia 1997 r. o gospodarce nieruchomościami (Dz.U. z 2024 r. poz. 1145 z późn. zm.)

BURMISTRZ MIASTA MŁAWA

informuje, że w dniach od 18.11.2025 r. do 17.12.2025 r. na tablicy ogłoszeń Urzędu Miasta Mława, ul. Stary Rynek 19 oraz w Biuletynie Informacji Publicznej na stronie internetowej www.mlawa.pl podano do publicznej wiadomości wykaz nieruchomości przeznaczonych do sprzedaży. Wykaz obejmuje nieruchomość nr 652/5, obręb 10, o pow. 0,1988 ha, położoną w Mławie przy ul. Płockiej.

MŁODZIEŻ Z VIERNHEIM PONOWNIE W MŁAWIE

Zakończyła się trzecia już wizyta młodzieży ze Szkoły Alexander von Humboldt w Viernheim – miasta partnerskiego Mławy. W ramach współpracy realizowanej w programie Erasmus+ uczniowie z Niemiec i Polski od lat spotykają się, aby poznawać swoje kultury, język i budować relacje oparte na wzajemnym szacunku i przyjaźni. W tym roku gościliśmy w Mławie 20-osobową grupę uczniów wraz z dwoma opiekunami, którzy przebywali w Szkole Podstawowej nr 6 od 10 listopada.



Wymiana mogła zaistnieć i trwać już trzeci rok dzięki ogromnemu zaangażowaniu nauczycieli – zarówno polskich, jak i niemieckich. To ich pasja i otwartość tworzą wyjątkową atmosferę każdego spotkania.

W SP 6 działa również szkolny Klub Europejszka, który powstał w tym roku szkolnym. Opiekują się nim nauczycielki Aneta Grzywaczewska i Monika Myślińska, a koordynację prowadzi dyrektor szkoły, Piotr Piwowarski. W klubie działa ponad 20 uczniów, którzy przez cały rok aktywnie uczestniczą w przygotowaniach do współpracy partnerskiej.

Wizyta młodzieży z Viernheim, przykładem poprzednich lat, była bogata w wydarzenia i starannie zaplanowane aktywności, które pozwoliły uczestnikom lepiej poznać Mławę, jej historię, kulturę oraz codzienne

życie szkoły. Już pierwsze dni pobytu upłynęły pod znakiem integracji – uczniowie z Polski i Niemiec brali udział w zabawach i warsztatach przygotowanych przez nauczycieli SP 6, zwiedzili szkołę i wspólnie uczestniczyli w zajęciach tematycznych, które pozwoliły im szybciej się poznać i przełamać pierwsze bariery.

Jednym z najważniejszych punktów programu była wspólna wycieczka do Gdańska. Uczniowie mieli okazję poznać historię i kulturę tego wyjątkowego miasta, a w rolę przewodników wcielili się uczniowie SP 6, którzy z dumą prezentowali swoim rówieśnikom najciekawsze miejsca.

Niezwykle istotnym, a przy tym poruszającym elementem tegorocznego programu był udział młodzieży z Niemiec w miejskich obchodach Święta Niepodległości 11 listopada. Przedstawiciele szkoły z Viernheim również złoży-

li kwiaty pod pomnikiem, oddając hołd bohaterom i okazując szacunek polskiej historii. Ten symboliczny gest miał ogromne znaczenie, podkreślając wagę przyjaźni i współpracy między naszymi narodami.

W trakcie wizyty uczniowie odwiedzili także Muzeum Ziemi Zawkrzeńskiej, gdzie poznali historię regionu, zbiory muzealne oraz pracę kustoszy. Ogromnych emocji dostarczył mecz piłki ręcznej rozegrany na sali gimnastycznej szkoły – pełen sportowej rywalizacji, entuzjazmu i pozytywnej energii.

Kolejnym ważnym wydarzeniem było oficjalne spotkanie, które odbyło się w czwartek, 13 listopada w Miejskim Domu Kultury we Mławie. Młodzież z Viernheim oraz uczniowie i nauczyciele SP 6 zostali przyjęci przez Burmistrza Miasta Mława Piotra Jankowskiego oraz jego Zastępcę Mariusza

Szczechowicza. W spotkaniu uczestniczył także Dyrektor SP 6, pan Piotr Piwowarski wraz z opiekunami obu grup. Burmistrz podziękował młodzieży za wizytę, podkreślając, jak cenne są te międzynarodowe kontakty i jak bardzo cieszy go fakt, że współpraca z Viernheim trwa już trzeci rok i wciąż się rozwija. Na zakończenie goście otrzymali drobne upominki na pamiątkę pobytu w Mławie.

Całość wizyty została podsumowana podczas ostatniego spotkania w szkole, na którym uczniowie obejrzel filmową relację z kilku wspólnie spędzonych dni i podzielili się wrażeniami przy słodkim poczęstunku. Wzruszenie towarzyszyło wszystkim – zarówno polskim, jak i niemieckim uczestnikom – ale rozstaniu towarzyszyła także radość i pewność, że przed nimi kolejne wspólne projekty i spotkania.

POWIAT I GMINA WSPÓLNIE MODERNIZUJĄ WAŻNĄ DROGĘ



W sali konferencyjnej Starostwa Powiatowego w Mławie podpisano umowę o udzielenie pomocy finansowej pomiędzy Gminą Strzegowo a Powiatem Mławskim

Dokument dotyczy realizacji inwestycji pn. „Rozbudowa drogi powiatowej nr 2352W Strzegowo – Niedzbórz – Pniewo Czeruchy od km 1+230,00 do km 3+270,00” realizowanej przez Powiat na terenie Gminy Strzegowo.

Umowę podpisali: Witold Okumski – starosta Mławski, Tomasz Chodubski – wicestarosta, Damian Sobiecki – wójt Gminy Strzegowo, Mariola Rostkowska – skarbnik Powiatu oraz Radosław Wiśniewski – skarbnik Gminy Strzegowo.

W ramach realizacji zadania zaplanowano rozbudowę drogi powiatowej obejmującą m.in.:

- zmianę parametrów geometrycznych
- przebudowę konstrukcji jezdni (z podniesieniem jej nośności do 115 kN),
- wykonanie odwodnienia i zjazdów,
- wykonanie nowego oznakowania pionowego i poziomego.

Celem inwestycji jest zwiększenie bezpieczeństwa ruchu drogowego i pieszego, poprawa przejezdności, a także odtworzenie zużytych elementów drogi. Nawierzchnia zostanie wykonana z mieszanki mineralno-asfaltowej typu SMA i wzmocniona poboczniami z kruszywa łamanego.

Całkowita wartość zadania wynosi 4 675 462,27 zł, w tym:

- roboty budowlane - 4 620 727,27 zł
- nadzór inwestorski - 54 735,00 zł

Inwestycja współfinansowana jest z trzech źródeł:

- subwencja z budżetu państwa - 1 857 757,84 zł
- pomoc finansowa Gminy Strzegowo - 1 408 852,21 zł
- środki własne Powiatu Mławskiego - 1 408 852,22 zł

Powyższa inwestycja to przykład skutecznej współpracy samorządów w powiecie mławskim. Dzięki wspólnemu zaangażowaniu Powiatu i Gminy Strzegowo mieszkańcy zyskają zmodernizowaną drogę usprawniającą komunikację w regionie oraz podnoszącą komfort codziennego dojazdu.

„Rozbudowa drogi powiatowej nr 2352W Strzegowo – Niedzbórz – Pniewo Czeruchy od km 1+230,00 do km 3+270,00” – dofinansowano przy pomocy dotacji celowej z budżetu Gminy Strzegowo.

WM/WP

MŁAWA UCZCIŁA 107. ROCZNICĘ ODZYSKANIA NIEPODLEGŁOŚCI

We wtorek, 11 listopada 2025 roku, mieszkańcy Mławy spotkali się, by wspólnie uczcić 107. rocznicę odzyskania przez Polskę niepodległości.

Uroczystości rozpoczęła msza święta w intencji Ojczyzny odprawiona w kościele pw. Świętej Trójcy. Po nabożeństwie uczestnicy w asyście motocyklistów przeszli do parku miejskiego, gdzie odbyła się główna część obchodów.

Na wstępie przypomniano wydarzenia, które doprowadziły do odzyskania przez Polskę niepodległości 11 listopada 1918 roku. Podkreślono, że wolność, którą dziś możemy cieszyć się na co dzień, była wynikiem długotrwałej walki i poświęcenia wielu pokoleń Polaków. Przypomniano determinację i odwagę tych, którzy przez 123 lata stawiali opór zaborncom, nieustannie marząc o suwerennej Ojczyźnie. Zwrócono uwagę, że ich poświęcenie, miłość do kraju i niezłomność dały fundamenty dzisiejszej Polski i przypominają, jak cenna jest wolność.

Następnie głos zabrał burmistrz Miasta Mława Piotr Jankowski. Powitał

wszystkich zgromadzonych i podziękował mieszkańcom za wspólne świętowanie. Podkreślił, jak ważna jest wolność, o którą nasi przodkowie walczyli przez ponad sto lat. Zwrócił uwagę, że mimo różnic i odmiennych poglądów udało się wspólnie spotkać, by oddać hołd bohaterom, dzięki którym dziś możemy żyć w wolnej Polsce.

W dalszej części uroczystości przemawiali poseł na Sejm RP Anna Ewa Cicholska oraz Starosta Mławski Witold Okumski. Wyrazili wdzięczność wobec wszystkich, którzy przyczynili się do odzyskania niepodległości, i podkreślili znaczenie pielęgnowania patriotyzmu w codziennym życiu. Zwrócili uwagę, że wspólne świętowanie tego dnia jest dowodem szacunku dla historii oraz świadectwem jedności mieszkańców, niezależnie od przekonań.

W parku miejskim zgromadziło się liczne grono mieszkańców, przedstawiciele władz samorządowych, służb mundurowych, szkół, stowarzyszeń oraz organizacji społecznych. Obecność pocztów sztandarowych i wspólne odśpiewanie hymnu nadały wydarzeniu wyjątkowo podniosły charakter.

Po przemówieniach nastąpiło złożenie kwiatów i zapalenie zniczy pod pomnikiem Józefa Piłsudskiego. W hołdzie bohaterom wystąpiły delegacje władz miejskich i powiatowych, parlamentarzysty, służby mundurowe, harcerze, uczniowie oraz przedstawiciele różnych instytucji. Wśród składających kwiaty znalazła się również delegacja z miasta partnerskiego Viernheim, która odwiedziła Mławę w ramach współpracy ze Szkołą Podstawową nr 6.

Uwieńczeniem obchodów była parada motocyklistów, którą zorganizowało Stowarzyszenie Grupa Motocyklowa Moto-Mława. Ich inicjatywa zaczyna na stałe wpisywać się w mławskie obchody Narodowego Święta Niepodległości. To



Tab. UM Mława



kolejny rok, kiedy mieszkańcy mogli uczcić ten wyjątkowy dzień w towarzystwie warkotu silników i biało-czerwonych barw zdobiących motocykle. Mimo jesiennej pogody wydarzenie przyciągnęło wielu uczestników i widzów, tworząc widowiskowe zakończenie pełnego emocji i patriotyzmu dnia.

Tegoroczne obchody Narodowego Święta Niepodległości w Mławie pokazały, że pamięć o historii i wartościach narodowych jest wciąż żywa. Był to dzień pełen refleksji, wdzięcz-



ności i wspólnoty. Należy pamiętać i celebrować to święto, bo nie wiemy, na ile otrzymaliśmy wolność. W obliczu konfliktów i wojen toczących się za naszymi granicami tym bardziej doceniamy dar, jaki mamy.

Dlatego czcimy bohaterów, którzy oddali życie za naszą wolność. Chwała i cześć Bohaterom. Niech ich poświęcenie będzie dla nas zobowiązaniem, by strzec wolności i nie pozwolić historii na powtórkę. WM/WP



57-LATKA UWIERZYŁA W MIŁOŚĆ MARYNARZA. STRACIŁA PONAD 60 TYSIĘCY ZŁOTYCH

Oszuści, działający w sieci, podają się nie tylko za konsultantów, czy pracowników banku. Bywa, że z ofiarą oszustwa przez wiele tygodni utrzymują stały kontakt, wykorzystując jej emocje i wrażliwość. Budując bliską relację, podają się na marynarzy, generałów czy lekarzy. Tym razem ofiarą przestępców padła 57-letnia mieszkanka powiatu mławskiego, która straciła ponad 60 tysięcy złotych, wierząc w historię o miłości i przesyłce pełnej pieniędzy.



We wrześniu kobieta otrzymała na portalu społecznościowym zaproszenie do grona znajomych od nieznanego mężczyzny. Ten przedstawił się jako mechanik, pracujący na statku. Szybko nawiązał z nią kontakt i rozpoczął codzienną rozmowę za pośrednictwem popularnego komunikatora. Między kobietą a „marynarzem” zrodziła się bliższa relacja.

Po pewnym czasie mężczyzna opowiedział, że na statku posiada walizkę z milionem złotych w gotówce oraz kosztownościami. Twierdził, że chce wysłać przesyłkę kobiecie, aby ta przechowała ją do czasu jego powrotu. Wkrótce po-

informował, że przesyłka została zatrzymana przez służby celne i poprosił kobietę o opłacenie kosztów cła i transportu.

Kobieta, ufając „marynarzowi”, dokonywała kolejnych przelewów. Otrzymywała nawet fałszywe potwierdzenia od rzekomej firmy kurierskiej. Opłaty rosły lawinowo. W sumie 57-latką przelała oszustom ponad 60 tysięcy złotych. Wykorzystała wszystkie swoje oszczędności, a nawet zaciągnęła pożyczki. Kiedy zorientowała się, że została oszukana, zgłosiła sprawę policji.

Uwaga! Tak działają oszuści „na marynarza”
Schemat tego rodzaju oszustwa jest zawsze po-

dobny. Przestępcy zakładają fałszywe konta w mediach społecznościowych, podając się za marynarzy, lekarzy, inżynierów lub żołnierzy przebywających za granicą. Wzbudzają zaufanie, nawiązują emocjonalną więź, a następnie proszą o pieniądze – najczęściej pod pretekstem przesyłki, kosztów transportu, cła, czy problemów finansowych.

Policja apeluje o zachowanie ostrożności w kontaktach internetowych, szczególnie z osobami poznanymi w sieci, które szybko deklarują uczucia lub proszą o wsparcie finansowe.

Jak ustrzec się przed oszustwem:

- Nie wysyłaj pieniędzy osobom poznanym przez Internet.

- Nie wierz w historie o „przesyłkach z pieniędzmi” lub „kosztownościach zatrzymanych na granicy”.

- Sprawdzaj zdjęcia i informacje o rozmówcy – często wykorzystują one wizerunek przypadkowych osób z sieci.

- Nie udostępniaj swoich danych osobowych, numerów kont czy kopii dokumentów.

- W razie wątpliwości skontaktuj się z policją – możesz w ten sposób uchronić siebie lub innych przed stratami.

asp.szt. Anna Pawłowska

KRADŁ W DROGERII, ZAREJESTROWAŁY GO KAMERY



Wydział Kryminalny mławskiej komendy Policji prowadzi postępowanie, dotyczące przestępstwa kradzieży. Widoczny na nagraniu z monitoringu młody mężczyzna, ukradł perfumy różnych marek, o wartości ponad 2000 zł.

Za przestępstwo kradzieży, mężczyźnie widocznemu na nagraniu grozi kara od 3 miesięcy do 5 lat pozbawienia wolności.

Osoby, które rozpoznają mężczyznę, widocznego na nagraniu z monitoringu lub mają informacje, które mogłyby się okazać pomocne w ustaleniu jego tożsamości, proszone są o pilny kontakt z mławską Policją, tel. 47 703 62 00, 47 703 62 57. Informację można przekazać anonimowo.

asp.szt. Anna Pawłowska

ŚWIATŁA NA ROWERZE – OBOWIĄZEK, KTÓRY RATUJE ŻYCIE

Odpowiednie wyposażenie roweru, a w szczególności sprawne oświetlenie, to nie tylko wymóg prawny, ale przede wszystkim kwestia bezpieczeństwa. Brak widoczności rowerzysty na drodze wprost przekłada się na liczbę wypadków, których można by uniknąć dzięki przestrzeganiu podstawowych zasad. Każdy rowerzysta poruszający się po drogach publicznych powinien pamiętać, że rower – podobnie jak każdy inny pojazd – musi spełniać określone wymagania związane z bezpieczeństwem. Zgodnie z ustawą Prawo o ruchu drogowym, pojazd uczestniczący w ruchu ma być tak zbudowany, wyposażony i utrzymany, aby korzystanie z niego nie zagrażało bezpieczeństwu osób nim jadących ani innych uczestników ruchu.

Przepisy jasno określają, jakie elementy są niezbędne:

- z przodu – co najmniej jedno światło pozycyjne barwy białej lub żółtej selektywnej (może być migające),
- z tyłu – czerwone światło odblaskowe o kształcie innym niż trójkąt oraz czerwone światło pozycyjne (może być migające),
- skutecznie działający hamulec,
- dzwonek lub inny sygnał ostrzegawczy o nieprzerwalnym dźwięku.

Dodatkowo rower może być wyposażony w odbłaski na kołach, pedałach czy oponach, które znacząco zwiększają widoczność rowerzysty.

Obowiązek korzystania z oświetlenia dotyczy jazdy od zmierzchu do świtu, w tunelach oraz w warunkach ograniczonej przejrzystości powietrza, takich jak mgła czy intensywne opady deszczu. W ciągu dnia, przy dobrej widoczności, dopuszcza się demontaż światel pozycyjnych, jednak czerwone światło odblaskowe z tyłu musi być zamontowane na stałe.

Choć przepisy nie nakazują jazdy w kasku czy kamizelce odblaskowej, warto je stosować. Kask chroni głowę podczas upadku, a kamizelka odblaskowa zwiększa widoczność rowerzysty na drodze, co znacząco zmniejsza ryzyko wypadku. Oświetlenie roweru to nie tylko formalność wynikająca z przepisów, ale realny czynnik wpływający na bezpieczeństwo. Widoczny rowerzysta to bezpieczny uczestnik ruchu drogowego. Dlatego każdy, kto decyduje się na jazdę rowerem, powinien traktować światła i odbłaski jako podstawowe narzędzie ochrony życia, a nie zbędny dodatek.

Zespół Prasowy KWP zs. w Radomiu

OFICEROWIE NIEPODLEGŁEJ. LITERAT, LEGIONISTA I OFICER II RP JÓZEF LASOŃ

Prezentujemy Państwu trzecią część wspomnień
o Józefie Lasoniu.



Józef Lasoń. Warszawa, lata 30. XX w.
(Zbiory pp. Piekarskich)



Narysowane w dniu imienin ppłk J. Lasonia
w swoim mieszkaniu na Pradze w Warszawie,
19 III 1944 r. (Zbiory pp. Piekarskich)

Zamiłowania literat i dziennikarz, późniejszy ppłk Józef J. Lasoń d-ca I. Samodzielnego Batalionu Kobiecego im. E. Plater - tzw. „Platerówek”, ur. się 30 lipca 1889 r. w Podgórzu pod Krakowem. W latach 1902-1908 ukończył 6-klasowe gimnazjum w Podgórzu i Jaśle. Między 1905-1912 r. był w PPS w Podgórzu, a 1912-1914 r. w Związku Strzeleckim. W 1912 r. odbył w ZS szkołę oficerów strzeleckich w Krakowie. Przed I wojną światową był organizatorem Związków Strzeleckich, a od 1913 r. w Podgórzu sekretarzem „Strzelca”. 6 sierpnia 1914 r. wstąpił na ochotnika do Legionów Pol. Uczestnik I wojny światowej i wojny polsko-bolszewickiej, oficer II RP. Ostatni przydział służbowy między wrześniem 1944 - listopadem

1945 r. jako d-ca I. Samodzielnego Batalionu Kobiecego im. E. Plater. Od 1946 r. w stanie spoczynku.

D-ca I. Samodzielnego Batalionu Kobiecego im. E. Plater - „Platerówek” „(...) 3 VI 1945 r. Baon Kobiecego obchodził uroczystość 2 - letniej rocznicy istnienia. Z dniem 1 XI 1945 r. Sam. Baon został rozformowany. Część osadzona została na osadzie wojskowej, na Dolnym Śląsku „Platerowo”, powiat Lubań, gdzie oczekują powrotu rodzin z Rosji, reszta objęła stanowiska i pracę w kraju (...)”. Pod szkicem tekstu podpisał się J. Lasoń ppłk W.P. były Dowódca Samodzielnego Baonu Kobiecego.

Los Polaków w ZSRR w latach II wojny światowej, a więc także los Platerówek, to ciągle mało

znany rozdział, żołnierzy-kobiet, które przeszły szlak bojowy od Oki do Wisły, a część nawet do Berlina. Na podstawie historii batalionu w 1969 r. został nakręcony film fabularny „Rzeczpospo-



Płyta nagrobna ppłk Lasonia wraz z drugą żoną Zofią (z d. Piekarską) L. Cm. Wojsk. Powązki. Warszawa, 22 VII 2019 r. (Zbiory autora)



Platerówki na ulicach Warszawy, 1945 r. (z NAC)

lita Babska”. W „Filmie Polskim” tak oto pisano o tej produkcji. W komedii obyczajowej jest: „(...) rok 1945 na Ziemiach Zachodnich. W dawnym majątku osiedlają się dziewczęta z Dywizji im. T. Kościuszki. Choć są już w cywilu, por. Krystyna utrzymuje nadal rygor wojskowy. Dziewczęta postanawiają przez pół roku nie interesować się płcią odmienną. Jest to trudne, bo nieopodal osiedlili się byli wojskowi. Film kończą huczne uroczystości ślubne. Także nieprzejednana por. Krystyna połączy się węzłem małżeńskim z kpt. Staszkiem (...)”. Mimo, że ppłk Lasoń nie występuje w filmie, na pewno był świadkiem wielu ówczesnych wydarzeń w Platerówce. Po wojnie jako były legionista, sanacyjny pisarz, dziennikarz i oficer II RP nie mógł liczyć na przebaczenie nowych władz i przeświadczenia go Urzędu Bezpieczeństwa (UB), który w latach 50. i 60-tych prowadził inwigilację jego osoby. Dopóki byli potrzebni w LWP przedwojenni oficerowie, trzymano ich do walki z hitlerowcami i niepodległościowym podziemiem, a potem kiedy sytuacja w kraju okrzepła, poddano ich w 1948 r. czystce w wojsku, jako niepotrzebnych nowemu ustrojowi i PZPR.

Przytaczając wspomnienia ppłk Lasonia piszącego w styczniu 1946 r. do



Ppłk J. Lasoń. Warszawa, 1945 r. (Zbiory pp. Piekarskich)



Mundur po ppłk J. Lasoniu. Warszawa, 15 VIII 2020 r.
(Zbiory pp. Piekarskich)

marszałka M. Roli-Zymierskiego przedstawiając sprawozdanie dotyczące Osadnictwa Wojskowego „Platerowo” między 26 listopada, a 26 grudnia 1945 r.: „(...) w osadach w gm. Dolne i Górne Lipy osadzeni zostali zdemobilizowani żołnierze i żołnierki rozformowanego 1-go Sam. Batalionu Kobiecego im. E. Plater oraz z innych formacji wojskowych. Wojsko zajęło ok. 40% zabudowań obu wsi. Nadal na terenie tych wsi mieszkali i pracowali na gospodarstwach Niemcy. Wiosną przeprowadzono reformę rolną i parcelację folwarków i innych większych gospodarstw. Brakowało generalnie inwentarza i nasion siewnych, żywności, tak aby wyżyć do pierwszych zbiorów. Dlatego na razie zakończono I fazę osadnictwa wojskowego na tym terenie. II fazę osadnictwa planowano po wiosennej parcelacji, zaopatrzeniu w inwentarz i inne potrzebne środki produkcji i przeżycia. W ówczesnym czasie na tym terenie przesuwały się wędrujące kolumny zdemobilizowanych żołnierzy i repatriantów w poszukiwaniu osad do zamieszkania oraz warsztatów pracy. Tłumy te, zawiedzione w swoich nadziejach wytwarzały chaos, sięjąc rozgoryczenie i niezadowolenie z nowych powojennych warunków bytu. Dlatego zdarzały się nie rzadko napady rabunkowe, obok napadów politycznych. Nowe przydzielane osady były dokonywane chaotycznie i przejściowo. Tak że osady zmieniały swych właścicieli. Z czasem zaczęło ich brakować. Aby zapobiec tym trudności powołano do życia Zarząd Osad Wojskowych i Zarząd Gmin. Osady od tego momentu były przyznawane na zasadzie wniosku wysuniętego przez powyższe organa władzy. Przy obejmowaniu gospodarstw przez kandydatów należało sporządzić za każdym razem spis inwentarza z natury, opis stanu budynków, narzędzi, zapasów itp. Sporządzony spis miał zapo-



Za generałem stoi ppłk J. Lasoń. Warszawa, 1945 r. (Zbiory pp. Piekarskich)



Komiks opisujący osadnictwo w Lubaniu, 1945 r. (Domena publiczna)

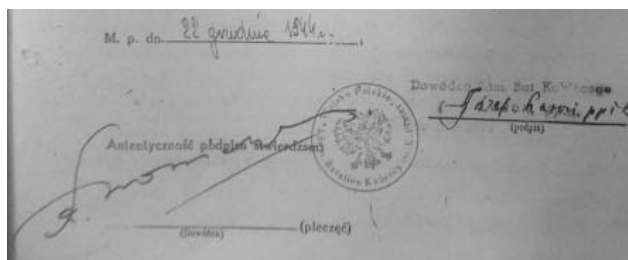

Podpis ppłk J. Lasonia jako D-cy Sam. Batalionu Kobiecego im. E. Plater. Warszawa, 22 XII 1944 r. (Zbiory WBH)

biec niegospodarności i nadużyciom w trakcie zdawania gospodarstwa innym osadnikom. Miało to zahamować samowolne opuszczanie osad, przy

jednoczesnym ograbianiu ich. Dziewczęta mimo, że pochodziły przeważnie z rodzin rolniczych i były w młodym wieku, z pracą na roli nie były obeznane,

niezdolne do samodzielnej gospodarki. Zprzybywających repatriantów trudno było dobrać sobie odpowiednich pracowników na roli, gdyż szukali oni samodzielnego bytu lub jedynie dorywczych zarobków. Troska o los i powrót rodzin z Rosji, niepewność, czy ziemie te zostaną przy Polsce, wywoływały wśród osadników apatię, bierność życiową i społeczną. Sprowadzenie rodzin z Rosji rozwiązywało po części te problemy.

Była na tym terenie fabryka tkacka, która była czynna za czasów niemieckich. W czasie powojennym została zdemontowana. Do niedawna była ona większym pracodawcą w tych okolicach. Uruchomienie fabryki zapewniłoby pracę dla żołnierek. Osada „Platerowo” odległa jest od miasta powiatowego Lubania o 16 km. Brak środków komunikacyjnych, łączności, poczty, gazet, książek odcina osadników od świata kulturalnego i aktywnego życia społeczno-politycznego. Rozwija się apatia, zobojętnienie na sprawy społeczne, narodowe, państwowe, jak również obniża się moralność. Życie streszcza się do walki o codzienne przeżywanie. Aż do unormowania stosunków pożądaną by była opieka Głównego Zarządu Politycznego W.P., a mianowicie: bezpłatne dostarczanie gazet, broszur, wydawnictw (...), przysyłanie prelegentów, urządzenie odczytów, wykładów społecznych, politycznych i z zakresu wojskowości, wysyłanie zespołów teatralnych, kin wojskowych, itp. imprez kulturalnych. Na 14 wsi jest 1 posterunek M.O. w Dolnej Lipie, składający się z 1 komendanta i 6 żołnierzy. Częste napady, rozrzucanie ulotek przez Niemców, włóczące się po lasach rozbitki hitlerowskie i własowcy niepokoją i zagrażają bezpieczeństwu osadników. Po wycofaniu 7 Dywizji z Lubania stan bezpieczeństwa pogorszył się.

>>ciąg dalszy str. 10

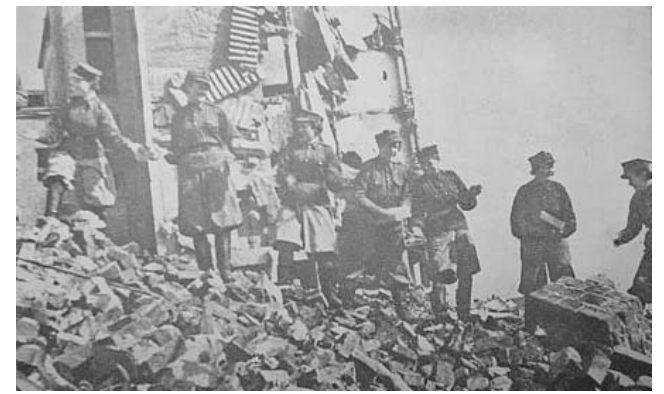

Platerówki usuwające gruz w Warszawie, 1945 r. (Domena publiczna)



Mapa okolic m. Luban i Platerówki. (Domena publiczna)

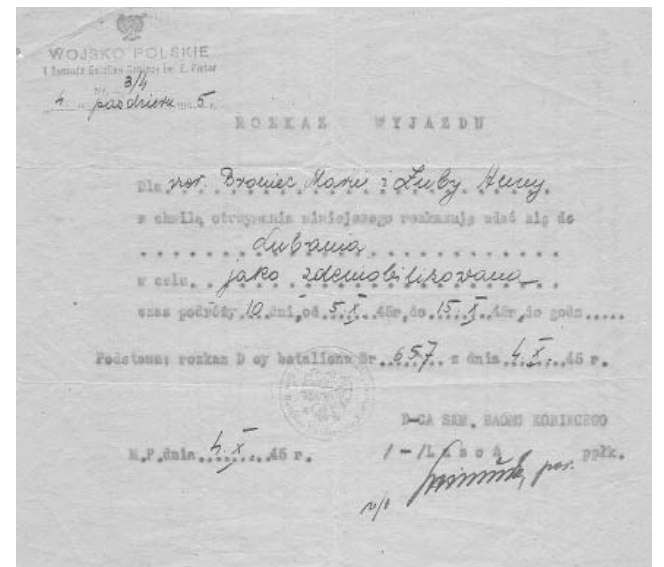

Rozkaz wyjazdu podpisany przez ppłk J. Lasonia. M.p., 4 X 1945 r. (Zbiory Muzeum m. Luban)



Zaświadczenie podpisane przez ppłk J. Lasonia. Platerowo, 5 XI 1945 r. (Zbiory Muz. m. Luban)

(...) Poza wspomnianą akcją wywrotową niemiecką, rozwija się działalność band rabunkowych. Na zachodzie ukrywają się nie tylko Niemcy, ale również przestępcy polityczni i kryminalni z Polski. Osadnicy mieli otrzymać broń. Zbraku broni organizowane Miejscowe Straże Bezpieczeństwa są beczynne. (...) Dla zapewnienia bezpieczeństwa osadników pożądanym by było: zorganizowanym przez Zarząd Osadników (ZO), Strażom Miejscowym dostarczyć broni w ilości 12 kb i 8 PP-Sze na osadę, zależnie od wielkości osady, ułatwić osadnikom zalegalizowanie własnej broni, przy czym ewidencję, nadzór nad bronią powierzyć ZO danej miejscowości.

Po przybyciu na teren i po porozumieniu się z władzami miejscowymi i powiatowymi 9 XII b.r. odbyło się ogólne zebranie osadników w gm. Dolne Lipy. Na zebraniu było około 200 osadników. Po ogólnym referacie na temat społeczno-polityczny omówiono sprawy osadnicze. Wybrano Tymczasowy Zarząd Osadników (TZO), który 11 XII się ukonstytuował. Zorganizowano wspólny opłatek wigilijny, świetlicę, bibliotekę. Najbliższym zadaniem TZO w Platerówce jest: zorganizowanie Straży Bezpieczeństwa, Straży Ogniowej i przejęcie sprzętu i budynków od dotychczasowej straży niemieckiej, organizacji Spółdzielni Samopomocy Osadników (...), piekarni i warsztatu mechanicznego (...), uruchomienie 10 I 1946 r. pierwszego kursu dla osadników: gospodarstwa domowego, nauki kroju i szycia, hodowli i pielęgnacji koni, bydła, trzody. Kurs trwać będzie 6 tygodni, przy czym każda z kursantek przejdzie kolejno z wymienionych oddziałów. (...) Przy współudziale Inspektoratu Szkolnego organizuje się kurs dla dorosłych analfabetów i pół-analfabetów. Szkoła powszechna otwartą zostanie z chwilą przybycia na teren młodzieży szkolnej. Uruchomiono Szpitalik Gminy przy ambulatorium i przy-



Osada wojskowa Platerowo, 1945-46 r. (Domena publiczna)



Osada wojskowa ppłk J. Lasonia, Dolne Lipy (Platerowo), 1945-46 r. (Zbiory pp. Piekarskich)



Imieniny d-cy ppłk J. Lasonia w kasynie wojskowym, 19 III 1945 r. (Zbiory pp. Piekarskich)



Legitymacja odznaczeniowa ppłk J. Lasonia. Warszawa, 3 XII 1947 r. (Zbiory pp. Piekarskich)

chodni leczniczej dla osadników wojskowych i cywili. 16 XII odbył się w Lubaniu I zjazd powiatowy osadników, gdzie przybyło kilkuset delegatów (...). Pismem ich jest wydawni-

ctwo „Na Straży” (...). Na zebraniu poruszono cały szereg spraw osadniczych (...). Położenie osadników w „Platerowie” jest dobre. Utrzymanie z nimi kontaktu przez Władze Wojskowe



Prace rolne w Platerowie, 1 X 1946 r. (Domena publiczna)



Osada wojskowa Dolne Lipy - Platerowo, 1945 r. (Zbiory pp. Piekarskich)

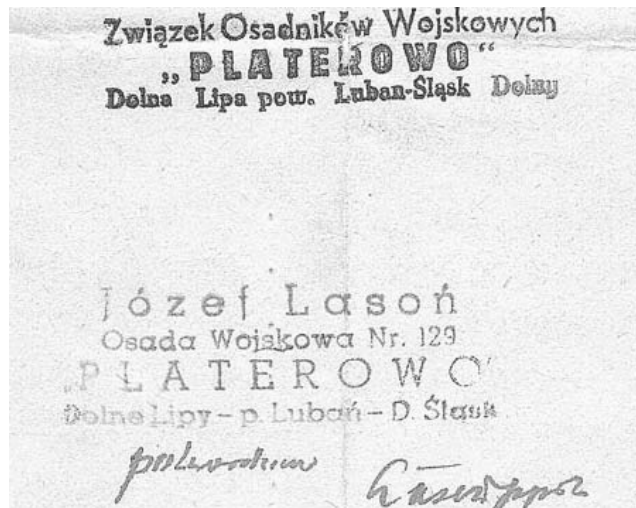

Pieczętka z Platerowa, 1945 r. (WBH)



Spotkanie byłych Platerówek, 1972 r. (Domena publiczna)

daje dodatnie rezultaty. (...) Osadnicy zdają sobie sprawę, że stoją na zachodzie na straży (...). Pragną kie-

rownictwa przede wszystkim od Władz Wojskowych (...). Na osadzie „Platerowo” w gm. Dolne i Górne Lipy

znajduje się 379 zabudowań i jest zaledwie 22 konie. (...) Konie są na wymarcu. Używane są stale dla wszystkich potrzeb gminy i osadników. Na gospodarstwie nr 129 nie zebrano z pola koniczyny 4 ha, rzepaku 2 ha, co wynosi 200 tys. zł. strat. Podobnie na innych gospodarstwach. Drugą troską osadników to nadmierne wyznaczanie kontyngentu. Przy normalnej gospodarce osadnicy nie są w stanie wykonać zadania (...). Jak zdołałem się zorientować, podobnie jak w „Platerowie” jest w całym powiecie. Przedkładając sprawozdanie, melduję: I-szy Sam. Batalion Kobiety został rozformowany, żołnierze-kobiety osadzeni na gospodarstwach lub otrzymali pracę. Zadanie moje całkowicie zakończyłem (...). Warszawa, 26 grudnia 1945 r.

Kiedy ppłk Lason powrócił z „Platerowa” do Warszawy 2 stycznia 1946 r. zameldował się w Departamencie Personalnym, oczekując na nowy przydział. Oficjalnie z powodu wieku 22 stycznia został zdemobilizowany i skierowany na emeryturę.

Po wojnie UB zanotowało w swoich aktach: „(...) Po zdemobilizowaniu z W.P. wyjechał do Lipska, gdzie był zarządzającym w majątku państwowym do 1947 r. W 1947 r. przybył do Warszawy i zaczął pracować w Dyrekcji P.M.S. (...). Tryb życia w/w prowadzi spokojny, ze stopą życiową na dobrym poziomie. Na tematy polityczne z lokatorami domu, w którym zamieszkuje (na Pradze) nie rozmawia, wobec czego zapatrywania w/w nie zdołano ustalić. W życiu polityczno-społecznym nie udziela się. Opinią wśród współlokatorów cieszy się dobrą(...)”.

Płk Józef Lason zmarł w Warszawie i został pochowany na Powązkach Wojskowych w styczniu 1967 r. Jego żona Zofia (z d. Piekarska) z majątku ziemskiego we wsi Kuklin w pow. mławskim zmarła w Warszawie w 1977 r., spoczęła obok męża.

Piotr Rafalski, członek Towarzystwa Przyjaciół Ziemi Mławskiej

Krzyżówka klasyczna z hasłem

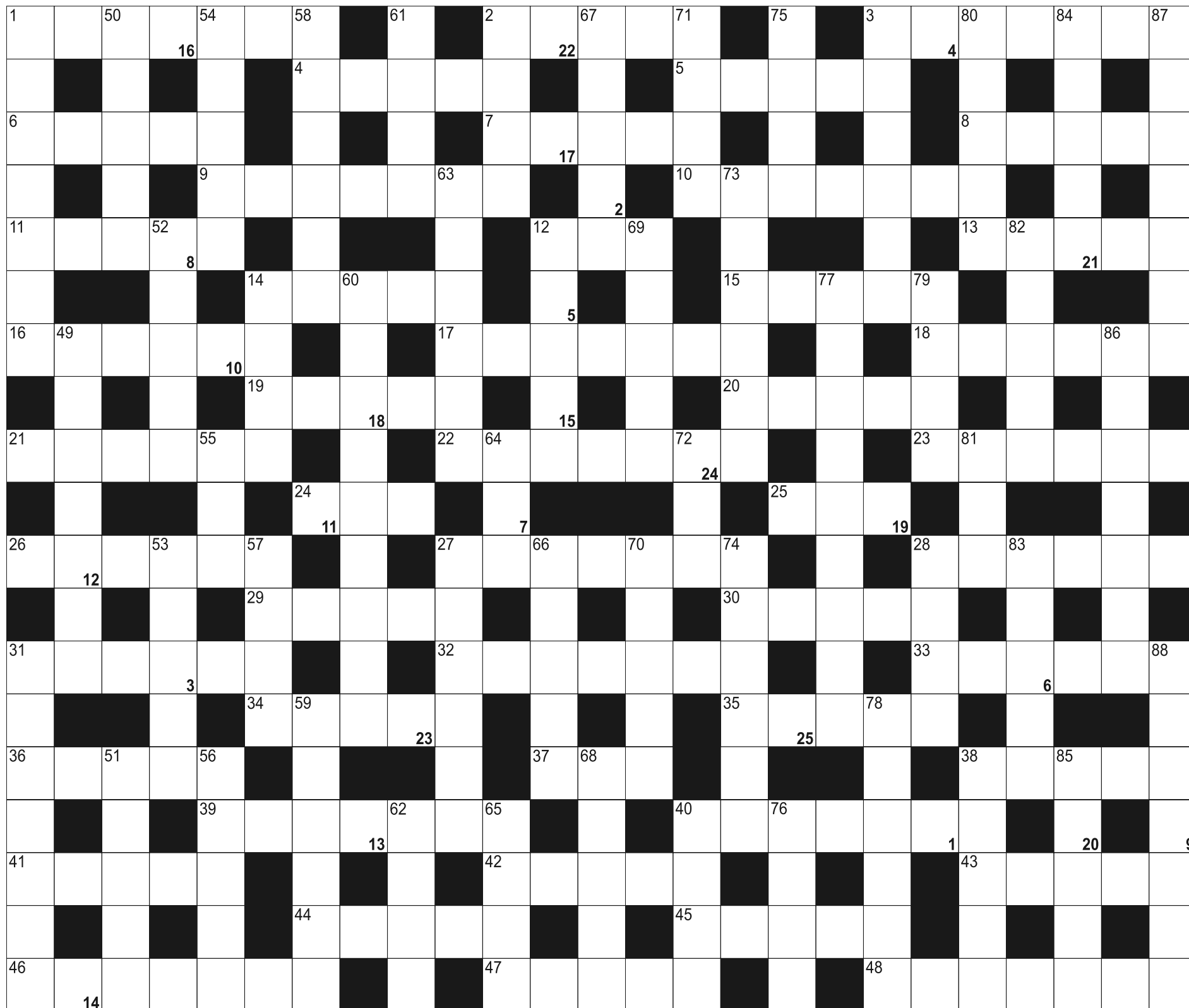

Litery z pól ponumerowanych od 1 do 25, utworzą rozwiązanie - przysłowie:

1	2		3	4		5	6	7	8	9	10	11	12	13		14	15	16		17	18	19	20	
21	22	23	24	25																				

POZIOMO:

1) ogórki ze śmietaną; 2) między damą i dziesiątką w kartach; 3) rodzicielski lub wyborczy; 4) bywa bezchmurne; 5) strój, ubranie; 6) przyzwyczajenie, nałóg; 7) jednostka natężenia prądu; 8) żelazna rezerwa; 9) słynne wzgórze w Atenach; 10) gatunek wiśni, wiśnia wonna; 11) zamordowany rywal Stalina; 12) elektrokardiogram; 13) żółte grzyby jadalne; 14) córka Zeusa; 15) suweren, despota; 16) sąsiad Szweda; 17) członek wyższej izby parlamentu; 18) Stary Kontynent; 19) szwajcarska waluta; 20) gulgoczący ptak; 21) sześcian Rubika; 22) niedotlenienie, głód tlenowy; 23) upieczone ciasto; 24) symbol cotangensa; 25) piąty miesiąc roku; 26) kraj w Pirenejach; 27) dział matematyki; 28) kruszący materiał wybuchowy; 29) górską krainą na zachód od Himalajów; 30) krój sukni, ubrania; 31) metalowy element drzwi, okien; 32) wirtuoz, wybitny muzyk; 33) błona fotograficzna; 34) Federico Garcia, hiszpański poeta; 35) jezioro w Malawi; 36)

rodzaj podnośnika; 37) barwa, odcień; 38) góra przy kopalni; 39) największe rosyjskie muzeum, w Petersburgu; 40) morderca; 41) część składowa, ogniwo; 42) pole nie uprawiane przez wiele lat; 43) trzyma guzik; 44) w składzie pociągu; 45) krętoroga antylopa z Afryki; 46) państwo w państwie; 47) sznur do chwytania zwierząt; 48) komplet nakryć stołowych

PIONOWO:

1) kukła na wystawie; 2) tkanina jak mgielka; 3) kończy zdanie; 12) znany włoski kompozytor muzyki filmowej; 14) marka błon fotograficznych; 27) zgromadzenie okrętów lub statków, jachtów; 28) Anna dla kolegów; 31) twarz, lico; 38) Tom, słynny aktor amerykański; 40) śmierć dla lekarza; 49) rezystor inaczej; 50) reguluje przepływ cieczy; 51) w parze ze stolnicą; 52) rewanż, zemsta; 53) jedna z możliwości; 54) brak go w kamizelce; 55) symbol żaloby; 56) pensja dla

inwalidy; 57) odezwa do społeczeństwa; 58) wafel przekładany kremem; 59) odrzucenie oferty; 60) tworzywo o właściwościach kauczuku; 61) Johnny, aktor, grał Jacka Sparrowa; 62) urzędowy strój sędziego; 63) na oczach Temidy; 64) bohaterka "W pustyni i w puszczy"; 65) towarzysza życia; 66) list żelazny, bezpieczeństwa; 67) klej do papy; 68) chmura inaczej; 69) Bill, założył Microsoft; 70) z niego fundamenty; 71) runda rozmów, etap wyborów; 72) wawóz, parów; 73) hodowana dla futra; 74) utrata głosu, bezgłos; 75) spódnica Szkota; 76) owad podobny do pszczoły; 77) Agnieszka Roma, polska tenisistka; 78) przymierze; 79) czuły w zębie; 80) flamaster; 81) azjatycka roślina podobna do ziemniaka, ignam; 82) bardzo gorąca woda; 83) płynny tłuszcz; 84) ssak z krótką trąbą; 85) niebieska ważka; 86) pracuje w piekarni; 87) japońska marka laptopów; 88) stan w USA z Montgomery

XXXIV BIEG NIEPODLEGŁOŚCI ZA NAMI!

Jak co roku obchody Narodowego Święta Niepodległości zakończyły się tradycyjnym „Biegiem Niepodległości”. Po raz 34. zawodnicy w różnym wieku pobiegli aby w sportowy sposób uczcić ten szczególny dzień.

Bieg oficjalnie otworzył burmistrz Miasta Mława Piotr Jankowski. Pamiątkowe medale oraz puchary i nagrody dla najlepszych zawodników wręczali przedstawiciele władz Miasta Mława, radni oraz przedstawiciele MO-SiR Mława.

Podczas zawodów panowała prawdziwie sportowa atmosfera, pełna emocji, rywalizacji, ale przede wszystkim radości i wzajemnego wsparcia.

Uczestnicy pokazali wielkie zaangażowanie oraz ducha fair play.

Wśród biegaczy nie zabrakło zarówno doświadczonych zawodników, jak i całych rodzin, które wspólnie chciały uczcić rocznicę odzyskania przez Polskę niepodległości. Kibice głośno dopingowali wszystkich uczestników, tworząc niepowtarzalny klimat tego wydarzenia.

Gratulujemy wszystkim uczestnikom sportowego ducha!



foto: Starostwo Powiatowe w Mławie

DZIEŃ POSTACI Z BAJEK W MPS NR 1 W MŁAWIE



Z okazji Dnia Postaci z Bajek w Miejskim Przedszkolu Samorządowym nr 1 w Mławie wszystkie dzieci zamieniły się w swoich ulubionych bohaterów – w salach pojawiły się książeczki, czarodziejki, superbohaterowie: Spiderman, Superman, Batman, Hulk, Kapitan Ameryka i postacie ze znanych bajek np. „Psi Patrol”. Nie

zabrakło pokazu mody bajkowej, podczas którego przedszkolaki z dumą prezentowały swoje stroje. Była muzyka, tańce, śmiech i mnóstwo dobrej zabawy! Dzieci rozwiązywały bajkowe zagadki, układały puzzle, dopasowywały cienie do postaci, grały w gry interaktywne i wykonywały piękne prace plastyczne.

To był dzień pełen uśmiechów, fantazji i twórczej zabawy, który na długo zostanie w naszej pamięci! MPS nr 1 w Mławie



DWAJ GIGANCI HOLLYWOOD ZNOWU PRACUJĄ RAZEM

W świecie kina są duety, których nazwiska stają się synonimem magii X muzy. Jednym z najbardziej ikonicznych, trwałych i uwielbianych przez pokolenia jest tandem Steven Spielberg i John Williams. Jaka ucztę dla oka i ucha szykują nam tym razem?

Reżyser wizjoner i kompozytor geniusz — ich wspólna podróż przez filmowe światy trwa już ponad pół wieku i przyniosła widzom niezliczone arcydzieła, a teraz, ku wielkiej radości fanów, duet ten powraca, by po raz kolejny połączyć siły przy nowym, tajemniczym projekcie science fiction o tematyce UFO, którego premiera planowana jest na czerwiec 2026 roku. To już trzydziesty wspólny film tych legendarnych twórców, co stanowi fenomen na skalę światową.

Historia partnerstwa i początek legendy

Współpraca Spielberga i Williamsa rozpoczęła się w 1974 roku, kiedy to młody reżyser zaproponował już wtedy uznanemu kompozytorowi stworzenie muzyki do swojego debiutanckiego, pełnometrażowego filmu fabularnego „Sugarland Express”. Williams, zachwycony energią i wizją Spielberga, przyjął propozycję, choć początkowo obaj nie podejrzewali, że kładą fundament pod jedną z najbardziej owocnych kolaboracji w historii kina.

Prawdziwym przełomem okazał się jednak kolejny projekt: „Szczęki” (1975). To właśnie tam narodził się jeden z najbardziej rozpoznawalnych motywów muzycznych w historii kina: dwunutowe ostinato, które stało się synonimem nadchodzącego zagrożenia, zwiastującego obecność żarłacza białego. Prosty, ale niezwykle skuteczny motyw muzyczny Williamsa sprawił, że widzowie autentycznie bali się wejść do wody, a film przeszedł do historii jako pierwszy letni blockbuster — hit kinowy przez duże H.

Od tego momentu ich współpraca nabrała tempa, czego efektem były ścieżki dźwiękowe do najważniejszych filmów Spielberga. „Bliskie spotkania trzeciego stopnia” (1977) przyniosły niezapomniane, komunikacyjne motywy oparte na pięciu tonach. „E.T.” (1982) oczarował widzów epicką i wzruszającą partyturą, która idealnie oddawała magię przyjaźni między chłopcem a kosmitą. Seria o Indianie Jonesie zdefiniowała archetyp awanturniczego archeologa marszowym, pełnym werwy tematem, a „Park jurajski” (1993) zachwycał majestatycznymi, pełnymi podziwu melodiami.

Jednak Williams pokazał, że potrafi nie tylko tworzyć porywające melodie przygodowe, ale także dotykać najgłębszych emocji. Jego oszczędna, pełna bólu muzyka do „Listy Schindlera” (1993), z przejmującym motywem granym na skrzypcach przez Itzhaka Perlmana, przyniosła mu Oscara i stała się muzycznym symbolem Holokaustu. To właśnie ta zdolność do adaptacji i tworzenia muzyki idealnie dopasowanej do tonu filmu, niezależnie od gatunku, jest znakiem rozpoznawczym kompozytora.

Fenomen współpracy — więcej niż muzyka

Co sprawia, że ten duet działa tak perfekcyjnie? Przede wszystkim wzajemny szacunek i głębokie zrozumienie wizji artystycznej. Spielberg wielokrotnie podkreślał, że muzyka Williamsa jest integralną częścią jego opowieści, a nie tylko dodatkiem. Williams z kolei ceni sobie swobodę twórczą, jaką daje mu reżyser, często komponując kluczowe motywy już na etapie preprodukcji, co pozwala



Ken-David Masur (po lewej), Williams i Spielberg w David Geffen Hall w 2023 r.

Spielbergowi planować montaż w rytm muzyki.

Ich proces twórczy jest legendarny. Spielberg pokazuje Williamsowi surową wersję filmu, a następnie kompozytor, w swoim domu, tworzy magię. Reżyser często opowiada anegdoty o tym, jak Williams prezentuje mu kolejne utwory, a on sam czuje się jak dziecko w sklepie z zabawkami. To partnerstwo oparte na zaufaniu i przyjaźni, które przetrwało próbę czasu i zmieniające się trendy w Hollywood.

Warto pamiętać, że Williams mimo zaawansowanego wieku (w 2025 roku obchodził 90. urodziny) wciąż jest aktywny zawodowo i pełen pasji. Choć w ostatnich latach ogłaszał plany przejścia na emeryturę, to właśnie dla Spielberga i „Indiany Jonesa i artefaktu przeznaczenia” (2023) zrobił wyjątek, a teraz ponownie łamie swoje postanowienia dla kolejnego wspólnego projektu. To świadczy o sile ich więzi i wyjątkowości planowanego przedsięwzięcia.

Nowy rozdział: tajemniczy film o UFO

Najnowsze doniesienia potwierdzają, że John Williams skomponuje muzykę

do kolejnego filmu Stevena Spielberga, enigmatycznego projektu science fiction o UFO, który ma mieć premierę w czerwcu 2026 roku. Film, którego scenariusz napisał David Koepp (również odpowiedzialny za scenariusze do „Parku jurajskiego” i „Mission: Impossible”), oparty jest na oryginalnym pomysle Spielberga i jest obecnie w fazie produkcji. Już wiadomo, że w obsadzie zobaczymy m.in. Emily Blunt, Josha O'Connora i Colina Firtha.

Szczegóły fabuły są trzymane w ścisłej tajemnicy — dziś pewne jest jedynie to, że tematyka oscyluje wokół fenomenu niezidentyfikowanych obiektów latających. Biorąc pod uwagę, że ich poprzednie spotkanie z kosmitami w „Bliskich spotkaniach trzeciego stopnia” zaowocowało jedną z najbardziej ikonicznych ścieżek dźwiękowych, oczekiwania wobec nowej partytury są gigantyczne. Fani z całego świata zastanawiają się, czy Williams stworzy coś na miarę tamtego arcydzieła, czy też proponuje zupełnie nowe, świeże brzmienie dla kosmicznej tajemnicy XXI wieku.

W dobie, gdy muzyka filmowa często staje się tłem, a kompozytorzy pracują pod presją czasu i oczekiwań, powrót duetu Williams-Spielberg to powiew świeżości i przypomnienie o potęgze klasycznego, symfonicznego brzmienia w kinie. Ich trzydziesta wspólna podróż zapowiada się jako jedno z najważniejszych wydarzeń filmowych najbliższych lat, udowadniając, że prawdziwy talent i przyjaźń nie znają pojęcia emerytury. Czekamy z niecierpliwością na pierwsze nuty, które, mamy nadzieję, ponownie nas zachwycą i porwą w nieznane.

Magdalena Maria Bukowiecka

Korzystałam z Encyclopædia Britannica.

John Williams (ur. 1932), kompozytor, dyrygent, pianista, jeden z najwybitniejszych i najbardziej rozpoznawalnych kompozytorów muzyki filmowej w historii kina. Jego monumentalny dorobek obejmuje ścieżki dźwiękowe, które stały się integralną częścią kultury masowej i zdefiniowały brzmienie współczesnych hitów kinowych. Jest twórcą ikonicznych dziś tematów muzycznych do serii „Gwiezdne wojny”, „Indiana Jones”, „Szczęki”, „Superman”, „E.T.”, „Park jurajski” oraz „Harry Potter”. Ma na koncie pięć Oscarów (m.in. za „Szczęki”, „Gwiezdne wojny”, „E.T.” i „Listę Schindlera”) oraz rekordową liczbę nominacji do Nagrody Akademii Filmowej (ponad 50), co czyni go drugą najczęściej nominowaną osobą w historii Oscarów — pierwszy jest wciąż Walt Disney. Znany jest z mistrzowskiego wykorzystania orkiestry symfonicznej. Jego styl łączy klasyczne, romantyczne brzmienia z innowacyjnym podejściem do ilustracji filmowej, często wykorzystując

technikę leitmotivu — motywu przewodniego dla postaci, miejsc czy idei. Oprócz pracy w Hollywood Williams jest cenionym dyrygentem i kompozytorem muzyki koncertowej; przez wiele lat pełnił funkcję dyrektora muzycznego Boston Pops Orchestra.

Steven Spielberg (ur. 1946), reżyser, producent filmowy, scenarzysta, jedna z najważniejszych i najbardziej wpływowych postaci w historii kinematografii. Uznawany za pioniera epoki nowego Hollywood. Jego filmy zarobiły na całym świecie miliardy dolarów i zdobyły uznanie zarówno krytyków, jak i publiczności. Autor rewolucyjnych dzieł: „Szczęki”, „E.T.” czy „Park jurajski” (przełom w efektach CGI — obrazach generowanych komputerowo), a także dramatów historycznych: „Lista Schindlera”, „Szeregowiec Ryan” i „Monachium”. Trzykrotny laureat Oscara za reżyserię („Lista Schindlera” i „Szeregowiec Ryan”), wielokrotnie nominowany w innych kategoriach. Filmy, które wyprodukował lub wyreżyserował, zdobyły łącznie dziesiątki nagród Akademii. Jego twórczość charakteryzuje się niezwykłą sprawnością techniczną, mistrzowskim opowiadaniem historii i eksploracją uniwersalnych tematów, takich jak cuda, rodzina, wojna, Holokaust, dorastanie i poszukiwanie sensu. Potrafi łączyć lekką, rozrywkową formę z głęboką treścią. Jest też współzałożycielem wytwórni Amblin Entertainment i DreamWorks Pictures, a jako producent stał za sukcesem licznych franczyz, w tym „Transformers”, „Faceci w czerni” czy „Powrót do przyszłości”. Spielberg ukształtował sposób, w jaki myślimy o kinie rozrywkowym i dramatycznym, inspirując kolejne pokolenia filmowców na całym świecie.

ROLNICTWO — PORA NA MŁODOŚĆ!

Rolnictwo w Europie stoi przed poważnym wyzwaniem, jakim jest starzenie się społeczeństwa. A młodzi rolnicy odgrywają kluczową rolę w bezpieczeństwie żywnościowym UE i ożywieniu obszarów wiejskich. By temu zaradzić, Komisja Europejska przedstawiła strategię wymiany pokoleń w rolnictwie. Ma ona na celu wspieranie młodych rolników i przyciągnięcie większej liczby osób do rolnictwa.

Obecnie średni wiek rolnika w UE wynosi 57 lat, a tylko 12 procent z nich ma mniej niż 40 lat. By rolnictwo było odporne i atrakcyjne, młodzi ludzie muszą mieć odpowiednie warunki do budowania swojego życia i kariery na obszarach wiejskich. Ta nowa strategia wyznacza jasny plan działania, który ma na celu podwojenie liczby młodych rolników w Europie do 2040 roku.

Strategia określa pięć kluczowych mechanizmów działania: dostęp do ziemi, finansowanie, umiejętności, godziwe standardy życia na obszarach wiejskich oraz wsparcie sukcesji. Strategia będzie wdrażana na wielu poziomach: poprzez obecną i przyszłą wspólną politykę rolną, uzupełniającą politykę UE, inicjatywy zainteresowanych stron oraz krajowe działania.

Działania na szczeblu krajowym będą miały kluczowe znaczenie dla jej sukcesu. Dlatego Komisja apeluje również do państw UE o inwestowanie co najmniej 6 procent wydatków na rolnictwo w działania promujące wymianę pokoleń. Ponadto strategia zakłada opracowanie do 2028 roku krajowych planów, które powinny sprostać wyzwaniom i określić środki wsparcia dla młodych rolników.

Wymiana pokoleń w rolnictwie

Jest niezbędna, bo to zabezpieczenie przyszłości europejskiego rolnictwa. Jest niezbędna ze względu na bezpieczeństwo żywnościowe, zrównoważony rozwój, konkurencyjność i witalność obszarów wiejskich w Europie. Pomaga chronić zdolność Europy do produkcji żywności, utrzymania innowacji i podtrzymywania życia na obszarach wiejskich. Bez młodych rolników Europa ryzykuje utratę nie



tylko umiejętności i innowacji, ale także zdolności do zapewnienia stabilnych dostaw żywności i utrzymania rozwoju wiejskich społeczności.

Młodzi rolnicy napotykają dziś na kilka barier. Dostęp do ziemi pozostaje trudny i kosztowny. Dostęp do kredytów jest ograniczony i skomplikowany. Umiejętności i wiedza biznesowa są kluczowe i wymagają dalszego rozwoju. Usługi i infrastruktura wiejska są często ograniczone. Systemy sukcesji i emerytur mogą opóźniać przekazywanie gospodarstw rolnych.

Do 2040 roku Europa dąży do podwojenia udziału młodych i nowych rolników, stawiając na innowacyjność, konkurencyjność i odporność rolnictwa. Chodzi o zapewnienie żywności obywatelom Europy, wspieranie prosperującej gospodarki i wiejskich społeczności oraz umożliwienie nowemu pokoleniu budowania zrównoważonej, nowoczesnej i odpornej przyszłości rolniczej.

Strategia UE: pomoc młodym rolnikom w zakorzenieniu się

Strategia na rzecz wymiany pokoleń w rolnictwie wyznacza jasną ścieżkę wspierania wymiany pokoleń w rolnictwie europejskim poprzez eliminowanie przeszkód, z jakimi borykają się młodzi ludzie, oraz promowanie uczciwych warunków dla starszych rolników odchodzących z sektora.

Opiera się ona na reformach wspólnej polityki rolnej (WPR) oraz wniosku dotyczącym WPR na lata 2028-2034, a jednocześnie nawiązuje do nowych krajowych i regionalnych planów partnerstwa oraz szerszych reform unijnych i krajowych.

To zintegrowane podejście pomaga państwom członkowskim koordynować działania w ramach polityki rolnej, wiejskiej, społecznej, fiskalnej i innowacyjnej, zapewniając młodym i początkującym rolnikom spójne, długoterminowe wsparcie. Strategia koncentruje się na różnych aspektach,

ŚREDNI WIEK
ROLNIKA W EU:
57 TYLKO.
12 PROCENT
ROLNIKÓW EU TO
OSOBY PONIŻEJ
40 LAT,
TYLKO
1 NA 40 MŁODYCH
ROLNIKÓW
TO KOBIETA.

w których podjęcie działań może mieć największy wpływ. Zapewnia skoordynowaną reakcję UE i kraju członkowskiego poprzez połączenie finansowego wsparcia, sprawiedliwszych rynków gruntów, szkoleń oraz reform promujących terminowe dziedziczenie gospodarstw rolnych i odpowiednie zabezpieczenie emerytalne dla rolników.

Początek: ułatwienie rozpoczęcia i utrzymania działalności rolniczej

Nowi przedsiębiorcy skorzystają z bardziej przejrzystego, prostszego i lepiej ukierunkowanego wsparcia. Dlatego startowy pakiet dla młodych rolników zapewni kompleksowy punkt kontaktowy na krajowym poziomie, oferujący finansowanie, szkolenia i usługi doradcze.

Własność: sprawiedliwy dostęp do ziemi i sukcesja w rolnictwie

Dostęp do ziemi pozostaje jedną z największych barier dla nowych przedsiębiorców. Strategia promuje sprawiedliwsze i bardziej przejrzyste rynki gruntów oraz wcześniejsze przekazywanie gospodarstw rolnych m.in. poprzez wspieranie krajowych polityk gruntowych, które zapobiegają spekulacjom

i wspierają dostęp młodych rolników oraz utworzenie Europejskiego Obserwatorium Ziemi w celu poprawy przejrzystości użytkowania gruntów, ich własności i cen.

Szkolenia: budowanie umiejętności i potencjału innowacyjnego

Wymiana pokoleń zależy od wiedzy, technologii i współpracy. Strategia wspiera poprzez szkolenia dostosowane do indywidualnych potrzeb i uczenie się przez całe życie oraz usługi doradcze oraz systemy wiedzy i innowacji rolniczych (AKIS), program Erasmus dla młodych przedsiębiorców, umożliwiający wymianę doświadczeń między nowymi i doświadczonymi rolnikami, platformę kobiet w rolnictwie, promującą równe szanse i mentoring, powiązania z programem Horyzont Europa i proponowanym Europejskim Funduszem na rzecz Konkurencyjności (ECF) w celu wsparcia badań naukowych, innowacji i finansowania start-upów, programy wzmacniające kompetencje cyfrowe i finansowe oraz dostęp do sieci innowacji. Działania te umożliwią następnemu pokoleniu modernizację, dywersyfikację i innowację, przekształcając pomysły w trwałe sukcesy.

Życie: uatrakcyjnienie i równość szans na wsi

Odnowa rolnictwa wymaga dynamicznych społeczności wiejskich. Strategia promuje inwestycje w infrastrukturę i usługi wiejskie, takie jak opieka nad dziećmi, opieka zdrowotna, transport i internet szerokopasmowy, dywersyfikację

działalności poprzez agroturystykę, biogospodarkę i projekty z zakresu energii odnawialnej, usługi pomocowe, które pomagają rolnikom pogodzić pracę, życie rodzinne i szkolenia, inicjatywy takie jak Ambasadorzy Młodzi Wiejskiej, które inspirują młodych ludzi i wzmacniają tożsamość wiejską. Poprawiając standardy życia i możliwości, działania te sprawiają, że obszary wiejskie stają się miejscami, w których młodzi ludzie chcą pozostać i budować swoją przyszłość.

Współpraca: zapewnienie trwałej zmiany

Długoterminowa odnowa wymaga wspólnego zaangażowania na szczeblu UE, krajowym i regionalnym. Każde państwo członkowskie opracuje kompleksową strategię wymiany pokoleń w ramach krajowego i regionalnego planu partnerstwa. Plany te określą bariery wejścia i środki wsparcia oraz wyznaczą konkretne cele krajowe dla młodych rolników. Komisja Europejska będzie monitorować postępy, wydawać zalecenia dotyczące WPR i wykorzystywać semestr europejski do wzmacniania reform, w szczególności w zakresie gruntów i emerytur. Państwa członkowskie będą regularnie składać sprawozdania z rezultatów i w razie potrzeby dostosowywać plany, aby dotrzymać kroku wspólnym celom Europy.

Te skoordynowane ramy zapewnią rozliczalność, spójność i ciągłość, przekształcając ambicje polityczne w praktyczne wsparcie dla kolejnego pokolenia rolników w Europie.

Oprac. mmb



EUROPE DIRECT
Warmia i Mazury



WWW.MOTOFURY.PL

NOWY PORTAL MOTORYZACYJNY

SPRZEDAŻ | KUPNO | WYNAJEM