Popularny „Turysta z Podlasia” odwiedził Międzyrzec strona 22

Wally Kulak powraca do rodzinnego miasta z niezwykłą wystawą strona 2

strona 21

fot. Kamil Pulik

TYGODNIK LOKALNY
wspólnota międzyrzecka
Podlasianin
miedzyrzec.24wspolnota.pl
1 - 7 września 2026 r. ■ nr 35 (929)
■ Cena 4,99 zł (w tym VAT 5%)

W hołdzie dla duszpasterza i społecznika

Społeczność Międzyrzeca w wyjątkowy sposób uczciła pamięć zmarłego w maju ks. Józefa Brzozowskiego

Kulminacyjnym momentem części oficjalnej było odsłonięcie pamiątkowej tablicy na budynku orlika, czego dokonało rodzeństwo księdza - trzy siostry i dwóch braci

STR. 23

fot. Kamil Pulik

„Zagramy dla Ani!”. Międzyrzec łączy siły, by pomóc w walce z glejakiem

STR. 21

Potomkowie rodu Potockich z historyczną wizytą

STR. 16

Nowe pokolenie WOPR. Uroczyste ślubowanie

STR. 24

Wspomagana Społeczność Mieszkaniowa. Szansa dla osób z niepełnosprawnościami

Cel: stworzenie innowacyjnego miejsca dla osób wymagających szczególnego wsparcia.

Pierwszy krok do budowy 12 mieszkań, które mają zapewnić podopiecznym bezpieczne, a zarazem maksymalnie samodzielne życie

List intencyjny w tej sprawie podpisali: ks. Paweł Zazuniak, Maciej Płaszewski oraz Paweł Łysańczuk

STR. 24

fot. Archiwum Pawła Łysańczuka

Znaleźli pocisk lotniczy w Zahajkach. Akcja saperów

STR. 22

ROD „Krzna” świętuje wielki jubileusz

STR. 21

Międzyrzecka oświata gotowa na rok szkolny

STR. 21

N 450
ISSN 2080-9816 INDEKS 259098
9 772080 981609

R E K L A M A

GAJ-STAL
KONSTRUKCJE STALOWE
PROJEKTOWANIE
KONSTRUKCJE STALOWE
GENERALNE WYKONAWSTWO
HALE MAGAZYNOWE
WWW.GAJ-STAL.COM
TEL. 884 060 266 | 505 383 861

SKUP – KASACJA POJAZDÓW
Tel. 500 813 500
WYSOKIE CENY
WŁASNY TRANSPORT
ZAŚWIADCZENIE O KASACJI

MIĘDZYRZECKIE CENTRUM KOMINIARSTWA
Czyszczenie, Przeglądy Ceeb, Odbiory.
Frezowanie (rozwiercanie), wkłady kominowe ceramiczne, nierdzewne, stalowe.
Uszczelnianie kominów, szlamowanie.
Budowa całych kominów i remonty ponad dachem.
Kominy Izolowane Kwasoodporne.
Tel. 781-495-997, 578 143 582

MDZ

eprasa.pl 2c82ac5b93

S T O P K A

wspólnota

Adres do korepondencji:
Plac Wolności 11, 21-300 Radzyń Podlaski,
e-mail: radzyn@24wspolnota.pl,
tel. 517 070 803,
poniedziałek-piątek, 8.30-15.30.

Dziennikarze:
Marek Pietrzela
tel. 881 308 107
e-mail: m.pietrzela@wp.pl
Mateusz Połynka (sport)
tel. 516 019 184

Wspólnota Międzyrzecka:
Kamil Pulik
tel: 515 895 342
e-mail: pulik@24wspolnota.pl

Reklama:
Anna Mokrzycka
dyrektor ds. marketingu i reklamy
tel. 691 782 434
e-mail: mokrzycka@24wspolnota.pl

Specjalista do sp. reklamy:
Iza Szczygielska
tel. 791 184 007
e-mail: wielgosz@24wspolnota.pl

Agata Badziak
tel. 517 070 803
e-mail: badziak@24wspolnota.pl

Skład:
Krzysztof Pałys

Wydawca:
Wydawnictwo Wspólnota
Mateusz Orzechowski

Redaktor naczelny:
Mateusz Orzechowski
Wygnanów 20, 21-306 Czemierniki

Księgowość:
tel. 510 166 892

Kolportaż:
tel. 791 193 007

Druk:
Polska Press Drukarnia
Białystok - ul. Ignatki 40/2

Informacja o polityce ochrony danych osobowych Wydawnictwa Wspólnota dostępna jest na naszej stronie internetowej 24wspolnota.pl oraz w siedzibach redakcji.

T
OG

BIAŁA PODLASKA
Punkt Opłat
Mariusz Maksymiuk
ul. Piłsudskiego 12

MIĘDZYRZEC
Sklep
papierniczo-zabawkowy
Krzysztof Grzeszczyk
ul. Targowa 6 (hala targowa)

Ubezpieczenia JAKAR
Tomasz Zaniewicz
ul. Żelazna 4,
Międzyrzec Podl.

A U T O P R O M O C J A

ZNAJDŹ NAS NA facebook

Gwiazda bluesa zagra i zaśpiewa „U Starosty”.

Oferujemy dwa podwójne zaproszenia

NASZ PARTRONAT

Zadomowiony w Polsce, a głównie w Europie, wirtuoz gitary LeBurn Maddox wystąpi w piątek w Białej Podlaskiej. Będą mu towarzyszyć znani muzycy, w tym perkusista Bogdan Tchórzewski.

Ceniony blues-funkowy gitarzysta i wokalista zaczął występować już w połowie lat siedemdziesiątych jako 20-letni muzyk zespołu Jimmy Castor Bunch, jednej z najczęściej samplowanych grup w historii muzyki – jej fragmenty utworów były wykorzystywane w kompozycjach innych zespołów. Później koncertował u boku muzycznych ikon. Słynął z energetycznego połączenia bluesa, funku, soulu, reggae i rocka. Inspirował się Jimim Hendrixem.

Od wielu lat występuje w Europie, gdyż zamieszkał w Wielkiej Brytanii. W Polsce grał i śpiewał w ponad 20 miastach, wyróżnił się podczas bicia Gitarowego Rekordu Guinnessa.

Koncert organizują Bialsko-podlaskie Stowarzyszenie Jazzowe wraz ze Związkiem Artystów Wykonawców Stoart-Partnerem wydarzenia.

- Trochę przerwy mieliśmy z bluesem. Rekompensujemy tym wydarzeniem po części też za Biała Blues Festival, którego kolejną edycję planujemy w przyszłym roku. Dobrze, że wystąpi LeBurn Maddox, którego przekaz emocji, wirtuozeria, poczucie humoru tworzą wyjątkowe wydarzenia w całym świecie, na długo zapamiętywane przez publiczność! W Białej Podlaskiej LeBurn Maddox będzie wspierany przez świetnych polskich muzyków: na perkusji ma zagrać Bogdan Tchórzewski były muzyk zespołu Bajm, a basista na razie pozostaje tajemnicą – poinformował nas Jarosław Michaluk, prezes BSJ.

Koncert odbędzie się w restauracji „U Starosty”, Biała Podlaska, ul. Narutowicza 58A w piątek (4 września) o godz. 19.

Bilety w cenie 70 zł dostępne w przedsprzedaży online www.niezla-sztuka.pl, w Karczmie Rycerskiej przy ul. Brzeskiej 174 tel. 607 037 333 oraz w restauracji „U Starosty” wraz z rezerwacją stolików (tel. 603 410 430).

Osoby, które pierwsze zadzwonią do nas i powiedzą, który z kolei Międzynarodowy Biała Blues Festiwal został zorganizowany w 2025 roku, otrzymają jedno z dwóch zaproszeń na ten koncert.

(Pim)

„Świat w obiektywie”. Wally Kulak powraca do rodzinnego miasta z niezwykłą wystawą

W Galerii Pałacu Potockich w Międzyrzecu Podlaskim 22 sierpnia odbył się wernisaż wystawy fotografii Wally’ego Kulaka. Znany fotoreporter, od ponad czterdziestu lat mieszkający w Stanach Zjednoczonych, zabrał mieszkańców w fascynującą podróż po najdalszych zakątkach globu.

Wally Kulak to urodzony i wychowany w Międzyrzecu Podlaskim pasjonat fotografii

Wally Kulak to postać niezwykle barwna. Urodzony i wychowany w Międzyrzecu Podlaskim, to właśnie tutaj spędził swoje dzieciństwo i młodość. Jak dowiadujemy się z biografii artysty, w 1971 roku wyjechał na studia do Olsztyna, a dziewięć lat później, w 1980 roku, wyemigrował z Polski i na stałe zamieszkał w Chicago. To właśnie emigracja i nowe możliwości otworzyły przed nim świat, który od dekad z pasją przemierza z aparatem fotograficznym w dłoni.

Na co dzień artysta związany jest zawodowo z Wietrznym Miastem, gdzie pracuje jako fotoreporter, regularnie współpracując z polonijnymi i amerykańskimi czasopismami. Jego bogate archiwum obejmuje tysiące unikalnych fotografii z licznych krajów na wszystkich kontynentach. Fotografia stała się dla niego nie tylko profesją, ale przede wszystkim sposobem poznawania i utrwalania otaczającej go rzeczywistości.

Siła naturalnego obrazu

Wystawa „Świat w obiektywie”, zorganizowana we współpracy z Miejskim Ośrodkiem Kultury, to starannie wyselekcjonowany zbiór kadrów. Na prezentowanych fotografiach widzowie mogą podziwiać naszą planetę ukazaną z perspektywy wytrawnego podróżnika. Ekspozycja akcentuje różnorodność: od pulsujących życiem, nowoczesnych metropolii, przez spektakularne zjawiska i krajobrazy przyrodnicze, po klasyczną architekturę i zwyczajną codzienność ludzi żyjących w odległych kulturach.

Jak podkreśla sam autor, jest on zdecydowanym zwolennikiem fotografii naturalnej, opierającej się wyłącznie na autentyczności danej chwili i sile kompozycji. W jego rzemiośle sztuka fotograficzna nie potrzebuje nadmiernej ingerencji czy cyfrowych retuszy. Najważniejsze pozostają cztery fundamenty: światło, kolor, człowiek oraz miejsce.

Sentymentalna podróż do korzeni

Dla Wally’ego Kulaka wizyta w Polsce to znacznie więcej niż tylko kolejna wystawa. Jak można było wyczytać z folderu wystawowego, jest to szczególna podróż w drugą stronę – powrót do rodzinnego Międzyrzeca Podlaskiego. Pomimo ogromnej odległości geograficznej i upływu czasu, artysta pozostał niezwykle silnie związany z tym miejscem. Jego własne słowa, wypowiedziane podczas jednej z wcześniejszych wystaw: „Kocham Międzyrzec i to tutaj jest moje serce”, najdobitniej świadczą o jego przywiązaniu do ojczystych stron.

Sobotni wernisaż spotkał się z dużym zainteresowaniem mieszkańców. Po oficjalnym otwarciu wydarzenia w Galerii organizatorzy zaprosili gości do sali multimedialnej. Odbyło się tam autorskie spotkanie z fotografem, podczas którego zebrani mogli wysłuchać fascynujących wspomnień z jego podróży, ze szczególnym uwzględnieniem wyprawy do Nikaragui.

Kamil Pulik

INFORMATOR

URZĘDY

STAROSTWO POWIATOWE W BIAŁEJ PODLASKIEJ
Ul.Brzeska 41
Tel.83 341 66 70

URZĄD MIASTA BIAŁA PODLASKA
Ul.Marszałka J. Piłsudskiego 3
Tel. 83 341 61 00

URZĄD MIASTA MIĘDZYRZEC PODLASKI
ul. Pocztowa 8
Tel. 83 372 62 10

ZDROWIE

Niepubliczna Poradnia Psychologiczno-Pedagogiczna, Centrum Psychoterapii i Rozwoju LUSTRO
ul. Stanisława Moniuszki 28, 21-500 Biała Podlaska
Tel. 578 604 204

APTEKA - CZYNNA CAŁĄ DOBĘ
Ul. Sidorska 2K, Biała Podlaska
Tel. 83 343 25 24

USŁUGI

MOTORYZACJA

Sklep Motoryzacyjny „AUTO-CAR”
ul. Staromiejska 40, Międzyrzec Podlaski
Tel. 725 560 760

Auto Szyby Amex Jacek Zieliński
ul. Janowska 71a, Biała Podlaska
tel. 600 093 558

Sklep Motoryzacyjny PHU Autocentrum
ul. Lubelska 35, 21-560 Międzyrzec Podlaski
Tel. 793 156 535

NAPRAWY

NaprawLaptop - serwis i usługi informatyczne
ul. Marsz. J. Piłsudskiego 27/3
21-500 Biała Podlaska
Tel. 606 486 528
www.naprawlaptop.pl

FINANSE

RACHMISTRZ
BIURO RACHUNKOWE MICHAŁ ZANIUK
Plac Szkolny Dwór 20/1
21-500 Biała Podlaska
Tel. 500-897-098
rachmistrz.prosta@gmail.com

UBEZPIECZENIA

Agencja Pośrednictwa Ubezpieczeniowego/Punkt Opłat
EUREKA Ewa Wawryszczuk
ul. 11 Listopada 63, 21-200 Parczew
Tel. 83 354 21 07, 604 951 421
ul. Rynek 52, 21-580 Wisznice
Tel. 604 951 492, 798 461 461
www.ubezpieczeniaparczew.com

USŁUGI POGRZEBOWE

Dom Pogrzebowy Hades Maksymiuk i Wspólnicy
Aleja Jana Pawła II 25,
21-500 Biała Podlaska
Lecha Kaczyńskiego 1A,
21-560 Międzyrzec Podlaski
Tel.:83 344 35 24

WETERYNARZ

Gabinet Weterynaryjny MIŁOVET
Paulina Miłosz
ul. Lubelska 92A
21-560 Międzyrzec Podlaski
tel. 508 264 250

INNE

Pomoc drogowa 24/7
Przeprowadzki
507 198 130

BIA

eprasa.pl 2c82ac5b93

Dzielenie 3,2 mln zł na osiedlowe inwestycje

Bialski budżet obywatelski: 29 projektów do wyboru

Rywalizacja o zdobycie największej liczby głosów na projekty zgłoszone do finansowania z budżetu obywatelskiego w Białej Podlaskiej wiąże się z wyborem taktyki osiedlowej i szkolnej. Pomysłodawcy z os. Młodych i SP nr 6 zawarli porozumienie o wycofaniu jednego z wniosków i wspólnym promowaniu wybranych projektów w każdej z grup.

Przed kilkoma laty w kategorii projektów dużych wygrał ten dotyczący budowy tężni nad Krzną. Rokrocznie część projektów dotyczy terenów nad bialską rzeką

Ponad trzy miliony do podziału

Ruszyło głosowanie plebiscytowe w ramach bialskiego budżetu obywatelskiego. Tradycyjnie (papierowo) można to uczynić na kartach do głosowania do 11 września, a elektronicznie: za pośrednictwem strony internetowej pod adresem: bo.bialapodlaska.pl do 13 września.

Bialczanie mogą teraz sami podzielić na te wydatki osiedlowe w 2027 roku większą niż w latach minionych sumę, bo 3,2 mln zł (dla porównania na 2026 rok było 2,85 mln zł), zaś planowane wydatki majątkowe całego tegorocznego budżetu wynoszą 205,4 mln zł. Rywalizacja w obecnym roku zapowiada się ostro, gdyż dochodzi do swoistego pojedynku na pomysły grupy dyrektora i nauczycieli ze SP nr 2 przy ul. Akademickiej z grupą dyrektora SP nr 6 przy ul. Leszczynowej i działaczami stowarzyszenia Orzechówek.

Nie chcą się „kanibalizować"

Twórca tego stowarzyszenia Marcin Dudziński powiedział nam, że kiedy z kolegami dostrzegł, iż dyrektor SP 2 wraz z nauczycielkami skoncentrował się na zaproponowaniu po jednym projekcie w każdej z grup, musiał wycofać już zaakceptowany swój duży projekt „Bialskie centrum rekreacji 2.0. – strefa aktywności i regeneracji".

- Odstąpiliśmy od dużego projektu, żeby nie „kanibalizować" głosów z osiedla Młodych i okolicy. Nawzajem się wspieramy z dyrektorem i nauczycielami SP nr 6. Oni popierają nasz średni projekt: Festiwal Kultury i Integracji Mieszkańców Białej Podlaskiej – 50-lecie „Orzechówka". Zaplanowaliśmy aż cztery dni potężnych wydarzeń łączących pokolenia, w tym koncerty gwiazd ogólnopolskiego formatu - wyjaśnił Marcin Dudziński, który zgłosił jako współautor lub autor aż sześć projektów. Zapowiedział - jak co roku - przygotowanie we wrześniu aktywnego promowania projektów szkolno-osiedlowych.

Oczywiście, także dyrektorzy, nauczyciele i radni z tego i z innych osiedli zgłosili wiele atrakcyjnych wniosków, które mogą zostać wybrane i dofinansowane w 2027 roku.

W sumie Bialczanie mają do wyboru na listach zgłoszone: trzy duże projekty, cztery średnie, 18 małych i cztery zielone. Duże rywalizują o finansowanie ok. 1 mln zł, zaś średnie o ponad 250 tys. zł. W 2025 roku aż dziesięć projektów małych otrzymało od 28,5 tys. zł do 200 tys. zł, a dwa „zielone" ok. 42,7 tys. zł i 50 tys. zł.

Maksymalnie cztery głosy

Urząd Miasta informuje, że wypełnioną kartę do głosowania należy złożyć w Urzędzie Miasta Biała Podlaska (ul. Marsz. J. Piłsudskiego 3, stanowisko nr 19, od poniedziałku do piątku w godz. 7.30 – 15.30 w terminie od 31 sierpnia do 11 września).

- Osoba głosująca oddaje swój głos na maksymalnie cztery projekty: projekt duży, projekt średni, projekt mały i projekt „Zielonego budżetu obywatelskiego Białej Podlaskiej". Wybór dokonywany jest poprzez wpisanie numerów projektów w odpowiednich polach karty do głosowania – pouczają urzędnicy. Dodają, że podobnie głosuje się za pośrednictwem strony internetowej pod adresem: bo.bialapodlaska.pl.

Wyniki mają być podane do 17 września, a wręczenie potwierdzeń na wybrane do finansowania projekty nastąpi zapewne podczas dorocznych uroczystości z okazji Dni Patrona Miasta Biała Podlaska.

Marek Pietrzela

LISTA PROJEKTÓW (miejsce realizacji oraz autorzy)

PROJEKTY DUŻE:

Biegajmy razem, wybierajmy razem! Otwarta bieżnia sportowa przy SP 6; Marcin Szwed i Bogdan Wójcik.

Ciąg pieszo - jezdny przy ul. Adama Mickiewicza; Anna Majewska.

Akademicka - nowe boisko z bieżnią lekkoatletyczną przy SP 2 i IV LO; Rafał Wlizło Magdalena Sosnowska i Magdalena Kwiecień.

PROJEKTY ŚREDNIE:

Festiwal kultury i integracji mieszkańców Białej Podlaskiej - 50-lecie „Orzechówka"; Marcin Dudziński, Piotr Marczuk i Marek Dzyr.

Nowoczesny i bezpieczny plac zabaw dla dzieci przy Przedszkolu Samorządowym nr 7 w Białej Podlaskiej; Aneta Jaroszuk.

Bezpieczna Droga Wojskowa - nowe oświetlenie uliczne; Sebastian Michalczuk.

Akademicka - strefa sportu i rekreacji SP2 i IV LO; Rafał Wlizło, Magdalena Sosnowska i Magdalena Kwiecień.

PROJEKTY MAŁE:

Podwórko zabawy przy Szkole Podstawowej nr 3; Magdalena Mikołajczak i Mariusz Michalczuk.

Opracowanie projektu modernizacji ul. Leszczynowej na odcinku od ul. Orzechowej do ul. Łukaszyńskiej; Krystyna Nowicka i Marcin Szwed.

Oświetlenie ciągu pieszo rowerowego przy ul. Lubelskiej, od ul. Kruczej do ul. Granicznej; Franciszek Ostrowski.

Miejsca parkingowe na ul. Łukaszyńskiej - etap drugi; Marcin Dudziński i Jakub Radomiński.

Album o historii „Orzechówka" - dodruk; Marek Dzyr i Marcin Dudziński.

Bezpieczne zejścia do strefy ciszy i relaksu przy ul. Leszczynowej oraz poprawa zejścia na ulicy i na skarpie; Marcin Dudziński.

Rekonstrukcja optyczna pałacu Radziwiłłów - instalacja tablicy optycznej i opisowej; anonimowy autor.

Bezpieczny wjazd do miasta; anonimowy autor.

Bialski dzień osób z niepełnosprawnościami 2027 r. „Super mocni razem"; Grażyna Sikora i Dominika Białas.

Bezpieczna ul. Dwernickiego - utwardzenie i oświetlenie; Ewa Grądek.

Rozbudowa siłowni zewnętrznej przy Szkole Podstawowej nr 9; Robert Woźniak.

Wykonanie bezpiecznego przejścia dla pieszych przy ul. Witoroskiej; Emilia Denisiuk i Miłosz Chilewicz.

Projekt przebudowy ul. Włoskiej i wykonania miejsc postojowych, ścieżki rowerowej i ronda z ul. Sidorską; Katarzyna Pietraszkiewicz i Marcin Izdebski.

Zielone patio - strefa relaksu i wypoczynku SP nr 4; Anetta Tarkowska i Dariusz Denicki.

Marsz dla życia i rodziny; Barbara Komoszyńska.

Miododajny park - Interaktywna strefa wiedzy przy ul. Żurawiej; Kacper Łaskarzewski.

Akademicka - nowy plac zabaw z tyrolką przy SP nr 2 i IV LO; Rafał Wlizło, Magdalena Sosnowska i Magdalena Kwiecień.

Rozbudowa i modernizacja boisk sportowych na osiedlu Sielczyk; Robert Tarkowski.

PROJEKTY „ZIELONEGO BUDŻETU OBYWATELSKIEGO BIAŁEJ PODLASKIEJ":

Zielone podwórko przy Szkole Podstawowej nr 3; Magdalena Mikołajczak i Mariusz Michalczuk.

Kastracja kotów i psów; Marcin Dudziński. Akademicka - zielona szkoła przy SP nr 2; Rafał Wlizło, Magdalena Sosnowska i Magdalena Kwiecień.

Zielona Aleja Krzny - nasadzenie drzew przy trasie rowerowo - pieszej; Sebastian Michalczuk.

Dyrektorskie powierzenia przed pierwszym dzwonkiem

Pod koniec wakacji w bialskiej oświacie nastąpiło kilka decyzji kadrowych. W drugiej połowie sierpnia prezydent Michał Litwiniuk wydał zarządzenia dotyczące kierowania placówkami oświatowymi.

BIA

Prezydent powierzył Annie Buczyńskiej na pięć lat szkolnych, do 31 sierpnia 2031 roku, stanowisko dyrektora Poradni Psychologiczno-Pedagogicznej w Białej Podlaskiej. Wcześniej pracowała ona tam jako pedagog. W czerwcu przeprowadzono postępowanie konkursowe na stanowisko dyrektora poradni. Dotychczas dyrektorem tej placówki była Justyna Prokocka-Kasjaniuk.

Zarządzenie o przedłużeniu powierzenia stanowiska dyrektora Zespołu Szkół przy ul. Zygmunta Augusta Bernardecie Elżbiecie Mikołajczak wydał także prezydent na pięć lat szkolnych do 31 sierpnia 2031 roku.

Prezydent odwołał natomiast Leszka Szyca ze stanowiska dyrektora Bursy Szkolnej przy ul. Podmiejskiej. Nastąpiło to w związku ze złożoną 30 czerwca br. przez dyrektora rezygnacją ze stanowiska kierowniczego. Decyzję prezydent uzasadnił tym, że organ, który powierzył osobie niebędącej nauczycielem stanowisko kierownicze w placówce, jest uprawniony do dokonania odwołania Leszka Szyca. Trzymiesięczny termin wypowiedzenia został skrócony na mocy zgodnego porozumienia stron.

(pim)

R E K L A M A

Komunalnik Biała Podlaska www.komunalnik.pl

NAGROBKI GRANITOWE

WYPRZEDAŻ

21-500 Biała Podlaska, Al. Jana Pawła II 33, tel. 504 035 895

Kompleksowa organizacja pogrzebów (na terenie całego kraju)

szeroki wybór trumien
nekrologi, tabliczki, krzyże
kremacja i ekshumacja zwłok
przechowywanie zwłok
balsamacja, rozliczenia z ZUS
toaletki i kosmetyka pośmiertna
kwiaty, wieńce, odzież dla zmarłych
kredytujemy usługi pogrzebowe

ZAKŁAD POGRZEBOWY HADES Spółka z o.o.
21-500 Biała Podlaska, Aleja Jana Pawła II 25
całodobowy 9588
tel. 083 344 35 24, tel. kom. 0 601 369 849

eprasa.pl 2c82ac5b93

Grozi im do dziesięciu lat pozbawienia wolności

Plantacja konopi i ponad 4,5 kg środków odurzających. Para trafiła do aresztu

fot. KMP Biała Podlaska

Policjanci zatrzymali dwie osoby, gdy te wykonywały czynności związane z pielęgnacją plantacji. Byli to 42-letni mężczyzna i jego 38-letnia partnerka, którzy trafili do policyjnego aresztu

fot. KMP Biała Podlaska

Na obydwu plantacjach policjanci zabezpieczyli ponad 300 krzewów konopi innych niż włókniste i łącznie ponad 4,5 kg środków odurzających

Konopie w gminie Sosnówka i ponad 4,5 kilograma środków odurzających zabezpieczyli bialscy kryminalni. Zatrzymani to 42-letni mężczyzna i jego 38-letnia partnerka. Oboje zostali ujęci podczas pielęgnacji roślin, a później trafili do tymczasowego aresztu.

Bialscy kryminalni ustalili, że w lesie na terenie gminy Sosnówka znajdują się sadzonki konopi innych niż włókniste. Po przyjeździe na miejsce potwierdzili te informacje. Znaleźli tam rośliny umieszczone w doniczkach, będące w różnej fazie wzrostu. Zatrzymali dwie osoby, gdy te wykonywały czynności związane z pielęgnacją plantacji. Byli to 42-letni mężczyzna i jego 38-letnia partnerka, którzy trafili do policyjnego aresztu.

Funkcjonariusze ujawnili również plantację konopi na posesji zajmowanej przez zatrzymaną parę. Podczas przeszukania miejsca zamieszkania zabezpieczyli łącznie ponad 4,5 kg środków odurzających. W działaniach uczestniczyli funkcjonariusze komisariatu w Wisznicach. W akcji brał udział policyjny pies wyszkolony do wykrywania narkotyków wraz z przewodnikiem.

Na obu plantacjach policjanci zabezpieczyli ponad 300 krzewów konopi innych niż włókniste i przejęli łącznie ponad 4,5 kg środków odurzających.

Zatrzymani zostali doprowadzeni do prokuratury, gdzie usłyszeli zarzuty. Sąd Rejonowy w Radzyniu Podlaskim, na wniosek policji i prokuratury, tymczasowo aresztował podejrzanych. Grozi im do dziesięciu lat pozbawienia wolności. Informację przekazała nadkom. Barbara Salczyńska-Pyrchla.

Joanna Niećko

Przemyt w aucie, magazyn w garażu

fot. NOSG

44-latek w samochodzie przewoził znaczne ilości wyrobów akcyzowych

Funkcjonariusze z Nadbużańskiego Oddziału Straży Granicznej nie dopuścili do wprowadzenia na rynek ponad 2 tys. paczek papierosów. 44-latek wpadł z trefnym towarem.

Mundurowi z Placówki Straży Granicznej w Sławatyczach w pow. bialskim prowadzili działania wymierzone w przestępczość graniczną, związaną z wprowadzaniem na krajowy rynek nielegalnych wyrobów akcyzowych.

- W trakcie kontroli drogowej w pow. lubartowskim zatrzymano 44-letniego ob. Polski, który w samochodzie przewoził znaczne ilości wyrobów akcyzowych. Mundurowi przeszukali również garaż należący do mężczyzny, gdzie znaleźli kolejne papierosy - informuje Nadbużański Oddział Straży Granicznej. Łącznie funkcjonariusze zabezpieczyli ponad 2,2 tys. paczek papierosów o wartości ponad 46 tys. zł.

W sprawie wszczęto postępowanie przygotowawcze. Zatrzymany mężczyzna odpowie za przestępstwo skarbowe, zagrożone karą grzywny lub pozbawienia wolności.

W tym roku funkcjonariusze z Nadbużańskiego Oddziału SG nie dopuścili do wprowadzenia na krajowy rynek nielegalnych papierosów o wartości prawie 29 mln zł.

Joanna Niećko

Nietrzeźwy kierowca dachował w Łomazach. Wiózł czworo nastolatków

Po tym, jak stracił panowanie nad Peugeotem na ulicy Spółdzielczej, nietrzeźwy kierowca dachował w Łomazach. Jak wynika ze wstępnych ustaleń, 20-latek miał ponad promil alkoholu w organizmie i nie posiadał uprawnień do kierowania.

fot. KMP Biała Podlaska

Ze wstępnych ustaleń wynika, że kierujący osobowym Peugeotem nie dostosował prędkości do warunków panujących na drodze. Samochód zjechał do przydrożnego rowu, następnie otarł się o drzewo i dachował

Do zdarzenia doszło 24 sierpnia po godz. 20 w miejscowości Łomazy na ul. Spółdzielczej. Ze wstępnych ustaleń wynika, że kierujący osobowym Peugeotem nie dostosował prędkości do warunków panujących na drodze. Samochód zjechał do przydrożnego rowu, następnie otarł się o drzewo i dachował.

Jak wskazuje nadkom. Barbara Salczyńska-Pyrchla z KMP w Białej Podlaskiej, o prowadzenie auta w chwili zdarzenia podejrzewany jest 20-latek. Badanie przeprowadzone przez funkcjonariuszy na miejscu wykazało, że mężczyzna był nietrzeźwy i miał w organizmie ponad promil alkoholu. Od 20-latka pobrano również krew do badań na zawartość alkoholu.

Jak ustalili funkcjonariusze, 20-latek nie posiadał uprawnień do kierowania pojazdem. W chwili zdarzenia razem z nim podróżowało czworo nastoletnich pasażerów. Obrażenia uczestników nie okazały się poważne. Z tego powodu zdarzenie zostało zakwalifikowane jako kolizja drogowa. Trwa ustalanie wszystkich okoliczności tej sprawy.

Kierowanie pojazdem w stanie nietrzeźwości jest przestępstwem zagrożonym karą do trzech lat pozbawienia wolności. Sąd orzeka też środek karny w postaci zakazu prowadzenia pojazdów nawet do 15 lat. Minimalny okres, na jaki taki zakaz jest orzekany, wynosi trzy lata.

Osoby prowadzące pojazd w stanie nietrzeźwości muszą liczyć się również z konsekwencjami finansowymi. Wsiadając za kierownicę, kierowca odpowiada za życie i zdrowie swoje, pasażerów oraz innych uczestników ruchu drogowego.

Joanna Niećko

Siedem lat zakazu wjazdu do Schengen dla obywatela Ukrainy

fot. NOSG

43-letni mężczyzna został doprowadzony do granicy państwa i przekazany ukraińskim służbom granicznym

Strażnicy graniczni doprowadzili do wydalenia z Polski 43-letniego obywatela Ukrainy. Przez najbliższe siedem lat nie będzie mógł ponownie wjechać do Polski ani innych państw strefy Schengen.

Funkcjonariusze z Placówki Straży Granicznej w Sławatyczach wydali wobec cudzoziemca decyzję. Dotyczy ona zobowiązania do powrotu. Została wydana na wniosek Komendanta Powiatowego Policji w Łukowie.

- Mężczyzna był wcześniej zatrzymany za prowadzenie pojazdu mechanicznego pomimo wcześniejszego zakazu sądowego, będąc dodatkowo pod wpływem alkoholu. Po analizie indywidualnej sytuacji cudzoziemca ustalono, iż dalszy pobyt obywatela Ukrainy na terytorium Rzeczypospolitej Polskiej stanowił zagrożenie dla ochrony bezpieczeństwa i porządku publicznego - informuje Nadbużański Oddział Straży Granicznej.

43-latek został doprowadzony do granicy państwa i przekazany ukraińskim służbom granicznym. Przez siedem lat nie będzie mógł powrócić do Polski. Ma też zakaz wjazdu do krajów strefy Schengen.

Joanna Niećko

BIA

eprasa.pl 2c82ac5b93

INFORMATOR POWIATU BIALSKIEGO

BIA

eprasa.pl 2c82ac5b93

Potrącenie 10-letniego rowerzysty na DK-63. 19-letnia kierująca BMW ukarana, dziecko w szpitalu

Radzyń Podlaski: Potrącenie 10-letniego rowerzysty na DK-63 to sprawa, którą wyjaśniają policjanci po wypadku w Derewicznej. Chłopiec trafił do szpitala po zderzeniu z BMW. Funkcjonariusze zatrzymali prawo jazdy 19-letniej kierującej.

fot. KPP Radzyń Podlaski

10-letni chłopiec doznał obrażeń ciała i Lotniczym Pogotowiem Ratunkowym został przetransportowany do szpitala

Wypadek w Derewicznej na DK-63

Do zdarzenia doszło 27 sierpnia około godziny 18:30 w miejscowości Derewiczna na DK-63. Jak wynika z ustaleń funkcjonariuszy, kierująca BMW, 19-letnia mieszkanka gminy Radzyń Podlaski, potrąciła 10-letniego rowerzystę.

Wstępne ustalenia wskazują, że chłopiec i kierująca BMW jechali w tym samym kierunku. Najprawdopodobniej do potrącenia doszło podczas manewru wyprzedzania, gdy 19-latka nie zauważyła cyklisty. Kierująca była trzeźwa.

10-latek trafił do szpitala po zderzeniu z BMW

W wyniku zderzenia 10-letni chłopiec doznał obrażeń ciała. Na miejsce wezwano Lotnicze Pogotowie Ratunkowe, które przetransportowało dziecko do szpitala.

Funkcjonariusze zatrzymali 19-latce prawo jazdy. Jak przekazano, kobieta ma uprawnienia od niespełna roku, a dokument odebrano jej za rażące naruszenie przepisów ruchu drogowego.

Joanna Niećko

Nastolatek chciał wymierzyć sprawiedliwość, zaatakował 33-latka nożem w Parczewie

fot. KPP Parczew

Działania parczewskich kryminalnych doprowadziły do ustalenia tożsamości sprawcy. Jak podaje policja, okazał się nim 16-latek z powiatu parczewskiego

Parczew: 16-latek, który według ustaleń policji zaatakował 33-letniego mężczyznę ostrym narzędziem w Parczewie, trafił do Zamkniętego Ośrodka Wychowawczego. Do zdarzenia doszło w nocy z 22 na 23 sierpnia w pobliżu jednego z lokali gastronomicznych.

Atak nożem w pobliżu lokalu w Parczewie

Parczewscy policjanci zakończyli czynności w sprawie pobicia z użyciem niebezpiecznego przedmiotu, do którego doszło w nocy z 22 na 23 sierpnia. Zdarzenie miało miejsce na terenie Parczewa, w rejonie jednego z lokali gastronomicznych. Poszkodowanym był 33-letni mężczyzna.

- Ze wstępnych ustaleń funkcjonariuszy wynika, że 33-latek przebywał ze znajomymi w lokalu gastronomicznym. W pewnym momencie zaczepiła go wcześniej napotkana dziewczyna i zaproponowała rozmowę przed lokalem. Mężczyzna wyszedł z nią w okolice prywatnej posesji położonej w pobliżu pubu - informuje młodszy aspirant Anna Borowik.

Dziewczyna uciekła, po chwili podbiegli dwaj nastolatkowie

Jak ustalili policjanci, po dojściu na miejsce dziewczyna nagle uciekła. Chwilę później do 33-latka podbiegło dwóch młodych mężczyzn. Jeden z nich miał zaatakować go ostrym przedmiotem przypominającym nóż, a drugi oddalił się z miejsca zdarzenia.

Świadkowie wezwali służby medyczne. Poszkodowany został przewieziony do szpitala, gdzie udzielono mu pomocy. Rany odniesione przez 33-latka nie okazały się groźne dla jego życia i zdrowia. Po opuszczeniu szpitala mężczyzna złożył zawiadomienie o popełnieniu przestępstwa w komendzie.

Sąd Rodzinny i Nieletnich zdecydował o umieszczeniu 16-latka w ośrodku

Dalsze działania parczewskich kryminalnych doprowadziły do ustalenia tożsamości sprawcy. Jak podaje policja, okazał się nim 16-latek z powiatu parczewskiego. Po zakończeniu czynności nastolatek został doprowadzony do Sądu Rodzinnego i Nieletnich w Radzyniu Podlaskim.

Sąd zdecydował o umieszczeniu 16-latka w Zamkniętym Ośrodku Wychowawczym. Policjanci ustalili też dane drugiego nastolatka, który był na miejscu w czasie zdarzenia. Po wykonaniu z nim czynności został zwolniony.

Joanna Niećko

Wydalenie z Polski trzech cudzoziemców. Dwóch opuściło już kraj. O co są podejrzewani?

Biała Podlaska/Międzyrzec: Wydalenie z Polski trzech cudzoziemców to efekt wniosków skierowanych przez policjantów z Białej Podlaskiej i Międzyrzeca Podlaskiego do Straży Granicznej. Sprawy dotyczą między innymi dwóch nietrzeźwych kierowców oraz mężczyzny podejrzanego o znęcanie się nad rodziną.

fot. KMP Biała Podlaska

We wszystkich trzech sprawach policjanci zdecydowali o wystąpieniu do Placówki Straży Granicznej w Białej Podlaskiej z wnioskami o wydanie decyzji o zobowiązaniu cudzoziemców do powrotu do kraju pochodzenia z uwagi na ochronę bezpieczeństwa i porządku publicznego Rzeczypospolitej Polskiej

We wszystkich trzech sprawach funkcjonariusze wystąpili do Placówki Straży Granicznej w Białej Podlaskiej. Powodem była ochrona bezpieczeństwa i porządku publicznego Rzeczypospolitej Polskiej. W przypadku dwóch mężczyzn procedura zakończyła się już opuszczeniem przez nich terytorium Polski.

Obywatel Białorusi zatrzymany na autostradzie A2

40-letni obywatel Białorusi został zatrzymany w miniony czwartek na autostradzie w Białej Podlaskiej. Zgłoszenie dotyczyło samochodu dostawczego stojącego na pasie awaryjnym kilka kilometrów przed końcem odcinka autostrady A2. Na miejscu okazało się, że za kierownicą siedział nietrzeźwy 40-latek, który miał w organizmie ponad 3 promile alkoholu.

Policjanci z Białej Podlaskiej ustalili też, że dostawczy samochód, którym się poruszał, został skradziony tego samego dnia. To jedna z dwóch spraw dotyczących kierowania pojazdem po alkoholu, które stały się podstawą do skierowania wniosków do Straży Granicznej. Mężczyzna opuścił już terytorium RP.

Wśród zatrzymanych także obywatel Gruzji i obywatel Ukrainy

Druga sprawa dotyczy 22-letniego obywatela Gruzji. Mężczyzna jest podejrzewany o kierowanie samochodem w stanie nietrzeźwości w minioną sobotę w miejscowości Strzakły w gm. Międzyrzec Podlaski. Kierując Fordem, doprowadził do zderzenia z innym pojazdem, a badanie wykazało, że miał ponad 1,5 promila alkoholu w organizmie i nie miał uprawnień do kierowania. Policja podała również, że miał wcześniejsze konflikty z prawem.

Trzeci wniosek objął 41-letniego obywatela Ukrainy, zatrzymanego przez bialskich policjantów w ubiegłym tygodniu podczas interwencji domowej. Mężczyzna jest podejrzewany o fizyczne i psychiczne znęcanie się nad rodziną oraz małoletnią córką. Zebrany materiał dowodowy pozwolił także na przedstawienie mu zarzutu znęcania nad zwierzęciem. W jego przypadku również doszło już do opuszczenia terytorium RP.

Joanna Niećko

Koszmarny wypadek przy pracy. 62-latek zginął podczas belowania

Biała Podlaska: Wypadek przy pracy w gminie Drelów zakończył się śmiercią 62-letniego mężczyzny.

fot. KMP Biała Podlaska

Decyzją prokuratora ciało mężczyzny zostało zabezpieczone celem badań sekcyjnych

Bialscy policjanci pod nadzorem prokuratury wyjaśniają okoliczności wypadku przy pracy w rolnictwie, do którego doszło 26 sierpnia na terenie gminy Drelów.

Z dotychczasowych ustaleń wynika, że 62-latek wykonywał na łące prace związane z belowaniem siana. W pewnym momencie, z nieznanych przyczyn, ręka mężczyzny została wciągnięta do pracującej maszyny. W wyniku odniesionych obrażeń zmarł na miejscu.

Jedną z możliwych przyczyn mogło być zapchanie maszyny

Jak wynika ze wstępnych ustaleń, jedną z prawdopodobnych przyczyn mogło być zapchanie się maszyny i nieudana próba jej oczyszczenia. Śledczy zaznaczają jednak, że przyczyny i okoliczności tego wypadku są nadal wyjaśniane. Decyzją prokuratora ciało mężczyzny zostało zabezpieczone do badań sekcyjnych.

Joanna Niećko

BIA

eprasa.pl 2c82ac5b93

Ile zarobił lekarz rekordzista? Kwota robi wrażenie

Parczew: Na prawie 122 tysiące złotych opiewała w I półroczu 2026 r. najwyższa faktura została wystawiona w parczewskim szpitalu.

18 357 zł
netto miesięcznie zarabiali średnio lekarze zatrudnieni na umowę o pracę

W czerwcu wybuchła afera w Warszawskim Szpitalu Południowym. Przypadek Dawida Kacprzyka opisał w mediach społecznościowych Patryk Słowik z portalu Zero. W 2025 roku jako lekarz miał zarobić 1,6 mln złotych za świadczenia medyczne w Warszawskim Szpitalu Południowym. Później ustalono, że Kacprzyk uzyskał prawo do wykonywania zawodu półtora roku temu i nie ma specjalizacji, bez której nie powinien być koordynatorem szpitalnego oddziału ratunkowego.

28-letni lekarz był jednocześnie **radnym Koalicji Obywatelskiej** w stołecznej dzielnicy Ursus.

O zarobkach lekarzy mówi od tego czasu cała Polska. Spytaliśmy, ile zarabiają lekarze w parczewskim szpitalu.

- W I półroczu 2026 r. całkowity miesięczny koszt wynagrodzeń lekarzy zatrudnionych na umowę o pracę (wynagrodzenie brutto lekarza plus koszt pracodawcy: ZUS, PPK) wyniósł średnio 33 801,54 zł, z tego lekarze otrzymali miesięcznie netto średnio 18 357 zł (nie dotyczy lekarzy rezydentów). Szpital zatrudnia na umowę o pracę dziewięciu lekarzy (bez rezydentów), na umowę zlecenie – czterech lekarzy, a na podstawie umowy o udzielanie świadczeń zdrowotnych na podstawie ustawy o Działalności Leczniczej (umowy kontraktowe) zatrudniamy 96 lekarzy - informuje dyrektor Elżbieta Korszla.

W I półroczu 2026 r. najwyższa faktura została wystawiona przez lekarza o specjalizacji chirurgia ogólna, opiewała na kwotę 121.950 zł. Jest to wynagrodzenie za 89 godzin pracy w normalnej ordynacji (od godz. 7 do godz. 15), 232 godziny dyżurów (od 15 do 7 oraz dni wolne od pracy) oraz 96 godzin pozostawania w gotowości do udzielania świadczeń zdrowotnych „dyżur pod telefonem". Daje to średnio ponad 292 złote za godzinę.

Program naprawczy

W trakcie niedawnej sesji Rady Powiatu omawiana była sytuacja finansowa parczewskiego szpitala, który w 2025 roku odnotował ponad 8 milionów złotych straty.

Grzegorz Rekiel

Miał już nałożony sznur. Policjanci uratowali mu życie. Liczyły się sekundy

Dzięki szybkiej i zdecydowanej reakcji dwóch dzielnicowych z Komendy Powiatowej Policji w Łukowie udało się uratować życie 50-letniego mieszkańca gminy Łuków. Mężczyzna znajdował się w kryzysie emocjonalnym i próbował targnąć się na swoje życie.

Asp. szt. Krzysztof Wołoszka oraz asp. szt. Adrian Gryczka wcześniej otrzymali informację, że znany im 50-latek może znajdować się w trudnej sytuacji rodzinnej i przeżywać poważny kryzys. Policjanci udali się w jego kierunku, aby sprawdzić, czy nie potrzebuje pomocy.

W trakcie przejazdu funkcjonariusze zauważyli mężczyznę przy ogrodzeniu parkingu. Jego nienaturalna pozycja wzbudziła ich niepokój. Policjanci dostrzegli, że 50-latek miał założony na szyję sznur i nie dawał oznak życia.

Mundurowi natychmiast przystąpili do działania. Podbiegli do mężczyzny, unieśli go i odcięli pętlę, a następnie rozpoczęli resuscytację. Po kilku minutach ich działania przyniosły skutek – u mężczyzny zostały przywrócone funkcje życiowe. 50-latek zaczął oddychać, a policjanci wyczuli puls.

Na miejsce została wezwana załoga pogotowia ratunkowego. Do czasu przyjazdu ambulansu funkcjonariusze monitorowali stan mężczyzny i udzielali mu pomocy. Następnie 50-latek został przekazany pod opiekę personelu medycznego.

Sprawna i zdecydowana reakcja dzielnicowych pozwoliła uniknąć tragedii. Policja przypomina, że osoby znajdujące się w kryzysie psychicznym nie muszą pozostawać same ze swoimi problemami. Pomoc można uzyskać od bliskich, specjalistów oraz za pośrednictwem telefonów pomocowych.

Magdalena Kołcon

Młody człowiek spadł z wysokości. Na miejscu lądował śmigłowiec LPR

Strażacy zabezpieczyli miejsce lądowania śmigłowca LPR

Strażacy z Ochotniczej Straży Pożarnej w Stoczku Łukowskim, w czwartek około godziny 10 zostali zadysponowani do zdarzenia, w którym młody człowiek spadł z wysokości.

Zastęp OSP po otrzymaniu zgłoszenia od dyspozytora Komendy Powiatowej Państwowej Straży Pożarnej w Łukowie natychmiast ruszył na miejsce. W momencie alarmowania druhowie uczestniczyli w nagraniu materiału dla reportera dotyczącym chorego Igorka. Po otrzymaniu informacji o zdarzeniu przerwali jednak prowadzone czynności i wyjechali do akcji ratowniczej.

Po przyjeździe strażacy zastali na miejscu zespół ratownictwa medycznego. Zabezpieczyli teren zdarzenia, współpracowali z ratownikami medycznymi oraz przygotowali miejsce do lądowania śmigłowca Lotniczego Pogotowia Ratunkowego.

Poszkodowany został przetransportowany do szpitala.

an

NEKROLOGI

Powiat radzyński

Gałka Jadwiga 88 lat
zm. 19.08., Radzyń Podlaski

Urbaniak Grzegorz 49 lat
zm. 20.08., Radzyń Podlaski

Sauk Jadwiga 96 lat
zm. 21.08., Radzyń Podlaski

Drygiel Agnieszka 52 lat
zm. 24.08., Radzyń Podlaski

Ślusarz Anna 58 lat
zm. 26.08., Radzyń

Grzejdak Zofia 86 lat
zm. 27.08., Radzyń Podlaski

PUK Radzyń Podlaski
Tel. 721 058 769

Powiat parczewski

Bonik Sylwia 47 lat
zm. 3.08., Parczew

Trzmielewska Krystyna 90 lat
zm. 23.08., Parczew

Grysza Sabina 84 lat
zm. 21.08., Rudno

Kochanowski Parczew
Tel. 604 282 248

Powiat bialski

Parafiniuk Henryk 68 lat
zm. 12.08., Cieleśnica Pałac

Korniluk Jan 83 lat
zm. 16.08., Biała Podlaska

Bilińska Janina 78 lat
zm. 21.08., Biała Podlaska

Żuk Antoni 88 lat
zm. 21.08., Biała Podlaska

Kaliszuk Marian 68 lat
zm. 21.08., Biała Podlaska

Smoleński Edward 87 lat
zm. 21.08., Biała Podlaska

Moszkowski Czesław 80 lat
zm. 22.08., Huszcza Pierwsza

Jastrzębski Henryk 73 lat
zm. 23.08., Dąbrowica Duża

Bernacka Krystyna 74 lat
zm. 23.08., Biała Podlaska

Stefaniuk Stanisław 95 lat
zm. 24.08., Manie

Kuriata Jan 68 lat
zm. 25.08., Krzewica

HADES Biała Podlaska
Tel. 83 344 35 24

Powiat łukowski

Malinowska Marianna 80 lat
zm. 22.08., Łuków

Fornal Stanisław 84 lat
zm. 25.08., Jedlanka

Dołęga Helena 91 lat
zm. 25.08., Łuków

HADES Łuków
Tel. 25 798 37 75

R E K L A M A

BIA

eprasa.pl 2c82ac5b93

Przyciągamy klientów zapachem pieczywa prosto z pieca

Jak powstaje chleb w piekarni? Trochę jak w przytulnej domowej kuchni, a trochę jak w ultranowoczesnej fabryce. Ale i tak najważniejsi są ludzie dbający o końcowy efekt.

Tak powstają cebularze. Na zdjęciu: Renata Wierzejska, Beata Antoń, Justyna Czuchryta

Ciasto już w formach, obok Przemysław Olszak

Część prac wciąż wykonuje się ręcznie - jak w kuchni. Na zdjęciu Justyna Czuchryta

Elżbieta Klempka, dyrektor ds. Operacyjnych LSS Społem w Lublinie przy najnowszym piecu

Przemysław Olszak jest piekarzem, pracuje w piekarni LLS Społem przy ul. Roztocze w Lublinie już 25 lat. Zna to miejsce od podszewki, a o procesie wypieku smacznego i zdrowego pieczywa wie wszystko. Opowiada, jak powstaje tu chleb na przykładzie ciemnego pieczywa bez drożdży.

Jak za dawnych czasów

- Zaczynamy jak za dawnych czasów, od postawienia żurku - opowiada brygadzista.

Co wchodzi w jego skład? Mąka, żytnia i woda. A z żurku, gdy ma już właściwą konsystencję, powstaje zakwas.

- Musi stać przez 2-4 godziny w odpowiedniej temperaturze - zaznacza pan Przemysław.

Gdy żurek jest gotowy, następuje jego wymieszanie, w odpowiednich proporcjach, z mąką i dodatkami. Jeśli w recepturze znajduje się dodatek mąki pszennej, wtedy dodawane są także drożdże.

Tak powstaje ciasto. Kolejny etap to ważenie i ręczne obrabianie jego kęsów. Następnie umieszczane są w foremkach. W przypadku bułek, czy przekąsek, w formowaniu pomagają maszyny, a formy nie są potrzebne.

Ciasto, aby urosnąć, musi mieć czas i odpowiednie warunki. Wilgotność i temperaturę zapewniają komory garownicze.

Wracamy do naszego pieczywa, które wyjechało już z komory garowniczej i na razie jest jeszcze wyrośniętym ciastem w foremkach czekającym na umieszczenie w piecu fachowo nazywanym wsadowym.

- To moment na dodatkowe zdobienie - opowiada Elżbieta Klempka, dyrektor ds. Operacyjnych LSS Społem w Lublinie. - Np. makiem, sezamem, słonecznikiem albo kminkiem. Chleb jest jeszcze malowany, po to, aby miał ładną skórkę. To znaczy, że jest zwilżany wodą przy pomocy pędzla.

Gdy pieczywo znajdzie się w środku pieca, jest tam tłoczona także para wodna. Po to, żeby zapewnić odpowiednią wilgotność. Dzięki temu nie następuje zapieczenie i spękanie górnej warstwy skórki, a chleb w piecu jeszcze rośnie, zwiększając objętość.

Z pieca prosto na półki

Jak długo piecze się chleb? To zależy od jego wagi i gatunku. Np. bochenek ważący 600 g spędza w piecu do 40 minut w temperaturze 230 stopni C. Po wyjęciu z pieca i wystygnięciu trafia na sklepowe półki.

W przypadku sklepu LSS Społem przy ul. Roztocze 12 - od razu z piekarni - jeszcze ciepły. Sklep jest bowiem w tym samym co piekarnia budynku.

- Stali klienci wiedzą, w jakich godzinach dostarczamy ich ulubione wypieki i przychodzą właśnie o tej porze. Przyciągamy ich zapachem świeżego pieczywa prosto z pieca - śmieje się dyrektor Klempka. - Korzystając z krajalnicy, mogą pociąć pieczywo na kromki. Można też poprosić o odcięcie kawałka o wybranej wielkości. A jego wielkość jest ważna, bo kromka smakuje inaczej, w zależności od rozmiaru kawałka, z którego pochodzi.

W przypadku pozostałych sklepów sieci dostawa następuje niewiele później, Lublin to nie jest przecież rozległe miasto, a sieć ma jeszcze dwie mniejsze piekarnie oraz cukiernię, co ułatwia logistykę.

70 proc. produkcji piekarni trafia do sklepów wcześnie rano, z nocnej zmiany. W ciągu dnia odbywają się dwie dostawy uzupełniające.

Zmieniają się oczekiwania konsumentów

Miesięcznie w piekarni przy ul. Roztocze powstaje na trzy zmiany (poza wakacjami) ponad 40 ton pieczywa. Składa się na to ponad 80 rodzajów pieczywa. Każde ma swoją pieczołowicie przestrzegają recepturę. Pojawiają się też nowości.

- Zmieniają się oczekiwania naszych klientów, zmienia się więc asortyment. Pieczemy zdecydowanie więcej pieczywa ciemnego, razowego, o mniejszej wadze. Bułki są mniejsze, przybywa przekąsek, czyli np. cebularzy, bagietek czy zapiekanek - wyjaśnia Elżbieta Klempka.

Są też chleby o obniżonej zawartości cukru, fitness, o niskich indeksach glikemicznych, a także podwyższonej zawartości białka. - Oczywiście pieczemy też klasyczny chleb lubelski - dodaje moja rozmówczyni.

Maszyny prosto spod igły

Część czynności jest wciąż wykonywanych w piekarni ręcznie. To np. ważenie i formowanie kęsów niektórych rodzajów ciast. Ale w części prac zastępują człowieka maszyny. Coraz nowocześniejsze.

W lipcu na ul. Roztocze przyjechało urządzenie przypominające skomplikowaną fabryczną taśmę. - Bardzo ułatwia pracę piekarzom - mówi dyrektor Klempka. - W przypadku tradycyjnego formowania kilku rodzajów bułek, zajmuje się tym kilka osób. Tutaj wystarczy włożyć odmierzony kęs do urządzenia, a ono zajmuje się całą resztą.

Ta maszyna ułatwiła pracę piekarzom, ale także odesłała na emeryturę urządzenie do znaczenia kajzerek (wycinania na nich charakterystycznego znaku) pochodzące jeszcze z lat 60. ub. wieku. Było wciąż sprawne, pracowało przy ul. Roztocze jeszcze w lipcu.

W tym samym miesiącu został tu zainstalowany nowy piec.

- Do tego ultranowoczesnego pieca obrotowego wjeżdża cały wózek z pieczywem - wyjaśnia dyrektor Klempka. - To bardzo duże odciążenie piekarzy, którzy korzystając z tego pieca, nie muszą już wstawiać pieczywa na blachach ręcznie.

Rzecz jasna pieczywo powstające w działającej od 1989 roku piekarni to wyłącznie prawdziwe wypieki. Nie ma mowy o używaniu półproduktów z głębokiego mrożenia.

Krzysztof Janisławski

Lubelska radna chciała pieniędzy od policji za zakucie w kajdanki i zatrzymanie. Sąd zdecydował

Ponad 170 tys. zł domagała się od Komendy Miejskiej Policji w Lublinie za przeprowadzoną wobec niej interwencję jedna z radnych Rady Miasta Lublin. Sąd podjął w tej sprawie prawomocną decyzję.

Chodzi o zdarzenie z lipca 2023 roku i interwencję policji, wezwanej do domu kobiety.

- To czynności podejmowane w związku z uzasadnionym podejrzeniem zaistnienia przemocy domowej - pisał portal Jawny Lublin, który szeroko opisywał sprawę.

Jak podaje portal, kobieta została skuta kajdankami i na kilkadziesiąt godzin trafiła do Pomieszczenia dla Osób Zatrzymanych w Lublinie, wszczęto wobec niej procedurę Niebieskiej Karty, którą jakiś czas później zakończono. Ostatecznie prowadzone przeciwko niej postępowanie karne zostało umorzone.

Z ustaleń Jawnego Lublina wynika, że w lipcu 2024 roku radna złożyła zawiadomienie na interweniujących policjantów w Prokuraturze Rejonowej w Świdniku, w październiku prokurator umorzył śledztwo. Radna złożyła zażalenie, ale Sąd Rejonowy Lublin-Wschód w Lublinie je oddalił.

Radna złożyła w Sądzie Okręgowym w Lublinie pozew o odszkodowanie i zadośćuczynienie za niesłuszne zatrzymanie na nieco ponad 171 tys. zł, skierowany wobec Komendanta Miejskiego Policji w Lublinie.

Wyrok zapadł w maju. Sąd oddalił wniosek radnej. Zdecydowały kwestie formalne - wniosek o zadośćuczynienie i odszkodowanie z tytułu zatrzymania należy złożyć w ciągu roku od dnia zwolnienia, tymczasem radna przekroczyła ten termin.

Radna odwołała się od tego rozstrzygnięcia. Sprawę we wtorek, 25 sierpnia, rozpatrywał Sąd Apelacyjny w Lublinie. Utrzymano w mocy wyrok sądu pierwszej instancji. Decyzja jest prawomocna, a więc radna nie może liczyć na pieniądze od policji.

Dominik Smagała

WSP

eprasa.pl 2c82ac5b93

Zmieniający stanowiska tracą na wynagrodzeniu

Prezes ZGL został naczelnikiem gabinetu prezydenta

Od 1 września nowym naczelnikiem gabinetu prezydenta Białej Podlaskiej został 45-letni Wojciech Chilewicz, który dotychczas był prezesem bialskiej spółki miejskiej Zakład Gospodarki Lokalowej. Właściwie od wielu lat w mediach społecznościowych aktywnie wspierał prezydenta Michała Litwiniuka.

fot. Michał Litwiniuk (FB)

Naczelnik Wojciech Chilewicz z prezydentem Michałem Litwiniukiem i wiceprezydent Justyną Gorczycą

Z końcem maja ze stanowiska naczelnika gabinetu odszedł 38-letni Wojciech Sosnowski, zarazem radny Sejmiku Województwa Lubelskiego (Koalicja Obywatelska). Powiedział nam, że za porozumieniem stron przeszedł z Urzędu Miasta i został pełnomocnikiem zarządu ds. rozwoju spółki Cargotor w Małaszewiczach. Wyjaśnił, iż finansowo może stracić na tym przeniesieniu.

- Będę zarabiał mniej niż dotychczas – mówił, gdy wyjaśnialiśmy pogłoski o rzekomo olbrzymim wynagrodzeniu.

Z oświadczenia majątkowego w BIP wynikało, iż w bialskim urzędzie otrzymał w 2025 roku łączne wynagrodzenie 200,4 tys. zł brutto.

W lipcu Urząd Miasta Biała Podlaska ogłosił nabór na stanowisko naczelnika gabinetu prezydenta. W minionym tygodniu prezydent miasta Michał Litwiniuk zakomunikował, że w wyniku zakończenia procedury naboru na stanowisko naczelnika gabinetu, został wybrany Wojciech Chilewicz zamieszkały w Białej Podlaskiej.

- Pan Wojciech Chilewicz spełnił wszystkie wymagania formalne oraz dodatkowe określone w ogłoszeniu o naborze. Kandydat w rozmowie kwalifikacyjnej wykazał się bardzo dobrą znajomością zagadnień merytorycznych dotyczących stanowiska – podkreślił Michał Litwiniuk.

Na swoim facebookowym profilu wysoko ocenił dorobek Wojciecha Chilewicza

- Przez ostatnie lata z powodzeniem kierował miejską spółką Zakład Gospodarki Lokalowej, rozwijając doświadczenie menedżerskie. Cieszymy się, że teraz swoją wiedzę, kompetencje i energię wykorzysta w pracy jeszcze bliżej spraw całego miasta Biała Podlaska i jego mieszkańców – uważa prezydent.

Wojciech Chilewicz powiedział nam, że po siedmiu latach kierowania ZGL odchodzi z zadowoleniem, że udało się rozpocząć ważną inwestycję – budowę bloku komunalnego.

- Już zaczęły się prace na drugim piętrze. Jeszcze będzie wznoszone poddasze użytkowe – wyjaśnia prezes.

Dodaje, że zdziwiło go, że nikt inny nie wystartował w konkursie na stanowisko naczelnika gabinetu.

- Od początku wspierałem prezydenta. Na nowym stanowisku chciałbym go wspomóc w działaniu. Trzeba być dobrym biegaczem, aby za nim nadążyć, gdyż intensywnie pracuje - powiedział nam nowy naczelnik.

Na swoim profilu w mediach społecznościowych wyraził wdzięczność wszystkim, z którymi współpracował oraz podziękował prezydentowi za okazane zaufanie i powierzenie mu odpowiedzialnej roli.

- To dla mnie ważne wyróżnienie, ale przede wszystkim zobowiązanie do dobrej i odpowiedzialnej pracy na rzecz naszego miasta i jego mieszkańców – zaznaczył.

Prawdopodobnie także on, jak jego poprzednik, może stracić finansowo na wynagrodzeniu po przejściu na nowe stanowisko. W 2025 roku – jak wpisał do oświadczenia majątkowego – osiągnął łączny dochód w ZGL ponad 254 tys. zł. Prawdopodobnie w obecnym tygodniu rada nadzorcza ZGL może wybrać nowego prezesa tej spółki miejskiej.

Marek Pietrzela

Zbierają na nowy sztandar

W 2026 roku KS MOSiR Huragan Międzyrzec Podlaski obchodzi 100-lecie powstania. W związku z jubileuszem zarząd klubu rozpoczął projekt ufundowania sztandaru.

Powołano Społeczny Komitet Fundacji Sztandaru, który tworzą przedstawiciele samorządu, zarządu, środowiska sportowego i duchowieństwa. Sztandar używany przez ostatnie 50 lat zawierał symbole państwowe z okresu PRL. Został on wycofany z użytku i umieszczony w gablocie pamięci.

Na materiale projektowanego obecnie sztandaru znajdą się żółto-niebiesko-czerwone barwy klubu oraz Godło Rzeczypospolitej Polskiej.

Klub prowadzi zbiórkę na ten cel. Osoby lub firmy wpłacające minimum 500 zł uzyskują status Fundatora Sztandaru. Obejmuje to wbicie gwoździa z imieniem, nazwiskiem lub nazwą firmy w drzewce sztandaru, wpis do księgi pamiątkowej, publikację podziękowań oraz umieszczenie logotypu w materiałach klubu.

Kontakt w sprawie zbiórki odbywa się telefonicznie pod nr 695 451 119.

Plk

Prawie setka dzieci i młodzieży na piłkarskim finale wakacji w Szachach

Na boisku „Pesan" w Szachach w sobotę 22 sierpnia odbyło się „Piłkarskie Zakończenie Wakacji z Powiatem Bialskim". Wydarzenie, zorganizowane przez Klub Sportowy Drelów, zgromadziło blisko 100 uczestników i zwieńczyło letni program sportowo-edukacyjny, współfinansowany przez powiat bialski kwotą 50 tys. zł.

Sobotnia impreza trwała od godz. 13, jednak dla części zawodników zmagania rozpoczęły się już o godz. 8 rano wygranym sparingiem z Lutnią Piszczac. Na głównej murawie w Szachach trenerzy klubowi przygotowali stacje z grami, testy celności strzałów, slalomy oraz tory przeszkód. Najmłodsi uczestnicy, w tym trzy- i czterolatkowie, korzystali z dostosowanych bramek, dmuchańców, stanowisk do malowania twarzy oraz przeciągania liny.

Wydarzenie wzbogacono o praktyczną edukację z zakresu ratownictwa. Strażacy z OSP Śródmieście w Międzyrzecu Podlaskim, na zasadzie wolontariatu, przeprowadzili bezpłatne szkolenie z pierwszej pomocy z wykorzystaniem gogli VR. Innowacyjna technologia umożliwiła dzieciom i dorosłym realistyczne odtworzenie warunków wypadku drogowego, co znacząco podnosi skuteczność nauki w porównaniu z tradycyjnymi ćwiczeniami na fantomach.

Realizacja rozbudowanego programu wakacyjnego była możliwa dzięki dotacji powiatu bialskiego. 50 tys. zł pozwoliło na organizację piłkarskiego rozpoczęcia wakacji, w którym uczestniczyło 120 dzieci, cyklu regularnych treningów dla 70 młodych zawodników oraz sobotniego finału.

Dzięki wsparciu samorządu i lokalnych sponsorów organizatorzy zapewnili uczestnikom pełne wyżywienie. Ponadto wszystkie dzieci otrzymały pamiątkowe koszulki z logo powiatu, a 70 członków regularnych grup treningowych KS Drelów wyposażono w pełne komplety strojów sportowych, obejmujące koszulki, spodenki i getry.

Kamil Pulik

Joanna Wójcik,
prezes KS Drelów

Jesteśmy dumni, że jako mały klub potrafimy szkolić młodzież na tak wysokim poziomie

- Dzięki ogromnemu wsparciu powiatu bialskiego, który przyznał nam dotację w wysokości 50 tys. zł, już drugi rok z rzędu zorganizowaliśmy piłkarskie wakacje dla dzieci i młodzieży. Zainteresowanie przerosło nasze oczekiwania – na samym rozpoczęciu gościliśmy aż 120 dzieci, a 70 młodych zawodników objęliśmy regularnymi treningami, w ramach których otrzymali oni pełne komplety strojów sportowych oraz wyżywienie. Dzisiejsze zakończenie projektu jest wyjątkowe również dzięki OSP Śródmieście, które na zasadzie wolontariatu prowadzi dla naszych podopiecznych innowacyjne, bardzo realistyczne szkolenia z pierwszej pomocy z wykorzystaniem gogli VR. Jako KS Drelów istniejemy od zaledwie trzech lat, ale już teraz widzimy wspaniałe efekty naszej pracy nad budowaniem lokalnej społeczności. Nasza najstarsza grupa młodzieżowa awansowała do ligi wojewódzkiej, a my konsekwentnie budujemy solidne zaplecze, aby nasi wychowankowie mogli w przyszłości zasilać drużynę seniorów. Jesteśmy dumni, że jako mały klub potrafimy szkolić młodzież na tak wysokim poziomie i zatrzymywać talenty u siebie. Biorąc pod uwagę nasz dynamiczny rozwój i ambicje, pozostajemy również bardzo otwarci na współpracę z nowymi sponsorami.

Rondo zyska historyczną nazwę

Podczas sesji Rady Miasta Międzyrzec Podlaski, która odbyła się 27 sierpnia, radni jednogłośnie przyjęli uchwałę: rondo zlokalizowane u zbiegu kluczowych ulic miasta będzie odtąd nosić nazwę „Pamięci Ofiar Zbrodni Wołyńskiej".

Zgodnie z zapisami przyjętej uchwały, nowa nazwa została nadana rondu położonemu u zbiegu dróg gminnych i powiatowych, które łączy ulice: Mieczysława Kalenika, Józefa Piłsudskiego, Łosicką oraz Młynarską. Wybór tak istotnego z punktu widzenia lokalnej komunikacji punktu ma na celu godne upamiętnienie tragicznych wydarzeń z czasów II wojny światowej oraz jest wyrazem hołdu dla pomordowanych rodaków.

W dołączonym do uchwały uzasadnieniu radni szczegółowo przypomnieli dramatyczne wydarzenia z lat 1943-1945, których apogeum znane jest dziś jako Zbrodnia Wołyńska. Działania te zostały jednoznacznie określone jako antypolska czystka etniczna o znamionach ludobójstwa, zaplanowana i przeprowadzona przez Organizację Ukraińskich Nacjonalistów (OUN) oraz jej zbrojne ramię – Ukraińską Powstańczą Armię (UPA).

Jak podkreślono w dokumencie, masowa eksterminacja ludności cywilnej dotknęła nie tylko Wołyń, ale objęła swoim zasięgiem również ówczesne województwa lwowskie, tarnopolskie, stanisławowskie, a także części Polesia i Lubelszczyzny. Wśród ofiar nacjonalistów znaleźli się również Czesi, Żydzi, Ormianie, a także Ukraińcy, którzy stracili życie za ratowanie swoich polskich sąsiadów lub za kategoryczną odmowę wzięcia udziału w zbrodni.

Plk

BIA

eprasa.pl 2c82ac5b93

To było wspaniałe wojewódzkie święto plonów!

Laureaci tegorocznego konkursu na najpiękniejszy wieniec tradycyjny

fot. KS

Laureaci konkursu na najpiękniejszy wieniec współczesny

fot. KS

I miejsce kategorii powiatowego konkursu na najładniejszy wieniec dożynkowy 2026 zajęły panie z Koła Gospodyń Wiejskich w Struży-Kolonii. (Na zdjęciu: Ewelina Charatańska, Marzena Fidecka, Renata Krukowska, Anna Krysa)

fot. KS

W kategorii najpiękniejszy wieniec tradycyjny I miejsce zajęło Koło Gospodyń Wiejskich w Rzeczycy Ziemiańskiej z powiatu kraśnickiego

fot. KS

Drugi rok z rzędu Wojewódzkie Dożynki na Lubelszczyźnie zorganizowano w Świdniku. Tym samym miasto samolotów stało się stolicą wojewódzkiego święta plonów, za które hucznie podziękowano wszystkim rolnikom z naszego regionu.

Na czele barwnego korowodu dożynkowego stanęli starostowie dożynek – Karolina Pyda i Karol Raczyński

fot. KS

KS Najpiękniejszy wieniec współczesny z Koła Gospodyń Wiejskich w Brzezinach w powiecie łęczyńskim

fot. KS

Dożynki to świetna okazja do tego, by spróbować lokalnych smakołyków. Nie inaczej było i tym razem. Przy stoisku pań z Koła Gospodyń Wiejskich „Sarnowianki" z powiatu puławskiego przez cały dzień stały kolejki

fot. KS

Wyniki konkursu na najpiękniejszy wieniec tradycyjny

I miejsce - Koło Gospodyń Wiejskich w Rzeczycy Ziemiańskiej
II - miejsce - Koło Gospodyń Wiejskich w Zagrodach
III miejsce - sołectwo Dębów (powiat bialski) Edyta i Piotr Cenian oraz Agnieszka i Daniel Tarasiuk
Wyróżnienia: Koło Gospodyń Wiejskich w Kamieniu, Koło Gospodyń Wiejskich z Woli Zadybskiej

Wyniki powiatowego konkursu na najładniejszy wieniec dożynkowy 2026

I miejsce - Koło Gospodyń Wiejskich w Struży-Kolonii
II miejsce - Koło Gospodyń Wiejskich Marysieńki z Pilaszkowic
III miejsce - Koło Gospodyń Wiejskich w Piaskach Wielkich

Wyniki konkursu na najpiękniejszy wieniec współczesny

I miejsce - Koło Gospodyń Wiejskich w Brzezinach w powiecie łęczyńskim
II miejsce - Koło Gospodyń Wiejskich w Kletni w powiecie ryckim
III miejsce - Koło Gospodyń Wiejskich Galicjanki z powiatu zamojskiego
Wyróżnienie: Zespół Szkół Zawodowych im. Stanisława Konarskiego z powiatu opolskiego

Święto plonów w wydaniu wojewódzkim

To była słoneczna i przede wszystkim radosna niedziela na lotnisku trawiastym w Świdniku, do którego przyjechały delegacje z każdego zakątka naszego województwa. Nie zabrakło również reprezentantów sceny politycznej z m.in. marszałkiem województwa, posłami z woj. lubelskiego oraz europosłanką Martą Wcisło.

Tegoroczne święto plonów rozpoczęło się o godzinie 11. Na czele barwnego korowodu dożynkowego stanęli starostowie dożynek – Karolina Pyda i Karol Raczyński. Równo o godzinie 12 rozpoczęła się oficjalna Msza Święta pod przewodnictwem arcybiskupa Stanisława Budzika. Po mszy na scenie pojawili się oficjele. Jako pierwszy głos zabrał marszałek województwa lubelskiego.

- Chciałbym podziękować za odprawioną eucharystię w imieniu tych, którzy ciężko pracują od świtu do nocy. W imieniu nas, którzy konsumują te dary ich ciężkiej pracy – wspomniał na wstępie Jarosław Stawiarski. I dodał: - Dziękuję wszystkim wam: drodzy rolnicy, sadownicy, plantatorzy z województwa lubelskiego, którzy ciężko pracują każdego dnia, ciężko pracują dla siebie, ale przede wszystkim dla nas.

Na scenie pojawił się również poseł Konfederacji – Bartłomiej Pejo – który pochodzi właśnie ze Świdnika.

- Bardzo dobrze, że rozpoczęliśmy od modlitwy. To piękny znak, że pamiętamy, skąd wyrastamy, a wiara, rodzina i umiłowanie Polski, przez wieki dawały naszym przodkom taką prawdziwą siłę do przetrwania najtrudniejszych prób. To niech nim zachowaliśmy swoją tożsamość, kulturę i wolność – przyznał poseł. I dodał: - Wiem, jak ciężka i wymagająca jest wasza praca. To zawód, który nie zna wolnych weekendów czy świąt. Każdy dzień przynosi przecież nowe wyzwania od kaprysów pogody po rosnące koszty produkcji. Dzięki wam Polska jest bezpieczna żywnościowo, a na naszych stołach nie brakuje chleba.

Głos zabrała również europosłanka Koalicji Obywatelskiej z Lubelszczyzny.

- Dzięki wszystkim mieszkańcom wsi na naszych stołach goszczą wszelkie dobra i symbole rolne. Symbolem których dzisiaj na dożynkach jest chleb. Piękny złoty bochen chleba wypieczony z tegorocznych ziaren. Chleb, który w naszej kulturze i tradycji ma szczególne znaczenie. Dziś w wolnej i niepodległej Polsce mamy nowoczesne rolnictwo. Nie zapominajmy, że za każdym bochenkiem chleba stoi praca ludzkich rąk: rolników, sadowników, ogrodników, przed którymi chylę czoła i dziękuję – mówiła Marta Wcisło.

Kolejnym punktem dożynek był obrzęd dożynkowy, dzielenie się chlebem i pobłogosławienie wszystkich przepięknych wieńców dożynkowych, które przyjechały z różnych stron województwa.

Po części oficjalnej przyszedł czas na wręczenie odznak „Zasłużony dla rolnictwa".

Najpiękniejsze wieńce tegorocznych dożynek

Głównym punktem każdych dożynek są wyniki konkursu na najpiękniejsze wieńce dożynkowe. W kategorii powiatowej: wygrał wieniec przygotowany przez panie z Koła Gospodyń Wiejskich w Struży-Kolonii. W kategorii najpiękniejszy wieniec tradycyjny I miejsce zajęło Koło Gospodyń Wiejskich w Rzeczycy Ziemiańskiej z powiatu kraśnickiego. Zaś w kategorii najpiękniejszy wieniec współczesny triumfowało Koło Gospodyń Wiejskich w Brzezinach w powiecie łęczyńskim.

fot. KS

- Dzięki wszystkim mieszkańcom wsi na naszych stołach goszczą wszelkie dobra i symbole rolne. Symbolem których dzisiaj na dożynkach jest chleb. Piękny złoty bochen chleba wypieczony z tegorocznych ziaren. Chleb, który w naszej kulturze i tradycji ma szczególne znaczenie. Dziś w wolnej i niepodległej Polsce mamy nowoczesne rolnictwo. Nie zapominajmy, że za każdym bochenkiem chleba stoi praca ludzkich rąk: rolników, sadowników, ogrodników, przed którymi chylę czoła i dziękuję – mówiła Marta Wcisło

- Pomysłodawcą naszego wieńca była cała wieś. Chcieliśmy pokazać chleb jako symbol rolnictwa. No i serduszko jako oznaka miłości i oddania rolnikom – przyznaje Ewelina Charatańska.

Prace nad wieńcem trwały około czterech tygodni. Jak się okazuje, w prace zaangażowanych zostało bardzo dużo osób. Nawet dzieci.

fot. KS

- Myślę, że było nas słychać. Był szok i niedowierzanie. Liczyłyśmy delikatnie na trzecie miejsce, bo od samego początku dostałyśmy bardzo dużo pochwał. Jak wyczytano trzecie i drugie miejsce to już zrezygnowałyśmy kompletnie. A tu nagle I miejsce. Stąd ten nasz wybuch emocji – nie kryje radości pani Ewelina

fot. KS

- U „Sarnowianek" jak zwykle jest mnóstwo wspaniałości. Mamy przepyszny barszcz chrzanowy, bigos, pyzy z mięsem, soczewicą, pierogi w różnym farszem. Z takiej frekwencji jak dziś jesteśmy bardzo zadowolone – przyznaje Edyta Więckiewicz z KGW „Sarnowianki"

- Nawet zaangażowała się w te prace pani sołtys, którą bardzo serdecznie pozdrawiamy. No i pozdrawiamy panów, którzy skręcali druty oraz Rafała Sokoła, naszego kierowcę – przyznaje z uśmiechem pani Ewelina.

I miejsce w kategorii powiatów na najpiękniejszy wieniec dożynkowy zdecydowanie zaskoczyło panie z KGW w Struży-Kolonii.

- Myślę, że było nas słychać. Był szok i niedowierzanie. Liczyłyśmy delikatnie na trzecie miejsce, bo od samego początku dostałyśmy bardzo dużo pochwał. Jak wyczytano trzecie i drugie miejsce to już zrezygnowałyśmy kompletnie. A tu nagle I miejsce. Stąd ten nasz wybuch emocji – nie kryje radości Pani Ewelina.

Nagrodą za zajęcie I miejsca jest kwota 3 tys. zł. Na co przeznaczą tę sumę? – Na początku chcemy zrobić jakiś piknik lub ognisko dla osób, które nam pomogły. A to, co zostanie, to chcemy zainwestować w pomysł na wieniec w przyszłym roku – puentuje pani Ewelina.

Lokalni wystawcy zawitali do Świdnika

Dożynki to świetna okazja do tego, by spróbować lokalnych smakołyków. Nie inaczej było i tym razem. Przy stoisku pań z Koła Gospodyń Wiejskich „Sarnowianki" z powiatu puławskiego przez cały dzień stały kolejki.

- U „Sarnowianek" jak zwykle jest mnóstwo wspaniałości. Mamy przepyszny barszcz chrzanowy, bigos, pyzy z mięsem, soczewicą, pierogi w różnym farszem. Z takiej frekwencji jak dziś jesteśmy bardzo zadowolone – przyznaje Edyta Więckiewicz z KGW „Sarnowianki".

Zwieńczeniem tegorocznych dożynek były koncerty muzycznych gwiazd. Na scenie w Świdniku pojawił się zespół „Daj To Głośniej" i „Brathanki". Listę uzupełnił Kubańczyk.

KS

WSP

eprasa.pl 2c82ac5b93

Co się wydarzy, jeżeli w najbliższych tygodniach nie dojdzie do przełomu w negocjacjach?

Atmosfera w Azotach coraz bardziej napięta. Ostro na linii związkowcy – zarząd

Spór zbiorowy w puławskich Azotach przybiera na intensywności. Przedstawiciele pracowników nie zamierzają odpuszczać swoich żądań, m.in. podwyżek o 1500 zł netto miesięcznie do wynagrodzeń. W międzyczasie zarzucają władzom spółki ograniczanie kontaktu z załogą, zawiadamiają inspekcję pracy i grożą kolejnymi, radykalnymi krokami. Grupa Azoty zastrzega: spełnienie wszystkich żądań jest nierealne.

> **Związkowcy z puławskich Azotów**
> *Albo konkretna kasa na stół, albo realizujemy kolejne kroki sporu zbiorowego*

> **Grzegorz Kulik,** *rzecznik prasowy Grupy Azoty*
> *Obecna sytuacja uniemożliwia spełnienie w tym momencie wszystkich przedstawionych żądań. (...) Koszt wszystkich postulatów to zwiększenie budżetu o ok. 50 proc.*

1500 zł netto miesięcznie

- takiej podwyżki wynagrodzeń dla wszystkich pracowników od 1 września br. (z wyrównaniem od 1 czerwca br.) oczekują związki zawodowe. To jedno z kilku żądań

Spór zbiorowy

W połowie lipca związkowcy z Grupy Azoty ogłosili pogotowie strajkowe i weszli w spór zbiorowy z władzami spółki. Oczekują przede wszystkim wzrostu wynagrodzeń o 1500 zł netto dla każdego pracownika od 1 września, obrony praw pracowniczych oraz zmian w kwestiach zarządzania spółką.

W internecie informują o spotkaniach z przedstawicielami zarządu Azotów, do których doszło 29 lipca, 5 sierpnia i 21 sierpnia. Według ich relacji, na żadnym z nich nie osiągnięto porozumienia.

Ograniczenie kontaktu z załogą? Zawiadomienie do inspekcji pracy

Przedstawiciele związków zawodowych twierdzą, że zarząd Azotów utrudnia im działalność związkową i bezprawnie ogranicza kontakt z załogą. Chodzi o odmowę udostępnienia radiowęzła, za pośrednictwem którego chcieli przekazać załodze informacje dotyczące trwającego sporu zbiorowego.

- Pracodawca ma obowiązek zapewnić zakładowej organizacji związkowej korzystanie m.in.: z rozgłośni zakładowej w zakresie prezentacji oficjalnych stanowisk organów związkowych. Pracodawca tłumi również inne sposoby komunikacji z Załogą: pomimo naszych próśb nie udostępnił nam stojaka na flagi przed bramą numer 1 - piszą puławscy związkowcy w swoim komunikacie opublikowanym na stronie internetowej.

Informują jednocześnie o złożeniu zawiadomienia do Państwowej Inspekcji Pracy, w którym oczekują natychmiastowej kontroli w zakładzie, zbadania - ich zdaniem - rażących naruszeń ustawy o związkach zawodowych oraz zawiadomienia właściwych organów państwa o podejrzeniu popełnienia przestępstwa.

- Sprawa ma szczególne znaczenie, ponieważ obecnie prowadzimy z pracodawcą spór zbiorowy. Uważamy, że brak rzetelnych informacji o jego aktualnym przebiegu działa na szkodę pracowników, a w konsekwencji przedsiębiorstwa - czytamy w zawiadomieniu, którego skan udostępniono na stronie NSZZ Solidarność.

Dokument jest opatrzony wieloma pieczątkami organizacji związkowych: NSZZ Solidarność Organizacja Międzyzakładowa, Związek Zawodowy Kadra-Azoty przy grupie Azoty Zakłady Azotowe „Puławy" S.A., Społeczny Związek Zawodowy Pracowników Zakładów Azotowych „Puławy", Międzyzakładowy Związek Zawodowy „Jedność-Puławy", Związek Zawodowy Pracowników Ruchu Ciągłego Zakłady Azotowe „Puławy" S.A., Międzyzakładowy Związek Zawodowy „Solidność".

Będzie strajk?

W czwartek, 27 sierpnia NSZZ Solidarność opublikował kolejny komentarz. Związkowy dali wyraz swojemu oburzeniu. Według zamieszczonej przez nich informacji przełożono termin spotkania zarządu Azotów z przedstawicielami pracowników o tydzień - z 28 sierpnia na 4 września. Jak podkreślili, była to jednostronna decyzja władz przedsiębiorstwa. Chodzi o spotkanie w ramach rokowań w sporze zbiorowym.

- Miały być konkrety, miało być spotkanie w najbliższy piątek 28 sierpnia. Takie były twarde ustalenia, na które przystaliśmy, żeby przyspieszyć negocjacje. Sytuacja finansowa załogi jest zbyt poważna, żeby dłużej to przeciągać. (...) To jest jawne złamanie danego słowa! To potężna kpina z każdego z Was, z ciężko pracujących ludzi, którzy czekają na jakiekolwiek pozytywne informacje o swoich wypłatach. Chyba nie można tego inaczej nazwać jak pluciem załodze w twarz? - grzmią związkowcy.

Związkowcy ostrzegają przed strajkiem w puławskim zakładzie.

- Albo konkretna kasa na stół, albo realizujemy kolejne kroki sporu zbiorowego - odgrażają się przedstawiciele pracowników.

Pytania do władz spółki

Jak zarząd Grupy Azoty Puławy odnosi się do oskarżeń ze strony puławskich związkowców, zarzucających spółce ograniczanie kontaktu z załogą?

- Zakładowy Układ Zbiorowy Pracy przewiduje możliwość korzystania z radiowęzła przez organizacje związkowe, jednak zapis w ocenie pracodawcy dotyczy oficjalnych stanowisk związków zawodowych. W ocenie spółki komunikat, o którym mowa, nie miał takiego charakteru - zaznacza Grzegorz Kulik, rzecznik prasowy Grupy Azoty, w odpowiedzi przesłanej na pytania „Wspólnoty".

Według informacji przekazanych „Wspólnocie" przez przedstawiciela Grupy Azoty ostatecznie do piątkowego spotkania, 28 sierpnia, doszło.

- 28 sierpnia odbyły się dwa spotkania w zakresie zgłoszonych przez Związki Zawodowe postulatów. Kolejne spotkanie, dotyczące rokowań odbędzie się 4 września - zastrzega Grzegorz Kulik.

Czy władze spółki oceniają żądania związkowców, szczególnie w zakresie podwyżki płac, jako realne do spełnienia w najbliższym okresie?

- Grupa Azoty mierzy się z problemami natury finansowej, wynikającymi z ogromnego zadłużenia powstałego na skutek błędnych decyzji menedżerskich sprzed 2024 roku. Obecna sytuacja uniemożliwia spełnienie w tym momencie wszystkich przedstawionych żądań. Koszt zgłoszonych żądań w zakresie samej podwyżki wynagrodzeń oznaczałby podwyżkę w samych wynagrodzeniach stałych ponad 34 proc., a koszt wszystkich postulatów, to zwiększenie budżetu o ok. 50 proc. Podczas spotkania 4 września będą kontynuowane rozmowy uwzględniające realne możliwości po stronie pracodawcy - podkreśla rzecznik Grupy Azoty.

Trudna restrukturyzacja kluczowego przedsiębiorstwa

Powstałe w latach 60. puławskie przedsiębiorstwo to jeden z największych i najważniejszych zakładów chemicznych w Polsce oraz kluczowy filar całej krajowej branży nawozowej. Jest istotnym pracodawcą w regionie lubelskim, zatrudniającym tysiące osób.

Puławskie zakłady azotowe znajdują się obecnie w trakcie trudnej restrukturyzacji po dużym kryzysie, m.in. gigantycznych stratach w 2025 roku. Na kondycję puławskiego zakładu wpływa stan całej Grupy Azoty, w skład której wchodzą spółki z m.in. Tarnowa, Polic i Kędzierzyna. Kryzys zaczął się kilka lat temu, wpłynęło na niego kilka czynników: wzrost cen gazu ziemnego, napływ tanich nawozów ze wschodu, koszty polityki klimatycznej czy ogromne długi całej grupy kapitałowej i wynikające z tego wielkie koszty. Pozytywem było wypracowanie zysku przez puławski zakład w pierwszym kwartale 2026 roku.

Dominik Smagała

Ukradł paczki kurierowi i groził pobiciem. Wpadł dwie godziny później, w domu miał narkotyki

Łęczyńscy policjanci zatrzymali 36-letniego mieszkańca miasta, który ukradł z samochodu kurierskiego kilkanaście przesyłek oraz komputer mobilny, a następnie zagroził pobiciem pracownikowi firmy kurierskiej.

Mężczyzna został ujęty niespełna dwie godziny po zdarzeniu. Usłyszał już zarzuty kradzieży rozbójniczej oraz posiadania znacznych ilości substancji odurzających, a sąd zdecydował o jego tymczasowym aresztowaniu.

fot. KPP w łęcznej

Kurier zdążył zrobić zdjęcie oddalającemu się mężczyźnie, co ułatwiło poszukiwania

Do zdarzenia doszło we wtorek około godziny 13 przy jednym z paczkomatów w Łęcznej. Pracownik firmy kurierskiej zaparkował pojazd i rozpoczął umieszczanie przesyłek w skrytkach. W tym czasie podszedł do niego mężczyzna, który wcześniej siedział na ławce. Wykorzystując sytuację, sprawca zabrał z wnętrza busa torbę z kilkunastoma paczkami oraz komputer mobilny o wartości ponad 7000 złotych. Gdy pokrzywdzony próbował udaremnić kradzież, napastnik zaczął mu grozić pobiciem, po czym uciekł z miejscowymi łupami. Kurier zdołał jednak wykonać zdjęcie uciekającego mężczyzny, co pomogło w dalszych czynnościach.

Błyskawiczna reakcja służb

Zgłoszenie wpłynęło do Komendy Powiatowej Policji w Łęcznej niezwłocznie po zdarzeniu. Skierowani na miejsce kryminalni przystąpili do poszukiwań. Dzięki analizie zebranych informacji oraz rysopisowi sprawcy niespełna dwie godziny później funkcjonariusze namierzyli i zatrzymali 36-latka na terenie miasta. Podczas przeszukania jego mieszkania policjanci zabezpieczyli ponad 110 gramów marihuany oraz mefedron, które znajdowały się w reklamówce ukrytej w rękawie kurtki.

Zarzuty i dalszy bieg sprawy

Większość skradzionego mienia udało się odzyskać. Paczki oraz komputer ukryte były pod drewnianymi paletami w pobliżu miejsca kradzieży. O ile przesyłki dotarły do firmy kurierskiej w stanie nienaruszonym, o tyle odzyskane urządzenie elektroniczne nosi ślady uszkodzeń. Zatrzymany został doprowadzony do prokuratury, gdzie usłyszał zarzuty kradzieży rozbójniczej oraz posiadania znacznych ilości środków odurzających. Sąd go aresztował na trzy miesiące. Z uwagi na fakt, że mężczyzna dopuścił się czynów w warunkach recydywy, grozi mu kara pozbawienia wolności do lat 15.

Jak przekazują funkcjonariusze, sprawa jest rozwojowa. Zgromadzony materiał dowodowy wskazuje, że 36-latek może być odpowiedzialny również za inne przestępstwa, w tym kradzież z włamaniem do budynku gospodarczego oraz uszkodzenie dwóch pojazdów.

Emilia Czukiewska

WSP

eprasa.pl 2c82ac5b93

Dwie zbrodnie w jednej rodzinie

POWIAT LUBARTOWSKI: Atak kastetem na 93-letnią staruszkę wstrząsnął mieszkańcami Lubartowa, tym bardziej że napastnikiem był jej prawnuk. Pięć lat temu sam stracił matkę z rąk mordercy - ojczyma.

Paweł B. (na zdj.) został skazany na dożywocie

foto. Archiwum

Seniorka została pobita kastetem przez prawnuka

foto. KPP Lubartów

Nie wszyscy ludzie, których spotykamy na osiedlu przy ul. Cichej w Lubartowie, słyszeli o napaści na starszą kobietę, do której doszło w jednym z bloków. A przynajmniej tak twierdzą. Kilka osób wydawało się autentycznie zaskoczonych, że w spokojnym mieście doszło do tak brutalnego przestępstwa.

Atak na staruszkę

20 sierpnia rano 23-letni mężczyzna zadzwonił na numer alarmowy i stwierdził, że zabił babcię. Podał dokładny adres.

Policjanci skierowani na miejsce zastali w mieszkaniu przytomną 93-letnią kobietę z ranami twarzy i głowy. W stanie zagrażającym życiu została przewieziona do szpitala. W mieszkaniu był też 23-letni prawnuk kobiety, przy którym znaleziono zakrwawiony kastet.

- Młody mężczyzna natychmiast został obezwładniony i zatrzymany. Badanie alkomatem wykazało, że był trzeźwy. Od mężczyzny pobrano próbki krwi do dalszych badań laboratoryjnych pod kątem obecności środków odurzających i substancji psychotropowych - informuje młodszy aspirant Marcin Bajon z KPP Lubartów. Funkcjonariusze znaleźli także 80 gramów i mefedronu oraz maczetę. Młodemu mężczyźnie Prokuratura Rejonowa w Lubartowie postawiła zarzut usiłowania zabójstwa. Został aresztowany na trzy miesiące.

Gdy pytamy ludzi napotkanych na osiedlu, starszy mężczyzna z pieskiem przyznaje, że zna mężczyznę zatrzymanego za atak na staruszkę oraz jego brata.

- To nie była jakaś chuliganeria, spokojne chłopaki, grzeczne. Ta pani z wnukiem mieszkała tu niedawno, ze dwa lata. Za bardzo z domu nie wychodziła, miała problemy z nogami - mówi mężczyzna. Przypomina sobie tragedię sprzed pięciu lat.

- Tego chłopaka mamę zabił były mąż - dodaje.

Z morderstwem z 2021 r. wiąże sprawcę ataku także przechodząca obok kobieta. Nie mieszka na osiedlu, ale o sprawie słyszała.

- Matkę tego chłopaka były mąż zabił o tam - mówi i wskazuje na ul. Krzywe Koło. To bardzo blisko Cichej. O tamtej zbrodni informowały szeroko media także ogólnopolskie.

Groził, że zabije. Groźbę spełnił

12 lipca 2021 r. w Lubartowie Anna B. wraz z aktualnym partnerem Marcinem D. szła ulicą Szulca w Lubartowie. Z naprzeciwka szedł Paweł B. ze swoimi znajomymi. Doszło najpierw o sprzeczki, potem do przepychanki. Paweł B. wyciągnął nóż i zaczął nim zadawać ciosy Annie B. w górną część ciała. Marcin D. próbował bronić napadniętej kobiety. Paweł B. dalej zadawał ciosy Annie. Ugodził też Marcina D. w rękę i w głowę, powodując powierzchowne rany. Marcin D. kopnął go w głowę, w końcu udało mu się odebrać nóż napastnikowi. Kiedy Paweł B. odszedł z miejsca ataku.

W wyniku tego ataku Anna B. zmarła. Osierociła czterech synów.

Paweł B., który zaatakował Annę na ulicy, to jej były mąż. Był skazany za znęcanie się nad rodziną. Za zabójstwo został w 2022 r. skazany na dożywocie. Składał apelację, ale w 2024 r. sąd utrzymał wyrok w mocy.

Zamordowana Anna B. osierociła czwórkę dzieci. Dwóch starszych synów miała z innym partnerem, dwóch młodszych z mężem - swoim zabójcą.

Starsi bracia w niecodzienny sposób uczcili pamięć zamordowanej matki.

Nagrali utwór w stylu rap, w którym żegnają się z tragicznie zmarłą matką. Utwór trafił na YouTube.

Na nagraniu widać, jak dwaj bracia idą ulicą, na której zginęła Anna B. Dochodzą do miejsca, gdzie palą się znicze. Sami dostawiają kolejny, modlą się, czynią znak krzyża.

Film przeplatany jest zdjęciami zamordowanej kobiety z najbliższą rodziną.

- Dziś przepraszam i dziękuję, zmienię się, obiecuję, Nie będę tykał narkotyków, bo mnie bardziej to zdołuje - śpiewali bracia w rapie dla zmarłej matki. Dziś jeden z nich jest podejrzany o usiłowanie zabójstwa.

Marcin Kusyk

14-latka na hulajnodze wjechała w 4-latka. Groźne zdarzenie na puławskim deptaku

Do zdarzenia doszło w rejonie placu zabaw przy ul. Leśnej

foto. KPP Puławy

Do zdarzenia doszło przed godz. 17 w rejonie placu zabaw przy ul. Leśnej w Puławach. Jak ustaliły policjantki ruchu drogowego skierowane na miejsce, 14-letnia mieszkanka Puław poruszała się hulajnogą elektryczną z dużą prędkością, w wyniku czego najechała na 4-letniego chłopca jadącego na rowerku biegowym.

Czterolatek znajdował się pod opieką mamy. Na szczęście miał założony kask ochronny.

Na miejsce wezwano zespół ratownictwa medycznego. Policjantki udzieliły uczestnikom zdarzenia niezbędnej pomocy, a ratownicy zbadali zarówno 14-latkę, jak i 4-letniego chłopca. Na szczęście żadne z nich nie wymagało przewiezienia do szpitala.

Podczas czynności funkcjonariuszki ustaliły również, że 14-latka nie ma karty rowerowej i nie miała na głowie kasku ochronnego.

O zachowaniu 14-latki policja powiadomi Sąd Rejonowy w Puławach, Wydział Rodzinny i Nieletnich.

Agnieszka Gołębiowska

Puławy: 18-latek aresztowany za zniszczenie 11 aut. Straty przekroczyły 17 tysięcy złotych

Puławy i sprawa zniszczenia 11 samochodów oraz sygnalizatora świetlnego zakończyły się zatrzymaniem 18-latka. Mieszkaniec miasta usłyszał zarzuty dotyczące uszkodzenia mienia o charakterze chuligańskim. Sąd zdecydował już o zastosowaniu wobec niego aresztu.

Z ustaleń funkcjonariuszy wynika, że mężczyzna umyślnie 11 samochodów osobowych oraz sygnalizator świetlny

foto. KPP Puławy

18-latek podejrzany o uszkodzenie 11 samochodów i sygnalizatora

Do zdarzeń doszło w nocy z 31 lipca na 1 sierpnia na terenie Puław. Jak ustalili funkcjonariusze, sprawca miał publicznie i bez powodu uszkodzić 11 samochodów osobowych oraz sygnalizator świetlny. Łączną wartość strat oszacowano na ponad 17 tysięcy złotych.

Sprawą zajęli się policjanci z Wydziału Kryminalnego puławskiej komendy. Z ich ustaleń wynikało, że związek ze zniszczeniami może mieć 18-letni mieszkaniec Puław. Mężczyzna miał ukrywać się na terenie innego województwa. Według ustaleń śledczych zerwał też kontakt z rodziną i pozbył się telefonu.

Zatrzymanie nastąpiło 21 sierpnia, a zarzuty objęły 11 czynów

Mimo tych działań kryminalni ustalili miejsce jego pobytu. Do zatrzymania doszło w piątek, 21 sierpnia. Zebrany materiał dowodowy pozwolił na przedstawienie 18-latkowi zarzutów popełnienia 11 czynów. Chodzi o uszkodzenie mienia o charakterze chuligańskim. Został aresztowany.

Joanna Niećko

WSP

eprasa.pl 2c82ac5b93

Witamy na świecie

Dzieci urodzone w lubartowskim szpitalu

Dominik Lipiec, Nowy Stręczyn
ur. 22 sierpnia, g. 20.20; 2670 g, 48 cm
rodzice: Magdalena, Grzegorz
rodzeństwo: Sylwester, Martyna, Emilia

Maria Wikiera, Planta
ur. 21 sierpnia, g. 19.51; 2500 g, 51 cm
rodzice: Marta, Piotr
rodzeństwo: Arkadiusz, Aleksandra

Tadeusz Jabłoński, Radzyń Podlaski
ur. 25 sierpnia, g. 10.42; 3190 g, 54 cm
rodzice: Kinga, Paweł
rodzeństwo: Franciszek, Bruno, Dawid

Kinga Marzęda, Nowa Wola
ur. 27 sierpnia, g. 13.37, 3840 g, 57 cm
rodzice: Ania i Marcin
rodzeństwo: Monika

Stanisław Smolarz, Łęczna
ur. 24 sierpnia, g. 11.00; 3260 g, 55 cm
rodzice: Klaudia, Patryk
rodzeństwo: Antoni

Marysia Wolińska, Lubartów
ur. 25 sierpnia, g. 12.13
rodzice: Sylwia, Jakub
rodzeństwo: Wiktor

Karol Flisiak, Kock
ur. 26 sierpnia, g. 11.55, 4110 g, 57 cm
rodzice: Adriana i Przemek
rodzeństwo: Michalinka

Dzieci urodzone w łukowskim szpitalu

Bruno Przybysz z tatą, Łuków
ur. 25 sierpnia, g. 9.26; 4290 g, 59 cm
rodzice: Łucja, Dominik
rodzeństwo: Klara

Hania Lisek z tatą, Luszawa
ur. 25 sierpnia, g. 14.34; 3320 g, 54 cm
rodzice: Sylwia, Kamil
rodzeństwo: Zuzia

Jeremi Siudaj-Ostrowski, Radzyń Podlaski
ur. 28 sierpnia, g. 9.15
rodzice: Michał i Kinga

Aleksander Kunczyński z dumnym tatą, Łuków
ur. 26 sierpnia, g. 18.35, 3740 g, 58 cm
rodzice: Emilka i Przemek

Młody kocurek szuka stałego domu

Czarno-biały, około 4–5-miesięczny kocurek przebywający pod opieką Stowarzyszenia Milejów dla Zwierząt wciąż czeka na swoją szansę. Choć zwierzak jest zdrowy, zaszczepiony i garnie się do ludzi, od ponad dwóch miesięcy nikt nie zdecydował się na jego adopcję. Społecznicy apelują do mieszkańców regionu o stworzenie dla niego odpowiedzialnego, bezpiecznego domu.

Problem bezdomności kotów nasila się szczególnie w okresie letnim, kiedy do lokalnych azylów i domów tymczasowych trafia wiele porzuconych lub urodzonych na wolności maluchów. Wśród podopiecznych milejowskiego stowarzyszenia znajduje się młody samiec o czarno-białym umaszczeniu, który mimo młodego wieku spędził już niemal połowę swojego życia w oczekiwaniu na właściciela.

Młody kocurek szuka stałego domu

Wolontariusze podkreślają, że zwierzę doskonale odnajduje się w towarzystwie i jest w pełni gotowe do zamieszkania z nową rodziną.

- Ten około 4–5-miesięczny kocurek już od dwóch miesięcy przebywa w naszej kociarni. I mimo że jest cudownym maluchem, wciąż nikt go nie wybrał. To prawdziwy wulkan energii! Uwielbia zabawy, zabawki i szaleństwa z innymi kotami, ale przede wszystkim bardzo potrzebuje kontaktu z człowiekiem. Chce być blisko, bawić się i spędzać czas z opiekunami. Jesteśmy pewne, że jego przyszły opiekun nie będzie się z nim nudził ani przez chwilę, a w zamian dostanie mnóstwo kociej radości i bezwarunkowej miłości – informują przedstawicielki Stowarzyszenia Milejów dla Zwierząt.

Grzegorz Kuczyński

WSP

Chełm: Ryzykowna zabawa trójki nieletnich na torach

Na szlaku kolejowym Zawadówka – Chełm Miasto trzech nieletnich układało kamienie na torach kolejowych.

24 sierpnia dyżurna ruchu posterunku odgałęźnego poinformowała Posterunek Straży Ochrony Kolei w Chełmie o zgłoszeniu od obsługi pociągu relacji Chełm–Świnoujście. Chodziło o trzy nieletnie osoby układające kamienie na torach.

Na miejsce skierowano funkcjonariuszy Straży Ochrony Kolei z Posterunku w Chełmie.

- Mundurowi ujęli trzech chłopców, którzy wcześniej ułożyli kamienie na torach - informuje Komenda Główna Straży Ochrony Kolei. - Dzięki szybkiej reakcji służb przeszkody zostały usunięte jeszcze przed przejazdem pociągów. Pozwoliło to wyeliminować bezpośrednie zagrożenie dla bezpieczeństwa ruchu kolejowego i zapobiec potencjalnie niebezpiecznym konsekwencjom.

O zdarzeniu powiadomiono Komendę Miejską Policji w Chełmie oraz rodziców nieletnich. Cała trójka została przekazana pod opiekę swoich opiekunów prawnych.

SOK podkreśla, że układanie jakichkolwiek przedmiotów na torach kolejowych jest skrajnie nieodpowiedzialnym zachowaniem, które może doprowadzić do poważnych wypadków, uszkodzenia taboru oraz zagrożenia życia i zdrowia pasażerów, pracowników kolei i osób postronnych.

Joanna Niećko

eprasa.pl 2c82ac5b93

Mieszkał tu niemiecki oficer, który zbudował nową drogę na Majdanek

Chociaż nie ma tutaj zabytków z dawnych epok, to jednak stanowi bardzo ciekawą część Lublina. Ta dzielnica to nie tylko strefa ekonomiczna i wielka galeria handlowa.

fot. sprzed. Mieszkaniowa Felin

Planowanie zabudowy Felina, lata 80. XX wieku

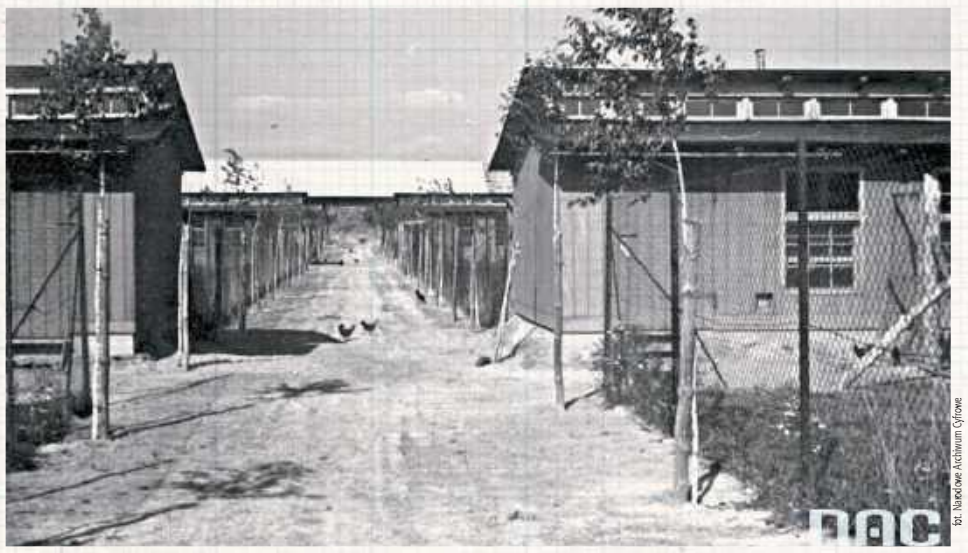

fot. Narodowe Archiwum Cyfrowe

Zabudowania folwarku w dzielnicy Felin początek XX wieku

fot. Narodowe Archiwum Cyfrowe

Dworek na Felinie pochodzący z XIX wieku

Dla ukochanej żony

Początki dzielnicy Felin łączą się z sąsiednimi Tatarami. Tereny te należały bowiem do wioski Tatary, będącej wówczas wsią królewską. Na początku XIX wieku została odkupiona od skarbu Królestwa Polskiego (kongresowego) przez hrabiego Adama Ożarowskiego. Ten utworzył na obszarze Felina oddzielny folwark.

Hrabia sprzedał swój majątek Emanuelowi Grafowi, który to zbudował pałacyk na sąsiednich Tatarach, natomiast folwarkowi nadał nazwę Felin, na cześć swojej żony Feliksy. To właśnie za czasów Grafów Felin stał się odrębnym od Tatar majątkiem. Wtedy też powstał murowany dworek, będący centrum folwarku.

Siedziba szkoły rolniczej

Po rodzinie Grafów folwark Felin od lat 80. XIX wieku należał do Wandy Brzozowskiej, a w roku 1897 odkupił go lubelski ziemianin Erazm Plewiński. W ramach filantropijnego gestu przekazał on w 1913 r. majątek dworski Lubelskiemu Towarzystwu Rolniczemu. Zgodnie z jego wolą Towarzystwo miało stworzyć tutaj szkołę rolniczą, wraz z kursami dla miejscowej ludności. Zapewnił sobie jednak możliwość mieszkania we dworze. Dodatkowo ufundował on szkołę rolniczą w Kijanach, która istnieje zresztą do dzisiaj.

Po upadku towarzystwa szkoła w majątku na Felinie upadła także, a folwark przejęty został w 1934 roku przez Izbę Rolniczą, jednak ta sprzedała go w ręce prywatne.

Pamiątki po niemieckim oficerze

W czasie niemieckiej okupacji dworek wraz z całym majątkiem zamieszkiwał oficer, o nazwisku Klauss. Nie wiemy, kim był dokładnie, lecz z pewnością zajmował dość wysoką pozycję pośród okupantów w Lublinie. Założył on w folwarku majątek doświadczalny specjalizujący się w hodowli drobiu i koni, a także rozbudował sam budynek dworu, zapewne dla własnego komfortu.

Rozkazał również zbudować nową drogę dojazdową, prowadzącą z dworku do szosy zamojskiej, włączającą się do niej w okolicy obozu na Majdanku. Można się tylko domyślać, jakie mógł mieć związki z tym ostatnim miejscem. Do dzisiaj istnieje aleja brzozowa zasadzona przed głównym wejściem do dworu za czasów Klaussa.

Po wyparciu Niemców w majątku stacjonował przez krótki czas w 1944 r. Polski Sztab Partyzancki, który kierował działaniami partyzantki komunistycznej na terenach jeszcze okupowanych.

W rękach lubelskich uczelni

W roku 1945 folwark przekazany został UMCS, jako siedziba planowanego Wydziału Rolniczego tej uczelni. W roku 1955 Felin przeszedł w ręce Wyższej Szkoły Rolniczej, która zmieniła później nazwę na Uniwersytet Przyrodniczy. Dawny szlachecki folwark stał się Gospodarstwem Doświadczalnym „Felin", prowadzącym uprawy rolnicze, sadownicze, a także hodowlę zwierząt.

W latach 70. wyhodowano tutaj nową odmianę kuca, który zyskał nazwę kuca felińskiego. Ta rasa do dzisiaj pozostaje popularna zarówno w Polsce, jak i za granicą.

Powstanie osiedli mieszkalnych

Powojenne zmiany dotyczyły nie tylko funkcji dawnego folwarku. Od roku 1954 Felin znalazł się w granicach miasta i wkrótce potem powstawać zaczęły pierwsze budynki mieszkalne dla pracowników, znane jako Stary Felin. Dla studentów zbudowano również dwa akademiki o uroczych nazwach Brodway i Manhattan.

Jednak prawdziwy boom mieszkaniowy ruszył dopiero w latach 80., po powstaniu alei Wincentego Witosa (dawniej 1000-lecia). W roku 1985 utworzono spółdzielnię mieszkaniową, noszącą obecnie nazwę „Felin", a budowa bloków ruszyła już po zmianie ustroju, w roku 1991.

W ten sposób powstało Osiedle Jagiellońskie, na które składają się nie tylko bloki, ale też budynki użyteczności publicznej - szkoły, sklepy itp. Najstarsze ulice dostały imiona królowej Jadwigi oraz Władysława Jagiełły, a kolejne otrzymywały za patronów innych polskich monarchów. W roku 2009 Felin oficjalnie stał się odrębną dzielnicą z wytyczonymi granicami.

Strefa bardzo specjalna

Współcześnie, oprócz budowy kolejnych osiedli mieszkaniowych (Nowy Felin i Osiedle Europejskie), dzielnica słynie ze Specjalnej Strefy Ekonomicznej. Rozciąga się ona szeroko od dworku aż po drogę ekspresową i las świdnicki. Jej początki sięgają roku 2006, a w roku 2013 została dodatkowo powiększona.

Zbudowano tam wiele zakładów produkcyjnych, logistycznych itp. Strefa oferuje zwolnienia z podatku dochodowego oraz podatku od nieruchomości, co przyciągać ma do Lublina jak najwięcej inwestorów. Zmieniło to oblicze miasta, ale przede wszystkim samej dzielnicy Felin.

Coraz większy Felin

Obecnie dzielnica szybko zapełnia do tej pory puste tereny nowymi blokami, które powstały w ramach inwestycji deweloperów. Jednocześnie nadal dobrze prosperuje strefa, a studenci Uniwersytetu Przyrodniczego łączą Felin z wielką lubelską wspólnotą studencką.

Warto zaznaczyć, że granice Felina obejmują także jednostkę wojskową na Majdanku oraz poligon. Charakterystycznym budynkiem na terenie dzielnicy jest nowoczesny gmach Lubelskiego Parku Naukowo-Technologicznego.

Na terenie obiektów UP wciąż stoi zabytkowy dworek, który przypomina o najstarszych dziejach Felina.

Kamil Dąbski

WSP

eprasa.pl 2c82ac5b93

Tajemnica ukryta pod wodami Zalewu Zemborzyckiego

Trudno wyobrazić sobie współczesny Lublin bez Zalewu Zemborzyckiego. Lubelskie sztuczne jezioro skrywa mniej znaną kartę swojej historii, która może zmienić powszechną opinię o tym akwenie.

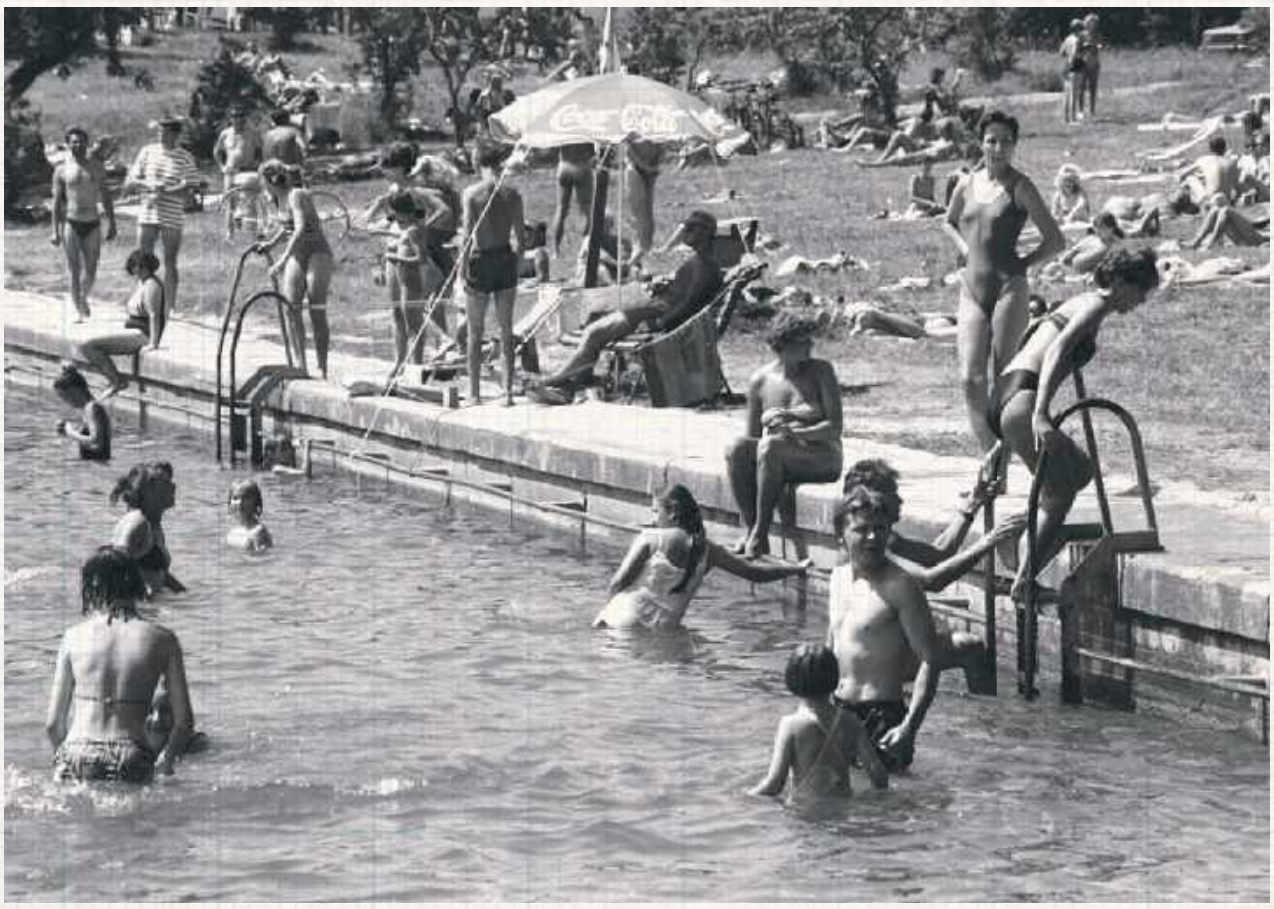

fot. Regionalny Zarząd Gospodarki Wodnej w Lublinie

Wypoczynek nad Zalewem Zemborzyckim. Lata 70. XX wieku

W następnej części cyklu Kamila Dąbskiego „Nieznane historie Lublina" przyjrzymy się Zalewowi Zemborzyckiemu z innej niż zwykle perspektywy. Prześledzimy losy tego terenu w czasie, zanim jeszcze w ogóle zapadła decyzja o powstaniu zalewu. Zobaczymy też, jakie były kulisy „czynu społecznego", który był nieodłączną częścią prac przy budowie. I dowiemy się, co skrywają jego wody.

Wieś królewska z majątkiem dworskim

Zemborzyce, na terenie których powstał zalew, mają długą historię sięgającą średniowiecza. Najstarsze zapiski pochodzą z XIV wieku, kiedy to Polską rządził Kazimierz III Wielki. Wieś Zemborzyce była wsią królewską, czyli dochody z niej płynęły do samego władcy.

Od wieków istniał w niej młyn na rzece Bystrzycy oraz liczne karczmy, co przynosiło niemałe zyski. Z biegiem lat we wsi powstał również majątek dworski.

W roku 1790 miał w Zemborzycach nocować generał Tadeusz Kościuszko podczas mających miejsce pod Lublinem manewrów wojskowych. Zgodnie ze wspomnieniami z okresu międzywojennego, majątek znajdował się w miejscu dzisiejszej „Mariny" i składał się z dworu, budynków gospodarczych w tym spichlerza oraz parku z aleją kasztanową, widoczną zresztą do dziś.

W dwudziestoleciu międzywojennym majątek nie był już własnością prywatną, mieścił dwie państwowe instytucje: Ośrodek Szkolenia Rolniczego i Ośrodek Doświadczalny Kółek i Organizacji Rolniczych.

fot. Regionalny Zarząd Gospodarki Wodnej w Lublinie

Wyznaczanie terenów pod budowę Zalewu Zemborzyckiego, lata 70. XX wieku

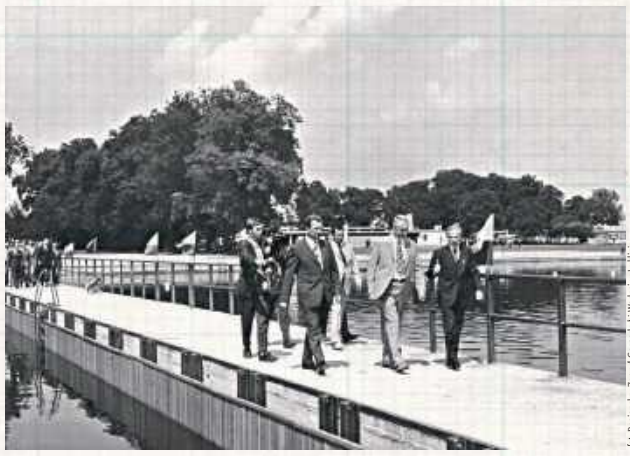

fot. Regionalny Zarząd Gospodarki Wodnej w Lublinie

Uroczyste otwarcie Zalewu Zemborzyckiego przy udziale Edwarda Gierka, 16 lipca 1974 roku

Rolnicy byli przeciw

Po zakończeniu drugiej wojny światowej dość szybko pojawił się pomysł utworzenia pod Lublinem zbiornika retencyjnego, który pełnić miał przede wszystkim funkcje przeciwpowodziowe i przy okazji rekreacyjne.

Gdzieś na początku rozmów na ten temat przemknęła idea odtworzenia Wielkiego Stawu Królewskiego pod zamkiem, jednak dość szybko skonkretyzowały się plany powstania zupełnie nowego zbiornika na obrzeżach rozrastającego się miasta.

Rolnicy z Zemborzyc nie byli zachwyceni, kiedy to okazało się, że to właśnie ich łąki nad rzeką mają być zalane w ramach utworzenia nowego jeziora. Ich protesty nic jednak nie zmieniły, a na początku lat 60. ruszyły pierwsze przygotowania, połączone z decyzją o lokalizacji zalewu na terenie Zemborzyc.

Niezwykłe odkrycie tuż obok

Dokładnie wtedy, w bezpośrednim sąsiedztwie przyszłego placu budowy archeolodzy dokonali niezwykłego odkrycia sprzed tysiącleci. Mianowicie w roku 1962 naukowcy z Katedry Archeologii KUL zidentyfikowali i przebadali w pobliskim lesie Dąbrowa kurhany grobowe z epoki brązu, przypisywane kulturze trzcinieckiej. Oznacza to, że grobowce te mają co najmniej 3 tysiące lat, a w ich wnętrzu odkryto fragmenty ceramiki, węgielki drzewne, próchnicę z mikroskopowymi fragmentami zębów ludzkich, ułamki blaszki brązowej oraz wyroby krzemienne.

Pochowano w nich więc prochy ludzi wcześniej skremowanych. Do dzisiaj zachowały się trzy kopce, a czwarty został najprawdopodobniej zniszczony podczas budowy zalewu i dzisiaj znajduje się pod wodą. Tak oto mamy zalew, ale straciliśmy część naprawdę starożytnej historii.

Motywująca powódź oraz „ludowy" czyn społeczny

Prace przygotowawcze do kopania zalewu trwały przez całe lata 60., a z pewnością czynnik motywujący stanowiła powódź, która nawiedziła Lublin w roku 1964. Okazało się, że zbiornik retencyjny jest naprawdę potrzebny i że nie jest to tylko kwestia wypoczynku Lublinian.

Prace budowlane rozpoczęły się w roku 1970, a prowadziły je Warszawskie Przedsiębiorstwo Robót Inżynieryjnych Budownictwa Przemysłowego „Hydrocentrum" oraz Przedsiębiorstwo Robót Wodno-Melioracyjnych nr 2 z Lublina. Początkowo szły powoli, a plan otwarcia zalewu w 1973 roku szybko stał się nierealny.

Wówczas pojawiła się akcja czynu społecznego, czyli dobrowolnej i oddolnej pomocy mieszkańców Lublina przy kopaniu swojego jeziora. Jednak, jak to bywało w PRL, „dobrowolność" była słowem umownym. W rzeczywistości praca zwykłych ludzi była często przymusowa i nieodpłatna. Pracownicy zakładów czy też uczniowie musieli w swoim czasie wolnym przyjść do pracy przy zalewie, ponieważ w swojej prac lub szkole dostali propozycję nie do odrzucenia. W sumie przy powstawaniu zbiornika wodnego udział brało około 40 tysięcy Lublinian.

Przyjechał sam Gierek

Dzięki czynowi społecznemu prace udało się ukończyć z „zaledwie" rocznym opóźnieniem. Uroczyste otwarcie Zalewu Zemborzyckiego nastąpiło 16 lipca 1974 roku, a udział w nim wziął sam pierwszy sekretarz KC PZPR Edward Gierek.

Wizytę komunistycznego przywódcy upamiętniono pamiątkową tablicą. Ulicę biegnącą zaporą czołową zbiornika nazwano natomiast imieniem zmarłego przed otwarciem głównego pomysłodawcy i rzecznika budowy zalewu Kazimierza Bryńskiego.

Zalew od samego początku łączył funkcję retencyjną z wypoczynkową. Powstały mola, ośrodki wypoczynkowe, punkty gastronomiczne itp.

Niestety, ze względu na pośpiech, zdecydowano się nie wybierać z dna zalegającego tam tortu. Dlatego woda w zalewie od początku ma niezbyt przyjemny kolor, a dno w wielu miejscach było i jest muliste i nie zachęca do kąpieli. W najcieplejszych okresach kolejnym problemem są sinice.

Kto odnowi „lubelskie morze"?

Lubelskie sztuczne jezioro skończyło niedawno 52 lata. Chociaż zbiornik nie przyciąga raczej osób szukających ochłody w wodzie, to jednak jest bardzo popularny wśród żeglarzy, spacerowiczów czy rowerzystów. W ostatnim czasie ruszyła renowacja nabrzeża, jednak największą bolączką jest stan betonowych mol oraz jakości wody.

Od lat trwa dyskusja, o potrzebie spuszczenia wody i wykonania generalnej renowacji zalewu. Sam zbiornik wodny należy jednak do Wód Polskich, podczas gdy teren go otaczający jest pod zarządem miasta Lublin, co nie ułatwia sprawy.

Należy mieć nadzieję, że w najbliższych latach zalew doczeka się wielkiego remontu, który należy mu się po ponad 50 latach istnienia.

Kamil Dąbski

WSP

eprasa.pl 2c82ac5b93

Kilkanaście lat płacili składki bez żadnej korzyści

Stowarzyszenie z niewielkimi korzyściami. Powiat bialski poza „Bugiem”

Radni podjęli w miniony czwartek uchwałę o wystąpieniu powiatu bialskiego ze Stowarzyszenia Samorządów Euroregionu Bug. Nie było dyskusji, nikt nie stanął w obronie przynależności do międzynarodowego zrzeszenia gmin i powiatów.

Marek Uściński,
radny Rady Powiatu Bialskiego
Zadowolony z głosowania

- W pewnym sensie mogę być zadowolony z takiego głosowania. Sprawdziła się znana łacińska maksyma „kropla drąży kamień nie siłą, lecz częstym spadaniem”. W tym roku prawdopodobnie zapłacimy składkę... Dziwi mnie, że płacimy 37 tys. zł rokrocznie za przynależność do Związku Powiatów Polskich. Ponoć otrzymujemy za to maile...

Miał ułatwiać kontakty polsko-białorusko-ukraińskie

Utworzony w 1995 roku jeszcze przez dawne województwa (w tym bialskopodlaskie) Euroregion Bug miał ułatwiać kontakty polsko-białorusko-ukraińskie. Przynosił wtedy wsparcie unijne jeszcze przed wejściem Polski do UE. Z racji na siedzibę stowarzyszenia w Chełmie, na północy woj. lubelskiego mniej korzystano z kontaktów z Ukrainą.

W 2019 roku pojawiły się poszukiwania integracji w innym obszarze i w Urzędzie Miasta Biała Podlaska doszło do podpisania porozumienia w sprawie powołania komitetu organizacyjnego do utworzenia Stowarzyszenia Samorządów Euroregion Przybuże. Inicjatorem był wójt terespolskiej gminy Krzysztof Iwaniuk, a ciężar organizacyjny przejął bialski prezydent Michał Litwiniuk.

W 2020 roku w Tomaszowie Lubelskim zorganizowano zebranie założycielskie Stowarzyszenia Samorządów Euroregion Roztocze. Po pewnym czasie Biała Podlaska wystąpiła z Euroregionu Bug. Po napaści Rosji na Ukrainę, zgodnie z zaleceniem Komisji Europejskiej, ze względu na działania Białorusi skierowane przeciwko Ukrainie, udział strony białoruskiej w programie Euroregionu Bug został zawieszony. Program kontynuuje swoją działalność w formacie dwustronnym: Polska - Ukraina.

Mała aktywność

Jak wynika ze strony internetowej Stowarzyszenia Samorządów Euroregionu Bug, niewiele się tam dzieje. W ostatnich miesiącach odnotowano jedynie wizytę ukraińskich strażaków i samorządowców w kilku polskich gminach oraz spływ kajakowy rzeką Bug z blisko 200 uczestnikami i konkurs „Nadbużańskie skarby w fotografii”. Dodatkowo zajmowano się promocją turystyki w… Gruzji.

Już od kilku lat na sesjach Rady Powiatu Bialskiego radny Marek Uściński dopominał się wystąpienia powiatu bialskiego ze stowarzyszenia euroregionalnego.

- Sprawdziłem, że od 2010 roku Bug nie przejawiał u nas aktywności, a rocznie płaciliśmy składkę ponad 11 tys. zł – powiedział nam radny.

Zespół kontrolny i głosowanie bez dyskusji

W czerwcu zespół kontrolny komisji rewizyjnej tej rady przeprowadził kontrolę dotyczącą zasadności udziału powiatu bialskiego w Związku Powiatów Polskich oraz w Stowarzyszeniu Samorządów Euroregionu Bug.

- Zespół kontrolny stwierdził, że po stronie Zarządu Powiatu nie wystąpiły nieprawidłowości, ani nadużycia związane z uczestnictwem powiatu w Stowarzyszeniu Samorządów Euroregionu Bug. Zespół stwierdził brak celowości dalszego ponoszenia wydatków związanych z uczestnictwem powiatu w stowarzyszeniu – wyjaśnił w uzasadnieniu do projektu czwartkowej uchwały Łukasz Ciołek, dyrektor wydziału organizacyjno-administracyjnego Starostwa Powiatowego w Białej Podlaskiej.

Zaznaczył, iż ostatnio w 2010 roku powiat korzystał z unijnego projektu realizowanego za pośrednictwem stowarzyszenia Bug.

W ocenie tego zespołu, wysokość ponoszonej składki 11,9 tys. zł nie jest adekwatna do zakresu działalności stowarzyszenia oraz korzyści, jakie powiat uzyskuje. W konsekwencji zespół stwierdził niezasadność dalszego uczestnictwa powiatu w stowarzyszeniu i zalecił przygotowanie przez Zarząd Powiatu odpowiedniego projektu uchwały.

Podczas sesji nie było dyskusji w tej sprawie. W głosowaniu nad projektem 21 radnych poparło wniosek o wystąpienie powiatu ze stowarzyszenia, tylko jeden wstrzymał się od głosu.

Stowarzyszenie Samorządów Euroregionu Bug skupia województwo lubelskie oraz powiaty: bialski (jeszcze przez trzy miesiące), łęczyński, parczewski i włodawski, a także miasta na prawach powiatu: Chełm, Lublin i Zamość; miasta: Hrubieszów, Terespol, Tomaszów Lubelski i Włodawa; pięć gmin miejsko-wiejskich oraz 46 gmin wiejskich (w tym siedem z powiatu bialskiego).

Marek Pietrzela

Blisko pięćdziesięciu potomków rodu Potockich z historyczną wizytą w Międzyrzecu

fot. Zespół Pałacowo - Parkowy w Międzyrzecu Podlaskim

Międzyrzec Podlaski odwiedziła 48-osobowa grupa potomków dawnych właścicieli majątku – Zofii i Andrzeja Potockich

Po ponad 30 latach od pierwszego zjazdu we Francji, potomkowie Zofii i Andrzeja Potockich powrócili do swoich korzeni. Blisko 50-osobowa rodzina dawnych właścicieli odwiedziła Zespół Pałacowo-Parkowy w Międzyrzecu.

20 sierpnia Zespół Pałacowo-Parkowy odwiedziła 48-osobowa grupa potomków dawnych właścicieli majątku – Zofii i Andrzeja Potockich. Rodzina, na co dzień mieszkająca we Francji, przyjechała do Polski, by na nowo odkryć dom swoich przodków i zobaczyć, jak dawna rezydencja tętni życiem w XXI wieku.

Historia rodzinnych zjazdów tej gałęzi rodu sięga 1995 roku, kiedy to po raz pierwszy spotkano się we Francji. Obecna wizyta w Polsce została zorganizowana z inicjatywy pokolenia wnuków ostatnich właścicieli międzyrzeckich dóbr. Ich głównym celem było poznanie dziedzictwa dziadków, odpoczynek w mieście oraz nawiązanie relacji z osobami, które dziś dbają o pałacowe mury.

Dzięki zaangażowaniu OSP Zawadki oraz Międzyrzeckiego Stowarzyszenia Motocyklowego (MSM), najmłodsi członkowie rodu – i, jak się okazało, również ci starsi – mogli liczyć na wyjątkowe atrakcje. O aktywny wypoczynek nad wodą zadbała lokalna „Wypożyczalnia pod sterem”, która wsparła organizacyjnie i zasponsorowała gościom czas spędzony na Międzyrzeckich Jeziorkach.

Goście spotkali się również z autorkami komiksu „Ostatni ordynat. Z wizytą u Zofii i Andrzeja Potockich w Międzyrzecu Podlaskim”. Członkowie rodu otrzymali podpisane egzemplarze wydawnictwa.

Po intensywnym dniu pełnym wrażeń, wieczór upłynął pod znakiem relaksu w pałacowym parku. O oprawę artystyczną zadbała uczennica Szkoły Muzycznej I Stopnia im. Karola Kurpińskiego, Pola Zbaracka, która zaprezentowała się w kameralnym koncercie. Z kolei działający na co dzień w pałacowych murach MUKS Gambit zorganizował wakacyjny turniej szachowy.

Kamil Pulik

„Cichy Domek” w Rudnikach

fot. PSP w Rudnikach

„Cichy Domek” to kabina akustyczna, która pozwala na znaczne ograniczenie docierających z zewnątrz bodźców

Publiczna Szkoła Podstawowa im. Karola Krysińskiego w Rudnikach (gm. Międzyrzec Podlaski) wzbogaciła się o sprzęt, który ma wspierać rozwój najmłodszych.

Inwestycja została zrealizowana w ramach szerszego projektu.

Czym dokładnie jest „Cichy Domek”? To kabina akustyczna, która pozwala na znaczne ograniczenie docierających z zewnątrz bodźców, w tym typowego, szkolnego gwaru. Dla dziecka ma stanowić bezpieczną przystań – miejsce, w którym może odpocząć, zregenerować siły i odzyskać spokój, gdy czuje się przytłoczone. Zamknięta, wyciszona przestrzeń ma sprzyjać nie tylko relaksowi, ale również swobodnej zabawie i skupieniu.

Władze szkoły podkreślają, że nowa kabina to nie tylko miejsce odpoczynku, ale także narzędzie do pracy dydaktycznej. „Cichy Domek” ma być wykorzystywany podczas zajęć ze specjalistami oraz do pracy indywidualnej.

Plk

BIA

eprasa.pl 2c82ac5b93

Czekały na to 17 lat. Sukces Lublinianek

Piłkarki ręczne PGE MKS El-Volt Lublin udanie rozpoczęły sezon 2026/27. W pierwszym meczu o stawkę biało-zielone wyszły zwycięsko z rywalizacji o Superpuchar Polski z KGHM Zagłębiem Lubin. Emocji nie brakowało.

Wielka radość z trofeum i wygranej nad odwiecznymi rywalkami

fot. PGE MKS El-Volt Lublin

Aktualne wicemistrzynie kraju przystępowały do walki o Superpuchar drugi rok z rzędu. 12 miesięcy wcześniej podopieczne trenera Pawła Tetelewskiego uległy w łódzkiej Atlas Arenie odwiecznym rywalkom 24:30. Tym razem do starcia o pierwsze trofeum w sezonie również doszło w Łodzi.

Przypomnijmy, że po zakończeniu poprzedniego sezonu w zespole PGE MKS El-Volt doszło do wielu zmian. Z klubem pożegnało się bowiem osiem szczypiornistek, a Julia Owczaruk została wypożyczona do beniaminka z Radomia. Nowe twarze w szeregach aktualnych wicemistrzyń Polski to rozgrywające Sarah Dalsgaard Paulsen, Jhennifer Rosa Lopes Dos Santos oraz Oliwia Domagalska, skrzydłowa Emilia Kowalik, obrotowa Natalia Pankowska i bramkarka Nina Smelcerz. Ponadto po pięciu latach nieobecności do klubu powróciła doświadczona Dagmara Nocuń.

Przebudowany zespół z Lublina nie rozpoczął dobrze potyczki superpucharowej. W początkowych fragmentach spotkania rywalki z Dolnego Śląska zbudowały bowiem dwubramkową przewagę, którą utrzymały przez pierwszy kwadrans. Później jednak biało-zielone zaczęły prezentować wyższą skuteczność zarówno w ataku, jak i obronie, dzięki czemu odrobiły straty z nawiązką i na przerwę schodziły, prowadząc 14:10.

Po zmianie stron przeciwniczki były w stanie zbliżyć się do PGE MKS-u na dystans bramki, ale nie odzyskały prowadzenia nawet na chwilę. Ekipa trenera Tetelewskiego broniła się w umiejętny sposób i długo wytrzymywała próbę nerwów, pomimo tego, że wynik w końcówce drugiej połowy był na styku. Gdy na minutę przed ostatnią syreną lubelski zespół miał dwa gole zaliczki, wydawało się, że Superpuchar pojedzie do Lublina. Finisz regulaminowego czasu gry należał jednak do Zagłębia, które zdołało doprowadzić do remisu, a tym samym rzutów karnych.

Utrata prowadzenia nie wpłynęła jednak demotywująco na PGE MKS. To szczypiornistki w zielono-czarnych strojach były skuteczniejsze z siódmego metra i dzięki temu triumfowały. MVP meczu wybrano najskuteczniejszą na parkiecie Sarah Paulsen. Dla Lublinianek było to pierwsze zwycięstwo w Superpucharze Polski od reaktywacji tych rozgrywek w 2024 roku. Poprzednio biało-zielone cieszyły się z tego trofeum w 2009 roku w Nowym Sączu.

– Tak ciężko pracowałyśmy na ten sukces w tym roku, ale także w poprzednich, że naprawdę wyśmienicie on smakuje. Mamy jednak jeszcze w tym sezonie wiele do zdobycia. Czekałyśmy na to dosyć długo i wywalczyłyśmy trofeum po dużych emocjach, co dodatkowo cieszy – mówiła skrzydłowa Daria Monkielewicz.

Następny mecz czeka Lublinianki już we wtorek, 1 września. Wówczas Aleksandra Rosiak i spółka zmierzą się na wyjeździe z beniaminkiem Lotto Superligi kobiet, ELMAS-KPS APR Radom. Początek tej konfrontacji zaplanowano na godzinę 20:15. Transmisja na antenie Polsatu Sport 2 oraz w usłudze Polsat Box Go.

Karol Kurzępa

Porażka Motoru po kiepskim meczu. W tabeli jest coraz gorzej

Słabe i mało atrakcyjne dla oka spotkanie piłkarskie oglądali w sobotę kibice na Motor Lublin Arenie. Zawodnicy Mariusza Misiury ulegli Piastowi Gliwice.

W sobotę na Motor Lublin Arenie spotkały się zespoły, które w tym sezonie zapisały na koncie po jednym zwycięstwie i sąsiadowały ze sobą w ligowej tabeli. Trudno było wskazać faworytów, ale spodziewać się można było, że przed własną publicznością solidniejsi będą „Motorowcy".

Pierwsza część gry była jedną dość wyrównana i kibice nie zobaczyli nawet celnego strzału zapisanego do statystyk. Co prawda Motor nawet trafił do siatki, ale sędziowie dopatrzyli się faulu Karola Czubaka na jednym z defensorów i ekspresowo odwołali trafienie. Na przerwę oba zespoły schodziły więc przy bezbramkowym remisie i raczej nie porwały zebranych na stadionie fanów.

Tuż po zmianie stron głowa próbował Czubak, ale jego uderzenie poszybowało nad poprzeczką. Później oba zespoły miały kilka szans, a najlepszą goście. W 70. minucie Gasper Tratnik musiał bronić strzał z bliska Ivana Limy, a chwilę później ten sam zawodnik Piasta obił poprzeczkę po dobitce. Golkiper nie popisał się jednak przy rzucie rożnym kilkadziesiąt sekund później.

Po strzale Jakuba Czerwińskiego Słowak odbił piłkę przed siebie, a wybić jej nie zdołał Bartosz Bereszyński. Po jego kontakcie przypadkowy strzał oddał Juande i chociaż trafił w Tratnika, to piłka i tak wpadła do bramki. Goście prowadzili więc 1:0.

Po stracie gola żółto-biało-niebiescy rzucili do gonienia wyniku i w 85. minucie gry mieli znakomitą szansę na wyrównanie. Bramkarz przyjezdnych popisał się jednak skuteczną interwencją po strzale z dystansu Fabio Ronaldo, a ponowne wstrzelenie piłki przez Mateusza Łęgowskiego minęło bramkę o kilkadziesiąt centymetrów. Pogoń zakończyła się jednak tym, że jeszcze w doliczonym czasie gry goście poszli z kontratakiem, błąd w wybiciu piłki popełnił Pascal Meyer, a Szczepan Mucha wpakował piłkę do siatki na 2:0.

Po sześciu kolejkach Motor ma więc na koncie zaledwie pięć punktów na koncie i w tabeli krajowej elity plasuje się tuż nad strefą spadkową.

Motor Lublin - Piast Gliwice

0:2 (0:0)

Bramki: Juande Rivas 78, Szczepan Mucha 90

Motor: Tratnik - Santos (72 Lukoszek), Bereszyński, Bartoš, 24. Luberecki, Ndiaye, Meyer, Simon (62 Łęgowski), Rodrigues (82 Haxha), Aïko (62 Ronaldo), Czubak

Kacper Ciuksza

Legenda zakończyła karierę

Po występie w mistrzostwach Europy w Laval we wspinacze sportowej na czas, Aleksandra Mirosław po raz ostatni w karierze zawodowej atletki stała na podium. Impreza we Francji była dla niej pożegnaniem z ukochaną dyscypliną.

Największym sukcesem w karierze Mirosław jest zdobyty w 2024 roku złoty medal olimpijski w Paryżu. Ta rodowita Lublinianka ma na koncie także trzy mistrzostwa świata wywalczone w 2018, 2019 i 2025 roku oraz dwa tytuły mistrzyni Europy (2019 i 2022). 32-latka zapowiedziała w lutym, że tegoroczny sezon będzie ostatnim w jej karierze. – Od dłuższego czasu wiedziałam, jak chciałabym się pożegnać ze światem sportu w tej roli. Na szczycie. Na swoich warunkach – przyznała w nagraniu, które umieściła w mediach społecznościowych.

Wiemy już, że 32-latka zakończyła karierę z brązowym medalem mistrzostw Europy. Reprezentantka KW Kotłownia Lublin musiała uznać wyższość Beatrice Colli z Włoch, która triumfowała w zawodach oraz startującej pod neutralną flagą Elizawety Iwanowej. By zdobyć brąz, Mirosław musiała pokonać rodaczkę, Aleksandrę Kałucką. Po ostatnim biegu Lublinianka nie kryła wzruszenia i otrzymała od zgromadzonych w Laval kibiców gromkie brawa.

Mirosław zasugerowała zimą, że po zakończeniu kariery zostanie przy sporcie, ale nie zdradziła jeszcze w jakiej roli. 11-krotna rekordzistka globu twierdzi, że będzie realizować się na wielu innych płaszczyznach. – To była ogromna przyjemność rywalizować przez ostatnie 17 lat. Było wiele wzlotów i upadków, czasami prawdziwy rollercoaster, ale niczego nie żałuję i dla mnie to jest najważniejsze. Nie zmieniłabym ani jednej rzeczy, która wydarzyła się po drodze. Miałam jedno marzenie - zakończyć karierę dobrym biegiem i zwycięskim wyścigiem. I zrobiłam to – napisała Lublinianka.

Karol Kurzępa

Żużlowcy na podium

Za nami wielkie święto czarnego sportu na stadionie PGE Narodowym. W stolicy naszego kraju odbył się Finał Drużynowego Pucharu Świata. W zawodach wzięli udział zawodnicy lubelskich „Koziołków".

fot. Orlen Oil Motor Lublin

Od lewej: Janowski, Kubera, Zmarzlik, Woryna, trener Chomski

W barwach reprezentacji Polski wystąpili Kacper Woryna oraz Bartosz Zmarzlik. I trzeba przyznać, że byli najjaśniejszymi punktami zespołu biało-czerwonych, zdobywając największą liczbę punktów w szeregach naszego zespołu narodowego. Zawiedli natomiast pozostali żużlowcy w składzie ekipy trenera Stanisława Chomskiego. Ostatecznie kadra wywalczyła brązowe medale. Po Drużynowy Puchar Świata sięgnęli Australijczycy, a srebro przypadło Danii. Poza podium zmagania zakończyli Brytyjczycy.

Polacy przystępowali do imprezy jako obrońcy tytułu. Biało-czerwoni nie zdołali jednak sięgnąć po 15. w historii złoto i zostać najlepszą drużyną globu. Zawody w Warszawie nie należy do szczególnie pasjonujących. Sporo emocji zapewnił wszystkim widzom 13. bieg, w którym ze świetnej strony pokazał się Woryna. Pozostałe gonitwy były w większości dość przewidywalne.

Autralia wygrała, zdobywając 38 punktów. Jason Doyle i Ryan Douglas wywalczyli po 10 oczek, Brady Kurtz 11, a Max Fricke siedem. Duńczycy zapisali na koncie 30 pkt. Po 12 z nich sięgnął Mikkel Michelsen. Po pięć dołożyli Leon Madsen i Michael Jepsen Jensen, a osiem zgarnął Anders Thomsen. Polacy zdobyli 29 pkt, z czego aż 11 wywalczył Zmarzlik, a dziewięć Woryna. Patryk Dudek dorzucił pięć oczek, a Dominik Kubera i Maciej Janowski tylko po dwa.

Karol Kurzępa

WSP

eprasa.pl 2c82ac5b93

KLASA OKRĘGOWA

WYNIKI 4. KOLEJKI
Granica - Victoria 3:3
Az-Bud - Huragan 3:0
KS Drelów - Podlasie II 0:3
Agrotex - Grom 3:4
Sokół - Red Sielczyk 0:2
Unia K. - ŁKS Łazy 1:3
Absolwent - Orzeł 1:4
Lutnia - Orlęta II 8:2

TABELA KL. O

L.p.	Nazwa zespołu	M.	Pkt.	Bramki
1	Podlasie II Biała Podl	4	10	10:3
2	Lutnia Piszczac	4	9	17:5
3	Orzeł Czemierniki	3	9	13:6
4	Az-Bud Komarówka Podl.	4	9	10:4
5	Agrotex Milanów	4	7	12:9
6	Red Sielczyk	`4	7	8:7
7	Absolwent Domaszewnica	4	6	11:12
8	ŁKS Łazy	4	6	10:8
9	Grom Kąkolewnica	4	6	9:9
10	Orlęta II Łuków	4	6	11:15
11	Victoria Parczew	4	5	8:9
12	Huragan Międzyrzec Podl.	4	5	5:7
13	Granica Terespol	4	4	8:9
14	KS Drelów	4	3	6:12
15	Sokół Adamów	4	0	2:11
16	Unia Krzywda	4	0	3:17

NASTĘPNA KOLEJKA (04.09., godz. 20:00): Victoria - Az-Bid, (05.09., godz. 14:00): Podlasie II - Agrotex, (05.09., godz. 12:00): ŁKS Łazy - Absolwent, (05.09., godz. 17:30): Orlęta II - Granica, Orzeł - Lutnia, (06.09., godz. 16:00): Red Sielczyk - Unia, Huragan - KS Drelów, (06.09., godz. 17:00): Grom - Sokół.

KLASA A

WYNIKI 3. KOLEJKI
Kujawiak - Olimpia O. 0:4
Dąb - Tytan 2:4
Dobryń - Dwernicki 0:1
Orlęta II - Polesie 3:4
Olimpia J. - Niwa 6:1
Twierdza - Lesovia 0:1
Bizon - Armaty 4:2
Janowia - pauza

TABELA KL. A

L.p.	Nazwa zespołu	M.	Pkt.	Bramki
1	Dwernicki Stoczek Łuk	3	7	6:0
2	Lesovia Trzebieszów	3	7	5:3
3	Janowia Janów Podl.	2	6	4:1
4	Twierdza Kobylany	3	6	11:3
5	Tytan Wisznice	3	6	16:4
6	Dąb Dębowa Kłode	3	4	7:4
7	Orlęta II Radzyń Podl.	3	4	8:8
8	Olimpia Jabłoń	3	3	8:6
9	Bizon Jeleniec	2	3	4:8
10	Niwa Łomazy	3	3	8:9
11	LZS Dobryń	3	3	5:6
12	Armaty Stoczek Łuk.	3	3	7:10
13	Olimpia Okrzeja	2	3	4:2
14	Polesie Serokomla	3	3	4:13
15	Kujawiak Stanin	3	0	0:20

NASTĘPNA KOLEJKA (05.09., godz. 11:00): Olimpia O. - Dąb, (05.09., godz. 14:00): Dwerrniki - Orlęta II, (06.09., godz. 13:00): Tytan - LZS Dobryń, Polesie - Olimpia J., (06.09., godz. 14:00): Lesovia - Bizon, Niwa - Twierdza, (06.09., godz. 12:00): Janowia - Kujawiak, Armaty - pauza.

mp

Podlasie. Bez goli, bez zwycięstwa

Piłkarze Podlasia tylko zremisowali z Sokołem (fot. Cezary Hince)

Podlasie Biała Podlaska nie wykorzystało atutu własnego boiska. W spotkaniu z Sokołem Kolbuszowa Dolna kibice nie zobaczyli ani jednego gola, choć gospodarze mieli kilka okazji, które przy lepszej skuteczności mogły przesądzić o losach meczu. Ostatecznie padł bezbramkowy remis 0:0, a wraz z nim kolejne ligowe punkty uciekły gospodarzom.

Pierwszy kwadrans spotkania zdecydowanie nie dostarczył kibicom powodów do emocji. Obie drużyny rozpoczęły mecz niezwykle zachowawczo, długo nie podejmując większego ryzyka. W przypadku Sokoła taka taktyka była całkowicie zrozumiała. Goście od początku sprawiali wrażenie zespołu nastawionego przede wszystkim na to, aby z Białej Podlaskiej wyjechać z punktem. Znacznie trudniej było jednak zrozumieć podobne podejście gospodarzy, którzy przecież potrzebowali zwycięstwa.

Na pierwszą groźniejszą akcję trzeba było czekać do 18. minuty. Dominik Banach odebrał piłkę Jakubowi Zychowi i natychmiast uruchomił Dominika Malugę. Pomocnik Podlasia minął jednego z rywali i znalazł się w dobrej pozycji do oddania strzału, ale jego uderzenie zostało zablokowane przez kolejnego obrońcę. Sokół odpowiedział dopiero w 28. minucie. Na strzał z dystansu zdecydował się Radosław Adamski, ale piłka poszybowała wysoko ponad poprzeczką.

Kilka minut później gospodarze byli o włos od objęcia prowadzenia. Banach znalazł się w sytuacji, w której powinien zachować się znacznie lepiej. Napastnik Podlasia miał sporo miejsca, jednak jego uderzenie minęło prawy słupek bramki Sokoła.

Goście chwilę później sami podarowali gospodarzom kolejną szansę. Patryk Kusak wyszedł do piłki, ale jego interwencja okazała się bardzo niepewna. Futbolówka trafiła pod nogi Banacha, który bez zastanowienia próbował skierować ją do opuszczonej bramki. Na posterunku znalazł się jednak Volodymyr Chorolskij. Obrońca Sokoła w ostatniej chwili zażegnał niebezpieczeństwo.

Tuż przed przerwą Podlasie ponownie zagroziło bramce rywali. Po dośrodkowaniu Malugi głową piłkę zagrał Dmytro Kopytov. Futbolówka odbiła się jeszcze od jednego z defensorów i ostatecznie wpadła w ręce Kusaka. W odpowiedzi Bartłomiej Wiktor uderzył z dystansu, ale piłka przeleciała obok prawego słupka bramki strzeżonej przez Oskara Jeża.

Po przerwie zrobiło się ciekawiej

Druga połowa rozpoczęła się zdecydowanie lepiej. Już na jej początku Adamski przymierzył zza pola karnego. Jeż musiał się mocno wysilić, aby przenieść piłkę nad poprzeczką. Kilka chwil później gospodarze dopuścili do kolejnego niebezpieczeństwa. Na linii pola karnego sfaulowany został Brian Gaj. Do rzutu wolnego podszedł Maciej Wilk. Jego strzał odbił Jeż, a dobitkę Adamskiego również zatrzymał bramkarz Podlasia. Gospodarze mogli więc mówić o sporym szczęściu, ale przede wszystkim o dobrze spisującym się golkiperze.

W 53. minucie Podlasie odpowiedziało składną akcją Tomasza Andrzejuka i Kacpra Dmitruka. Ostatecznie piłka trafiła do Macieja Orzechowskiego. Obrońca znalazł się około piętnastu metrów od bramki, ale jego uderzenie było zdecydowanie zbyt wysokie.

Sokół nie zamierzał jednak ograniczać się do defensywy. Najpierw strzał Wilka ponownie zatrzymał Jeż, później Adamski posłał piłkę tuż nad poprzeczką, a następnie po szybkiej kontrze Sokoła Jakub Zych oddał strzał, który Jeż sparował na rzut rożny.

W 72. minucie gospodarze mieli kolejną znakomitą okazję. Marcel Dobruk znalazł się w sytuacji sam na sam z bramkarzem, ale zamiast posłać piłkę obok niego, uderzył prosto w Kusaka. To była jedna z tych sytuacji, które po końcowym gwizdku mogą szczególnie boleć.

Gol był, ale... go nie było

Największe emocje przyszły kilka minut później. Podlasie w końcu umieściło piłkę w siatce. Dominik Banach świetnie dograł do Jarosława Kosieradzkiego, a kapitan gospodarzy skutecznie zakończył akcję. Radość nie trwała jednak długo. Sędzia liniowy zasygnalizował spalonego i gol nie został uznany. Decyzja wywołała spore kontrowersje.

W doliczonym czasie gry to Sokół mógł jeszcze przechylić szalę na swoją stronę. Po rzucie rożnym Kapuściński skierował piłkę w stronę bramki Podlasia, ale futbolówka nie znalazła drogi do siatki.

- To był słaby mecz w naszym wykonaniu, mimo tego zagraliśmy na zero z tyłu i mieliśmy swoje sytuacje, aby ten mecz wygrać. Cieszy fakt, że te sytuacje tworzymy, jednak mamy duży problem ze skutecznością, który musimy jak najszybciej rozwiązać, ponieważ bez zdobytych goli nie da się wygrywać i uciekają nam kolejne ligowe punkty - powiedział Maciej Oleksiuk, trener Podlasia.

Podlasie Biała Podlaska - Sokół Kolbuszowa Dolna 0:0

Podlasie: Jeż - Krawczyk, Orzechowski, Nojszewski, Kobiera, Dmitruk, Grochowski (46' Dobruk), Maluga, Kosieradzki, Kopytov (46' Andrzejuk), Banach (78' Bondar).
Sokół: Kusak - Kapuściński, Wilk, Wiktor, Matuszewski, Zych (67' Kądziołka), Szady, Adamski, Gaj, Marciniec, Chorolskij.
Żółte kartki: Kosieradzki, Dobruk - Chorolskij, Adamski, Matuszewski

Minuta ciszy i „setka"

Zanim piłkarze rozpoczęli walkę o ligowe punkty, na stadionie zapanowała minuta ciszy. W ten sposób uczczono pamięć niedawno zmarłego Artura Jeża, ojca bramkarza Podlasia, Oskara Jeża.

Spotkanie miało również swój jubileuszowy akcent. Przed pierwszym gwizdkiem pamiątkową koszulką uhonorowano Macieja Orzechowskiego, który zaliczył 100. występ w biało-zielonych barwach.

mp

KLASA B - gr. II

WYNIKI 2. KOLEJKI
Start - Grężovia 3:5
Bad Boys - Wóldom 9:0
Wenus - Bystrzyca 4:1
Orkan - Bór 0:2
Orlęta - AR-TIG 4:7
Unia - Tur 2:5

NASTĘPNA KOLEJKA
(06.09., godz. 11:00): Grężovia - Bad Boys, Wóldom - Wenus, Bystrzyca - Orkan, (06.09., godz. 12:00): AR-TIG - Unia, Bór - Orlęta, (06.09., godz. 16:00): Tur - Start.

mp

L.p.	Nazwa zespołu	M.	Pkt.	Bramki
1	Bad Boys Zastawie	2	6	11:1
2	AR-TIG Huta Dąbrowa	2	6	15:6
3	Grężovia Grężówka	2	6	12:3
4	Wenus Oszczepalin	2	4	5:2
5	Bór Dąbie	2	4	3:1
6	Tur Turze Rogi	1	3	5:2
7	Start Gózd	2	1	5:7
8	Unia Żabików	2	1	4:7
9	Orlęta Gołaszyn	1	0	4:7
10	Bystrzyca Borki	2	0	2:6
11	Orkan Wojcieszków	2	0	2:10
12	Wóldom Wólka DOm	2	0	0:16

III LIGA

WYNIKI 6. KOLEJKI
Podlasie - Sokół 0:0
Wiślanie - Czarni 0:1
Bramka: Szlek 45'.
Chełmianka - Wieczysta II 1:0
Bramka: Tomczyk 32'.
Siarka - Wisłoka 1:0
Bramka: Peciak 44'.
Korona II - AKS 4:1
Bramki: Ciszek 29', Wyrozumski 32', Toboła 61', Nojszewski 69' - Sowa 35'.
Pogoń-Sokół - Hetman 4:2
Bramki: Jaślar 37', Metłuszko 68', Chełmecki 78', Zbroiński 88' - Skiba 51', Bartoś 65'.
Moravia - KSZO 0;4
Bramki: Górski 45', Czajkowski 88', Posłuszny 90', Majewski 90+2'.
JKS Jarosław - Star 3:0
Bramki: Januiczak 8', Pchakadze 68', Prokić 73'.
Naprzód - Wisła II 0:0

TABELA III LIGI

L.p.	Nazwa zespołu	M.	Pkt.	Bramki
1	Chełmianka Chełm	6	18	11:1
2	KSZO Ostrowiec Św.	6	14	11:4
3	Wiślanie Skawina	6	13	9:4
4	Czarni Połaniec	6	12	9:8
5	Wisła II Kraków	6	11	9:6
6	JKS Jarosław	6	10	12:8
7	Podlasie Biała Podl.	6	8	5:5
8	Wieczysta II Kraków	6	7	8:9
9	Siarka Tarnobrzeg	6	7	7:8
10	Wisłoka Dębica	6	7	7:9
11	Naprzód Jędrzejów	6	7	9:13
12	Hetman Zamość	6	6	9:9
13	Sokół Kolbuszowa	6	6	6:7
14	Moravia Moravica	6	6	6:12
15	AKS Busko Zdrój	6	5	8:13
16	Star Starachowice	6	5	5:11
17	Korona II Kielce	6	4	16:17
18	Pogoń-Sokół Lubaczów	6	4	6:9

NASTĘPNA KOLEJKA (06.09., godz. 17:00):
Wisłoka - Podlasie, Wieczysta II - Siarka, Sokół - Star, JKS Jarosław - Korona II, AKS - Wiślanie, Czarni - Pogoń-Sokół, Hetman - Moravia, KSZO - Naprzód, Wisła II - Chełmianka.

IV LIGA

WYNIKI 4. KOLEJKI
Avia II - Orlęta Ł. 6:0
Lublinianka - Ruch 3:2
Granit - Bug 4:3
Victoria - Tomasovia 1:2
Orlęta R. - Tur 1:0
Powiślak - Świdniczanka 2:2
Lewart - Janowianka 3:1
Górnik II - Łada 0:6

TABELA IV LIGI

L.p.	Nazwa zespołu	M.	Pkt.	Bramki
1	Lublinianka Lublin	4	12	17:5
2	Łada Biłgoraj	4	9	14:6
3	Avia II Świdnik	3	9	13:0
4	Orlęta Radzyń Podl.	4	9	6:4
5	Tomasovia Tom. Lub.	4	7	7:6
6	Granit Bychawa	4	7	7:5
7	Lewart Lubartów	4	6	10;12
8	Victoria Łukowa	4	5	5:5
9	Powiślak Końskowola	4	5	13:16
10	Tur Milejów	4	4	6:4
11	Bug Hanna	4	4	9:14
12	Ruch Ryki	4	3	8:10
13	Orlęta Łuków	4	3	4:14
14	Janowianka Janów Lub.	4	2	7:10
15	Świdniczanka Świdnik	4	2	4:8
16	Górnik II Łęczna	3	0	0:11

NASTĘPNA KOLEJKA (06.09., godz. 14:00): Orlęta Ł. - Granit, Łada - Ruch, Lublinianka - Avia II, Janowianka - Górnik II, Świdniczanka - Lewart, Tur - Powiślak, Tomasovia - Orlęta R., Bug - Victoria,

mp

BIA

eprasa.pl 2c82ac5b93

Co było przyczyną masowego śnięcia ryb?

Społecznik interweniuje w sprawie Krzny, Wody Polskie odpowiadają

Brzegi i koryto rzeki Krzna w Międzyrzecu Podlaskim są gęsto zarośnięte chwastami, a niedawno doszło tam do niepokojącego zjawiska masowego śnięcia ryb. Lokalny społecznik Leszek Karpiuk podjął interwencję w Państwowym Gospodarstwie Wodnym Wody Polskie, domagając się wyjaśnień i konkretnych działań mających na celu oczyszczenie cieku wodnego.

Pytania o przyszłość rzeki

Leszek Karpiuk, lokalny społecznik motywowany troską o dobro mieszkańców oraz niepokojącym stanem rzeki, 24 lipca wystosował oficjalny wniosek o udostępnienie informacji publicznej do Krajowego Zarządu Gospodarki Wodnej w Warszawie. W swoim dokumencie zapytał między innymi o planowane prace utrzymaniowe na lokalnym odcinku rzeki, ocenę jej stanu, przyczyny masowego śnięcia ryb oraz aktualną jakość wód. Do działania skłoniła go powaga sytuacji związanej z martwymi rybami oraz silne zarośnięcie koryta.

Instytucja potwierdza, że na br. zaplanowano wykonanie prac utrzymaniowych na Krznie, na odcinku przebiegającym przez Międzyrzec

Wody Polskie odpowiadają

Odpowiedź z Zarządu Zlewni w Białej Podlaskiej, datowana na 7 sierpnia, rzuca nieco światła na plany zarządcy. Instytucja potwierdziła, że na 2026 rok zaplanowano wykonanie prac utrzymaniowych na rzece Krznie, na odcinku przebiegającym przez miasto Międzyrzec Podlaski. Rozpoczęcie robót, obejmujących wykoszenie skarp i dna rzeki, przewidziano po 15 sierpnia, z zachowaniem obowiązujących przepisów z zakresu ochrony przyrody oraz ochrony środowiska.

W kwestii martwych ryb Wody Polskie poinformowały, że przyczyną było obniżone stężenie tlenu rozpuszczonego w wodzie, co wywołało tzw. przyduchę. Zjawisko to zostało potwierdzone badaniami wykonanymi przez Wojewódzki Inspektorat Ochrony Środowiska (WIOŚ). Jednocześnie zaznaczono, że same Wody Polskie nie prowadzą regularnych badań ani ocen jakości wód Krzny, wskazując WIOŚ jako instytucję właściwą w zakresie monitoringu i dysponującą wynikami szczegółowych analiz.

Ekologia a utrzymanie – potrzebny kompromis

W swoim stanowisku zarządca wód zwrócił uwagę na dylemat związany z ingerencją w koryta rzeczne, podkreślając, że prace utrzymaniowe mogą silnie oddziaływać na środowisko. Instytucja wskazuje na ścierające się głosy – z jednej strony o potrzebie intensyfikacji prac utrzymaniowych, z drugiej o ich silnym, degradującym wpływie na stan ekosystemów rzecznych. Konieczne jest poszukiwanie kompromisu, dlatego planując działania na ciekach naturalnych, Wody Polskie kierują się wytycznymi z takich opracowań jak „Dobre praktyki utrzymania rzek" i „Krajowy Program Renaturyzacji Wód Powierzchniowych".

Co istotne, Wody Polskie przypomniały, że zgodnie z przepisami Prawa wodnego gmina może uczestniczyć w pokrywaniu kosztów utrzymania wód i urządzeń wodnych należących do Skarbu Państwa na podstawie zawartego porozumienia. Jak jednak zaznaczono w dokumencie, na ten moment miasto Międzyrzec Podlaski nie zgłosiło chęci podpisania takiej umowy.

Społecznik zapowiada dalsze kroki

Mimo obietnic i wyjaśnień problem nie znika z dnia na dzień. Obecnie sytuacja ze śniętymi rybami ustała, ale rzeka nadal pozostaje zarośnięta. Społecznik czeka na pełną realizację zadań przez Wody Polskie, dodając, że będzie stanowczo weryfikował, czy zarządca wywiązuje się ze swoich deklaracji i czy prace uda się sfinalizować jeszcze w tym roku. Wody Polskie pozostają głównym adresatem jego działań.

Sprawa śniętych ryb i stanu wód również będzie miała ciąg dalszy. Społecznik uważa, że Wody Polskie nie odpowiedziały wystarczająco szczegółowo na pytania o śnięte ryby, dlatego planuje skierować zapytania bezpośrednio do Wojewódzkiego Inspektoratu Ochrony Środowiska.

Kamil Pulik

Orlęta Spomlek Radzyń Podlaski - Tur Milejów 1:0 (1:0) Jedna ładna akcja, jeden gol. Wystarczyło

Kapitan rozstrzygnął o wyniku

W poniedziałek mało kto będzie o tym meczu pamiętał, bo mimo świetnej pogody frekwencja była kiepska. A nawet ci, którzy byli, w czwartek w pamięci zachowają tylko wynik. No może jeszcze fakt, że Marcel Obroślak strzelił gola głową, co zdarza mu się nieczęsto.

Jak na razie dużym wzmocnieniem drużyny jest młodziutki, wypożyczony z Łęcznej bramkarz Dawid Kłos. W sobotę raz musiał ratować kolegów i spisał się na medal, w innych sytuacjach po prostu dobrze robił swoją robotę. Zapewne w sezonie, jak na młodzieżowca przystało, jakiś numer wywinie, ale na razie zapowiada się na silny punkt drużyny i chłopaka, który kiedyś zagra w wyższych ligach

fot. Maciej Michniewicz

Mecz nie był specjalnie emocjonującym i obfitującym w podbramkowe spięcia widowiskiem. Orlęta w pierwszej połowie nie pozwoliły rywalom na stworzenie żadnej sytuacji, same czekając cierpliwie na swoją okazję, która musiała prędzej czy później przyjść. A czekać było warto, bo gol był szczególnej urody. W 38. minucie Klim Morenkov wywalczył piłkę w środku pola, przytomnie piętą zagrał do wbiegającego skrzydłem Daniło Dudolada, a ten dokładnie dośrodkował w pole karne, gdzie idealnie w tempo wbiegał Marcel Obroślak i, strzelając z kozłem w dalszy róg bramki, nie dał szansy bramkarzowi. W drugiej połowie długo przeważali goście, ale tylko raz kibicom gospodarzy skoczyło wyżej ciśnienie, kiedy Dawid Kłos musiał bronić w sytuacji sam na sam. W ostatnim kwadransie miejscowi odzyskali inicjatywę, wydaje się, że należał im się nawet rzut karny za zagranie ręką obrońcy ręką w polu karnym, ale - jak wiadomo - w dzisiejszym futbolu karny za rękę jest wtedy, kiedy... sędzia go podyktuje.

Komentarz: Jak się dobrze gra, to każdy głupi wygra...

Mimo że mecz nie był z tych elektryzujących publiczność, to właśnie takie wygrane należy cenić najbardziej. O końcowym miejscu w tabeli nie decydują bowiem ostatecznie przeprowadzane od wielkiego dzwonu wspaniałe ułańskie szarże, a mozolnie ciułane, bywa, że po linii najmniejszego oporu, punkciki z ligowymi średniakami. Ale po to się do zatrudnia dobrego trenera (a za takiego uważamy Artura Bożyka), żeby właśnie umiał z takiego potencjału, jaki ma wycisnąć maksymalny efekt.

Operacja Tomasovia

W niedzielę o 16 Orlęta zagrają na wyjeździe z Tomasovią. Tradycyjnie niewygodny rywal, z którym zdarzało się też co jakiś czas grywać w trzeciej lidze, u siebie do tej pory zremisował z Bugiem Hanna i wygrał z Granitem Bychawa. Przed sezonem, uzupełniając ubytki, zatrudnił kilku graczy z Ukrainy i Gruzji. Trenerem rywala jest Paweł Babiarz, którego radzyńscy kibice mogą pamiętać z krótkiego epizodu za sterami Orląt w 2023 roku.

Same nieszczęścia u Rycajów...

Do meczu Orlęta przystąpiły mocno osłabione. Tydzień temu Karol Rycaj doznał złamania oczodołu i do gry wróci pewnie za dwa - trzy tygodnie. Jego młodszy brat Kuba też padł w boju, ale jego uraz kolana zapewne trzeba będzie leczyć dłużej - w klubie wszyscy z obawami czekają na diagnozę. Co gorsza, ich najwierniejsza kibicka, czyli mama nieodpuszczająca żadnego meczu na Warszawskiej, tego samego dnia złamała rękę, ale na stadion przyszła kibicować ostatniemu zdrowemu z trójki braci, Dominikowi...

Orlęta Spomlek Radzyń Podlaski - Tur Milejów 1:0 (1:0)

gol: Obroślak 38
Orlęta: Kłos - Dudolad (74 Sawczuk), Kaczyński, Miszta, Pendel, Warda (76 Korolczuk), Obroślak, Morenkov, D. Rycaj, Izdebski (55 Siudaj), Cudowski
żółte kartki w Orlętach: Pendel, na ławce trener Bożyk
widzów 150

Zbigniew Smółko

BIALSKA KLASA OKRĘGOWA

Wielkie derby już w tę niedzielę!

Już 6 września na boisku w Międzyrzecu Podlaskim Huragan zmierzy się z KS Drelów. Będą to wielkie derby, jakich jeszcze w historii nie było, ponieważ te kluby po raz pierwszy będą ze sobą rywalizować w rozgrywkach ligowych. Tymczasem oba zespoły rywalizują w lidze ze zmiennym szczęściem.

Granica Terespol – Huragan Międzyrzec Podlaski 1:2

Spotkanie w Terespolu zakończyło się wyjazdowym zwycięstwem Huraganu. Wynik meczu otworzył w 2. minucie Maciej Kiryluk, wyprowadzając zespół z Międzyrzeca Podlaskiego na prowadzenie. Gospodarze odpowiedzieli w 11. minucie po strzale Dawida Zasiuka, doprowadzając do remisu, który utrzymał się do końca pierwszej połowy. W drugiej części spotkania obie drużyny dokonały wielu roszad w składach. O końcowym rezultacie zadecydowała doliczona część gry. Zwycięską bramkę dla Huraganu zdobył Sviatoslav Ksenchyn, zapewniając komplet punktów swojej drużynie.

Az-Bud Komarówka Podlaska – Huragan Międzyrzec Podlaski 3:0

Kolejny mecz wyjazdowy Huraganu przyniósł porażkę z zespołem z Komarówki Podlaskiej. Gospodarze objęli prowadzenie w dwudziestej siódmej minucie po bramce Łukasza Barańczuka. Pierwsza połowa zakończyła się wynikiem 1:0. Po przerwie Az-Bud powiększył przewagę. W 51. minucie na listę strzelców wpisał się Filip Nosarzewski. Wynik spotkania na 3:0 ustalił w 75. minucie Eryk Waniowski. Zawodnicy z Międzyrzeca Podlaskiego, mimo przeprowadzonych zmian, nie zdołali odpowiedzieć żadnym trafieniem, a mecz zakończył się wygraną gospodarzy.

KS Drelów – Podlasie II Biała Podlaska 0:3

Mecz przed własną publicznością zakończył się przegraną drużyny KS Drelów. Rywalizacja z rezerwami bialskiego Podlasia przebiegała bezbramkowo niemal do końca pierwszej połowy. W 44. minucie pierwszego gola dla gości zdobył Adam Sacharuk. W drugiej części spotkania gra zaostrzyła się, w efekcie czego zawodnicy z Drelowa otrzymali cztery żółte kartki, którymi ukarani zostali Krzysztof Kondraciuk, Piotr Wojtczuk, Eryk Kozłowski oraz Igor Paczuski. Goście podwyższyli prowadzenie w 78. minucie po bramce Szymona Tokarskiego. Ostatni gol padł w doliczonym czasie gry, a jego strzelcem był Kacper Kondraszuk.

Kamil Pulik

BIA

eprasa.pl 2c82ac5b93

AZS powalczył. Czas na puchar w Zamościu

Piłkarze ręczni AZS-u AWF Biała Podlaska zakończyli kolejny etap przygotowań do sezonu 2026/2027. Akademicy wzięli udział w 10. Memoriale im. Andrzeja Krawczyka i Michała Piotrowskiego w Warszawie, gdzie wywalczyli trzecie miejsce.

Turniej był dla Bialczan przede wszystkim okazją do sprawdzenia nowych rozwiązań i budowania zespołu przed rozpoczynającymi się we wrześniu rozgrywkami Ligi Centralnej.

W pierwszym dniu zawodów AZS AWF odniósł dwa efektowne zwycięstwa. Najpierw pokonał Szczypiorniaka Olsztyn 38:18, a następnie wygrał z drugą drużyną Wybrzeża Gdańsk 34:21. Rezultaty były jednak dla sztabu szkoleniowego kwestią drugorzędną.

- Najważniejsze było dla nas wykorzystanie turnieju do pracy nad konkretnymi elementami gry. Spotkanie z Wybrzeżem, ze względu na wysokie tempo i dużą intensywność, pozwoliło nam sprawdzić zespół w wymagających warunkach. Z kolei mecz z Olsztynem dał możliwość przetestowania różnych ustawień zarówno w defensywie, jak i w ataku - podkreślał Łukasz Kandora.

Drugi dzień rywalizacji przyniósł Bialczanom bardziej wyrównane spotkania. Akademicy zwyciężyli z Mazurem Sierpc 26:23, ale minimalnie przegrali z gospodarzami, AZS AWF Warszawa, 18:19. Taki bilans dał im drugie miejsce w grupie i awans do meczu o trzecią lokatę.

W decydującym spotkaniu AZS AWF nie pozostawił już rywalom większych złudzeń. Bialczanie pewnie pokonali KSZO Ostrowiec Świętokrzyski 26:14, kończąc warszawski turniej na podium.

Dla trenera Akademików najważniejszym efektem zawodów była jednak możliwość zintegrowania zespołu i wprowadzenia nowych zawodników do systemu gry.

- Jestem zadowolony z tego turnieju, ponieważ zrealizowaliśmy najważniejszy cel. Chodziło przede wszystkim o to, aby nowi zawodnicy coraz lepiej odnajdywali się w naszym sposobie grania. Pracowaliśmy nad rozwiązaniami w obronie i ataku, a każdy z zawodników dostał odpowiednią liczbę minut - zaznacza Kandora.

Szkoleniowiec zwraca również uwagę na intensywność rywalizacji. Mecze turniejowe były kolejnym etapem budowania formy przed sezonem i pozwoliły utrzymać zawodników w rytmie meczowym.

- Takie spotkania są bardzo potrzebne na tym etapie przygotowań. Zespół ma okazję lepiej się zgrać, a jednocześnie przyzwyczaja się do wysokiego tempa gry. To powinno zaprocentować już podczas ligowej rywalizacji - dodaje trener AZS AWF.

Po wymagającym turnieju zawodnicy otrzymali czas na regenerację. Nie oznaczało to jednak końca meczowego testowania zespołu. W najbliższych dniach Akademików czekały kolejne sprawdziany, w tym spotkania związane z rywalizacją o Puchar Polski oraz sparing z UW Warszawa.

Sparingi elementem przygotowań

Warszawski turniej był tylko jednym z elementów intensywnego okresu przygotowawczego. Wcześniej Bialczanie rozegrali serię spotkań kontrolnych, które miały pozwolić sztabowi szkoleniowemu ocenić postępy zespołu.

Jednym z pierwszych rywali były I-ligowe Enea Orlęta Zwoleń. AZS AWF wygrał to spotkanie 30:29. Kolejnym przeciwnikiem była KS Warszawianka. Mecz rozegrano w nietypowej formule 3x20 minut. Akademicy zwyciężyli 30:25, prowadząc po kolejnych tercjach 10:9 i 20:15.

Wyniki sparingów nie są jednak najważniejszym elementem przygotowań. Spotkania mają przede wszystkim umożliwić trenerom sprawdzenie zawodników, wariantów taktycznych oraz stopnia zgrania zespołu. Uzupełnieniem pracy są gry wewnętrzne, podczas których zawodnicy mogą doskonalić tempo i schematy wypracowywane na treningach.

Przed rozpoczęciem rywalizacji ligowej Bialczan czeka jeszcze walka o pierwsze trofeum. 6 września Akademicy rozegrają wojewódzki finał Pucharu Polski, w którym zmierzą się z KPR Padwa Zamość.

Liga Centralna zacznie się w Białej Podlaskiej

Zmianie uległ również plan pierwszego ligowego spotkania AZS AWF. Pierwotnie Bialczanie mieli rozpocząć sezon 2026/2027 wyjazdowym meczem z Eneą WKS Grunwald Poznań.

Poznański klub zwrócił się jednak z wnioskiem o zmianę gospodarza spotkania. Powodem jest remont hali, który uniemożliwia rozegranie meczu w pierwotnie zaplanowanym miejscu.

Po uzyskaniu zgody AKPR AZS AWF Biała Podlaska Departament Rozgrywek Krajowych Związku Piłki Ręcznej w Polsce zaakceptował zmianę. W efekcie inauguracja sezonu odbędzie się w Białej Podlaskiej.

Pierwszy mecz Akademików w Lidze Centralnej w sezonie 2026/2027 zaplanowano na sobotę, 12 września, o godzinie 17:00. Rywalem Bialczan będzie Enea WKS Grunwald Poznań.

Dla zespołu będzie to pierwszy poważny sprawdzian po okresie przygotowawczym, w którym nacisk położono nie tylko na budowanie formy fizycznej, ale także na wkomponowanie nowych zawodników i wypracowanie odpowiedniego stylu gry.

Inauguracja u siebie

Pierwszy mecz sezonu 2026/2027 w Lidze Centralnej miał odbyć się w Poznaniu. Remont hali gospodarzy sprawił jednak, że doszło do zmiany gospodarza spotkania. Po akceptacji Związku Piłki Ręcznej w Polsce mecz odbędzie się w Białej Podlaskiej.

mp

Szóstka zagra w III lidze. Chcesz pomóc?

SKS Szóstka TPS Biała Podlaska prowadzi nabór zawodniczek do zespołu seniorek, który w sezonie 2026/2027 wystąpi w III Lidze Lubelskiej

Masz pasję do siatkówki, chcesz trenować i rywalizować w rozgrywkach ligowych? SKS Szóstka TPS Biała Podlaska prowadzi nabór zawodniczek do zespołu seniorek, który w sezonie 2026/2027 wystąpi w III Lidze Lubelskiej.

To propozycja dla zawodniczek, które chcą rozwijać swoje umiejętności, regularnie trenować i stać się częścią ambitnego zespołu. Klub stawia na sportową rywalizację, zaangażowanie oraz dobrą atmosferę, tworząc warunki do wspólnego rozwoju i osiągania kolejnych celów.

III Liga Lubelska - czas na sportowe wyzwania

Gra w III Lidze Lubelskiej to okazja do zdobywania cennego doświadczenia podczas regularnych spotkań ligowych. Zespół seniorek SKS Szóstka TPS Biała Podlaska szuka zawodniczek, które chcą podjąć nowe wyzwanie i aktywnie uczestniczyć w życiu drużyny.

Klub zachęca szczególnie te osoby, które kochają siatkówkę, są ambitne i nie boją się rywalizacji. Ważne są nie tylko indywidualne umiejętności, ale również praca zespołowa, systematyczność i zaangażowanie podczas treningów oraz meczów.

Co oferuje klub?

W ramach gry w zespole seniorek zawodniczki mogą liczyć na: regularne treningi, udział w rozgrywkach III Ligi Lubelskiej, sportową rywalizację i możliwość zdobywania doświadczenia, pracę w ambitnym zespole, atmosferę sprzyjającą rozwojowi i wspólnemu osiąganiu celów.

SKS Szóstka TPS Biała Podlaska kieruje swoje zaproszenie do zawodniczek zainteresowanych grą w seniorskiej drużynie w sezonie 2026/2027. Jeżeli siatkówka jest Twoją pasją, chcesz trenować, rywalizować i rozwijać się razem z drużyną, to może być dobry moment, aby dołączyć do zespołu.

Kontakt w sprawie naboru:
Grzegorz Piszcz
tel. 600 394 414

mp

BIA

Znamy najlepszych na piasku

Pamiątkowe zdjęcie uczestników zmagań

Na boiskach plażowych przy Szkole Podstawowej nr 6 w Białej Podlaskiej rozegrano kolejny dzień turnieju BEACH VOLLEY BESTKOMP CUP. Tym razem do sportowej rywalizacji przystąpiły pary mieszane, a niedzielne zmagania dostarczyły uczestnikom i kibicom wielu emocji.

Na piasku nie brakowało efektownych akcji, walki o każdą piłkę i sportowej rywalizacji do ostatniego punktu. Zawodnicy pokazali nie tylko umiejętności siatkarskie, ale również ogromne zaangażowanie i ducha fair play. Wszystko odbywało się w znakomitej, wakacyjnej atmosferze.

Najlepiej w turnieju poradzili sobie Tetiana Rybka i Andrei Vlasiuk, którzy sięgnęli po zwycięstwo. Drugie miejsce zajęli Iwona Kandora i Maciej Mitura, natomiast na najniższym stopniu podium stanęli Gabriela Gryta i Mikołaj Szymanek.

Organizatorzy pogratulowali zwycięzcom oraz wszystkim uczestnikom turnieju, dziękując za sportową rywalizację i wspólnie spędzoną niedzielę na piasku. BEACH VOLLEY BESTKOMP CUP po raz kolejny pokazał, że siatkówka plażowa potrafi dostarczyć wielu emocji i być świetnym sposobem na aktywne spędzenie czasu.

Klasyfikacja końcowa

1. Tetiana Rybka / Andrei Vlasiuk
2. Iwona Kandora / Maciej Mitura
3. Gabriela Gryta / Mikołaj Szymanek
4. Karolina Nuszkaluk / Mateusz Grabowski
5. Aneta Stawecka / Artur Sawka
6. Ola Jóźwiak / Maciej Wiśniewski
7. Anna Borys / Grzegorz Modrzewski
8. Urszula Smolak / Tymoteusz Sawka

mp

eprasa.pl 2c82ac5b93

Inicjatywa od pięciu lat upamiętnia postać śp. Tadeusza Dołęgi

V Memoriał Tadeusza Dołęgi.

Trzystu młodych zawodników w Międzyrzecu

Wśród drużyn nie mogła zabraknąć przedstawicieli gospodarzy – Huraganu Międzyrzec Podlaski

Na murawie zmierzyli się młodzi sportowcy w trzech kategoriach wiekowych: z roczników 2013, 2014–2015 oraz 2018–2019

Stadion Miejski im. Bronisława Saczuka w Międzyrzecu Podlaskim po raz kolejny stał się areną wielkich sportowych emocji. 20 sierpnia rozegrano tam V Memoriał im. Tadeusza Dołęgi – wyjątkowy turniej piłkarski, który zgromadził około 300 młodych zawodników z 25 drużyn, reprezentujących kilka województw.

Inicjatywa od pięciu lat upamiętnia postać śp. Tadeusza Dołęgi, zmarłego we wrześniu 2021 roku wieloletniego zawodnika i kapitana KS MOSiR „Huragan", a w późniejszych latach cenionego pracownika miejskiego ośrodka sportu. Uroczystego otwarcia rozgrywek dokonali burmistrz Międzyrzeca Paweł Łysańczuk wspólnie z żoną zmarłego piłkarza, Ireną Dołęgą. Wśród gości znaleźli się również przedstawiciele Lubelskiego Związku Piłki Nożnej, dyrekcja Miejskiego Ośrodka Kultury i Sportu oraz władze klubu Huragan.

Tegoroczna edycja miała szczególny, historyczny wymiar. Wydarzenie wpisało się w obchody Roku Międzyrzeckiego Sportu oraz jubileusz stulecia Klubu Sportowego MOSiR Huragan Międzyrzec Podlaski, założonego w 1926 roku. Równocześnie świętowano 60. rocznicę powstania samego stadionu miejskiego, wybudowanego niegdyś w czynie społecznym, a dziś gruntownie zmodernizowanego i stanowiącego nowoczesną wizytówkę miasta. W trakcie memoriału wiceprezes klubu Marcin Kazimierczak przybliżył zebranym bogate, stuletnie tradycje międzyrzeckiego sportu, obejmujące nie tylko piłkę nożną, ale też sukcesy w lekkoatletyce, siatkówce, kolarstwie, tenisie stołowym i taekwondo.

Na murawie zmierzyli się młodzi sportowcy w trzech kategoriach wiekowych: z roczników 2013, 2014–2015 oraz 2018–2019. Choć na boiskach nie brakowało pięknych bramek i zaciętej walki, nadrzędnym celem imprezy była promocja aktywności fizycznej oraz zachęcenie dzieci do spędzania czasu z dala od ekranów smartfonów i komputerów. Wszyscy uczestnicy opuścili stadion z pamiątkowymi medalami, a najlepsi gracze i zespoły odebrali puchary, statuetki oraz vouchery na sprzęt sportowy. Organizatorzy pamiętali także o szkoleniowcach, wręczając każdemu trenerowi pamiątkową tabliczkę z grawerem.

Kamil Pulik

ROD „Krzna" świętuje wielki jubileusz

fot. Miasto Międzyrzec Podlaski

Jednym z najbardziej wyczekiwanych punktów programu było uroczyste podsumowanie konkursu na najpiękniejszą działkę 2026 roku, podczas którego uhonorowano najbardziej zaangażowanych i pracowitych ogrodników

Uroczyste obchody 45-lecia Rodzinnych Ogrodów Działkowych „Krzna" - największego kompleksu rekreacyjnego w Międzyrzecu - odbyły się 22 sierpnia. W wydarzeniu wzięli udział nie tylko jubilaci, ale również zaprzyjaźnieni działkowcy oraz władze miasta.

Dla wielu mieszkańców Międzyrzeca Podlaskiego ogrody działkowe to coś więcej niż tylko skrawek ziemi uprawnej. Jak podkreślał podczas uroczystości Jan Kowalski, prezes ROD „Krzna", minione 45 lat to znacznie więcej niż zapis na kartce w kalendarzu. To przede wszystkim setki rodzinnych historii, niezapomniany smak pierwszych truskawek, długie rozmowy przez płot, bezinteresowna pomoc sąsiedzka oraz bezcenne chwile wytchnienia od codziennego, miejskiego pędu.

Świętowanie jubileuszu było okazją do wspomnień, wręczenia podziękowań i składania życzeń. Do wspólnej celebracji dołączyli miłośnicy przyrody z innych międzyrzeckich ogrodów – reprezentanci ROD „Relaks" oraz ROD „Brzoza". Podczas wydarzenia uroczyście podsumowano konkurs na najpiękniejszą działkę 2026 roku, podczas którego uhonorowano najbardziej zaangażowanych i pracowitych ogrodników.

Plk

BIA

„Zagramy dla Ani!" Międzyrzec łączy siły, by pomóc w walce z glejakiem

Już 6 września w Parku Potockich w Międzyrzecu Podlaskim odbędzie się wyjątkowy piknik charytatywny. Społeczność zbiera pieniądze na leczenie 49-letniej Anny Daciuk, która zmaga się ze złośliwym nowotworem mózgu. W programie przewidziano m.in. bieg z przeszkodami oraz koncert Marianny Kłos.

Cały czas można pomóc, wpłacając na zbiórkę internetową na portalu siepomaga.pl

W maju 2026 roku życie 49-letniej Anny Daciuk z Międzyrzeca Podlaskiego, mamy Julii oraz Mateusza, całkowicie się zmieniło. Kobieta usłyszała bezlitosną diagnozę: złośliwy guz mózgu, czyli glejak wielopostaciowy IV stopnia. Po wielogodzinnej operacji usunięcia 4-centymetrowego guza pacjentka natychmiast rozpoczęła radioterapię i chemioterapię.

Glejak to jeden z najbardziej agresywnych nowotworów, a największą szansą na jego powstrzymanie jest bardzo kosztowna immunoterapia w niemieckiej klinice IOZK w Kolonii. W dalszej perspektywie rodzina rozważa również terapie, takie jak TTFields czy NanoTherm. Niestety, koszty leczenia za granicą, niezbędnych leków oraz dojazdów drastycznie przekraczają możliwości finansowe bliskich Ani.

Dlatego Stowarzyszenie Elementum oraz Fundacja Smeczem w Raka organizują 6 września wielki piknik charytatywny.

Wydarzenie rozpocznie się o godz. 15 biegiem z przeszkodami dla dzieci i dorosłych, który będzie miniwersją „Biegu na żywioł", przygotowanym wspólnie z Akademią Młodych Sportowców. Na liczącej około 1,5 km trasie z przeszkodami swoich sił spróbują dzieci i młodzież w wieku 4–16 lat, a także – zgodnie z zapowiedziami organizatorów – dorośli. Wpisowe wynosi 20 zł, a cała zebrana w ten sposób kwota trafi na konto zbiórki. Na każdego uczestnika, który pokona dystans, czeka pamiątkowy medal oraz słodka niespodzianka. Z uwagi na ograniczoną liczbę miejsc zapisy prowadzone są internetowo na stronie dostartu.pl.

O godz. 16.30 zaplanowano oficjalne otwarcie oraz „Koncert dla Ani". Na scenie wystąpią Marianna Kłos, Amelia i Adam Modrzewscy, Julia Kołodziejak oraz Kinga Frańczuk. O godz. 19.30 odbędzie się „Taniec ognia" w wykonaniu grupy Libertatem Fire&Flow.

W programie przewidziano dmuchańce, animacje i piana party. Uczestnicy będą mogli wziąć udział w treningach EMS, pokazach pilatesu, pokazie breakingu oraz jeździe konnej. Dostępne będą przejażdżki autami terenowymi, w tym modelem Foton Tunland V9. Zorganizowane zostaną loterie fantowe i koło fortuny. W strefie gastronomicznej serwowane będą pierogi, bigos, kiełbaski z grilla, gofry i lody.

Plk

eprasa.pl 2c82ac5b93

Znany influencer Kolorek07 odwiedził Międzyrzec. „Turysta z Podlasia" zachwycony urokami miasta

Międzyrzec Podlaski stał się kolejnym celem na trasie popularnego twórcy internetowego Kolorek07. Influencer, prowadzący serię w roli „Turysty z Podlasia", przyjechał do miasta na zaproszenie swoich obserwatorów. Swoją relację z wizyty uwiecznił w materiale wideo, dzieląc się spostrzeżeniami na temat lokalnej historii, zabytków oraz codziennego klimatu miasta.

fot. Screen z Kolorek07/Facebook.com

„Turysta z Podlasia" odwiedził m.in. Park Potockich, mówiąc przy tym, że nasza młodzież nie siedzi na TikToku (mediach społecznościowych), a pod pałacem w Międzyrzecu

Wizyta rozpoczęła się od terenów rekreacyjnych powstałych na dawnych wyrobiskach żwirowych, które zrobiły na gościu spore wrażenie. Następnie twórca udał się w stronę zabytkowego zespołu pałacowo-parkowego Potockich, gdzie zwrócił uwagę na tętniące życiem otoczenie pałacu i obecność spędzającej tam czas młodzieży.

W trakcie spaceru Kolorek07 odniósł się również do tożsamości miasta i etymologii jego nazwy. Przypomniał, że Międzyrzec zawdzięcza miano położeniu między trzema rzekami (w tym rzeką Krzną), oraz podkreślił jego silne, historyczne związki z Podlasiem – mimo współczesnej przynależności administracyjnej do województwa lubelskiego.

Na trasie zwiedzania nie zabrakło ścisłego centrum. Influencer przeszedł przez rynek miejski, zwracając uwagę na klimatyczne, zabytkowe kamienice oraz nietypowe lokalne akcenty, takie jak sklep oferujący „złoto, srebro i AGD". Odwiedził także XVIII-wieczny barokowy kościół pw. św. Apostołów Piotra i Pawła, przy którym z humorem skomentował nowoczesne ławki wykonane z deski kompozytowej. Całość wizyty zwieńczył spacerem śladami lokalnej architektury drewnianej, chwaląc m.in. bogato zdobione ganki w drewnianych domach.

Filmik z wizyty w Międzyrzecu Podlaskim można obejrzeć na platformie Facebook, Instagram lub TikTok.

Kamil Pulik

Parafia zaprasza na Wrześniową Pielgrzymkę Motocyklową

To wydarzenie łączące pasję do jednośladów z duchową odnową. W dniach 12-13 września parafia św. Józefa w Międzyrzecu Podlaskim organizuje pielgrzymkę motocyklową na trasie Międzyrzec Podlaski – Skępe – Konotopie – Toruń. Hasło wydarzenia to: „Wyrusz z nami – przeżyj to razem!"

12 września zbiórka rozpocznie się o godz. 07.30. O godz. 8 odbędzie się msza w kościele pw. św. Józefa. Po mszy zaplanowano błogosławieństwo uczestników i motocykli. O godz. 9 grupa wyruszy do Sanktuarium Matki Boskiej Skępskiej, gdzie o godz. 13.30 przewidziano czas na zwiedzanie. Następnie uczestnicy przyjadą do Konotopia. Znajduje się tam Monument Matki Bożej Miłosiernej, który ma 55,6 m wysokości i jest najwyższym monumentem maryjnym w Europie. Zaplanowano tam modlitwę i czas na zwiedzanie, w tym możliwość wejścia na taras widokowy. Potem uczestnicy dotrą do Domu Pielgrzyma Jana Pawła II w Toruniu. Na wieczór zaplanowano kolację i integrację grupy.

Drugiego dnia pielgrzymki o godz. 7.30 w Domu Pielgrzyma odprawiona zostanie msza. W planach jest zwiedzanie toruńskiego Starego Miasta, program obejmuje ruiny Zamku Krzyżackiego, Krzywą Wieżę, ulicę Szeroką, Rynek Staromiejski, pomnik Mikołaja Kopernika oraz katedrę. Bilet do Krzywej Wieży wliczony jest w cenę wyjazdu. Opcjonalne wejście do Domu Mikołaja Kopernika kosztuje 33 zł. Odjazd do Międzyrzeca Podlaskiego planowany jest między 13:30 a 14:00, po czasie wolnym na kawę i pierniki.

Limit miejsc wynosi 36 osób. Koszt wyjazdu to 250 zł i pokrywa on nocleg, obiadokolację, śniadanie oraz bilet do Krzywej Wieży. Koszty parkingów, paliwa oraz ubezpieczenia uczestnicy opłacają we własnym zakresie. Zgłoszenia przyjmuje ks. Artur pod nr tel. 504 151 214.

Plk

Międzyrzeckie szkoły gotowe na nowy rok szkolny

Podczas ostatniej sesji Rady Miasta Międzyrzec Podlaski zaprezentowano raporty z miejskich szkół. Co czeka uczniów po powrocie z wakacji?

Inwestycje, remonty i nowe przestrzenie

Największe zmiany zaszły w Zespole Placówek Oświatowych nr 3, gdzie przeniesiono Samorządowe Przedszkole nr 5 do nowego budynku przy ul. Wyszyńskiego. Zwolnione w szkole podstawowej pomieszczenia zaadaptowano na potrzeby uczniów, co ma poprawić organizację zajęć. W ZPO nr 3 zmagano się ze skutkami zalania – trwa osuszanie i remont czterech sal oraz dwóch korytarzy w nowym segmencie, które mają zakończyć się na początku września. Dodatkowo, ze środków PFRON realizowana jest tam łazienka dla osób z niepełnosprawnościami.

W Zespole Placówek Oświatowych nr 1 odnowiono trzy sale lekcyjne w szkole oraz szatnię i korytarz w przedszkolu, przy czym większość środków pochodziła od organu prowadzącego. W ZPO nr 2 wykonano bieżące naprawy, pomalowano sale i sekretariat oraz zmodernizowano oświetlenie na energooszczędne typu LED w dwóch klasach. Z kolei Specjalny Ośrodek Szkolno-Wychowawczy (SOSW) przeprowadził konieczne przeglądy budowlane, naprawy wind oraz prace porządkowe na działce rekreacyjnej.

Demografia naszych szkół

ZPO nr 3 to największa placówka w zestawieniu – uczęszczać do niej będzie łącznie 957 uczniów (268 w oddziałach przedszkolnych i 689 w szkole podstawowej). Szkoła ta rozwija klasy sportowe, których utworzono siedem (o profilach pływackim i siatkarskim).

W ZPO nr 1 uczyć się będzie 468 podopiecznych, naukę rozpocznie tam 19 obcokrajowców, w tym 16 dzieci z Ukrainy, dwójka z Gruzji i jedna osoba z Mołdawii. ZPO nr 2 zgłosiło łącznie 450 podopiecznych, wśród których znajduje się 28 uczniów z Ukrainy (czwórka w przedszkolu i 24 w szkole podstawowej). Specjalny Ośrodek Szkolno-Wychowawczy (SOSW) zadeklarował łączną liczbę 69 wychowanków. Placówka ta dysponuje kadrą pedagogiczną liczącą 42 nauczycieli, w tym 36 dyplomowanych, a programem Wczesnego Wspomagania Rozwoju (WWR) objęto tam 34 dzieci. Ośrodek dysponuje jeszcze wolnymi miejscami na nowy rok, między innymi siedmioma w Szkole Podstawowej i dwoma w Szkole Przysposabiającej do Pracy.

Ogromna skala żywienia

Kuchnia szkolna w ZPO nr 3 jest przygotowana na wydawanie około 2 tys. posiłków dziennie, w tym 1,2 tys. obiadów. Kuchnia ta zaopatruje nie tylko własnych wychowanków, ale również uczniów innych międzyrzeckich szkół oraz podopiecznych SOSW. Od 1 września szacowany koszt przygotowania jednego posiłku wyniesie 5,50 zł.

Sukcesy grantowe

SOSW pozyskał 67 tys. zł z funduszu Reklama dzieciom 2025. ZPO nr 3 może pochwalić się pozyskaniem 16 tys. zł na bieżące potrzeby oraz dotacją w wysokości 18 tys. zł w ramach projektu Wspólnie dla Regionu 2026. Dzięki tym środkom zrealizowany zostanie projekt „Leśna Czytelnia – strefa ciszy inspirowana naturą", który stworzy dla uczniów nową, relaksującą przestrzeń do czytania i wyciszenia.

Wyzwania na horyzoncie

ZPO nr 2 zgłasza pilną potrzebę naprawy odpadającej elewacji budynku. ZPO nr 3 natomiast apeluje o generalny remont schodów wejściowych do przedszkola oraz Szkolnego Muzeum, naprawę dachu oraz termomodernizację z poprawą stanu elewacji zewnętrznej. Dodatkowo w ZPO nr 2 wciąż brakuje nauczyciela wspomagającego dla dzieci z autyzmem w przedszkolu.

Plk

Znaleziono pocisk lotniczy w Zahajkach

W środę, 28 sierpnia, mieszkańcy Zahajek musieli liczyć się z utrudnieniami z powodu znalezienia niewybuchu. Teren zabezpieczała policja oraz strażacy z OSP, a neutralizacją pocisku zajął się patrol saperski z Chełma.

Działania służb w miejscowości Zahajki (gmina Drelów) trwały przez niemal cały dzień. Powodem interwencji było odkrycie niewybuchu, którym – jak się później okazało – był historyczny pocisk lotniczy. Dowodzenie nad operacją przejęła policja, wspierana przez druhów z OSP KSRG Żerocin. Zadaniem strażaków było zabezpieczenie miejsca znaleziska oraz dbanie o to, aby osoby postronne nie zbliżały się do zagrożonego obszaru do czasu przybycia specjalistów.

Ze względów bezpieczeństwa na czas prowadzonych działań droga w Zahajkach została całkowicie zablokowana.

Kluczowy etap operacji rozpoczął się około godz. 16, kiedy na miejsce dotarł wezwany patrol saperski z Chełma. Wojskowi specjaliści sprawnie zabezpieczyli i podjęli pocisk lotniczy, w celu wywiezienia go na poligon i bezpiecznej neutralizacji. Około godz. 17 wszystkie służby zakończyły swoje działania w tym rejonie.

Plk

BIA

eprasa.pl 2c82ac5b93

W pamięci mieszkańców zapisał się jako wychowawca, społecznik i niestrudzony propagator sportu

W hołdzie dla duszpasterza i społecznika. Orlik przy ZPO nr 2 w Międzyrzecu Podlaskim zyskał imię ks. Józefa Brzozowskiego

Kulminacyjnym momentem części oficjalnej było odsłonięcie pamiątkowej tablicy na budynku orlika, czego dokonało rodzeństwo księdza – trzy siostry i dwóch braci

Po odsłonięciu tablicy przyszedł czas na turniej piłkarski, w którym rywalizowało siedem drużyn

Społeczność Międzyrzeca Podlaskiego w wyjątkowy sposób uczciła pamięć zmarłego w maju ks. Józefa Brzozowskiego. 28 sierpnia zespół boisk wielofunkcyjnych przy Zespole Placówek Oświatowych nr 2 oficjalnie otrzymał jego imię. Wydarzeniu towarzyszyło odsłonięcie pamiątkowej tablicy oraz inauguracja I Turnieju Piłki Nożnej dla Dzieci i Młodzieży.

Ks. Józef Brzozowski, wieloletni proboszcz parafii św. Mikołaja i dziekan dekanatu międzyrzeckiego, odszedł 7 maja. Był honorowym obywatelem miasta i gminy Międzyrzec Podlaski, ale w pamięci mieszkańców zapisał się przede wszystkim jako skromny człowiek, wychowawca, społecznik i niestrudzony propagator sportu. Data nadania imienia nie była przypadkowa – 28 sierpnia duchowny obchodziłby swoje 74. urodziny.

Aby zachować jego spuściznę, pod koniec maja oficjalnie zarejestrowano Stowarzyszenie Pamięci Księdza Józefa Brzozowskiego. Inicjatywa, w którą zaangażował się m.in. wicestarosta bialski Artur Grzyb oraz prezes Anna Śledź, szybko przyniosła pierwsze efekty. Na wniosek stowarzyszenia Rada Miasta podczas czerwcowej sesji jednogłośnie podjęła uchwałę o nadaniu lokalnemu orlikowi imienia zmarłego kapłana.

Wybór obiektu przy ZPO nr 2 był oczywisty. Ks. Brzozowski każdą wolną od obowiązków duszpasterskich chwilę spędzał w ruchu – na rowerze, nartach czy łyżwach. Tego konkretnego orlika upodobał sobie jednak szczególnie, spotykając się tu minimum raz w tygodniu, by grać w piłkę nożną z dziećmi, młodzieżą i całymi rodzinami.

Burmistrz Międzyrzeca Podlaskiego, Paweł Łysańczuk, podkreślił podczas uroczystości, że to najlepsze miejsce na upamiętnienie tej postaci. Zaznaczył rolę duchownego w integracji i aktywizacji sportowej mieszkańców, dodając, że zmarły cenił zwięzłość i zamiast długich przemówień z pewnością wolałby po prostu szybko rozpocząć sportową rywalizację na murawie.

O bezpretensjonalnym podejściu zmarłego do życia i obowiązków mówiła również Marianna Brzozowska-Szarek, jego siostra i honorowa prezes stowarzyszenia. Wspominała brata jako człowieka empatycznego, otwartego i pełnego życiowej energii, który nigdy nie narzekał na zmęczenie. Zwróciła także uwagę na jego niezwykłe podejście do duszpasterstwa, wspominając, że z dystansem i humorem potrafił przyznać, iż to właśnie na boisku ma do zrealizowania równie wiele zadań, co w świątyni.

Kulminacyjnym momentem części oficjalnej było odsłonięcie pamiątkowej tablicy na budynku orlika, czego dokonało rodzeństwo księdza – trzy siostry i dwóch braci.

Bezpośrednio po oficjalnych wystąpieniach sędzia główny, Kamil Korniluk, rozpoczął I Turniej Piłki Nożnej dla Dzieci i Młodzieży im. Ks. Józefa Brzozowskiego. Do sportowej rywalizacji przystąpiło siedem zespołów podzielonych na dwie grupy.

Mecze otwarcia rozegrano w 10-minutowych systemach czasowych. Organizatorzy wyrazili głębokie przekonanie, że turniej na stałe wpisze się w sportowy kalendarz Międzyrzeca Podlaskiego. Stowarzyszenie zapowiedziało również powrót do innych inicjatyw bliskich sercu patrona, w tym organizację rodzinnych rajdów rowerowych, co pozwoli kultywować pamięć o ks. Józefie Brzozowskim w sposób, który on sam cenił najbardziej.

Kamil Pulik

BIA

Paweł Łysańczuk,
burmistrz Międzyrzeca Podlaskiego
Powinniśmy zawsze pamiętać o dziedzictwie księdza Józefa Brzozowskiego

- Myślę, że to ważne, aby młode pokolenie pamiętało o tym, że w Międzyrzecu żyli ludzie, którzy obok swoich zawodowych obowiązków byli w stanie poświęcić swój czas, energię i zaangażowanie dla drugiego człowieka. To ważne, aby na kartach historii takie postacie zostały z nami na zawsze. Co prawda ta skromność księdza dziekana powodowała to, że nigdy nie chlubił się honorowym obywatelstwem Międzyrzeca czy innymi odznaczeniami, których w swoim życiu miał bardzo wiele. Wydaje mi się jednak, że jego spuścizna i atmosfera, którą pozostawił w naszej społeczności lokalnej, zasługują na to, abyśmy pamiętali o nim i traktowali historię jego życia jako przykład i wyznacznik tego, jak my sami powinniśmy się zachowywać – przede wszystkim w stosunku do drugiego człowieka.

Artur Grzyb,
wicestarosta powiatu bialskiego

- Ksiądz Józef Brzozowski swój wolny czas spędzał niezwykle aktywnie Ksiądz Józef Brzozowski był postacią doskonale znaną i niezwykle cenioną w lokalnej społeczności, honorowym obywatelem zarówno miasta, jak i gminy Międzyrzec Podlaski. Był wspaniałym, oddanym Bogu i ludziom kapłanem, wieloletnim proboszczem parafii pod wezwaniem św. Mikołaja i dziekanem dekanatu międzyrzeckiego. Ale był też przede wszystkim wspaniałym, dobrym, skromnym człowiekiem, wychowawcą młodzieży, społecznikiem i niestrudzonym propagatorem sportu i turystyki. Po śmierci księdza Józefa, aby zachować pamięć o nim dla przyszłych pokoleń i kontynuować jego wychowawcze, sportowe i społeczne inicjatywy, grono przyjaciół i znajomych postanowiło założyć stowarzyszenie jego pamięci. Wybór tego orlika nie jest przypadkowy. Ksiądz Józef, jak wszyscy wiemy, wolny od obowiązków duszpasterskich czas spędzał głównie na rowerze, nartach, lodowisku albo boisku piłkarskim, zawsze w otoczeniu dzieci, młodzieży, a najczęściej całych rodzin. Ten orlik upodobał sobie szczególnie. Przez wszystkie lata, kiedy mieszkał w Międzyrzecu, minimum raz w tygodniu spotykał się tutaj z dziećmi i młodzieżą i grał z nimi w piłkę nożną.

Marianna Brzozowska-Skwarek,
honorowa prezes Stowarzyszenia, siostra ks. Józefa Brzozowskiego:

Mój brat pozostawił nam wiele mądrych maksym i zdań - Dla naszego brata, księdza Józefa, sport był bardzo ważną częścią życia. Pół żartem, pół serio mówił zwykle, że na boisku ma więcej do zrobienia niż w kościele. Chciał, aby takie miejsca tętniły życiem. Cieszył się z wszystkich rozgrywek, w których sam uczestniczył. Był osobą niezwykle żywą, empatyczną, starał się wokół siebie gromadzić ludzi, którzy tak jak on byli entuzjastami sportu. Był też w konkretnych, a czasami niewygodnych prawdach, dość bezpośrednio komunikatywny. Zawsze angażował się w życie parafii, w których posługiwał. Uczył nas wszystkich, żeby nie narzekać, żeby z entuzjazmem podchodzić do swoich obowiązków. Pozostawił nam wiele mądrych maksym i zdań, które wygłaszał na kazaniach czy przy uroczystej kawie. Jako ciekawostkę mogę powiedzieć, że przez całe jego życie nigdy nie słyszałam, żeby powiedział, że jest zmęczony – a myślę, że bywał zmęczony, tak, jak każdy z nas. Był niezwykle gościnny, otwarty, dom prowadził bardzo serdeczny. Był zainteresowany drugim człowiekiem, lubił żartować. Wielokrotnie w jego towarzystwie można było się świetnie bawić, był duszą towarzystwa.

eprasa.pl 2c82ac5b93

Miasto planuje przekazać pod inwestycję działkę

W Międzyrzecu ma powstać Wspomagana Społeczność Mieszkaniowa

Władze Międzyrzeca Podlaskiego, Caritas Diecezji Siedleckiej oraz lokalne środowiska wspierające osoby z niepełnosprawnościami łączą siły, by stworzyć innowacyjne miejsce dla osób wymagających szczególnego wsparcia. Podpisany właśnie list intencyjny to pierwszy krok do budowy 12 mieszkań, które mają zapewnić podopiecznym bezpieczne, a zarazem maksymalnie samodzielne życie.

fot. Archiwum Pawła Łysańczuka

List intencyjny w tej sprawie podpisali: ks. Paweł Zazuniak, dyrektor Caritas Diecezji Siedleckiej, Maciej Płaszewski w imieniu Międzyrzeckiego Koła Polskiego Stowarzyszenia na rzecz Osób z Niepełnosprawnościami oraz Paweł Łysańczuk, burmistrz Międzyrzeca Podlaskiego

W Międzyrzecu Podlaskim zainaugurowano projekt społeczny, mający na celu utworzenie Wspomaganej Społeczności Mieszkaniowej (WSM). List intencyjny w tej sprawie podpisali: ks. Paweł Zazuniak - dyrektor Caritas Diecezji Siedleckiej, Maciej Płaszewski - w imieniu Międzyrzeckiego Koła Polskiego Stowarzyszenia na rzecz Osób z Niepełnosprawnościami oraz Paweł Łysańczuk - burmistrz Międzyrzeca.

Więcej niż mieszkanie. Kompleksowy system wsparcia

Inicjatywa skierowana jest do osób ze znacznym stopniem niepełnosprawności, które w codziennym funkcjonowaniu wymagają wysokiego poziomu opieki. Jak podkreślają inicjatorzy, projekt wykracza daleko poza samą budowę obiektu.

Wspomagana Społeczność Mieszkaniowa ma być nowoczesnym systemem pomocy, w którym każdy z 12 mieszkańców otrzyma własną, dostosowaną do swoich potrzeb przestrzeń życiową. Kluczowym elementem przedsięwzięcia jest jednak gwarancja dostępu do całodobowych usług wspomagających oraz pomocy asystentów i specjalistów. WSM nie ma być tradycyjną placówką opiekuńczą, lecz miejscem pozwalającym na możliwie niezależne życie, przy jednoczesnym zachowaniu pełnego poczucia bezpieczeństwa.

Partnerstwo na rzecz lokalnej społeczności

Podział zadań w projekcie opiera się na bliskiej współpracy trzech stron. Miasto Międzyrzec Podlaski planuje przekazać pod inwestycję odpowiednią działkę. Z kolei Caritas Diecezji Siedleckiej weźmie na siebie przygotowanie i złożenie wniosku o dofinansowanie budowy obiektu, w którym znajdzie się zaplecze wspólne oraz przestrzeń dla kadry wspierającej. Niezwykle ważnym partnerem pozostaje również samo środowisko osób z niepełnosprawnościami i ich rodzin, które dba o to, by projekt realnie odpowiadał na potrzeby przyszłych mieszkańców.

Odpowiedź na lęki rodziców

Dla wielu rodzin osób z niepełnosprawnościami projekt ten ma wymiar przede wszystkim emocjonalny i życiowy. Jak zaznaczają władze miasta, utworzenie WSM to odpowiedź na najtrudniejsze pytanie, z jakim mierzą się opiekunowie: „Co stanie się z moim dzieckiem, kiedy mnie zabraknie albo kiedy nie będę już w stanie zapewnić mu opieki?". Nowa inicjatywa ma stanowić gwarancję domu, bezpieczeństwa i profesjonalnego wsparcia.

Kamil Pulik

„Odyseja" w Kinie „Sława"

Historię Odyseusza, króla Itaki, będzie można obejrzeć w najbliższych dniach w międzyrzeckim Kinie „Sława".

03.09 czwartek
15:00 - Księga pustyni - 92 min./2D dubbing/Kino Świat
17:00 - Spider-Man: Całkiem nowy dzień -145 min./2D dubbing/UiP
20:00 - Buntownik - 94 min./2D napisy/Monolith Films
4.09 piątek
15:00 - Psi patrol i dinozaury - 88 min./2D dubbing/UiP
17:00 - Młody Waszyngton - 111 min./2D napisy/Galapagos Film
19:00 - Odyseja - 172 min./2D napisy/UiP
5.09 sobota
15:00 - Psi patrol i dinozaury
17:00 - Młody Waszyngton
19:00 - Odyseja
6.09 niedziela
15:00 - Psi patrol i dinozaury
17:00 - Młody Waszyngton
19:00 - Odyseja
8.09 wtorek - film w ramach walki z uzależnieniami
18:00 - Amy - 147 min./2D napisy/Gutek Film (2015 rok prod.)

Plk

Nowe pokolenie w WOPR. Uroczyste ślubowanie dziesiątki młodych ratowników

Po wielu godzinach intensywnej nauki i wyczerpujących treningów dziesięcioro młodych adeptów uzyskało stopień Młodszego Ratownika WOPR

Uroczyste ślubowanie dziesięciorga młodych adeptów ratownictwa wodnego zorganizowano w minioną środę. Po wielu godzinach intensywnej nauki i wyczerpujących treningów oficjalnie dołączyli oni do struktur Wodnego Ochotniczego Pogotowia Ratunkowego, uzyskując stopień Młodszego Ratownika WOPR.

Droga do założenia charakterystycznej, czerwonej koszulki z żółtym krzyżem nie była prosta. Zanim nowi ratownicy jednostki WOPR z Międzyrzeca wypowiedzieli słowa roty, musieli poświęcić mnóstwo czasu na przyswojenie wiedzy teoretycznej oraz zajęcia praktyczne na wodzie. Ratownictwo wodne wymaga nie tylko doskonałej sprawności fizycznej, ale przede wszystkim umiejętności współpracy, zaufania do partnerów z zespołu i wzięcia ogromnej odpowiedzialności za ludzkie życie.

Dla dziesiątki nowych młodszych ratowników środowe ślubowanie to dopiero początek drogi w ratowniczych strukturach. Przedstawiciele lokalnego oddziału WOPR nie kryją dumy ze swoich nowych wychowanków i mają nadzieję, że zdobyte w ostatnich tygodniach doświadczenie będzie dla nich impulsem do dalszego rozwoju oraz początkiem przygody z ratownictwem.

Organizacją i prowadzeniem szkolenia zajęli się:

Patryk Stępień – Instruktor WOPR
Rafał Mironiuk – Starszy Ratownik WOPR
Kuba Jakimiak – Ratownik Wodny
Kuba Ciok – Ratownik Wodny

Plk

„Być Kobietą". Komedia o szaleństwach dojrzałej młodości

Miejski Ośrodek Kultury w Międzyrzecu Podlaskim zaprasza na wydarzenie teatralne. 28 września na lokalnej scenie zagości znakomita komedia „Być Kobietą - Czyli Szaleństwa Dojrzałej Młodości".

Przedstawienie to wybuchowa mieszanka kabaretu, musicalu i farsy, która gwarantuje widzom łzy śmiechu od pierwszej do ostatniej minuty. Na scenie nie zabraknie genialnych polskich przebojów z minionych lat, które porwą publiczność, oraz przezabawnych, uniwersalnych scenek wziętych prosto z życia każdego z nas. Za scenariusz i reżyserię widowiska odpowiada Łukasz Chojecki, a w role bohaterek brawurowo wcielają się: Anna Duraj, Agata Kufirska, Joanna Wasążnik, Małgorzata Rupiewicz, Maria Świątkiewicz oraz Małgorzata Borowska.

Wydarzenie odbędzie się 28 września o godz. 18 w Miejskim Ośrodku Kultury w Międzyrzecu Podlaskim i potrwa 90 minut. Bilety na spektakl można nabyć online za pośrednictwem serwisów KupBilecik.pl oraz Biletyna.pl.

Plk

Nowości w Wypożyczalni dla Dorosłych

Miejska Biblioteka Publiczna w Międzyrzecu Podlaskim wychodzi naprzeciw oczekiwaniom moli książkowych. Wypożyczalnia dla Dorosłych właśnie wzbogaciła swój księgozbiór o nowości wydawnicze, wciągające bestsellery i literackie klasyki.

Pracownicy biblioteki zadbali o różnorodność gatunkową. Wśród propozycji od razu rzucają się w oczy monumentalne i kultowe dzieła Ayn Rand – „Źródło" oraz „Atlas zbuntowany". Z kolei miłośnicy literatury z najwyższej półki, docenionej przez krytyków na całym świecie, z pewnością chętnie sięgną po „Kradzież" pióra Abdulrazaka Gurnaha, laureata Literackiej Nagrody Nobla z 2021 roku.

Nowa oferta zadowoli również fanki wciągających powieści obyczajowych, romansów oraz mrocznych intryg. Na półkach znalazły się m.in. hity takie jak „Może w innym życiu" uwielbianej przez czytelniczki Taylor Jenkins Reid, „Trzy życia Cate Kay" Kate Fagan, a także najnowsze propozycje rodzimych pisarek – Joanny Kruszewskiej („To, czego chcę") czy książki niekwestionowanej królowej polskiego kryminału, Katarzyny Bondy.

Plk

MDZ

eprasa.pl 2c82ac5b93

ISSN 2451-4330 N 12960

wspólnota regionalna

Nr 35 (1035) 1 września 2026 r.

24wspolnota.pl Lublin24.pl Lukow24.pl

W grudniu 2025 roku wydalono Mariana M. z zawodu nauczyciela, ale złożył on odwołanie od tej decyzji

Były nauczyciel z zarzutami za intymną relację z niepełnoletnią uczennicą. Skandal w szkole w Lublinie

Ważny krok śledczych w sprawie skandalu w Zespole Szkół Odzieżowo-Włókienniczych w Lublinie. Marian M., były nauczyciel, usłyszał zarzuty prokuratorskie za wchodzenie w relacje intymne z niepełnoletnią uczennicą. Grozi mu do pięciu lat pozbawienia wolności. Akt oskarżenia ma być sporządzony do końca sierpnia.

Intymna relacja nauczyciela z uczennicą

Sprawa została ujawniona opinii publicznej jesienią ub.r. po publikacjach na portalu Jawny Lublin. Z ustaleń portalu wynikało, że Marian M., nauczyciel w Zespole Szkół Odzieżowo-Włókienniczych przy ul. Lwowskiej w Lublinie, kilka lat wcześniej miał wejść w relację intymną z niepełnoletnią, 17-letnią wówczas uczennicą. Mężczyzna był od niej starszy o prawie 20 lat. Nastolatka miała nawet zamieszkać ze swoim nauczycielem.

Brak reakcji dyrektor

Z ustaleń Jawnego Lublina wynika, że pokrzywdzona kobieta, już jako absolwentka szkoły, opowiedziała swoją historię ówczesnej dyrektor - Halinie Rybczyńskiej, ale ta nie zgłosiła sprawy do żadnych organów nadzorczych ani organów ścigania, a Marianowi M. pozwoliła odejść ze szkoły z czystą kartą, za porozumieniem stron.

Mężczyzna był od niej starszy o prawie 20 lat. Nastolatka miała nawet zamieszkać ze swoim nauczycielem

Po jakimś czasie była uczennica, już jako pełnoletnia kobieta, zgłosiła sprawę do prokuratury.

Interwencja jednego z nauczycieli

Jak podaje Jawny Lublin, Marian M. miał nawiązywać niestosowne kontakty także z innymi uczennicami szkoły. Informacje te dotarły do jednego z nauczycieli, który powiadomił o tym kuratorium, Rzecznika Praw Dziecka i Urząd Miasta Lublin. Zawiadomienie do prokuratury złożył Mariusz Banach, zastępca prezydenta.

Dyrektor odwołana

Dyrektor Halina Rybczyńska została odwołana w październiku 2025 roku. Złożyła skargę na decyzję prezydenta miasta w tej kwestii, jednak w marcu br. Wojewódzki Sąd Administracyjny w Lublinie nie przyznał jej racji.

Nauczyciel wydalony z zawodu. Usłyszał zarzuty i stanie przed sądem

Komisja Dyscyplinarna Kuratorium Oświaty w Lublinie w grudniu 2025 roku wydaliła Mariana M. z zawodu nauczyciela. Ten odwołał się do Odwoławczej Komisji Dyscyplinarnej dla Nauczycieli działającej przy ministrze edukacji narodowej, sprawa nie została jeszcze rozstrzygnięta.

- Nauczycielowi został przedstawiony zarzut z art. 199 § 1 i 2 kk - wskazuje Sylwester Woźniak, p.f. szefa Prokuratury Rejonowej Lublin-Północ w Lublinie. Zastrzega, że ze względu na charakter sprawy, nie ujawnia szczegółów postępowania, w tym tego, czy Marian M. przyznał się do popełnienia zarzucanych mu czynów.

Prokurator zaznaczył, że akt oskarżenia ma zostać sporządzony jeszcze do końca sierpnia. W tym śledztwie chodzi o wspomnianą pokrzywdzoną kobietę, z którą Marian M. miał nawiązać relację i która miał z nim zamieszkać.

- Co do przypadku pozostałych uczennic, zgromadzony materiał dowodowy nie pozwala na skierowanie do sądu aktu oskarżenia - zaznacza prok. Sylwester Woźniak.

Art. 199 Kodeksu karnego odnosi się do nadużycia stosunku zależności lub wykorzystania krytycznego położenia i doprowadzenia poprzez to innej osoby do obcowania płciowego lub do poddania się innej czynności seksualnej albo do wykonania takiej czynności. W tym przypadku czyn taki jest zagrożony karą do pięciu lat pozbawienia wolności, bowiem osobą pokrzywdzoną była osoba małoletnia.

Dominik Smagała

R E K L A M A

MOŻLIWOŚĆ ZAKUPU MIEJSCA
NA CMENTARZU KOMUNALNYM
W BIAŁEJ PODLASKIEJ

- USŁUGI POGRZEBOWE
- ADMINISTRACJA CMENTARZY
- MIĘDZYNARODOWY PRZEWÓZ ZMARŁYCH
- FORMALNOŚCI URZĘDOWE

hades-biala.pl

- KAMIENIARSTWO

scalpro.pl

- WŁASNA PRODUKCJA TRUMIEN

lignart.pl

- KWIACIARNIA

poppyflowers.pl

83 344 35 24
509 766 538, 601 369 849

WSZYSTKO W JEDNYM MIEJSCU.

Aleje Jana Pawła II 25, Biała Podlaska
Wisznicka 1, Łomazy
Lecha Kaczyńskiego 1A, Międzyrzec Podlaski

REG

Zaatakowała nożem kobietę na ulicy w Lublinie. Jest akt oskarżenia, nie ma aresztu

Do sądu trafił już akt oskarżenia w sprawie 20-letniej Nikoli Z. Lublinianka jest podejrzana o zaatakowanie nożem w grudniu ub. w rejonie ul. Kunickiego innej kobiety oraz naruszenie nietykalności cielesnej kilkuletniej dziewczynki. Oskarżona będzie odpowiadać przed sądem z wolnej stopy.

fot. Policja/Archiwum

Zamiast tymczasowego aresztowania, organy ścigania zastosowały wobec Nikoli Z. dozór policji oraz zakaz kontaktowania się z pokrzywdzoną i zbliżania się do niej na minimum 50 m

Rana kłuta przechodząca na wylot

Chodzi o bulwersujące zdarzenie z 9 grudnia ub.r. Pokrzywdzona szła chodnikiem ul. Mireckiego (w pobliżu ul. Kunickiego, dzielnica Dziesiąta) ze swoją 4-letnią córką i inną, znajomą kobietą, gdy nagle została zaatakowana przez 20-letnią Nikolę Z. uzbrojoną w nóż.

30-latka doznała dosyć poważnych obrażeń ręki. Jak czytamy w akcie oskarżenia, w wyniku ugodzenia doznała rany kłutej prawego ramienia przechodzącej na wylot, do tego innych obrażeń okolicy ramienia i rany ciętej okolicy żuchwy.

Na tym ataku się nie skończyło, bo kobieta miała także zaatakować rękami 4-letnie dziecko, idące z pokrzywdzoną. Prokurator wskazuje w akcie oskarżenia, że doszło do szarpania małoletniej.

Śledztwo prowadziła Prokuratura Rejonowa w Lublinie. Nikoli Z. postawiono zarzuty spowodowania uszczerbku na zdrowiu u pokrzywdzonej oraz naruszenia nietykalności cielesnej dziecka. Grozi jej do dwóch lat pozbawienia wolności.

Podejrzana nie została aresztowana

Napastniczka nie została tymczasowo aresztowana, co spotkało się z oburzeniem m.in. bliskich napadniętej kobiety.

Moim zdaniem ta, która zaatakowała, zadawała ciosy nożem, żeby zabić. Decydowały centymetry... - mówił niedługo po zdarzeniu wyraźnie poruszony ojciec pokrzywdzonej, który skontaktował się z redakcją Lublin24.pl. - Jakim cudem po czymś takim można było wypuścić tę kobietę na wolność po dwóch dniach?! - dodawał.

Zamiast tymczasowego aresztowania, organy ścigania zastosowały wobec Nikoli Z. dozór policji oraz zakaz kontaktowania się z pokrzywdzoną i zbliżania się do niej na minimum 50 m.

Prokurator w akcie oskarżenia podkreślił, że 20-latka działała umyślnie z zamiarem bezpośrednim, publicznie, z błahego powodu, okazując przy tym rażące lekceważenie porządku prawnego.

Nikola Z. nie była w przeszłości karana. Jej sprawę rozstrzygnie Sąd Rejonowy Lublin-Zachód w Lublinie, będzie odpowiadała z wolnej stopy. Proces rusza pod koniec września.

Dominik Smagała

eprasa.pl 2c82ac5b93

Śledczym Damian S. powiedział, że chciał pokrzywdzonego przestraszyć

19-latek przed sądem za usiłowanie pozbawienia życia w Lublinie. Jest ścigany za tożsame przestępstwo... w Wielkiej Brytanii

Niecodzienna sytuacja. 31-letni mężczyzna został ugodzony nożem w brzuch w centrum Lublina i w ciężkim stanie trafił do szpitala. Gdy podejrzany wpadł w ręce policjantów, okazało się, że niedługo wcześniej miał dopuścić się... bardzo podobnego czynu za granicą. Stanął przed lubelskim sądem. Ale nawet kiedy usłyszy polski wyrok, nie będzie to dla niego koniec drogi przed wymiarem sprawiedliwości.

Trzy ciosy nożem na klatce schodowej. Złapali go przy ul. Lipowej

Do tego dramatycznego ataku doszło 19 grudnia ub.r. na klatce schodowej jednego z budynków przy ul. Probostwo w Lublinie, a więc w centrum miasta.

- Jak wynika z ustaleń policjantów, 31-latek został zaatakowany na klatce schodowej przed swoim mieszkaniem. Napastnik ugodził go trzykrotnie nożem w brzuch, po czym zbiegł. Mężczyzna zdołał jeszcze sam wezwać pomoc. W ciężkim stanie trafił do szpitala - informował tuż po zdarzeniu podinsp. Kamil Gołębiowski z Komendy Wojewódzkiej Policji w Lublinie.

Policjanci szybko namierzyli podejrzanego o ten atak. Okazał się nim 19-latek. Przemieszczał się po mieście autobusem. Został zatrzymany podczas dynamicznych działań przy ulicy Lipowej. Miał przy sobie nóż, którego miał użyć do ataku. Był pijany. Trafił do policyjnej celi, a gdy wytrzeźwiał, prokurator przedstawił mu zarzut usiłowania zabójstwa.

Powiedział, że chciał przestraszyć pokrzywdzonego

- W toku przesłuchania 19-letni podejrzany przyznał się do samego faktu ugodzenia pokrzywdzonego nożem, natomiast kwestionował zamiar zabójstwa - informował jeszcze przed zamknięciem śledztwa prok. Marcin Kozak, rzecznik Prokuratury Okręgowej w Lublinie.

W oparciu o zgromadzony materiał dowodowy ustalono, że tłem zdarzenia był konflikt pomiędzy mężczyznami.

- Sam podejrzany w swoich wyjaśnieniach nie sprecyzował jednak podłoża ani szczegółów tego sporu, w związku z czym dokładny, bezpośredni motyw działania nie został jednoznacznie ustalony - mówił prok. Marcin Kozak.

Śledczym Damian S. powiedział, że chciał pokrzywdzonego przestraszyć, a nie zabić. Wyjaśniał, że pokłócili się, więc dźgnął 31-latka w samoobronie. Wyraził przy tym skruchę i deklarował, że bardzo żałuje.

Przekazanie Damiana S. brytyjskiemu wymiarowi sprawiedliwości nastąpi dopiero po tym, jak oskarżony zostanie osądzony w Polsce

Oskarżony w Polsce, ścigany w Wielkiej Brytanii. Grozi mu tam dożywocie

Co jednak niezwykle istotne w tej sprawie, Damian S. jest podejrzany o popełnienie za granicą tożsamego przestępstwa do tego, o którego popełnienie jest oskarżony w Lublinie - usiłowania zabójstwa. Jest on bowiem ścigany w Wielkiej Brytanii nakazem aresztowania.

Celem jest przeprowadzenie przeciwko niemu postępowania karnego. Według prawa brytyjskiego Damianowi S. grozi dożywotnie pozbawienie wolności. Nakaz ten 26 listopada ub.r. (a więc kilka tygodni przed zdarzeniem przy ul. Probostwo) wydał sąd z miejscowości Teeside, a do czynu popełnionego przez Damiana S. miało dojść w mieście Gateshead w północnej Anglii.

- Zdecydowano o odroczeniu przekazania do Wielkiej Brytanii Damiana S. do czasu prawomocnego zakończenia postępowania przeciwko niemu prowadzonego przez Prokuraturę Rejonową Lublin-Północ w Lublinie, w ramach którego podejrzany jest o usiłowanie zabójstwa oraz do czasu wykonania kary pozbawienia wolności wymierzonej mu za to przestępstwo - wskazuje sędzia Marta Śmiech, rzecznik Sądu Okręgowego w Lublinie.

sędzia Marta Śmiech, Sąd Okręgowy w Lublinie
Z informacji podanych w nakazie aresztowania wynika, że Damian S. niezwłocznie po zaistnieniu zarzucanego mu czynu wyjechał z Gateshead do Londynu, a następnie opuścił Wielką Brytanię

- Z informacji podanych w nakazie aresztowania wynika, że Damian S. niezwłocznie po zaistnieniu zarzucanego mu czynu wyjechał z Gateshead do Londynu, a następnie opuścił Wielką Brytanię - dodaje sędzia Marta Śmiech.

Zdecydowano, że przekazanie Damiana S. brytyjskiemu wymiarowi sprawiedliwości nastąpi dopiero po tym, jak oskarżony zostanie osądzony w Polsce i – jeżeli sąd uzna go prawomocnie za winnego przestępstwa i skaże na pozbawienie wolności – odsiedzi wyrok w polskim więzieniu. I dopiero wtedy będzie sądzony w Wielkiej Brytanii za przestępstwo zagrożone karą dożywocia.

Młody mężczyzna stanął przed sądem. Na razie za przestępstwo w Lublinie

Proces Damiana S. ruszył w środę, 26 sierpnia, w Sądzie Okręgowym w Lublinie. Młody mężczyzna został doprowadzony do sali rozpraw z aresztu, był skuty kajdankami, pilnowało go dwóch policjantów. Ścięty na krótko, był ubrany w szare spodnie dresowe i szarą bluzę dresową. W sądzie stawiła się też jego matka, w charakterze publiczności. Na pytania sądu dotyczące danych osobowych odpowiadał cicho, spokojnie, zdawkowo.

Adwokat oskarżonego złożyła jeszcze przed rozpoczęciem procesu wniosek o wyłączenie jawności, jednak tylko na czas składania wyjaśnień przez samego oskarżonego oraz jego siostrę, która ma być świadkiem w procesie. Sędzia Andrzej Wach zgodził się na takie rozwiązanie. Oznacza to, że dziennikarz Lublin24 musiał opuścić salę rozpraw w czasie, gdy głos zabierał Damian S. Nie wiadomo więc, czy 19-latek przyznał się przed sądem do popełnienia zarzucanego mu czynu i jak, ewentualnie, wyjaśniał swoje zachowanie z 19 grudnia ub.r.

Za usiłowanie zabójstwa grozi od dziesięciu lat pozbawienia wolności do nawet dożywocia.

Dominik Smagała

Jest lista dziennikarzy, których dane miały sprawdzać służby

Szef lubelskiej prokuratury zlecił inwigilację dziennikarzy? Użyto izraelskiego systemu szpiegowskiego

Prokuratura Krajowa wszczęła śledztwo dotyczące działań byłego szefa Prokuratury Regionalnej w Lublinie wobec co najmniej 12 dziennikarzy. Śledczy badają, czy zaufany człowiek Zbigniewa Ziobry dopuścił się przekroczenia i niedopełnienia obowiązków służbowych.

Przez ponad pięć lat kierował Prokuraturą Regionalną w Lublinie i uznawany był za jednego z najbliższych współpracowników byłego ministra sprawiedliwości Zbigniewa Ziobry. Teraz ponownie znalazł się w centrum zainteresowania śledczych. Jak informuje portal TVN24, Wydział Spraw Wewnętrznych Prokuratury Krajowej wszczął postępowanie, w którym bada rolę Jerzego Ziarkiewicza w inwigilacji dziennikarzy.

Od incydentu na WhatsAppie do systemu szpiegowskiego

Według ustaleń dziennikarzy TVN24 sprawa ma swój początek we wrześniu 2021 roku. Ówczesny wiceminister aktywów państwowych Artur Soboń, prominentny wówczas polityk PiS-u związany z Lubelszczyzną, zgłosił, że ktoś podszywa się pod niego na komunikatorze WhatsApp. Sprawę – zamiast standardowego toku postępowania – do osobistego prowadzenia przejąć miał sam szef lubelskiej prokuratury regionalnej, Jerzy Ziarkiewicz.

Z ustaleń TVN24 wynika, że 12 października 2021 roku Ziarkiewicz osobiście udał się do centrali prokuratury z wnioskiem o to, by otrzymać zgodę na użycie oprogramowania Hermes do badania wspomnianej sprawy wiceministra Sobonia. Hermes to system zakupiony w 2020 roku za 15 mln zł bez przetargu od izraelskiej firmy NSO (producenta znanego Pegasusa).

Portal TVN24 dowodzi, że mimo iż domniemany sprawca podszywania się pod polityka został zatrzymany przez policję już 8 października 2021 roku i przyznał się do winy, operacja sprawdzania danych przy użyciu systemu Hermes była kontynuowana.

Hasła, logowania i wiadomości. Kogo inwigilowano?

Hermes służy do głębokiego przeszukiwania zasobów internetu, bazy wycieków danych oraz tzw. darknetu. Z artykułu TVN24 wynika, że wniosek podpisany przez Jerzego Ziarkiewicza obejmował pozyskanie szczegółowych informacji na temat 12 znanych dziennikarzy: Jana Niedziałka, Piotra Kraśki, Macieja Kurzajewskiego, Jarosława Kuźniara, Mikołaja Wójcika, Adama Wolnego, Krzysztofa Ziemca, Jarosława Kulczyckiego, Konrada Piaseckiego, Piotra Pacewicza, Jarosława Sroki i Aleksandry Janiec.

Hermes służy do głębokiego przeszukiwania zasobów internetu, bazy wycieków danych oraz tzw. darknetu

Dziennikarze TVN24 podkreślają, że dotarli do wniosku, w którym Jerzy Ziarkiewicz wskazywał, do czego ma użyć systemu Hermes. W artykule tego portalu czytamy, że wśród wskazanych do ujawnienia danych znalazły się m.in.: używane skrzynki pocztowe oraz hasła, numery telefonów i adresy IP logowań, aktywność w mediach społecznościowych, na forach i w serwisach aukcyjnych, wykorzystywana infrastruktura internetowa (VPN, hosting), powiązania osobowe i wpisy w Dark Webie.

- Analitycy Prokuratury Krajowej przy użyciu Hermesa przygotowali żądane przez Ziarkiewicza dane - efekty ich pracy znajdują się w materiałach śledztwa - czytamy na TVN24.

Dziennikarze w teorii mieli być traktowani jako potencjalne osoby pokrzywdzone (pod które również się podszywano lub z którymi kontaktował się sprawca), jednak – jak TVN24 wskazują rozmówcy z prokuratury – sytuację wykorzystano do wyciągnięcia ich prywatnych danych i wrażliwych haseł. Całe śledztwo miało zostać umorzone w listopadzie 2022 roku po tym, jak Artur Soboń wycofał wniosek o ściganie.

Kolejne kłopoty byłego prokuratora z Lublina

Postępowanie w sprawie użycia Hermesa wobec dziennikarzy to kolejne kłopoty prawne byłego szefa lubelskiej Prokuratury Regionalnej. Wcześniej opinii publicznej znane stały się m.in. kwestie przetrzymywania w garażu lubelskiej jednostki akt spraw niewygodnych dla polityków ówczesnej władzy (w tej sprawie trwa procedura uchylania immunitetu Jerzego Ziarkiewicza).

Za przekroczenie uprawnień lub niedopełnienie obowiązków przez funkcjonariusza publicznego grozi kara do trzech lat pozbawienia wolności.

Dominik Smagała

REG

eprasa.pl 2c82ac5b93

„Miała być bomba (...). Jest kapiszon”. Lubelski poseł PiS odpowiada w sprawie wyjazdu na Ibizę i afery Zondacrypto

Ibiza, poprawki do ustawy i kolacja w tle. Lubelski poseł PiS Michał Moskal odpiera zarzuty po tym, jak media ujawniły jego spotkanie z szefem upadłej giełdy Zondacrypto. Parlamentarzysta zapewnia, że sam zapłacił za wyjazd i nie przyjął ani złotówki, opozycja komentuje, a do tego pojawia się wątek marszałka województwa Jarosława Stawiarskiego.

Rozmowa na Ibizie

Portale wp.pl i Tvn24.pl ustaliły, że Michał Moskal - lubelski poseł Prawa i Sprawiedliwości, spotkał się w sierpniu 2025 roku z Przemysławem Kralem, szefem giełdy kryptowalut Zondacrypto.

- Do rozmowy doszło na hiszpańskiej Ibizie, uczestniczył w niej też były funkcjonariusz CBA Artur Chodziński, który miał współpracować z Kralem - informuje Wirtualna Polska. - Jak wskazuje wp.pl, trzy tygodnie po spotkaniu z Przemysławem Kralem Michał Moskal skierował pismo do Komisji Nadzoru Finansowego w obronie „blisko dwóch tysięcy polskich przedsiębiorców” działających w branży kryptowalut. Z kolei po kolejnych kilku tygodniach Prawo i Sprawiedliwość złożyło kilkanaście poprawek do ustawy o kryptowalutach, łagodzących jej zapisy. Moskal zaznacza, że nie był ich autorem. Sam jednak informował we wrześniu na portalu X: „z [Januszem Kowalskim] zgłaszamy poprawki, które mają ucywilizować ten projekt”.

WP dodaje jeszcze, że o tym, że „największa polska giełda kryptowalut może mieć poważne problemy z płynnością, napisały na początku kwietnia media. Użytkownicy zgłaszali problemy z wypłatą.

Moskal: „Nie przyjęliśmy od nich ani złotówki”

Poseł Michał Moskal w środę (26 sierpnia) opublikował oświadczenie w swoich mediach społecznościowych. Podkreślił w nim, że celem spotkania z Kralem w Hiszpanii było wyłącznie przeprowadzenie wstępnej rozmowy na temat wsparcia konferencji ORGiD dotyczące nowych technologii. Z informacji przekazanych przez posła wynika też, że spotkanie trwało około godziny, a koszty przelotu i hotelu (jedna doba) rozliczył po powrocie, tego samego dnia i z prywatnych środków. Zaznaczył jednocześnie, że w Fundacji ORGiD działa społecznie i nie pobiera z tego tytułu żadnego wynagrodzenia.

- Ani Fundacja, ani ja nie współpracowaliśmy, ani nie otrzymaliśmy żadnych środków od P. Krala, Zondacrypto ani podmiotów z nim związanych. Po krótkiej, wstępnej rozmowie Fundacja przeprowadziła wymaganą procedurę wewnętrznej weryfikacji (compliance) i zdecydowała o natychmiastowym zakończeniu rozmów z Zondacrypto. Ani przed tym spotkaniem, ani po nim nie prowadziłem z P. Kralem żadnych rozmów - czytamy w oświadczeniu.

fot. Joanna Niećko

Michał Moskal: Ani Fundacja, ani ja nie współpracowaliśmy, ani nie otrzymaliśmy żadnych środków od P. Krala, Zondacrypto ani podmiotów z nim związanych.

Na koniec dodał, że każda próba insynuowania jego związków z P. Kralem lub firmą Zondacrypto spotka się ze stanowczą odpowiedzią na drodze prawnej.

- Miała być bomba w wp.pl. Jest kapiszon - czytamy we wpisie dołączonym do oświadczenia parlamentarzysty i opublikowanym na jego profilu Facebook. - Z Kralem rozmawiałem raz — tak samo, jak z dziesiątkami innych przedsiębiorców. Ani ja, ani żaden z moich współpracowników, ani żadna z organizacji społecznych, w których działam, nigdy nie podjęli z nim ani z podmiotami z nim związanymi żadnej współpracy. Nie przyjęliśmy od nich ani złotówki.

Dalej dodał, że wewnętrzne procedury w fundacji, w której działa wykazały „poważne wątpliwości wobec Zondy i dlatego rozmowy zerwaliśmy”. Jak dalej tłumaczy Moskal - „zrobiliśmy to wtedy, gdy państwo pod rządami Tuska spało, a tysiące Polaków ponosiły straty”.

- Dziś Giertych, który obsługuje kryminalistę pro bono, i spółka próbują obrzucić błotem jak najwięcej osób, żeby rozmyć własną odpowiedzialność za to, że po raz kolejny zawiedli. Tyle z „afery” - podsumowuje Moskal, odnosząc się do Romana Giertycha - adwokata oraz byłego ministra edukacji narodowej i wicepremiera.

25 sierpnia Roman Giertych poinformował, że od maja jest obrońcą Przemysława Krala.

Opozycja komentuje

Również w środę do sprawy odniósł się Dariusz Joński - europoseł związany z Koalicją Obywatelską.

- Złote dziecko PiS - poseł Moskal razem z byłym agentem CBA finansowanym przez szefa Zondacrypto - jednym z najbardziej zaufanych ludzi Kamińskiego spotyka się na Ibizie z prezesem ZondaCrypto. Wkrótce zaczyna aktywnie zajmować się kryptowalutami w Sejmie. Giełda kilka miesięcy później upada. I naprawdę ktoś uwierzy, że Moskal robił to wszystko całkowicie samodzielnie, bez wiedzy kierownictwa PiS? No bo jeśli tak to rozumiem Panie Kaczyński, że dziś wyrzucicie go z partii, prawda? - czytamy na profilu Dariusza Jońskiego na X (dawniej Twitter).

Potem eurodeputowany zamieścił jeszcze jeden wpis, gdzie można przeczytać, że „Poseł Moskal, który zasłynął zatrzymaniem pracy kopalni, żeby się oświadczyć, przypadkiem poleciał na Ibizę pogadać z Kralem. Przypadkiem tam poleciał i przypadkiem jadł w tej samej restauracji...a potem przypadkiem zgłaszał poprawki do ustawy o kryptowalutach...”

Sprawę komentuje również lubelska europsłanka KO Marta Wcisło: „Ibiza, luksusowy hotel, kolacja opłacona przez szefa Zondacrypto, a potem nagła polityczna aktywność Michała Moskala w sprawie kryptowalut”.

- Tak wygląda kolejny pisowski „przypadek”, w który coraz trudniej uwierzyć. Jak opisują media, poseł PiS Michał Moskal miał pojechać na Ibizę na zaproszenie szefa Zondacrypto. Po powrocie zaczął działać wokół ustawy o kryptoaktywach, interweniować w KNF i angażować się w poprawki PiS łagodzące przepisy. PiS znów pokazuje, że tam, gdzie są wpływy, luksusy i znajomości, tam kończą się ich opowieści o „uczciwości” - komentuje Marta Wcisło we wpisie na Facebooku.

Wątek marszałka

Tymczasem, 24 sierpnia portal Jawny Lublin przekazał, że „Afera Zondacrypto dotarła do Lublina”.

- Przemysław Kral, założyciel zamkniętej już giełdy kryptowalut, miał kupić lubelskiemu marszałkowi bilety na mecz AS Monaco – PSG spoza ogólnodostępnej puli. Miało się tak stać dzięki bliskim kontaktom Jarosława Stawiarskiego z prezesem Polskiego Komitetu Olimpijskiego Radosławem Piesiewiczem.

– Na wszystko mam papiery – mówi nam lubelski marszałek. Zapewniając, że o nic się nie martwi - informuje Jawny Lublin.

Joanna Niećko

R E K L A M A

REG

eprasa.pl 2c82ac5b93

„Koziołek” podbił Skandynawię.

Rodzina z Krzywdy przejechała 7550 kilometrów zabytkowym Fordem

Dariusz, Katarzyna i Klara Dadasiewiczowie z Krzywdy po raz kolejny udowodnili, że do przeżycia wielkiej przygody nie potrzeba nowoczesnego kampera ani luksusowego samochodu. Wystarczy ponad 40-letni Ford Transit, odrobina odwagi, dobry plan i gotowość do zmiany tego planu, kiedy na horyzoncie pojawia się coś wyjątkowego.

„Koziołek” nie powstał z myślą o współczesnych wyprawach na tysiące kilometrów. To samochód z zupełnie innej epoki, który jednak dostał drugie życie jako rodzinny kamper

Dariusz, Katarzyna i Klara Dadasiewiczowie z Krzywdy w Wiosce Świętego Mikołaja

„Koziołek” i daleka wyprawa

Ich „Koziołek” w ciągu 19 dni pokonał aż 7550 kilometrów, przejeżdżając przez sześć krajów północnej Europy. Były fiordy, Lofoty, renifery, Nordkapp, promy, szwedzki surströmming, a także awaria sprzęgła 1500 kilometrów od domu. Dla Dariusza Dadasiewicza ta wyprawa była czymś więcej niż zwykłym urlopem. To była przede wszystkim próba sprawdzenia, jak poradzi sobie ponad 40-letni samochód i jak daleko można nim dojechać.

Z Krzywdy na północ Europy

Dadasiewiczowie nie należą do osób, które wolny czas spędzają wyłącznie w domu. Rodzinne podróżowanie stało się ich sposobem na życie, a każda kolejna wyprawa przynosi nowe pomysły. Tym razem kierunek był jasny - północ Europy. Do drogi ruszyli Dariusz, Katarzyna i Klara. Rodzina jest czteroosobowa, jednak najstarsza córka tym razem została w domu. W samochodzie znalazła się więc tradycyjna podróżnicza ekipa 2+1.

Ford Transit z 1982 roku

Samochód, którym ruszyli, trudno pomylić z jakimkolwiek innym kamperem. To Ford Transit z 1982 roku, własnoręcznie przystosowany przez rodzinę do podróżowania. Charakterystyczny wygląd i motyw Koziołka Matołka sprawiły, że samochód otrzymał nazwę „Koziołek”. Dariusz nie ukrywa, że właśnie ten samochód jest bardzo ważną częścią całej przygody. W czasach, gdy większość osób wybierających się w tak daleką trasę postawiłaby na nowoczesnego kampera, Dadasiewiczowie świadomie wybrali klasyka.

Więcej niż planowali

Początkowo wyprawa miała być jednak znacznie krótsza. - Mieliśmy pierwotnie przejechać około pięciu tysięcy kilometrów. Nie było w planie ani Lofotów, ani Nordkappu. To wszystko wyszło już w trakcie podróży - mówi Dariusz Dadasiewicz. Jak wyjaśnia, będąc już tak daleko na północy, rodzina zaczęła zastanawiać się, czy nie warto wykorzystać okazji i zobaczyć miejsc, których wcześniej nie było w planach.

Dariusz podkreśla, że właśnie w takich momentach najlepiej widać, czym różni się podróżowanie od zwykłego realizowania wcześniej przygotowanego harmonogramu. Można mieć plan, ale czasami wystarczy jeden pomysł, żeby cała wyprawa nabrała zupełnie innego charakteru. - Będąc już w tych rejonach, dołożenie kolejnych dwóch tysięcy kilometrów nie robiło aż takiej różnicy. Nie wiadomo, czy w życiu jeszcze byśmy tam zawitali. Ostatecznie zamiast planowanych około pięciu tysięcy kilometrów licznik naszego auta zatrzymał się na imponującej liczbie 7550 kilometrów - przyznaje.

Transit ruszył na Nordkapp

Trasa prowadziła przez sześć krajów: Szwecję, Norwegię, Finlandię, Estonię, Łotwę i Litwę. Cała wyprawa zajęła 19 dni. Pierwszym ważnym etapem była Szwecja. Rodzina odwiedziła między innymi Muzeum Volvo w Göteborgu. Dla Dariusza, który od lat interesuje się klasyczną motoryzacją, takie miejsce miało szczególne znaczenie. Ich własny samochód jest przecież częścią tej samej historii motoryzacji. Tyle że zamiast stać za muzealną szybą, nadal pokonuje kolejne tysiące kilometrów.

Więcej niż w planie

Z Göteborga „Koziołek” ruszył dalej, w kierunku Norwegii. I właśnie tam podróż zaczęła nabierać jeszcze większego rozmachu. Norwegia przywitała rodzinę fiordami, górskimi drogami, serpentynami, skalistymi zboczami i Drogą Atlantycką. Dla kierowcy takiego samochodu była to nie tylko okazja do podziwiania krajobrazów, ale również sprawdzian dla ponad 40-letniej konstrukcji. Ford Transit z 1982 roku przemierzał kolejne kilometry, a Dariusz musiał cały czas pamiętać, że nie prowadzi współczesnego samochodu wyposażonego w najnowsze systemy wspomagające. - Na trasie znalazły się okolice Trondheim, Narwik oraz Lofoty - jeden z najbardziej charakterystycznych regionów północnej Norwegii. Lofotów początkowo nie było w planach. Podobnie jak Nordkappu - mówi.

Spotkanie z reniferami

Dla Dariusza była to również swego rodzaju satysfakcja. „Koziołek” nie powstał z myślą o współczesnych wyprawach na tysiące kilometrów. To samochód z zupełnie innej epoki, który jednak dostał drugie życie jako rodzinny kamper. - Droga na północ oznaczała długie godziny za kierownicą, zmieniające się krajobrazy i coraz bardziej surowe warunki. Jednym z najbardziej pamiętnych spotkań było spotkanie z reniferem. Dla mieszkańców północnych regionów Skandynawii renifery są częścią codzienności. Dla nas, rodziny z Krzywdy było to jednak kolejne wyjątkowe wspomnienie z wyprawy - dodaje.

„Koziołek” powiedział: stop

Przy takiej trasie i samochodzie mającym ponad cztery dekady trudno było oczekiwać, że wszystko przebiegnie bez żadnych problemów. W pewnym momencie „Koziołek” przypomniał swoim pasażerom, ile ma lat. W Finlandii, około 1500 kilometrów od domu, pojawiła się awaria sprzęgła.

Dla Dariusza nie oznaczało to jednak automatycznie końca wyprawy. Przy takim samochodzie trzeba liczyć się z tym, że czasami coś się wydarzy i trzeba będzie znaleźć rozwiązanie na miejscu. - Jak to w zabytku, czasami trzeba sobie poradzić z tym, co się wydarzy na trasie - mówi Dariusz.

Ruszyli dalej

W tych kilku słowach dobrze podsumował podejście rodziny do podróżowania klasykiem. - Nie chodzi o to, żeby oczekiwać od starego samochodu bezawaryjności porównywalnej z nowoczesnym autem. Chodzi raczej o to, żeby być przygotowanym na niespodzianki i nie pozwolić, żeby jedna usterka odebrała całą przyjemność z podróży. Awarię udało się opanować i „Koziołek” ruszył dalej - przyznaje.

Próba z surströmmingiem

Skandynawia to nie tylko drogi i krajobrazy. To również jedzenie. Dadasiewiczowie postanowili spróbować jednego z najbardziej charakterystycznych szwedzkich przysmaków - surströmminga, czyli fermentowanych śledzi bałtyckich. Dariusz podszedł do eksperymentu bez większego strachu, choć sam zapach okazał się zdecydowanie bardziej wymagający niż smak. - Ta zalewa śmierdzi, ale sam śledź jest okej, tylko mocno słony - podsumowuje Dariusz Dadasiewicz.

Z północy na południe

Po osiągnięciu Nordkappu przyszedł czas na drogę powrotną. Rodzina ruszyła przez Finlandię, odwiedzając między innymi Rovaniemi, kojarzone z Wioską Świętego Mikołaja. Następnie „Koziołek” skierował się w stronę Helsinek. Stamtąd Dadasiewiczowie przeprawili się promem do Tallinna. Później na trasie pojawiła się Łotwa. W Rydze rodzina zobaczyła Stare Miasto, secesyjną architekturę oraz słynny kompleks targowy wpisany na listę światowego dziedzictwa UNESCO. Ostatnim zagranicznym etapem była Litwa. Potem pozostał już tylko kierunek Polska i dom w Krzywdzie.

7550 kilometrów, 19 dni i około 16 tysięcy złotych

Za liczbą 7550 kilometrów kryją się nie tylko godziny spędzone za kierownicą, ale również konkretne koszty. - Kilometrów licznikowo wyszło 7550. Na razie koszt podróży to około 16 tysięcy złotych. Jeszcze czekam na opłaty drogowe z Norwegii, ma przyjść faktura - wyjaśnia.

Najdłuższa podróż w życiu

Dariusz przyznaje, że była to najdłuższa podróż, jaką rodzina odbyła. - Tak, to była najdłuższa podróż naszego życia - mówi.

Nie oznacza to jednak, że była to pierwsza daleka wyprawa Dadasiewiczów. W 2024 roku rodzina objechała Polskę. Rok później przyszedł czas na Bałkany i Grecję. W lutym tego roku Dadasiewiczowie wybrali się natomiast do Paryża i Disneylandu. Każdy wyjazd był inny, ale wszystkie łączy jedno - chęć zobaczenia kolejnych miejsc. Dariusz nie traktuje podróżowania jako odhaczania kolejnych punktów na mapie. W ich przypadku liczy się również sama droga, samochód i możliwość spędzenia czasu razem.

Klasyki zamiast nowoczesnych samochodów

W przypadku rodziny Dadasiewiczów trudno mówić o zwykłym zamiłowaniu do starych samochodów. Klasyczna motoryzacja zajmuje ważne miejsce w ich życiu. W garażu znajduje się kilka pojazdów, które dla wielu osób byłyby dziś przede wszystkim eksponatami. U Dadasiewiczów są jednak czymś więcej.

Najważniejsza jest rodzina

Dariusz, Katarzyna i Klara spędzili razem 19 dni, pokonując tysiące kilometrów. - Były długie godziny jazdy, wspólne posiłki, noclegi, zwiedzanie, zmiana planów, awaria samochodu i setki nowych obrazów zapisanych w pamięci. Najważniejsze jest to, że mogliśmy przeżyć tę przygodę razem - podkreśla.

STAJNIA „DADASIA”

FSO Warszawa 70r
Lincoln Continental 79r
Mercury Marqius 76r
Cadillac DeVille 74r
Ford Transit kamper 82r
WSK 63r
Ursus C-330 83r

„Koziołek” nie powstał z myślą o współczesnych wyprawach na tysiące kilometrów. To samochód z zupełnie innej epoki, który jednak dostał drugie życie jako rodzinny kamper.

mp

REG

eprasa.pl 2c82ac5b93

Wschód Polski zagrożony degradacją i wyludnieniem?

Część Lubelszczyzny jako bariera dla wroga: powiększą bagna i mokradła

Prawie cały powiat bialski (bez większości Ziemi Międzyrzeckiej), część parczewskiego i radzyńskiego, w strefie do 50 km od granicy, mają zostać wykorzystane do stworzenia bariery uniemożliwiającej poruszanie się wrogich wojsk. Do ważkiego narodowego planu bezpieczeństwa „Tarcza Wschód" bowiem doszła unijna „misja" klimatyczna.

Przy okazji przygotowywania obrony Polski na wypadek wrogiej napaści, wykorzystano unijne koncepcje powiększenia obszarów bagiennych, mokradeł i rozlewisk (ograniczenie rolniczego wykorzystania dużych terenów).

Przy Bugu puszczą puszczę?

- W ramach przyrodniczego komponentu Tarczy Wschód zmieniamy gospodarkę leśną, by zablokować możliwość przemieszczania się wrogich wojsk. Zabezpieczyliśmy również środki na odbudowę terenów podmokłych i bagien, wzmacniając odporność na zmiany klimatu – ujawniła w mediach Paulina Hennig-Kloska, minister klimatu i środowiska.

Już pod koniec maja, po naradzie z Ministerstwem Obrony Narodowej, Ministerstwo Klimatu i Środowiska Ministerstwo powiadomiło na swojej stronie internetowej, że w przygranicznych nadleśnictwach zostały wprowadzone zmiany gospodarki leśnej.

- Obejmą one lasy położone do 50 km od granicy. Zostały one podzielone na trzy strefy. W najbliższej, położonej do pięciu kilometrów od granicy strefie, wprowadzono zakaz zrębów zupełnych, zaprzestane zostanie również oczyszczanie linii oddziałowych. W pozostałych strefach zręby zupełne zostaną ograniczone, a na całym terenie pozostawiane będą leżące zamarłe drzewa, nie będzie też pozyskiwane drewno na bagnach i w olsach – wyjaśniło ministerstwo.

Dodało, że celem tych działań jest wykorzystanie naturalnej bariery dla ruchów wojsk i ciężkiego sprzętu, którą tworzy przyroda. Zaplanowane działania obejmą 48 nadgranicznych nadleśnictw, zatem także w woj. lubelskim 7. Resort zapowiedział, że na przygranicznym obszarze będzie realizowany duży program renaturyzacji (czyli przywracania

Krzysztof Iwaniuk
wójt gminy Terespol

- Nie rozumiem, aby lasy mogły zatrzymać czołgi, które w obecnych czasach nie są najważniejsze. Na wojnie w Ukrainie dominują drony. Nadal przygotowuje się kraj, jakby były to czasy II wojny światowej z główną rolą czołgów i armat. Fot. Marek Pietrzela

środowiska naturalnego lub jego części do stanu zbliżonego do pierwotnego) ekosystemów wodnych oraz obszarów zależnych od wody. Wsparcie na ten cel będą mogły uzyskać regionalne dyrekcje ochrony środowiska, Lasy Państwowe, parki narodowe, a także samorządy i organizacje pozarządowe.

Minister Paulina Hennig-Kloska, wiceminister Urszula Zielińska (obie z Ministerstwa Klimatu i Środowiska) oraz wiceminister obrony narodowej Cezary Tomczyk zachwycali się, że Polska wykorzystuje naturalny potencjał do tworzenia unikalnej na skalę europejską bariery, łączącej ochronę przyrody z Narodowym Programem Obrony i Odstraszania.

Już pod koniec maja miały być uruchomione nabory wniosków w ramach Funduszy Europejskich (program FEnIKS), w których premiowane będą projekty uwzględniające komponent obronny Tarczy Wschód z łącznym budżetem prawe pół miliarda złotych.

Wicemarszałek Senatu broni Podlasie przed zagładą

Oczywiście, uwzględniono komponent przyrodniczy, ale pominięto społeczny. Niedawno na ten problem zwrócił uwagę wicemarszałek Senatu RP Maciej Żywno (Polska 2050). Skierował w Senacie interwencję do kilku ministrów.

- Tarcza Wschód jest potrzebna, ale mieszkańcy Podlasia muszą wiedzieć, co jej realizacja oznacza dla ich domów, firm i codziennego życia – napisał w mediach społecznościowych.

Wicemarszałek przyznał zatem, że poza pakietem przyrodniczym potrzebny jest pakiet społeczny, z działaniami osłonowymi dla mieszkańców i gmin.

Metodą faktów dokonanych, jakby już był stan wojenny, prowadzone są działania, które mają doprowadzić do wyłączenia – zgodnie z życzeniem UE – wielu tysięcy hektarów z produkcji rolnej i z gospodarki leśnej. Ma wygrać „puszcza" i bagno. Dobrze, że tylko do 50 km od granicy, a nie do linii Wisły. Najdalej idące ograniczenia mają obowiązywać w pasie do 10 km od granicy.

Trudno wierzyć w zaklęcia i mity

Niestety, w Internecie trudno znaleźć ślady, aby politycy i samorządowcy z woj. lubelskiego oficjalnie stanęli w obronie mieszkańców… Ludzie dowiedzieli się o przygotowanych betonowych jeżach do blokady granicy i dróg. Nie kwestionowali tej koncepcji.

Jacek Szewczuk, wójt nadbużańskiej gminy Rokitno, powiedział nam, że jeszcze nie wie o żadnych konkretnych ograniczeniach, które by dotyczyły jego terenu. W obszarze do 5 km od granicy nie ma tam lasów.

- Kiedy ustawiono słupy i kamery Straży Granicznej, ludzie się niepokoili, ale teraz obserwujemy, że u nas skończyły się kłopoty z nielegalnymi migrantami – mówi wójt.

Marek Uściński, radny powiatu bialskiego, nie ukrywa, że obawia się o pominięcie interesu mieszkańców.

- Już rolnicy skarżą się na wyłączenia przy granicy z użytkowania rolnego wielu łąk. Protestują, bo mają straty – mówi radny Marek Uściński. Wiele wątpliwości mają leśnicy, którzy mają zaprzestać gospodarki leśnej w pobliżu granicy.

Krytycznie do koncepcji blokowania granicy poprzez zadrzewienia i bagna podchodzi Krzysztof Iwaniuk, wójt gminy Terespol. Zdumiewa go dążenie, by w ramach Tarczy Wschód miała powstać strefa rozlewisk i „puszcza", a sukcesem miało być tworzenie pasów 5 km i aż 50 km od wschodniej granicy oraz ograniczenia gospodarki leśnej i częściowo rolnej.

- Nie wiemy, jakie będą koszty, jak pozyskać wodę na nawadnianie torfowisk, skoro są miejsca, gdzie nawet Bug wysycha. W niektórych odcinkach można go przejechać samochodem… - dziwi się wójt.

Marek Pietrzela

R E K L A M A

V Białe Czerwone Winobranie

6 września na Zamku w Janowcu już po raz piąty odbędzie się Białe Czerwone Winobranie – wydarzenie, które przybliża wielowiekowe tradycje uprawy winorośli i dziedzictwo kulturowe regionu. Uczestnicy będą mieli wyjątkową okazję przenieść się w czasie i zobaczyć, jak przed wiekami wyglądał zbiór winogron oraz tłoczenie moszczu winnego. Tegoroczny program łączy historię i tradycję z muzyką, kuchnią i rzemiosłem – na uczestników czekają m.in. prezentacja nowych win zamkowych, warsztaty, pokazy dawnych technik i rzemiosła, pokaz kulinarny, spotkania, koncerty oraz wieczorne widowisko multimedialne.

Tradycje uprawy winorośli są ważnym elementem dziedzictwa Janowca i regionu. W Muzeum Zamek w Janowcu staramy się nie tylko je zachować, ale także przywracać ich historyczny wymiar poprzez rekonstrukcję winnicy zamkowej w jej pierwotnym miejscu. Prowadzone przez nas badania pozwoliły odkryć unikalne, historyczne odmiany winorośli, wyjątkowe w skali Europy. Białe Czerwone Winobranie jest dla nas okazją, by w przystępny i atrakcyjny sposób przybliżać tę historię. Chcemy, aby uczestnicy wydarzenia mogli nie tylko poznać dawne zwyczaje, ale również doświadczyć atmosfery historycznego winobrania i zobaczyć, jak tradycje związane z uprawą winorośli wpisywały się w życie i kulturę mieszkańców Janowca – **mówi Marzena Brzezicka, dyrektor Muzeum Zamek w Janowcu.**

Wydarzenie rozpocznie się o godz. 14:00, a o godz. 14:30 zaplanowano rekonstrukcję tradycyjnego winobrania. Kolejne punkty programu będą okazją do poznania historii i kultury regionu – zaplanowano m.in. rozmowę z prof. Wojciechem Włodarczykiem oraz promocję książki „Metafizyka wina" prof. Macieja Ząbka. Ważnym punktem wydarzenia będzie prezentacja nowych win zamkowych, połączona z wykładem Grzegorza Dymka z Winnicy „Dymek". To okazja, by poznać współczesne oblicze lokalnego winiarstwa i zobaczyć, jak tradycje uprawy winorośli są dziś kontynuowane i rozwijane. Nie zabraknie także kulinarnych inspiracji. O godzinie 18:00 Robert Sowa zaprezentuje pokaz „Z winem w parze", podczas którego przedstawi swoje autorskie propozycje kulinarne. Dla uczestników przygotowaliśmy także możliwość zakupu specjalnego biletu na degustację potraw przygotowanych podczas pokazu. Muzycznym dopełnieniem wydarzenia będą koncert akordeonowy Waldemara Ziemnickiego oraz występ zespołu Wowakin. Wieczór zakończy mapping na murach Zamku, który pozwoli spojrzeć na historyczną przestrzeń z zupełnie innej perspektywy, łącząc opowieść o tym miejscu z nowoczesną sztuką wizualną.

Przez cały czas trwania wydarzenia będzie można oglądać pokazy dawnych technik – między innymi plecionkarstwa, wypieku podpłomyków oraz innych tradycyjnych rzemiosł. Przygotowaliśmy również warsztaty „Historia winem pisana – od atramentu do dokumentu. Tajemnice dawnego pisarza" oraz warsztaty szydełkowania.

MUZEUM ZAMEK W JANOWCU

Bilety na wydarzenie dostępne są w kasie Muzeum:
bilet normalny – 24 zł
bilet normalny + degustacja – 30 zł
bilet ulgowy – 18 zł

V Białe Czerwone Winobranie na Zamku w Janowcu
6 września 2026 | 14:00-20:30
Muzeum Zamek w Janowcu, ul. Lubelska 20

REG

eprasa.pl 2c82ac5b93

Sensacyjne odkrycie pod Czemiernikami. Archeolodzy trafili na ślady Gotów i cmentarz sprzed wielu lat. Żyli tu przez długi czas

fot. fb

Skoro w Stoczku znajdowało się cmentarzysko, bardzo prawdopodobne jest również istnienie w pobliżu osady. Archeolodzy przypuszczają, że nie jest to jedyne stanowisko związane z Gotami na tym terenie

Tak stanowisko wygląda z drona

Archeolodzy trafili tam dzięki informacjom o wcześniejszych odkryciach dokonanych przez Andrzeja Bodziaka, który – działając za zgodą konserwatora zabytków – znalazł na powierzchni ziemi zabytki metalowe

To miały być krótkie, wstępne badania. Archeolodzy przyjechali do Stoczka w gminie Czemierniki, w powiecie radzyńskim, by zweryfikować informacje o znaleziskach z powierzchni ziemi. Zamiast tego natrafili na niezwykle obiecujące stanowisko, na którym odkryto pozostałości cmentarzysk z różnych epok. Są ślady związane z Gotami, ale także groby sprzed około trzech tysięcy lat. – To odkrycie jest niezmiernie istotne – mówi dr hab. Barbara Niezabitowska-Wiśniewska z UMCS, która kierowała badaniami.

Wykopaliska w Stoczku zakończyły się 21 sierpnia. Trwały zaledwie około tygodnia, ale ich efekty już teraz mogą zmienić wiedzę o najdawniejszych dziejach tej części Lubelszczyzny.

Archeolodzy trafili tam dzięki informacjom o wcześniejszych odkryciach dokonanych przez Andrzeja Bodziaka, który – działając za zgodą konserwatora zabytków – znalazł na powierzchni ziemi zabytki metalowe. Większość z nich wskazywała na okres rzymski.

– To jest miejsce, które nie było dotąd badane wykopaliskowo ani badane w jakikolwiek inny sposób. Trafiliśmy tam dzięki panu Andrzejowi – mówi dr hab. Barbara Niezabitowska-Wiśniewska. – Trafiliśmy na cmentarzysko, a nawet kilka cmentarzysk w jednym.

Biała plama na archeologicznej mapie regionu

Jak podkreśla archeolożka, północna część Lubelszczyzny, szczególnie jeśli chodzi o okres pierwszych wieków naszej ery, wciąż pozostaje słabo rozpoznana.

– Najgorzej jest właśnie ze stanowiskami, które są dowodami na wędrowanie tamtędy Gotów czy na obecność wcześniej Wandalów, bo praktycznie nikt nie prowadził takich wykopalisk – wyjaśnia badaczka.

Do tej pory najbliższe badane cmentarzysko związane z Gotami znajdowało się w Witorożu w gminie Drelów. Odkrycie w Stoczku może więc wypełnić jedną z istotnych luk na archeologicznej mapie regionu.

Setki, a może tysiące zabytków

Podczas badań znaleziono ogromną liczbę przedmiotów. Dokładne liczenie i opracowanie zabytków dopiero się rozpoczyna, ale już teraz wiadomo, że mogą ich być setki, a nawet tysiące.

Na stanowisku funkcjonowało cmentarzysko kultury wielbarskiej, wiązanej z obecnością Gotów. Archeolodzy znaleźli przede wszystkim fragmenty naczyń oraz metalowe elementy stroju i ozdoby.

– Znaleźliśmy kilkaset, jeszcze tego nie zdążyliśmy wszystkiego policzyć, zabytków związanych z obecnością Gotów – mówi dr hab. Barbara Niezabitowska-Wiśniewska.

Wśród znalezisk są m.in. fibule, czyli starożytne zapinki służące do spinania szat, wykonywane najczęściej ze stopów miedzi, ale czasami również ze srebra. Odkryto także inne ozdoby i elementy stroju. Co ciekawe, archeolodzy nie znaleźli broni. Nie jest to jednak zaskoczeniem.

– Goci nie wyposażali swoich zmarłych w broń. Jej na cmentarzyskach nie ma – wyjaśnia badaczka.

Osiem popielnic na kilku metrach kwadratowych

Jeszcze starsze okazały się kolejne odkrycia. Archeolodzy natrafili na dziewięć lub dziesięć grobów związanych z kulturą łużycką, której początki sięgają około trzech tysięcy lat wstecz. Były to groby ciałopalne, w których szczątki zmarłych składano w naczyniach.

– Osiem popielnic stało bardzo blisko siebie. Wszystkie znaleźliśmy w jednym wykopie, który miał wymiary trzy na sześć metrów. Więc to rzeczywiście wygląda jak pole popielnic – opowiada archeolożka.

To jednak nie koniec historii tego miejsca. Na stanowisku odkryto również ślady znacznie młodszego osadnictwa, prawdopodobnie z XIX lub początku XX wieku. Mogą one mieć związek z dawną częścią Stoczka oraz kuźnią, która – jak przekazali badaczom mieszkańcy – znajdowała się niegdyś w pobliżu.

Goci naprawdę tu mieszkali?

Najważniejsze znaczenie odkrycia dotyczy jednak Gotów. Archeolodzy od dawna wiedzieli, że ludność ta przemieszczała się z północy dzisiejszej Polski w kierunku południowo-wschodnim, docierając ostatecznie na tereny dzisiejszej Ukrainy i nad Morze Czarne.

Brakowało jednak wyraźnych dowodów na ich obecność w okolicach dzisiejszego Radzynia Podlaskiego.

– Te okolice dzisiejszego Radzynia były taką białą plamą. Byliśmy przekonani, że Goci musieli tamtędy iść, ale nie było na to fizycznych dowodów – mówi dr hab. Barbara Niezabitowska-Wiśniewska.

Odkrycie w Stoczku może to zmienić. Co więcej, zdaniem badaczki nie chodzi jedynie o krótkotrwałe przejście przez te tereny.

– Mamy zabytki ewidentnie z końca II wieku i mamy zabytki z połowy V wieku. Więc to nie jest tak, że oni przyszli i poszli, tylko oni rzeczywiście tam funkcjonowali, tam żyli przez długi, długi czas – podkreśla.

Skoro w Stoczku znajdowało się cmentarzysko, bardzo prawdopodobne jest również istnienie w pobliżu osady. Archeolodzy przypuszczają, że nie jest to jedyne stanowisko związane z Gotami na tym terenie.

Z Cesarstwa Rzymskiego do Stoczka

Wśród odkrytych przedmiotów znalazły się także ślady dalekich kontaktów. Archeolodzy natrafili na szklane paciorki prowincjonalno-rzymskie, które przybyły na te tereny z obszaru Cesarstwa Rzymskiego.

– Jeśli chodzi o importy, znaleźliśmy głównie paciorki szklane, prowincjonalno-rzymskie. One przybyły z obrębu Cesarstwa Rzymskiego – wyjaśnia badaczka.

Nie znaleziono natomiast monet. To również nie jest niczym niezwykłym, ponieważ – jak tłumaczy zapytana archeolożka – denary rzymskie niezwykle rzadko występują w grobach.

Czy archeolodzy wrócą do Stoczka?

Badania zakończyły się 21 sierpnia, ale wiele wskazuje na to, że archeolodzy będą chcieli wrócić do Stoczka w przyszłym roku. Dużo zależeć będzie jednak od możliwości prowadzenia dalszych prac i zgody właścicieli gruntów.

– Mam taką nadzieję. Trudno coś planować z wyprzedzeniem, bo to na pewno byłby przyszły rok – mówi dr hab. Barbara Niezabitowska-Wiśniewska.

To jednak nie koniec historii tego miejsca. Na stanowisku odkryto również ślady znacznie młodszego osadnictwa, prawdopodobnie z XIX lub początku XX wieku. Mogą one mieć związek z dawną częścią Stoczka oraz kuźnią, która - jak przekazali badaczom mieszkańcy - znajdowała się niegdyś w pobliżu

- To jest miejsce, które nie było dotąd badane wykopaliskowo ani badane w jakikolwiek inny sposób. Trafiliśmy tam dzięki panu Andrzejowi - mówi dr hab. Barbara Niezabitowska-Wiśniewska. - Trafiliśmy na cmentarzysko, a nawet kilka cmentarzysk w jednym.

Wszystkie znaleziska zostały przewiezione do Lublina, gdzie czeka je żmudny proces czyszczenia, opisywania, inwentaryzacji i specjalistycznych analiz. Badane będą m.in. próbki gleby, węgla drzewnego oraz ludzkie szczątki.

Badacze są niemal pewni, że część cmentarzyska związanego z Gotami znajduje się poza obszarem tegorocznych wykopalisk. Co istotne, część potencjalnego stanowiska znajduje się na terenie mniej zniszczonym przez współczesną orkę.

Zabytki trafiły do Lublina. Później mogą wrócić do regionu

Wszystkie znaleziska zostały przewiezione do Lublina, gdzie czeka je żmudny proces czyszczenia, opisywania, inwentaryzacji i specjalistycznych analiz. Badane będą m.in. próbki gleby, węgla drzewnego oraz ludzkie szczątki.

Dopiero po zakończeniu prac archeologicznych i specjalistycznych analiz zabytki mają trafić do Muzeum w Białej Podlaskiej.

– Jest szansa na wystawę, choć na konkretne informacje trzeba jeszcze poczekać – zaznacza badaczka.

Jedno jest jednak pewne. Tygodniowe wykopaliska w niewielkim Stoczku przyniosły znaleziska, których znaczenie może wykraczać daleko poza granice gminy Czemierniki czy powiatu radzyńskiego. Miejsce, które jeszcze niedawno nie było znane archeologom, może okazać się jednym z ważniejszych punktów w badaniach nad historią osadnictwa tej części Podlasia i Lubelszczyzny. A to, jak się wydaje, dopiero początek historii, którą ziemia w Stoczku zaczęła odsłaniać...

Kacper Budrewicz

REG

eprasa.pl 2c82ac5b93

Znalazł portfel z dokumentami i gotówką. I postanowił działać

Po znalezieniu portfela sam odszukał właścicielkę. Przemysław Makowski z Lublina ze znalezioną zgubą postanowił zrobić to, co - jak sam mówi - podpowiadał mu zwykły odruch. Dzięki jego determinacji oraz pomocy internetu portfel wraz z całą zawartością wrócił do właścicielki.

Trener, były selekcjoner kadry

Do zdarzenia doszło w 29 sierpnia. Przemysław Makowski, 52-letni nauczyciel wychowania fizycznego w Szkole Podstawowej nr 27 w Lublinie, a także osoba od lat związana z piłką nożną, wolny czas spędzał w Starej Jedlance niedaleko Ostrowa Lubelskiego.

Makowski w przeszłości był trenerem kadry województwa lubelskiego w piłce nożnej dziewcząt. Obecnie pracuje w młodzieżowym klubie piłkarskim Sławin Lublin. Tym razem jednak zamiast boiska czy sportowych zajęć jego uwagę przyciągnęła zguba pozostawiona na parkingu.

Portfel z zawartością

Po zakończonych zakupach w Biedronce zauważył portfel. W środku znajdowały się dokumenty, karta bankomatowa, legitymacja dziecka oraz gotówka. Około 150 złotych.

- Kiedy znalazłem portfel, od razu sprawdziłem, czy w środku są jakieś dokumenty, które pozwolą ustalić właściciela. Były tam dokumenty, karta bankomatowa, legitymacja dziecka i pieniądze. Wiadomo, że człowiek może pomyśleć o tym, żeby po prostu oddać znalezioną rzecz na policję, ale pomyślałem, że spróbuję wcześniej sam znaleźć tę osobę. Szczególnie że w portfelu były dokumenty, których utrata może oznaczać sporo kłopotów - mówi Przemysław Makowski.

Szybka akcja

Z pomocą przyszły informacje znajdujące się w portfelu oraz media społecznościowe. Jak się okazało, właścicielką zguby była pani Bernadetta z Dębowej Kłody w powiecie parczewskim. Makowski skorzystał z Facebooka i próbował dotrzeć do kobiety, której nazwisko znajdowało się w dokumentach.

Przemysław Makowski z Lublina ze znalezioną zgubą postanowił zrobić to, co - jak sam mówi - podpowiadał mu zwykły odruch. Dzięki jego determinacji oraz pomocy internetu portfel wraz z całą zawartością wrócił do właścicielki

Wiedząc już, z jakiej miejscowości pochodzi właścicielka portfela, postanowił poszukać kolejnego kontaktu. Zwrócił się do dziennikarza Wspólnoty, czyli do mnie - autora tego tekstu, a wśród jego znajomych odnalazł Grażynę Lamczyk, wójt gminy Dębowa Kłoda. Okazało się, że pani wójt zna Bernadettę.

Dzięki bezpośredniemu kontaktowi udało się ustalić sposób przekazania zguby.

Portfel wrócił do właścicielki

Portfel wraz z dokumentami, kartami i gotówką trafił z powrotem do pani Bernadetty. Można tylko wyobrazić sobie, jakie emocje towarzyszyły osobie, która zorientowała się, że zgubiła portfel. Dokumenty, karta bankomatowa czy legitymacja dziecka to rzeczy, których utrata wiąże się nie tylko ze stresem, ale także z koniecznością ich zastrzegania i wyrabiania nowych. Czas poświęcony na załatwienie wszystkich formalności bywa znacznie bardziej kosztowny niż sama gotówka znajdująca się w portfelu.

Nic nadzwyczajnego

Makowski podkreśla jednak, że nie zrobił niczego nadzwyczajnego. - Jeżeli znajduję czyjąś rzecz, a mam możliwość ustalenia, do kogo należy, to dlaczego miałbym tego nie zrobić? W portfelu były dokumenty i pieniądze, więc oczywiste było dla mnie, że ktoś będzie ich szukał i bardzo się martwił. Tym bardziej że chodziło o dokumenty dziecka i dane całej rodziny. Cieszę się, że udało się szybko znaleźć właścicielkę i że portfel wrócił do niej w całości. Myślę, że każdy z nas chciałby, aby w podobnej sytuacji ktoś postąpił tak samo - mówi.

Akcja w Zakopanem

To nie pierwszy raz, kiedy Makowski postanowił pomóc osobie, która zgubiła cenną rzecz. W przeszłości, podczas pobytu w Zakopanem, znalazł telefon komórkowy. Udało mu się go odblokować i w ten sposób dotrzeć do właściciela. Osoba, która zgubiła urządzenie, zgłosiła się po nie.

mp

» DODATEK TELEWIZYJNY

PIĄTEK 4 Września

TVP 1

7.00 Msza św. na Jasnej Górze **7.30** Cudowny Krucyfiks Baryczkowski **8.00** Serwis Info **8.15** Noce i dnie (11): U schyłku dnia **9.15** Ranczo (126) **10.10** Komisarz Alex (309): Zamiana miejsc **11.05** Ojciec Mateusz (252): Vistula Beach **12.00** Serwis Info **12.10** Agrobiznes **12.40** Magazyn rolniczy **13.00** Dzika granica Ameryki – północne rubieże – film dokumentalny Kanada 2020 **14.00** Splątane losy (38)

15.00 Serwis Info – magazyn
15.10 Pogoda Info
15.25 Gra słów. Krzyżówka
16.00 Dziedzictwo (1022)
17.00 Teleexpress
17.25 Jaka to melodia?
18.05 Reporterzy – magazyn
18.25 Akacjowa 38 (949)
19.30 19.30
19.55 Pytanie dnia
20.30 07 zgłoś się (21)
Morderca Kurt Rolson otrzymuje we Włoszech zlecenie specjalne. Ma zabić w Polsce Henryka Moderskiego. W podobnym celu do Polski zostaje wysłana Zofia Gambetti.
22.25 Drelich (7) – serial krym. Polska 2025
23.25 Biała odwaga – dramat wojenny Polska 2024
★★★ Reż. Marcin Koszałka, wyk. Filip Pławiak, Julian Świeżewski, Jakub Gierszał
1.30 Protektor – film sensacyjny USA 2012 ★★★
3.10 Kronika wypadków miłosnych – dramat obyczaj. Polska 1986 ★★★★
reż. Andrzej Wajda, wyk. Piotr Wawrzyńczak, Paulina Młynarska

TVP 2

5.00 Rodzinka.pl (219) **5.30** M jak miłość (1831) **6.20** Anna Dymna – spotkajmy się (443): Halina Zielonka **6.50** Barwy szczęścia (3390) **7.30** Pytanie na śniadanie – program informacyjno-publicystyczny **11.40** Operacja zdrowie (21): Bielactwo **12.15** Nabożeństwo metodystyczne. Dni Odnowy Kościoła **13.15** Panna młoda (188) **14.05** Va banque **14.35** Na sygnale (913): Byliśmy tak blisko

15.05 La Promesa – pałac tajemnic (470) – telenow. Hiszpania 2024
16.00 Koło fortuny – teleturniej, prowadzenie Agnieszka Dziekan, Błażej Stencel
16.35 Familiada – teleturniej, prowadzenie Karol Strasburger
17.20 Panna młoda (189) – serial obycz. Turcja 2024
18.15 Va banque – teleturniej, prowadz. Radosław Kotarski
18.50 Jeden z dziesięciu – teleturniej, prowadzenie Tadeusz Sznuk
19.25 Barwy szczęścia (3390, 3391) – serial Polska 2026 (odcinki powtórkowe)
20.40 Lato z Radiem i Telewizją Polską: Gołdap (powtórka)
22.50 Mazurska Noc Kabaretowa: Muszkieterowie Kabaretu – program rozrywkowy Polska 2026 (powtórka transmisji koncertu znad jeziora Czos w Mrągowie), prowadzenie Marcin Daniec, Jerzy Kryszak, Marcin „Jabbar" Wójcik
2.40 Akacjowa 38 – serial obyczaj. Hiszpania 2026

Polsat

5.40 Telezakupy TV Okazje – program promocyjno-reklamowy **6.00** Nowy dzień – magazyn informacyjny **8.00** Halo tu Polsat – program informacyjno-publicystyczny **11.50** Ewa gotuje (576) – poradnikowy magazyn kulinarny Ewy Wachowicz **12.25** Gliniarze Śląsk (4): Szafir – serial kryminalny Polska 2026 **13.25** Gliniarze (950, 951) – serial fabularno-dokumentalny Polska 2024

15.30 Wydarzenia
15.50 Pogoda
15.55 Gliniarze (1220)
Dochodzi do zabójstwa dilera narkotyków. Policja podejrzewa gang, ale trafia na inny, zaskakujący trop. Kuzynka Adama chce uczyć się w jego szkole samoobrony dla kobiet.
16.55 Gliniarze Śląsk (5): Krwawe gody – serial krym.
18.00 Pierwsza miłość (4241) – serial Polska 2026
18.50 Wydarzenia
19.15 Gość „Wydarzeń"
19.25 Wypasiona Kuchnia (5) – serial kom. Polska 2026
19.55 Twoja twarz brzmi znajomo (226) – program rozrywkowy Polska 2026
22.15 Mumia – film sensacyjny USA/Chiny/Japonia 2017 ★★★
Reż. Alex Kurtzman, wyk. Tom Cruise, Russell Crowe, Annabelle Wallis
0.45 Kontakt – film sf USA 1997 ★★★★
reż. Robert Zemeckis
4.00 Ewa gotuje (568) – magazyn kulinarny Ewy Wachowicz
4.40 Disco gramy!

TVN

5.00 Zamieszkać na plaży (1) **5.40** Uwaga! (8079) **5.55** Ukryta prawda (1465) **6.50** Kuchenne rewolucje: Restauracja „Stary Młyn", Łomża **7.45** Dzień Dobry TVN – program informacyjno-publicystyczny **11.25** Kuchenne rewolucje: Restauracja „Cudnie", Puławy / Restauracja „Pizza Bella", Ustroń **13.40** Ukryta prawda (1604-1605, 1753) – serial fabularno-dokumentalny Polska 2024

16.50 Szpital św. Anny (134) – serial obycz. Polska 2026
17.55 Detektywi (335)
19.00 Fakty
19.35 Raport US Open
19.50 Uwaga! – magazyn
20.00 Twisters – film sensacyjny USA/Japonia 2024 ★★★
Reż. Lee Isaac Chung, wyk. Daisy Edgar-Jones, Glen Powell, Anthony Ramos
22.35 Ciche miejsce: Dzień pierwszy – thriller USA 2024 ★★★
Reż. Michael Sarnoski, wyk. Lupita Nyong'o, Joseph Quinn, Alex Wolff
Podróż Sam do Nowego Jorku zamienia się w koszmar, gdy miasto atakują istoty polujące na dźwięk. Walczy o przetrwanie w świecie, gdzie każdy odgłos może sprowadzić śmierć.
0.45 Chłopaki nie płaczą – komedia Polska 2000 ★★★
Reż. Olaf Lubaszenko, wyk. Maciej Stuhr, Cezary Pazura, Michał Milowicz
2.55 Kuba Wojewódzki (1) – talk show Polska 2026
4.00 Uwaga! – magazyn
4.20 Nauka jazdy (23)

TVN 7

6.50 Szkoła (426.427) **8.45** Ukryta prawda (1378, 1525, 1526) **11.50** W-11 Wydział Śledczy (661-663) **13.55** Kryminalni (4) **15.00** Szpital (862, 963) **17.00** Sędzia Anna Maria Wesołowska (547) **18.00** SOS. Ekipy w akcji (58) **19.00** Ukryta prawda (1679) **20.00** ★★★ Jak stracić chłopaka w 10 dni – kom. USA/Niemcy 2003, reż. Donald Petrie, wyk. Kate Hudson, Matthew McConaughey **22.35** ★★★ Monte Carlo – kom. Węgry/USA 2011, reż. Thomas Bezucha, wyk. Selena Gomez **0.50** Hotel Paradise (6) **1.50** Miasta, w których straszy (5) **2.50** Fachowcy (1)

TVP Kultura

10.45 ★★★★★ Dyktator – kom. USA 1940 **13.05** Kuba – film dok. **14.35** „W Polskę idziemy..." czyli jubileusz Wiesława Gołasa cz. 1 **15.45** ★★★ Wyjazd służbowy – film obyczaj. Polska 1976 **16.40** Polskie drogi (8) **18.25** Video Killed the Radio Star (25) **18.55** Rawhide (58) **20.00** ★★★ Trzej muszkieterowie: D'Artagnan – film przyg. Fr./Niemcy/Hiszp./Belgia 2023 **22.10** Kroniki Sherlocka Holmesa (2) **23.10** ★★★★ Kobiety i XX wiek – kom. USA 2016, reż. Mike Mills, wyk. Annette Bening, Greta Gerwig

TVP Sport

10.00 Koszykówka: Eliminacje Mistrzostw Świata (m): Polska – Niemcy **12.00** Sporty wodne: Mistrzostwa Europy w Paryżu **13.55** Lekkie Gadki **15.00** Ronaldinho Show: Polska – Brazylia **16.55** Piłka nożna: MŚ w Kan., Meks. i USA: 1/2 fin., o 3.m. i finał **17.55 (L)** Piłka nożna: Pogoń Grodzisk Maz. – Warta Poznań **20.05** Polskie trio z FC Porto **20.30** Studio **20.55 (L)** Piłka nożna: Bruk-Bet Termalica Nieciecza – Lechia Gdańsk **23.30** Sportowy wieczór **0.00** Boks: RKB Wisłok 1995 Rzeszów – Golden Team Nowy Sącz

TV 4

6.00 Strażnik Teksasu (15, 16) **8.00** Bogaty dom – biedny dom (127) **9.00** Policjantki i policjanci (594-596) **11.55** Na ratunek 112 (1079, 1080) **12.55** Trudne sprawy (878-880) **15.55** Policjantki i policjanci (1439) **17.00** Trudne sprawy (1356) **18.00** Łowcy skarbów. Kto da więcej (77) **19.00** Wypasiona Kuchnia **19.05** Policjantki i policjanci (1440) **20.15** Gwiazdy kabaretu (182, 179) **22.20** ★★★ Reakcja łańcuchowa – thriller USA 1996, reż. Andrew Davis, wyk. Keanu Reeves, Morgan Freeman, Rachel Weisz **0.35** Opowiem ci o zbrodni (1-4)

TV Trwam

12.20 Głos serca (93) **13.05** Wilamowice – Kult św. arcybiskupa Józefa Bilczewskiego **13.30** Msza święta z Jasnej Góry **14.30** Drzwi do lasu **15.00** Modlitwa w Godzinie Miłosierdzia **15.20** Mocni w wierze **16.10** Natura obiektywnie **16.40** Post Scriptum **17.10** Fatima – miejsce wybrane przez Maryję **17.30** Łączy nas historia **18.15** Westerplatte młodych **19.00** Warto zauważyć... w mijającym tygodniu **19.30** Historie Starego Testamentu **19.45** Modlitwa z tel. udziałem dzieci **20.00** Informacje **20.20** Różaniec

TV Puls

8.00 Kobra – oddział specjalny (2, 3) **10.00** Zaklinaczka duchów (84) **11.00** Kotka (23) **12.00** Nie igraj z aniołem (154) **13.00** Wspaniałe stulecie (88) **14.00** Kurierzy (73) **15.00** Lombard. Życie pod zastaw (728, 729) **17.00** Kurierzy (74) **18.00** Lombard. Życie pod zastaw (1013, 1014) **20.00** ★★ W potrzasku – film sens. USA 2020 **21.50** ★★★ Liberator – film sensac. USA/Francja 1992 **23.55** ★★ Snajper 2 – film sensac. USA/Węgry 2002 **1.35** Menu na miarę (9, 10) **3.00** Lombard. Życie pod zastaw (1009)

★★★★★ koniecznie ★★★★ zdecydowanie tak ★★★ możesz ★★ nie musisz ★ zdecydowanie nie **(L)** na żywo

DVB-T stacje dostępne w naziemnej telewizji cyfrowej

REG

eprasa.pl 2c82ac5b93

SOBOTA 5 Września

TVP 1

7.00 Msza św. na Jasnej Górze **7.40** Rok w ogrodzie **8.05** Rok w ogrodzie extra **8.20** Pełnosprawni (668) **8.50** Ranczo (127): Dominator **9.50** Komisarz Alex (310): Psi przyjaciel **10.50** Ojciec Mateusz (253): UFO **11.45** Dobre strony (4) **12.00** ★★★★ El Dorado – western USA 1966, reż. Howard Hawks, wyk. John Wayne, James Caan, Robert Mitchum **14.25** Okrasa łamie przepisy (315)

15.00 Skrót z konferencji Jesień 2026 – reportaż
15.55 (L) Piłka nożna: Mecz Legend w Chorzowie: Polska – Anglia
16.50 Teleexpress (w przerwie)
17.00 (L) Piłka nożna: Mecz Legend w Chorzowie: Polska – Anglia
18.40 Jaka to melodia?
19.30 19.30
19.55 Pytanie dnia
20.25 Komisarz Alex (321) Alex i Artur spędzają czas nad Wisłą. Niezwykłe zachowanie psa zwraca uwagę opiekuna. Kilka dni później nad rzeką zostają odnalezione zwłoki 31-letniego Arkadiusza.
21.25 Jedno życie ★★★★ – film biograf. W. Bryt./Czechy/Australia/USA 2023 Reż. James Hawes, wyk. Anthony Hopkins, Helena Bonham Carter
23.25 Filip – dramat wojenny ★★★★ Polska 2022 Reż. Michał Kwieciński, wyk. Eryk Kulm, Victor Meutelet, Caroline Hartig
1.35 Biała odwaga – dramat ★★★ wojenny Polska 2024

TVP 2

5.15 Barwy szczęścia (3387, 3388) **6.25** M jak miłość (1935) – serial Polska 2026 **7.30** Pytanie na śniadanie – program informacyjno-publicystyczny **11.20** Górna półka smaku (2) – magazyn kulinarny **11.55** Zmiennicy (15): Nasz najdroższy – serial komediowy Polska 1986 **13.05** Panna młoda (189) – serial obyczajowy Turcja 2024 **14.00** Familiada – teleturniej **14.35** Koło fortuny – teleturniej

15.15 Szansa na sukces. Opole 2026: Poparzeni Kawą Trzy
16.20 Na dobre i na złe (995) (odcinek powtórkowy)
17.20 Panna młoda (190) – serial obycz. Turcja 2024
18.15 Omnibus – szybcy i mądrzy – teleturniej
19.10 Słowo na niedzielę
19.25 Rodzinka.pl (316): Acani – serial kom. Polska 2026 Kuba chce zaimponować Soni. Kacper daje lekcję bratu. Tomkowi wydaje się, że Magdzie odeszły wody. Przyjaciele świętują imieniny Natalii, Ludwik pogodził się z Markiem. Viola demaskuje Natalię. Paula odwiedza Kacpra.
20.00 Lato z Radiem i Telewizją Polską: Białe Błota – koncert Polska 2026
22.15 Gabi Drzewiecka zaprasza
23.15 Bezpieczna przystań ★★★ – melodramat USA 2013 Reż. Lasse Hallström, wyk. Julianne Hough, Irene Ziegler, Jon Kohler
1.15 Wszystko, co kocham ★★★★ – dram. obycz. Polska 2009
2.55 Akacjowa 38
4.40 Barwy szczęścia (3389)

Polsat

5.25 Telezakupy TV Okazje **6.00** Nowy dzień **8.00** Halo tu Polsat – program informacyjno-publicystyczny **11.25** Nasz nowy dom (372) **12.45** ★ Małolaty na obozie – komedia USA 2007, reż. Fred Savage, wyk. Cuba Gooding Jr., Lochlyn Munro **14.45** ★★★ Maska Zorro – film przyg. USA/Meksyk 1998, reż. Martin Campbell, wyk. Antonio Banderas, Catherine Zeta-Jones, Anthony Hopkins

17.30 Awantura o kasę
18.50 Wydarzenia
19.15 Prezydenci i premierzy
19.25 Wypasiona Kuchnia (6) – serial kom. Polska 2026
19.55 Kabaret na żywo. Młodzi i moralni. Nad mętną rzeką: Kabaret Skeczów Meczących. 20-lecie. Jeszcze nigdy nie było tak dobrze – prog. rozrywkowy
22.00 Szklana pułapka 5 ★★★ – film sensacyjny USA/Kanada 2013 Reż. John Moore, wyk. Bruce Willis, Jai Courtney, Sebastian Koch
0.05 Ciemniejsza strona Greya ★★ – melodramat USA 2017 Reż. James Foley, wyk. Dakota Johnson, Jamie Dornan, Kim Basinger Związek Christiana i Any przechodzi w kolejną fazę. Próby odbudowania relacji i zyskania spokoju torpedują postacie z przeszłości mężczyzny, które pojawiają się w niespodziewanych okolicznościach.
2.45 Pitch Perfect 3 – komedia ★★★ muzyczna USA/Chiny 2017
4.40 Disco gramy!

TVN

5.40 Uwaga! (8080) **5.55** Ukryta prawda (1466) – serial fab.-dokum. Polska 2023 **6.50** Kobieta na krańcu świata (1) – prowadzenie Martyna Wojciechowska **7.45** Dzień Dobry TVN – program informacyjno-publicystyczny **11.30** Dobrze zrobione w domu (3) – magazyn poradnikowy **11.40** Na Wspólnej (4268-4271) **13.20** The Floor. VIP Challenge (1) – teleturniej Polska 2026, prowadz. Mikołaj Roznerski

15.40 Lara Croft: Tomb Raider ★★★ – film przygodowy USA/W. Bryt./Jap./Niemcy 2001 Reż. Simon West, wyk. Angelina Jolie, Jon Voight, Iain Glen, Daniel Craig
17.55 Taskmaster – teleturniej
19.00 Fakty
19.35 Raport US Open – magazyn
19.45 Azja Express (1) – reality show Polska 2026
21.35 Bohemian Rhapsody ★★★★ – film biograficzny USA/W. Bryt. 2018 Reż. Bryan Singer, wyk. Rami Malek, Lucy Boynton, Gwilym Lee
0.15 Strażnicy ★★★★ – film akcji USA 2009 Reż. Zack Snyder, wyk. Jackie Earle Haley, Malin Åkerman, Billy Crudup Światu zagraża III wojna światowa. Działalność superbohaterów, którzy odgrywali role strażników pokoju, zostaje zakazana. Gdy jeden z herosów zostaje zamordowany, pozostali szukają zabójcy.
3.40 Uwaga! – magazyn
4.00 Młode gliny (3) – serial kryminalny Polska 2026

TVN 7

6.05 Wiza na miłość: pierwsze spotkanie (19) **7.00** New Looney Tunes (36, 37) **7.30** ★★★ Chłopiec i wilk – kom. Belg./Fr. 2019 **9.15** Ukryta prawda (1517, 1518) **11.20** Mówię Wam (3) **12.35** Ukryta prawda (1519, 1672) **14.10** Szpital św. Anny (53, 54) **16.10** Detektywi (118) **17.15** ★★★ Fantastyczne zwierzęta: Zbrodnie Grindelwalda – film fant. W. Bryt./USA 2018 **20.00** ★★ Geosztorm – film sens. USA/Hongk. 2017 **22.30** ★ Heroski – film przyg. USA/W. Bryt. 2023 **0.10** ★★★ Wydział pościgowy – thriller USA 1998, reż. Stuart Baird, wyk. Tommy L. Jones

TVP Kultura

10.55 Kosmos 1999 (27) **12.00** 23. Festiwal Kultury Żydowskiej Warszawa Singera **12.35** Hollywoodzki remake (1) **13.40** ★★★ U Pana Boga za miedzą – kom. obycz. Polska 2009 **15.45** Alternatywy 4 (4) **17.00** Tamte lata, tamte dni (54) **17.40** ★★★★★ Dyktator – komediodr. USA 1940, reż. Charles Chaplin **20.00** ★★★★ Słodziak – dram. USA 2019, reż. Alma Har'el, wyk. Shia LaBeouf **21.45** Klub Jazzowy **23.00** ★★★ Trzej muszkieterowie: D'Artagnan – film przyg. Fr./Niemcy/Hiszp./Belgia 2023

TVP Sport

10.30 Puchar Europy Strongman w Krynicy-Zdroju **11.30** Polska Liga Żeglarska: Ekstraklasa R3 Gdynia **11.55 (L)** Piłka nożna: Podhale Nowy Targ – Sandecja Nowy Sącz **14.15** Studio **14.55 (L)** Piłka nożna: Mistrzostwa Świata kobiet do lat 20: Polska – Argentyna **17.35** Lekkie Gadki **18.35** Studio sport **18.55 (L)** Żużel: TAURON Indywidualne ME w Güstrowie **22.05** Sportowy wieczór **22.40** Piłka nożna: Mecz Legend w Chorzowie: Polska – Anglia **0.45** Boks: Adam Azim – Steve Claggett

TV 4

6.00 Łowcy skarbów. Kto da więcej (209) **7.00** Galileo (1147, 1148) **9.05** #JesteśmyDlaDzieci (343) **9.30** Galileo (1149, 1194, 1195) **12.30** Mini Galileo (172) **12.55** Paddington – film anim. Wielka Brytania/Francja 2014, reż. Paul King, dub. Maja Ostaszewska, Jolanta Fraszyńska, Teresa Lipowska **14.55** Policjantki i policjanci (1426-1429) **19.00** Wypasiona Kuchnia **19.05** Policjantki i policjanci (1430) – serial obyczajowy Polska 2026 **20.05** Sprawiedliwi – wydział kryminalny (1040-1043) – serial kryminalny Polska 2026 **0.15** Gwiazdy kabaretu (58, 59)

TV Trwam

12.03 Informacje **12.20** Warto zauważyć... w mijającym tygodniu **12.50** Natura obiektywnie **13.30** Msza święta z Jasnej Góry **14.45** Jak wygrać małżeństwo? **15.00** Dzielna niewiasta **15.15** Mateczniki polskości **15.30** Wierzę w Boga **16.10** Historia PL **17.00** Różaniec na wodzie **17.30** Przełamując bariery **18.05** Informacje **18.15** W naszej rodzinie **19.30** Manna z nieba **19.45** Modlitwa z tel. udziałem dzieci **20.00** Informacje **20.20** Różaniec **21.00** Apel Jasnogórski **21.40** Polski punkt widzenia

TV Puls

5.00 Dyżur (36, 37) **6.00** Kobra – oddział specjalny (17-18, 1) **9.00** Taki jest świat (35) **9.25** Boso przez świat (66) **10.00** Lombard. Życie pod zastaw (721, 723, 725, 727, 729, 1010-1014) **20.00** ★★★ Liberator II – film sens. USA 1995, reż. Geoff Murphy, wyk. Steven Seagal, Katherine Heigl **22.05** ★★★ Elita zabójców – thriller W. Bryt./Australia/USA 2011, reż. Gary McKendry, wyk. Jason Statham **0.35** ★★★ Akt zemsty – film sens. USA/Bułgaria 2017, reż. Isaac Florentine, wyk. Antonio Banderas **2.15** Dyżur (39)

★★★★★ koniecznie ★★★★ zdecydowanie tak ★★★ możesz ★★ nie musisz ★ zdecydowanie nie **(L)** na żywo

DVB-T stacje dostępne w naziemnej telewizji cyfrowej

NIEDZIELA 6 Września

TVP 1

6.55 Słowo na niedzielę **7.00** Msza święta w Krakowie Łagiewnikach **8.00** Tydzień **8.30** Pociąg do Polski (1) – serial dokumentalny Polska 2026 **9.10** U Pana Boga w ogródku (1) **10.05** Komisarz Alex (321): Alex to widział **11.00** Święto Dziękczynienia za Plony na Jasnej Górze **13.30** Między ziemią a niebem **14.00** Skrót z konferencji Jesień 2026 **14.30** Lalka (1): Powrót

16.00 Zaraz wracam (136, 137)
17.00 Teleexpress
17.35 Daję słowo – Maciej Orłoś: Krzysztof Cugowski
18.40 Jaka to melodia?
19.30 19.30
19.55 Pytanie dnia
20.25 Gra z Cieniem (14) Ucieczka więźniarek z Olkusza wstrząsa strukturami aparatu bezpieczeństwa. Ranny Kosek podstępem opuszcza szpital i wyrusza tropem Heleny, sam stając się celem obławy prowadzonej przez milicję.
21.25 Rolnik szuka żony (1) – reality show Polska 2026
22.20 Rolnik szuka żony. Odwiedziny – serial dokumentalny Polska 2026
22.45 Matki równoległe ★★★★ – dramat obyczaj. Hiszpania/Fr./USA 2021 Reż. Pedro Almodóvar, wyk. Penélope Cruz, Milena Smit, Aitana Sánchez-Gijón
1.00 Dewajtis (7)
1.55 Jedno życie ★★★★ – film biograf. W. Bryt./Czechy/Australia/USA 2023
3.55 Jaka to melodia?

TVP 2

5.10 Barwy szczęścia (3390, 3391) **6.25** M jak miłość (1936) **7.30** Pytanie na śniadanie – program informacyjno-publicystyczny **11.00** Jak to się mówi, czyli Kasia u Bralczyka **11.45** Lato z Radiem i Telewizją Polską: Białe Błota (powtórka transmisji koncertu) **14.00** Familiada – teleturniej, prowadzenie Karol Strasburger **14.35** Koło fortuny – teleturniej, prowadzenie Norbert Dudziuk

15.10 Szansa na sukces. Opole 2027: Reni Jusis
16.10 Europa da się lubić – nowe pokolenie (1) – teleturniej Polska 2026
17.15 Tak to leciało! – teleturniej
18.15 Omnibus – szybcy i mądrzy – teleturniej
19.10 Kocham Cię, Polsko! – quiz wiedzy o Polsce
20.40 Siedmiu wspaniałych ★★★ – western USA/Australia 2016 Reż. Antoine Fuqua, wyk. Denzel Washington, Chris Pratt, Ethan Hawke
23.00 Boska Florence – komedia ★★★★ W. Bryt./USA/Francja 2016 Reż. Stephen Frears, wyk. Meryl Streep, Hugh Grant, Simon Helberg
1.00 Będziemy mieszkać razem (1) – serial sensacyjny Polska 2023
2.00 Bezpieczna przystań ★★★ – melodramat USA 2013 Reż. Lasse Hallström, wyk. Julianne Hough, Irene Ziegler, Jon Kohler
3.55 Rodzinka.pl
4.35 Na dobre i na złe (929): Życie po śmierci

Polsat

5.25 Telezakupy TV Okazje – program promocyjno-reklamowy **6.00** Nowy dzień – magazyn informacyjny **8.00** Halo tu Polsat – program informacyjno-publicystyczny **11.30** Nasz nowy dom (373) – reality show Polska 2026 **12.50** ★★★★ Kopciuszek – film familijny USA 2015, reż. Kenneth Branagh, wyk. Lily James, Cate Blanchett, Helena Bonham Carter, Derek Jacobi, Sophie Mcshera

15.15 Twoja twarz brzmi znajomo – program rozrywkowy Polska 2026
17.30 Awantura o kasę – teleturniej, prowadzenie Krzysztof Ibisz
18.50 Wydarzenia
19.10 Wypasiona Kuchnia (7) – serial kom. Polska 2026
19.35 Być gwiazdą
19.55 Dancing with the Stars. Taniec z gwiazdami – prowadzenie Paulina Sykut-Jeżyna, Krzysztof Ibisz
22.55 Raj dla par ★★★ – komedia USA 2009 Reż. Peter Billingsley, wyk. Vince Vaughn, Jason Bateman, Jon Favreau Jason i Cynthia rozważają rozwód. Ostatnią szansę widzą w terapii na wyspie na południowym Pacyfiku. Postanawiają namówić do wyjazdu trzy inne pary.
1.15 Zostań, jeśli kochasz ★★★ – melodramat USA 2014 Reż. R.J. Cutler, wyk. Chloë Grace Moretz, Mireille Enos, Joshua Leonard
3.40 Świat według Kiepskich (406): Stan wyjątkowy

TVN

5.05 Nauka jazdy (24) **5.40** Uwaga! (7737) **5.55** Ukryta prawda (1467) – serial fabul.-dokument. Polska 2023 **6.50** Kuchenne rewolucje: Gliwice – Pierwsza Polka **7.45** Dzień Dobry TVN – program informacyjno-publicystyczny **11.30** Kobieta na krańcu świata (2) – prowadzenie Martyna Wojciechowska **12.40** Co za tydzień (1259) – magazyn **13.15** Azja Express (1) – reality show Polska 2026

15.00 Faceci od kuchni ★★★ – kom. Francja/Hiszp. 2012 Reż. Daniel Cohen, wyk. Michaël Youn, Jean Reno, Raphaëlle Agogué
16.45 Co mi zrobisz, jak mnie złapiesz – kom. Polska 1978 Reż. Stanisław Bareja, wyk. Krzysztof Kowalewski, Bronisław Pawlik, Stanisław Tym, Ewa Wiśniewska
19.00 Fakty
19.35 Raport US Open – magazyn
19.45 MasterChef – show
21.25 Chłopaki nie płaczą ★★★ – komedia Polska 2000 Reż. Olaf Lubaszenko, wyk. Maciej Stuhr, Cezary Pazura, Michał Milowicz
23.30 Sposób na teściową ★★★ – komedia romantyczna USA/Niemcy 2005 Reż. Robert Luketic, wyk. Jennifer Lopez, Jane Fonda, Michael Vartan
1.40 Uwaga! – magazyn
2.00 Superwizjer
2.35 Klara (1, 2) – serial komed. Polska 2024
3.55 CSI: Kryminalne zagadki Las Vegas (3): Nadgodziny
4.55 Nauka jazdy

TVN 7

7.00 New Looney Tunes (38-40) **7.45** ★★★ Karol – papież, który pozostał człowiekiem (2) – film biogr. Wł./Polska/Kan. 2006 **9.55** Top Model (1) **11.30** Ukryta prawda (1520-1522) **14.40** Szpital św. Anny (55, 56) **16.45** Detektywi (119) **17.50** ★★★ Maska – kom. USA 1994, reż. Chuck Russell, wyk. Jim Carrey **20.00** ★★★★ Mission: Impossible – Dead Reckoning – film sens. USA 2023, reż. Christopher McQuarrie, wyk. Tom Cruise **23.25** ★★★ Morderstwo w Białym Domu – film sensac. USA 1997, reż. Dwight H. Little, wyk. Wesley Snipes

TVP Kultura

9.05 Wnuczka Anisy. Śladami starowierów **9.35** Przystań nad Biblią **9.50** TBA **11.05** Kosmos 1999 (28) **12.10** Teatr TV: Biała – Polska 1960, reż. Adam Hanuszkiewicz **13.20** Program studyjny **14.25** ★★★ Ostatnia walka Apacza – western USA 1954 **16.00** Alternatywy 4 (5) **17.15** Studio Kultura – niedziela z... **18.05** ★★★ Złoto dezerterów – kom. Polska 1998 **20.20** ★★★★ Pokój z widokiem – dramat W. Bryt. 1986 **22.25** Porozmawiajmy szczerze (21) **23.05** Zniknąć bez śladu – film dok. Niemcy/Jap. 2024

TVP Sport

8.25 Piłka nożna: Miedź Legnica – Chrobry Głogów **10.30** Futbol totalny **11.45 (L)** Jeździectwo: MP w skokach przez przeszkody w Jaszkowie **14.15** Studio **14.25 (L)** Piłka nożna: Arka Gdynia – ŁKS Łódź **16.30** Studio **16.55 (L)** Piłka nożna: Polonia Bytom – Podbeskidzie Bielsko-Biała **19.05** Piłka nożna: Puchar Niemiec – podsumowanie **20.10 (L)** Piłka nożna: Jagiellonia Białystok – Śląsk Wrocław **22.15** Studio **22.45** Sportowy wieczór **23.20** Żużel: TAURON Indywidualne Mistrzostwa Europy w Güstrowie

TV 4

6.00 Łowcy skarbów. Kto da więcej (210) **6.55** Dawni budowniczowie. Rzeźbiarze z Wyspy Wielkanocnej **8.05** Zamki krzyżowców: budowle nie do zdobycia **9.20** Galileo (1206, 1207) **11.30** ★★★ Ace Ventura: Zew natury – kom. USA 1995 **13.15** ★★★ Reakcja łańcuchowa – thriller USA 1996 **15.45** ★★★ Next – film sens. USA 2007 **17.50** Uroczysko (199-202) **20.00** Wypasiona Kuchnia **20.05** Sprawiedliwi. Trójmiasto (157-160) **0.20** STOP Drogówka (376) **1.20** Wyspa kanibali **2.30** Dzieci-żołnierze. Historia niemieckiego obozu jenieckiego w Attichy

TV Trwam

9.30 Msza święta z Jasnej Góry **10.30** Spór o Morskie Oko **11.00** Głos serca (94) **11.45** Solidarność – narodziny wolności **12.00** Anioł Pański z Ojcem Świętym Leonem XIV **12.15** Papież Polak do rodaków **12.55** Teraz i w godzinę śmierci **14.45** Muzyczne chwile **15.00** Wieś to też Polska **16.10** Koncert życzeń **17.00** Zgubić z oczu brzeg **17.30** Sól Ziemi **18.15** Rozmowy niedokończone **19.30** Baśniowy teatr lalek **20.20** Różaniec **21.00** Apel Jasnogórski **22.00** Mocni Jego mocą **22.30** Muzyczne chwile

TV Puls

6.25 Kobra – oddział specjalny (2) **6.55** Don Matteo: Boski detektyw (15, 16) **9.05** Kurierzy (70, 71) **11.15** ★★★ Wyspa piratów – film akcji USA/Fr./Wł./Niemcy 1995 **13.45** ★★★ Johnny English: reaktywacja – kom. W. Bryt./USA/Fr. 2011 **15.55** ★★ Zięć prawie idealny – kom. Fr./Belg. 2024 **17.50** ★★★ Goście, goście – komedia Fr. 1993 **20.00** ★★★ Niezniszczalna – film sens. USA/W. Bryt. 2024 **22.10** ★★★ Peacemaker – film sens. USA 1997 **0.55** ★★★ Godziny szczytu III – kom. USA/Niemcy 2007

★★★★★ koniecznie ★★★★ zdecydowanie tak ★★★ możesz ★★ nie musisz ★ zdecydowanie nie **(L)** na żywo

DVB-T stacje dostępne w naziemnej telewizji cyfrowej

REG

eprasa.pl 2c82ac5b93

PONIEDZIAŁEK 7 Września

TVP 1

7.00 Msza święta na Jasnej Górze **7.30** Studio Raban **8.00** Serwis Info **8.15** Noce i dnie (12): A potem nastąpi noc **9.20** Ranczo (128): Klauzula sumienia **10.15** Komisarz Alex (311): Skarpetki Leona **11.05** Ojciec Mateusz (254): Gang Buciaruka **12.00** Serwis Info **12.10** Agrobiznes **12.40** Rok w ogrodzie extra **12.55** Przerażająca tajemnica kwiatów – film dokument. **14.00** Splątane losy (39)

15.00 Serwis Info – magazyn
15.10 Reporterzy – magazyn
15.35 Gra słów. Krzyżówka
16.00 Dziedzictwo (1023)
17.00 Teleexpress
17.25 Jaka to melodia?
18.05 Klan (4727)
18.40 Akacjowa 38 (950)
19.30 19.30
19.55 Pytanie dnia
20.30 Felicita (1) – serial obycz. Polska/Włochy 2026 Reż. Makary Janowski, wyk. Laura Breszka, Klementyna Karnkowska, Dawid Ogrodnik
20.55 Teatr TV: Król Maciuś Pierwszy – spektakl Polska 2026
22.20 Postscriptum: Król Maciuś Pierwszy – magazyn
22.50 Konstruktorzy z Ground Zero – film dok. USA 2024 Specjaliści z narażeniem zdrowia zabezpieczali teren katastrofy. Ustabilizowali tysiące uszkodzonych budynków i zapobiegli zalaniu nowojorskiego metra
23.55 Balans bieli – magazyn
0.35 Filip – dramat wojenny ★★★★ Polska 2022
3.25 Raport specjalny

TVP 2

5.30 M jak miłość (1832) **6.20** Rodzina (nie od) święta – program religijny **6.55** Barwy szczęścia (3391) **7.30** Pytanie na śniadanie – program informacyjno-publicystyczny **11.50** Okrasa łamie przepisy (315): Smak jesiennej maliny **12.30** Koło fortuny – teleturniej **13.15** Panna młoda (190) – serial obyczajowy Turcja 2024 **14.05** Va banque – teleturniej **14.35** Na sygnale (914): Z hukiem!

15.05 La Promesa – pałac tajemnic (471) – telenowela Hiszpania 2023
16.00 Koło fortuny – teleturniej
16.35 Familiada – teleturniej
17.20 Panna młoda (191) – serial obycz. Turcja 2024
18.15 Va banque – teleturniej
18.50 Jeden z dziesięciu
19.25 Barwy szczęścia (3391, 3392) (odcinki powtórkowe)
20.40 Kulisy „M jak miłość"
20.50 M jak miłość (1937) – serial Polska 2026
21.50 Na sygnale (915, 916): Przypadek beznadziejny / Do wesela się zagoi – serial obycz. Polska 2026
22.55 Matlock (11-opis, 12) Problemy Olympii i Juliana nasilają się. Reprezentują przeciwne strony w sprawie o opiekę nad dzieckiem. Matty wykorzystuje system bezpieczeństwa firmy na swoją korzyść.
0.35 Zaślubiona (1) – serial obyczaj. Włochy 2022
1.50 Boska Florence – komedia ★★★★ W. Bryt./USA/Francja 2016
3.50 Rodzinka.pl
4.35 Na dobre i na złe (930)

Polsat

5.25 Telezakupy TV Okazje – program reklamowy **6.00** Nowy dzień – program informacyjno-publicystycznyn **9.10** Malanowski i Partnerzy (424): Splamiony mundur **9.40** Wypasiona Kuchnia (4) **9.45** Malanowski i Partnerzy (425): Miłość ojca **10.15** Dlaczego ja? **12.20** Gliniarze Śląsk (5): Krwawe gody – serial krym. Polska 2026 **13.20** Gliniarze (952, 953): Czas zemsty / Rodzinna omerta

15.30 Wydarzenia
15.50 Pogoda
15.55 Gliniarze (1221)
16.55 Gliniarze Śląsk (6): Pieniądze to nie wszystko – serial krym. Polska 2026 Dochodzi do porwania żony milionera. Śledczy odkrywają, że sprawa ma związek z mroczną przeszłością mężczyzny i stają przed poważnym dylematem.
18.00 Pierwsza miłość (4242)
18.50 Wydarzenia
19.15 Gość „Wydarzeń"
19.25 Wypasiona Kuchnia (8)
19.55 Milionerzy – teleturniej
20.25 Jurasic World: Dominion ★★★ – thriller USA/Chiny/Malta/Japonia 2022 Reż. Colin Trevorrow, wyk. Chris Pratt, Bryce Dallas Howard, Laura Dern
23.40 Odwet – film sensacyjny ★★★ USA/Niemcy 2003 Reż. F. Gary Gray, wyk. Vin Diesel, Larenz Tate, Timothy Olyphant
2.00 Nieobliczalny – film sens. ★★ USA/W. Bryt./Rum. 2006
4.05 Kabaretowa Ekstraklasa
4.40 Disco gramy!

TVN

5.40 Uwaga! (7738) **5.55** Ukryta prawda (1468) **6.50** Kuchenne rewolucje: Łódź, „Pizza i kebab u Pancia" **7.45** Dzień Dobry TVN – program informacyjno-publicystyczny **11.20** Doradca smaku (5) **11.30** Kuchenne rewolucje: Gliwice – Pierwsza Polka / Restauracja „Pod kamienicą", Grudziądz **13.40** Ukryta prawda (1606-1607, 1754) – serial fabularno-dokumentalny Polska 2024

16.50 Szpital św. Anny (135) – serial obycz. Polska 2026
17.55 Detektywi (336)
19.00 Fakty
19.40 Raport US Open – magazyn
19.55 Uwaga! – magazyn
20.15 Na Wspólnej (4272) – serial Polska 2026
20.50 The Floor – teleturniej
21.30 Taskmaster (2) – program rozrywkowy, prow. Adam Woronowicz, Cezary Sikora
22.40 Twisters – film sensacyjny ★★★ USA/Japonia 2024 Reż. Lee Isaac Chung, wyk. Daisy Edgar-Jones, Glen Powell, Anthony Ramos
1.05 Lara Croft: Tomb Raider ★★★ – film przygodowy USA/W. Bryt./Jap./Niemcy 2001 Reż. Simon West, wyk. Angelina Jolie, Jon Voight, Daniel Craig, Iain Glen Córka poszukiwacza skarbów, znajduje starożytny zegar – klucz do odnalezienia talizmanu, który daje władzę nad czasoprzestrzenią. Za nią podążają wysłannicy sekty Iluminatów.
3.15 Co za tydzień – magazyn
4.05 Uwaga! – magazyn
4.25 Nauka jazdy (26)

TVN 7

6.50 Szkoła (431, 432) **8.45** Ukryta prawda (1379, 1527, 1528) **11.50** W-11 Wydział Śledczy (664-666) **13.55** Detektywi (120) **15.00** Szpital (864, 865) **17.00** Sędzia Anna Maria Wesołowska (548) **18.00** SOS. Ekipy w akcji (59) **19.00** Ukryta prawda (1680) **20.00** Hotel Paradise (7) **21.00** ★★★ Starcie Tytanów – film przygodowy W. Bryt./Australia/USA 2010, reż. Louis Leterrier, wyk. Sam Worthington **23.20** ★★★ Jak stracić chłopaka w 10 dni – komedia rom. USA/Niemcy 2003, reż. Donald Petrie, wyk. Kate Hudson, Matthew McConaughey

TVP Kultura

9.00 Polskie drogi (8) **10.40** ★★★ Miasto z morza – film hist. Polska 2009, reż. Andrzej Kotkowski, wyk. Małgorzata Foremniak **12.45** Hollywoodzki remake (1) **13.45** Kosmos 1999 (27) **14.50** ★★★ Ostoja – dramat Irl./Polska 2012, reż. Norah McGettigan, wyk. Agnieszka Mandat, Jan Frycz **16.30** Polskie drogi (9) **18.10** Dobry tytuł **18.55** Rawhide (59) **20.00** ★★★ Męstwo i honor – dram. Francja 2007 **22.40** ★★★★ Pokój z widokiem – dramat W. Bryt. 1986 **0.45** Zniknąć bez śladu – film dok.

TVP Sport

9.30 Żużel: TAURON Ind. Mistrzostwa Europy w Güstrowie **11.30** Piłka nożna: Jagiellonia Białystok – Śląsk Wrocław **13.35** Piłka nożna: STS Puchar Polski: podsumowanie **15.05** Piłka nożna: Mecz jubileuszowy Legii Warszawa **16.45** Magazyn Betclic 2. Ligi **17.30** Magazyn Betclic 1. Ligi **18.55 (L)** Piłka nożna: Ruch Chorzów – Unia Skierniewice **21.00** Magazyn Betclic 1. Ligi **21.35** Gol **23.05** Sportowy wieczór **23.30** Piłka nożna: Mistrzostwa Świata kobiet do lat 20: Polska – Argentyna **1.35** Boks: Daigo Higa – Riku Masuda

TV 4

7.55 Bogaty dom – biedny dom (128) **8.55** Policjantki i policjanci (597-599) **11.55** Na ratunek 112 (1081, 1082) **12.55** Trudne sprawy (881-883) **15.55** Policjantki i policjanci (1440) **17.00** Trudne sprawy (1357) **18.00** Łowcy skarbów. Kto da więcej (78) **19.00** Policjantki i policjanci (1441) **20.00** Wypasiona Kuchnia (7) **20.05** Uroczysko (265) **20.40** Sprawiedliwi – wydział kryminalny (1044) **21.40** Sprawiedliwi. Trójmiasto (161) **22.45** Opowiem ci o zbrodni: Marta Guzowska. Dwa kasztany w kieszeni **23.10** ★★ Strzelec wyborowy – film sensac. USA 2005

TV Trwam

11.20 Stan bezpieczeństwa państwa **11.30** Warto być ojcem **11.45** Muzyczne chwile **12.20** Leśne rzeki **13.00** Dom Paderewskiego w ojczyźnie **13.30** Msza święta z Jasnej Góry **14.20** Muzyczne chwile **14.30** Wykłady z kongresu „Katolicy a cielesność" **15.00** Za Kościół i zbawienie świata **16.10** Sanktuaria polskie **16.30** Porady medyczne bonifratrów **17.00** Świadkowie **17.30** Spotkanie Rodziny Radia Maryja **20.00** Informacje **20.20** Różaniec **21.00** Apel Jasnogórski **21.40** Polski punkt widzenia **22.00** Głos serca (95)

TV Puls

8.00 Kobra – oddział specjalny (3, 4) **10.00** Zaklinaczka duchów (85) **11.00** Kotka (24) **12.00** Nie igraj z aniołem (155) **13.00** Wspaniałe stulecie (89) **14.00** Kurierzy (74) **15.00** Lombard. Życie pod zastaw (730, 731) **17.00** Kurierzy (75) **18.00** Lombard. Życie pod zastaw (1014, 1015) **20.00** ★★★ Brygada ponad prawem – film sens. Francja 2015 **21.55** ★★ Brygada ponad prawem powraca – film sens. Fr. 2023 **23.50** ★★★ Zawrotna prędkość – thriller Fr./Belg./USA 2017 **1.30** Dzielnica strachu (466)

★★★★★ koniecznie ★★★★ zdecydowanie tak ★★★ możesz ★★ nie musisz ★ zdecydowanie nie **(L)** na żywo

DVB-T stacje dostępne w naziemnej telewizji cyfrowej

WTOREK 8 Września

TVP 1

7.00 Msza św. na Jasnej Górze **7.30** Kościół z bliska **8.00** Serwis Info **8.25** Zaraz wracam (135) **9.05** Ranczo (129): Ochotnicza straż kobiet **10.00** Komisarz Alex (312): Na własną rękę **11.00** Ojciec Mateusz (255): El Greco **12.00** Serwis Info **12.10** Agrobiznes, Agropogoda **12.35** Magazyn rolniczy **12.50** Dwa pingwiny – film dokumentalny Hiszpania 2025 **14.00** Splątane losy (40)

15.00 Serwis Info – magazyn
15.10 Reporterzy – magazyn
15.35 Gra słów. Krzyżówka
16.00 Dziedzictwo (1024)
17.00 Teleexpress
17.25 Jaka to melodia?
18.05 Klan (4728)
18.40 Akacjowa 38 (951)
19.30 19.30
19.55 Pytanie dnia
20.30 Felicita (2) – serial obyczaj. Polska/Włochy Spotkanie Zośki i Giulii przebiega w napiętej atmosferze. Obecność Włoszki budzi w Zośce bolesne wspomnienia i żal do zmarłego męża. Oliwia zaprzyjaźnia się z Davidem.
21.05 Sekielski wieczorową porą – magazyn
22.10 Ludzie miasta – dramat ★★★ obyczaj. USA 1996 Reż. Harold Becker, wyk. Al Pacino, John Cusack, Bridget Fonda
0.10 Matki równoległe ★★★★ – dramat obyczaj. Hiszp./Francja/USA 2021
2.20 Film dokumentalny
3.20 Sekielski wieczorową porą – magazyn
4.35 Wykrywacz kłamstw

TVP 2

5.35 M jak miłość (1833) **6.25** Po naszamu – reportaż **6.50** Barwy szczęścia (3392) **7.30** Pytanie na śniadanie – program informacyjno-publicystyczny **11.45** Rosół polski (37) **12.25** Koło fortuny – teleturniej **13.15** Panna młoda (191) – serial obyczajowy Turcja 2024 **14.05** Va banque – teleturniej **14.35** Na sygnale (915): Przypadek beznadziejny – serial obyczajowy Polska 2026

15.05 La Promesa – pałac tajemnic (472)
16.00 Koło fortuny – teleturniej
16.35 Familiada – teleturniej
17.20 Panna młoda (192)
18.15 Va banque – teleturniej
18.50 Jeden z dziesięciu
19.25 Barwy szczęścia (3392, 3393) (odcinki powtórkowe)
20.40 Kulisy „M jak miłość"
20.50 M jak miłość (1938)
21.50 Na sygnale (917): Samochód pułapka
22.20 Berlin Ku'damm '77 (1) Czarnoskóra dziennikarka telewizyjna realizuje film dokumentalny o historii i tradycjach szkoły tańca „Galant" oraz o rodzinie Schöllacków. Towarzyszy z kamerą Caterinie, jej córkom i wnuczkom.
23.20 Jak najdalej stąd ★★★★ – dramat obyczajowy Polska/Irlandia 2020 Reż. Piotr Domalewski, wyk. Zofia Stafiej, Kinga Preis, Arkadiusz Jakubik
1.00 Siedmiu wspaniałych ★★★ – western USA/Aust. 2016
3.20 Siła kłamstwa – film dokument. Norwegia 2024
4.35 Na dobre i na złe (931)

Polsat

6.00 Nowy dzień **9.10** Malanowski i Partnerzy (426) **9.40** Wypasiona Kuchnia (5) **9.45** Malanowski i Partnerzy (427) **10.15** Dlaczego ja? (1344, 1345): La dolce vita / Kobieta oskarża lekarza o spowodowanie śmierci męża w odwecie za zgon córki **12.20** Gliniarze Śląsk (6): Pieniądze to nie wszystko **13.20** Gliniarze (954, 955): Trudna sytuacja / To nie koniec – serial fabularno-dokument. Polska 2024

15.30 Wydarzenia
15.50 Pogoda
15.55 Gliniarze (1222)
16.55 Gliniarze Śląsk (7): Milczenie jest złotem – serial krym. Polska 2026
18.00 Pierwsza miłość (4243) – serial Polska 2026
18.50 Wydarzenia
19.15 Gość „Wydarzeń"
19.25 Wypasiona Kuchnia (9) – serial kom. Polska 2026
19.55 Milionerzy – teleturniej
20.35 Kevin sam w domu ★★★★ – komedia sens. USA 1990 Reż. Chris Columbus, wyk. Macaulay Culkin, Joe Pesci, Daniel Stern
22.50 Szybcy i wściekli 5 ★★★★ – film sensacyjny USA/Brazylia/Japonia 2011 Reż. Justin Lin, wyk. Vin Diesel, Paul Walker, Jordana Brewster
1.40 Ucieczka z piekła ★★★ – film sensacyjny USA/Tajlandia 2015 Reż. John Erick Dowdle, wyk. Owen Wilson, Lake Bell, Pierce Brosnan
3.55 Ewa gotuje
4.40 Disco gramy!

TVN

5.40 Uwaga! (8081) **5.55** Ukryta prawda (1469) **6.50** Kuchenne rewolucje: Czarna Dąbrówka, „Cooking and events" **7.45** Dzień Dobry TVN – program informacyjno-publicystyczny **11.20** Doradca smaku (6) **11.30** Kuchenne rewolucje: Zakręt – „Sakartvelo" / Bistro „Smacznego", Banino **13.40** Ukryta prawda (1608-1609, 1755) – serial fabularno-dokumentalny Polska 2024

16.50 Szpital św. Anny (136) – serial obycz. Polska 2026
17.55 Detektywi (337) – serial fabularno-dokumentalny Polska 2026
19.00 Fakty
19.40 Raport US Open – magazyn
19.55 Uwaga! – magazyn
20.15 Na Wspólnej (4273) – serial Polska 2026
20.50 The Floor – teleturniej, prowadz. Mikołaj Roznerski
21.30 Kuba Wojewódzki (2) – talk show Polska 2026
22.45 Bohemian Rhapsody ★★★★ – film biograficzny USA/W. Bryt. 2018 Reż. Bryan Singer, wyk. Rami Malek, Lucy Boynton, Gwilym Lee
1.25 Superwizjer – magazyn publiystyczny
2.00 Uwaga! – magazyn publicystyczno-interwencyjny
2.20 CSI: Kryminalne zagadki Las Vegas (4): Strzał miłosierdzia – serial kryminalny USA 2009
3.20 Młode gliny (4) – serial krymialny Polska2 026
4.25 Nauka jazdy (27) – program rozr. Polska 2022

TVN 7

6.50 Szkoła (434, 435) **8.45** Ukryta prawda (1380, 1529, 1530) **11.50** W-11 Wydział Śledczy (667-669) **13.55** Detektywi (121) **15.00** Szpital (866, 867) **17.00** Sędzia Anna Maria Wesołowska (549) **18.00** Rozwód. Walka o wszystko (1) **19.00** Ukryta prawda (1681) **20.00** Hotel Paradise (8) **21.00** ★★★ Wyspa – film sensac. USA 2005, reż. Michael Bay, wyk. Ewan McGregor, Scarlett Johansson **23.50** ★★★ Smętarz dla zwierzaków – horror USA/Kan. 2019, reż. Kevin Kölsch, Dennis Widmyer, wyk. Jason Clarke **2.05** Hotel Paradise (7) **3.00** Wrota piekieł

TVP Kultura

10.40 Krzysztof Krawczyk – całe moje życie **12.30** ★★★ Ostoja – dramat Irl./Polska 2012 **14.00** Kosmos 1999 (28) **15.00** ★★★ Ostatnia walka Apacza – western USA 1954 **16.40** Polskie drogi (10) **18.20** W poszukiwaniu dobrego filmu (48) **18.55** Rawhide (60) **20.00** Teatr TV: Pozwolenie na odstrzał – Polska 1972, reż. Krzysztof Kieślowski, **21.20** ★★★★ Godland – dramat Dania/Isl./Fr. 2022 **23.50** ★★★ Męstwo i honor – dramat Francja 2007 **2.30** The Rolling Stones – życie w rytmie rocka

TVP Sport

8.30 Piłka nożna: Jagiellonia Białystok – Śląsk Wrocław **10.40** Gol **12.10** Piłka nożna: Mecz jubileuszowy Legii Warszawa **14.00** Żużel: TAURON Indywidualne ME w Güstrowie **16.00** Polska Liga Żeglarska: Ekstraklasa R3 Gdynia **16.30** Piłka kobiet **17.25** Piłka nożna: Studio **17.55 (L)** Piłka nożna: Mistrzostwa Świata kobiet do lat 20: Polska – Meksyk **20.20 (L)** Lekkoatletyka: Palio Città della Quercia **22.20** Sportowy wieczór **22.50** Piłka nożna: Mistrzostwa Świata kobiet do lat 20: Polska – Meksyk

TV 4

6.00 Strażnik Teksasu (19, 20) **7.55** Bogaty dom – biedny dom (129) **8.55** Policjantki i policjanci (600-602) **11.55** Na ratunek 112 (1083, 1084) **12.55** Trudne sprawy (884-886) **15.55** Policjantki i policjanci (1441) **17.00** Trudne sprawy (1358) **18.00** Łowcy skarbów. Kto da więcej (79) **19.00** Policjantki i policjanci (1442) **20.00** Wypasiona Kuchnia (8) **20.05** Uroczysko (266) **20.40** Sprawiedliwi – wydział kryminalny (1045) **21.40** Sprawiedliwi. Trójmiasto (162) **22.50** Opowiem ci o zbrodni: Igor Brejdygant – Sasquatch **23.15** Sprawiedliwi – wydział kryminalny

TV Trwam

12.20 Głos serca (95) **13.05** Obrona Cisnej **13.30** Msza święta z Jasnej Góry **14.30** Post Scriptum **15.00** Za kratą są zielone drzewa **16.10** Jestem mamą **16.25** Przyroda w obiektywie **16.40** Zdrowie z Bożej apteki **17.00** Wierzę w Boga **17.30** Burza w okręgu krakowskim **18.15** Rozmowy niedokończone **19.30** Każdy maluch to potrafi **19.45** Modlitwa z tel. udziałem dzieci **20.00** Informacje **20.20** Różaniec **21.00** Apel Jasnogórski **21.40** Polski punkt widzenia **22.00** Solidarność – narodziny wolności

TV Puls

8.00 Kobra – oddział specjalny (4, 5) **10.00** Zaklinaczka duchów (86) **11.00** Kotka (25) **12.00** Nie igraj z aniołem (156) **13.00** Wspaniałe stulecie (90) **14.00** Kurierzy (75) **15.00** Lombard. Życie pod zastaw (732, 733) **17.00** Kurierzy (76) **18.00** Lombard. Życie pod zastaw (1015, 1016) **20.00** ★★ Trefny wóz – thriller USA 2013 **21.50** ★★★ Godziny – Wyścig z czasem – thriller USA 2013 **23.50** ★★★★ Żywioł. Deepwater Horizon – film sensac. USA/Hongkong/Chiny 2016 **2.00** Dzielnica strachu (467)

★★★★★ koniecznie ★★★★ zdecydowanie tak ★★★ możesz ★★ nie musisz ★ zdecydowanie nie **(L)** na żywo

DVB-T stacje dostępne w naziemnej telewizji cyfrowej

REG

eprasa.pl 2c82ac5b93

ŚRODA 9 Września

TVP 1

7.00 Msza św. na Jasnej Górze **7.30** Rodzina (nie od) święta **8.00** Serwis Info **8.20** Zaraz wracam (136) **9.00** Ranczo (130): Cuda, cuda ogłaszają **10.00** Komisarz Alex (313) **11.00** Ojciec Mateusz (256): Piłkarski pasjans **12.00** Serwis Info **12.10** Agrobiznes **12.40** Magazyn rolniczy **13.00** Niezwykła Australia (1): Nieposkromione puszcze – serial dok. W. Bryt. 2024 **14.00** Splątane losy (41)

15.00 Serwis Info – magazyn
15.10 Reporterzy – magazyn
15.35 Gra słów. Krzyżówka
16.00 Dziedzictwo (1025)
16.50 Zapowiedź Teleexpressu
17.00 Teleexpress
17.25 Jaka to melodia?
18.05 Klan (4729)
18.40 Akacjowa 38 (952)
19.30 19.30
19.55 Pytanie dnia
20.30 Felicita (3) – serial obycz. Polska/Włochy 2026
21.05 Jerzy Buzek. Siła marzeń – film dok. Polska 2026
22.35 Depresja gangstera
★★★ – komedia kryminalna USA/Australia 1999
Reż. Harold Ramis, wyk. Robert De Niro, Billy Crystal, Lisa Kudrow
Paul jest członkiem potężnej rodziny mafijnej. Gdy obowiązki zaczynają go przerastać, wpada w depresję. Trafia na psychiatrę Bena i oczekuje od niego szybkiej oraz skutecznej pomocy.
0.25 Polowanie
★★★ – thriller Polska 2023
2.35 Ludzie miasta – dramat
★★★ obyczaj. USA 1996

TVP 2

5.30 M jak miłość (1834) **6.25** Pożyteczni.pl (382) – magazyn **6.55** Barwy szczęścia (3393) **7.30** Pytanie na śniadanie – program informacyjno-publicystyczny **11.45** Program kulturalny **12.25** Koło fortuny – teleturniej **13.15** Panna młoda (192) – serial obyczajowy Turcja 2024 **14.05** Va banque – teleturniej **14.35** Na sygnale (916): Do wesela się zagoi – serial obyczajowy Polska 2026

15.05 La Promesa – pałac tajemnic (473)
16.00 Koło fortuny – teleturniej
16.35 Familiada – teleturniej
17.20 Panna młoda (193)
18.15 Va banque – teleturniej
18.50 Jeden z dziesięciu
19.25 Barwy szczęścia (3393, 3394) (odcinki powtórkowe)
20.35 Magazyn Ekspresu Reporterów – magazyn
20.40 Przepis dnia – magazyn
20.50 Na dobre i na złe (996)
21.40 Magazyn Ekspresu Reporterów – magazyn
21.50 Na sygnale (918)
Zespół Góry trafia na nastolatka z urazem klatki piersiowej i niewydolnością oddechową, a przy okazji do domu pełnego krwawych śladów i niebezpiecznych pułapek.
22.20 Magazyn Ekspresu Reporterów – magazyn
23.20 Randka na zamówienie
★★★ – kom. USA/Kanada 2023
0.50 Peaky Blinders (1, 2) – serial gangsterski Wielka Brytania 2013
3.05 My Sunnyside – film dokum. Polska/USA 2025
4.40 Na dobre i na złe (932)

Polsat

5.25 Telezakupy TV Okazje – program promocyjno-reklamowy **6.00** Nowy dzień – program informacyjno-publicystyczny **9.10** Malanowski i Partnerzy (428): Szybka randka **9.40** Wypasiona Kuchnia (6) **9.45** Malanowski i Partnerzy (429): Pechowy okup **10.15** Dlaczego ja? (1346, 1347) **12.20** Gliniarze Śląsk (7): Milczenie jest złotem **13.20** Gliniarze (956, 957): Ostatnia akcja / Czyste ręce

15.30 Wydarzenia
15.50 Pogoda
15.55 Gliniarze (1223)
16.55 Gliniarze Śląsk (8)
18.00 Pierwsza miłość (4244)
18.50 Wydarzenia
19.15 Gość „Wydarzeń”
19.25 Wypasiona Kuchnia (10)
19.55 Milionerzy – teleturniej
20.35 Piep*zyć Mickiewicza
★★★ – dram. obycz. Polska 2024
Reż. Sara Bustamante-Drozdek, wyk. Dawid Ogrodnik, Weronika Książkiewicz
Wyrzucony z uczelni pisarz i wykładowca podejmuje pracę polonisty w liceum. Pod jego opiekę trafia grupa zbuntowanych wyrzutków, którzy wydają się straceni dla systemu edukacji.
22.45 Aniołki Charliego:
★★ **Zawrotna szybkość** – komedia USA 2003
Reż. Joseph McGinty Nichol, wyk. Cameron Diaz, Drew Barrymore, Lucy Liu
1.00 Laski na gigancie
★★★ – komedia obyczajowa USA/Kanada/Chiny 2017
3.35 Ewa gotuje
4.15 Kabaretowa Ekstraklasa

TVN

5.00 Zamieszkać na plaży (4) **5.40** Uwaga! (8082) **5.55** Ukryta prawda (1470) **6.50** Kuchenne rewolucje: Zajazd „Dwa Koguty”, Przędzel **7.45** Dzień Dobry TVN – program informacyjno-publicystyczny **11.20** Doradca smaku (7) **11.30** Kuchenne rewolucje: Kamionki – „Fyrtel Smaków” / Bar „Kartuska”, Gdańsk **13.40** Ukryta prawda (1610-1611, 1756) – serial fab.-dok. Polska 2026

16.50 Szpital św. Anny (137) – serial obycz. Polska 2026
17.55 Detektywi (338)
19.00 Fakty
19.40 Raport US Open – magazyn
19.55 Uwaga! – magazyn
20.15 Na Wspólnej (4274) – serial Polska 2026
20.50 The Floor – teleturniej
21.30 Top Model – reality show
23.00 World Trade Center – film
★★★ katastroficzny USA 2006
Reż. Oliver Stone, wyk. Nicolas Cage, Michael Peña, Maria Bello
Oparta na faktach historia akcji ratunkowej, która miała na celu uwolnienie dwóch policjantów uwięzionych pod gruzami wieżowców World Trade Center, które zawaliły się po zamachach terrorystycznych 11 września 2001 r.
1.30 Klara (3, 4) – serial kom. Polska 2024
2.55 Uwaga! (8083) – magazyn publicystyczny
3.15 CSI: Kryminalne zagadki Las Vegas (5, 6): Krwawy sport / Śmierć i dziewczyna – serial kryminalny USA/Kanada 2009

TVN 7

6.50 Szkoła (437, 438) **8.45** Ukryta prawda (1381, 1531, 1532) **11.50** W-11 Wydział Śledczy (670-672) **13.55** Detektywi (122) **15.00** Szpital (868, 869) **17.00** Sędzia Anna Maria Wesołowska (550) **18.00** Rozwód. Walka o wszystko (2) **19.00** Ukryta prawda (1682) **20.00** Hotel Paradise (9) **21.00** ★★★★ Krwawy diament – dramat USA/Niemcy/W. Brytania 2006, reż. Edward Zwick, wyk. Leonardo DiCaprio **0.00** ★★★ Epidemia strachu – film sens. USA 2011, reż. Steven Soderbergh, wyk. Matt Damon **2.20** Hotel Paradise (8) **3.15** Wrota piekieł (1)

TV 4

6.00 Strażnik Teksasu (21, 22) **7.55** Bogaty dom – biedny dom (130) **8.55** Policjantki i policjanci (603-605) **11.55** Na ratunek 112 (1085, 1086) **12.55** Trudne sprawy (887-889) **15.55** Policjantki i policjanci (1442) **17.00** Trudne sprawy (1359) **18.00** Łowcy skarbów. Kto da więcej (80) **19.00** Policjantki i policjanci (1443) **20.00** Wypasiona Kuchnia (9) **20.05** Uroczysko (267) **20.40** Sprawiedliwi – wydział kryminalny (1046) **21.40** Sprawiedliwi. Trójmiasto (163) **22.50** Opowiem ci o zbrodni: Katarzyna Puzyńska – Nie ma sprawy **23.25** ★★ Za ciosem – film akcji USA/Hong. 1998

TVP Kultura

9.00 Polskie drogi (10) **10.40** ★★★★ Pograbek – dramat Polska 1992 **12.05** Była sobie muzyka – film dok. Fr. 2020 **13.15** Alternatywy 4 (4) **14.30** ★★★ Szczęśliwy brzeg – film obyczaj. Polska 1983 **16.20** Polskie drogi (11) **18.15** Kolekcja **18.30** Informacje kulturalne **18.55** Rawhide (61) **20.00** ★★★★ Szabla od komendanta – kom. Polska 1996 **21.55** Gołas, absolutnie! – film dok. Polska 2016 **23.00** ★★★★ Godland – dramat Dania/Isl./Fr. 2022 **1.35** ★★★★ Mrożony peppermint – thriller Hiszp. 1967

TV Trwam

11.10 Mateczniki polskości **11.25** Jestem mamą **12.03** Informacje **12.20** Głos serca (96) **13.05** W gotowości **13.30** Msza święta z Jasnej Góry **14.20** Muzyczne chwile **14.30** Ulmowie. Świadectwo sprawiedliwych **15.00** Moja wyspa wiary **15.50** Ma się rozumieć **16.10** Na zdrowie **16.30** Rozmowy o edukacji **17.00** Po stronie prawdy **18.15** Rozmowy niedokończone **19.30** Bóg z nami **19.45** Modlitwa z tel. udziałem dzieci **20.00** Informacje **20.20** Różaniec **21.00** Apel Jasnogórski **21.40** Polski punkt widzenia

TVP Sport

8.15 Jeździectwo: MP w skokach p.p. w Jaszkowie **10.00** Lekkoatletyka: Palio Città della Quercia **11.55** Magazyn Betclic 2. Ligi **12.30** Losowanie STS Pucharu Polski **13.10** Kto wygrał mecz **14.20** Piłka kobiet **15.15** Piłka nożna: MŚ kobiet do lat 20: Polska – Meksyk **17.20** Pełnosprawni **17.50** Żużel: TAURON Indywidualne Mistrzostwa Europy w Güstrowie **19.55** Piłka nożna: Mecz Legend w Chorzowie: Polska – Anglia **22.00** Sportowy wieczór **22.25** Lekkoatletyka: Diamentowa Liga – Memoriał Kamili Skolimowskiej

TV Puls

6.00 Policjanci z Miami (3, 4) **8.00** Kobra – oddział specjalny (5, 6) **10.00** Zaklinaczka duchów (87) **11.00** Kotka (26) **12.00** Nie igraj z aniołem (157) **13.00** Wspaniałe stulecie (91) **14.00** Kurierzy (76) **15.00** Lombard. Życie pod zastaw (734, 735) **17.00** Kurierzy (77) **18.00** Lombard. Życie pod zastaw (1016, 1017) **20.00** ★★★ Księga luster – thriller USA/Australia 2024 **22.10** ★★ Minuta po śmierci – thriller USA 2022 **0.00** ★★★ Podróże z diabłem – film akcji USA/Kolumbia 2019 **1.55** Dzielnica strachu (468)

★★★★★ koniecznie ★★★★ zdecydowanie tak ★★★ możesz ★★ nie musisz ★ zdecydowanie nie **(L)** na żywo

DVB-T stacje dostępne w naziemnej telewizji cyfrowej

CZWARTEK 10 Września

TVP 1

7.00 Msza święta na Jasnej Górze **7.30** Pełnia wiary **8.00** Serwis Info **8.10** Pogoda Info **8.20** Zaraz wracam (137) **9.00** Ranczo (1): Spadek **10.00** Komisarz Alex (314): Patrz w górę **11.00** Ojciec Mateusz (257): Cytryny **12.00** Serwis Info **12.10** Agrobiznes, Agropogoda **12.40** To się opłaca (234) **12.55** Niezwykła Australia (2): Dzikie wybrzeża – serial dok.W. Bryt. **14.00** Splątane losy (42)

15.00 Serwis Info – magazyn
15.10 Reporterzy – magazyn
15.35 Gra słów. Krzyżówka
16.00 Dziedzictwo (1026)
16.50 Zapowiedź Teleexpressu
17.00 Teleexpress
17.25 Jaka to melodia?
18.05 Klan (4730)
18.40 Akacjowa 38 (953)
19.30 19.30
19.55 Pytanie dnia
20.30 Ojciec Mateusz (451)
Spokój, który Sonia odzyskała dzięki terapii, burzy niespodziewane pojawienie się dawno niewidzianej siostry mającej za sobą konflikty z prawem. Następnego dnia Sonia zostaje znaleziona martwa.
21.25 Sprawa dla reportera
22.30 Czas niedokonany (1) – serial obycz. Polska 2024
Reż. Dariusz Gajewski, wyk. Piotr Trojan, Agnieszka Mandat, Piotr Cyrwus
23.25 Gra z Cieniem (14) – serial krym. Polska 2026
0.25 Morderstwa w Cognac
★★★ – film krym. Francja 2020
2.10 Magazyn Ekspresu Reporterów
3.15 Sprawa dla reportera

TVP 2

5.35 M jak miłość (1835) **6.25** Operacja zdrowie (21): Bielactwo **6.55** Barwy szczęścia (3394) **7.30** Pytanie na śniadanie – program informacyjno-publicystyczny **11.45** Jedzenie ma znaczenie (25) **12.25** Koło fortuny – teleturniej **13.15** Panna młoda (193) – serial obyczajowy Turcja 2024 **14.05** Va banque **14.35** Na sygnale (917): Samochód pułapka – serial obyczajowy Polska 2026

15.05 La Promesa – pałac tajemnic (474) – telenowela Hiszp. 2023
16.00 Koło fortuny – teleturniej
16.35 Familiada – teleturniej
17.20 Panna młoda (194) – serial obycz. Turcja 2024
18.15 Va banque – teleturniej
18.50 Jeden z dziesięciu
19.25 Barwy szczęścia (3394, 3395) (odcinki powtórkowe)
20.40 Postaw na milion
21.40 Europa da się lubić – nowe pokolenie (1)
22.40 Herkules
★★★ – film przygod. USA 2014
Reż. Brett Ratner, wyk. Dwayne Johnson, Ian McShane, John Hurt
Herkules traci żonę i córki. Aby zagłuszyć cierpienie, z sześcioma kompanami toczy krwawe bitwy. Król Tracji wynajmuje ich, by uczynili z jego żołnierzy najpotężniejszą armię świata.
0.25 Rodzinka.pl (317): Don Giovanni – serial komed.
1.05 Nadzieja – melodramat
★★★★ Norw./Szwecja/Dania 2019
3.15 Akacjowa 38
4.35 Na dobre i na złe (933)

Polsat

6.00 Nowy dzień **9.10** Malanowski i Partnerzy (430): Ironia losu **9.40** Wypasiona Kuchnia (7) – serial kom. Polska 2026 **9.45** Malanowski i Partnerzy (431): Ziemia obiecana **10.20** Dlaczego ja? (1348, 1349) **12.25** Gliniarze Śląsk (8): Ciche miejsce **13.25** Gliniarze (958): Żywy lub martwy **14.25** Studio sport **14.50 (L)** Siatkówka: Mistrzostwa Europy mężczyzn: Polska – Portugalia – transmisja

16.55 Gliniarze Śląsk (9): Zły czas, złe miejsce – serial krym. Polska 2026
18.00 Pierwsza miłość (4245) – serial Polska 2026
18.50 Wydarzenia
19.15 Gość „Wydarzeń”
19.25 Wypasiona Kuchnia (11)
19.55 Milionerzy – teleturniej
20.30 Nasz nowy dom
21.40 Zdrada (2) – serial krym. Polska 2023
22.55 Plan lotu
★★★ – thriller USA 2005
Reż. Robert Schwentke, wyk. Jodie Foster, Peter Sarsgaard, Sean Bean
Kyle dopiero co straciła męża. Teraz z pokładu samolotu, którym wraca do domu, znika bez śladu jej sześcioletnia córka. Według załogi dziewczynki nie było na pokładzie.
1.00 Piep*zyć Mickiewicza
★★★ – dram. obycz. Polska 2024
Reż. Sara Bustamante-Drozdek, wyk. Dawid Ogrodnik, Weronika Książkiewicz, Joanna Liszowska
3.20 Nasz nowy dom
4.25 Kabaretowa Ekstraklasa
4.40 Disco gramy!

TVN

5.15 Nauka jazdy (21) **5.40** Uwaga! (8083) **5.55** Ukryta prawda (1471) **6.50** Kuchenne rewolucje: Warszawa – bar mleczny **7.45** Dzień Dobry TVN – program informacyjno-publicystyczny **11.20** Doradca smaku (8) **11.30** Kuchenne rewolucje: Barlinek – „Limba” / Restauracja „Trops”, Płońsk **13.40** Ukryta prawda (1612-1613, 1757) – serial fabularno-dokumentalny Polska 2024

16.50 Szpital św. Anny (138) – serial obycz. Polska 2026
17.55 Detektywi (339)
19.00 Fakty
19.40 Raport US Open – magazyn
19.55 Uwaga! – magazyn
20.15 Na Wspólnej (4275) – serial Polska 2026
20.50 The Floor – teleturniej
21.30 Kuchenne rewolucje: Warszawa – Pizza Marysin
22.40 Bogowie – dramat
★★★★ obyczajowy Polska 2014
Reż. Łukasz Palkowski, wyk. Tomasz Kot, Piotr Głowacki, Szymon Piotr Warszawski
Lata 80. XX w. Kardiochirurg Zbigniew Religa marzy o przeprowadzeniu operacji przeszczepu serca. Niestety, środowisko naukowe nieprzychylnie patrzy na jego nowatorskie pomysły.
1.05 CSI: Kryminalne zagadki Las Vegas (7): Zagubione dziewczyny – serial krym. USA/Kanada 2009
2.10 Uwaga! – magazyn
2.30 Młode gliny (5, 6)
4.35 Bartosz Zmarzlik. Ścigając marzenia (1) – serial dok. Polska 2023

TVN 7

6.50 Szkoła (440, 441) **8.45** Ukryta prawda (1382, 1533, 1534) **11.50** W-11 Wydział Śledczy (673-675) **13.55** Detektywi (123) **15.00** Szpital (870, 871) **17.00** Sędzia Anna Maria Wesołowska (551) **18.00** Rozwód. Walka o wszystko (3) **19.00** Ukryta prawda (1683) **20.00** Hotel Paradise (10) **21.00** ★★★ Maska – komedia USA 1994, reż. Chuck Russell, wyk. Jim Carrey, Cameron Diaz **23.15** Taskmaster **0.15** ★★★★ Mission: Impossible – Dead Reckoning – film sens. USA 2023, reż. Christopher McQuarrie, wyk. Tom Cruise **3.35** Hotel Paradise (9)

TV 4

6.00 Strażnik Teksasu (23, 24) **7.55** Bogaty dom – biedny dom (131) **8.55** Policjantki i policjanci (606-608) **11.55** Na ratunek 112 (1087, 1088) **12.55** Trudne sprawy (890-892) **15.55** Policjantki i policjanci (1443) **17.00** Trudne sprawy (1360) **18.00** Łowcy skarbów. Kto da więcej (436) **19.00** Policjantki i policjanci (1444) **20.00** Wypasiona Kuchnia (10) **20.05** Uroczysko (268) **20.40** Sprawiedliwi – wydział kryminalny (1047) **21.40** Sprawiedliwi. Trójmiasto (164) **22.45** Opowiem ci o zbrodni: Małgorzata i Michał Kuźmińscy: Szczególne potępienie

TVP Kultura

9.00 Polskie drogi (11) **11.00** ★★★ Szczęśliwy brzeg – film obyczaj. Polska 1983 **12.50** Reżyserzy (4): Orson Welles **14.05** Alternatywy 4 (5) **15.10** ★★★★ Ucieczka z kina „Wolność” – dramat społ. Polska 1990 **16.55** Kolumbowie (1) **18.00** Kulturalni (35) **18.55** Rawhide (62) **20.05** ★★★ Zakochani w Rzymie – komedia USA/Wł./Hiszp. 2012, reż. Woody Allen **22.10** ★★★★ Szabla od komendanta – komedia obyczaj. Polska 1996, reż. Jan Jakub Kolski **0.05** ★★★★ Pianistka – dramat Austria/Fr./Niemcy 2001

TV Trwam

12.20 Wykłady naukowe **12.50** Mateczniki polskości **13.00** Tu był Prymas – Kardynał Wyszyński w Studzienicznej **13.20** Przegląd katolickiego tygodnika „Niedziela” **13.30** Msza święta z Jasnej Góry **14.30** Brygada Świętokrzyska **15.00** Po stronie prawdy **15.50** Ma się rozumieć **16.10** Z wędką nad wodę w Polskę i świat **16.35** Sól Ziemi **17.15** Muzyczne chwile **17.30** Odpowiedzialni za Kościół **18.15** Rozmowy niedokończone **19.00** Msza święta w intencji ofiar katastrofy smoleńskiej i ojczyzny

TVP Sport

9.15 Żużel: TAURON Ind. ME w Güstrowie **11.20 (L)** Koszykówka: MŚ kobiet w Berlinie: Ćwierćfinał (1) **13.45** Kamerą TVP Sport **14.20 (L)** Koszykówka: MŚ kobiet w Berlinie: Ćwierćfinał (2) **16.45** Karate: Champion of Champions w Tokio **17.35 (L)** Koszykówka: MŚ kobiet w Berlinie: Ćwierćfinał (3) **20.00** Kamerą TVP Sport **20.35 (L)** Koszykówka: MŚ kobiet w Berlinie: Ćwierćfinał (4) **22.45** Sportowy wieczór 23.15 Ring TVP Sport **0.15** Koszykówka: MŚ kobiet w Berlinie: Ćwierćfinał

TV Puls

6.00 Policjanci z Miami (4, 5) **8.00** Kobra – oddział specjalny (6, 7) **10.00** Zaklinaczka duchów (88) **11.00** Kotka (27) **12.00** Nie igraj z aniołem (158) **13.00** Wspaniałe stulecie (92) **14.00** Kurierzy (77) **15.00** Lombard. Życie pod zastaw (736, 737) **17.00** Kurierzy (78) **18.00** Lombard. Życie pod zastaw (1017, 1018) **20.00** ★★★★ Lot 93 – dramat USA/W. Bryt./Fr. 2006 **22.15** ★★★ Nalot na Bin Ladena – film sens. USA 2012 **0.15** ★★★★ Zielona strefa – film sens. W. Bryt./Francja/Hiszpania/USA 2010

★★★★★ koniecznie ★★★★ zdecydowanie tak ★★★ możesz ★★ nie musisz ★ zdecydowanie nie **(L)** na żywo

DVB-T stacje dostępne w naziemnej telewizji cyfrowej

REG

eprasa.pl 2c82ac5b93

Twoje ogłoszenie ukaże się na tym terenie

»Punkty ogłoszeń blisko Ciebie

POWIAT ŁUKOWSKI

Łuków
- Redakcja ul. Kwiatkowskiego 5
- Ubezpieczenia Jakar, Iwona Zaniewicz, ul. Staropijarska 2A
- Serwis komputerowy, os. Unitów Podlaskich 17 (piwnica sklepu Stokrotka)
- Ubezpieczenia Marek Małkiński, al. Tadeusza Kościuszki 29 A
- Punkt Kurierski PAKERSI ul. Browarna 35/1, Łuków

Wojcieszków
- Sklep Wielobranżowy i Kwiaty Iwona Burdach, Pl. Próchniewicza 5

Trzebieszów
- Sklep Agrotop Jerzy Płudowski, Trzebieszów Drugi 45

Serokomla
- Części Samochodowe Sławomir Sobiecki ul. Kleeberga 37

POWIAT RADZYŃSKI

Radzyń:
- Redakcja Plac Wolności 11
- Ubezpieczenia Krzysztof Hryciuk, ul. Dąbrowskiego 15
- Brylancik ul. Ostrowiecka 20
- Ubezpieczenia Pogoda ul. Ostrowiecka 17

Wohyń
- Kwiaciarnia Barbara Podgajna ul. Średnia 28

POWIAT PARCZEWSKI

Parczew
- Ubezpieczenia i Nieruchomości Edward Ochnik, ul. Nowa 8
- PH Ola Anna Abramiuk ul. Kolejowa 1

Milanów
- Lewiatan ul. Szkolna 20

Sosnowica
- Groszek Jarosław Mazurek ul. Wojska Polskiego 87

POWIAT LUBARTOWSKI

Lubartów
- Redakcja ul. Ks. Szulca 1
- Lombrard Karat ul. Lubelska 33

Kamionka
- Sklep Karolina ul. Lubartowska 12

Ostrów Lubelski
- Witex Witold Barszcz ul. Żabia 2

Ostrówek
- Sklep Korona, Ostrówk Kolonia 12

Kock
- Ubezpieczenia Tomasz Przeworski, ul. Piłsudskiego 17 (obok Stokrotki)
- Ubezpieczenia Tomasz Przeworski, ul. Kleeberga 10 (obok Biedronki)

Jeziorzany
- Dom Handlowy Anna Blicharz ul. Rynek 24

Michów
- Komis Bogusława Staniak ul. Rynek I 21

POWIAT ŁĘCZYŃSKI

ŁĘCZNA
- BIURO UBEZPIECZEŃ - ZOFIA OSAK, ul. Targowa 14

Cyców
- Ubezpieczenia Kamila Bednaruk-Sadlak, ul.Chełmska

POWIAT BIALSKI

Biała Podl.
- Punkt Opłat Mariusz Maksymiuk ul. Piłsudskiego 12

Międzyrzec
- Sklep papierniczo-zabawkowy Krzysztof Grzeszczyk ul. Targowa 6 (hala targowa)
- Ubezpieczenia JAKAR Tomasz Zaniewicz ul. Żelazna 4

POWIAT OPOLSKI

Opole Lubelskie
- MiR Ubezpieczenia ul. Lubelska 16/11 (obok PKO S.A.)
- RS Control Stacja Kontroli Pojazdów ul. Willowa 22 (obok mleczarni)

Poniatowa
- MiR Ubezpieczenia ul. 1 Maja 15/1 (obok policji)

POWIAT PUŁAWSKI

Kurów
- Biuro Ubezpieczeń Łukasz Piłat, ul. Głowackiego 1/18 (przy sklepie Dino)

POWIAT BIŁGORAJSKI

Biłgoraj
- "Pikul Media" Przemysław Pakuła, ul. Armii Kraków 84, 23-400 Biłgoraj

HOROSKOP

BARAN
Rozstrzygniesz sprawę, która od dawna pozostawała w zawieszeniu. Nie pozwól, by cudze oczekiwania przesłoniły Twoje cele. W miłości liczyć się będzie zaufanie, a zawodowo pojawi się okazja do pokazania swoich kompetencji.

BLIŹNIĘTA
Przekroczysz własne ograniczenia, podejmując decyzję, której długo unikałeś. Dobry tydzień na szkolenia, egzaminy i podpisywanie dokumentów. W uczuciach los sprzyja szczerym wyznaniom.

LEW
Wyeksponujesz swoje talenty w odpowiednim momencie. Zawodowo możesz liczyć na korzystny zbieg okoliczności, a w miłości pojawi się okazja do odbudowania zaufania. Finanse pozostaną pod kontrolą.

WAGA
Zaproponujesz rozwiązanie, które zakończy długotrwały konflikt. To dobry moment na rozwijanie pasji i odświeżenie kontaktów. Nie bój się mówić o swoich planach – spotkają się z życzliwością.

STRZELEC
Zaciekawisz otoczenie nietypowym pomysłem. W pracy warto zaufać intuicji zamiast utartym schematom. Ktoś zaprosi Cię do przedsięwzięcia, które otworzy nowe możliwości.

WODNIK
Zrewidujesz swoje priorytety i dojdziesz do wniosku, że warto odpuścić sprawy bez znaczenia. Kreatywność pomoże Ci rozwiązać problem, z którym inni sobie nie poradzili.

BYK
Zgromadzisz więcej sił do działania, jeśli ograniczysz zbędne obowiązki. Merkury sprzyja rozmowom o finansach i wspólnych planach. W relacjach rodzinnych warto postawić na cierpliwość zamiast uporu.

RAK
Otworzysz się na nowe doświadczenia, choć początkowo będą wydawały się niepewne. Ktoś doceni Twoje zaangażowanie, a domowe sprawy zaczną układać się znacznie spokojniej. Nie odkładaj badań ani odpoczynku.

PANNA
Dokończysz projekt wymagający wyjątkowej precyzji. Wysiłek zostanie zauważony, a nowe obowiązki okażą się mniej wymagające, niż przypuszczałeś. W weekend znajdź czas wyłącznie dla siebie.

SKORPION
Przywrócisz równowagę tam, gdzie ostatnio dominował chaos. Saturn sprzyja rozsądnym decyzjom finansowym, a w relacjach uczuciowych pojawi się więcej czułości niż słów.

KOZIOROŻEC
Wzmocnisz poczucie bezpieczeństwa dzięki dobrze zaplanowanym działaniom. W rodzinie nastąpi długo wyczekiwane porozumienie, a finanse pozwolą pomyśleć o większych planach.

RYBY
Przyjmiesz zaproszenie, które odmieni rytm całego tygodnia. Gwiazdy sprzyjają nowym znajomościom i twórczym pomysłom. Warto zaufać własnym przeczuciom.

POGODA

(temperatura dzień/noc, zachmurzenie, prędkość i kierunek wiatru, ciśnienie)

WT	ŚR	CZW	PT	SOB	NIEDZ	PN
26 / 17	24 / 16	22 / 15	22 / 14	24 / 14	24 / 12	23 / 13
25 km/h	20 km/h	22 km/h	24 km/h	25 km/h	27 km/h	25 km/h
1016 hPa	1016 hPa	1013 hPa	1010 hPa	1008 hPa	1007 hPa	1009 hPa

godz. 05:42 **WTOREK 1 WRZEŚNIA** godz. 19:15 godz. 5:51 **PONIEDZIAŁEK 7 WRZEŚNIA** godz. 19:02

REG

» JAK NADAĆ OGŁOSZENIE

1 Na kuponie
Kupon należy dostarczyć do redakcji lub punktu przyjmowania ogłoszeń.

2 W punkcie nadawania ogłoszeń
Koszt jednorazowej publikacji ogłoszenia wynosi **10 zł,** w przypadku usług **15 zł.**

3 SMS
Wyślij sms na numer 79567
w treści wpisz: WL. oraz treść ogłoszenia.
Koszt smsa to 11,07 zł (z Vat)
Przykład: wl.sprzedam audi A4, 96 r., benzyna, gaz
UWAGA: używanie polskich znaków np, ą, ż, ó powoduje skrócenie liczby znaków w smsie (zależne od operatora sieci)

KUPON NA OGŁOSZENIA BEZPŁATNE

(ważny do 17 . 09. 2026 r.)

Dotyczy sprzadaży jednej rzeczy do 1000 zł lub oddania za darmo

kategoria: ..... treść: .....

.....

....

Cena ..... miejscowość ..... tel.: .....

Warunkiem publikacji ogłoszenia jest czytelne wypełnienie wszystkich rubryk

eprasa.pl 2c82ac5b93

NIERUCHOMOŚCI

SPRZEDAM DZIAŁKĘ, POLE, GOSPODARSTWO

SPRZEDAM działkę pod budowę 24 ary, blisko drogi, uzbrojona Cichostów 45 Tel. 692 171 673

SPRZEDAM działki budowlane RzeczycaTel. 506832111

DZIAŁKA nr 345 we wsi Jasionka II o pow. 1330 m2 . Wszystkie media . Drewniany budynek mieszkalny o powierzchni 87 m2 wybudowany w latach 1920-1930 do remontu kapitalnego. Cena 98000 zł do negocjacji.Tel. 606268864

DZIAŁKA budowlana 51a, szer. 27m i dł. 202m. Działka budowlana szer. 9m i dł. 120m. Wólka Zawieprzycka. Cena do uzgodnienia. Tel. 884 377 129

SPRZEDAM działkę budowlaną w Andrzejówce, z pozwoleniem na budowę, 68 ar. Tel. 535009331, 665490932

SPRZEDAM posesję rolną .Kownatki 58. Tel. 509 194 366

SPRZEDAM działkę rolną częściowo pod zabudowę o pow. 2,20 ha w Żabikowie Tel. 601 226 081

SPRZEDAM działkę o pow. 1,22 ha prostokąt ok. 66 m x 195 m. Może być pod zabudowę, ogrodnictwo, rzemiosło. Radzyń Podl. ul. Zielona , szybki dojazd ul Lubelską. C 44 zł/m2 C 535 tysTel. 662 220 861

LOKALE, OBIEKTY GOSPODARCZE

HALA 500m² + 100 m² socjal na działce 70 ar, MPZP. Trafo 170 kW, dojazd TIR, brak sąsiadów. Możliwość dokupienia działki obok, 460 tyś - cena do neg. Pow. Biłgorajski. Tel. 573039434

SPRZEDAM DOM

SPRZEDAM dom drewniany o pow. ok. 90 m2 w stanie dobrym do niewielkiego remontu na działce 24 ary. Cichostów Kolonia 45. Cena do uzgodnieniaTel. 692 171 673

DOM piętrowy podpiwniczony 200m2 woda kanalizacja, 2 budynki po warsztacie ślusarsko-samoch. po 100m2 z 3 kanałami. Działka ogrodzona 0,45ha w pobliżu rzeka Wieprz i las. Dojazd drogą asfaltową. Milejów pow. Łęczna cena 450tys.zł.Tel. 886884634

SPRZEDAM budynek usługowo - mieszkalny przy ul. Lubelskiej w Lubartowie, ok. 1000 mkw Tel. 791 737 982

SPRZEDAM MIESZKANIE

SPRZEDAM mieszkanie w bloku w Lubartowie Tel. 698 233 029

SPRZEDAM mieszkanie w Parczewie, ul. Spółdzielcza 13, powierzchnia 39 m2, z całym wyposażeniem, IV piętro, cena 265 000 złTel. 508890856

SPRZEDAM mieszkanie w Parczewie71,56m2 na 4-ym piętrze ul.Spółdzielcza przestronne i częściowe do remontu łazienka i wc po remoncie,dobra lokaozacja blisko szkoła,przedszkole,sklepy.cena do negocjacjiTel. 515616546

SPRZEDAM 3pokojowe mieszkanie 63m2 na 3 piętrze, przy ul. 3 maja 51 Cena do uzgodnienia Tel. 660 108 546 Biłgoraj

SPRZEDAM mieszkanie 72m2 parter z ogrodem Międzyrzec PodlaskiTel. 509346538

MAM DO WYNAJĘCIA, WYDZIERŻAWIENIA

WYNAJMĘ stancję studentkom na ul. Łukaszyńskiej w Białej Podlaskiej. Bliższe informacje pod nr Tel. 510629070

WYNAJMĘ parterowy DOM częściowo umeblowany w Tuchowiczu, 10km od Łukowa. Jest oddzielny licznik na energię elektryczną. Cena do uzgodnienia. Więcej informacji pod numerem telefonu 882364522.

MOTORYZACJA

AUDI

AUDI A6; CENA 1000ZŁ; BIAŁA PODLASKATel. 602571846

FORD

FORD SIERRA; CENA 1000ZŁ; BIAŁA PODLASKATel. 602571846

MOTOCYKLE/ SKUTERY

MOTOCYKL firmy Balton. Poj.125cm3, 2019r, przebieg 8000. Okolice Kamionki. 6000zł. Tel. 727510935

VOLKSWAGEN

SPRZEDAM vw golf IV,2000 rok 1.9TDI.Progi, blotnik,klapa do wymiany.Cena 2000zl.Tel. 881 765 577

SPRZEDAM Volkswagen Golf V 2009 r, 1.9 diesel, bardzo małe spalanie, kombi stan bardzo dobry, 12 lat w jednych rekach, cena 11 000 zł ParczewTel. 502 577 697

TOYOTA

SPRZEDAM TOYOTA AVENSIS 2.0 kombi, diesel, 2013rok, przebieg 255tys., czarny metalik. Łuków Tel. 603 780 331

SEAT

CORDOBA 1,9cm3, bez turba, kolor czarny, 2004r,diesel, zużycie paliwa 4,7l/100km. Stan bardzo dobry. Lubartów. 4800zł. Tel. 782083736

RENAULT

SPRZEDAM RENAULT MEGANE 2007 R. 1,6 BENZYNA, PRZEBIEG 253000. MICHÓWTel. 697190175

SPRZEDAM RENAULT / Megane IV Grandtour, kombi / 2021 / benzyna, wersja INTENS automat. Pojemność / Moc silnika 1332 cm3 / 103 kW (140 kM). Serwisowany, bezwypadkowy, gwarancja. Przebieg 98300 km. w ciągłym użyciu może się zmienić. Cena 65 tys. Łuków. Tel. 604067981

POLONEZ

CARO Plus 1997r, sprawny. Tel. 506453501

KUPIĘ

KUPIĘ auta do 5 tys złTel. 534004239

KUPIĘ przyczepę campingową lub towarową z dokumentami jak i bez. W każdym stanie i stare motocykle. Tel. 511 925 566

KAŻDE auto osobowe, dostawcze, ciężarowe, kłady, motocykle, motorowery w każdym stanie technicznym. Masz pytania dzwoń Tel. 511 925 566

KUPIĘ KAŻDY MOTOCYKL MOTOROWER WSK MZ JAWA WFM SHL IŻ NIEPR SIMSON KOMAR MOTORYNKA ITD ORAZ STARE AUTA I CZĘŚCI MASZ PYTANIA DZWOŃ Tel. 511 925 566Tel. 511 925 566

CZĘŚCI

SPRZEDAM opony do samochodu ciężarowego bieżnik budowlany, KORMORAN 315/80/22,5, głębokość bieżnika 95%, dziesięcioletnie, cena 950 zł. Łuków Tel. 600 035 040

SPRZEDAM fotele do busa, resory do busa, szyba przednia i tylnia do Fata 125 p, ramę do Lincolna. Tel. 504 173 243

MEBLE

SPRZEDAM biurko białe, stan bardzo dobry-130zł. Krzesło obrotowe szare z dodatkiem różu-130zł. Zdjęcie na telefon. Lubartów.Tel. 516032112

WYPRZEDAŻ domowa. Szafki na buty, komoda holenderska drewniana ze zdobieniami. Lubartów. Cena do uzgodn. Tel. 662094373

SPRZEDAM Łóżko sypialne 140x200 ze stelażem bez materaca cena 300 zł Parczew tel. 606926084Tel. 606926084

SPRZEDAM szafę trzy drzwiowoą, zabytkowa z lat 60-tych, stan bardzo dobry. Cena 450 zł, okolice PArczea tel. 505-098-743Tel. 505098743

SPRZEDAM drzwi kuchenne, łazienkowe, wejściowe. Tel. 504 173 243

ROLNICZE

INNE

SPRZEDAM skrzynki jedynki 2zł/szt. Gmina Serniki. Tel. 605950240

KUPIĘ Silnik spalnowy wysokoprężny typu S301d, S1CA-90Tel. 505098743

POJEMNIKI NA OWOCE miękkie 500g. 0,50 gr/szt. większe ilości do uzgodnienia. Tel. 725 218 043

KUPIĘ

KUPIĘ TALERZÓWKĘ, glebogryzarkę, kopaczkę, siewnik, agregat, ciągnik z turem, przyczepę, żmijkę do zboża Tel. 783 154 031

KUPIĘ silnik do Ursusa C325, C328 lub Tuleje i tłoki do Ursuusa C325Tel. 505098743

KUPIĘ Pąpę wodną do Ursusa C328 w obudowie aluminiowej tel. 505098743Tel. 505098743

KUPIĘ ciągnik i inne maszyny rolniczeTel. 506811470

KUPIĘ gniotownik do zboża z silnikiem elektrycznym lub bez, przyczepę rolniczą, kosiarkę rotacyjną, glebogryzarkę, ciągnik, przyczepkę samochodową i inne, różne maszyny rolnicze Tel. 695 314 487

KUPIE w rozsadnej cenie uzywane zbiorniki do mleka o poj 200-800l z agregatem 1fazowym Tel. 601 051 417

KUPIE w rozsadnej cenie uzywane zbiorniki do mleka o pojemnosci od 150-800l z agregatem 1 fazowymTel. 601 051 417

PILNIE KUPIĘ każdy sprzęt ciągnik rolniczy, kombajn ziemniaczany sadzarkę sortownik, kopaczkę, glebogryzarkę talerzówkę prasę, przyczepę, wywrotkę, rozsiewacz RCW, gniotownik wialnię Tel. 512 598 054

KUPIĘ PRASĘ kostkującą, rolującą, siewnik, przyczepę, talerzówkę, glebogryzarkę,ciągnik z napędem i mały, kombajn zbożowy, ładowarka teleskopowa sprawne i uszkodzone, owijarkę do bel Tel. 503 643 162

PŁODY ROLNE

SPRZEDAM owoc pigwy i pigwowca Tel. 504 734 439

SPRZEDAM owies i pszenżyto. Okolice Kamionki. Tel. 727 510 935

SPRZEDAM mąkę pszenną bezglutenową i wysokobiałkową,obie mąki dobre do gotowania i pieczenia oraz gorczycę z domieszką gryki na poplon.SamoklęskiTel. 506196863

SPRZEDAM zboże na siew jesienny,rok po CN.pszenica Provision i Gentleman wysokobiałkowa oraz pszenżyto Belcanto.Samoklęski.Tel. 506196863

KUPIĘ nasiona łubin, 1 tonę-Tel. 692 248 759

SPRZEDAM owiesm obsypnik do ziemniaków na 5 radlic i taśmociąg do obornika cena do uzgodnienia okolice Parczewa Tel. 669 768 425

SPRZEDAM pszenicę ozimą 800 kg. Tanio. RudzienkoTel. 695772492

SPRZEDAM 1100 szt słomy kostki, siano w kostkach. Wola Osowińska Tel. 667525598

SPRZĘT

SPRZEDAM: PŁUG 2 skibowy grudziądzki. Cena 999,oo . Cyców Tel. 507 690 115

OPRYSKIWACZ sadowniczy zawieszany 300l. 800zł. Zbiornik na wodę blaszany, ocynkowany o dl.4m i poj.1000l. 400zł. Gmina Serniki. Tel. 605950240

PMN AGRO
Stępków 137, gm Dębowa Kłoda
Tel. 83 354 59 56, www.pmnagro.pl
SKUP ZBÓŻ
GĘŚ tel. 500 088 916
STĘPKÓW tel. 783 639 042
ŁYNIEW tel. 661 410 023

UBOJNIA ZWIERZĄT RZEŹNYCH SP. ZO .O.
B.M. DOBROWOLSKIE
x skup bydła x dorosłe
x byki x skup koni
x jałówki
Kom. 511 660 072, 502 690 528
tel/ fax +48 25 797 41 38
e-mail: ubojniadobrowolska@o2.pl
Stare Kobiałki 106 21-450 Stoczek Łukowski

SPRZEDAM Ciągnik Ursus C363p, okolice Parczew, tel. 510798771Tel. 510798771

KUPIĘ TALERZÓWKĘ, glebogryzarkę, kopaczkę,siewnik, agregat, ciągnik z turem, przyczepę, żmijkę do zbożaTel. 783 154 031

KOPACZKA, żmijka do zboża, rozsiewacz motyl, siewnik poznaniak 6 Tel. 505071250

TALERZÓWKA, kosiarka dyskowa, owijarka, chwytak do bel Tel. 661899344

SPRZEDAM Władymirec T25, opryskiwacz 400L, kopaczka, rozrzutnik jednoosiowy, glebogryzarka 1,65m, krajzega, młynek do zboża elektryczny. Tel. 509832339

SPRZEDAM : OPONA ciągnikowa „Baruna" 12,4*24, stan bardzo dobry. Cena 450 zł .CycówTel. 507690115

KOPACZKA ciągnikowa dwurzędowa - taśmy nowe, rozsiewacz do nawozów Motyl, plugi 3-skibowe, brony ciągnikowe, ograbiarka ciągnikowa karuzelowa Tel. 796248452

SPRZEDAM obudowę skrzyni biegów do Ursusa C325 + filtry paliwa, obudowa mechanizmu różnicowego cena od 120 zł, okolice aprczewa Tel. 505098743

SPRZEDAM części do C360 obudowa zwolnicy, pochwa, klawiatura filtru paliwa, głowica obudowy mechanizmy różnicowego, cena od 150 zł, okolice ParczewaTel. 505098743

SPRZEDAM części do URSUSA C360 obudowa zwolnicy, felga tylna, zaczep górny i dolny kół zwolnicy, cena od 150 zł, okolice Parczewa Tel. 505098743

SPRZEDAM ciągnik C330 + osie do przyczepy Tel. 609114110

SPRZEDAM śrutownik na kamienie, zgrabiarkę, maszynę Lublinianką, uprząż konną, pług, brony, rozrusznik do żuka, silniczek do pralkiTel. 788300429

360-3P, rozrzutnik, siewnik poznaniak, kopaczka, talerzówka, pługi dwójkiTel. 690287976

SPRZEDAM ciągnik C330, rok 1985 z kabiną. Przyczepa jednoosiowa , wymiary 3m x 1,5m Tel. 517961403

SPRZEDAM wał ciągnikowy gładki, wymiary 2,5 m*40 cm.. Cena do negocjacji. CycówTel. 507690115

SPRZEDAM pług 3 skibowy grudziądzki. Cena do negocjacji. CycówTel. 507690115

WC NA BUDOWE UŻYWANE DREWNAINE; CENA 370ZŁTel. 502243030

OPAŁ SOSNOWY CIENKI 150ZŁ/M; SŁOMA I SIANO W CIUKACH I BELACH; KOSIARKA BIJAKOWA NOWA; WAŁKI DO KULTYWATORA NOWE; PRZYCZEPA NIEMIECKA; KOPACZKA KONNA; CIELAKI JAŁÓWKITel. 502243030

SPRZEDAM wóz konny w dobrym stanie. Gmina Serniki. 1200zł. Tel. 605 950 240

SPRZEDAM ciągnik T25 1996r. Pałecznica Kolonia. Tel. 508173571

SPRZEDAM maszynę szerokomłotną Kutnowianka stan dobry, przetrząsacz konny, przyczepa zbierająca 10/1 górny zaczep, cegłę białą pojedynczą ok. 2 tys.szt Tel. 81 857 41 49 lub 667 668 575

SPRZEDAM ciągnik sam silnik na s SiemieńTel. 724532990

CIĄGNIKI SAM na silniku 7 KM - 2500 zł i 15 KM - Podzespoły Star, silnik CH 102, 15 - konny, cena 4500 zł do negocjacji Lubartów, dzwonić po godz. 13Tel. 885 906 421

SPRZEDAM tależówkę BONED szer 3 m z wałkiem strunowym, stan b. dobry, opryskiwacz PILNET 600 L.stan b. dobryTel. 609078023

KUPIĘ WSZYSTKIE CIĄGNIKI, PRASY, ŁADOWARKI, PRZYCZEPY, KOMBAJNY, MASZYNY, CASE, DEUTZ-FAHR, RENAULT, SAME, ZETOR, URSUS, PRONAR, MTZ, T25, SIPMA, KRONE i inne także uszkodzone Tel. Tel. 665 207 084

KUPIĘ C-330. T-25 kombajn Anna lub inne, może być do remontu i bez prawa rejestracji, przyczepę wywrotkę oraz każdy sprzęt rolniczy, rozsiewacz motyl, dobrze zapłacę gotówka od rękiTel. 576 922 246

REG

eprasa.pl 2c82ac5b93

ROLNICZE

SPRZEDAM cebulki zonkili. Okolice MilejowaTel. 783761064

SPRZEDAM silnik PERKINS, betoniarka, silnik PERKINS 3 na części, łuparka hydrauliczna, obrotnica do przyczepy nowa, siłowniki wywrotu.Tel. 607388176

SPRZEDAM brona talerzowa 32 talerze hydraulicznie składana, siewnik Bomet 3m , plugi 4 wysokie Tel. 504 954 374

PROŚIĘTA wykastrowane i odsadzone do dalszego chowu. Tel. 538 226 797

AGREGAT uprawowo siewny 2.7m na hydropaku z siewnikiem poznaniak komplet 7200 rozsiewacz motyl 600l -2600 przyczepa jednoosiowa 3300 zmijka 6m -2100 Tel. 515 519 200

ZWIERZĘTA

SPRZEDAM kury nioski 70 tygodniowe, niosące. Cena 22 zł / szt. Puławy, Łuków, Lubartów, Radzyń Podl. Parczew część zachodnia, Ryki. Możliwość dowozu Tel. 509 348 264

SPRZEDAM konia wałacha 9 lat rasa małopolska może być pod siodło . Radzyń Podlaski Tel. 604 948 681

SUCZKA kundelek sredni jasny braz ur.5maja odrobaczona ì zaszczepiona.Oddam w dobre rece Tel. 885 138 505

SPRZEDAM prosięta Tel. 730 302 666

ODDAM 2 małe pieski szczeniaczki odrobaczone JabłońTel. 796247804

SPRZEDAM prosięta z własnej hodowli Glinny stokTel. 733798711

SPRZEDAM krowę „białogrzbietkę" z cielakiem i cielaki. Okolice Michowa. Cena do uzgodn. Tel. 669832661

SPRZEDAM króle rasy olbrzym belgijski samce 3 szt,wiek 1 rok waga 7 kg cena do uzgodnienia NadziejaTel. 603263560

SPRZEDAM krowę 4-letnią Sim , termin wycielenia począt.października,cena do uzgodnienia , ok. KamionkaiTel. 886373095

MEDYCZNE

SPRZEDAM nowy elektryczny wózek inwalidzki. 2500zł. Tel. 889 088 977

ART. DZIECIĘCE

SPRZEDAM samochód na baterie dla dzieci Tel. 698 233 029

USŁUGI

BUDOWA, REMONT

WYKONAM gładzie, malowanie ,układanie paneli, sufity podwieszane, ścianki działowe z k-g, poddasza. Tel. 511991311

UKŁADANIE kostki brukowejTel. 501 956 111

MALOWANIE i mycie elewacji, dachów i kostki brukowej Tel. 722 722 404

CYKLINOWANIE bezpyłowe,Tel. 605660777

MALOWANIE DACHÓW Tel. 516 964 592

MALOWANIE dachów. Tel. 604 217 219

TRANSPORT

PRZEPROWADZKI, transport aut, maszyn i innych rzeczy Tel. 511 925 566

EDUKACJA

TŁUMACZENIA specjalistyczne i korepetycje z języka angielskiego. Przygotowanie do egzaminów państwowych, na wszystkich poziomach zawansowania języka. Tel. 696 552 686

SERWIS

POMPY wodne naprawa, skup używanych Tel. 604 200 271

ELEKTRONIKA

SPRZEDAM TV THOMSON 32" + NOWY DEKODER TV NAZIEMNY CENA 300Tel. 604421099

URZĄDZENIA

SPRZEDAM grzejnik aluminiowy 54cm x 33cm. . Lubartów. Tel. 534474985

SPRZEDAM grzejnik żeliwny. Wys. 65cm i szer. 35cm-4 żeberka. Drugi o wys. 60cm i szer. 52cm.-6 żeberek. Lubartów. Tel. 534474985

BUFORY ciepła 500 l z wężownicą, z dobrą izolacją, produkcji niemieckiej, 4 sztuk. Cena 1000 zł/szt.(cena nowego 4000). Odbiór w Bychawie. Tel. 511335990

SPRZEDAM bojler 140l Tel. 504 173 243

DOM

MATERIAŁY BUDOWLANE

SPRZEDAM deski półtorówki dł. 1,26m, suche, równe ok. 60szt. Deski dębowe, suche, calówki, ok. 20szt. Bale sosnowe grub. 6cm, ok. 10szt. Tel. 53 447 49 85

Znajdź pracę ze Wspólnotą

FIRMA OGÓLNOBUDOWLANA **ZATRUDNI ZBROJARZY I OSOBY DO PRZYUCZENIA ZAWODU.** Praca w delegacji, dojazd i zakwaterowanie zapewnione Tel. 796 999 364

SALON „Beauty Studio Ewelina Wierzchowska" poszukuje **STYLISTKI PAZNOKCI**. Adres Mailowy: ewelinan@onet.pl

ZATRUDNIĘ KIEROWCĘ kat. C+E w transporcie międzynarodowym Tel. 604 931 932

POSZUKUJĘ osoby do ułożenia płytek w podpiwniczeniu. Może być osoba starsza, służę pomocą. Lubartów. Tel. 534474985

SZUKAM PRACY

RENCISTKA lat 55 orzeczenie w stopniu lekkim, prawo jazdy kat B, obsługa kasy fiskalnej podejmie pracę na 1/2 etatu. Radzyń Podlaski Tel. 606 132 731

POSZUKUJĘ opiekunki do osoby starszej Tel. 605 949 009

EMERYTKA LAT 74 SZUKA SPOKOJNEJ, SAMOTNEJ OSOBY BEZ NAŁOGÓW, niezależnej finansowo najlepiej ze wsi. Oferuję mieszkanie i wyżywienie w zamian za pomoc w okresie jesienno zimowym Tel. 887 826 493

To jest miejsce na Twoją ofertę

R E K L A M A

REG

R E K L A M A

eprasa.pl 2c82ac5b93

SPRZEDAM drut głądki 8 mm grubości, około 300 kg, cena 3 zł/kg okolice ParczewaTel. 505098743

SPRZEDAM BALE SOSNOWE SUCHE GRUBOŚĆ 10CM CENA DO UZGODNIENIA OKOLICE OSTROWA LUBELSKIEGOTel. 605128561

SPRZEDAM DESKI SUCHE CAŁÓWKI 1 1/2 M3 OKOLICE OSTROWA LUBELSKIEGOTel. 605128561

SPRZEDAM sztachety zaimpregnowane, 1,20 m wysokościTel. 795 441 056

» INNE

SPRZEDAM elektrody „czwórki" ER146, tzw. różowe, ok. 120szt. Lubartów. Tel. 53 447 49 85

SPRZEDAM drzwi metalowe gospodarcze 213x110. Lubartów. Tel. 534474985

SPRZEDAM dywanik na ścianę, kolorowy przywieziony z Węgier, cena 350,00 zł. Pompę pływakową 300,00 zł. Biłgoraj Tel. 783774225

SPRZEDAM 2 grzejniki żeliwne, używane 12 i 14 żeberek- 1z zł żeberko. Cena do negocjacji. CycówTel. 695861912

SPRZEDAM dwa kołowrotki do przędzenia wełny i niemiecką maszynę do szyciaTel. 794081234

ROZMAITOŚCI

SPRZEDAM suche drzewo opałoweTel. 501 956 111

SPRZEDAM firanki używane i nowe różna szerokość i długość Używane 30 zł za sztukę Nowe 50 zł za sztukę Biłgoraj Tel. 783 774 255

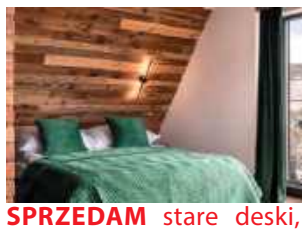

SPRZEDAM stare deski, belki i drewno na ściany, sufity, elewację boazeria do wystroju wnętrz. Możliwa wysyłka. Tel. 787 459 267 email: dobrodrew@wp.pl www: www.dodrodrew.pl Kontakt FB dobrodrew

GROSZEK POLSKI BARTEX GOLD, OGIEŃ ULTRA, ORZECH ULTRA SUCHY 3% popiołu, BRYKIET TORFOWY I DĘBOWY RUF. DOSTAWA 3zł/km. ŁUKÓW Tel. 604 652 819

PELLET SOSNOWY, REZULT, GRANULITA, BARLINEK, GOLD ENERGY, EPSERWIS, OLCZYK I DĘBOWY EDWOOD, A1 CERTYFIKAT DOSTĘPNY OD RĘKI. DOSTAWA SAMOCHÓD Z WINDĄ 3zł/km. ŁUKÓW Tel. 604 652 819

SZAMBA
PROSTOKĄTNE
6 m³, 8 m³, 10 m³
Z ATESTEM
Ulan Duży 64
Tel. 501 012 989
E-mail: przybysz.58@wp.pl
www.szambabetonoweulanduzy.pl

OBRZYNKI TARTACZNE Z ŁATY I GRUBE, Cena 150 zł za metr, dostawa 2-5 paczek, 4zł/km. Czarna ziemia, piasek, żwir, żużel od 3-12t. ŁUKÓW Tel. 604 652 819

DREWNO kominkowe i opałowe rąbane suche i mokre: SOSNA, BRZOZA, DĄB, GRAB, BUK. Dostępne od ręki. Transport min. 3m, 3zł/km. ŁUKÓW Tel. 604 652 819

SPRZEDAM wysięgnik budowlany Tel. 504 173 243

SPRZEDAM klimatyzator Adler Europe stan bardzo dobry, mało używany, hulajnogę elektryczną KuKirin G2 Max. Bliższe informacje pod nr Tel. 883759001

» USŁUGI

DACHY usługi dekarskie Tel. 663 460 880

WYWÓZ ZŁOMU
sprzętu AGD, RTV, gruzu, mebli, ubrań, sprzątanie piwnic, strychów, garaży, domów po lokatorach i zmarłych i inne
WYCINKA DRZEW
podcinanie, karczowanie, koszenie i sprzątanie działek, wywóz lub zrębkowanie gałęzi
PRACE ROZBIÓRKOWE
(stare domy, stodoły, komórki, szklarnie itp.)
MYCIE
malowanie elewacji, dachów itp.
ODŚNIEŻANIE
dachów, placów, wywóz śniegu
CAŁE WOJEWÓDZTWO
od 8 do 21
514-299-106

Rok założenia 1983
STUDNIE
Mirosław Izdebski
Dąbrówka Stany 74

608 046 239 504 320 592
✓ STUDNIE WIERCONE ✓ DESZCZOWNIE
✓ POMPY CIEPŁA ✓ NAWODNIENIA

W
To jest miejsce na Twoją reklamę

DOCIEPLANIE BUDYNKÓW
SZYBKO • TANIO • SOLIDNIE
tel. 502 053 214

Media System
ALARMY I MONITORING

doradzamy
montujemy
serwisujemy
83 352 12 15
www.mediasystem-tdi.pl
ul. Pocztowa 4 Radzyń Poddlaski

A U T O P R O M O C J A

TYGODNIK LOKALNY
wspólnota
NADAJ OGŁOSZENIE
BEZ WYCHODZENIA Z DOMU
Wyślij SMS pod numer: 79567
o treści: WL.treść ogłoszenia
np. wl.sprzedam audi A4, 97 r., benzyna gaz
Koszt SMS-a to 11,07 zł z VAT
Szczegółowy regulamin na 24wspolnota.pl

REG

eprasa.pl 2c82ac5b93

Ciężko chorzy na raka w długich kolejkach

Centrum Onkologii Ziemi Lubelskiej w Lublinie zbiera od pacjentów wysokie oceny za profesjonalizm i ludzkie podejście personelu, jednak także i tu wciąż daje o sobie znać jedno z największych wyzwań polskiej medycyny: wielogodzinne kolejki. Choć szpital bije rekordy przyjęć – obsługując już ponad 70 tysięcy pacjentów rocznie i przekraczając kontrakt z NFZ – czas oczekiwania na kluczową diagnostykę wciąż jest dłuższy.

Oceny dobre ale...

Onkofundacja Alivia od ponad 12 lat prowadzi portal Alivia Onkomapa, w którym pacjenci i ich bliscy mogą oceniać placówki onkologiczne oraz dzielić się swoimi doświadczeniami z leczenia. To ważne źródło wiedzy o tym, jak opieka onkologiczna wygląda z perspektywy osób, które rzeczywiście z niej korzystają. Centrum Onkologii Ziemi Lubelskiej im. Św. Jana z Dukli przy ul. Jaczewskiego w Lublinie jest placówką, która przeważnie otrzymuje dobre oceny od pacjentów. Obecnie jej średnia ocena na portalu Onkomapa.pl wynosi 4,1 na 5 (na podstawie 417 ocen), a 89% pacjentów deklaruje, że poleciłoby ją osobie chorującej na nowotwór.

- Wspaniała organizacja, najwyższy profesjonalizm personelu, świetna opieka i wysoki standard pod względem wyposażenia. Szpital na najwyższym poziomie! - komentuje jeden z pacjentów na profilu placówki w portalu Alivia Onkomapa.

- Fachowa opieka, ludzkie podejście do pacjenta. Personel troszczy się o chorego i stara się zapewnić mu komfort leczenia. W poradniach tłumy, ale każdy, kto przyjeżdżał, zostawał przyjęty - ocenia inny pacjent.

W poszczególnych kategoriach najlepiej oceniane są opieka personelu medycznego i sposób leczenia – w obu kategoriach oceny wynoszą 4,2/5. Przestrzeganie praw pacjenta oceniono na 4,1, komfort na 4,0, natomiast najniższą ocenę – 3,9 – otrzymała organizacja leczenia.

W komentarzach pacjentów dość często powtarzają się uwagi dotyczące czasu oczekiwania. - Największym problemem jest organizacja kolejek do lekarzy. Kilkugodzinne oczekiwanie osób często bardzo chorych w kolejce do lekarza – pisze jeden z pacjentów na profilu placówki.

Problem nie dotyczy tylko Centrum Onkologii Ziemi Lubelskiej. Fundacja podkreśla, że jest to jedna z najpoważniejszych bolączek, z jakimi mierzą się pacjenci onkologiczni w całej Polsce.

- Najnowsze dane z portalu Alivia Onkoskaner, który mierzy czas oczekiwania na badania w Polsce, są niestety mocno zatrważające - wskazuje Marta Sikorska, p.o. menadżerki ds. komunikacji Fundacji.

Średni czas oczekiwania na rezonans magnetyczny w trybie normalnym wynosi 132 dni, w trybie pilnym – 100. Na tomografię komputerową pacjenci muszą czekać 77 dni w trybie normalnym i 58 dni w trybie pilnym. Znacznie gorzej sytuacja wygląda w przypadku badań endoskopowych. Czas oczekiwania na kolonoskopię bez znieczulenia w trybie normalnym to 341 dni, w trybie pilnym – 265 dni. Na kolonoskopię ze znieczuleniem trzeba czekać średnio 538 dni, a w trybie pilnym 454 dni. Czas oczekiwania na gastroskopię bez znieczulenia to 205 dni w trybie normalnym, a 160 dni w trybie pilnym. Na gastroskopię ze znieczuleniem trzeba poczekać natomiast 521 dni w trybie normalnym i 436 dni w trybie pilnym.

E-rejestracja lekarstwem

Zapytaliśmy w COZL o pomysł na rozładowanie kolejek.

- Kluczowym elementem tych działań jest ogólnopolski system Centralnej e-Rejestracji (CeR), wprowadzany na mocy przepisów Ministerstwa Zdrowia. COZL wdrożył już CeR w Poradni Kardiologicznej, Poradni Endokrynologicznej, Poradni Immunologicznej oraz w Ośrodku Profilaktyki i Promocji Zdrowia (badania mmg oraz testy HPV), a kolejne poradnie będą włączane sukcesywnie, zgodnie z ogólnopolskim harmonogramem ministerialnym, do końca 2027 roku - czytamy w odpowiedzi podpisanej przez dyrektora placówki Piotra Mateja.

Szpital informuje, że system porządkuje proces rejestracji poprzez jasny podział terminów na kategorie: pacjenci pierwszorazowi pilni, pierwszorazowi stabilni, pacjenci kontynuujący leczenie oraz osoby uprawnione ustawowo do przyjęcia poza kolejnością. Ma także eliminować nieprawidłowości, takie jak wielokrotna rejestracja tego samego pacjenta w różnych placówkach na to samo świadczenie.

Dodano również, że równolegle COZL na bieżąco analizuje dane statystyczne dotyczące liczby pacjentów pierwszorazowych, aby dopasować liczbę dostępnych terminów do rzeczywistego zapotrzebowania w poszczególnych poradniach.

- Niezależnie od rozwiązań systemowych, COZL sukcesywnie pozyskuje nowy personel medyczny, co zwiększa realną dostępność świadczeń w poradniach specjalistycznych - czytamy w odpowiedzi.

Co z szybką ścieżką onkologiczną?

Oprócz tego zapytaliśmy o system karty DiLO (Karta Diagnostyki i Leczenia Onkologicznego), który ma gwarantować płynność ścieżki pacjenta i szybką ścieżkę onkologiczną. A dokładniej ile osób przypada obecnie na jednego koordynatora pacjenta onkologicznego w COZL i czy ta liczna pozwala na opiekę na najwyższym poziomie?

- Sama liczba pacjentów (średnio miesięcznie) nie przesądza o poziomie opieki. Liczba pacjentów może być różna w poszczególnych miesiącach, a każdy przypadek wymaga indywidualnego podejścia i różnego zaangażowania czasowego - nie każdy pacjent wymaga takiego samego zakresu i intensywności koordynacji. O jakości opieki decydują przede wszystkim czas i zakres pracy koordynatorki z pacjentem oraz złożoność jego ścieżki diagnostyczno-leczniczej. Brak porównywalnych danych ogólnopolskich dotyczących liczby aktywnie prowadzonych pacjentów na jednego koordynatora nie pozwala również rzetelnie ocenić, czy obciążenie COZL jest wyższe lub niższe od średniej krajowej - napisano w odpowiedzi.

Jednocześnie COZL nie prowadzi wewnętrznych statystyk dotyczących liczby pacjentów, u których doszło do progresji choroby z powodu wydłużonego czasu oczekiwania na kolejny etap leczenia.

Poza tym w COZL pacjenci kontynuujący terapię specjalistyczną są przyjmowani w terminach wynikających bezpośrednio z harmonogramu ich planu leczenia. Z kolei w przypadku pacjentów z podejrzeniem choroby nowotworowej, którzy posiadają kartę DiLO, procedury diagnostyczne i terapeutyczne są realizowane zgodnie z ramami czasowymi określonymi przez przepisy szybkiej ścieżki onkologicznej.

Zaś jeśli chodzi o sam powód, z czego mogą wynikać kolejki (czy są to np. braki kadrowe bądź limity finansowania narzucone przez NFZ na wybrane procedery) szpital odpowiada następująco: „Centrum zawsze zapewniało dla Pacjentów jak najlepszy dostęp do świadczeń zgodnie z możliwościami organizacyjnymi i kadrowymi, często realizując świadczenia w warunkach przekroczenia kontraktu z Funduszem".

Nadwykonania dla świadczeń ambulatoryjnej opieki specjalistycznej w Poradniach wynoszą za okres styczeń - lipiec ponad 4 mln zł, a z uwzględnieniem wykonania badań diagnostycznych TK, RM, endoskopii przewodu pokarmowego, nadwykonania sięgają 5,3 mln zł.

Najbardziej oblegane poradnie

Tymczasem w COZL do Poradni Onkologicznej średni czas oczekiwania w kolejnych latach wynosił: 2019-12 dni; 2020-59; 2021-32;; 2022-76; 2023-87; 2024-112; 2025-36; 2026 (według stanu na 31 lipca)-24. Przy czym dane odnoszą się do pacjentów oczekujących wpisanych na listę w trybie stabilnym.

W szpitalu do Poradni Chirurgii Onkologicznej średni czas oczekiwania w kolejnych latach wynosił: 2019-67 dni; 2020-17; 2021-21;; 2022-21; 2023-23; 202430; 2025-32; 2026 (wg stanu na 31 lipca) - 32. Tu również dane odnoszą się do pacjentów oczekujących wpisanych na listę w trybie stabilnym. Poradnia Onkologiczna i Poradnia Chirurgii Onkologicznej to najbardziej „oblegane: poradnie przez pacjentów.

- W COZL w ciągu roku leczy się kilkadziesiąt tysięcy Pacjentów (unikalne numery pesel), a liczba ta stale wzrasta: 2019 rok 53900, 2020 rok 48154, 2021 rok 52989, 2022 rok 58455, 2023 rok - 64117, 2024 rok - 67509, 2025 rok - 70979.

Centrum realizuje obecnie ponad 300 tysięcy wizyt i hospitalizacji Pacjentów w roku (2020 rok - 189280, 2021 rok - 206565, 2022 rok - 256579, 2023 rok- 283355, 2024 rok - 299579, 2025 rok - 313861)

Joanna Niećko

Groźny trend: Lubelszczyzna w czołówce zachorowań na raka

Odpowiedzią na rosnący napływ pacjentów wymagających natychmiastowej diagnostyki ma być głęboka cyfryzacja Centrum Onkologii Ziemi Lubelskiej.

W województwie lubelskim rocznie notuje się ponad 10 tys. nowych zachorowań na nowotwory. Najczęściej występujący jest rak płuca oraz piersi, jelita grubego i prostaty. Jednocześnie region znajduje się w czołówce kraju pod względem zapadalności oraz odnotowuje stały wzrost zachorowalności na nowotwory złośliwe.

fot. UMWL w Lublinie

W Centrum Onkologii Ziemi Lubelskiej im. Św. Jana z Dukli (COZL) podsumowano przedsięwzięcie, którego całkowita wartość przekracza 25,5 mln zł, z czego wkład z UE to 21,5 mln zł i niemal 1,3 mln zł z Budżetu Państwa. Na zdjęciu - Piotr Matej - dyrektor COZL

Umowa o dofinansowanie została zawarta w maju 2024 r. Zakres projektu obejmował wdrożenie zintegrowanych systemów teleinformatycznych wraz z systemami integracji danych szpitalnych w celu poprawy dostępu pacjentów do usług.

I tak e-Dokumentacja – Open zapewni pacjentom wygodny dostęp do elektronicznej dokumentacji medycznej za pośrednictwem portalu internetowego.

Interfejs do systemu Krajowego Rejestru Nowotworów usprawni przekazywanie informacji dotyczących diagnostyki i leczenia pacjentów onkologicznych. Dane będą przesyłane automatycznie i w uporządkowanej formie, co ograniczy konieczność ich wielokrotnego, ręcznego wprowadzania.

Interfejs do systemu Centralnej e-Rejestracji (CeR) – ma pozwolić na sprawną wymianę informacji o dostępnych świadczeniach, harmonogramach przyjęć i wolnych terminach.

Dzięki wsparciu Funduszy Europejskich w COZL nastąpiła pełna cyfryzacja kluczowych procesów medycznych, co umożliwia elektroniczne zlecanie badań, konsultacji, podawanie leków, czy przekazywanie wyników.

Joanna Niećko

REG

eprasa.pl 2c82ac5b93

Wyższa Szkoła Gotowania na Gazie - spotkanie CCVI

Dla ciała i ducha - **nalewka z owoców czarnego bzu**

Późne lato to czas zamykania w słojach i butelkach smaków i aromatów całego sezonu. Wśród nich są nalewki. Niektóre dlatego, że ponoć prozdrowotne i potrafią pomóc w różnych dolegliwościach ciała, niektóre zaś są po prostu pyszne i pomagają na duszę (tylko mi w lekomanię nie wpaść!!!). A ta z owoców czarnego bzu łączy w sobie obie te zalety.

Wczesnym latem często robię delikatną, orzeźwiającą nalewkę z kwiatów czarnego bzu (pisałem o niej Państwu już pewnie kilka razy...). Teraz, kiedy owoce już dojrzały, są mocnego, zdecydowanie czarnego koloru, znowu wracam pod ulubiony krzak.

Przyznam, że robię ją głównie dla walorów smakowych, ale wiele osób, z dobrym ponoć skutkiem, zażywa sobie zimą kieliszek, żeby zażegnać jakiś stan zapalny albo zapobiec gorączce.

Zrywamy tylko te baldachy, które są **mocno dojrzałe**. Potem rękami - nie jest to trudne - **oddzielam owoce**. Nie trzeba tego robić jakoś z wielką precyzją, po prostu, jeśli gałązek zostanie za dużo, to dadzą nam trochę „drewniany", taniczny posmak. Starannie płuczę je w zimnej wodzie.

I teraz ważne. Naprawdę ważne, nie do pominięcia. Owoce czarnego bzu przed użyciem do nalewki trzeba koniecznie **chwilkę poparzyć we wrzątku**. Ja to robię przez pięć minut. Otóż surowe zawierają sambunigrynę i sambucynę - substancje, które w większym stężeniu mogą nawet zabić a w mniejszym wywołać m.in. biegunkę. Po zblanszowaniu w gorącej wodzie albo wysuszeniu problem znika, można używać śmiało do nalewek i soków. **Chwilę więc gotujemy i pozwalamy wystygnąć.**

Zblanszowany bez **układamy w słoju** i **zalewamy alkoholem** na kilka centymetrów powyżej poziomu owoców. Najlepiej około **60 proc.** - taki najlepiej wyciąga smak i aromat, później zawsze można nieco rozcieńczyć kilkoma kroplami wody. Odstawiamy **na miesiąc**. Potem **odlewamy płyn** do innego słoja i **wsypujemy cukier**. Znowuż odstawiamy na **dwa - trzy tygodnie**, aż cukier się rozpuści i wyciągnie z jagód reszty soku i alkoholu.

No i teraz najlepsza zabawa, najciekawszy moment w całym procesie. **Łączenie składników**. Nie ma ustalonej, złotej proporcji. Jedyna zasada to taka, żeby nam smakowało. **Dodajemy więc porcjami syrop cukrowo-owocowy**, aż otrzymamy pożądany poziom słodyczy. Moja nalewka z owoców czarnego bzu jest dość mocna, ma około 40 proc., ale jeśli chcemy delikatniejszą, możemy dodać odrobinę wody. Na pierwszym etapie alkohol będzie dość mocno wyczuwalny w smaku, ale z każdym tygodniem będzie się układał i nikł pod warstwą innych smaków. Teraz też dodajemy **sok z cytryny**. Jeśli chcemy, to możemy też pobawić się z dodawaniem przypraw: kawałek cynamonu, kilka ziaren kardamonu, goździki - mnóstwo przestrzeni na eksperymenty i testowanie własnej kucharskiej wyobraźni.

Nalewka odstać musi jeszcze co najmniej **dwa miesiące**, ale możemy bezpiecznie przyjąć, że na Boże Narodzenie po małym kieliszeczku w towarzystwie makowca będzie już akurat.

2 litry odszypułkowanych, mocno dojrzałych owoców czarnego bzu
2 litry spirytusu ok. 60%
szklanka wody
300 gramów cukru
sok z jednej - dwóch cytryn
opcjonalnie: cynamon, kardamon, goździki, imbir

Przypominam: każdy alkohol potrafi być sam w sobie szkodliwy, a pan Zagłoba słusznie mawiał, że... gorzałka jeno tęgiej głowie służy...

Zbigniew Smółko

KRZYŻÓWKA

Bramkarz u Wenty
Postawi piec
Cztery orty / Piec hutniczy
BojaŸñ, trwoga / U¿ywana do holowania
Sid³a z drutu / Skory do drak
Katusze / Wœród prac rolnika
Ci¹¿y na sumieniu
Kumak nizinny
Pocz¹tkuj¹cy student
Naro¿nik budynku
Luba Samsona
Æwiczenie na dr¹¿ku
Stam-t¹d Wenus
Boa, a nie dusi
Gazowa planeta
Titanic dzioe / Schodki
Mêski but do kostek
Robert De ..., aktor
Fachowy mówca
Bieg na setkê
Niuchany tytoñ
Sarmacki zysk / Jedno ze zbó¿
Daleka krewna alfy
Dawny parobek rolny
Bratny lub Wilhelmi
Cembrzyñska z ekranu
Telewizja ze s³oñcem w logo / Obok mini
Doza z pipety / Ssak morski
Wynagrodzenie za pracê
Kartografia
Kobieta prosto z raju
Kontroluj¹cy organ
Kasowy niedobór
Alkaloid w kawie
Miasto Talesa
Bankiet pe³en oficjeli
Magneto
Skóra na oko
Fiñski telefon
Palec krowy

1	2	3	4	5	6	7	8	9	10	11	12	13	14	15	16	17	18	19	20	21	22	23	24	25	26	27	28

REG

eprasa.pl 2c82ac5b93