ZAMOŚĆ TOMASZÓW LUB. HRUBIESZÓW BIŁGORAJ

kronika TYGODNIA

nr 35 (1840)
1 września 2026 r.
4,80 zł
PL ISSN 1232-2652
Nr indeksu 373516 (5% VAT)

NOCNY DRAMAT NA DRODZE

ZDERZENIE TRZECH AUT. NIE ŻYJE 17-LATEK



Tragicznie zakończył się wypadek, do którego doszło w nocy z piątku na sobotę w Wólce Biskiej. Renault zderzyło się z dwoma samochodami BMW, a następnie dachowało w przydrożnym rowie. Śmierć na miejscu poniósł 17-letni pasażer Renault. Cztery inne osoby, w tym troje młodych pasażerów tego auta, trafiły do szpitali. str. 6



str. 4-5

PRZEPRASZAM, CZY TU BIJĄ?

ZAMOŚĆ Miasto zmaga się z drastycznym wzrostem liczby interwencji w rodzinach, gdzie nadmierne spożycie alkoholu staje się zarzewiem agresji. str. 7

„CZERWONY SZROT" POD LUPĄ URZĘDU

POWIAT HRUBIESZOWSKI Pasażerowie od miesięcy skarżą się na warunki podróży pociągami Kraków–Hrubieszów. Teraz ich relacje znalazły potwierdzenie w wynikach kontroli UTK. str. 13

„MOTOSERCE" ŚCIĄGNĘŁO TŁUMY

NASZ PATRONAT Motocykle, muzyka, dobra zabawa, ale przede wszystkim pomoc potrzebującym. 30 sierpnia na Rynku Wielkim w Zamościu odbyła się druga edycja akcji „Motoserce", zorganizowanej przez Klub Motocyklowy Biały Kruk FG Zamość. W tym roku wydarzenie miało szczególny wymiar – dochód ze zbiórki prowadzonej podczas imprezy przeznaczony zostanie na leczenie 17-letniej Dominiki Łoś. str. 20

REKLAMA

Zareklamuj się u nas!
ZAMOŚĆ TOMASZÓW LUB. HRUBIESZÓW BIŁGORAJ
kronika TYGODNIA
Dział Reklamy „Kroniki Tygodnia"
ul. Żeromskiego 3, 22-400 Zamość
tel. 84 638 43 93
reklama@kronikatygodnia.pl
www.kronikatygodnia.pl

REKLAMA



REKLAMA



REKLAMA



REKLAMA

OGŁOSZENIE

Zamojski Szpital Niepubliczny Spółka z o.o. w Zamościu **PILNIE** zatrudni **lekarzy/lekarki specjalistów/specjalistki** w dziedzinie: **anestezjologii** i **intensywnej terapii** do pracy w nowo powstałym 10 łóżkowym **Zakładzie Opiekuńczo - Leczniczym dla pacjentów wentylowanych mechanicznie**.

Szpital poszukuje również lekarzy specjalistów w dziedzinie **geriatrii**, **chorób płuc**, **chorób wewnętrznych**, **medycyny paliatywnej**, **hematologii** oraz **radiologii** i **diagnostyki obrazowej** oraz **lekarzy specjalistów** w dziedzinie **anestezjologi**i i **intensywnej terapii** do pracy w Dziale Anestezjologii.

Oferujemy **atrakcyjne stawki wynagrodzenia**, dobre warunki pracy, formy zatrudnienia: umowa o pracę, umowa cywilno-prawna.

Kontakt: tel. 84 677 5021,
e-mail: jchodara@szpital.com.pl

eprasa.pl 2e6e277ecd

Wiktoria Kwika odniosła sukces na Chmielakach

Miss Gracji z Wolicy Brzozowej

WOLICA BRZOZOWA/ KRASNYSTAW

Mieszkanka powiatu zamojskiego znalazła się w gronie wyróżnionych uczestniczek tegorocznych wyborów Miss Chmielaków. Wiktoria Kwika z Wolicy Brzozowej zdobyła tytuł Miss Gracji 2026. Dla 19-latki udział w konkursie był nie tylko okazją do zaprezentowania się na scenie, ale również kolejnym doświadczeniem, które – jak sama podkreśla – daje jej coraz większą pewność siebie.



Wybory Miss Chmielaków od lat są jednym z najbardziej widowiskowych punktów krasnostawskiego święta chmielu. W tym roku zaprezentowało się dziesięć kandydatek. Wiktoria wystartowała z nr 4.

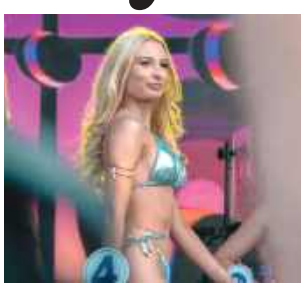

Tytuł Miss Gracji 2026 to dla Wiktorii nie tylko nagroda, ale przede wszystkim potwierdzenie, że warto wychodzić naprzeciw nowym wyzwaniom.



- Uwielbiam energię publiczności, bardzo mnie to buduje - mówi Wiktoria Kwika, którą w trakcie konkursu dopingowali najbliżsi z transparentami.

W niedzielę, 23 sierpnia, na scenie głównej na Rynku Miejskim zaprezentowało się dziesięć kandydatek. Jury, któremu przewodniczył Tadeusz Pisarczyk, właściciel Agencji Artystycznej ADA i organizator wyborów, zdecydowało, że koronę Miss Chmielaków 2026 otrzyma Gabriela Szewczyk z Wrzosowa.

Wśród nagrodzonych znalazła się także Wiktoria Kwika z Wolicy Brzozowej w powiecie zamojskim, która otrzymała prestiżowy tytuł Miss Gracji. To sukces, który z pewnością będzie dla niej motywacją do kolejnych scenicznych wyzwań.

Powrót na scenę

Dla Wiktorii nie był to pierwszy kontakt z tym konkursem. W tegorocznej edycji postanowiła wziąć udział ponownie, choć – jak przyznaje – decyzja o zgłoszeniu się nie była długo planowana.

– Najważniejsze było dla mnie spotkanie nowych dziewczyn, poznanie ich, posłuchanie o ich zainteresowaniach, spędzenie miło czasu i stworzenie kolejnych super wspomnień – mówi **Wiktoria Kwika**.

Jej historia z Chmielakami sięga jednak znacznie dalej, aż do dzieciństwa. Jako mała dziewczynka przyjeżdżała na krasnostawskie święto razem z rodzicami. Zapamiętała między innymi koncert Lady Pank, ale także wybory piękności, które oglądała wtedy jako widz.

– Jak byłam bardzo malutka, byliśmy tu na koncercie Lady Pank. Zapamiętałam to bardzo dobrze. Pamiętam też, że kiedyś oglądałam, jak inne dziewczyny brały udział w tym konkursie. Nie myślałam wtedy, że kiedykolwiek sama będę w nim uczestniczyć. Udało mi się tego doświadczyć i jestem bardzo zadowolona – wspomina.

Dziś sama może być przykładem dla dziewcząt, które – podobnie jak ona kiedyś – oglądają uczestniczki konkursu z widowni i marzą o tym, by pewnego dnia stanąć na scenie.

Nie tylko uroda

Tytuł Miss Gracji jest dla mieszkanki Wolicy Brzozowej pięknym wyróżnieniem, ale sama Wiktoria podkreśla, że udział w takim wydarzeniu oznacza znacznie więcej niż rywalizację o koronę czy nagrody.

– Uważam, że każda kobieta ma w sobie jakieś piękno, które powinna przedstawić. Tutaj nie chodzi tylko o wygląd, ale także o to, co ma się w środku. Podczas wyborów jest również krótka przemowa, w której można przedstawić siebie i swoje zainteresowania – zaznacza.

Wiktoria jest instruktorką narciarstwa, wychowawcą na koloniach wodnych, żeglarskich i motorowodnych oraz studentką psychologii klinicznej. Jak mówi, konkurs daje uczestniczkom możliwość pokazania swojej osobowości, zainteresowań i charakteru. Jest również okazją do przełamania własnych barier, oswojenia się z występami publicznymi i zdobycia doświadczenia, które może zaprocentować w przyszłości.

– Chętnie jeszcze tutaj wrócę. Zdobyłam dużą pewność siebie dzięki temu konkursowi. Bardzo lubię występy sceniczne, uwielbiam energię publiczności, bardzo mnie to buduje. Lubię też przedstawiać swoją osobę, swoje zainteresowania i spotykać takie kobiety, jakie poznałam podczas wyborów Miss. Na pewno spróbuję także w następnym roku – zapowiada.

Kolejny sukces

Wiktoria Kwika może więc zaliczyć tegoroczne Chmielaki do wyjątkowo udanych. Tytuł Miss Gracji 2026 to nie tylko nagroda i pamiątka z jednej z największych imprez regionu, ale przede wszystkim potwierdzenie, że warto to wychodzić naprzeciw nowym wyzwaniom.

W tegorocznym konkursie pierwszą wicemiss została Olga Kapeluszna z Krasnegostawu, a drugą wicemiss – Ewelina Jurczyńska ze Świdna. Przyznano również tytuły komplementarne. Miss Foto została Diana Lembak z Lublina, Miss Elegancji – Gabriela Szewczyk, a Miss Models – Karolina Kobyłka z Górki Lubartowskiej.

Dla Wiktorii Kwiki z Wolicy Brzozowej najważniejsze wydają się jednak nie tylko zdobyte wyróżnienia. To przede wszystkim nowe znajomości, wspomnienia i pewność siebie, którą daje występ przed publicznością. A ponieważ już dziś zapowiada powrót do konkursu, niewykluczone, że za rok ponownie usłyszymy o jej sukcesie.

AK





Mundurowa mistrzyni z Zamościa

ZAMOŚĆ

Na co dzień pilnuje bezpieczeństwa, a w wolnym czasie z powodzeniem ściga się na szosie. Podkom. Monika Mazur z zamojskiej policji wygrała IX Mistrzostwa Polski Służb Mundurowych w kolarstwie szosowym i po raz kolejny stanęła na najwyższym stopniu podium.



Podkom. Monika Mazur z Komendy Miejskiej Policji w Zamościu wywalczyła pierwsze miejsce i tytuł Mistrzyni Służb Mundurowych. Fot. KMP Zamość

Podkom. Monika Mazur z Komendy Miejskiej Policji w Zamościu po raz kolejny udowodniła, że w kolarstwie szosowym nie ma sobie równych. Niedawno wywalczyła pierwsze miejsce i tytuł Mistrzyni Służb Mundurowych podczas niedzielnych zawodów w Warce, pokonując rywalki na wymagającym, 65-kilometrowym dystansie.

IX Mistrzostwa Polski Służb Mundurowych w kolarstwie szosowym ze startu wspólnego odbyły się w niedzielę, 23 sierpnia w Warce. Organizatorami tego wydarzenia było Żyrardowskie Towarzystwo Cyklistów (we współpracy z Policją), a honorowy patronat nad zmaganiami objął Komendant Wojewódzki Policji z siedzibą w Radomiu.

Na starcie tego wyścigu zameldowała się elita mundurowych sportowców z całego kraju. W kolarskie szranki stanęli reprezentanci m.in. Policji, Wojska Polskiego, Państwowej Straży Pożarnej, Straży Granicznej oraz Służby Więziennej. Uczestnicy mieli do pokonania pełną wyzwań trasę liczącą 65 kilometrów, ze startem i metą zlokalizowaną w Warce.

Tradycyjnie na linii startu nie zabrakło reprezentantki Zamościa. Podkom. Monika Mazur od początku narzuciła świetne tempo i po znakomitej jeździe zameldowała się na mecie jako pierwsza, zdobywając najwyższy stopień podium oraz tytuł Mistrzyni Służb Mundurowych w kategorii kobiet.

Gratulujemy podkom. Monice Mazur wyniku, imponującej formy oraz sportowej pasji, życząc kolejnych sukcesów na szosowych trasach!

par



eprasa.pl 2e6e277ecd

Po 13 latach wracają do skoku na kantor

Sprawcy wciąż bezkarni

ZAMOŚĆ

Włamanie, milion złotych łupu i sprawcy, którzy przez 13 lat pozostawali nieuchwytni. Policjanci wracają do głośnego skoku na kantor przy ul. Wyszyńskiego w Zamościu. Kryminalni analizują nowe informacje i liczą, że po latach pojawi się wskazówka, która pozwoli wreszcie rozwikłać zagadkę.



13 lat temu włamywacze ukryli się w markecie przed jego zamknięciem, a po zmroku utorowali sobie drogę do wnętrza kantoru przez sufit. Fot. (AI zdjęcie ilustracyjne)

Nawet najmniejsza wskazówka z przeszłości może przeważyć o przełomie w sprawie włamania. Lubelscy policjanci wracają do sprawy bezkarnego dotąd skoku na kantor w Zamościu, skąd w 2013 roku ukradziono blisko milion złotych. Funkcjonariusze sprawdzają nowe sygnały i proszą o kontakt każdego, kto może wiedzieć cokolwiek o tym tajemniczym skoku.

Do zuchwałego skoku doszło w nocy z 24 na 25 lipca w 2013 r. Włamywacze zakradli się wtedy do kantoru w markecie przy ul. Wyszyńskiego w Zamościu i po splądrowaniu pomieszczeń zniknęli z fortuną wynoszącą milion złotych w gotówce. Do dzisiaj sprawcy wciąż pozostają nieuchwytni, ale kryminalni trafili na nowe ślady. Liczą także na dodatkowe informacje

Nocny atut i milionowy łup

Scenariusz przestępstwa przypominał skrypt kryminalnego filmu. Sprawcy ukryli się w obiekcie przed jego zamknięciem, a po zmroku utorowali sobie drogę do wnętrza kantoru przez sufit. Ich łupem padły ogromne sumy w walucie polskiej i obcej. Właściciel odkrył pusty sejf dopiero 25 lipca rano. Mimo natychmiastowych oględzin, zabezpieczenia śladów oraz nagrań z monitoringu, śledztwo utknęło wtedy w martwym punkcie.

Nowe wątki i apele o pomoc

Lubelscy specjaliści od nierozwiązanych spraw analizują zgromadzone akta, weryfikują nowe ustalenia operacyjne. Śledztwo nadzoruje Prokuratura Okręgowa w Zamościu.

Policja podkreśla, że po latach nawet z pozoru błahe szczegóły mogą okazać się kluczem do przełomu. Jeżeli ktoś ma w pamięci jakiekolwiek informacje, powinien skontaktować się Wydziałem Kryminalnym KWP w Lublinie pod numerami telefonów: 47 811 54 23 lub 798 003 572. Policja deklaruje, że zapewni pełną anonimowość wszystkim, którzy się zgłoszą.

par

Groźny wypadek z udziałem busa

Pięć osób w szpitalu

GMINA ULHÓWEK

Chwila nieuwagi i zignorowanie znaku „STOP" doprowadziły do groźnego zderzenia w Hubinku w gminie Ulhówek. Volkswagen wjechał wprost przed prawidłowo jadącego Mercedesa. Siła uderzenia była tak duża, że jeden z pojazdów wypadł z drogi i przewrócił się na bok. Do szpitali w Zamościu i Tomaszowie Lubelskim trafiło pięć osób. Na szczęście ich stan jest stabilny.



Impet uderzenia był na tyle silny, że Mercedes stracił przyczepność i wypadł z drogi, po czym przewrócił się na bok.

Ze wstępnych ustaleń tomaszowskich policjantów wynika, że sprawcą wypadku jest 67-letni mieszkaniec województwa wielkopolskiego. Kierowca Volkswagena jechał od strony Dynisk Starych w kierunku Łaszczowa, a na skrzyżowaniu dróg w Hubinku nie zatrzymał się przed znakiem „STOP".

Mężczyzna wjechał Volkswagenem bezpośrednio przed prawidłowo jadącego Mercedesa, za którego kierownicą siedział 62-letni mieszkaniec gminy Tomaszów Lub. (poruszający się od strony Ulhówka w kierunku Tomaszowa).

Impet uderzenia był na tyle silny, że Mercedes stracił przyczepność i wypadł z drogi, po czym przewrócił się na bok. Volkswagenem podróżowały trzy osoby (kierowca oraz dwóch pasażerów), natomiast w busie znajdował się kierowca z jednym pasażerem. Wszyscy uczestnicy wypadku – łącznie 5 osób – potrzebowali natychmiastowej hospitalizacji i zostali przetransportowani do szpitali w Zamościu oraz Tomaszowie Lubelskim. Jak informuje policja, ich stan jest stabilny i nic nie zagraża ich życiu.

– Obaj kierowcy zostali przebadani na zawartość alkoholu - byli trzeźwi. Kierowcy Volkswagena za rażące naruszenie przepisów ruchu drogowego zatrzymano prawo jazdy. Z powodu znaczących uszkodzeń powypadkowych zatrzymano również dowody rejestracyjne obu pojazdów – poinformowała nas **asp. Małgorzata Pawłowska** z Komendy Powiatowej Policji w Tomaszowie Lub.

par





eprasa.pl 2e6e277ecd

INWESTYCJA SAMORZĄDOWA ROKU DO 10 MLN ZŁ

ORGANISTÓWKA W GMINIE TERESZPOL

Są inwestycje, które widać od razu. Są też takie, których znaczenie rośnie z każdym kolejnym pokoleniem. Remont „Organistówki" w Tereszpolu-Zaorendzie należy do tej drugiej kategorii. Gmina Tereszpol uratowała przed dalszym niszczeniem drewniany budynek, który od blisko stu lat jest częścią historii lokalnej społeczności.



„Organistówka" została wzniesiona w latach 20. XX wieku. Od początku pełniła ważną funkcję w życiu miejscowości – początkowo była mieszkaniem dla organisty, a w latach 50. jedno z większych pomieszczeń zaadaptowano na salę katechetyczną i mieszkanie dla wikariuszy. Przez dziesięciolecia budynek był świadkiem codziennego życia mieszkańców Tereszpola-Zaorendy.

Z czasem jednak obiekt zaczął niszczeć. Od ponad dekady nie był zamieszkały, a upływ czasu sprawił, że konieczne stały się pilne prace remontowe. Samorząd zdecydował się więc nie tylko odnowić budynek, ale przede wszystkim zachować jego historyczny charakter.

Inwestycja została zrealizowana dzięki dofinansowaniu z programu Polski Ład w wysokości 964 107,93 zł, przy wkładzie własnym gminy wynoszącym 19 675,68 zł.

Zakres prac objął m.in. remont dachu i elewacji, wymianę stolarki okiennej i drzwiowej oraz modernizację instalacji elektrycznej. Uporządkowano również teren wokół budynku i odpowiednio go zagospodarowano.

Szczególnie istotne było zachowanie charakterystycznej drewnianej formy „Organistówki". Dzięki temu odnowiony obiekt nie stracił swojego wyjątkowego charakteru. Przeciwnie – odzyskał wygląd, który pozwala dostrzec jego historyczną wartość, a jednocześnie został zabezpieczony przed dalszym niszczeniem.

Remont „Organistówki" to jednak coś więcej niż odnowienie starego budynku. To inwestycja w przestrzeń, która może ponownie tętnić życiem.

Odnowiony obiekt może stać się miejscem spotkań mieszkańców, wydarzeń kulturalnych, inicjatyw społecznych i działań integracyjnych. Może służyć zarówno młodszym, jak i starszym mieszkańcom, stając się przestrzenią do pielęgnowania lokalnych tradycji i budowania więzi między pokoleniami.

To właśnie takie inwestycje pokazują, że rozwój samorządu nie musi oznaczać wyłącznie budowy nowych obiektów. Równie ważne jest mądre gospodarowanie tym, co już istnieje, i ratowanie miejsc, które są częścią lokalnej tożsamości.

„Organistówka" jest dziś przykładem połączenia dwóch pozornie odległych celów: ochrony dziedzictwa i tworzenia przestrzeni dla przyszłości. Gmina Tereszpol nie pozwoliła, aby drewniany obiekt, przez dziesięciolecia związany z mieszkańcami, zniknął z krajobrazu miejscowości.

Zamiast tego otrzymał drugie życie.

URZĄD GMINY TERESZPOL
ul. Długa 234, 23-407 Tereszpol-Zaorenda
tel. 84 687 66 31
www.tereszpol.pl

DEBIUT ROKU

MĘSKIE CIĘCIE

Dobra fryzura, zadbana broda i chwila prawdziwego relaksu – właśnie na takim połączeniu Piotr Pastuszak postanowił zbudować swoją markę. Męskie Cięcie Zamość to debiut tegorocznej edycji „Pereł Biznesu", który udowadnia, że nowoczesny barbering to dziś znacznie więcej niż zwykłe strzyżenie.



Salon powstał z myślą o mężczyznach, którzy chcą zadbać nie tylko o swój wygląd, ale również o komfort i dobre samopoczucie. Piotr Pastuszak stworzył przestrzeń skierowaną wyłącznie do mężczyzn, stawiając na indywidualne podejście do każdego klienta, jakość usług i atmosferę, która pozwala na chwilę oderwać się od codzienności.

Jedną z usług szczególnie wyróżniających Męskie Cięcie jest Combo Premium – kompleksowa usługa obejmująca strzyżenie włosów i brody z wykorzystaniem gorącego ręcznika. To właśnie takie elementy sprawiają, że zwykła wizyta u fryzjera zmienia się w pielęgnacyjny rytuał.

Właścicielowi zależy na tym, aby klient wychodził z salonu nie tylko z dobrze wykonaną fryzurą i starannie wystylizowaną brodą. Równie ważne jest poczucie, że znalazł czas wyłącznie dla siebie.

– Chciałem stworzyć miejsce, do którego mężczyzna przychodzi nie tylko po to, żeby się ostrzyc. Zależy mi, żeby była to chwila dla niego – moment, w którym może się zrelaksować, zadbać o swój wygląd i po prostu dobrze się poczuć. Stawiamy na indywidualne podejście, jakość i atmosferę. Chcę, żeby każdy klient wychodząc z salonu był zadowolony i miał ochotę do nas wrócić – mówi **Piotr Pastuszak,** właściciel salonu.

Męskie Cięcie działa stacjonarnie przy ul. Łukasińskiego 6/15 w Zamościu. Wizyty można wygodnie rezerwować również online za pośrednictwem Booksy. Oferta skierowana jest przede wszystkim do mieszkańców Zamościa i okolic, ale ambicją właściciela jest budowanie rozpoznawalnej marki, która będzie przyciągać klientów także spoza miasta.

Salon chce rozwijać się razem ze swoimi klientami. W planach są dalsze szkolenia i podnoszenie umiejętności barberów, rozwój zespołu, poszerzanie oferty oraz inwestowanie w rozwiązania ułatwiające obsługę i rezerwację wizyt.

Ważną częścią rozwoju ma być również aktywna obecność marki w mediach społecznościowych i systematyczne budowanie grona stałych klientów. W dalszej perspektywie Piotr Pastuszak chce zwiększać skalę działalności, nie rezygnując przy tym z jakości i indywidualnego podejścia.

Choć Męskie Cięcie jest debiutantem w tegorocznej edycji „Pereł Biznesu", salon zdążył już zebrać pozytywne opinie klientów na platformie Booksy.

Profesjonalny barbering, usługi w formule premium i pomysł na miejsce stworzone specjalnie dla mężczyzn – Piotr Pastuszak udowadnia, że dobry biznes zaczyna się od dostrzeżenia potrzeb klientów. Czy Męskie Cięcie Zamość zdobędzie Perłę Biznesu 2026 w kategorii Debiut Roku?

MĘSKIE CIĘCIE ZAMOŚĆ
ul. Łukasińskiego 6/15-16, 22-400 Zamość
tel. 576 775 484
e-mail: meskiecieciezamosc@gmail.com

MAŁE PRZEDSIĘBIORSTWO

MARKET MRÓWKA ZAMOŚĆ

Budowa domu, generalny remont, odświeżenie mieszkania, urządzanie kuchni czy przygotowanie ogrodu do nowego sezonu – każda z tych inwestycji wymaga dobrych produktów, ale często również fachowej porady. Właśnie na taką kompleksową obsługę stawia Market Mrówka w Zamościu, kandydat w kategorii Małe Przedsiębiorstwo tegorocznej edycji plebiscytu Perły Biznesu.



Zamojski market należy do spółki PSB Mrówka – rodzinnej firmy z województwa lubelskiego, opartej w całości na polskim kapitale. Przedsiębiorstwo działa od 2007 roku i od blisko dwóch dekad konsekwentnie rozwija swoją działalność w branży budowlanej i dekoracyjnej.

Firma jest zrzeszona w Grupie Polskie Składy Budowlane i prowadzi obecnie cztery markety Mrówka – w Parczewie, Włodawie, Zamościu i Biłgoraju. Zamojski sklep został otwarty 25 maja 2022 roku i od tego czasu systematycznie buduje swoją pozycję, odpowiadając na potrzeby mieszkańców Zamościa i całej Zamojszczyzny.

Jednym z największych atutów Marketu Mrówka jest szeroki i kompleksowy asortyment. Klienci znajdą tutaj produkty potrzebne na różnych etapach budowy, remontu i wykańczania domu, a także podczas urządzania wnętrz i aranżacji ogrodu. Oferta obejmuje m.in. narzędzia i elektronarzędzia, chemię budowlaną, artykuły elektryczne i oświetleniowe, wyposażenie łazienek i kuchni, farby, panele, płytki i drzwi. Są także artykuły BHP, opał, sprzęt AGD, dekoracje oraz szeroka oferta produktów sezonowych.

Firma rozwija również usługi dodatkowe. Jedną z nich jest projektowanie łazienek, dzięki czemu klient może liczyć nie tylko na zakup potrzebnych materiałów, ale również na fachowe wsparcie w przygotowaniu i realizacji swojej inwestycji.

Kompleksowa oferta to jednak nie wszystko. PSB Mrówka w Zamościu stawia również na bezpośredni kontakt z klientem, profesjonalne doradztwo i pomoc w wyborze odpowiednich rozwiązań. Market obsługuje zarówno klientów indywidualnych, jak i profesjonalistów. Ważnym udogodnieniem jest także możliwość transportu zakupionych produktów pod wskazany adres, dzięki czemu oferta firmy jest dostępna również dla mieszkańców okolicznych miejscowości.

W firmie wiedzą, że sukces przedsiębiorstwa nie jest wyłącznie wynikiem szerokiego asortymentu czy kolejnych inwestycji. Tworzą go przede wszystkim ludzie – zespół, który każdego dnia pomaga klientom znaleźć rozwiązania dopasowane do ich potrzeb. Obecnie zamojski market zatrudnia 37 osób. To ich doświadczenie, wiedza i codzienne zaangażowanie wpływają na jakość obsługi oraz relacje budowane z lokalnymi klientami.

Dynamiczny rozwój spółki został dostrzeżony również poza regionem. PSB Mrówka otrzymała prestiżowe wyróżnienie „Gazele Biznesu 2025", przyznawane najdynamiczniej rozwijającym się przedsiębiorstwom sektora małych i średnich firm.

To potwierdzenie stabilnego rozwoju, konsekwentnie realizowanej strategii i pracy całego zespołu. Firma nie zamierza jednak na tym poprzestać. W kolejnych latach planuje dalszy rozwój sieci, poszerzanie oferty oraz podnoszenie jakości obsługi.

PSB MRÓWKA ZAMOŚĆ
ul. Prymasa S. Wyszyńskiego 13, 22-400 Zamość
tel. 451 156 333
www.mrowkazamosc.pl

MIKROPRZEDSIĘBIORSTWO

DRUKARNIA PAPETERIA WUALA

Od filmu i fotografii ślubnej zaczynali ponad 20 lat temu. Dziś tworzą zaproszenia, wizytówki i plakaty, drukują wielkoformatowe banery, oklejają samochody i witryny, a także zabezpieczają auta folią PPF. Drukarnia Papeteria Wuala to przykład małej firmy, która potrafiła zmieniać się wraz z rynkiem i przekuwać doświadczenie w nowe pomysły na biznes.



Firmę w 2005 roku założył Piotr Pliszka. Początki związane były przede wszystkim z wideofilmowaniem i fotografią ślubną. Z czasem oferta została rozszerzona o dekoracje ślubne oraz produkcję zaproszeń. Dziś Drukarnia Papeteria Wuala oferuje zarówno druk małoformatowy, jak i wielkoformatowy.

Wśród usług małego formatu znajdują się m.in. wizytówki, ulotki, plakaty, ekskluzywne zaproszenia ślubne oraz uszlachetnienia wydruków, takie jak złocenie i srebrzenie tekstu. To propozycja dla klientów, którzy oczekują nie tylko wysokiej jakości, ale również indywidualnego i eleganckiego efektu.

Drugi ważny filar działalności stanowi druk wielkoformatowy. Firma wykonuje banery reklamowe, szyldy, okleja witryny oraz samochody, a także realizuje zmiany koloru aut. W ofercie znalazło się również zabezpieczanie samochodów folią ochronną PPF.

Wuala wykorzystuje swoje doświadczenie także w branży ślubnej. Jedną z ciekawszych usług są wielkoformatowe wydruki zdjęć wykorzystywane jako dekoracje sal weselnych. Dzięki temu firma może uczestniczyć w przygotowaniu uroczystości od strony zarówno fotograficznej, jak i wizualnej.

Rozwój oferty wymagał inwestowania w technologię. Drukarnia korzysta z nowoczesnych maszyn drukarskich, które usprawniają realizację zleceń i pozwalają odpowiadać na coraz bardziej różnorodne potrzeby klientów.

Jednak technologia to tylko jedno z ogniw sukcesu firmy. Właściciel wskazuje na cechy, które od początku mają być znakiem rozpoznawczym Wuali: krótki czas realizacji, sumienność, dokładność, pomysłowość i miła obsługa. Ważną rolę odgrywają również nowoczesne projekty graficzne. To właśnie połączenie sprawnej realizacji, jakości i indywidualnego podejścia sprawia, że firma stopniowo zdobywa klientów, którzy wcześniej korzystali z usług konkurencji.

Drukarnia Papeteria Wuala działa przede wszystkim na rynku lokalnym, ale dzięki internetowi jej oferta nie kończy się na najbliższej okolicy. Firma prowadzi własny sklep internetowy Wuala.pl, a z klientami dociera również poprzez Facebook, Instagram i TikTok.

Media społecznościowe są szczególnie ważne w pozyskiwaniu klientów z branży ślubnej. Firma współpracuje także z wedding plannerkami i dekoratorkami ślubnymi, dzięki czemu otrzymuje stałe zlecenia i buduje długofalowe relacje biznesowe.

To model charakterystyczny dla nowoczesnego mikroprzedsiębiorstwa: lokalne korzenie połączone z obecnością w internecie, specjalistyczną ofertą i siecią partnerów.

Drukarnia Papeteria Wuala to przykład przedsiębiorczości opartej na elastyczności. Łączy doświadczenie zdobywane od 2005 roku z nowoczesnymi technologiami i świeżymi pomysłami.

DRUKARNIA-PAPETERIA WUALA
Piotr Pliszka
22-500 Hrubieszów ul. Prosta 4C
www.wuala.pl

eprasa.pl 2e6e277ecd

Kto otrzyma prestiżowy tytuł Perły Biznesu 2026?

Rozpoczynamy głosowanie!

NASZ PLEBISCYT

Już za kilkanaście dni dowiemy się, kto otrzyma prestiżowe tytuły Pereł Biznesu. Głosowanie w plebiscycie „Kroniki Tygodnia" właśnie się rozpoczyna. Wyniki poznamy 25 września podczas uroczystej gali w Hotelu Koronny w Zamościu. Gwiazdą wieczoru będzie Maciej Miecznikowski.

Perły Biznesu przyznane zostaną w kategoriach: Mikroprzedsiębiorstwo, Małe Przedsiębiorstwo, Średnie Przedsiębiorstwo, Debiut Roku, Produkt Roku oraz Inwestycja Samorządowa.

Tytułem Ambasadora Biznesu uhonorujemy też osoby pochodzące z naszego regionu, które z racji zajmowanych stanowisk w czołowych instytucjach i agendach państwowych oraz korporacjach krajowych i zagranicznych lobbowały na rzecz rozwoju regionu. Ambasadorem może zostać również firma, która rozsławiła Zamojszczyznę dzięki swojej działalności.



Przez kilka tygodni na łamach papierowego wydania „Kroniki Tygodnia" prezentowaliśmy nominacje dziewiątej edycji plebiscytu Perły Biznesu. Wszystkie prezentacje można zobaczyć również na naszej stronie internetowej **www.kronikatygodnia.pl** (w zakładce **Perły Biznesu 2026**). Teraz czas na głosowanie.

Kandydaci z największą liczbą głosów przejdą do drugiego etapu, w którym zostaną poddani ocenie kapituły. Kapituła zdecyduje też o przyznaniu tytułów w katergorii Inwestycja Samorządowa. Zwycięzców poznamy 25 września, podczas wyjątkowej gali w Hotelu Koronny w Zamościu, na którą szykujemy mnóstwo atrakcji. Największą z nich będzie koncert gwiazdy wieczoru – **Macieja Miecznikowskiego**.

Patronat honorowy nad tegoroczną edycją Pereł Biznesu objęli: prezydent miasta Zamość **Rafał Zwolak,** starosta powiatu zamojskiego **Stanisław Grześko** oraz marszałek województwa lubelskiego **Jarosław Stawiarski**.

Dziś publikujemy pierwszy kupon do głosowania (każdy kupon to 1 punkt), kolejne znajdą się w „Kronice Tygodnia" w wydaniu z 8 i 15 września. Kupony można przynosić lub wysyłać do redakcji „Kroniki Tygodnia" (ul. Żeromskiego 3, 22-400 Zamość) do 18 września. W przypadku tych wysłanych decyduje data stempla pocztowego.

Na swoich faworytów możecie zagłosować także za pomocą wiadomości SMS. Kupony i głosy SMS sumują się.

Jak głosować SMS-ami? Wyślij SMS o treści przypisanej do każdego z kandydatów pod numery:

SMS na nr 73601 = 1 punkt (koszt 3,69 zł z VAT),

SMS na nr 7643 = 3 punkty (koszt 7,38 zł z VAT),

SMS na nr 79567 = 5 punktów (koszt 11,07 zł z VAT).

Głosowanie SMS trwa od 1 września 2026 roku do 20 września 2026 roku do godziny 23:59.

SP

OTO NOMINACJE W POSZCZEGÓLNYCH KATEGORIACH

MIKROPRZEDSIĘBIORSTWO
Autokompas Travel - Marek Skubik – SMS o treści **KTMK.1**
BLUE - Kamil Korzan i Daniel Kapłon – SMS o treści **KTMK.2**
Biuro Rachunkowe - Marcin Kasprzak – SMS o treści **KTMK.3**
CORE Studio Ruchu - Ewelina Kondrakiewicz-Matwiej – SMS o treści **KTMK.4**
Drukarnia Papeteria Wuala - Piotr Pliszka – SMS o treści **KTMK.5**
Kawiarnia na wzgórzu - Monika i Krzysztof Kowalscy – SMS o treści **KTMK.6**
Tarasslux - Zamość – SMS o treści **KTMK.7**
MAŁE PRZEDSIĘBIORSTWO
Gniecki Hotel&Restaurant - Hrubieszów – SMS o treści **KTMP.1**
Lubelska Sieć Biznesu – SMS o treści **KTMP.2**
Market Mrówka Zamość – SMS o treści **KTMP.3**
ŚREDNIE PRZEDSIĘBIORSTWO
Exoil - Jacek Budzyński i Zbigniew Misiurski – SMS o treści **KTSP.1**
DEBIUT ROKU
Butik Amari - Katarzyna Aleksandrowicz – SMS o treści **KTDB.1**
DK Energetyka - Dariusz Komarowski – SMS o treści **KTDB.2**
Dominika Wybranowska – SMS o treści **KTDB.3**
Liceum TEB Edukacja – SMS o treści **KTDB.4**
Męskie Cięcie Piotr Pastuszak – SMS o treści **KTDB.5**
PRODUKT ROKU
Apiinhalacja z ula - Sylwia i Marian Masłosz – SMS o treści **KTPR.1**
Autorskie rękodzieło - Joanna Sulowska i Robert Jaskółka – SMS o treści **KTPR.2**
Bułka tarta luksusowa - KRAWPAK – SMS o treści **KTPR.3**
Ekologiczny sok NFC truskawka 100% BIO-FRUT - Kamil Psiuk – SMS o treści **KTPR.4**
Malowanie przy winie - Katarzyna i Wojciech Kuźma – SMS o treści **KTPR.5**
Mąka Roztoczańska - Zamojskie Zakłady Zbożowe – SMS o treści **KTPR.6**
Złoty bilet firmy Autokompas Travel – SMS o treści **KTPR.7**



Plebiscyt Perły Biznesu 2025

GŁOSUJĘ NA

FIRMA

KATEGORIA

Wypełnij, wytnij, przynieś lub przyślij kupon do redakcji „Kroniki Tygodnia"

PARTNERZY PLEBISCYTU PERŁY BIZNESU

Patronat Honorowy
Marszałka Województwa Lubelskiego
Jarosława Stawiarskiego

PATRONAT HONOROWY
Prezydent Miasta Zamość
Rafał Zwolak

PATRONAT HONORowy
RZECZNIK
Małych i Średnich Przedsiębiorców
AGNIESZKA MAJEWSKA

PARTNER STRATEGICZNY
JASNA 3
PODATKI • PRAWO • RACHUNKOWOŚĆ

PARTNER MEDIALNY
TVP 3 LUBLIN

PARTNER GŁÓWNY
DROGMOST
wodbet hurtownia instalacyjna
Gadu Gadu Centrum Terapeutyczno-Rehabilitacyjne

PARTNER WSPIERAJĄCY
Starostwo Powiatowe w Tomaszowie Lubelskim
GOLDSUN czysta energia
Stalprodukt ZAMOŚĆ Sp. z o.o.

PARTNER WYDARZENIA
Miasto Lubycza Królewska
SAFARI
URZĄD PRACY
FRUKTOS HURTOWNIA OWOCÓW I WARZYW

PARTNERZY
POWIAT ZAMOJSKI
Miasto Hrubieszów
Invest in Zamość
Gmina Zamość
LUBELSKI REGIONALNY FUNDUSZ ROZWOJU
RADA PRZEDSIĘBIORCÓW
THAI ORGANIC ETHNO NATURE SPA
MĘSKIE CIĘCIE
OLIVER
F.P.H. AGROPAK
EXOil
Syty Jeż
Przystanek PIEKARZA
MEDYCZNE CENTRUM
euro-park wistosan
POWIEDZ Cześć!
Biuro rachunkowe Marcin Kasprzak
ZAMOŚĆ Sir
core
PIXI

eprasa.pl 2e6e277ecd

Trzy auta zderzyły się w nocy. Zginął 17-latek

Nocny dramat pod Biłgorajem

GMINA BISZCZA

Tragicznie zakończył się wypadek, do którego doszło w nocy z piątku na sobotę w Wólce Biskiej. Renault zderzyło się z dwoma samochodami BMW, a następnie dachowało w przydrożnym rowie. Śmierć na miejscu poniósł 17-letni pasażer Renault. Cztery inne osoby, w tym troje młodych pasażerów tego auta, trafiły do szpitali.



W wyniku wypadk śmierć na miescu poniósł 17-letni pasażer Renault.

Okoliczności tragedii, w tym to, kto kierował Renault, ustalają policjanci pod nadzorem prokuratora.

Do tragicznego w skutkach wypadku doszło 29 sierpnia w Wólce Biskiej tuż przed godz 1 w nocy. Ze wstępnych ustaleń pracujących na miejscu wypadku biłgorajskich policjantów wynika, że kierujący samochodem marki Renault, pokonując łuk drogi, nagle stracił panowanie nad pojazdem i zjechał na przeciwległy pas ruchu. Sytuacja potoczyła się błyskawicznie – Renault najpierw otarło się o jadące z naprzeciwka BMW kierowane przez 20-latka, a następnie z ogromną siłą zderzyło się czołowo z drugim BMW, za którego kierownicą siedział 24-latek. Siła uderzenia wyrzuciła Renault do przydrożnego rowu, tam auto przewróciło się na dach.

Nie żyje 17-latek

Skutki wypadku okazały się fatalne: Śmierć poniósł 17-letni pasażer Renault, mimo natychmiastowo podjętej reanimacji, zmarł na miejscu zdarzenia w wyniku odniesionych obrażeń. Z poważnymi obrażeniami do szpitali trafiła trójka pozostałych młodych pasażerów Renault – dwie osoby w wieku 18 lat (dziewczyna i chłopiec) oraz 17-latek. Obrażeń ciała doznał również 23-letni pasażer jednego z samochodów marki BMW.

Jak wykazały badania alkomatem przeprowadzone przez funkcjonariuszy, kierowcy obydwu pojazdów BMW (20-l i 24-l) byli trzeźwi.

Kto siedział za kierownicą?

Na miejscu zdarzenia przez wiele godzin trwały czynności pod bezpośrednim nadzorem prokuratora. Decyzją śledczych ciało 17-latka zostanie poddane sekcji zwłok.

Biłgorajscy policjanci prowadzą intensywne czynności mające na celu wyjaśnienie wszystkich okoliczności tej tragedii, a przede wszystkim kluczowej kwestii: kto w czasie wypadku kierował samochodem Renault.

par

Wrócił w rodzinne strony i wpadł

POWIAT TOMASZOWSKI

Ponad 1200 sprawdzonych adresów i 112 zatrzymanych osób – to bilans tygodniowej akcji „Poszukiwany" przeprowadzonej przez lubelskich policjantów. Wśród zatrzymanych znaleźli się poszukiwani przez funkcjonariuszy z powiatu tomaszowskiego.



Policjanci z posterunku w Łaszczowie namierzyli 33-latka poszukiwanego listem gończym za ucieczkę z Zakładu Karnego w Chełmie.

Policjanci z Łaszczowa zatrzymali 33-latka, który w 2023 roku samowolnie oddalił się z zakładu karnego, natomiast tomaszowscy śledczy w Rzeszowie zatrzymali małżeństwo podejrzane o wyłudzenie kilkuset tysięcy zł.

Całość działań poszukiwawczych koordynował Wydział Poszukiwań i Identyfikacji Osób KWP w Lublinie. Bilans wymierzony w przestępczość jest jednoznaczny: 9 osób poszukiwanych bezpośrednio listami gończymi oraz 2 obywateli innych państw trafiło prosto za kratki.

Dwa zatrzymania poszukiwanych osób to zasługa policjantów z Komendy Powiatowej Policji w Tomaszowie Lub. Policjanci z posterunku w Łaszczowie namierzyli 33-latka poszukiwanego listem gończym. Mężczyzna w 2023 r. podczas pracy samowolnie oddalił się z więzienia typu półotwartego w Chełmie. Przez rok ukrywał się na Mazowszu, lecz wystarczył powrót w rodzinne strony do powiatu tomaszowskiego, by natychmiast wpaść w ręce kryminalnych. Teraz odsiedzi zasądzony półroczny wyrok.

Natomiast w Rzeszowie tomaszowscy śledczy dopadli małżeństwo podejrzane o wyłudzenie kilkuset tysięcy złotych. 43-latka brała zaliczki na wnioski o unijne dotacje, nie mając zamiaru wywiązać się z zawartych umów. Podczas zatrzymania kobieta próbowała symulować zawał serca, jednak lekarze szybko przejrzeli jej grę – zatrzymana kobieta trafiła prosto do celi. Z kolei jej mąż po wykonaniu czynności procesowych odpowie za współudział.

par

Tragiczny finał poszukiwań

HRUBIESZÓW

Smutny koniec poszukiwań 74-letniego mieszkańca Hrubieszowa. Mężczyzna wyszedł z domu 26 sierpnia i ślad po nim zaginął. Po kilku dniach intensywnych działań służb i bliskich zaginionego, ciało mężczyzny znaleziono w sąsiedztwie hrubieszowskiego kirkutu.



Zwłoki 74-latka z Hrubieszowa odaleziono po kilku dniach poszukiwań. Fot. SI (zdjęcie ilustracyjne)

74-letni senior wyszedł z domu 26 sierpnia i nie powrócił do miejsca zamieszkania. Nie nawiązał również żadnego kontaktu z bliskimi. Zaniepokojona rodzina natychmiast zaalarmowała policję.

Hrubieszowscy funkcjonariusze niezwłocznie zaczęli poszukiwania przeczesywali teren i sprawdzali miejsca, w których zaginiony mógł przebywać. Poszukiwania zaginionego 74-latka prowadzili również jego bliscy. Jego ciało znaleziono w pobliżu cmentarza żydowskiego w Hrubieszowie. Na zwłoki 74-latka natrafili policjant z osobą z rodziny zaginionego mężczyzny.

Na miejscu zdarzenia pracowali policjanci pod nadzorem prokuratora, zabezpieczając ślady. Śledczy wyjaśniają przyczyny i okoliczności tego zaginięcia i przyczyny śmierci 74-latka z Hrubieszowa.

par

Ciężarówka w płomieniach

KRASNE

Do groźnego pożaru samochodu ciężarowego doszło 27 sierpnia na drodze krajowej nr 17 w miejscowości Krasne w gminie Stary Zamość. Ogień pojawił się podczas jazdy. Doszło do eksplozji zbiorników z paliwem. Kierowca zdołał opuścić kabinę i na szczęście nie odniósł obrażeń.



Jeszcze przed przyjazdem strażaków doszło do eksplozji i rozerwania zbiorników z olejem napędowym.

Jeszcze przed przyjazdem strażaków doszło do eksplozji i rozerwania zbiorników z olejem napędowym. Rozlane i płonące paliwo spowodowało gwałtowny rozwój pożaru. Ogień objął cały pojazd oraz znajdujące się przy drodze drzewa. Ze względu na zagrożenie konieczne było całkowite zablokowanie drogi krajowej nr 17.

Działaniami gaśniczymi kierował komendant miejski PSP w Zamościu bryg. **Przemysław Ilczuk**. W akcji uczestniczyło łącznie 27 strażaków z Państwowej Straży Pożarnej oraz jednostek OSP z Krasnego, Wierzby i Starego Zamościa.

Po ugaszeniu pożaru strażacy przystąpili do przepompowania pozostałego w zbiornikach paliwa. Około 500 litrów oleju napędowego zostało przelanych do beczek dostarczonych przez właściciela firmy transportowej.

W wyniku pożaru całkowitemu spaleniu uległ ciągnik siodłowy. Częściowemu uszkodzeniu uległa metalowa naczepa, a także asfaltowa nawierzchnia drogi w miejscu zdarzenia. Działania służb trwały ponad pięć godzin. Na szczęście w zdarzeniu nikt nie odniósł obrażeń.

lew

eprasa.pl 2e6e277ecd

98 Niebieskich Kart w pół roku. Alkohol napędza przemoc w mieście

Przepraszam, czy tu biją?

ZAMOŚĆ

Zamość zmaga się z drastycznym wzrostem liczby interwencji w rodzinach, gdzie nadmierne spożycie alkoholu staje się zarzewiem agresji. Wzrasta liczba sporządzanych „Niebieskich Kart" oraz pokrzywdzonych. Najczęściej przemoc stosują pijani mężczyźni, ale zdarzają się i kobiety.



Zamość zmaga się z drastycznym wzrostem liczby interwencji w rodzinach, gdzie nadmierne spożycie alkoholu staje się zarzewiem agresji.

Z danych policji, które miały być przedstawione na sesji Rady Miasta Zamość w dniu 31 sierpnia w formie informacji o stanie bezpieczeństwa i porządku publicznego w mieście za I półrocze br., wynika, że do końca czerwca na terenie miasta Zamościa sporządzono 98 Niebieskich Kart, czyli aż o 46 więcej niż w analogicznym okresie ub. roku. – Najczęściej przemoc stosowali nietrzeźwi mężczyźni w stosunku do członków rodziny – informuje podkom. Dorota Krukowska-Bubiło, rzecznik prasowy Komendy Miejskiej Policji w Zamościu.

W pierwszym półroczu ub. roku wśród sprawców przemocy nie było pań, ale w tym roku znalazły się 3 kobiety stosujące po alkoholu przemoc wobec swoich najbliższych. Ogółem – dla miasta i gminy Zamość – policjanci ujawnili do końca czerwca 146 osób dotkniętych przemocą, czyli ponad dwa razy więcej niż rok wcześniej, w tym 131 kobiet, 9 mężczyzn i 6 dzieci.

Alkohol rodzi przemoc

Temat nie jest nowy, ponieważ już w czerwcu radni pochylili się nad nim przy okazji analizy raportu o stanie miasta za 2025 r. Wówczas radny lewicy **Janusz Kupczyk** z Klub Radnych Koalicji Obywatelskiej zwrócił uwagę na problem, który określił jako kluczowy dla bezpieczeństwa mieszkańców. – Przyjrzycie się Państwo jak zwiększyło się diametralnie od 2023 roku wydawanie „Niebieskich Kart" związanych z przemocą – zaapelował Kupczyk, wskazując na bezpośredni związek tych statystyk z nadużywaniem alkoholu.

Z analiz przedstawionych przez policję i straż miejską wynika, że to właśnie alkohol jest głównym czynnikiem generującym przemoc w zamojskich rodzinach.

Problem alkoholowy w Zamościu nie jest jednak wyłącznie kwestią prywatną czy moralną. To realne, liczone w milionach złotych, obciążenie dla budżetu miasta. Radny Kupczyk podkreślił, że nałóg niszczy finanse na dwóch poziomach. Z jednej strony są to środki prywatne rodzin, które zamiast na rozwój, są wydawane na alkohol. Z drugiej strony – to gigantyczne koszty publiczne. – Ten alkohol pochłania zarówno środki rodzin, ale również ten alkohol pochłania środki miejskie, bo przecież te środki są wydawane na pomoc rodzinom z tymi kłopotami – argumentował radny.

Wskazał przy tym na konieczność wypłacania zasiłków celowych, finansowania pomocy społecznej oraz dofinansowań do mieszkań dla osób dotkniętych skutkami alkoholizmu, co w dobie trudnej sytuacji budżetowej miasta staje się coraz trudniejsze do udźwignięcia.

Ograniczyć dostępność

Podczas obrad rozgorzała debata nad rozwiązaniami systemowymi, która obnażyła głębokie podziały wśród radnych. Jednym z najbardziej kontrowersyjnych tematów była nieudana próba przeforsowania tzw. uchwały antyalkoholowej, która miała na celu ograniczenie dostępności „napojów wyskokowych" w mieście.

Radna **Agnieszka Jaczyńska** (KO) przypomniała o fiasku tej inicjatywy. – Dla nas, ze społecznego punktu widzenia, to była bardzo ważna uchwała. Rada się do niej nie przychyliła – powiedziała.

Jaczyńska podkreśliła, że jej klub był otwarty na dyskusję i ewentualne zmiany w zapisach uchwały, jednak zabrakło woli politycznej, by wprowadzić narzędzia ograniczające dostępność alkoholu, mimo twardych danych wskazujących na problemy związane z jego nadużywaniem. **lew**

Nowa linia MZK – nr 60

ZAMOŚĆ

Od 1 września mieszkańcy osiedla Karolówka zyskają nowe połączenie autobusowe z al. Jana Pawła II i Szpitalem Wojewódzkim im. Papieża Jana Pawła II. MZK Zamość uruchamia linię nr 60, która ma również ułatwić dzieciom dojazd do tymczasowej siedziby Przedszkola Miejskiego nr 6.



Od 1 września mieszkańcy osiedla Karolówka zyskają nowe połączenie autobusowe.

Nowy autobus będzie kursował z ul. Braterstwa Broni na os. Karolówka w kierunku szpitala przy al. Jana Pawła II. Po drodze zatrzyma się na przystankach przy ulicach Śląskiej, Szczebrzeskiej, Altanowej, Sienkiewicza, Okopowej, Partyzantów, Reja i Hrubieszowskiej. Trasa obejmie także nowy przystanek przy ul. Asnyka.

– Umożliwimy przejazd z osiedla Karolówka do szpitala im. Papieża Jana Pawła II, bo takiego połączenia brakowało, a ponadto dzięki autobusowi nr 60 łatwiejszy będzie dojazd dla dzieci z Przedszkola Miejskiego Nr 6, którego budynek musi zostać wyłączony z użytkowania, do tymczasowej siedziby w Przedszkolu Miejskim Nr 7 na ul. Asnyka – wyjaśnia **Sławomir Ożgo**, prezes MZK Zamość.

Z Karolówki autobusy będą odjeżdżały o godz. 7.50, 12.30 i 14.40. Kursy powrotne z rejonu szpitala zaplanowano na godz. 8.22, 13.04 oraz 15.12. Linia nr 60 będzie kursowała w dni powszednie, z wyjątkiem okresu wakacyjnego. Nowe połączenie ma więc nie tylko poprawić komunikację między Karolówką a szpitalem, ale również wesprzeć organizację dowozu dzieci w związku z czasowym przeniesieniem Przedszkola Miejskiego nr 6.

Prezydent Zamościa **Rafał Zwolak** napisał w mediach społecznościowych, że to ukłon w stronę mieszkańców osiedla Karolówka, którzy prosili o tę linię. **lew**

Zamkną PSZOK przy Rotundzie

ZAMOŚĆ

Plan zakładał, że PSZOK przy Drodze Męczenników Rotundy będzie działał do czasu uruchomienia nowego punktu przy al. 1 Maja. Tymczasem ma zostać zamknięty wcześniej. Czy jeden działający PSZOK wystarczy dla całego Zamościa?



Tak ma wyglądać nowy PSZOK. Inwestycja przy al. 1 Maja ma kosztować łącznie ponad 23 mln zł, z czego przeszło 16 mln zł stanowi unijne dofinansowanie.

W tej chwili mieszkańcy Zamościa mogą korzystać z dwóch Punktów Selektywnego Zbierania Odpadów Komunalnych (PSZOK) – przy al. 1 Maja oraz Drodze Męczenników Rotundy. Ten drugi ma być zamknięty.

Nowy obiekt ma być gotowy jesienią przyszłego roku. Za realizację części budowlanej odpowiada Przedsiębiorstwo Wielobranżowe BUDMAT. Firma wygrała przetarg z ofertą opiewającą na ponad 14,8 mln zł. Zadanie prowadzone jest w formule „zaprojektuj i buduj", co oznacza, że wykonawca przygotuje dokumentację projektową, a następnie przeprowadzi wszystkie roboty budowlane.

PSZOK na miarę XXI wieku

Nowy obiekt ma znacząco różnić się od obecnej infrastruktury. Zaplanowano m. in. zaplecze socjalno-administracyjne oraz specjalistyczną rampę najazdową. Powstaną także zadaszone boksy na odpady, drogi wewnętrzne, parkingi, miejsca postojowe i place manewrowe. Na terenie PSZOK-u znajdzie się również instalacja fotowoltaiczna, ogrodzenie z przesuwanymi bramami i szlabanami, a także ścieżka edukacyjna z wiatą. Przewidziano ponadto punkt naprawy i wymiany rzeczy używanych.

Nowy PSZOK zostanie wyposażony w niezbędne maszyny, urządzenia, pojazdy i kontenery. Zakup tego wyposażenia będzie realizowany przez Przedsiębiorstwo Gospodarki Komunalnej w Zamościu niezależnie od prac budowlanych.

Jeden zamiast dwóch

Obecnie PGK dysponuje dwoma PSZOK-ami – przy al. 1 Maja oraz Drodze Męczenników Rotundy. Ten drug, znajdujący się w bezpośrednim sąsiedztwie Starego Miasta, miał być zamknięty po uruchomieniu nowego PSZOK-u. Okazuje się, że dojdzie do tego znacznie wcześniej. Informacje o możliwym zamknięciu punktu pojawiły się w związku z kontrolami Wojewódzkiego Inspektoratu Ochrony Środowisk (WIOŚ), które dotyczyły m. in. prawidłowości prowadzenia ewidencji odpadów w systemie BDO, klasyfikacji odpadów oraz posiadanych zezwoleń.

Ale jak zapewnia rzecznik prasowy prezydenta Zamościa **Jacek Bełz**, decyzję o zamknięciu PSZOK-u miał podjąć nie WIOŚ, ale prezes PGK **Franciszek Josik**.

Na razie nie wiadomo dokładnie, kiedy PSZOK przy ul. Męczenników Rotundy 2 przestanie działać. Mieszkańcy mają zostać poinformowani o tym z co najmniej dwutygodniowym wyprzedzeniem.

Do zamojskich PSZOK-ów trafia obecnie około 4 650 ton odpadów rocznie. PGK zapewnia, że po zamknięciu jednego z punktów poradzi sobie z obsługą mieszkańców w jednej lokalizacji.

Obecnie – jak podawaliśmy wcześniej – PSZOK przy al. 1 Maja 16 jest modernizowany. Docelowo, od 1 stycznia 2028 r., w Zamościu ma funkcjonować już tylko jeden PSZOK – na nowym terenie przy al. 1 Maja.

Inwestycja jest realizowana dzięki dofinansowaniu z Funduszu Spójności w ramach programu Fundusze Europejskie na Infrastrukturę, Klimat, Środowisko 2021–2027. Łączna wartość projektu przekracza 23 mln zł, a unijna dotacja wynosi ponad 16 mln zł. **lew**

fleszem ZAMOŚĆ

Gmina Krasnobród

PAMIĘĆ I SZKOŁA. Starosta zamojski **Stanisław Grześko**, burmistrz Krasnobrodu **Kazimierz Misztal**, dyrekcja Zespołu Szkół w Krasnobrodzie oraz dyrekcja Krasnobrodzkiego Domu Kultury zapraszają 1 września na uroczyste obchody 87. rocznicy wybuchu II wojny światowej połączone z Powiatową Inauguracją Roku Szkolnego 2026/2027. Obchody rozpocznie o godz. 9 msza święta w kościele parafialnym pw. Nawiedzenia NMP w Krasnobrodzie, skąd o godz. 10 nastąpi wymarsz na kwaterę wojenną i przed pomnik poległych żołnierzy z września 1939 r. na cmentarzu parafialnym. O godz. 10.20 przewidziano ceremoniał wojskowy, wystąpienia okolicznościowe i złożenie kwiatów. Powiatowa inauguracja roku szkolnego w Zespole Szkół przy ul. Lelewela rozpocznie się o godz. 11.

Gmina Zamość

ZAPROSZENIE NA DOŻYNKI. W niedzielę (6 września) na terenie Centrum Geoturystycznego w Lipsku-Polesiu odbędą się dożynki gminy Zamość. Wydarzenie rozpocznie się o godz. 10.30. W programie święta plonów znajdzie się korowód sołectw i złożenie dożynkowych chlebów i wieńców, msza święta dziękczynna koncelebrowana przez proboszczów Parafii pw. św. Jacka w Płoskiem oraz Parafii pw. św. Jana Chrzciciela w Lipsku. O godz. 13.30 rozpocznie się biesiada artystyczna z zespołami gminy Zamość i regionu, podczas której nastąpi finał konkursu na „Najładniejszy Wieniec Dożynkowy". Przez cały dzień najmłodsi będą mogli skorzystać bezpłatnych zabaw na dmuchanych zamkach oraz zajęć z animatorami w Dziecięcej Krainie Zabaw. Czynne będą sołeckie stoiska dożynkowe. Wieczorem zagra Skorusa, a po niej zespół Masters, znany m. in. z hitów „Żono moja", „Mazureczka" i „Szukam dziewczyny". **lew**

eprasa.pl 2e6e277ecd

fleszem ZAMOŚĆ

OPÓŹNIENIE NA PEOWIAKÓW. Przebudowa ul. Peowiaków zostanie przesunięta z powodu przedłużającego się postępowania przed Krajową Izbą Odwoławczą (KIO) w sprawie wyboru inspektora nadzoru inwestorskiego. Jak zapewnia miasto, prace ruszą bez zbędnej zwłoki po zakończeniu procedury odwoławczej i doprawieniu formalności, a nowy termin inwestycji zostanie przekazany mieszkańcom niezwłocznie po uzyskaniu ostatecznego rozstrzygnięcia. Przypomnijmy, że umowę na przebudowę ul. Peowiaków podpisano w czerwcu. Inwestycję zrealizuje Przedsiębiorstwo Robót Drogowych w Zamościu, które wygrało przetarg, składając najtańszą ofertę spośród pięciu zgłoszonych w postępowaniu. Wartość zadania to ponad 16 mln 280 tys. zł. Miasto otrzymało na ten cel dofinansowanie z Rządowego Funduszu Rozwoju Dróg. Prace potrwają 15 miesięcy.

MUZYCZNE MAASTRICHT W ZAMOŚCIU. Centrum Kultury Filmowej „Stylowy" w Zamościu zaprasza na retransmisję jubileuszowego koncertu **André Rieu** i Orkiestry Johanna Straussa pt. „Niech żyje Maastricht!". Wydarzenie odbędzie się 6 oraz 20 września o godz. 14.30. W programie trwającego 2 godziny i 50 minut widowiska znajdą się klasyczne walce, marsze oraz utwory z filmów i musicali, w tym „Misja", „Nędznicy" i „My Fair Lady". Polską wersję językową z napisami poprowadzi flecistka **Maja Jasińska**, która przeprowadzi również wywiad z wybitnym skrzypkiem. André Rieu zaprezentuje m. in. utwory **Ennia Morricone**. Bilety w cenie 45 zł są dostępne w kasach kina oraz na stronie www.stylowy.net.

REMONT KŁADKI PARKOWEJ. Firma Mosty Zamość Tomasz Czyż z Sitańca opracuje dokumentację projektową i kosztorysową remontu mostka w Parku Miejskim. Wykonawca otrzyma za to zadanie 41 205 zł. W zapytaniu ofertowym udział wzięła także firma z Kraśnika z kwotą ponad 61 tys. zł. To kolejny etap prac w zamojskim parku, po tym jak wiosną zakończono konserwację konstrukcji i wymianę desek na innej z kładek. Okazją do dbania o przestrzeń jest 100-lecie zamojskiego Parku Miejskiego.

ZAGRANICZNI GOŚCIE W ZAMOŚCIU. Międzynarodowa grupa z Wielkiej Brytanii, Hiszpanii, Niemiec, Francji, Belgii i Włoch przebywała od 20 do 23 sierpnia w regionie na zaproszenie Stowarzyszenia Przyjaciół Miast Partnerskich Zamościa. W Zamojskiej Akademii Kultury gości powitała **Marta Pfeifer**, wiceprezydent Zamościa. O rozwiązaniach proekologicznych i odnawialnych źródłach energii mówili m. in. **Tomasz Kossowski**, dyrektor Wydziału Rozwoju i Inwestycji Miejskich Urzędu Miasta Zamość, oraz **Franciszek Josik**, prezes Przedsiębiorstwa Gospodarki Komunalnej. Program wizyty obejmował m. in. zwiedzanie

Święto 18. Zamojskiego Pułku Przeciwlotniczego

Niech żyje nasz pułk!

ZAMOŚĆ

Na Rynku Wielkim w Zamościu odbyły się 21 sierpnia uroczystości z okazji święta 18. Zamojskiego Pułku Przeciwlotniczego im. gen. bryg. Feliksa Kamińskiego. W obchodach uczestniczyli żołnierze, przedstawiciele służb mundurowych, samorządowcy oraz zaproszeni goście.

Obchody rozpoczęła msza święta odprawiona w kościele pw. św. Jana Bożego w intencji ojczyzny i żołnierzy pułku. Następnie uroczystości przeniosły się na Rynek Wielki. Po złożeniu meldunku i podniesieniu Flagi Państwowej uczestnicy oddali hołd tym, którzy służyli ojczyźnie. Odbyła się także manifestacja patriotyczna – Apel Pamięci oraz salwa honorowa.

Jednym z najważniejszych punktów tegorocznych obchodów było wręczenie proporców rozpoznawczych dowódcom pododdziałów 18. Zamojskiego Pułku Przeciwlotniczego. Symbole te zostały przyznane jednostce i jej pododdziałom decyzją ministra obrony narodowej.



Podczas święta wręczono także odznaczenia i wyróżnienia. Uroczystości zakończyły pokaz musztry oraz parada pododdziałów.

– Proporzec będzie towarzyszył podczas codziennej służby, uroczystości i najważniejszych wydarzeń. Niech będzie on źródłem dumy oraz zobowiązaniem do godnego reprezentowania pododdziałów – mówił płk **Krzysztof Pietrzak**, dowódca pułku.

Podkreślił również rolę żołnierzy w systemie obrony polskiego nieba oraz znaczenie ich współpracy. – Bez nas, bez naszego działania obrona polskiego nieba nie funkcjonowałaby. Nasze zobowiązanie dla regionu województwa lubelskiego jest najważniejszym naszym zadaniem – zaznaczył dowódca.

Na zakończenie swojego wystąpienia płk Krzysztof Pietrzak zwrócił się do żołnierzy słowami: „Niech żyje 18. Zamojski Pułk Przeciwlotniczy!".

W uroczystościach uczestniczyli m. in. prezydent Zamościa **Rafał Zwolak**, starosta zamojski **Stanisław Grześko** oraz wicestarosta **Krzysztof Rusztyn**. Samorządowcy dziękowali żołnierzom za codzienną służbę i gotowość do działania. – Zamość przez stulecia był miastem, którego bezpieczeństwa strzegły kolejne pokolenia żołnierzy. Dziś tę tradycję w szczególny sposób kontynuuje 18. Pułk Przeciwlotniczy. Bezpieczeństwo jest wartością, o którą trzeba dbać każdego dnia – mówił Rafał Zwolak.

Prezydent podkreślał również, że wojskowi są ważną częścią lokalnej wspólnoty. – Mieszkańcy Zamościa i powiatu zamojskiego wiedzą, że mogą na was liczyć – zwracał się do żołnierzy.

Z kolei starosta Stanisław Grześko podziękował wojskowym za ich służbę, zaangażowanie i gotowość do działania. Zwrócił uwagę na znaczenie silnej i profesjonalnej armii dla bezpieczeństwa Polski oraz regionu.

Podczas święta wręczono także odznaczenia i wyróżnienia. Uroczystości zakończyły pokaz musztry oraz parada pododdziałów.

18. Zamojski Pułk Przeciwlotniczy im. gen. bryg. Feliksa Kamińskiego, stacjonujący w Sitańcu, jest formowany od 2021 r. Jednostka odpowiada za wielowarstwową obronę przeciwlotniczą, wykorzystując m. in. systemy krótkiego i bardzo krótkiego zasięgu.

lew

Kształcą przyszłych mundurowych

ZAMOŚĆ

Dwie zamojskie szkoły będą współpracować z Policją i Strażą Graniczną przy kształceniu młodzieży zainteresowanej służbą w formacjach mundurowych. Porozumienia w tej sprawie podpisali dyrektorzy Liceum Ogólnokształcącego Centrum Szkół Mundurowych oraz Zespołu Szkół Ponadpodstawowych nr 5.



Podpisane w Komendzie Wojewódzkiej Policji w Lublinie dokumenty określają zasady współdziałania zamojskich szkół z Policją i Strażą Graniczną.

Współpraca obejmie realizację programu szkolenia dla uczniów klas o profilu mundurowym, zgodnego z rozporządzeniem Ministra Spraw Wewnętrznych i Administracji z 25 lutego 2025 r.

Podpisane w Komendzie Wojewódzkiej Policji w Lublinie dokumenty określają również zasady współdziałania szkół z Policją i Strażą Graniczną. Przy okazji ustalono harmonogram zajęć, które będą realizowane w roku szkolnym 2026/2027.

Współpraca z formacjami mundurowymi ma pozwolić uczniom lepiej przygotować się do przyszłej służby. Zajęcia mają łączyć naukę z praktycznym poznawaniem specyfiki pracy funkcjonariuszy.

Służby podkreślają, że klasy o profilu mundurowym są ważnym elementem systemu kształcenia młodzieży zainteresowanej pracą na rzecz bezpieczeństwa publicznego. Dla uczniów mogą być także pierwszym krokiem do podjęcia w przyszłości służby w Policji lub Straży Granicznej.

lew

Kolejne mogiły do remontu

ZAMOŚĆ

Nie 23, jak pierwotnie planowano, ale aż 35 żołnierskich mogił może zostać odnowionych w tym roku na Cmentarzu Wojennym Rotunda w Zamościu. Miasto pozyskało zgodę Ministerstwa Kultury i Dziedzictwa Narodowego na rozszerzenie zakresu prac. Wszystko dzięki oszczędnościom po pierwszym przetargu.

Wiosną Zamość otrzymał z Ministerstwa Kultury i Dziedzictwa Narodowego ponad 236 tys. zł w ramach programu „Groby i cmentarze wojenne



Dzięki dodatkowym środkom liczba odnowionych w tym roku mogił może zwiększyć się z planowanych 23 do 35.

w kraju". To jedna z najwyższych dotacji przyznanych w ramach tego programu w Polsce.

Pierwotnie do remontu wytypowano 23 nagrobki – 19 w sektorze VI oraz 4 w sektorze V. Miasto zakładało, że na ich odnowienie wyda około 328 tys. zł. Po otwarciu ofert okazało się jednak, że inwestycja będzie znacznie tańsza. Najkorzystniejszą ofertę złożyła firma Kamieniarstwo Granbud z Chyżej pod Zamościem, która zadeklarowała wykonanie prac za nieco ponad 147 tys. zł.

Powstałe oszczędności pozwoliły samorządowi wystąpić do resortu kultury o zgodę na rozszerzenie zakresu inwestycji. – W związku z tym, że zostały nam wolne środki zarówno w części z ministerialnej, jak i tej z budżetu miasta, zwróciliśmy się do resortu kultury o możliwość poszerzenia zakresu prac. Tę zgodę otrzymaliśmy – mówi **Piotr Zając**, dyrektor Wydziału Gospodarki Komunalnej i Ochrony Środowiska Urzędu Miasta Zamość.

Dzięki temu miasto ogłosiło kolejny przetarg. Tym razem poszukiwany jest wykonawca drugiej części piątego etapu przebudowy mogił na Cmentarzu Wojennym Rotunda. Zakres obejmuje odnowienie kolejnych 12 nagrobków w sektorze V.

Prace będą podobne do tych zaplanowanych w pierwszej części zadania. Betonowe krzyże i obramowania mogił zostaną zdemontowane i zastąpione nowymi, wykonanymi z granitu. Renowacji poddane zostaną również piaskowcowe tabliczki. Wokół mogił przewidziano także uzupełnienie ubytków nawierzchni żwirowej, wyrównanie terenu, nawiezienie ziemi oraz zasianie trawy. Termin składania ofert w przetargu wyznaczono na 10 września.

Rotunda Zamojska należy do najważniejszych miejsc pamięci w Zamościu. Obiekt został wzniesiony w latach 1825-1831 jako działobitnia, około pół kilometra od dawnych murów Twierdzy Zamość. W czasie II wojny światowej Rotundę przejęło Gestapo, urządzając w niej więzienie śledcze. Przetrzymywano tutaj przede wszystkim Polaków, ale także m. in. Żydów oraz obywateli Związku Radzieckiego. Wielu więźniów zostało zamordowanych podczas egzekucji. Według szacunków w tym miejscu mogło zginąć nawet 8 tys. osób. Po wojnie utworzono tutaj Mauzoleum Martyrologii Zamojszczyzny, a prowadzącą do Rotundy ulicę nazwano Drogą Męczenników Rotundy. Miejsce pamięci jest dziś dostępne dla zwiedzających bezpłatnie. Miasto Zamość od lat prowadzi prace mające na celu zachowanie Rotundy oraz znajdującego się przy niej cmentarza wojennego.

lew

eprasa.pl 2e6e277ecd

Wybieramy logo Zamościa

ZAMOŚĆ

Zakończył się pierwszy etap konkursu na nowe logo promocyjne Zamościa. Komisja konkursowa wybrała trzy projekty, które powalczą teraz o zwycięstwo w głosowaniu mieszkańców, do których należy ostatnie słowo. Swój głos można oddać do 3 września.

Komisja konkursowa zakończyła prace nad oceną propozycji nowego logotypu Zamość. Spośród zgłoszonych prac wybrano trzy projekty, które zakwalifikowały się do drugiego etapu konkursu.

„Dziękuję wszystkim uczestnikom konkursu za przygotowane projekty, a członkom komisji za pracę i zaangażowanie. Komisja składa się z radnych RM, dyrektorów naszych jednostek oraz plastyków. Teraz czas na mieszkańców – to Wy zdecydujecie, który projekt spodoba się Państwu" – przekazał w mediach społecznościowych prezydent Zamościa **Rafał Zwolak**.

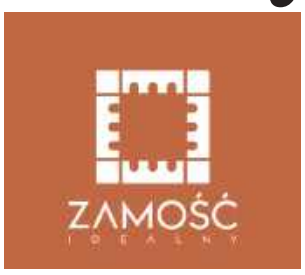

Pierwszy projekt bazuje na kwadracie, który ma symbolizować Rynek Wielki.

Pierwszy projekt bazuje na kwadracie, który ma symbolizować Rynek Wielki – centralny punkt miasta, gdzie krzyżują się najważniejsze miejskie osie i spotykają mieszkańcy oraz turyści. Poszczególne elementy znaku przypominają puzzle. Według autora mają one przedstawiać różnorodne doświadczenia i ludzi, którzy wspólnie tworzą Zamość.



Druga propozycja również wykorzystuje geometryczne formy, które razem tworzą symbol serca.

Druga propozycja również wykorzystuje geometryczne formy, które razem tworzą symbol serca. Ma on nawiązywać do gościnności, bliskości i pozytywnych doświadczeń. Podstawą znaku jest kwadrat, kojarzony z harmonią, proporcją i renesansową koncepcją Zamościa jako miasta idealnego. Całość ma przypominać gest dłoni układających serce. Zastosowane czerwień i złoto nawiązują natomiast do barw miasta.



Trzeci projekt został oparty na literze „M".

Trzeci projekt został oparty na literze „M". Jej kształt ma przywodzić na myśl m. in. zamojskie kamienice, podcienia, wały oraz Bramę Lwowską. Litera jest jednocześnie skrótem od słowa „miasto" i została zestawiona z nazwą „Zamość". Projekt wykorzystuje kanciaste, kwadratowe i łukowe formy inspirowane architekturą Starego Miasta, a kolorystyka nawiązuje do barw flagi Zamościa.

O tym, który projekt zostanie nowym logo promocyjnym miasta, zdecydują mieszkańcy w powszechnym głosowaniu. Każdy może oddać jeden głos na wybraną propozycję. Głosowanie zakończy się w czwartek (3 września) o północy. Do oddania głosu wymagane jest zalogowanie na konto Google. Link do głosowania: https://forms.gle/YZqx5fmkCp48n63Z9.

lew

Nauczycielskie awanse

ZAMOŚĆ

Ponad 40 pedagogów z zamojskich placówek oświatowych odebrało 25 sierpnia w zamojskim Ratuszu akty awansu na stopień nauczyciela mianowanego. W uroczystości wzięły udział władze miasta na czele z prezydentem Zamościa Rafałem Zwolakiem.

Awans zawodowy wiąże się ze wzrostem wynagrodzenia i większą stabilizacją zatrudnienia. Nowo mianowani nauczyciele to: **Justyna Gęborys** (Przedszkole Miejskie nr 4), **Joanna Kiersztyn** (PM nr 5), **Anna Małgorzata Turek** (PM nr 7 z Oddziałami Integracyjnymi), **Renata Małgorzata Szczygieł** (PM nr 8), **Anna Łukaszczyk-Stawiarska** (PM nr 9), **Sylwia Katarzyna Ćwikła** (PM nr 10), **Marlena Galewska** (PM nr 13 z Oddziałami Integracyjnymi), **Monika Kiełbowicz** (PM nr 14), **Dominika Brojewska-Komisarczuk** (SP nr 2), **Samanta Kowalczuk-Sieradzka** (SP nr 2), **Karolina Sandra Martyniuk-Sokołowska** (SP nr 7 z Oddziałami Integracyjnymi), **Patrycja Anna Głaz** (SP nr 10 z Oddziałami Integracyjnymi), **Ewelina Węcłak** (SP nr 10 z Oddziałami Integracyjnymi), **Bożena Szewczyk** (SP nr 10 z Oddziałami Integracyjnymi), **Marta Ostapińska** (PM nr 2), **Agnieszka Gałan** (PM nr 7 z Oddziałami Integracyjnymi), **Paula Angelika Czępińska-Winiarczyk** (II LO), **Ilona Żuk** (II LO), **Kamil Jan Bondyra** (ZSP nr 1), **Kinga Karolina Koziej** (ZSP nr 2), **Danuta Winkiewicz** (ZSP nr 3), **Anna Ignaciuk** (ZSP nr 3), **Karol Mateusz Małecki** (ZSP nr 2), **Aneta Maria Krajewska-Korona** (Poradnia Psychologiczno-Pedagogiczna nr 1), **Tomasz Jasek** (CKZ nr 1), **Marek Wojciech Kellner** (ZSP nr 3), **Monika Anna Kwapisz** (CKZiU), **Katarzyna Bednarska** (SOSW), **Agnieszka Duda** (SOSW), **Bernadetta Ewa Kapłon** (SOSW), **Marzena Renata Wawryszczuk** (SOSW), **Małgorzata Justyna Wawszczak** (SOSW), **Monika Małgorzata Górna** (ZSP nr 5), **Jakub Wojciech Zdybel** (ZSP nr 5), **Ewelina Sokołowska** (SP nr 6), **Malwina Barbara Gibas** (SP nr 9), **Malwina Elżbieta Garbacz** (III LO), **Justyna Dominika Michalska** (III LO), **Iwona Izabela Ćwikła** (CKZiU), **Anna Bartko-Malinowska** (SP nr 3) oraz **Roman Kazimierz Bikowski** (SP nr 3).



Akty awansu wręczył prezydent Zamościa Rafał Zwolak.

– Awans zawodowy to jednak nie tylko formalny dokument. Za każdym z tych aktów stoi człowiek – nauczyciel, który każdego dnia spotyka się z młodymi ludźmi, pomaga im odkrywać ich talenty, rozwijać zainteresowania, pokonywać trudności i przygotowywać się do dorosłego życia – podkreślał prezydent Zamościa **Rafał Zwolak**.

I dodał zwracając się do zgromadzonych: – Zawód nauczyciela wymaga wiedzy i profesjonalizmu, ale także cierpliwości, empatii, odpowiedzialności i ogromnego serca. Współczesna szkoła stawia przed Państwem wiele nowych wyzwań. Dlatego tak ważne jest, aby nauczyciele nieustannie się rozwijali, poszukiwali nowych metod pracy i byli otwarci na potrzeby swoich uczniów.

lew

Nowy rok szkolny czas zacząć

ZAMOŚĆ

Dyrektorzy miejskich placówek oświatowych spotkali się 27 sierpnia na tradycyjnej naradzie, podczas której omówiono najważniejsze zmiany i kwestie organizacyjne związane z powrotem uczniów do zamojskich szkół i przedszkoli. Były pożegnania i powitania.

Spotkanie odbyło się w Zespole Szkół Ponadpodstawowych nr 1. Wzięli w nim udział m. in. zastępca prezydenta Zamościa **Marta Pfeifer** oraz dyrektor Wydziału Oświaty Urzędu Miasta Zamość **Monika Żur**.

– Te narady, na stałe wpisane w kalendarz, to dla nas zawsze okazja, aby porozmawiać o wszystkich zmianach, które czekają nas od dnia 1 września, a wprowadzane są m. in. przez Ministerstwo Edukacji Narodowej, ale też o organizacji rozpoczynającego się wkrótce roku szkolnego – wyjaśniła Monika Żur.

Narada była jednak nie tylko spotkaniem organizacyjnym. Jej ważnym elementem było pożegnanie członków kadry kierowniczej, którzy odchodzą na emeryturę lub kończą pełnienie swoich dotychczasowych funkcji. Wśród żegnanych osób znaleźli się: **Jadwiga Bartoszczyk** z Przedszkola Miejskiego nr 13, **Joanna Kowalewska-Guz** (PM nr 15), **Renata Chyrchała** (ZSP nr 2), **Antoni Turzyniecki** (ZSP nr 5) oraz **Waldemar Leszczyński** z Bursy Międzyszkolnej nr 2. Pożegnano także **Aleksandrę Baranowicz** z PM nr 7 i **Jolantę Śmigoń** z PM nr 5.



Ważnym elementem spotkania było pożegnanie członków kadry kierowniczej, którzy odchodzą na emeryturę lub kończą pełnienie swoich dotychczasowych funkcji.

Za lata pracy, zaangażowanie i odpowiedzialność dziękowała im Marta Pfeifer. – Każdy z Państwa pozostawia po sobie swoją historię i ważną cząstkę pamięci kierowanej przez siebie placówki – mówiła zastępca prezydenta Zamościa.

Odchodzącym życzyła przede wszystkim zdrowia, spokoju oraz czasu na realizację własnych planów i marzeń.

Podczas narady przedstawiciele władz miasta oraz dyrektorzy placówek powitali również osoby, którym prezydent Zamościa powierzył kierowanie miejskimi placówkami. Nowe stanowiska objęli: **Aneta Sieczkarz** – p.o. dyrektora PM nr 7, **Małgorzata Zagórska** – p.o. dyrektora PM nr 2, **Elżbieta Kukułowicz** – p.o. dyrektora PM nr 5, **Małgorzata Mróz** – p.o. dyrektora PM nr 15, **Joanna Siemczyk** – p.o. dyrektora ZSP nr 2, **Katarzyna Szadkowska** – dyrektor PM nr 13, **Lidia Sternik** – dyrektor ZSP nr 4, **Sylwia Olejko** – p.o. dyrektora ZSP nr 5, **Aleksandra Gnyp-Pędzierska** – dyrektor Bursy Międzyszkolnej nr 1 oraz **Małgorzata Piaseczna** – p.o. dyrektora Bursy Międzyszkolnej nr 2. – Przed wami nowe wyzwania, nowe obowiązki i praca w nowym zespole. Życzę odwagi w podejmowaniu decyzji, otwartości na ludzi, cierpliwości i wielu dobrych pomysłów – zwróciła się do nowych dyrektorów Marta Pfeifer.

Wiceprezydent zapewniła, że władze Zamościa liczą na ich doświadczenie, zaangażowanie i współpracę. Zadeklarowała również wsparcie miasta przy realizacji dobrych pomysłów oraz rozwiązywaniu problemów, które mogą pojawić się w trakcie nowego roku szkolnego.

Miejska inauguracja roku szkolnego odbędzie się 1 września o godz. 11 w Specjalnym Ośrodku Szkolno-Wychowawczym przy ul. Śląskiej 45A.

lew

fleszem ZAMOŚĆ

oczyszczalni ścieków w Zamościu, Regionalnego Zakładu Zagospodarowania Odpadów w Dębowcu oraz poznawanie historii miasta. Stowarzyszenie Przyjaciół Miast Partnerskich Zamościa zajmuje się promocją miasta za granicą oraz integracją europejską.

■ **TRZECI PRZETARG NA ZIELEŃ.** Urząd Miasta w Zamościu ogłosił trzecie podejście do przetargu na budowę zielonej infrastruktury przestrzeni publicznych, po tym jak dwa poprzednie unieważniono z powodu zbyt drogich ofert. Inwestycja obejmuje nasadzenia drzew, krzewów i budowę małej architektury na Rynku Nowego Miasta, nad Łabuńką od strony ul. Weteranów oraz zazielenienie przystanku przy al. Jana Pawła II. Zadanie jest dofinansowane z programu Fundusze Europejskie dla Lubelskiego 2021-2027 w ramach projektu „Rewitalizacja i monitoring przestrzeni publicznej", a potencjalni wykonawcy mogą składać oferty do 3 września.

■ **NOWE W ZAK.** Zamojska Akademia Kultury uruchamia naukę uniwersalnego języka esperanto. Warsztaty mają na celu wprowadzenie uczestników w podstawy międzynarodowej komunikacji oraz umożliwienie dołączenia do globalnej społeczności osób posługujących się tym językiem. To nie koniec, bo ZAK zaprasza też na cykl spotkań dla pasjonatów rękodzieła, organizowany w kawiarni Drugie Piętro, gdzie powstaje Klub Miłośników Szydełkowania. Wydarzenie skierowane do osób początkujących i zaawansowanych ma stanowić przestrzeń do regeneracji, twórczej ekspresji oraz budowania lokalnych więzi. Więcej informacji na stronie www.zakzamosc.pl.

■ **ZAMOŚĆ NA JAZZOWO.** 4 września w Zamościu rozpoczną się 52. Międzynarodowe Spotkania Wokalistów Jazzowych. Dwudniowa impreza odbędzie się w siedzibie Zamojskiego Klubu Jazzowego „Kosz" przy ul. Szczebrzeskiej 3 (Brama Szczebrzeska). Każdego dnia po koncercie organizatorzy zapraszają na jam session. Do konkursu stanie sześcioro uczestników: Julia Lisiewicz ze Strzegomia, Zuzanna Pastuszka (Lublin), Kinga Paszek (Boguchwała k. Rzeszowa), Judyta Sikora (Rzeszów), Konrad Szewczuk (Kraków) oraz Marta Uler (Bydgoszcz). Przesłuchania konkursowe rozpoczną się 4 września o godz. 19.30, a ich drugi etap zaplanowano dzień później o tej samej porze. Po zakończeniu pierwszego dnia przesłuchań będzie można usłyszeć Marcelinę Gawron i Dominika Wanię. Drugiego dnia poznamy zwycięzcę 52. Międzynarodowych Spotkań Wokalistów Jazzowych w Zamościu, a ponadto na scenie wystąpi Zuzanna Domaniewicz Quartet. Zuzanna Domaniewicz z Warszawy to zeszłoroczna laureatka zamojskiego festiwalu, której towarzyszyć będą: Tomasz Gach (kontrabas), Klara Liszka (piano) i Maciej Dybka (perkusja).

lew

eprasa.pl 2e6e277ecd

fleszem TOMASZÓW LUB.

Powiat tomaszowski

BADAJĄ POTRZEBY BEZPIECZEŃSTWA. Powiat tomaszowski uruchomił anonimową ankietę dotyczącą potrzeb mieszkańców w zakresie bezpieczeństwa, ochrony ludności oraz obrony cywilnej. Badanie ma pomóc w przygotowaniu przyszłych szkoleń dostosowanych do oczekiwań lokalnej społeczności. Do udziału zaproszeni są wszyscy pełnoletni mieszkańcy, przedstawiciele OSP, KGW, przedsiębiorcy, rolnicy oraz pracownicy samorządowi. Wypełnienie formularza zajmuje kilka minut, a ankieta dostępna jest online na stronie internetowej Starostwa Powiatowego.

NIEMCY PRZYJECHALI W GOŚCI. Początkiem sierpnia do powiatu tomaszowskiego przejechała delegacja z partnerskiego Powiatu Freudenstadt w Niemczech. Goście przybyli na zaproszenie starosty tomaszowskiego **Henryka Karwana**, by uczestniczyć w obchodach Dni Powiatu Tomaszowskiego oraz zwiedzić Roztocze i powiat lubaczowski na zaproszenie starosty lubaczowskiego **Barbary Broż**. Delegacji przewodniczył nowo wybrany starosta powiatu Freudenstadt **Andreas Junt**. W jej składzie znaleźli się również: **Ulrich Bischoff**, od 24 lat zaangażowany w rozwój partnerstwa obu samorządów, Komendant Straży Pożarnej Freudenstadt **Daniel Schwaderer**, a także **Juliana Vees**, przedstawicielka zrzeszenia kobiet wiejskich **Land Frauen**, która spotkała się z reprezentantkami lokalnych Kół Gospodyń Wiejskich.

Tomaszów Lubelski

GIMNASTYKA DLA DZIECI. Towarzystwo Gimnastyczne „Sokół" w Tomaszowie Lubelskim ogłosiło nowy nabór na zajęcia z gimnastyki i akrobatyki dla dzieci w wieku od 6 do 14 lat. Treningi odbywają się w siedzibie przy ul. Żwirki i Wigury 5a w dwa dni tygodnia: we wtorki w godzinach 16:30–18:00 oraz w soboty w godzinach 10:30–12:30. Zapisy i szczegółowe informacje dostępne są pod numerem telefonu 793 678 477.

CYKL SPOTKAŃ I WARSZTATÓW. Stowarzyszenie Łuczakówka zaprasza liderów oraz członków aktywnych organizacji pozarządowych do udziału w projekcie „Lokalsi". W ramach inicjatywy odbędzie się cykl bezpłatnych spotkań, szkoleń i warsztatów. Liczba miejsc jest ograniczona. Zgłoszenia można przesyłać na adres e-mail: luczakowka@interia.pl lub zgłaszać telefonicznie pod numerem 603660176. Projekt dofinansowano ze środków programu „Działaj Lokalnie" Polsko-Amerykańskiej Fundacji Wolności realizowanego przez Akademię Rozwoju Filantropii w Polsce oraz Stowarzyszenie „Czajnia".

OBCHODY 87. ROCZNICY WYBUCHU WOJNY. We wtorek, 1 września, w Tomaszowie Lubelskim odbędą się obchody 87.

Przed nami dożynki powiatu tomaszowskiego

Chleb, plony i rolnicza duma

GM. TELATYN

Joanna Sławińska z Nowosiółek i Amadeusz Mielniczuk z Kryszyna będą starostami tegorocznych dożynek powiatu tomaszowskiego. Oboje prowadzą ponad 200-hektarowe gospodarstwa i stawiają na nowoczesne rolnictwo, ale nie zapominają o tradycji. 6 września w Telatynie to właśnie oni poniosą przed ołtarz symboliczny bochen chleba – znak tegorocznych plonów i rolniczego trudu.



Joanna Sławińska i Amadeusz Mielniczuk będą pełnili zaszczytne role starostów dożynek powiatu tomaszowskiego, które są zaplanowane na niedzielę 6 września w Telatynie.



Na starostów dożynek co roku wybierani są reprezentanci rolników, którzy swoją codzienną pracą, zaangażowaniem i troską o ziemię dają przykład innym. To oni przewodniczą uroczystościom, niosąc symboliczny bochen chleba, który potem uroczyście przekazują gospodarzowi dożynek, a następnie dzielą go między uczestników święta plonów.

Ziemia jest ich pasją

Starościną tegorocznych dożynek powiatowych będzie **Joanna Sławińska** z Nowosiółek. Pani Joanna wywodzi się z rodziny, która od pokoleń zajmowała się rolnictwem. Ma wykształcenie prawnicze, ale przywiązanie do tradycji sprawiło, że zamiast kariery w swoim fachu zdecydowała się zapuścić korzenie w swojej małej ojczyźnie i tam się spełniać. Razem z mężem Andrzejem Sławińskim prowadzi gospodarstwo rolne o powierzchni 200 hektarów. Stawiają na produkcję pszenicy, rzepaku, buraków, a także dyni, fasoli z kukurydzą i marchwi.

Na dożynkach pani Joannie towarzyszyć będzie **Amadeusz Mielniczuk** z Kryszyna. On swoje gospodarstwo rolne prowadzi od 2016 roku. Zaczynał od 20 hektarów, a dziś pracuje na ponad 200. Uprawia różne odmiany fasoli, dynię oleistą na pestkę, pszenicę, rzepak, kopnie, kapustę pekińską i bób. Zajmuje się sprzedażą kwalifikowanego materiału siewnego dyni, fasoli i zbóż. Gospodarstwo posiada także dwie specjalistyczne linie do sortowania. Prowadzi skup fasoli i pestki dyni, a ponadto świadczy szeroki zakres usług rolniczych: od siewu aż po zbiór. Szczególnym powodem do dumy starosty dożynek jest pierwszy kombajn do zbioru dyni wykonany w całości ze stali nierdzewnej, którego powstanie to właśnie jego gospodarstwo współtworzyło. Maszynę tę można będzie zobaczyć podczas dożynek. W 2025 r. gospodarstwo Mielniczuka zdobyło tytuł Mistrza Agroligi Województwa Lubelskiego, natomiast w 2026 roku otrzymało tytuł Wicemistrza Krajowego Agroligi.

Bogaty program

Wydarzenie, które nasza redakcja objęła patronatem medialnym, odbędzie się w niedzielę 6 września w Telatynie, na Kompleksie Sportowym przy ul. Świętej Anny 4. Zapraszają na nie starosta tomaszowski **Henryk Karwan** i wójt gminy Telatyn **Dariusz Kozłowski**. O godzinie 10.30 wyruszy stamtąd korowód z wieńcami. O godz. 12 zacznie się msza święta z poświęceniem wieńców i chleba, a po niej będzie rozstrzygnięcie konkursu na najpiękniejszy wieniec dożynkowy spośród wieńców reprezentujących poszczególne gminy powiatu tomaszowskiego, następnie część artystyczna z udziałem lokalnych zespołów i wykonawców. Na scenie wystąpią m.in. Oddział Przedszkolny Szkoły Podstawowej w Telatynie, Zespół Śpiewaczy Lawenda z Telatyna, Zespół Artystyczny Fermata z Telatyna, Kapela Mirecka, Zespół Lolek Orkiestra i Kapela Bełżecka.

Podczas dożynek gotować będzie **Karol Kus**, znany z programu „Masz to w lesie". Stowarzyszenie Moje Nowosiółki pokaże jak w latach 20. ubiegłego wieku wyglądały żniwa. Na placu dożynkowym będą wystawcy: z rękodziełem, maszynami rolniczymi, wikliną, miodami, kosmetykami, biżuterią, obrazami, wyrobami z żywicy, torebkami i wieloma innymi produktami, a więc będzie co obejrzeć i kupić. Obok nich swoje stoiska wystawią instytucje takie jak banki, nadleśnictwo czy z branży rolniczej. Ich przedstawiciele chętnie odpowiedzą na wszystkie pytania zainteresowanych. Nie zabraknie atrakcji dla dzieci, w tym dmuchanych zjeżdżalni i zabaw w pianie.

Po godz. 18 odbędzie dalsza część rozrywkowa dożynek. Gwiazdami wieczoru będą zespoły Imperium (godz. 18:00) oraz Masters (godz. 19:00). O godz. 20:00 rozpocznie się zabawa taneczna z zespołem 4Heven.

wd

50 lat razem

GMINA ŁASZCZÓW

Pół wieku temu przysięgli sobie miłość, wierność i uczciwość małżeńską do końca swoich dni. Dziś wspólnie świętują kolejną rocznicę ślubu. Takie szczęście spotkało piętnaście par z gminy Łaszczów.



Pamiątkowe zdjęcie ze złotych godów.

W tym roku piętnaście par z gminy Łaszczów świętuje jubileusz 50-lecia pożycia małżeńskiego. To państwo Maria i Adam Biernatowie z Podlodowa, Agata i Jan Borkowie ze Steniatyna, Danuta i Roman Buliczowie oraz Barbara i Marian Sagadynowie z miejscowości Nadolce, Grażyna i Stanisław Ciołkowie z Pienian, Krystyna i Antoni Gaccy z wioski Hopkie-Kolonia, Wiesława i Marian Hawrylakowie, Halina i Tadeusz Szawarscy oraz Irena i Henryk Swatowscy z Zimna, Halina i Kazimierz Maruchowie z Małoniża, Alina i Michał Piskorzowie z Łaszczowa, Krystyna i Jan Sikorowie z Dobużka-Kolonii, Irena i Marian Smykowie z Nabróża, Anna i Czesław Tuccy z miejscowości Zimno-Kolonia, a także Krystyna i Bogdan Węglińscy zamieszkali w Muratynie-Kolonii.



Wspólne przyjęcie z tej okazji gmina Łaszczów wyprawiła im 9 sierpnia. Uroczystość obejmowała udział we mszy świętej w kościele pw. Świętych Apostołów Piotra i Pawła w Łaszczowie. Później jubilatów, ich rodziny i pozostałych gości zaproszono do Restauracji „Maria". Tam posypały się życzenia, gratulacje, małżonkom wręczono medale „Za Długoletnie Pożycie Małżeńskie" przyznane przez Prezydenta Rzeczypospolitej Polskiej Karola Nawrockiego i listy gratulacyjne od burmistrza Łaszczowa Mariusza Zająca oraz starosty tomaszowskiego Henryka Karwana.

wd

Awanse nauczycielek



TOMASZÓW LUBELSKI

Pięć nauczycielek zatrudnionych w szkołach i przedszkolach w Tomaszowie Lubelskim otrzymało awans na stopień nauczyciela mianowanego.

Ślubowanie i wręczenie aktów nadania odbyło się 26 sierpnia w sali konferencyjnej Urzędu Miasta Tomaszów Lubelski.

W uroczystości uczestniczyli burmistrz Tomaszowa Lubelskiego Wojciech Żukowski oraz dyrektorzy szkół i przedszkoli, w których pracują nauczycielki. Po złożeniu ślubowania burmistrz wręczył akty nadania stopnia awansu zawodowego.

Stopień nauczyciela mianowanego otrzymały: **Ewelina Zatorska** – nauczycielka wychowania przedszkolnego w Przedszkolu Samorządowym nr 5 im. Krasnala Hałabały, **Magdalena Skiba** – nauczycielka wychowania przedszkolnego w Przedszkolu Samorządowym nr 5 im. Krasnala Hałabały, **Marta Paluszyńska** – psycholog szkolny w Szkole Podstawowej nr 3 im. doktora Janusza Petera, **Angelika Pachla** – nauczycielka wychowania przedszkolnego w Przedszkolu Samorządowym nr 1 im. Jana Brzechwy, **Grażyna Wojtas** – nauczycielka wychowania przedszkolnego w Przedszkolu Samorządowym nr 2 Sportowo-Artystyczna Akademia Uśmiechu.

Wszystkie panie wcześniej pomyślnie przeszły postępowanie egzaminacyjne przeprowadzone 13 i 14 lipca.

wd

eprasa.pl 2e6e277ecd

Były wójt Ulhówka znów przed sądem

Studia za pieniądze gminy?

ULHÓWEK

Były wójt Ulhówka Łukasz K. ponownie stanie przed sądem. Prokuratura zarzuca mu, że bez podstawy prawnej polecił opłacić z budżetu gminy 9,5 tys. zł za swoje studia podyplomowe EMBA. Skarbnik miała wcześniej żądać dokumentów uzasadniających wydatek. Były samorządowiec nie przyznał się do winy i odmówił składania wyjaśnień.



Śledczy przedstawili byłemu wójtowi Ulhówka zarzut przekroczenia uprawnień funkcjonariusza publicznego, czym miał działać na szkodę gminy.

18 sierpnia Prokuratura Okręgowa w Zamościu skierowała do Sądu Rejonowego w Tomaszowie Lubelskim akt oskarżenia przeciwko byłemu wójtowi gminy Ulhówek.

Oskarżono go o to, że będąc wójtem, „działając w celu osiągnięcia korzyści majątkowej i osobistej, przekroczył swoje uprawnienia w ten sposób, że wydał skarbnikowi gminy bez podstawy faktycznej i prawnej (...) ustną dyspozycję przelewu środków pieniężnych pochodzących z budżetu Urzędu Gminy, celem uregulowania płatności za swoje studia podyplomowe na kierunku Executive Master of Business Administration w Akademii Ekonomiczno-Humanistycznej w Warszawie, czym działał na szkodę interesu publicznego gminy".

Czesne opłacone ze środków gminy

15 października 2022 r. były wójt Ulhówka zawarł z warszawską uczelnią umowę na studia podyplomowe EMBA. Miały trwać dwa semestry i kosztować 9,5 tys. zł. Opłata została dokonana, wójt pogłębił swoją wiedzę, na koniec dostał dyplom.

Nikt by się pewnie tym etapem edukacji wójta nie zainteresował, gdyby nie to, że:

– Przed rozpoczęciem studiów nie złożył wniosku o ich dofinansowanie i nie wystąpił o zgodę na pokrycie czesnego ze środków publicznych. W chwili rozpoczęcia kształcenia nie istniała podstawa prawna ani faktyczna do pokrycia czesnego ze środków gminy – podaje prok. Rafał Kawalec, rzecznik prasowy Prokuratury Okręgowej w Zamościu, po czym szczegółowo wyjaśnia:

– 22 maja 2023 r. Łukasz K. zwrócił się do osoby pełniącej funkcję skarbnika gminy i ustnie polecił jej dokonać z rachunku Urzędu Gminy przelewu kwoty 9.500 zł na rachunek Akademii Ekonomiczno-Humanistycznej w Warszawie, tytułem opłaty za jego studia podyplomowe. Polecenie dotyczyło należności, do której jednorazowej zapłaty Łukasz K. zobowiązał się w umowie zawartej z uczelnią we własnym imieniu. W chwili wydawania dyspozycji Łukasz K. nie przedłożył faktury VAT, umowy zawartej przez gminę z uczelnią ani żadnego innego dokumentu uzasadniającego obciążenie budżetu. W dokumentacji urzędu nie znajdowała się wówczas decyzja, zgoda, umowa, faktura ani inny dokument księgowy lub finansowy, który stanowiłby podstawę poniesienia wydatku w kwocie 9.500 zł – stwierdza Rafał Kawalec.

Skarbnik dostała polecenie

Śledczy dokładnie prześledzili sprawę.

– Skarbnik gminy Ulhówek, dostrzegając brak podstawy wypłaty, zażądała okazania dokumentu, na podstawie którego przelew miał zostać zrealizowany. Łukasz K. dokumentu takiego nie przedłożył, zapewniając jednocześnie, że wymagany dokument istnieje i zostanie dostarczony.

– 22 maja 2023 r. skarbnik gminy, pozostając w błędnym przekonaniu wywołanym przez Łukasza K. wykonała jego polecenie i z rachunku Urzędu Gminy przelano na rachunek uczelni 9,5 tys. zł, a w poleceniu przelewu jako tytuł płatności wskazano zapłatę zgodnie z umową za podnoszenie kwalifikacji zawodowych w ramach studiów podyplomowych" – objaśnia prokurator.

Jak podaje dalej rzecznik zamojskiej prokuratury, dzień po wykonaniu przelewu uczelnia wystawiła fakturę VAT dotyczącą opłaty za studia. Faktura nie została jednak przesłana do Urzędu Gminy w Ulhówku ani przedstawiona przez wójta w celu udokumentowania wydatku. 28 maja 2023 r., a więc 6 dni po dokonaniu przelewu, Łukasz K. ukończył studia i otrzymał dyplom.

– Polecenie sfinansowania studiów ze środków gminy zostało zatem wydane dopiero bezpośrednio przed zakończeniem kształcenia, rozpoczętego ponad 7 miesięcy wcześniej. Po dokonaniu przelewu skarbnik gminy wielokrotnie zwracała się do Łukasza K. o przekazanie dokumentacji uzasadniającej poniesiony wydatek, co jednak nie nastąpiło – wykłada prokurator Kawalec.

Dodaje, że przesłuchany w charakterze podejrzanego były wójt nie przyznał się do popełnienia zarzucanego mu czynu i skorzystał z prawa do odmowy składania wyjaśnień.

Byłemu wójtowi grozi kara pozbawienia wolności od roku do 10 lat.

To nie pierwszy jego konflikt z prawem. Niedawno został skazany za podrobienie faktury m.in. na karę grzywny, a wcześniej za nękanie lekarki, w której miał się zakochać, na karę 6 miesięcy pozbawienia wolności w zawieszeniu na 2 lata.

wd

Najlepsi wędkarze w gminie

GM. TELATYN

W niedzielę, 23 sierpnia, miłośnicy wędkarstwa rywalizowali w zawodach zorganizowanych w dwóch miejscach na terenie gminy Telatyn – nad stawami w Łykoszynie i Nowosiółkach.


Uczestnicy zawodów w Nowosiółkach.

Niedzielne zawody w Łykoszynie i Nowosiółkach, pokazały jak dużą popularnością cieszy się wędkarstwo w gminie Telatyn. Obie „imprezy" zgromadziły miejscowych wędkarzy, którzy walczyli o najlepsze wyniki, ale były także okazją do wspólnego spędzenia czasu nad wodą.W Łykoszynie zwyciężył **Janusz Krzaczek**. Drugie miejsce zajął **Mirosław Hucik**, a trzecie **Jarosław Piwiński**. Janusz Krzaczek okazał się również najlepszy w dodatkowej konkurencji na największą złowioną rybę. Za ten wynik otrzymał wędkę ufundowaną przez Sklep Lewiatan Jarosław Piwiński.

Pamiątkowe dyplomy i upominki zwycięzcom wręczyła sekretarz gminy **Małgorzata Bryk**, wspólnie z przedstawicielami Zarządu Koła Wędkarskiego w Łykoszynie.

W **Nowosiółkach** zawody zorganizował miejscowy Zarząd Koła Wędkarskiego. Najlepszym wędkarzem okazał się **Stanisław Korga**, drugie miejsce wywalczył **Sebastian Tydola**, a trzeci był **Zbigniew Podhajny**.

Zwycięzcy otrzymali puchary i upominki, natomiast uczestnicy – zarówno dorośli, jak i dzieci – pamiątkowe statuetki, które wręczyła **Maria Międlarz**, przewodnicząca Rady Gminy Telatyn.

wd

Dołącz do tenisowej ligi

ULHÓWEK

Zryw Ulhówek rozpoczyna organizację Powiatowej Ligi Tenisa Stołowego. To inicjatywa skierowana do zawodników bez licencji, niezależnie od wieku.


Mecze mają odbywać się zarówno na własnych obiektach drużyn, jak i podczas spotkań wyjazdowych.

Zryw Ulhówek zaprasza do niej dzieci, młodzież i dorosłych, którzy chcą sprawdzić swoje umiejętności przy stole i rywalizować z innymi pasjonatami tego sportu. Rozgrywki będą prowadzone systemem „każdy z każdym". Mecze mają odbywać się zarówno na własnych obiektach drużyn, jak i podczas spotkań wyjazdowych. Taka formuła ma pozwolić uczestnikom na regularną rywalizację i poznanie zawodników z innych miejscowości.

Zgłoszenia drużyn przyjmowane są do końca września. Osoby zainteresowane udziałem mogą kontaktować się z organizatorami pod numerami telefonów: 739 647 842 oraz 604 775 142.

wd



fleszem TOMASZÓW LUB.

rocznicy wybuchu II wojny światowej. O godz. 8.00 w Kościele pw. Najświętszego Serca Pana Jezusa odprawiona zostanie msza święta w intencji poległych obrońców Ojczyzny, a o godz. 9.15 nastąpi zapalenie zniczy przed pomnikiem. Na obchody zapraszają burmistrz miasta Tomaszów Lubelski **Wojciech Żukowski**, Strzelcy Jednostki Strzeleckiej 2019 im. gen. Tadeusza Piskora oraz proboszcz parafii pw. NSPJ ks. **Jerzy Sopel**.

■ **ROZTOCZAŃSKIE ROLKOWANIE.** 23 sierpnia 2026 roku na torze RSS Arena Roztocze w Tomaszowie Lubelskim odbyły się zawody Aktywne Roztocze – Puchar Lubelszczyzny „Roztoczańskie Rolkowanie", organizowane przez TUKS RST Roztocze Tomaszów Lubelski. Pierwsze miejsca w poszczególnych kategoriach zajęli: **Patrycja Gwizdała** (Juniorka D 2), **Agata Bednarz** (Juniorka D 1), **Kacper Rosłonek** (Junior D 1), **Julia Kielar** (Juniorka E 2), **Mikołaj Małysz** (Junior E 2), **Oliwia Hek** (Juniorka E 1), **Wiktor Mazurek** (Junior E 1), **Franciszek Bednarz** (Junior F 2), **Ryszard Koprowski** (Seniorzy Open), **Oskar Gumieniak** (Młodzieżowcy chłopcy), **Karol Brytan** (Junior B), **Patrycja Przymowska** (Kadetki 2/Juniorki Młodsze 2), **Karol Pałka** (Kadeci 2/Juniorzy Młodsi 2), **Hanna Typek** (Kadetki 1/Juniorki Młodsze 1), **Hanna Kowalczuk** (Młodziczka/Juniorka C 2), **Krzysztof Kulas** (Młodzik/Junior C 2), **Julia Dobek** (Młodziczka/Juniorka C 1) oraz **Marcel Grzeszczuk** (Młodzik/Junior C 1). Wydarzenie dofinansowano ze środków budżetu państwa, których dysponentem jest Minister Sportu i Turystyki, a kolejną imprezą na tym torze będzie Finał Pucharu Polski w dniach 12-13 września.

Gmina Lubycza Królewska

■ **NARODOWE CZYTANIE „DZIADÓW".** Gminna Biblioteka Publiczna w Lubyczy Królewskiej zaprasza mieszkańców na wspólne czytanie dramatu **Adam Mickiewicz** pt. „Dziady". Wydarzenie odbędzie się 3 września o godz. 20:00 na Placu św. Marka w Lubyczy Królewskiej. Organizatorzy zapewniają plenerową, nastrojową oprawę wieczoru. Wstęp na spotkanie jest otwarty dla wszystkich chętnych.

Gmina Telatyn

■ **NAUCZYCIELSKI AWANS.** To ważny moment w zawodowej drodze nauczyciela. 21 sierpnia **Katarzyna Kowalczuk**, nauczycielka Szkoły Podstawowej im. kard. Stefana Wyszyńskiego w Telatynie, otrzymała akt nadania stopnia awansu zawodowego nauczyciela mianowanego. Dokument podczas spotkania w Urzędzie Gminy Telatyn wręczył wójt Dariusz Kozłowski. Awans to efekt dotychczasowej pracy i kolejny krok w rozwoju zawodowym nauczycielki.

wd

eprasa.pl 2e6e277ecd

fleszem HRUBIESZÓW

■ **UCZCZĄ 87. ROCZNICĘ WYBUCHU WOJNY**. 1 września w Hrubieszowie odbędą się uroczystości upamiętniające 87. rocznicę wybuchu II wojny światowej. Na obchody zapraszają burmistrz Hrubieszowa **Marta Majewska**, 2. Hrubieszowski Pułk Rozpoznawczy oraz tamtejsza Parafia pw. Ducha Świętego. Uroczystości rozpoczną się o godz. 11:00 mszą świętą w kościele przy ul. Nowej 11. Stąd po za kończeniu mszy uczestnicy obchodów przejdą na cmentarz wojenny. Na godz. 12:15 zaplanowano oficjalne uroczystości: podniesienie flagi państwowej, przemówienie burmistrz Marty Majewskiej, apel pamięci, salwę honorową oraz złożenie kwiatów na mogiłach poległych. Zbiórkę pocztów sztandarowych przy kościele pw. Ducha Świętego zaplanowano na godz. 10:50.

Gmina Hrubieszów

■ **WKRÓTCE PRZETARG NA ODBIÓR I WYWÓZ ŚMIECI**. Urząd Gminy Hrubieszów ogłosił przetarg na odbiór i wywóz odpadów komunalnych w przyszłym roku. Zwycięzca postępowania obsłuży 37 miejscowości w całej gminie. Nowością w umowie będzie dodatkowy (majowy) odbiór tekstyliów, organizowany razem z mobilną zbiórką odpadów wielkogabarytowych i elektrośmieci (przez cały rok odzież można oddawać również do PSZOK w Świerszczowie). Harmonogram przewiduje odbiór odpadów z posesji jednorodzinnych raz w miesiącu. W zabudowie wielorodzinnej śmieci posegregowane będą wywożone raz w miesiącu, a zmieszane raz na dwa tygodnie (od listopada do marca) oraz co tydzień (od kwietnia do października). Oferty można składać do 18 września. Wyniki przetargu mogą wpłynąć na dotychczasową stawkę opłaty śmieciowej, która obecnie wynosi 20 zł od osoby (z możliwością ulgi w wysokości 2 zł za posiadanie kompostownika).

Dołhobyczów

■ **NOWOŚCI KSIĄŻKOWE W BIBLIOTECE**. Pod koniec sierpnia Gminna Biblioteka udostępniła 40 nowo zakupionych pozycji książkowych. Są to głównie powieści społeczno obyczajowe, historyczne, ale nie brakuje również powieści sensacyjnych czy kryminałów. Obecnie czytelnicy biblioteki w Dołhobyczowie mają do swojej dyspozycji łącznie prawie 8,5 tys. woluminów.

Mircze

■ **RAJD PONARY–KATYŃ ZATRZYMAŁ SIĘ W GMINIE MIRCZE**. Uczestnicy III Rajdu Ponary–Katyń zorganizowanego przez Stowarzyszenie „Kocham Polskę" odwiedzili miejsca pamięci narodowej w Mirczu i Kryłowie. Tam zapalili znicze i uczcili pamięć ofiar. Kolejnymi etapami trasy motocyklistów będą Huta Pieniacka oraz Bykownia na Ukrainie.

Trzeszczany

■ **DOŻYNKI W DROGOJÓWCE.** 23 sierpnia w Drogojówce odbyły się Dożynki Gminne 2026. Święto rozpoczęło się uroczystym korowodem wieńcowym, który prowadziła **Janina Mazur** z własnoręcznie przygoto-

W Horodle rusza II Nocna Droga Krzyżowa

Noc, trud i modlitwa

GMINA HORODŁO

Dziesięć kilometrów nocnego marszu, krzyż na ramionach i modlitwa w intencji Polski. W piątek, 11 września, w Horodle odbędzie się II Nocna Droga Krzyżowa. Pątnicy wyruszą na trasę po Mszy Świętej, by w ciszy i trudzie przemierzyć nadbużańskie tereny. Tegorocznemu wydarzeniu towarzyszyć będzie hasło z Mazurka Dąbrowskiego: „Jeszcze Polska nie zginęła, kiedy my żyjemy...".



Drodze krzyżowej towarzyszyć będzie wiele intencji, dziesięć kilometrów nocnego trudu i jedno mocne przesłanie.
Fot. AI (zdjęcie ilustracyjne)

Wydarzenie rozpocznie się o godzinie 17:00 uroczystą mszą świętą w intencji wszystkich pątników. Bezpośrednio po Eucharystii uczestnicy wyruszą pieszo na pętlę liczącą około 10 kilometrów długości. Nocny marsz wzdłuż granic nadbużańskich terenów to nie tylko fizyczna próba, ale przede wszystkim przestrzeń do osobistej refleksji, modlitwy za przyszłość Polski i podjęcia wspólnego trudu.

Organizatorzy apelują do uczestników o przyniesienie własnych krzyży – ich wielkość i ciężar każdy powinien dobrać do własnych możliwości. Ze względu na nocny charakter wydarzenia oraz trasę przebiegającą w pobliżu Bugu, kluczowe jest odpowiednie przygotowanie do drogi.

Niezbędnik uczestnika

Co zabrać na trasę? Obowiązkowo trzeba pamiętać o kamizelce odblaskowej oraz o sprawnej latarce (najlepiej czołówka). Warto zadbać także o wygodne, rozchodzone buty przystosowane do trudniejszego terenu, a także o ciepłą odzież (nad Bugiem wieczory bywają wyjątkowo chłodne). Zadbać trzeba również o naładowany telefon komórkowy, wodę lub napoje izotoniczne, a także o kaloryczna przekąskę (z uwzględnieniem piątkowego postu).

Duchowym wyposażeniem pątnika powinno być pozytywne nastawienie na trud marszu. To wyjątkowa okazja, by połączyć fizyczny wysiłek z głębokim doświadczeniem wspólnoty i modlitwy za Ojczyznę - zapewniają organizatorzy II Nocnej Drogi Krzyżowej w intencji Ojczyzny.

par

Kolejny wilczy alert

GMINA HORODŁO

Władze gminy ponownie ostrzegają tym razem mieszkańców miejscowości Janki i okolic przed wilkiem, który w ostatnim czasie był widywany w pobliżu zabudowań. Samorząd apeluje o zachowanie szczególnej ostrożności, odpowiednie zabezpieczenie zwierząt oraz unikanie działań, które mogłyby przyciągnąć drapieżnika do gospodarstw.



Pojawienie się wilka przy zabudowaniach to sygnał ostrzegawczy, którego nie wolno bagatelizować.

Notkę o wilku widywanym w okolicach miejscowości Janki opublikowano w 28 sierpnia na internetowej stronie gminy Horodło. Autorzy apelują do mieszkańców tej miejscowości oraz okolic, aby zachowali czujność. Choć wilk jest pod ścisłą ochroną i zazwyczaj unika kontaktu z ludźmi, jego pojawienie się przy zabudowaniach to sygnał ostrzegawczy, którego nie wolno bagatelizować. Drapieżnik w pobliżu domostw to realne zagrożenie dla inwentarza oraz czworonożnych pupili.

Należy pamiętać o kilku zasadach bezpieczeństwa. Ktoś, kto planuje spacer do lasu lub mieszka w pobliżu terenów niezabudowanych, musi trzymać się twardych reguł. Pies zawsze powinien być prowadzony na smyczy – luźno biegający pies to dla wilka albo intruz, albo łatwa zdobycz.

Zero dokarmiania, bo jest to najkrótsza droga do nieszczęścia. Wilk, który przestanie bać się człowieka, staje się agresywny i nieobliczalny. Należy odpowiednio zabezpieczyć posesję: nie zostawiać karmy dla psów ani resztek jedzenia przed domem. Trzeba szczelnie zamknąć kompostowniki i kosze na śmieci – zapach odpadków przyciąga drapieżniki jak magnes.

Należy pamiętać także o ochronie inwentarza i zwierząt domowych. Noc jest czasem największej aktywności drapieżników. Rolnicy i właściciele zwierząt hodowlanych powinni natychmiast wdrożyć środki ochronne, a zwierzęta gospodarskie trzeba trzymać pod kluczem. Na noc wszystkie zwierzęta domowe muszą znaleźć się w zamkniętych budynkach. Koniec z uwięzią dla psa – pies na łańcuchu nie ma szans na ucieczkę ani obronę. W nocy psy powinny przebywać wewnątrz budynków lub w solidnie zabezpieczonych kojcach.

Jeśli podczas spaceru w lesie natkniesz się na młode wilki – oddal się natychmiast! Nie dotykaj ich i nie próbuj „ratować".

„Pamiętaj: Twoje bezpieczeństwo zależy od Twojej dyscypliny. Zachowaj spokój, ale nie trać czujności. W przypadku bezpośredniego zagrożenia lub zaobserwowania wilka wewnątrz wsi, niezwłocznie poinformuj odpowiednie służby" – apelują autorzy notki opublikowanej na internetowej stronie Urzędu Gminy w Horodle.

par

Wielkie emocje małych piłkarzy

HRUBIESZÓW

Prawdziwe piłkarskie święto, głośny doping i walka na boisku do ostatnich minut gry! W niedzielę, 23 sierpnia, obiekty Hrubieszowskiego Ośrodka Sportu i Rekreacji po raz pierwszy w historii stały się areną zmagań ogólnopolskiego turnieju PROCAM CUP. W finałowym turnieju eliminacyjnym edycji 2026 wzięło udział osiem drużyn, a stawką była ostania przepustka do Wielkiego Finału na Polsat Plus Arenie w Gdańsku.



Rywalizacji na boisku od pierwszej do ostatniej minuty towarzyszył niesamowity, głośny doping kibiców, którzy tłumnie wypełnili trybuny stadionu HOSiR.



Obiekty HOSiR przez całą niedzielę tętniły życiem, łącząc rywalizację młodych piłkarzy z zabawą rodzinną.

Sportowych emocji na murawie HOSiR nie brakowało ani przez chwilę. Osiem zespołów stoczyło zaciętą walkę o upragniony awans. Najlepszą okazała się drużyna STS Gryf Gmina Zamość, która w wielkim finale pokonała LKS Orkan Bełżec 3:1 i oficjalnie wywalczyła bilet na finałowe rozgrywki na gdańskim stadionie. Na podium w Hrubieszowie stanęli również zawodnicy Team Przecław, zajmując 3. miejsce. Bardzo solidny występ zaliczyli gospodarze – drużyna MKS Unia Hrubieszów skończyła turniej na 5. pozycji po zaciętym spotkaniu z UKS Kresowiak Orlik (4:3). Dodatkowo indywidualne wyróżnienie powędrowało do Bartka Kozłowskiego z Unii Hrubieszów.

Końcowa klasyfikacja turnieju w Hrubieszowie przedstawia się następująco: pierwsze miejsce: STS Gryf Gmina Zamość (awans do Wielkiego Finału), przed LKS Orkan Bełżec, Team Przecław oraz MKS Unia Hrubieszów.

Rywalizacji na boisku od pierwszej do ostatniej minuty towarzyszył niesamowity, głośny doping kibiców, którzy tłumnie wypełnili trybuny stadionu HOSiR.

Jednak akcja nie toczyła jedynie na murawie. W sąsiadującym ze stadionem Parku Małpi Gaj zorganizowano piknik rodzinny pod hasłem „Zakończenie wakacji". Na najmłodszych mieszkańców i gości czekało mnóstwo darmowych atrakcji: były gigantyczne dmuchańce i zjeżdżalnie, a także gry, animacje i zabawy prowadzone przez ekipę Hrubieszowskiego Domu Kultury.

Obiekty HOSiR przez całą niedzielę tętniły życiem, łącząc rywalizację młodych piłkarzy z zabawą rodzinną. Zwycięzcom hrubieszowskich eliminacji drużynie STS Gryf Gmina Zamość – serdecznie gratulujemy i trzymamy kciuki za jej występ na Polsat Plus Arenie w Gdańsku.

par

eprasa.pl 2e6e277ecd

Urząd Transportu Kolejowego bierze pod lupę pociągi do Hrubieszowa

„Czerwony szrot” pod lupą

POWIAT HRUBIESZOWSKI

Pasażerowie od miesięcy skarżą się na warunki podróży pociągami Kraków–Hrubieszów. Teraz ich relacje znalazły potwierdzenie w wynikach kontroli państwowego nadzorcy. Urząd Transportu Kolejowego stwierdził całkowicie niesprawną klimatyzację w kontrolowanych składach SD85, a wcześniej jeden z pociągów „Kasztelan” stanął w ogniu, zaś w „Hetmanie” doszło do silnego zadymienia.



Pożar silnika, kolejne awarie i całkowicie niesprawna klimatyzacja – taki obraz taboru obsługującego połączenia Kraków–Hrubieszów wyłania się z dokumentów Urzędu Transportu Kolejowego.

W tym numerze Kroniki Tygodnia planowaliśmy omówić wrześniowe zmiany w rozkładzie jazdy pociągów, ale ten temat musi zaczekać do następnego wydania naszej gazety. Nie wolno nam bowiem przejść obojętnie obok tego, co właśnie ujrzało światło dzienne. Od wielu miesięcy alarmujemy Czytelników o skandalicznych warunkach przewozu pasażerów na trasie Kraków–Hrubieszów. Zbieramy Wasze relacje z podróży pełnych nerwów, spiekoty i zimowych awarii ogrzewania. Dziś mamy oficjalny dowód: państwowy nadzorca potwierdził piekło, jakie PKP Intercity zgotowało pasażerom z Zamojszczyzny i Podkarpacia.

Dzięki uprzejmości wolontariuszy grupy „Pociągiem do Hrubieszowa” i posła **Michała Moskala** otrzymaliśmy pełną kopię oficjalnej korespondencji z Urzędem Transportu Kolejowego (pełna korespondencja została opublikowana na profilu grupy „Pociągiem do Hrubieszowa” na Facebooku). Wniosek z niej jest porażający: pasażerowie pociągów relacji Kraków–Hrubieszów zostali skazani na podróżowanie awaryjnym złomem z odzysku, a ostrzeżenia podróżnych okazały się w pełni uzasadnione.

Płonący silnik i siwy dym

Przypomnijmy, z czym na co dzień mierzą się pasażerowie połączeń IC „Kasztelan” oraz IC „Hetman”. Trasy te obsługiwane są spalinowymi zespołami trakcyjnymi serii SD85 (typ DM90) – pojazdami wyprodukowanymi pod koniec lat 90. XX wieku w Niderlandach, wyeksploatowanymi i dzierżawionymi przez PKP Intercity od spółki SKPL Cargo sp. z o.o.

Z dokumentów posła Michała Moskala i odpowiedzi prezesa UTK **dr. inż. Ignacego Góry** wyłania się przerażający obraz. Po pierwsze pożar w szczycie fali upałów 29 czerwca 2026 r., stacja Dębica): W pociągu IC 23110 „Kasztelan” zapaleniu uległ silnik pod wagonem nr 11. Zanim na miejsce przybyło aż 5 zastępów straży pożarnej (JRG 1 i 2 Dębica, OSP Kędzierz, Pustynia, Paszczyna), załoga pociągu walczyła z ogniem gaśnicami proszkowymi. Ewakuowano od 150 do 250 pasażerów, a maszynista uległ podtruciu dymem. UTK wstępnie zakwalifikował to zdarzenie jako wypadek kategorii B24 (Pożar w pojeździe kolejowym).

Kolejna awaria nastąpiła 17 dni później (16 lipca 2026 r., stacja Tarnów): W pociągu IC „Hetman” doszło do rozszczelnienia i uszkodzenia silnika składu SD85-002, co wywołało silne zadymienie i zablokowało ruch (wstępna kwalifikacja: wypadek kategorii B10).

Jak zauważa w swojej interwencji poseł Moskal, przewoźnik próbował tuszować skalę problemu, przedstawiając opinii publicznej trzy wzajemnie wykluczające się wyjaśnienia tych samych zdarzeń.

Bez klimatyzacji w środku lata

Prezes UTK dr inż. Ignacy Góra poinformował, że w reakcji na interwencję poselską 6 sierpnia 2026 r. przeprowadzono niezapowiedzianą kontrolę dwóch składów (SD85-001 i SD85-002) na odcinku Stalowa Wola Rozwadów – Leżajsk. Wynik? Całkowicie niesprawna klimatyzacja we wszystkich 4 członach kontrolowanych pojazdów! Prezes UTK natychmiast wydał dwie decyzje administracyjne nakazujące usunięcie nieprawidłowości, a na sierpień zaplanował kompleksową kontrolę w siedzibie właściciela taboru – SKPL Cargo sp. z o.o. Analizowane jest całkowite wyłączenie tych pojazdów z ruchu na podstawie przepisów ustawy o transporcie kolejowym.

Statystyki wstydu

Problem nie zaczął się jednak latem. Z danych przedstawionych w interwencji poselskiej wynika, że „czerwony szrot” wywoływał paraliż już zimą: 19 odwołanych pociągów w samym tylko styczniu 2026 r., 396 opóźnionych pociągów (powyżej 5 minut) w zaledwie 55 dni (od 1 stycznia do 24 lutego 2026 r.), 288 uznanych reklamacji pasażerów w 2026 roku.

Co gorsza, inżynierowie ustalili, że w pojazdach SD85 nie da się konstrukcyjnie oddzielić układu ogrzewania od pracy silników spalinowych – co z góry skazuje pasażerów na awarie w ekstremalnych temperaturach.

Dobre pociągi jadą… na Mazury

Zamiast natychmiastowej poprawy sytuacji, PKP Intercity przygotowało dla mieszkańców Zamojszczyzny kolejny zimny prysznic. Zgodnie z oficjalnym komunikatem przewoźnika, czeka nas jeszcze 10 miesięcy męczarni w holenderskich starociach (do czerwca 2027 r., kiedy planowany jest odbiór nowych pociągów hybrydowych z Newagu).

Dodatkowy cios może nadejść w grudniu 2026 r. Skład IC Bystrzyca (Hrubieszów – Bydgoszcz), który dotychczas gwarantował cywilizowany standard na odcinku Hrubieszów – Lublin prawdopodobnie ma zostać zastąpiony awaryjnymi czerwonymi szynobusami…

Gdzie podział się dobry tabor? Wygodne i sprawne pociągi, które dotychczas obsługiwały nasze rejony, od września 2026 roku mają zostać zabrane i zadysponowane do obsługi… nowo uruchamianych połączeń na Mazurach.

Pasażerowie z Hrubieszowa, Zamościa czy Biłgoraja są traktowani jak podróżni gorszej kategorii, narażani na pożary, dym i duszenie się w rozgrzanych wagonach bez klimatyzacji. W oczekiwaniu na końcowe wyniki kontroli Urzędu Transportu Kolejowego w SKPL Cargo będziemy patrzeć na ręce władzom spółki PKP Intercity.

Mariusz Parol

Weekend pełen wrażeń

HRUBIESZÓW

626 lat historii miasta nad Huczwą, dwa dni niesamowitej energii w jednym miejscu! Już 5 i 6 września plac przed Hrubieszowskim Ośrodkiem Kultury (HDK) zmieni się w tętniące dobrą zabawą centrum miasta. Hrubieszów świętuje rocznicę uzyskania praw miejskich. Zapowiada się weekend pełen muzyki, rywalizacji, tradycji, a także przepysznego jedzenia!



Sobotnie świętowanie (5 września) rozpocznie się punktualnie o godz. 16:00 tradycyjnym Jarmarkiem Hrubieszowskim oraz pokazami rzemieślniczymi. To będzie znakomita okazja, by kupić coś unikalnego, spróbować lokalnych specjałów i pogadać z pasjonatami, którzy o swoim fachu oraz pasji wiedzą wszystko! Uroczyste otwarcie dwudniowych Rubienaliów obwieści mieszkańcom donośny hejnał miasta, po którym burmistrz Hrubieszowa odczyta akt nadania praw miejskich i wystąpi z okolicznościowym przemówieniem.

Na sobotę zaplanowano także prezentacje stoisk lokalnych spółdzielni socjalnych. A na scenie przed HDK wystąpią dziecięce zespoły taneczne i grupy wokalne. Będzie także doroczny konkurs kulinarny, tym razem „Potrawy z Ziemniaka”. A wieczorem o godz. 19:00 – scenę przejmie ekipa „W Innym Stanie & Funkastik Riddim Band” (porządna dawka dobrego rytmu!). Natomiast około godz. 20:30 rozpocznie się koncert gwiazdy pierwszego wieczoru Rubienaliów, w tej roli wystąpi zespół Golden Life.

W niedzielę (6 września) młodzież przejmie na jeden dzień władzę w mieście. Burmistrz przekaże młodym mieszkańcom klucze do miasta. Zaraz potem wszyscy razem zatańczą poloneza z tancerzami Zespołu Pieśni i Tańca Ziemi Hrubieszowskiej. Następnie odbędą się VIII Potyczki Żakowe o Berło Króla Władysława Jagiełły, zapowiada się zacięta i widowiskowa rywalizacja młodzieży! Z kolei w konkursie kostiumowym „W dobie Staszica” będzie można zobaczyć uczestników ubranych w stroje i stylizacje inspirowane epoką Stanisława Staszica. Podsumowany zostanie konkurs plastyczny zorganizowany w ramach Roku Staszicowskiego.

Dla najmłodszych mieszkańców Hrubieszowa przygotowano całodniową strefę rodzinna ze stacjami wielkich baniek XXL i malowaniem buzick. Na muzyczny finał niedzielnych Rubienaliów (o godz. 19:00) na scenie wystąpi energetyczny zespół Pruderia. a następnie na scenę wyjdzie gwiazda tego wieczoru zespół Shantel, który rozkręci taneczną imprezę pod gołym niebem.

par

fleszem HRUBIESZÓW

wanym wózeczkiem dożynkowym. W wydarzeniu uczestniczyli starostowie dożynek: **Aleksandra Gruszka** z Drogojówki (z bukietem kwiatów) i **Grzegorz Majewski** z Józefina (z bochenkiem chleba z tegorocznych zbiorów), a także przedstawiciele władz samorządowych na czele z wójtem gminy **Anetą Karpiuk** i przewodniczącym rady gminy **Markiem Rysiem** oraz delegacje wieńcowe, poczty sztandarowe i mieszkańcy gminy Trzeszczany.

Uchanie

■ **DOŻYNKI W JAROSŁAWCU.** 23 sierpnia odbyły się Dożynki Gminno-Parafialne w Jarosławcu. Starostami tegorocznego święta plonów tej gminy byli: **Ilona Zając** z Jarosławca oraz **Marcin Wilgos** z Łuszczowa-Kolonii. Obchody były okazją do kultywowania lokalnych tradycji, integracji mieszkańców.

Werbkowice

■ **REMONT DROGI WE WRONOWICACH.** Trwa przebudowa drogi gminnej o długości ponad 870 metrów. Inwestycja obejmuje wykonanie nowej nawierzchni asfaltowej, modernizację zjazdów i poboczy, poprawę włączenia do drogi powiatowej oraz ustawienie nowego oznakowania. Wartość prac wyniesie ponad 597 tys. zł, z tego przeszło 477,6 tys. zł (80% kosztów) stanowi dofinansowanie z Rządowego Funduszu Rozwoju Dróg, a wkład własny samorządu pokryje ponad 119,4 tys. zł wydatków. Wykonawcą robót jest Przedsiębiorstwo Robót Drogowo-Mostowych Sp. z o.o. z Tomaszowa Lubelskiego. Zgodnie z umową prace potrwają do 3 września br.

■ **DROGA W PERESOŁOWICACH JAK NOWA.** Mieszkańcy Peresołowic mogą już korzystać z przebudowanego odcinka drogi gminnej o długości 206,5 m. Inwestycja została odebrana 19 sierpnia. Realizacja objęła wykonanie nowej nawierzchni jezdni i poboczy z kruszywa. Wartość robót wyniosła 317,4 tys. zł, z tego połowę (158,7 tys. zł) stanowiło dofinansowanie z Rządowego Funduszu Rozwoju Dróg, a drugą połowę - wkład własny gminy Werbkowice. Wykonawcą prac było Przedsiębiorstwo Robót Drogowo-Mostowych Sp. z o.o. z Hrubieszowa, a nadzór nad inwestycją sprawowała firma Doradztwo i Usługi Projektowe – Tomasz Szokało.

■ **PODZIELILI FUNDUSZE SOŁECKIE.** Od 19 do 23 sierpnia odbyła się kolejna seria zebrań sołeckich w gminie Werbkowice, podczas których mieszkańcy wyznaczyli cele dla funduszu sołeckiego na 2027 rok. W spotkaniach wzięło udział łącznie 120 osób z ośmiu miejscowości: Kotorowa (17 osób), Malic (21 osób), Sahrynia (13 osób), Sahrynia Kolonii (8 osób), Strzyżowca (15 osób), Łotowa (5 osób), Hostynnego Kolonii (17 osób) oraz Konopnego (24 osoby). Najwyższą frekwencję procentową odnotowano w Strzyżowcu (36,59%), natomiast najwięcej osób zgromadziło zebranie w Konopnem. Do tej pory w gminie Werbkowice przeprowadzono 12 spotkań sołeckich w sprawie podziału środków Funduszu Sołeckiego i wyznaczeniu celów, jakie zostaną zrealizowane za pieniądze z tego funduszu. **par**

eprasa.pl 2e6e277ecd

Trenowali wycinkę



Praca w pożarzysku wymagała od ratowników najwyższej precyzji, doskonałej techniki i zachowania szczególnych środków ostrożności, ponieważ osłabione przez ogień drzewa stanowią śmiertelne zagrożenie.

GMINA JÓZEFÓW

Powalone pnie, nadpalone konary i ekstremalne warunki – strażacy Państwowej Straży Pożarnej szlifowali swoje umiejętności w usuwaniu najbardziej niebezpiecznych wiatrołomów. Dwudniowe warsztaty przeprowadzono w lasach Nadleśnictwa Józefów.

W dniach 24–25 sierpnia w lasach Nadleśnictwa Józefów odbyły się wysoce specjalistyczne warsztaty poświęcone ścince tzw. trudnych drzew, w obalaniu złomów i wywrotów. Dwudniowe zajęcia pt. „Prowadzenie szkoleń doskonalących z zakresu ścinki drzew trudnych, obalania złomów i wywrotów" zostały zorganizowane przez Szkołę Aspirantów PSP w Krakowie, we współpracy z Komendą Wojewódzką PSP w Lublinie.

Część praktyczną przeprowadzono w wyjątkowo wymagającym otoczeniu – na obszarach leśnych dotkniętych niedawnym pożarem. Praca w pożarzysku wymagała od ratowników najwyższej precyzji, doskonałej techniki i zachowania szczególnych środków ostrożności, ponieważ osłabione przez ogień drzewa stanowią śmiertelne zagrożenie.

W elitarnym szkoleniu wzięło udział 20 doświadczonych funkcjonariuszy PSP, posiadających uprawnienia „Instruktora ścinki drzew" lub „Pilarza drwala": 14 strażaków z województwa lubelskiego i 6 strażaków z województwa podlaskiego.

par

Mali cykliści, duże emocje!



Pod okiem mundurowych maluchy testowały swoje umiejętności i w praktyce uczyły się odpowiedzialnej jazdy.

BIŁGORAJ

Dużo uśmiechu, spore emocje i ważna lekcja ruchu drogowego na przyszłość – tak w skrócie wyglądał piknik rowerkowy dla najmłodszych zorganizowany na boisku Powiatowego Centrum Sportu w Biłgoraju.

Impreza przyciągnęła małych fanów dwóch kółek, i ich rodziców oraz opiekunów. Nad bezpieczeństwem uczestników i dobrą zabawą czuwali biłgorajscy policjanci z komendantem powiatowym policji, **insp. Arturem Deryło**. W akcję zaangażowali się również przedstawiciele Wojewódzkiego Ośrodka Ruchu Drogowego w Zamościu oraz Starostwa Powiatowego w Biłgoraju.

Co znalazło się w programie edukacyjnym? Była nauka prawidłowego przejeżdżania przez przejścia dla pieszych oraz poruszania się po ścieżkach rowerowych. Maluchy uczyły się rozpoznawania podstawowych symboli drogowych oraz zasady ograniczonego zaufania. Edukacja objęła także bardzo ważną rolę kasku ochronnego i widoczności na drodze.

- Policjanci rozdali uczestnikom pikniku rowerkowego elementy odblaskowe, by dzieci były dobrze widoczne również po zmroku - zaznacza na koniec **st. asp. Joanna Klimek**, oficer prasowy Komendy Powiatowej Policji w Biłgoraju.

par

To był wyjątkowy dzień dla biłgorajskiej oświaty

15 nauczycieli z awansem

POWIAT BIŁGORAJSKI

We wtorek, 25 sierpnia w sali konferencyjnej Starostwa Powiatowego w Biłgoraju uroczyście wręczono akty mianowania pedagogom ze szkół i placówek prowadzonych przez powiat. Wydarzenie było symbolicznym i formalnym zwieńczeniem wieloletniej, wytężonej pracy nauczycieli na rzecz kształcenia i wychowania młodego pokolenia.



Dla 15 nauczycieli z placówek prowadzonych przez powiat biłgorajski to był ważny dzień w zawodowej karierze. 25 sierpnia debrali akty nadania stopnia nauczyciela mianowanego i złożyli uroczyste ślubowanie.

Rozwój zawodowy nauczyciela jest wymagającym procesem – opartym na systematyczności, ciągłym poszerzaniu wiedzy oraz podnoszeniu kwalifikacji dydaktycznych. Uzyskanie kolejnego stopnia awansu to nie tylko formalne potwierdzenie zdobytych umiejętności, ale przede wszystkim dowód gotowości do podejmowania nowych wyzwań w codziennej pracy z młodzieżą. Nauczyciele z powiatowych placówek oświatowych zanim odebrali oficjalne dokumenty, zgodnie z rotą złożyli uroczyste ślubowanie, zobowiązując się do rzetelnego pełnienia edukacyjnej i wychowawczej misji.

W trakcie uroczystości głos zabrał starosta biłgorajski. **Andrzej Szarlip** serdecznie pogratulował pedagogom sukcesu i podkreślił, że to wykształcona kadra jest największym kapitałem lokalnego szkolnictwa:

– Mamy bardzo dobrze wyposażone placówki, cały czas inwestujemy w pomoce dydaktyczne i sprzęt, by uczniowie kształcili się w jak najlepszych warunkach. Jednak to wykształceni, doświadczeni i kompetentni nauczyciele są gwarancją wysokiej jakości edukacji i odpowiedniego przygotowania oraz wyposażenia uczniów w wiedzę i umiejętności. Cieszę się, że nasi nauczyciele cały czas się rozwijają i podnoszą swe dydaktyczne i wychowawcze kompetencje. Dziękuję za to Państwu Nauczycielom i serdecznie gratuluję mianowania – zaznaczył starosta Szarlip.

Oto pedagodzy, którzy odebrali akty nadania stopnia awansu zawodowego na nauczyciela mianowanego.

Zespół Szkół Zawodowych i Ogólnokształcących w Biłgoraju (ZSZiO) reprezentowali: **Angelika Woźnica**, **Barbara Pogorzelec**, a Regionalne Centrum Edukacji Zawodowej w Biłgoraju (RCEZ): **Joanna Beda**, **ks. Dominik Kapka**, **Tomasz Grzyb**, **Jarosław Krasny**, **Piotr Chmiel** i **Aneta Stec**. Zespół Szkół Budowlanych i Ogólnokształcących w Biłgoraju (ZSBiO) reprezentowała **Anna Braszko** i **Beata Furlepa**, a Poradnię Psychologiczno-Pedagogiczną w Biłgoraju: **Małgorzata Lipiec** i **Kinga Krawiec**. Z Zespołu Szkół Specjalnych w Biłgoraju akty mianowania odebrali: **Agnieszka Wilanowska**, **Marzena Luchowska** oraz **Grzegorz Olik**.

par

Od ucznia do dyrektora

BIŁGORAJ

26 sierpnia Zarząd Powiatu podjął jednogłośnie decyzję o powierzeniu stanowiska dyrektora Zespołu Szkół Zawodowych i Ogólnokształcących w Biłgoraju dr. Adamowi Balickiemu. To już trzecia 5-letnia kadencja, w której stanie on na czele popularnego „Kolegialu".



Dla Andrzeja Balickiego będzie to już trzecia kadencja w roli dyrektora ZSZiO w Biłgoraju.

Wspólna historia **dr. Adama Balickiego** i biłgorajskiej placówki oświatowej ma wyjątkowo symboliczny charakter. Obecny jej dyrektor jest absolwentem tutejszego Technikum Mechanicznego, a swoją pracę pedagogiczną w murach macierzystej szkoły rozpoczął 1 września 2001 r. Nie licząc czasu studiów, jest z nią związany nieprzerwanie od trzech dekad. Stanowisko dyrektora ZSZiO po raz pierwszy objął w 2016 r., a następnie wygrał konkurs w 2021 r.

Dr Adam Balicki to wybitny specjalista w dziedzinie oświaty i zarządzania, Z wykształcenia jest magistrem historii i prawa, doktore nauk humanistycznych (od 2007 r.) oraz absolwent prestiżowych studiów MBA, zarządzania oświatą i public relations. jest także ekspertem MEN ds. awansu zawodowego nauczycieli, członkiem komisji dyscyplinarnej przy wojewodzie lubelskim oraz autorem podręczników i publikacji z zakresu prawa oświatowego.

– W ocenie Zarządu Powiatu jest Pan gwarantem wysokiego poziomu szkoły. Pana doświadczenie, zaangażowanie, otwartość oraz dobra współpraca z władzami powiatowymi są rękojmią sprawnego funkcjonowania placówki. Doceniamy zaangażowanie w rozbudowę zaplecza dydaktycznego oraz podnoszenie jakości nauki i wychowania – podkreślił starosta biłgorajski, **Andrzej Szarlip**.

par

Pęknięty słup zniweczył plany

BIŁGORAJ

Miała być letnim hitem, a stała się symbolem wielomiesięcznych opóźnień. Choć modernizacja wartej blisko 60 mln zł pływalni była już na finiszu, pechowy test techniczny pokrzyżował wszystkie plany inwestora. Zamiast otwarcia krytej pływalni w czerwcu tego roku, mieszkańców Biłgoraja czeka kolejna próba cierpliwości – basen ruszy najwcześniej w styczniu 2027 roku.

Wszystko szło zgodnie z planem aż do 15 kwietnia tego roku. Podczas próbnego napełniania niecki basenowej wodą doszło do fizycznego uszkodzenia jednego z 21 słupów podpierających całą konstrukcję. Wodę natychmiast spuszczono, a dalsze próby wytrzymałościowe przerwano.

Choć nadzór budowlany wykluczył katastrofę budowlaną, władze powiatu zdecydowały, że w tym przypadku bezpieczeństwo jest zdecydowanym priorytetem. Zamiast szybkich poprawek zlecono głębokie ekspertyzy specjalistom współpracującym z Politechniką Lubelską. Badania geotechniczne i laboratoryjne objęły całą nieckę.

Po miesiącach analiz wypracowano bezpieczną koncepcję naprawczą. Wykonawca – firma MAXBUD – oszacował koszt prac ratunkowych na kwotę od 1,95 mln zł do 2,1 mln zł. Samorząd przychylił się do szerszego i bezpieczniejszego wariantu technologicznego.

Sama technologia wylewania warstw styrobetonu wymaga aż trzech miesięcy wiązania. Dopiero po zakończeniu wiązania przeprowadzone zostaną ponowne testy. Z tego wynika że otwarcie krytej pływalni nastąpi dopiero podczas zimowych ferii w styczniu 2027 roku.

Władze powiatu podkreślają, że dodatkowe ekspertyzy były konieczne, by zagwarantować użytkownikom pełne bezpieczeństwo. Po zakończeniu dwuetapowej przebudowy – wycenianej na 60 mln zł – obiekt zmieni się w gigantyczny kompleks wodno-rekreacyjny o powierzchni ok. 3 760 m^2 z lustrem wody przekraczającym 620 m^2.

Na mieszkańców czekać będą m.in. nowa hala basenu rekreacyjnego (zbudowana w I etapie) ze sztuczną rzeką i zjeżdżalniami, a także przebudowana hala sportowa, saunarium, strefa fitness oraz nowoczesny parking i zatoka autobusowa przy ul. Cegielnianej.

par

eprasa.pl 2e6e277ecd

TV PROGRAM

1 – 7.09.2026

kronika TYGODNIA piszemy lepiej dajemy więcej



Bezpieczna przystań

TVP 2, sobota 5.09, godz. 23.15

Niewielkie miasteczko Southport w Karolinie Północnej. Przyjeżdża tu młoda Katie (Julianne Hough). Zamknięta w sobie kobieta unika kontaktów z okolicznymi mieszkańcami. Za sprawą przypadku Katie nawiązuje znajomość ze swoją sąsiadką Jo (Cobie Smulders), poznaje także właściciela małego sklepu. Owdowiały Alex (Josh Duhamel) jest samotnym ojcem dwójki dzieci, Lexie (Mimi Kirkland) i Josha (Noah Lomax). Stopniowo Katie zaczyna ufać nowemu znajomemu, jednak echa mrocznych wydarzeń z jej przeszłości ponownie komplikują życie kobiety. Wychodzi na jaw, że może ona być zamieszana w sprawę morderstwa.

Bohemian Rhapsody



TVN, sobota 5.09, godz. 21.35

Londyn, 1970 rok. Farrokh "Freddie" Bulsara pracuje na lotnisku Heathrow. Pewnego dnia poznaje Mary Austin, która zostaje jego dziewczyną. Spotyka też członków zespołu Smile - perkusistę Rogera Taylora i gitarzystę Briana Maya. Muzycy poszukują nowego wokalisty. Zostaje nim Freddie. Ponadto do grupy dołącza basista John Deacon. Jakiś czas później nagrywają debiutancką płytę. Wkrótce Freddie zmienia nazwę zespołu na Queen, zaś swoje nazwisko na Mercury. Artyści trafiają pod skrzydła menadżera Johna Reida i wydają nowy album, a następnie odbywają tournée po Stanach Zjednoczonych. Mimo że Freddie oświadczył się Mary, podczas podróży zaczyna kwestionować własną seksualność. W 1975 roku powstaje płyta "A Night at the Opera", na której znalazł się m.in. utwór "Bohemian Rhapsody". Kompozycja czyni muzyków prawdziwymi gwiazdami.

Chłopaki nie płaczą



TVN, niedziela 6.09, godz. 21.25

Utalentowany skrzypek Kuba Brenner przyjaźni się z nieśmiałym Oskarem. Pewnego dnia obaj zapraszają do mieszkania należącego do wujka Oskara dwie kobiety z agencji towarzyskiej. Pod koniec wieczoru okazuje się, że nie mają pieniędzy, by zapłacić za miłe towarzystwo. Opiekun pań w ramach rekompensaty zabiera z mieszkania wartościową figurkę. Aby odzyskać cenny przedmiot, Kuba zastawia skrzypce i udaje się do gangsterów, by wykupić pamiątkę.

Matki równoległe



TVP 1, niedziela 6.09, godz. 22.45

Ceniona fotografka Janis (Penélope Cruz) nawiązuje romans ze znanym archeologiem sądowym Arturem (Israel Elejalde). Zachodzi w ciążę, ale mężczyzna nie chce dla niej porzucić chorującej na raka żony. W szpitalnej sali poporodowej Janis poznaje nastoletnią Anę (Milena Smit), która również zaszła w nieplanowaną ciążę i wie, że sama musi wychować dziecko. Fotografka, którą cieszy perspektywa zostania matką, stara się zmienić nastawienie do rodzicielstwa przerażonej dziewczyny. Jakiś czas później Arturo odwiedza Janis, ale widząc niemowlę, stwierdza, że nie sądzi, aby był jego ojcem. Zaniepokojona kobieta wykonuje test, który poświadcza brak pokrewieństwa między nią a malutką Cecilią...

Raj dla par



Polsat, niedziela 6.09, godz. 22.55

We wspólne życie Dave'a i Ronnie wkrada się rutyna. Pochłonięci remontem mieszkania i wychowaniem dwóch synów zapominają o swoich potrzebach. Z kolei Joey i Lucy są ze sobą od czasów liceum, kiedy to zostali rodzicami. Ich zbuntowana nastoletnia córka Lacey właśnie postanowiła opuścić rodzinny dom. Rozwiedziony Shane niedawno związał się z niezbyt bystrą, ale za to znacznie młodszą od siebie Trudy. Tymczasem Jason i Cynthia od dłuższego czasu bezskutecznie starają się o dziecko. Oboje coraz częściej myślą o rozwodzie. Ostatnią próbą zażegnania kryzysu ma być dla nich terapia małżeńska, odbywająca się w malowniczej scenerii wyspy na południowym Pacyfiku. Nakłaniają oni do wyjazdu pozostałe pary, by skorzystać z tańszego pakietu dla grup.

© www.telepress24.com ✉telepress24@gmail.com

TVP 1

- 7.00 Transmisja Mszy Świętej
- 7.30 Kościół z bliska
- 8.00 Serwis Info, Pogoda
- 8.15 Noce i dnie (8) – serial
- 9.15 Ranczo s.X (123) – serial
- 10.10 Komisarz Alex (306) – serial
- 11.05 Ojciec Mateusz (249) – serial
- 12.00 Serwis Info
- 12.10 Agrobiznes
- 12.40 Magazyn Rolniczy
- 12.55 Gołąb i jego krzątanina
- 14.00 Splątane losy (35) – serial
- 15.00 Serwis Info, Pogoda
- 15.25 Gra słów. Krzyżówka
- 16.00 Dziedzictwo (1019) – serial
- 17.00 Teleexpress, Pogoda
- 17.25 Jaka to melodia?
- 18.05 Reporterzy – magazyn
- 18.25 Akacjowa 38 (946) – serial
- 19.30 Program informacyjny 19.30
- 19.55 Pytanie dnia
- 20.10 Sport, Pogoda
- 20.30 07 zgłoś się (19) – serial
- 22.05 HIT **Pianista** – dramat, Polska, Wielka Brytania, Francja, reż. Roman Polański, wyk. Adrien Brody, Thomas Kretschmann, Frank Finlay, Maureen Lipman, Ed Stoppard, Michał Żebrowski
- 0.40 Film dok.
- 1.45 Jasminum – film obyczajowy, reż. Jan Jakub Kolski, wyk. Grażyna Błęcka - Kolska, Wiktoria Gąsiorowska, Janusz Gajos, Krzysztof Pieczyński, Monika Dryl, Patrycja Soliman, Grzegorz Damięcki, Krzysztof Globisz, Franciszek Pieczka
- 3.40 Wykrywacz kłamstw
- 4.00 Pytanie dnia
- 4.20 Reporterzy – magazyn

POLSAT

- 6.00 Nowy dzień
- 9.10 Malanowski i Partnerzy
- 9.40 Wypasiona kuchnia
- 9.45 Malanowski i Partnerzy
- 10.15 Dlaczego ja?
- 12.20 Gliniarze Śląsk
- 13.20 Gliniarze
- 15.30 Wydarzenia, Pogoda
- 16.00 Gliniarze
- 17.00 Gliniarze Śląsk
- 18.00 Pierwsza miłość
- 18.50 Wydarzenia, Sport, Pogoda
- 19.15 Gość Wydarzeń
- 19.25 Wypasiona kuchnia
- 19.55 Milionerzy



- 20.30 HIT **Marsjanin** – film sci - fi, USA, Wielka Brytania, 2015, reż. Ridley Scott, wyk. Matt Damon, Jessica Chastain, Kristen Wiig, Jeff Daniels, Michael Pena, Sean Bean, Kate Mara
- 23.35 Szklana pułapka 2 – film sensacyjny, USA, 1990, reż. Renny Harlin, wyk. Bruce Willis, Bonnie Bedelia, William Sadler, William Atherton, Franco Nero
- 2.10 Łzy słońca – dramat wojenny, USA, 2003, reż. Antoine Fuqua, wyk. Bruce Willis, Cole Hauser, Monica Bellucci, Eamonn Walker, Johnny Messner
- 4.55 Disco Gramy
- 5.40 Telezakupy TV Okazje

SUPER POLSAT

6.40 Wypasiona kuchnia **6.50** Super-Ludzie Extra **7.00** Na ratunek 112 **8.00** Doktor Martin **10.00** Wydarzenia 24 **10.30** SuperLudzie **11.30** Świat według Kiepskich **13.25** Bitwa o palety **14.30** Hell's Kitchen - Piekielna Kuchnia **16.00** Ninja Warrior Polska **17.55** Świat według Kiepskich **19.55** Złomiarze **21.00** Erin Brockovich - dramat, USA, 2000, reż. Steven Soderbergh, wyk. Julia Roberts, Albert Finney, Aaron Eckhart, Marg Helgenberger, Peter Coyote **23.45** Kiedy nikt nie patrzy - thriller, USA, 2021, reż. Michael Mohan **2.05** Świat według Kiepskich **4.05** Nasz nowy dom **5.05** Nasz nowy dom

STOPKLATKA

7.55 Robert Makłowicz **9.35** Dania w 10 minut z Julią Oleś **9.45** Górski lekarz - serial **11.45** Zagadki kryminalne panny Fisher - serial **14.00** Hudson i Rex - serial **15.00** Zajazd. Będzie się działo - serial **17.00** Katastrofy w przestworzach **20.00** Czerwony smok - thriller **22.40** Wyniszczenie - film sensacyjny

TVP 2

- 4.35 Na dobre i na złe
- 5.35 M jak miłość (1828) – serial
- 6.25 Bieg pamięci Aleksandra Prokopiuka
- 6.55 Barwy szczęścia (3387) – serial
- 7.30 Pytanie na śniadanie
- 11.30 Rodzinka.pl s.IV (90) – To miłość – serial
- 12.05 Rodzinka.pl s.IV (91) – Kobiety górą – serial
- 12.35 Koło fortuny – teleturniej
- 13.15 Panna młoda (185) – serial
- 14.05 Va Banque – teleturniej
- 14.35 Na sygnale (910) – Monogamiczny gąsior – serial
- 15.05 La Promesa – pałac tajemnic (467) – serial
- 16.00 Koło fortuny – teleturniej
- 16.35 Familiada – teleturniej
- 17.20 Panna młoda (186) – serial
- 18.15 Va Banque (1055) – teleturniej
- 18.50 Jeden z dziesięciu – teleturniej
- 19.25 Barwy szczęścia (3387) – serial
- 20.05 Barwy szczęścia (3388) – serial
- 20.35 Kulisy serialu
- 20.45 M jak miłość (1936) – serial
- 21.45 Na sygnale (911) – Normalni ludzie – serial
- 22.15 Na sygnale (912) – Live! – serial
- 22.45 Berlin Ku'damm s.III – 63 (5) – serial
- 23.40 Pitbull (29) – serial
- 0.35 Karol, władca Hiszpanii (28) – serial
- 1.35 W cieniu śmierci (11) – serial
- 2.35 Luftwaffe 39. Zbrodnia nieukarana. – film dok.
- 3.30 Akacjowa 38 – serial
- 4.20 Zakończenie dnia

TVN

- 5.40 Uwaga! – program interwencyjny
- 5.55 Ukryta prawda
- 6.50 Kuchenne rewolucje – program kulinarno - rozrywkowy
- 7.45 Dzień Dobry TVN
- 11.20 Doradca smaku
- 11.30 Kuchenne rewolucje – program kulinarno - rozrywkowy
- 12.35 Kuchenne rewolucje – program kulinarno - rozrywkowy
- 13.40 Ukryta prawda
- 16.50 Szpital św. Anny – serial
- 17.55 Detektywi
- 19.00 Fakty, Sport, Pogoda
- 19.40 Raport US Open
- 19.55 Uwaga! – program interwencyjny
- 20.15 Na Wspólnej – serial
- 20.50 The Floor
- 21.30 Kuba Wojewódzki



- 22.45 HIT **Kac Vegas III** – komedia, USA 2013, reż. Todd Phillips, wyk. Bradley Cooper, Ed Helms, Zach Galifianakis, Justin Bartha, Ken Jeong, John Goodman, Melissa McCarthy, Heather Graham
- 0.45 Superwizjer
- 1.25 Uwaga! – program interwencyjny
- 1.45 Młode gliny – serial
- 2.50 Wallander – serial

TVP SPORT

6.05 Magazyn 2. Ligi piłkarskiej **6.50** Retransmisja **8.55** Magazyn tematyczny **9.25** Magazyn 1. Ligi piłkarskiej **10.50** Piłka nożna - Ekstraklasa, 6.kolejka **13.00** Gol **14.25** Piłka nożna - Puchar Polski **16.40** Mundial 2026 - 1/8 finału: Argentyna - Egipt **16.55** Niezwykłe historie - K. Deyna **17.25** Piłka nożna - Puchar Polski : Odra Opole - Wisła Kraków **19.35** Polska Liga Żeglarska **20.05** Piłka nożna - Puchar Polski : Motor Lublin - Legia Warszawa **20.30** Piłka nożna - Puchar Polski **23.00** Sportowy Wieczór **23.30** Piłka nożna - Puchar Polski : Korona II Kielce - Radomiak Radom

TV 4

15.55 Policjantki i Policjanci **17.00** Trudne sprawy II **18.00** Łowcy Skarbów **19.00** Policjantki i Policjanci **20.00** Wypasiona kuchnia **20.05** Uroczysko **20.40** Sprawiedliwi - Wydział Kryminalny **21.40** Sprawiedliwi. Trójmiasto **22.50** Opowiem Ci o zbrodni **23.15** Sprawiedliwi - Wydział Kryminalny

Wtorek, 1.09

TVN 7

- 5.20 Ten moment
- 5.55 Szkoła – program obyczajowy
- 8.45 Ukryta prawda
- 11.50 W – 11 Wydział Śledczy – program kryminalny
- 13.55 Kryminalni – serial
- 15.00 Szpital – program obyczajowy
- 17.00 Sędzia Anna Maria Wesołowska
- 18.00 SOS. Ekipy w akcji
- 19.00 Młode gliny – serial
- 20.00 Hotel Paradise
- 21.00 Wydział pościgowy – film
- HIT sensacyjny, USA 1997, reż. Stuart Baird, wyk. Tommy Lee Jones, Wesley Snipes, Robert Downey Jr, Joe Pantoliano, Daniel Roebuck, Kate Nelligan, Tom Wood, Irene Jacob
- 23.45 Coś jest nie tak z dzieciakami – horror, USA 2023, reż. Roxanne Benjamin, wyk. Alisha Wainwright, Amanda Crew, Carlos Santos, Zach Gilford
- 1.45 Hotel Paradise
- 2.40 Miasta, w których straszy
- 3.40 Fachowcy
- 4.15 Dorota was urządzi – program lifestylowy

TV PULS

- 6.00 Policjanci z Miami – serial
- 7.00 Policjanci z Miami – serial
- 8.00 Kobra - oddział specjalny – serial
- 10.00 Zaklinaczka duchów – serial
- 11.00 Kotka – serial
- 12.00 Nie igraj z aniołem – serial
- 13.00 Wspaniałe stulecie – serial
- 14.00 Kurierzy – serial
- 15.00 Lombard: Życie pod zastaw
- 17.00 Kurierzy – serial
- 18.00 Lombard: Życie pod zastaw
- 20.00 Godziny szczytu 3 – komedia
- HIT sensacyjna, Niemcy, USA 2007, reż. Brett Ratner, wyk. Chris Tucker, Hiroyuki Sanada, Jackie Chan, Max von Sydow
- 21.55 Zawrotna prędkość – film sensacyjny, Francja 2017, reż. Antonio Negret, wyk. Ana de Armas, Freddie Thorp, Scott Eastwood, Simon Abkarian
- 23.50 Porwany – film sensacyjny, USA 2017, reż. Luis Prieto, wyk. Chris McGinn, Halle Berry, Lew Temple, Sage Correa
- 1.55 Dzielnica strachu – serial
- 3.00 Lombard: Życie pod zastaw
- 4.00 Taki jest świat

TRWAM

15.50 Ma się rozumieć **16.00** Informacje dnia **16.10** Jestem mamą **16.25** Przyroda w Obiektywie **16.40** Zdrowie z Bożej Apteki **17.00** Wierzę w Boga **17.30** Rajd Katyński **17.55** Poczet Wielkich Polaków **18.00** Anioł Pański **18.05** Informacje dnia **18.15** Rozmowy niedokończone **19.25** Święty na każdy dzień **19.30** Każdy maluch to potrafi **19.45** Modlitwa z telefonicznym udziałem dzieci **20.00** Informacje dnia **20.20** Różaniec **20.50** Powstanie Warszawskie **21.00** Apel Jasnogórski **21.20** Informacje dnia **21.40** Polski Punkt Widzenia **22.00** Solidarność - narodziny Wolności **22.15** Głos serca **23.00** Korzenie

TTV

5.00 Złomowisko PL **6.00** 24 godziny - informacje **7.05** Sport **7.10** Express **7.35** DeFacto **8.00** DeFacto **8.30** Kartoteka - program kryminalny **9.35** Kartoteka - program kryminalny **10.35** Detektywi **12.35** Zakup w ciemno **13.35** Zakup w ciemno **14.35** Nic do zgłoszenia **15.35** Złomowisko PL **16.45** Express **17.00** Sport **17.05** Zakup w ciemno Extra **17.45** Życie na kredycie **18.10** Życie na kredycie **18.40** Gogglebox. Przed telewizorem **19.45** Express **20.05** Zakup w ciemno **21.05** Zakup w ciemno Extra **21.45** Express **22.00** Damy i wieśniaczki. PL **23.00** 99 - Gra o wszystko. VIP **0.00** Fachowcy **0.45** Nic do zgłoszenia

TV6

6.55 Policjantki i Policjanci **8.50** Kobra - oddział specjalny **10.55** 48H. Zaginieni **13.55** Policjantki i Policjanci **14.55** Uroczysko **15.25** Uroczysko **16.00** Kobra - oddział specjalny **18.05** Strażnik Teksasu **20.05** CSI: Kryminalne zagadki Nowego Jorku **22.00** Czarna lista **23.00** Sprawiedliwi - Wydział Kryminalny

eprasa.pl 2e6e277ecd

TVP 1

7.00 **Transmisja Mszy Świętej**
7.30 **Rodzina święta – Jak reagować gdy dziecko kłamie?**
8.00 **Serwis Info, Pogoda**
8.15 **Noce i dnie (9) –** serial
9.15 **Ranczo s.X (124) –** serial
10.10 **Komisarz Alex (307) –** serial
11.05 **Ojciec Mateusz (250) –** serial
12.00 **Serwis Info**
12.10 **Agrobiznes**
12.40 **Magazyn Rolniczy**
12.55 **Sęp kasztanowaty –** film dok.
14.00 **Splątane losy (36) –** serial
15.00 **Serwis Info, Pogoda**
15.25 **Gra słów. Krzyżówka**
16.00 **Dziedzictwo (1020) –** serial
17.00 **Teleexpress, Pogoda**
17.25 **Jaka to melodia?**
18.05 **Reporterzy –** magazyn
18.25 **Akacjowa 38 (947) –** serial
19.30 **Program informacyjny 19.30**
19.55 **Pytanie dnia**
20.10 **Sport, Pogoda**
20.30 **07 zgłoś się (20) –** serial
22.15 **Protektor –** film fabularny, HIT USA, reż. Boaz Yakin, wyk. Jason Statham, Chris Sarandon, Catherine Chan, Robert John Burke
23.55 **Kronika wypadków miłosnych –** film fabularny, reż. Andrzej Wajda, wyk. Paulina Młynarska, Piotr Wawrzyńczak, Bernadetta Machała, Dariusz Dobkowski, Jarosław Gruda, Joanna Szczepkowska
2.05 **Jutro idziemy do kina –** film fabularny, reż. Michał Kwieciński, wyk. Mateusz Damięcki, Antoni Pawlicki, Jakub Wesołowski, Anna Gzyra

TVP 2

4.35 **Na dobre i na złe**
5.35 **M jak miłość (1829) –** serial
6.25 **Pożyteczni.pl –** magazyn
6.55 **Barwy szczęścia (3388) –** serial
7.30 **Pytanie na śniadanie**
11.30 **Rodzinka.pl s.IV (92) – Razem czy osobno –** serial
12.05 **Rodzinka.pl s.IV (93) – Videofilmowanie –** serial
12.35 **Koło fortuny –** teleturniej
13.15 **Panna młoda (186) –** serial
14.05 **Va Banque –** teleturniej
14.35 **Na sygnale (911) – Normalni ludzie –** serial
15.05 **La Promesa – pałac tajemnic (468) –** serial
16.00 **Koło fortuny –** teleturniej
16.35 **Familiada –** teleturniej
17.20 **Panna młoda (187) –** serial
18.15 **Va Banque (1056) –** teleturniej
18.50 **Jeden z dziesięciu –** teleturniej
19.25 **Barwy szczęścia (3388) –** serial
20.05 **Barwy szczęścia (3389) –** serial
20.30 **Przepis dnia**
20.45 **Na dobre i na złe (995) – Co masz zrobić jutro, zrób dzisiaj –** serial
21.45 **Na sygnale (913) – Byliśmy tak blisko –** serial
22.15 **Na sygnale (914) – Z hukiem! –** serial
22.45 **Berlin Ku'damm s.III – 63 (6) –** serial
23.45 **Pitbull (30) –** serial
0.45 **W cieniu śmierci (12) –** serial
1.45 **Implozja. Katastrofa Titana –** film dok.
3.25 **Akacjowa 38 –** serial
4.20 **Zakończenie dnia**

POLSAT

6.00 **Nowy dzień**
9.10 **Malanowski i Partnerzy**
9.40 **Wypasiona kuchnia**
9.45 **Malanowski i Partnerzy**
10.15 **Dlaczego ja?**
12.20 **Gliniarze**
15.30 **Wydarzenia , Pogoda**
15.55 **Gliniarze**
18.00 **Pierwsza miłość**
18.50 **Wydarzenia, Sport, Pogoda**
19.15 **Gość Wydarzeń**
19.25 **Wypasiona kuchnia**
19.55 **Milionerzy**

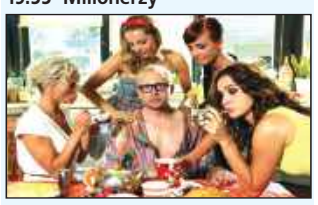

20.30 **Och, Karol 2 –** komedia, Polska, HIT 2011, reż. Piotr Wereśniak, wyk. Piotr Adamczyk, Małgorzata Socha, Małgorzata Foremniak, Katarzyna Zielińska, Marta Żmuda - Trzebiatowska, Katarzyna Glinka
22.50 **Aniołki Charliego –** komedia sensacyjna, USA, Niemcy, 2000, reż. McG, wyk. Cameron Diaz, Drew Barrymore, Lucy Liu, Bill Murray, Sam Rockwell, Kelly Lynch, Tim Curry
1.00 **Gruby i chudszy 2: Rodzina Klumpów –** komedia, USA, 2000, reż. Peter Segal, wyk. Eddie Murphy, Janet Jackson, Larry Miller, John Ales, Anna Maria Horsford

TVN

5.40 **Uwaga!**
5.55 **Ukryta prawda –** program obyczajowy
6.50 **Kuchenne rewolucje –** program kulinarno - rozrywkowy
7.45 **Dzień Dobry TVN**
11.20 **Doradca smaku**
11.30 **Kuchenne rewolucje –** program kulinarno - rozrywkowy
12.35 **Kuchenne rewolucje –** program kulinarno - rozrywkowy
13.40 **Ukryta prawda –** program obyczajowy
16.50 **Szpital św. Anny –** serial
17.55 **Detektywi**
19.00 **Fakty, Sport, Pogoda**
19.40 **Raport US Open**
19.55 **Uwaga!**
20.15 **Na Wspólnej –** serial
20.50 **The Floor**
21.30 **Top Model**



23.05 **Poranek kojota –** komedia, HIT Polska 2001, reż. Olaf Lubaszenko, wyk. Maciej Stuhr, Karolina Rosińska, Tadeusz Huk, Janusz Józefowicz, Michał Milowicz
1.00 **Klara –** serial
2.20 **CSI: Kryminalne zagadki Las Vegas –** serial
4.20 **Uwaga! –** program interwencyjny
4.40 **Młode gliny –** serial

SUPER POLSAT

6.40 Wypasiona kuchnia **6.50** Super-Ludzie Extra **7.00** Na ratunek 112 **8.00** Doktor Martin **10.00** Wydarzenia 24 **10.30** SuperLudzie **11.30** Świat według Kiepskich **13.30** Bitwa o palety **14.30** Hell's Kitchen - Piekielna Kuchnia **16.00** Ninja Warrior Polska **17.55** Świat według Kiepskich **20.00** Złomiarze **21.05** Sisu - dramat wojenny, Finlandia, Wielka Brytania, USA, 2022, reż. Jalmari Helander, wyk. Jorma Tommila, Aksel Hennie, Jack Doolan, Mimosa Willamo, Onni Tommila, Tatu Sinisalo, Vincent Willestrand **22.55** Obsesja - thriller, USA, 2009l **1.10** Świat według Kiepskich **3.45** Nasz nowy dom

TVP SPORT

6.15 LA - mityng WACT - ISTAF, Berlin **8.15** Piłka nożna - Puchar Polski **10.15** Pełnosprawni **10.45** Piłka nożna - Orlen Ekstraliga kobiet **12.45** Sportowe ABC - Wioślarstwo **13.05** Wioślarstwo - MŚ, Amsterdam - Finały **14.25** Piłka nożna - Puchar Polski **16.40** Mundial 2026 - 1/4 finału: Maroko - Francja **17.25** Piłka nożna - Puchar Polski : Znicz Pruszków - Cracovia Kraków **19.35** Kamerą TVP SPORT **20.05** Piłka nożna - Puchar Polski : Widzew Łódź - Korona Kielce **20.30** Piłka nożna - Puchar Polski **23.00** Sportowy Wieczór **23.30** Piłka nożna - Puchar Polski **1.35** Piłka nożna - Puchar Polski **3.35** Boks - Gala w Portoryko

STOPKLATKA

7.55 Robert Makłowicz **9.40** Górski lekarz - serial **11.45** Zagadki kryminalne panny Fisher - serial - serial **14.00** Hudson i Rex - serial **15.00** Zajazd. Będzie się działo - serial **17.00** Katastrofy w przestworzach **20.00** Raport mniejszości - thriller **23.00** Dzień świra - komediodramat, Polska

TV 4

12.55 Trudne sprawy **15.55** Policjantki i Policjanci **17.00** Trudne sprawy **18.00** Łowcy Skarbów **19.00** Policjantki i Policjanci **20.00** Wypasiona kuchnia **20.05** Uroczysko **20.40** Sprawiedliwi - Wydział Kryminalny **21.40** Sprawiedliwi. Trójmiasto **22.45** Opowiem Ci o zbrodni **23.10** Next - thriller sci - fi

Środa, 2.09

TVN 7

5.20 **Ten moment**
5.55 **Szkoła –** program obyczajowy
8.45 **Ukryta prawda**
11.50 **W – 11 Wydział Śledczy**
13.55 **Kryminalni –** serial
15.00 **Szpital –** program obyczajowy
17.00 **Sędzia Anna Maria Wesołowska**
18.00 **SOS. Ekipy w akcji**
19.00 **Młode gliny –** serial
20.00 **Hotel Paradise**
21.00 **Podwójne ryzyko –** film sen-
HIT sacyjny, USA, Niemcy, Kanada 1999, reż. Bruce Beresford, wyk. Tommy Lee Jones, Ashley Judd, Bruce Greenwood, Annabeth Gish, Roma Maffia
23.20 **Mission: Impossible – Rogue Nation –** film sensacyjny, USA, Chiny 2015, reż. Christopher McQuarrie, wyk. Tom Cruise, Jeremy Renner, Rebecca Ferguson, Simon Pegg, Ving Rhames, Sean Harris, Alec Baldwin
2.00 **Hotel Paradise**
3.00 **Miasta, w których straszy**
3.55 **Fachowcy**
4.35 **Dorota was urządzi –** program lifestylowy

TV PULS

6.00 **Policjanci z Miami –** serial
8.00 **Kobra – oddział specjalny –** serial
9.55 **Zaklinaczka duchów –** serial
11.00 **Kotka –** serial
12.00 **Nie igraj z aniołem –** serial
13.00 **Wspaniałe stulecie –** serial
14.00 **Kurierzy –** serial
15.00 **Lombard: Życie pod zastaw**
17.00 **Kurierzy –** serial
18.00 **Lombard: Życie pod zastaw**
20.00 **Żywioł. Deepwater Horizon**
HIT **–** film katastroficzny, USA 2016, reż. Peter Berg, wyk. Dylan O'Brien, John Malkovich, Kate Hudson, Kurt Russell
22.05 **Epicentrum –** film katastroficzny, USA 2014, reż. Steven Quale, wyk. Alycia Debnam - Carey, Matt Walsh, Richard Armitage, Sarah Wayne Callies
23.55 **Łowcy burz –** film przygodowy, USA 2023, reż. Herbert James Winterstern, wyk. Alec Baldwin, Anne Heche, Daniel Diemer, Skeet Ulrich
1.55 **Dzielnica strachu –** serial
3.00 **Lombard: Życie pod zastaw**
4.00 **Dyżur**

TRWAM

13.30 Msza święta **14.20** Muzyczne chwile **14.30** Czerwony Dwór **15.00** Ratuję człowieka. Ludzie Kościoła wobec Zagłady **15.50** Ma się rozumieć **16.00** Informacje dnia **16.10** Na zdrowie **16.30** Rozmowy o edukacji **17.00** Po stronie prawdy **17.55** Poczet Wielkich Polaków **18.00** Anioł Pański **18.05** Informacje dnia **18.15** Rozmowy niedokończone **19.20** Odnaleźć siebie **19.30** Bóg z nami **20.00** Informacje dnia **20.20** Różaniec **20.50** Myśląc Ojczyzna **21.00** Apel Jasnogórski **21.20** Informacje dnia **21.40** Polski Punkt Widzenia **22.00** Przetrwaliśmy **22.30** Beatus, źródła Camino de Santiago **23.25** Walka o życie

TTV

5.00 Złomowisko PL **6.00** 24 godziny - informacje **7.05** Sport **7.10** Express **7.35** DeFacto **8.00** DeFacto **8.30** Kartoteka - program kryminalny **9.35** Kartoteka - program kryminalny **10.35** Detektywi **12.35** Zakup w ciemno **13.35** Zakup w ciemno **14.35** Nic do zgłoszenia **15.35** Złomowisko PL **16.45** Express **17.00** Sport **17.05** Zakup w ciemno Extra **17.45** Życie na kredycie **18.10** Życie na kredycie **18.40** Gogglebox. Przed telewizorem **19.45** Express **20.05** Zakup w ciemno **21.05** Zakup w ciemno Extra **21.45** Express **22.00** Ciężarówką przez Chile **23.00** Gogglebox. Przed telewizorem **0.25** Życie na kredycie

TV6

6.00 Więzienie **6.55** Policjantki i Policjanci **8.55** Kobra - oddział specjalny **10.55** 48H. Zaginieni **13.55** Policjantki i Policjanci **14.55** Uroczysko **16.00** Kobra - oddział specjalny **18.05** Strażnik Teksasu **20.05** CSI: Kryminalne zagadki Nowego Jorku **22.00** Czarna lista **23.00** Sprawiedliwi - Wydział Kryminalny

TVP 1

7.00 **Transmisja Mszy Świętej**
7.30 **Dobre historie – Przestrzeń Opatrzności –** magazyn
8.00 **Serwis Info, Pogoda**
8.15 **Noce i dnie (10 –** serial
9.20 **Ranczo s.X (125) – Polityczny zombie –** serial
10.10 **Komisarz Alex (308) – Osaczony –** serial
11.05 **Ojciec Mateusz (251) – Jaki ojciec... –** serial
12.00 **Serwis Info**
12.10 **Agrobiznes**
12.40 **To się opłaca –** magazyn
12.55 **Borneo – cudowna dżungla**
14.00 **Splątane losy (37) –** serial
15.00 **Serwis Info, Pogoda**
15.25 **Gra słów. Krzyżówka**
16.00 **Dziedzictwo (1021) –** serial
17.00 **Teleexpress, Pogoda**
17.25 **Jaka to melodia?**
18.05 **Reporterzy –** magazyn
18.25 **Akacjowa 38 (948) –** serial
19.30 **Program informacyjny 19.30**
19.55 **Pytanie dnia**
20.10 **Sport, Pogoda**
20.30 **Ojciec Mateusz (302) –** serial
21.25 **Sprawa dla reportera**
22.25 **Ukryta wojna Chin –** film dok.
23.40 **Pianista –** dramat, Polska,
HIT Wielka Brytania, Francja, reż. Roman Polański, wyk. Adrien Brody, Thomas Kretschmann, Frank Finlay, Maureen Lipman, Ed Stoppard, Michał Żebrowski
2.15 **Film dok.**
3.15 **Wykrywacz kłamstw**
3.35 **Pytanie dnia**
3.55 **Reporterzy –** magazyn
4.05 **Oko na Świat –** magazyn
4.30 **Zakończenie dnia**

POLSAT

6.00 **Nowy dzień**
9.10 **Malanowski i Partnerzy**
9.40 **Wypasiona kuchnia**
9.45 **Malanowski i Partnerzy**
10.15 **Dlaczego ja?**
12.20 **Gliniarze**
15.30 **Wydarzenia, Pogoda**
15.55 **Gliniarze**
18.00 **Pierwsza miłość**
18.50 **Wydarzenia, Sport, Pogoda**
19.15 **Gość Wydarzeń**
19.25 **Wypasiona kuchnia**
19.55 **Milionerzy**



20.25 **Nasz nowy dom**
21.40 **Zdrada**
22.55 **Pierwszy śnieg –** film kry-
HIT minalny, Wielka Brytania, USA, Chiny, Szwecja, 2017, reż. Tomas Alfredson, wyk. Michael Fassbender, Rebecca Ferguson, Charlotte Gainsbourg, Jonas Karlsson, Val Kilmer
1.20 **Och, Karol 2 –** komedia, Polska, 2011, reż. Piotr Wereśniak, wyk. Piotr Adamczyk, Małgorzata Socha, Małgorzata Foremniak, Katarzyna Zielińska, Marta Żmuda - Trzebiatowska, Katarzyna Glinka, Anna Mucha, Jan Frycz
3.45 **Nasz nowy dom**
4.55 **Disco Gramy**

SUPER POLSAT

6.40 Wypasiona kuchnia **6.50** Super-Ludzie Extra **7.00** Na ratunek 112 **8.00** Doktor Martin **10.00** Wydarzenia 24 **10.30** SuperMocni **11.30** Świat według Kiepskich **13.30** Bitwa o palety **14.30** Hell's Kitchen - Piekielna Kuchnia **16.00** Ninja Warrior Polska **17.55** Świat według Kiepskich **19.55** Złomiarze **21.05** Ryzykanci - film sensacyjny, USA, 1997, reż. Hark Tsui, wyk. Jean - Claude Van Damme, Dennis Rodman, Mickey Rourke, Paul Freeman, Natacha Lindinger, Jay Benedict **23.00** Jak zostałem gangsterem. Historia prawdziwa - film kryminalny **1.55** Świat według Kiepskich **3.55** Nasz nowy dom **4.50** Nasz nowy dom

STOPKLATKA

7.50 Robert Makłowicz **9.40** Górski lekarz - serial **11.45** Zagadki kryminalne panny Fisher - serial **14.00** Hudson i Rex - serial **15.00** Zajazd. Będzie się działo - serial **17.00** Katastrofy w przestworzach **20.00** Czerwony świt - film akcji, USA **21.55** Zaginiona dziewczyna - thriller kryminalny, USA

TVP 2

4.35 **Na dobre i na złe**
5.35 **M jak miłość (1830) –** serial
6.25 **Operacja zdrowie**
6.55 **Barwy szczęścia (3389) –** serial
7.30 **Pytanie na śniadanie**
11.30 **Rodzinka.pl s.IV (94) – Szykujemy Święta –** serial
12.05 **Rodzinka.pl s.IV (95) – Strachy na lachy –** serial
12.35 **Koło fortuny – 1946 ed. 15 –** teleturniej
13.15 **Panna młoda (187) –** serial
14.05 **Va Banque) –** teleturniej
14.35 **Na sygnale (912) –** serial
15.05 **La Promesa – pałac tajemnic (469) –** serial
16.00 **Koło fortuny –** teleturniej
16.35 **Familiada –** teleturniej
17.20 **Panna młoda (188) –** serial
18.15 **Va Banque (1057) –** teleturniej
18.50 **Jeden z dziesięciu –** teleturniej
19.25 **Barwy szczęścia (3389) –** serial
20.05 **Barwy szczęścia (3390) –** serial
20.40 **Kocham cię Polsko!**
22.05 **Lato z Radiemi Telewizją Polską. zakopane**
22.30 **Czas honoru – Powstanie (11 – 12) –** serial
0.20 **Pitbull (31) –** serial
1.15 **Fuks –** komedia sensacyjna,
HIT reż. Maciej Dutkiewicz, wyk. Agnieszka Krukówna, Maciej Stuhr, Janusz Gajos, Adam Ferency, Stanisława Celińska, Tomasz Dedek, Gabriela Kownacka, Dariusz Kordek
2.50 **Tak to się robi w Marsylii (7) Law And Disorder –** serial
3.40 **Tak to się robi w Marsylii (8) Law And Disorder –** serial
4.35 **Zakończenie dnia**

TVN

5.40 **Uwaga!**
5.55 **Ukryta prawda**
6.50 **Kuchenne rewolucje –** program kulinarno - rozrywkowy
7.45 **Dzień Dobry TVN**
11.20 **Doradca smaku**
11.30 **Kuchenne rewolucje –** program kulinarno - rozrywkowy
13.40 **Ukryta prawda**
16.50 **Szpital św. Anny –** serial
17.55 **Detektywi**
19.00 **Fakty, Sport, Pogoda**
19.40 **Raport US Open**
19.55 **Uwaga!**
20.15 **Na Wspólnej –** serial
20.50 **The Floor**
21.30 **Kuchenne rewolucje –** program kulinarno - rozrywkowy



22.40 **Sposób na teściową –** komedia HIT romantyczna, USA, Niemcy 2005, reż. Robert Luketic, wyk. Jane Fonda, Michael Vartan, Wanda Sykes, Adam Scott, Monet Mazur, Jennifer Lopez
0.45 **Każdy wie lepiej –** komedia, Polska 2022, reż. Michał Rogalski, wyk. Joanna Kulig, Michał Czernecki, Grażyna Szapołowska, Andrzej Seweryn
3.05 **Uwaga!**
3.25 **Kwatery Hitlera**
4.30 **Nauka jazdy**
5.00 **Zamieszkać na plaży**

TVP SPORT

6.10 LA - mityng WACT - Memoriał Zbigniewa Ludwichowskiego **8.10** Piłka nożna - Puchar Polski **10.10** Koszykówka - Eliminacje MŚ 2027 mężczyzn: Izrael - Polska **12.10** Wioślarstwo - MŚ, Amsterdam - Finały **13.30** Skoki do wody - ME, Paryż **14.25** Piłka nożna - Puchar Polski : Avia Świdnik - Wieczysta Kraków **16.40** Mundial 2026 - 1/4 finału: Hiszpania - Belgia **17.25** Piłka nożna - Puchar Polski : GKS Tychy - ŁKS Łódź **19.35** Kamerą TVP Sport **20.05** Piłka nożna - Puchar Polski : Śląsk Wrocław - Pogoń Szczecin **23.00** Sportowy Wieczór **23.30** Piłka nożna - Puchar Polski **1.35** Piłka nożna - Puchar Polski

TV 4

11.55 Na ratunek 112 **12.55** Trudne sprawy **15.55** Policjantki i Policjanci **17.00** Trudne sprawy **18.00** Łowcy Skarbów **19.00** Policjantki i Policjanci **20.00** Wypasiona kuchnia **20.05** Uroczysko **20.40** Sprawiedliwi - Wydział Kryminalny **21.40** Sprawiedliwi. Trójmiasto **22.45** Opowiem Ci o zbrodni **23.10** Hitman - thriller

Czwartek, 3.09

TVN 7

5.20 **Ten moment**
5.55 **Szkoła –** program obyczajowy
8.45 **Ukryta prawda**
11.50 **W – 11 Wydział Śledczy**
13.55 **Kryminalni –** serial
15.00 **Szpital –** program obyczajowy
17.00 **Sędzia Anna Maria Wesołowska**
18.00 **SOS. Ekipy w akcji**
19.00 **Młode gliny –** serial
20.00 **Hotel Paradise**
21.00 **Słoneczny patrol –** komedia,
HIT USA, Chiny, Wielka Brytania 2017, reż. Seth Gordon, wyk. Dwayne Johnson, Zac Efron, Priyanka Chopra, Alexandra Daddario, Kelly Rohrbach
23.30 **Task master**
0.35 **Mission: Impossible – Fallout –** film sensacyjny, USA, Chiny, Francja, Wielka Brytania, Norwegia 2018, reż. Christopher McQuarrie, wyk. Tom Cruise, Henry Cavill, Ving Rhames, Simon Pegg, Sean Harris, Angela Bassett, Vanessa Kirby, Michelle Monaghan, Alec Baldwin
3.35 **Hotel Paradise**
4.30 **Fachowcy**

TV PULS

6.00 **Policjanci z Miami –** serial
8.00 **Kobra – oddział specjalny –** serial
10.00 **Zaklinaczka duchów –** serial
11.00 **Kotka –** serial
12.00 **Nie igraj z aniołem –** serial
13.00 **Wspaniałe stulecie –** serial
14.00 **Kurierzy –** serial
15.00 **Lombard: Życie pod zastaw**
17.00 **Kurierzy –** serial
18.00 **Lombard: Życie pod zastaw**
20.00 **Zięć prawie idealny –** komedia,
HIT Francja 2024, reż. Arnaud Lemort, wyk. Baptiste Lecaplain, Christian Clavier, Claire Chust, Cristiana Reali
22.00 **Rodziny się nie wybiera –** komedia, Francja 2011, reż. Christian Clavier, wyk. Christian Clavier, Helena Noguerra, Jean Reno, Muriel Robin
0.00 **Wieczny student 2: Taj rządzi –** komedia, USA 2006, reż. Mort Nathan, wyk. Daniel Percival, Holly Davidson, Kal Penn
2.00 **Dzielnica strachu –** serial
3.00 **Lombard: Życie pod zastaw**
4.00 **Taki jest świat**

TRWAM

12.03 Informacje dnia **12.20** Wykłady naukowe **12.50** Mateczniki Polskości **13.00** Sanktuarium Cudu Eucharystycznego w Sokółce **13.20** Przegląd katolickiego tygodnika "Niedziela" **13.30** Msza święta **14.20** Muzyczne chwile **14.30** Powołani **15.00** Po stronie prawdy **15.50** Ma się rozumieć **16.00** Informacje dnia **16.10** Z wędką nad wodę **16.35** Sól ziemi **17.00** Modlitwa **19.25** Rodzinny Ogród Zoologiczny **20.00** Informacje dnia **20.20** Różaniec **20.50** Powstanie Warszawskie **21.00** Apel Jasnogórski **21.20** Informacje dnia **21.40** Polski Punkt Widzenia **22.00** Głos serca **22.45** To nic takiego

TTV

5.00 Złomowisko PL **6.00** 24 godziny - informacje **7.05** Sport **7.10** Express **7.35** DeFacto **8.00** DeFacto **8.30** Kartoteka - program kryminalny **10.35** Detektywi **12.35** Zakup w ciemno **13.35** Zakup w ciemno **14.35** Nic do zgłoszenia **15.35** Złomowisko PL **16.45** Express **17.00** Sport **17.05** Nauka Jazdy **17.45** Życie na kredycie **18.10** Życie na kredycie **18.40** Gogglebox. Przed telewizorem **19.45** Express **20.05** Zakup w ciemno **21.05** Zakup w ciemno Extra **21.45** Express **22.00** Życie na kredycie **22.30** Życie na kredycie **23.00** Damy i wieśniaczki. PL **0.00** 99 - Gra o wszystko. VIP **1.00** Kanapowczynie

TV6

6.00 Więzienie **6.55** Policjantki i Policjanci **8.55** Kobra - oddział specjalny **10.55** 48H. Zaginieni **13.55** Policjantki i Policjanci **14.55** Uroczysko **15.55** Kobra - oddział specjalny **18.00** Strażnik Teksasu **20.05** Kryminalne zagadki Miami **22.00** Czarna lista **23.00** Sprawiedliwi - Wydział Kryminalny

eprasa.pl 2e6e277ecd

TVP 1

5.00 **Splątane losy (37) –** serial
5.50 **Akacjowa 38 (932) –** serial
7.00 **Transmisja Mszy Świętej**
7.30 **Cudowny krucyfiks barycz-kowski –** reportaż
8.00 **Serwis Info, Pogoda**
8.15 **Noce i dnie (11) –** serial
9.15 **Ranczo s.X (126) –** serial
10.10 **Komisarz Alex (309) –** serial
11.05 **Ojciec Mateusz (252) –** serial
12.00 **Serwis Info**
12.10 **Agrobiznes**
12.40 **Magazyn Rolniczy**
12.55 **Dzika granica Ameryki – północne rubieże**
14.00 **Splątane losy (38) –** serial
15.00 **Serwis Info, Pogoda**
15.25 **Gra słów. Krzyżówka**
16.00 **Dziedzictwo (1022) –** serial
17.00 **Teleexpress, Pogoda**
17.25 **Jaka to melodia?**
18.05 **Reporterzy –** magazyn
18.25 **Akacjowa 38 (949) –** serial
19.30 **Program informacyjny 19.30**
19.55 **Pytanie dnia**
20.10 **Sport, Pogoda**
20.30 **07 zgłoś się (21) –** serial
22.25 **Drelich (7) –** serial
23.25 **Biała odwaga –** dramat, reż. Marcin Koszałka, wyk. Juliusz Chrząstowski, Wiktoria Gorodeckaja, Filip Pławiak, Sandra Drzymalska, Jakub Gierszał
HIT
1.30 **Protektor –** film fabularny, USA, reż. Boaz Yakin, wyk. Jason Statham, Chris Sarandon, Catherine Chan
3.10 **Kronika wypadków miłosnych –** film fabularny, reż. Andrzej Wajda
5.15 **Zakończenie dnia**

POLSAT

6.00 **Nowy dzień**
8.00 **halo tu polsat**
11.10 **Ewa gotuje**
11.50 **Malanowski i Partnerzy**
12.25 **Gliniarze**
15.30 **Wydarzenia, Pogoda**
15.55 **Gliniarze**
18.00 **Pierwsza miłość**
18.50 **Wydarzenia, Sport, Pogoda**
19.15 **Gość Wydarzeń**
19.25 **Wypasiona kuchnia**
19.55 **Twoja Twarz Brzmi Znajomo**



22.15 **Mumia –** film fantasy, USA, Chiny, Japonia, 2017, reż. Alex Kurtzman, wyk. Tom Cruise, Sofia Boutella, Annabelle Wallis, Russell Crowe, Jake Johnson, Courtney B. Vance, Marwan Kenzari
HIT
- Tom Cruise przedstawia spektakularną, nową kinową wersję legendy, która fascynuje kultury na całym świecie od zarania cywilizacji. Mumię.
0.45 **Kontakt –** dramat sci - fi, USA, 1997, reż. Robert Zemeckis, wyk. Jodie Foster, Matthew McConaughey, Angela Bassett, Jena Malone, David Morse, William Fichtner, Geoffrey Blake, Tom Skerritt, James Woods
4.00 **Ewa gotuje**

TVP 2

5.00 **Rodzinka.pl –** serial
5.30 **M jak miłość (1831) –** serial
6.25 **Anna Dymna – spotkajmy się – Halina Zielonka**
6.55 **Barwy szczęścia (3390) –** serial
7.30 **Pytanie na śniadanie**
11.40 **Operacja zdrowie –Bielactwo**
12.15 **Nabożeństwo metodystyczne**
13.15 **Panna młoda (188) –** serial
14.05 **Va Banque (1057) –** teleturniej
14.35 **Na sygnale (913) – Byliśmy tak blisko –** serial
15.05 **La Promesa – pałac tajemnic (470) –** serial
16.00 **Koło fortuny –** teleturniej
16.35 **Familiada –** teleturniej
17.20 **Panna młoda (189) –** serial
18.15 **Va Banque (1058) –** teleturniej
18.50 **Jeden z dziesięciu –** teleturniej
19.25 **Barwy szczęścia (3390) –** serial
20.05 **Barwy szczęścia (3391) –** serial
20.40 **Lato z Radiem i Telewizją Polską – 2026 Gołdap, cz. I**
21.45 **Lato z Radiem i Telewizją Polską – 2026 Gołdap, cz. II**
22.50 **Program rozrywkowyMazurska Noc Kabaretowa 2026. Muszkieterowie kabaretu**
0.50 **Pogoda na jutro –** komedia,
HIT
reż. Jerzy Stuhr, wyk. Jerzy Stuhr, Małgorzata Zajączkowska, Roma Gąsiorowska, Maciej Stuhr, Krzysztof Globisz, Andrzej Chyra, Tomasz Dedek
2.40 **Akacjowa 38 –** serial
3.40 **Akacjowa 38 –** serial
4.40 **Zakończenie dnia**

TVN

5.40 **Uwaga!**
5.55 **Ukryta prawda**
6.50 **Kuchenne rewolucje**
7.45 **Dzień Dobry TVN**
11.25 **Kuchenne rewolucje**
13.40 **Ukryta prawda**
16.50 **Szpital św. Anny –** serial
17.55 **Detektywi**
19.00 **Fakty, Sport, Pogoda**
19.35 **Raport US Open**
19.50 **Uwaga!**



20.00 **Twisters –** film przygodowy,
HIT
USA 2024, reż. Lee Isaac Chung, wyk. Daisy Edgar - Jones, Glen Powell, Anthony Ramos, Maura Tierney
22.35 **Ciche miejsce: Dzień pierwszy –** horror sci - fi, USA, Kanada, Wielka Brytania 24, reż. Michael Sarnoski, wyk. Lupita Nyong'o, Joseph Quinn, Alex Wolff, Djimon Hounsou
0.45 **Chłopaki nie płaczą –** komedia, Polska 1999, reż. Olaf Lubaszenko, wyk. Maciej Stuhr, Cezary Pazura, Michał Milowicz, Mirosław Zbrojewicz, Anna Mucha, Wojciech Klata, Bohdan Łazuka
2.55 **Kuba Wojewódzki**
4.00 **Uwaga!**
4.20 **Nauka jazdy**

Piątek, 4.09

TVN 7

5.20 **Ten moment**
5.55 **Szkoła –** program obyczajowy
8.45 **Ukryta prawda**
11.50 **W - 11 Wydział Śledczy –** program kryminalny
13.55 **Kryminalni –** serial
15.00 **Szpital –** program obyczajowy
17.00 **Sędzia Anna Maria Wesołowska**
18.00 **SOS. Ekipy w akcji**
19.00 **Młode gliny –** serial
20.00 **Jak stracić chłopaka w 10 dni –** komedia romantyczna, USA,
HIT
Niemcy 2003, reż. Donald Petrie, wyk. Kate Hudson, Matthew McConaughey, Kathryn Hahn, Annie Parisse
22.35 **Monte Carlo –** komedia, USA, Węgry 2011, reż. Thomas Bezucha, wyk. Selena Gomez, Leighton Meester, Katie Cassidy, Cory Monteith
0.50 **Hotel Paradise**
1.50 **Miasta, w których straszy**
2.50 **Fachowcy**
3.30 **Dorota was urządzi –** program lifestylowy
4.10 **Usterka 11 –** program poradnikowy

TV PULS

6.00 **Policjanci z Miami –** serial
8.00 **Kobra – oddział specjalny –** serial
10.00 **Zaklinaczka duchów –** serial
11.00 **Kotka –** serial
12.00 **Nie igraj z aniołem –** serial
13.00 **Wspaniałe stulecie –** serial
14.00 **Kurierzy –** serial
15.00 **Lombard: Życie pod zastaw**
17.00 **Kurierzy –** serial
18.00 **Lombard: Życie pod zastaw**
20.00 **W potrzasku –** thriller, USA
HIT
2020, reż. Isaac Florentine, wyk. Mario Van Peebles, Perez Perez, Scott Adkins, Steven Elder
21.50 **Liberator –** film sensacyjny, USA 1992, reż. Andrew Davis, wyk. Erika Eleniak, Gary Busey, Steven Seagal, Tommy Lee Jones
23.55 **Snajper 2 –** film sensacyjny, USA 2002, reż. Craig R. Baxley, wyk. Bokeem Woodbine, Dennis Hayden, Erika Marozsán, Tom Berenger
1.35 **Menu na miarę**
3.00 **Lombard: Życie pod zastaw**
3.55 **Taki jest świat**

TRWAM

16.10 Natura Obiektywnie **16.30** Mateczniki Polskości **16.40** Post Scriptum **17.10** Fatima **17.25** Akademia pro - life **17.30** Łączy Nas Historia **17.55** Poczet Wielkich Polaków **18.00** Anioł Pański **18.05** Informacje dnia **18.15** Westerplatte Młodych **19.00** Warto zauważyć... **19.30** Historie Starego Testamentu **19.45** Modlitwa z telefonicznym udziałem dzieci **20.00** Informacje dnia **20.20** Różaniec **20.50** Powstanie Warszawskie **21.00** Apel Jasnogórski **21.20** Informacje dnia **21.40** Polski Punkt Widzenia **22.00** Kto ratuje jedno życie **23.00** Przegląd Katolickiego Tygodnika "Niedziela" **23.05** Spływ zawierzenia **23.30** Regał

SUPER POLSAT

6.45 SuperLudzie Extra **7.00** Na ratunek 112 **8.00** Doktor Martin **10.00** Wydarzenia 24 **10.30** Świat według Kiepskich **11.30** Sołtysi **13.30** Bitwa o palety **14.30** Hell's Kitchen - Piekielna Kuchnia **16.00** Ninja Warrior Polska **17.55** Świat według Kiepskich **18.25** SuperMarket Chef **19.00** Świat według Kiepskich **20.00** Kolacja w ciemno **21.00** Venom 2: Carnage - film sci - fi, USA, 2021, reż. Andy Serkis, wyk. Tom Hardy, Michelle Williams, Woody Harrelson, Naomie Harris **23.05** Ryzykanci - film sensacyjny **1.00** Backdoor - wyjście awaryjne **1.30** Świat według Kiepskich **4.05** Nasz nowy dom

TVP SPORT

6.15 Żużel - Indywidualne Mistrzostwa Europy SEC, Zielona Góra **8.20** Piłka nożna - Puchar Polski **10.20** Koszykówka - Eliminacje MŚ 2027 mężczyzn: Polska - Niemcy **12.25** Karate. Champion of Champions, Tokio 2026 **13.25** Ring TVP Sport **14.25** Strongman. Suwałki, Puchar Polski **15.25** Piłka nożna - Mecz Legend, Chorzów. Polska - Brazylia **17.30** Piłka nożna - Betclic 1. liga, 7.kolejka **18.00** Piłka nożna - Betclic 1. liga, 7.kolejka **20.30** Transmisja / Retransmisja **23.00** Sportowy Wieczór **23.30** Piłka nożna - Puchar Polski - podsumowanie **1.00** Boks - Gala Zuffa Boxing w Nowym Jorku, MSG

TTV

5.00 Złomowisko PL **6.00** 24 godziny - informacje **7.05** Sport **7.10** Express **7.35** DeFacto **8.00** DeFacto **8.30** Kartoteka - program kryminalny **10.35** Detektywi **12.35** Zakup w ciemno **13.35** Zakup w ciemno **14.35** Nic do zgłoszenia **15.35** Złomowisko PL **16.45** Express **17.00** Sport **17.05** Usterka **17.45** Życie na kredycie **18.10** Życie na kredycie **18.40** Gogglebox. Przed telewizorem **19.45** Express **20.05** Życie na kredycie **20.35** Życie na kredycie **21.05** Zakup w ciemno Extra **21.45** Express **22.00** Kochaj albo wróć **23.00** Gogglebox. Przed telewizorem **0.00** Gogglebox. Przed telewizorem **1.00** Diabelnie boskie - serial

STOPKLATKA

6.55 Wojciech Cejrowski: Boso **8.00** Robert Makłowicz **9.50** Górski lekarz - serial **11.55** Kryminalne zagadki Mazur - serial **14.00** Hudson i Rex - serial **15.00** Rex: Powrót do Wiednia - serial **17.00** Katastrofy w przestworzach **20.00** American Pie - komedia **22.00** Świadek - dramat kryminalny

TV 4

8.00 Bogaty Dom - Biedny Dom **9.00** Policjantki i Policjanci **11.55** Na ratunek 112 **12.55** Trudne sprawy **15.55** Policjantki i Policjanci **17.00** Trudne sprawy **18.00** Łowcy Skarbów **19.00** Wypasiona kuchnia **19.05** Policjantki i Policjanci **20.15** Gwiazdy kabaretu **21.15** Gwiazdy Kabaretu **22.20** Reakcja łańcuchowa - thriller

TV6

6.00 Więzienie **6.55** Policjantki i Policjanci **8.55** Kobra - oddział specjalny **11.00** 48H. Zaginieni **14.00** Policjantki i Policjanci **15.00** Uroczysko **16.00** Kobra - oddział specjalny **18.05** Strażnik Teksasu **20.05** Kryminalne zagadki Miami **22.00** Kości **23.00** Kości **0.00** Obcy - ósmy pasażer "Nostromo" - horror

TVP 1

7.00 **Transmisja Mszy Świętej**
7.40 **Rok w ogrodzie**
8.20 **Pełnosprawni –** magazyn
8.50 **Ranczo s.X (127) –** serial
9.50 **Komisarz Alex (310)I –** serial
10.50 **Ojciec Mateusz (253) –** serial
11.45 **Małgorzata Szumowska i Krzysztof Zalewski**
12.00 **El Dorado –** western, USA
14.25 **Okrasa łamie przepisy – Smak jesiennej maliny**
15.00 **Skrót z konferencji JESIEŃ 2026**
15.55 **Piłka nozna – Mecz Legend, Chorzów. Polska – Anglia**
16.50 **Teleexpress**
17.00 **Piłka nozna – Mecz Legend, Chorzów. Polska – Anglia**
18.40 **Jaka to melodia?**
19.30 **Program informacyjny 19.30**
19.55 **Pytanie dnia**
20.05 **Sport, Pogoda**
20.25 **Komisarz Alex (321) –** serial
21.25 **Jedno życie –** dramat, Wielka
HIT
Brytania, reż. James Hawes, wyk. Helena Bonham Carter, Anthony Hopkins, Johnny Flynn, Romola Garai, Lena Olin
23.25 **Filip –** film fabularny, reż. Michał Kwieciński, wyk. Eryk Kulm, Victor Meutelet, Caroline Hartig, Zoe Straub, Sandra Drzymalska, Maja Szopa
1.35 **Biała odwaga –** dramat, reż. Marcin Koszałka, wyk. Juliusz Chrząstowski, Wiktoria Gorodeckaja, Filip Pławiak, Sandra Drzymalska, Jakub Gierszał, Andrzej Konopka, Alona Szostak, Andrzej Pieczyński
3.40 **Jaka to melodia?**
4.30 **Zakończenie dnia**

POLSAT

6.00 **Nowy dzień**
8.00 **halo tu polsat**
11.25 **Nasz Nowy Dom**
12.45 **Małolaty na obozie –** komedia familijna, USA, 2007
14.45 **Maska Zorro –** film przygodowy, USA, 1998,
17.30 **Awantura o kasę**
18.50 **Wydarzenia, Sport, Pogoda**
19.15 **Prezydenci i Premierzy**
19.25 **Wypasiona kuchnia**
19.55 **Młodzi i moralni. Kabaret Skeczów Męczących. 20 – lecie. Jeszcze nigdy nie było tak dobrze**



22.00 **Szklana pułapka 5 –** film
HIT
sensacyjny, USA, 2013, reż. John Moore, wyk. Bruce Willis, Jai Courtney, Sebastian Koch, Mary Elizabeth Winstead, Yuliya Snigir
0.05 **Ciemniejsza strona Greya –** melodramat, USA, Chiny, Japonia, 2017, reż. James Foley, wyk. Dakota Johnson, Jamie Dornan, Eric Johnson, Eloise Mumford, Bella Heathcote
2.45 **Pitch Perfect 3 –** komedia muzyczna, USA, Chiny, 2017, reż. Trish Sie, wyk. Anna Kendrick, Rebel Wilson, Brittany Snow, Anna Camp
4.40 **Disco Gramy**

TVP 2

5.15 **Barwy szczęścia (3387 – 3388) –** serial
6.25 **M jak miłość (1935) –** serial
7.30 **Pytanie na śniadanie**
11.20 **Górna półka smaku**
11.55 **Zmiennicy (15) – Nasz najdroższy –** serial
13.05 **Panna młoda (189) –** serial
14.00 **Familiada –** teleturniej
14.35 **Koło fortuny –** teleturniej
15.15 **Szansa na sukces. Opole 2026 – Poparzeni Kawą Trzy**
16.20 **Na dobre i na złe (995) – Co masz zrobić jutro, zrób dzisiaj –** serial
17.20 **Panna młoda (190) –** serial
18.15 **Omnibus – szybcy i mądrzy**
19.10 **Słowo na niedzielę**
19.25 **Rodzinka –** serial
20.00 **Lato z Radiem i Telewizją Polską – 2026 Białe Błota**
22.15 **Gabi Drzewiecka zaprasza –** magazyn muzyczny, reż. Marcin Kamiński
23.15 **Bezpieczna przystań –** film
HIT
obyczajowy, USA, reż. Lasse Hallström, wyk. Julianne Hough, Josh Duhamel, David Lyons
1.15 **Wszystko co kocham –** film obyczajowy, reż. Jacek Borcuch, wyk. Mateusz Kościukiewicz, Olga Frycz, Jakub Gierszał, Andrzej Chyra, Anna Radwan, Katarzyna Herman, Mateusz Banasiuk, Igor Obłoza, Marek Kalita, Zygmunt Malanowicz
2.55 **Akacjowa 38 –** serial
3.45 **Akacjowa 38 –** serial
4.30 **Zakończenie dnia**

TVN

5.40 **Uwaga!**
5.55 **Ukryta prawda**
6.50 **Kobieta na krańcu świata**
7.45 **Dzień Dobry TVN**
11.30 **Dobrze zrobione w domu**
11.40 **Na Wspólnej Omnibus –** serial
13.20 **The Floor. VIP Challenge**
15.40 **Lara Croft: Tomb Raider –** film przygodowy, USA, Wielka Brytania, Niemcy, Japonia 2001, reż. Simon West, wyk. Angelina Jolie, Jon Voight, Iain Glen, Noah Taylor, Daniel Craig, Richard Johnson
17.55 **Taskmaster**
19.00 **Fakty, Sport, Pogoda**
19.35 **Raport US Open**
19.45 **Azja Express**



21.35 **Bohemian Rhapsody –** film
HIT
biograficzny, USA, Wielka Brytania 2018, reż. Bryan Singer, wyk. Rami Malek, Lucy Boynton, Gwilym Lee, Ben Hardy, Joseph Mazzello, Aidan Gillen
0.15 **Strażnicy –** film przygodowy, USA 2009, reż. Zack Snyder, wyk. Malin Akerman, Billy Crudup, Matthew Goode, Jackie Earle Haley, Jeffrey Dean Morgan, Patrick Wilson, Carla Gugino, Matt Frewer
3.40 **Uwaga!**
4.00 **Młode gliny –** serial

SUPER POLSAT

6.40 SuperLudzie **7.10** Było sobie życie **9.55** Smerfy - film familijny **12.00** Świat według Kiepskich **15.00** SuperMarket Chef **15.30** Serca dwa **16.00** Złomiarze **17.00** Świat według Kiepskich **19.00** Kolacja w ciemno **20.00** Kolacja w ciemno **21.00** Inwazja: Bitwa o Los Angeles - film sci - fi, USA, 2011, reż. Jonathan Liebesman, wyk. Aaron Eckhart, Michelle Rodriguez, Bridget Moynahan, Ramon Rodriguez, Cory Hardrict, Michael Pena **23.25** Underworld: Bunt Lykanów - horror**1.15** Backdoor - wyjście awaryjne **1.45** Świat według Kiepskich **3.50** Nasz nowy dom **4.50** Nasz nowy dom

TVP SPORT

6.15 Retro TVP SPORT - elim. ME: Polska - Holandia **8.25** Piłka nozna - Betclic 1. liga - 7. kolejka **10.30** Strongman - Puchar Europy **11.30** Polska Liga Żeglarska **11.55** Piłka nozna - Betclic 2. liga, 7. kolejka **14.15** Piłka nozna - MŚ kobiet do lat 20, Polska 2026: Polska - Argentyna **17.35** Lekkie Gadki - magazyn **18.35** Żużel - Indywidualne Mistrzostwa Europy SEC, Guestrow LIVE **18.55** Żużel - Indywidualne Mistrzostwa Europy SEC, Guestrow LIVE **22.05** Sportowy Wieczór **22.40** Piłka nozna - Mecz Legend, Chorzów: Polska - Anglia **0.45** Boks - Gala na Wembley **1.45** Boks - Gala w Montrealu

TTV

5.00 Damy i wieśniaczki. PL **6.00** Raport Końcowy **6.25** Sport **6.30** Express **6.45** Usterka **7.45** Ciężarówką przez Chile **8.45** Gogglebox. Przed telewizorem **9.45** Express **10.05** Gogglebox. Przed telewizorem **11.05** Nic do zgłoszenia **12.05** Zakup w ciemno Extra **12.35** Zakup w ciemno **13.40** Zakup w ciemno **14.40** Zakup w ciemno **15.45** Express **16.05** Idź na całość **17.05** Usterka **17.45** Express **18.05** Sport **18.10** Zakup w ciemno Extra **18.45** Kochaj albo wróć **19.45** Express **20.00** Zakup w ciemno **21.00** Gogglebox. Przed telewizorem **22.00** Damy i wieśniaczki. PL **23.00** Gogglebox. Przed telewizorem

STOPKLATKA

6.00 Komisarz Rex - serial **10.00** Hudson i Rex - serial **12.00** Kryminalne zagadki Mazur - serial **14.10** Janosik - film przygodowy **17.00** Niezgodna - film sci - fi **20.00** Kontrabanda - thriller **22.20** Czerwony smok - thriller, Niemcy **0.50** Patriota - film sensacyjny **2.30** Nazywam się Alfred Hitchcock - dok.

TV 4

6.00 Łowcy Skarbów **7.00** Galileo **9.05** JesteśmyDlaDzieci **9.30** Galileo **12.30** Mini Galileo **12.55** Paddington - film familijny **14.55** Policjantki i Policjanci **19.00** Wypasiona kuchnia **19.05** Policjantki i Policjanci **20.05** Sprawiedliwi - Wydział Kryminalny **0.15** Gwiazdy Kabaretu **1.20** Gwiazdy Kabaretu

TV6

6.00 Cudownych rodziców mam **6.15** Jeźdźcy smoków na końcu świata **7.40** Kupiliśmy zoo - komediodramat **10.10** Cobra Kai **12.00** Strażnik Teksasu **14.00** Poirot **16.20** Columbo **20.00** Kryminalne zagadki Miami **22.00** Kości **22.55** Kości **23.55** Tropiciel - film przygodowy, USA, 2007, reż. Marcus Nispel

Sobota, 5.09

TVN 7

5.05 **Szkoła –** program obyczajowy
6.05 **Wiza na miłość: pierwsze spotkanie**
7.00 **New Looney Tunes II –** anim.
7.30 **Chłopiec i wilk –** film familijny
9.15 **Ukryta prawda**
11.20 **Mówię Wam**
12.35 **Ukryta prawda**
14.10 **Szpital św. Anny –** serial
16.10 **Detektywi**
17.15 **Fantastyczne zwierzęta: Zbrodnie Grindelwalda –** film przygodowy, USA
20.00 **Geosztorm –** film katastro-
HIT
ficzny, USA 2017, reż. Dean Devlin, wyk. Gerard Butler, Jim Sturgess, Abbie Cornish, Alexandra Maria Lara, Daniel Wu
22.30 **Heroski –** film sensacyjny, USA, Wielka Brytania 2023, reż. Jordan Gertner, wyk. Sasha Luss, Wallis Day, Isabelle Fuhrman, Skai Jackson, Jack Kesy
0.10 **Wydział pościgowy –** film sensacyjny, USA 1997, reż. Stuart Baird, wyk. Tommy Lee Jones, Wesley Snipes
3.00 **Miasta, w których straszy**
3.50 **Usterka**

TV PULS

6.00 **Kobra – oddział specjalny –** serial
9.00 **Taki jest świat**
9.25 **Boso przez świat**
10.00 **Lombard: Życie pod zastaw**
14.00 **Lombard: Życie pod zastaw**
16.00 **Lombard: Życie pod zastaw**
18.00 **Lombard: Życie pod zastaw**
20.00 **Liberator 2 –** film sensacyjny,
HIT
USA 1995, reż. Geoff Murphy, wyk. Eric Bogosian, Katherine Heigl, Morris Chestnut, Steven Seagal
22.05 **Elita zabójców –** film sensacyjny, USA, Australia 2011, reż. Gary McKendry, wyk. Jason Statham, Clive Owen, Robert De Niro, Dominic Purcell
0.35 **Akt zemsty –** film sensacyjny, USA 2017, reż. Isaac Florentine, wyk. Antonio Banderas, Karl Urban, Paz Vega
2.15 **Dyżur**
2.55 **Dyżur**
3.20 **Taki jest świat**
4.00 **Menu na miarę**
5.00 **Dyżur**
5.30 **Dyżur**

TRWAM

15.15 Mateczniki Polskości **15.30** Wierzę w Boga **16.00** Informacje dnia **16.10** Historia PL **17.00** Różaniec na wodzie **17.30** Przełamując bariery **17.55** Poczet Wielkich Polaków **18.00** Anioł Pański **18.05** Informacje dnia **18.15** W naszej Rodzinie **19.25** Święty na każdy dzień **19.30** Manna z Nieba **19.45** Modlitwa z telefonicznym udziałem dzieci **20.00** Informacje dnia **20.20** Różaniec **20.50** Powstanie Warszawskie **21.00** Apel Jasnogórski **21.20** Informacje dnia **21.40** Polski Punkt Widzenia **22.00** Warto być ojcem **22.15** Głos serca **23.00** Odpowiedzialni za Kościół **23.30** Stanisław Kulon - świadek Sybiru

eprasa.pl 2e6e277ecd

TVP 1

7.00 **Transmisja Mszy Świętej**
8.00 **Tydzień**
8.30 **Pociąg do Polski –** cykl dok.
9.10 **U Pana Boga w ogródku (1) –** serial
10.05 **Komisarz Alex (321) – Alex to widział –** serial
11.00 **Święto Dziękczynienia za Plony – Dożynki Jasnogórskie –** relacja
13.30 **Między ziemią a niebem**
14.00 **Skrót z konferencji JESIEŃ 2026**
14.30 **Lalka (1) – Powrót –** serial
16.00 **Zaraz wracam (136) –** serial
16.25 **Zaraz wracam (137) –** serial
17.00 **Teleexpress, Pogoda**
17.35 **Daję słowo – Maciej Orłoś – /41/ – Krzysztof Cugowski**
18.40 **Jaka to melodia?**
19.30 **Program informacyjny 19.30**
19.55 **Pytanie dnia**
20.05 **Sport, Pogoda**
20.25 **Gra z Cieniem s.II (14) –** serial
21.25 **Rolnik szuka żony seria 13 (1) –** reality show
22.20 **Rolnik szuka żony. Odwiedziny**
22.45 **Matki równoległe –** film
HIT fabularny, Hiszpania, reż. Pedro Almodóvar, wyk. Penlope Cruz, Aitana Snchez - Gijón, Israel Elejalde, Milena Smit, Rossy De Palma
1.00 **Dewajtis (7) –** serial
1.55 **Jedno życie –** dramat, Wielka Brytania, reż. James Hawes, wyk. Helena Bonham Carter, Anthony Hopkins, Johnny Flynn, Romola Garai, Lena Olin, Alex Sharp
3.55 **Jaka to melodia?**

TVP 2

4.40 **Barwy szczęścia (3389 – 3391) –** serial
6.25 **M jak miłość (1936) –** serial
7.30 **Pytanie na śniadanie**
11.00 **Jak to się mówi, czyli Kasia u Bralczyka**
11.45 **Lato z Radiem i Telewizją Polską – 2026 Białe Błota**
14.00 **Familiada –** teleturniej
14.35 **Koło fortuny –** teleturniej
15.10 **Szansa na sukces. Opole 2027 – Reni Jusis**
16.10 **Europa da się lubić – nowe pokolenie (1)**
17.15 **Tak to leciało! –** teleturniej
18.15 **Omnibus – szybcy i mądrzy**
19.10 **Kocham Cię, Polsko!**
20.40 **Siedmiu wspaniałych**
HIT **–** western, USA, reż. Antoine Fuqua, wyk. Denzel Washington, Chris Pratt, Ethan Hawke, Vincent D'Onofrio, Haley Bennett
23.00 **Boska Florence –** komedia, Wielka Brytania, USA, reż. Stephen Frears, wyk. Meryl Streep, Hugh Grant, Simon Helberg, Rebecca Ferguson
1.00 **Będziemy mieszkać razem (1) –** serial obyczajowy, reż. Anna Maliszewska, wyk. Bronisław Wrocławski, Aleksandra Konieczna, Oksana Cherkashyna, Lena Góra
2.00 **Bezpieczna przystań –** film obyczajowy, USA, reż. Lasse Hallström, wyk. Julianne Hough, Josh Duhamel, David Lyons
3.55 **Rodzinka.pl –** serial
4.20 **Zakończenie dnia**

Niedziela, 6.09

TVN 7

5.05 **Szkoła –** program obyczajowy
6.05 **Wiza na miłość: pierwsze spotkanie**
7.00 **New Looney Tunes II –** anim.
7.45 **Karol. Papież, który pozostał człowiekiem –** miniserial
9.55 **Top Model 15**
11.30 **Ukryta prawda**
14.40 **Szpital św. Anny –** serial
16.45 **Detektywi**
17.50 **Maska –** komedia, USA 1994, reż. Charles Russell, wyk. Jim Carrey, Cameron Diaz, Peter Riegert, Peter Greene
20.00 **Mission: Impossible – Dead Reckoning –** film sensacyjny,
HIT USA 2023, reż. Christopher McQuarrie, wyk. Tom Cruise, Hayley Atwell, Ving Rhames, Rebecca Ferguson, Vanessa Kirby, Marcin Dorociński
23.25 **Morderstwo w Białym Domu –** film sensacyjny, USA 1997, reż. Dwight H. Little, wyk. Wesley Snipes, Diane Lane, Daniel Benzali, Dennis Miller
1.45 **Coś jest nie tak z dziećmi –** film, USA 2023, reż. Roxanne Benjamin

TV PULS

6.00 **Taki jest świat**
6.25 **Kobra – oddział specjalny –** serial
6.55 **Don Matteo: Boski detektyw –** serial
11.15 **Wyspa piratów –** film przygodowy, USA 1995
13.45 **Johnny English: Reaktywacja –** komedia, Francja
15.55 **Zięć prawie idealny –** komedia, Francja, Belgia 2024
17.50 **Goście, goście –** komedia, Francja 1993, reż. Jean - Marie Poiré, wyk. Jean Reno, Christian Clavier, Valérie Lemercier
20.00 **Niezniszczalna –** film sensa-
HIT cyjny, Wielka Brytania 2024, reż. Pierre Morel, wyk. Ben Miles, Goran Kostić, Jaz Hutchins, Kate Beckinsale
22.10 **Peacemaker –** film sensacyjny, USA 1997, reż. Mimi Leder, wyk. George Clooney, Marcel Iures, Nicole Kidman
0.55 **Godziny szczytu 3 –** komedia sensacyjna, Niemcy, USA 2007
2.50 **Dyżur**
3.30 **Taki jest świat**
4.00 **Dyżur**

TRWAM

16.10 Koncert życzeń **16.50** Mateczniki Polskości **17.00** Zgubić z oczu brzeg **17.30** Sól ziemi **17.55** Poczet Wielkich Polaków **18.00** Anioł Pański **18.05** Informacje dnia **18.15** Rozmowy niedokończone **19.25** Święty na każdy dzień **19.30** Baśniowy teatr lalek **20.00** Informacje dnia **20.20** Różaniec **20.50** Od Lutra do Marksa - Historia Kościoła **21.00** Apel Jasnogórski **21.20** Informacje dnia **21.40** Retrospekcja **21.45** Stan Bezpieczeństwa Państwa **21.55** Święty na każdy dzień **22.00** Mocni Jego mocą **22.30** Muzyczne chwile **22.45** Jak wygrać małżeństwo? **23.00** Jak my to widzimy **23.30** Tam, gdzie Bóg płacze

TVP 1

7.00 **Transmisja Mszy Świętej**
7.30 **Studio Raban –** magazyn
8.00 **Serwis Info, Pogoda**
8.15 **Noce i dnie (12) –** serial
9.20 **Ranczo s.X (128) –** serial
10.15 **Komisarz Alex (311) –** serial
11.05 **Ojciec Mateusz (254) –** serial
12.00 **Serwis Info**
12.10 **Agrobiznes**
12.40 **Rok w ogrodzie Extra**
12.55 **Przerażająca tajemnica kwiatów –** film dok.
14.00 **Splątane losy (39) –** serial
15.00 **Serwis Info**
15.10 **Reporterzy –** magazyn
15.35 **Gra słów. Krzyżówka**
16.00 **Dziedzictwo (1023) –** serial
16.50 **Zapowiedź Teleexpressu**
17.00 **Teleexpress, Pogoda**
17.25 **Jaka to melodia?**
18.05 **Klan (4727) –** telenowela
18.40 **Akacjowa 38 (950) –** serial
19.30 **Program informacyjny 19.30**
19.55 **Pytanie dnia**
20.10 **Sport, Pogoda**
20.30 **Felicita (1) –** serial
21.05 **Teatr Telewizji – Król**
HIT **Maciuś Pierwszy –** spektakl teatralny, reż. Tadeusz Kabicz, wyk. Tomasz Kot, Danuta Stenka, Marek Kondrat, Jan Frycz, Michał Królikowski, Borys Szyc, Tymon Bitkowski, Karolina Gruszka
23.00 **Świat bez fikcji – Konstruktorzy z Ground Zero**
0.05 **Balans bieli –** magazyn
0.50 **Filip –** film fabularny, reż. Michał Kwieciński
3.30 **Raport specjalny –** magazyn

POLSAT

6.00 **Nowy dzień**
9.10 **Malanowski i Partnerzy**
9.40 **Wypasiona kuchnia**
9.45 **Malanowski i Partnerzy**
10.15 **Dlaczego ja?**
12.20 **Gliniarze**
15.30 **Wydarzenia , Pogoda**
15.55 **Gliniarze**
18.00 **Pierwsza miłość**
18.50 **Wydarzenia, Sport, Pogoda**
19.15 **Gość Wydarzeń**
19.25 **Wypasiona kuchnia**
19.55 **Milionerzy**



20.25 **MEGA HIT – Jurassic World:**
HIT **Dominion –** film sci - fi, USA, Chiny, 2022, reż. Colin Trevorrow, wyk. Chris Pratt, Bryce Dallas Howard, Laura Dern, Jeff Goldblum, Sam Neill, DeWanda Wise, Omar Sy, Campbell Scott, Justice Smith
23.40 **Odwet –** film sensacyjny, USA, Niemcy, 2003, reż. F. Gary Gray, wyk. Vin Diesel, Timothy Olyphant, Larenz Tate, Geno Silva
2.00 **Nieobliczalny –** film sensacyjny, USA, 2006, reż. Michael Keusch, wyk. Steven Seagal, Eva Pope, Imelda Staunton, Vincent Riotta, Michael Elwyn
4.05 **Kabaretowa Ekstraklasa**
4.40 **Disco Gramy**

TVN

5.40 **Uwaga!**
5.55 **Ukryta prawda**
6.50 **Kuchenne rewolucje –** program kulinarno - rozrywkowy
7.45 **Dzień Dobry TVN**
11.20 **Doradca smaku**
11.30 **Kuchenne rewolucje –** program kulinarno - rozrywkowy
13.40 **Ukryta prawda**
16.50 **Szpital św. Anny –** serial
17.55 **Detektywi**
19.00 **Fakty, Sport, Pogoda**
19.40 **Raport US Open**
19.55 **Uwaga!**
20.15 **Na Wspólnej –** serial
20.50 **The Floor**
21.30 **Taskmaster**



22.40 **Twisters –** film przygodowy,
HIT USA 2024, reż. Lee Isaac Chung, wyk. Daisy Edgar - Jones, Glen Powell, Anthony Ramos, Maura Tierney
1.05 **Lara Croft: Tomb Raider –** film przygodowy, USA, Wielka Brytania, Niemcy, Japonia 2001, reż. Simon West, wyk. Angelina Jolie, Jon Voight, Iain Glen, Noah Taylor, Daniel Craig, Richard Johnson
3.15 **Co za tydzień**
4.05 **Uwaga!**
4.25 **Nauka jazdy**
4.55 **Zamieszkać na plaży**

TVP 2

5.30 **M jak miłość (1832) –** serial
6.25 **Rodzina święta – Poranki dla zakochanych. Pięć języków miłości**
6.55 **Barwy szczęścia (3391) –** serial
7.30 **Pytanie na śniadanie**
11.50 **Okrasa łamie przepisy – Smak jesiennej maliny**
12.30 **Koło fortuny –** teleturniej
13.15 **Panna młoda (190) –** serial
14.05 **Va Banque (1058) –** teleturniej
14.35 **Na sygnale (914) – Z hukiem! –** serial
15.05 **La Promesa – pałac tajemnic (471) –** serial
16.00 **Koło fortuny –** teleturniej
16.35 **Familiada –** teleturniej
17.20 **Panna młoda (191) –** serial
18.15 **Va Banque (1066) –** teleturniej
18.50 **Jeden z dziesięciu –** teleturniej
19.25 **Barwy szczęścia (3391) –** serial
20.05 **Barwy szczęścia (3392) –** serial
20.40 **Kulisy serialu**
20.50 **M jak miłość (1937) –** serial
21.50 **Na sygnale (915) – Przypadek beznadziejny –** serial
22.20 **Na sygnale (916) – Do wesela się zagoi –** serial
22.50 **Matlock (11) –** serial
23.45 **Matlock (12) –** serial
0.40 **Zaślubiona (1) –** serial, Włochy, reż. Giacomo Campiotti, wyk. Giorgio Marchesi, Stefano Fregni, Maurizio Donadoni
1.55 **Boska Florence –** komedia,
HIT Wielka Brytania, USA, reż. Stephen Frears, wyk. Meryl Streep, Hugh Grant, Simon Helberg, Rebecca Ferguson
3.55 **Rodzinka.pl –** serial
4.25 **Zakończenie dnia**

Poniedziałek, 7.09

TVN 7

5.20 **Ten moment**
5.55 **Szkoła –** program obyczajowy
8.45 **Ukryta prawda**
11.50 **W – 11 Wydział Śledczy**
13.55 **Detektywi**
15.00 **Szpital –** program obyczajowy
17.00 **Sędzia Anna Maria Wesołowska**
18.00 **SOS. Ekipy w akcji**
19.00 **Młode gliny –** serial
20.00 **Hotel Paradise**
21.00 **Starcie Tytanów –** film
HIT przygodowy, USA 2010, reż. Louis Leterrier, wyk. Sam Worthington, Liam Neeson, Ralph Fiennes, Gemma Arterton, Mads Mikkelsen, Alexa Davalos, Jason Flemyng, Pete Postlethwaite, Polly Walker
23.20 **Jak stracić chłopaka w 10 dni –** komedia romantyczna, USA, Niemcy 2003, reż. Donald Petrie, wyk. Kate Hudson, Matthew McConaughey, Kathryn Hahn, Annie Parisse
1.40 **Mówię Wam**
3.00 **Miasta, w których straszy**
3.50 **Fachowcy**
4.30 **Dorota was urządzi**

TV PULS

6.00 **Policjanci z Miami –** serial
8.00 **Kobra – oddział specjalny –** serial
9.00 **Kobra – oddział specjalny**
10.00 **Zaklinaczka duchów –** serial
11.00 **Kotka –** serial
12.00 **Nie igraj z aniołem –** serial
13.00 **Wspaniałe stulecie –** serial
14.00 **Kurierzy –** serial
15.00 **Lombard: Życie pod zastaw**
17.00 **Kurierzy –** serial
18.00 **Lombard: Życie pod zastaw**
20.00 **Brygada ponad prawem**
HIT **–** dramat sensacyjny, Francja, Wielka Brytania 2015, reż. Benjamin Rocher, wyk. Alban Lenoir, Caterina Murino, Jean Reno, Oumar Diaw
21.55 **Brygada ponad prawem powraca –** thriller, Francja 2023, reż. Benjamin Rocher, wyk. Alban Lenoir, Jean Reno, Sofia Essa?di, Stéfi Celma
23.50 **Zawrotna prędkość –** film sensacyjny, Francja 2017
1.30 **Dzielnica strachu –** serial
2.25 **Lombard: Życie pod zastaw**
3.20 **Menu na miarę**
4.00 **Taki jest świat**

TRWAM

13.00 Dom Paderewskiego w Ojczyźnie **13.30** Msza święta **14.20** Muzyczne chwile **14.30** Wykłady z Kongresu "Katolicy a cielesność" **15.00** Za Kościół i zbawienie świata **15.50** Ma się rozumieć **16.00** Informacje dnia **16.10** Sanktuaria polskie **16.30** Porady Medyczne Bonifratrów **17.00** Świadkowie **17.30** Spotkanie Rodziny Radia Maryja **20.00** Informacje dnia **20.20** Różaniec **20.50** Powstanie Warszawskie **21.00** Apel Jasnogórski **21.20** Informacje dnia **21.40** Polski Punkt Widzenia **22.00** Głos serca **22.45** Z wędką nad wodę **23.10** Baron Feliks Konopka - życie i twórczość

SUPER POLSAT

6.40 SuperLudzie **7.10** Było sobie życie **7.40** Było sobie życie **8.15** Było sobie życie **8.45** Było sobie życie **9.25** Było sobie życie **9.55** SuperMarket Chef **10.25** SuperMocni **10.55** Spider - Man Uniwersum - film anim. **13.15** Uncharted - film przygodowy, USA, Hiszpania, 2022, reż. Ruben Fleisher, wyk. Tom Holland, Mark Wahlberg, Antonio Banderas, Sophia Ali, Tati Gabrielle, Steven Waddington **15.45** Pogromcy duchów. Dziedzictwo - komedia sci - fi, 2021, reż. Jason Reitman, wyk. Carrie Coon, Paul Rudd, Finn Wolfhard, Grace Mckenna, Logan Kim, Bill Murray, Celeste O'Connor, Dan Aykroyd, Annie Potts,

TVP SPORT

6.15 Piłka nozna - MŚ kobiet do lat 20, Katowice: Polska - Argentyna **8.25** Piłka nozna - Betclic 1. liga - 7. kolejka: + Multi1liga **10.30** Futbol Totalny - magazyn **11.45** Jeździectwo - Mistrzostwa Polski w skokach przez przeszkody, Jaszkowo - LIVE **14.15** Piłka nozna - Betclic 1. liga, 7. kolejka **14.30** Piłka nozna - Betclic 1. liga, 7. kolejka **16.40** Transmisja **20.10** Piłka nozna - Ekstraklasa, 7. kolejka: Jagiellonia Białystok - Śląsk Wrocław **22.15** Piłka nozna - Ekstraklasa, 7. kolejka: Jagiellonia Białystok - Śląsk Wrocław **22.45** Sportowy Wieczór **23.15** Retransmisja **1.20** Boks - Gala w Paradise, Nevada

TTV

6.05 Express **6.25** Raport Końcowy **6.50** Usterka **7.50** Nic do zgłoszenia **8.45** Ciężarówką przez Chile **9.45** Express **10.05** 99 - Gra o wszystko. VIP **11.05** Zakup w ciemno **12.35** Gogglebox. Przed telewizorem **13.40** Damy i wieśniaczki. PL **14.40** Kochaj albo wróć **15.45** Express **16.05** Idź na całość **17.10** Życie na kredycie **17.45** Express **18.05** Sport **18.10** Życie na kredycie **18.45** Damy i wieśniaczki. PL **19.45** Express **20.00** Zakup w ciemno **21.00** Gogglebox. Przed telewizorem **22.00** Down the road **23.00** Ciężarówką przez Chile **0.00** Nic do zgłoszenia **1.00** Lady Gucci: historia czarnej wdowy

STOPKLATKA

6.00 Komisarz Rex - serial **10.00** Hudson i Rex - serial **13.00** Rex: Powrót do Wiednia - serial **15.05** Flintstonowie - komedia familijna **17.00** Apollo 13 - dramat katastroficzny **20.00** Mississippi w ogniu - dramat kryminalny **22.40** Millennium: Mężczyźni, którzy nienawidzą kobiet - dramat kryminalny

TV 4

8.05 Zamki krzyżowców: budowle nie do zdobycia **9.20** Galileo **11.30** Ace Ventura: Zew natury - komedia przygodowa **13.15** Reakcja łańcuchowa - thriller **15.45** Next - thriller sci - fi **17.50** Uroczysko **20.00** Wypasiona kuchnia **20.05** Sprawiedliwi. Trójmiasto **0.20** STOP Drogówka **1.20** Wyspa kanibali

TV6

6.00 Cobra Kai **6.30** Columbo **10.05** Poirot **12.30** Kupiliśmy zoo - komediodramat **15.00** Policjantki i Policjanci **18.00** Strażnik Teksasu **20.00** Kryminalne zagadki Miami **22.00** Kości **23.55** Zasady walki - dramat sensacyjnyn **2.25** Kochane pieniądze **5.30** SuperLudzie Extra **5.45** Telezakupy TV

SUPER POLSAT

6.40 Wypasiona kuchnia **6.50** SuperLudzie Extra **7.00** Na ratunek 112 **8.00** Doktor Martin **10.00** Wydarzenia 24 **10.30** SuperLudzie **11.30** Świat według Kiepskich **13.30** Bitwa o palety **14.25** Hell's Kitchen - Piekielna Kuchnia **16.00** Ninja Warrior Polska **17.55** Świat według Kiepskich **20.00** Złomiarze **21.05** Jeszcze większe dzieci - komedia, USA, 2013, reż. Dennis Dugan, wyk. Adam Sandler, Kevin James, Chris Rock, David Spade, Salma Hayek **23.15** Inwazja: Bitwa o Los Angeles - film sci - fi, USA, 2011, reż. Jonathan Liebesman **1.30** Świat według Kiepskich **4.00** Nasz nowy dom **5.00** Nasz nowy dom

TVP SPORT

6.10 Strongman - Mistrzostwa Polski w parach, Mrzeżyno **7.15** Retransmisja **9.30** Retransmisja **11.30** Piłka nozna : Jagiellonia Białystok - Śląsk Wrocław **13.35** Piłka nozna - Puchar Polski - podsumowanie **15.05** Piłka nozna - LEGIA WARSZAWA - MECZ JUBILEUSZOWY **16.45** Magazyn 2. ligi piłkarskiej **17.30** Betclic 1. Liga magazyn **18.55** 1. połowa - Piłka nozna - Betclic 1. liga **20.00** 1. połowa - Piłka nozna - Betclic 1. liga **21.00** Betclic 1. Liga magazyn **21.35** GOL - magazyn **23.05** Sportowy Wieczór **23.30** Piłka nozna kobiet - MŚ do lat 20, Katowice: Polska - Argentyna **1.30** Sporty walki

STOPKLATKA

9.50 Górski lekarz - serial **11.45** Zagadki kryminalne panny Fishe - serial **14.00** Hudson i Rex - serial **15.00** Zajazd. Będzie się działo - serial **17.00** Katastrofy w przestworzach sezon 3 - serial **18.05** Katastrofy w przestworzach **20.00** Hooligans 3 - dramat sensacyjny **22.00** Ekstradycja - serial

TV 4

17.00 Trudne sprawy II **18.00** Łowcy Skarbów **19.00** Policjantki i Policjanci **20.00** Wypasiona kuchnia **20.05** Uroczysko **20.40** Sprawiedliwi - Wydział Kryminalny **21.40** Sprawiedliwi. Trójmiasto **22.45** Opowiem Ci o zbrodni **23.10** Strzelec wyborowy - thriller sensacyjny **1.15** Love Island. Wyspa miłości

TV6

6.00 Więzienie **6.55** Policjantki i Policjanci **8.55** Kobra - oddział specjalny **10.55** 48H. Zaginieni **13.55** Policjantki i Policjanci **14.55** Uroczysko **16.00** Kobra - oddział specjalny **18.05** Strażnik Teksasu **20.05** CSI: Kryminalne zagadki Nowego Jorku **22.00** Czarna lista **23.00** Łowca pedofilów

eprasa.pl 2e6e277ecd

Burmistrz chwali, internauci alarmują

Wycięli drzewa, odmulili Wieprz

SZCZEBRZESZYN

„Wieprz w Szczebrzeszynie pięknieje!" – napisał w mediach społecznościowych burmistrz Szczebrzeszyna Rafał Kowalik, informując o pracach przeprowadzonych przez Wody Polskie na rzece. Wpis wywołał jednak falę krytycznych komentarzy. Internauci zarzucali władzom miasta m. in. degradację ekosystemu i niszczenie siedlisk. Burmistrz odpowiedział, nazywając część komentujących „pseudoekspertami".



Sposób prowadzenia prac budzi w Szczebrzeszynie duże emocje. Dla władz miasta wykonane roboty oznaczają uporządkowanie i przywrócenie właściwego przepływu rzeki, część mieszkańców i miłośników przyrody widzi natomiast w nich zbyt dużą ingerencję w naturalny charakter Wieprza i jego ekosystem.

Jak poinformował 20 sierpnia burmistrz **Rafał Kowalik**, prace objęły odcinek Wieprza od mostu na Przedmieściu Zamojskim do Zakładu Gospodarki Komunalnej. Z rzeki usunięto zalegający muł i drzewa, wykoszono brzegi, a koryto zostało poszerzone i odmulone.

Zdaniem burmistrza dzięki wykonanym pracom odcinek rzeki stał się bardziej uporządkowany i dostępny m. in. dla kajakarzy. Kowalik podkreślał również, że działania były efektem współpracy samorządu z Wodami Polskimi. – Nasza rzeka Wieprz w Szczebrzeszynie naprawdę wypiękniała! – napisał burmistrz.

Wpis spotkał się jednak z bardzo ostrą reakcją części internautów. Krytycy zwracali uwagę przede wszystkim na skalę ingerencji w koryto rzeki i jej brzegi. „Ponad 40 drzew usuniętych z koryta rzeki to nie jest powód do dumy, a do wstydu" – napisał jeden z komentujących.

Inni wskazywali na przyrodnicze znaczenie Wieprza i obszaru określanego jako Kraina Pstrąga i Lipienia. Pojawiły się zarzuty dotyczące niszczenia siedlisk, ograniczania bioróżnorodności oraz przyspieszania odpływu wody z rzeki. Część komentujących przekonywała, że zamiast kompleksowych prac utrzymaniowych wystarczyło usunąć z rzeki śmieci i pojedyncze przeszkody.

Wśród komentarzy pojawiły się również wezwania do zainteresowania sprawą organów ochrony środowiska, a nawet prokuratury. Niektórzy internauci krytykowali także argument dotyczący poprawy dostępności rzeki dla kajakarzy.

Burmistrz postanowił odpowiedzieć na krytykę. W kolejnym wpisie odniósł się do zarzutów dotyczących usunięcia drzew i zakresu wykonanych prac. – Czytam te Wasze komentarze „pseudoekspertów" internetowych, specjalistów od regulacji rzek i wszystkiego, co tylko można skomentować zza klawiatury. I naprawdę ręce opadają – napisał Rafał Kowalik.

Jak podkreślił, w rzece przez lata miało zalegać ponad 40 drzew oraz siedem rolniczych opon. Według burmistrza Wieprz nie był właściwie utrzymywany przez ponad 60 lat, a w jego korycie znajdowały się również m. in. lodówki i inne odpady.

Kowalik przekonuje, że w niektórych miejscach rzeka stała się wąskim, około metrowym strumieniem, a jej wody wypływały na okoliczne łąki. – Dzisiaj, dzięki wykonanym pracom, rzeka odzyskała szerokość, swój dawny przebieg i przede wszystkim normalny przepływ – argumentuje burmistrz.

Przypomniał również, że Wody Polskie prowadzą podobne prace utrzymaniowe także w innych miejscach, a usuwanie zatorów, powalonych drzew i innych przeszkód ograniczających przepływ należy do działań związanych z utrzymaniem koryt rzek.

lew

Dotacje na dojazdy do pól

REGION

W Urzędzie Marszałkowskim Województwa Lubelskiego wręczono 27 umów o udzielenie dotacji celowej na modernizację lub budowę dróg dojazdowych do gruntów rolnych. Wśród beneficjentów znalazło się 8 gmin z naszego regionu.



Umowę odebrał m. in. burmistrz Goraja Antoni Łukasik.

Fundusz Ochrony Gruntów Rolnych, znajdujący się w dyspozycji Zarządu Województwa Lubelskiego, pozwala m. in. na odrolnienie gruntów pod budowę drogi. W tym roku mamy zamiar rozpatrzyć 100 wniosków na kwotę 15 mln zł, za którą wyremontujemy lub zbudujemy ponad 70 km dróg służących jako dojazd do pól czy łączących osiedla –powiedział marszałek województwa lubelskiego **Jarosław Stawiarski**.

Łączna długość wybudowanych lub zmodernizowanych dróg w tym rozdaniu wynosi 13,9 km, z czego zbudowanych zostanie 3,2 km, modernizacji zaś ulegnie 10,7 km dróg.

Umowy wręczyli marszałek Jarosław Stawiarski, wicemarszałek **Marek Wojciechowski** i członek zarządu **Marcin Szewczak**, a odebrali je przedstawiciele 27 gmin, w tym 8 z naszego regionu. To Aleksandrów, Goraj i Księżpol w pow. biłgorajskim, Tarnawatka, Telatyn i miasto Tomaszów Lubelski w pow. tomaszowskim oraz Adamów i Stary Zamość w pow. zamojskim.

Największą dotację – po 200 tys. zł – otrzymały gminy Aleksandrów i Księżpol. W pierwszej do wybudowania jest droga na odcinku 375 m za blisko 800 tys. zł, natomiast gmina Księżpol ma do zmodernizowania blisko 1 km drogi w miejscowości Marianka (całkowity koszt to prawie 500 tys. zł). Gmina Goraj otrzymała 143 tys. zł wsparcia na modernizację półkilometrowego odcinka drogi w miejscowości Zagrody, a gmina Tarnawatka i miasto Tomaszów Lub. po 120 tys. zł również ma modernizację dróg. Gmina Telatyn otrzymała dotację w kwocie 100 tys. zł na modernizacje drogi w Nowosiółkach-Osadzie, a gmina Adamów tyle samo na budowę drogi Feliksówka-Suchowola o długości 350 m. 98,3 tys. zł przypadło gminie Stary Zamość na modernizację drogi w Wierzbie.

Budżet Województwa Lubelskiego na budowę lub modernizację dróg dojazdowych do gruntów rolnych na ten rok wynosi 15 mln zł.

lew

Lato na ścianie

ZAMOŚĆ

Zamojskie Lato Teatralne doczekało się własnego muralu. Malowidło powstało na jednej ze ścian Zamojskiego Domu Kultury, od strony ul. Kiepury. Oficjalna prezentacja dzieła odbędzie się 6 września.



Mural powstał na jednej ze ścian Zamojskiego Domu Kultury, od strony ul. Kiepury.

Za realizację muralu odpowiada Wow Wall Studio – grupa artystów działająca od 2016 r., która ma na swoim koncie ponad 90 murali w różnych częściach Polski. Ich najnowsza realizacja w Zamościu jest już gotowa, jednak na uroczyste odsłonięcie trzeba poczekać do 6 września. Wydarzenie rozpocznie się o godz. 16 na tarasie ZDK przy ul. Partyzantów 13. Organizatorzy przygotowali nie tylko prezentację i omówienie muralu inspirowanego historią i teatralnym duchem ZLT, ale również kilka wydarzeń towarzyszących.

Jednym z nich będzie wystawa „Chmiel fotografuje Lato", na której pokazane zostaną archiwalne zdjęcia **Mirosława Chmiela** dokumentujące kolejne odsłony festiwalu. Zaplanowano również projekcję filmu „Mistrz Jan był z nami", poświęconego **Janowi Machulskiemu** i początkom ZLT. Całość uzupełni koncert zespołu kameralnego Inny Kwartet. Wstęp wolny.

Zamojskie Lato Teatralne wkroczyło w swoje drugie półwiecze. Przypomnijmy, że pierwsza jego odsłona miała miejsce 31 lipca 1976 r. Jan Machulski z Teatrem Ochoty wystawił wtedy na Rynku Wielkim „Romeo i Julię".

lew

Mogą budować MOP-y

GM. TOMASZÓW LUBELSKI

Wojewoda Lubelski wydał decyzję zezwalającą na budowę dwóch Miejsc Obsługi Podróżnych na obwodnicy Tomaszowa Lubelskiego – Jeziernia Wschód i Jeziernia Zachód. Będzie tam blisko 200 miejsc parkingowych, sanitariaty i stanowiska do ładowania samochodów elektrycznych.



Miejsca Obsługi Podróżnych Jeziernia Wschód i Zachód będą zlokalizowane na obwodnicy Tomaszowa Lubelskiego w ciągu drogi ekspresowej S17.
Fot. GDDKiA

Wojewoda Lubelski wydał decyzję zezwalającą na realizację kolejnego elementu infrastruktury przy drodze ekspresowej S17. Chodzi o Miejsca Obsługi Podróżnych Jeziernia Wschód i Jeziernia Zachód, które powstaną na obwodnicy Tomaszowa Lubelskiego. Decyzja z 21 sierpnia otrzymała rygor natychmiastowej wykonalności, ale o tym kiedy na miejscu rozpoczną się prace zdecyduje inwestor, czyli Generalna Dyrekcja Dróg Krajowych i Autostrad. Inwestycję zrealizuje firma Budimex. Wartość umowy to 63,7 mln zł.

MOP Jeziernia Wschód i MOP Jeziernia Zachód będą wyposażone w podobną infrastrukturę. Każdy z nich będzie miał po 63 miejsca dla samochodów osobowych, w tym po trzy miejsca dla osób z niepełnosprawnościami i stanowisko z ładowarką dla samochodów elektrycznych. Przewidziano również po 24 miejsca dla samochodów ciężarowych, po cztery miejsca dla autobusów.

Na terenie każdego MOP-u powstaną budynki sanitariatów, miejsca wypoczynku, drogi dla pieszych, stanowiska dla służb kontrolujących pojazdy, miejsce do zrzutu nieczystości z autobusów oraz stanowisko dla pojazdu nienormatywnego. Zaplanowano również po dwa miejsca dla pojazdów przewożących towary niebezpieczne.

Oba MOP-y będą miały własne zbiorniki przeciwpożarowe, zbiorniki na gaz płynny, przyłącza energetyczne i stacje transformatorowe oraz monitoring.

W ramach inwestycji powstaną oczywiście pasy włączania i wyłączania, które MOP-y w Jezierni z obwodnicą Tomaszowa Lubelskiego.

wd

eprasa.pl 2e6e277ecd

Najważniejszym punktem „Motoserca” była zbiórka krwi. Zebrano ponad 16 litrów!

„Motoserce” ściągnęło tłumy

NASZ PATRONAT

Motocykle, muzyka, dobra zabawa, ale przede wszystkim pomoc potrzebującym. W niedzielę (30 sierpnia) na Rynku Wielkim w Zamościu odbyła się druga edycja akcji „Motoserce”, zorganizowanej przez Klub Motocyklowy Biały Kruk FG Zamość. W tym roku wydarzenie miało szczególny wymiar – dochód ze zbiórki prowadzonej podczas imprezy przeznaczony zostanie na leczenie 17-letniej Dominiki Łoś.



Tegoroczna edycja „Motoserca” została poświęcona także wsparciu Dominiki Łoś. Podczas wydarzenia prowadzona była zbiórka pieniędzy do puszek.



Ekipa z Aiki Biker FG East z Radzynia Podlaskiego.



Na zamojskim Rynku pojawiły się całe rzesze motocyklistów. Niektórzy pokonali dziesiątki, a nawet setki kilometrów, aby wesprzeć organizatorów.

Najważniejszym punktem „Motoserca” była zbiórka krwi. Chętnych nie brakowało – przed krwiobusem Regionalnego Centrum Krwiodawstwa i Krwiolecznictwa w Lublinie ustawiła się kolejka. Krew chciało oddać 45 osób, a ostatecznie pobrano ją od 37 dawców, z czego 8 oddało po raz pierwszy. Łącznie zebrano 16,650 litra krwi. Wśród osób, które zdecydowały się podzielić tym bezcennym darem, była **Agnieszka Harbuz** z Zamościa. – Krwi nie da się wyprodukować, dlatego postanowiłam wesprzeć akcję, która ma szczytny cel – mówiła.

Okres wakacyjny jest szczególnie trudny dla centrów krwiodawstwa. Wielu dawców wyjeżdża na urlopy, podczas gdy w tym samym czasie rośnie liczba wypadków i zapotrzebowanie na krew. Jak podkreślała nasz rozmówczyni, krew oddaje regularnie od 18. roku życia. – Dopisała pogoda, jest bardzo fajna atmosfera, można spotkać się ze znajomymi. Mamy po prostu dziś święto! – powiedziała pan Agnieszka.

Na zamojskim Rynku pojawiło się wielu motocyklistów. Niektórzy pokonali dziesiątki, a nawet setki kilometrów, aby wesprzeć organizatorów. – Mamy około 200 kilometrów do Zamościa, a przyjechaliśmy po to, aby wesprzeć akcję i naszych kolegów z Białego Kruka – powiedział **Robert „Robson” Andryszczyk** z Aiki Biker FG East z Radzynia Podlaskiego.

Na uczestników czekały liczne atrakcje. Można było podziwiać efektowne motocykle i samochody, a także posłuchać koncertów. Na scenie wystąpili m. in. Blues Junkers, **Maciej Lipina** z zespołem, Kraków Street Band oraz młodzi artyści z Akademii Wokalnej – Strefa Muzyki Magdaleny Stopy i Studia Wokalno-Estradowego „Lokal Vokal” Magdy Sałamachy-Kostrubały.

Nie zabrakło również konkursów, kuchni polowej, słodkich upominków dla dzieci i innych atrakcji.

Tegoroczna edycja „Motoserca” została poświęcona także wsparciu **Dominiki Łoś**. 17-latka pod koniec maja usłyszała diagnozę rzadkiego i niezwykle agresywnego nowotworu złośliwego. Przez cały dzień podczas wydarzenia prowadzona była zbiórka pieniędzy do puszek. Organizatorzy poinformują niebawem, jaką kwotę udało się zgromadzić.

Akcję oficjalnie wsparł także reprezentacyjny siatkarz **Marcin Komenda** z LUK Bogdanka Lublin. Dla Białego Kruka tegoroczne „Motoserce” było wyjątkowe również z innego powodu. Klub obchodzi 20-lecie działalności. Z tej okazji dla krwiodawców przygotowano limitowaną, jubileuszową koszulkę.

Ogólnopolska akcja „Motoserce” organizowana jest w Polsce od 2009 r. przez kluby zrzeszone w Kongresie Polskich Klubów Motocyklowych. Biały Kruk FG należy do tej organizacji. W Zamościu wydarzenie odbyło się już po raz drugi pod hasłem „Motocykliści Dzieciom – Krew Darem Życia”. Patronat nad wydarzeniem objęli Prezydent Zamościa i Starosta Zamojski, a patronat medialny sprawowała m. in. „Kronika Tygodnia”.

lew

Pogoda nie popsuła jubileuszu

ZAMOŚĆ

Zamość po raz dziesiąty stał się miejscem spotkania miłośników motoryzacji. 29 sierpnia odbyła się jubileuszowa edycja „Zamość na Okrągło” – wydarzenia, które od lat przyciąga do miasta fanów samochodów i motocykli z całego regionu.



Uczestnicy mogli sprawdzić się w konkursach jedzenia na czas – osobno rywalizowały kobiety i mężczyźni. Jubileuszową imprezę prowadził, podobnie jak podczas wcześniejszych edycji, Irek Bieleninik.

Pogoda próbowała pokrzyżować plany organizatorom, jednak ostatecznie nie zdołała zepsuć jubileuszowej imprezy. Od południa okolice Parku Miejskiego zamieniły się w wielką arenę motoryzacyjnych atrakcji.

Na uczestników czekały m. in. pokazy samochodów off-roadowych, freestyle i stunt, a także parada motocykli. Nie zabrakło samochodów amerykańskich, Monster Trucka oraz stref Fun&Food i Extreme. Swoje miejsce podczas wydarzenia znalazł również skatepark, gdzie odbywały się pokazy i warsztaty jazdy na hulajnodze i deskorolce.

Była także rywalizacja. Uczestnicy mogli sprawdzić się w konkursach jedzenia na czas – osobno rywalizowały kobiety i mężczyźni. Jubileuszową imprezę prowadził, podobnie jak podczas wcześniejszych edycji, **Irek Bieleninik**.

Jedną z dodatkowych atrakcji były widokowe loty śmigłowcem. Chętni mogli spojrzeć na Zamość z góry.

Wieczorem motoryzacyjne święto przeniosło się na Rynek Wielki. Część koncertową otworzył VBS. Następnie publiczność bawiła się przy występie Jeden Osiem L, a gwiazdą wieczoru był Varius Manx & Kasia Stankiewicz. Jubileusz zakończyło After Party z DJ-em Yarskim.

Do jubileuszu odniósł się w mediach społecznościowych prezydent Zamościa **Rafał Zwolak**. Podziękował wszystkim osobom i podmiotom, które przez lata angażowały się w organizację imprezy. „Przez te dziesięć lat zmieniały się samochody, zespoły i uczestnicy, ale jedno pozostało niezmienne – klimat, pasja i ogromne zaangażowanie ludzi, którzy kochają motoryzację i Zamość” – napisał Rafał Zwolak.

Prezydent podziękował m. in. sponsorom, stowarzyszeniom, miejskim spółkom, firmom i przedsiębiorcom oraz pracownikom Wydziału Promocji, którzy odpowiadali za przygotowanie wydarzenia. Rafał Zwolak wyraził również nadzieję, że „Zamość na Okrągło” będzie kontynuowany przez kolejne lata. „Życzę nam wszystkim, abyśmy za kolejne 10 lat spotkali się ponownie – na 20. jubileuszowej edycji »Zamość na Okrągło«. Do zobaczenia za rok” – podsumował prezydent.

Organizatorami jubileuszowej, 10. edycji wydarzenia byli Biuro Informacji Turystycznej i Promocji Miasta w Zamościu oraz Miasto Zamość.

lew,
fot. Henryk Andrzejewski

Nowa wystawa o broni

ZAMOŚĆ

Jak w niespełna dwie dekady odrodzona Polska przeszła od uzbrojenia odziedziczonego po zaborcach do własnych konstrukcji broni palnej? Odpowiedzi na to pytanie ma przynieść nowa wystawa „Broń palna II Rzeczypospolitej i jej konstruktorzy”, która zostanie otwarta w Muzeum Fortyfikacji i Broni Arsenał w Zamościu. Wernisaż zaplanowano 4 września.

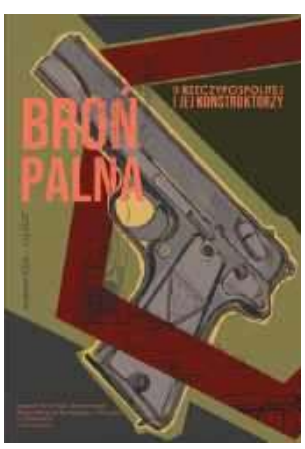

Po odzyskaniu niepodległości w 1918 r. Polska stanęła przed poważnym problemem związanym z wyposażeniem armii. Wojsko korzystało z broni pochodzącej z armii państw zaborczych oraz od sojuszników. Różnice w konstrukcji, kalibrze i stosowanej amunicji utrudniały stworzenie jednolitego systemu uzbrojenia. Jednocześnie kraj, wyniszczony wojną, nie dysponował jeszcze rozwiniętym przemysłem zbrojeniowym.

W ciągu kilkunastu lat sytuacja zaczęła się jednak zmieniać. Powstawały zakłady produkujące broń i amunicję, a polscy inżynierowie opracowywali własne konstrukcje, które dorównywały rozwiązaniom stosowanym w innych państwach.

Ekspozycja pokazuje zarówno najbardziej rozpoznawalne osiągnięcia polskiej myśli technicznej, jak i mniej znane prototypy oraz konstrukcje eksperymentalne. Zwiedzający zobaczą m. in. pistolet VIS wz. 35, karabin przeciwpancerny UR wz. 35, ręczny karabin maszynowy wz. 28, ciężki karabin maszynowy wz. 30, pistolet maszynowy MORS wz. 39, karabin samopowtarzalny wz. 38 M oraz konspiracyjny pistolet maszynowy Błyskawica.

Wystawa opowiada także o początkach polskiego przemysłu zbrojeniowego, produkcji amunicji, modernizacji zagranicznych konstrukcji oraz rozwoju broni sportowej i szkoleniowej. Nie zabraknie również historii konspiracyjnej produkcji uzbrojenia podczas II wojny światowej oraz powojennych losów polskiego przemysłu zbrojeniowego.

Ważną częścią ekspozycji są sylwetki konstruktorów i inżynierów. Wśród prezentowanych postaci znaleźli się m. in. **Piotr Wilniewczyc**, **Jan Skrzypiński**, **Józef Maroszek**, **Tadeusz Felsztyn** i **Jan Werner**. Ich historie pokazują, że za sukcesami polskiej broni stały nie tylko same konstrukcje, ale przede wszystkim wiedza i praca ludzi zaangażowanych w ich projektowanie i produkcję.

Eksponaty pochodzą ze zbiorów kilku instytucji: Muzeum Wojska Polskiego w Warszawie, Muzeum Regionalnego w Tomaszowie Lubelskim, Muzeum Regionalnego w Biłgoraju, Muzeum w Bondyrzu oraz Muzeum Zamojskiego.

Autorem scenariusza wystawy jest **Andrzej Maziarz**, który podczas wernisażu oprowadzi zwiedzających i opowie o kulisach powstania ekspozycji. Za koncepcję graficzną odpowiadają **Kinga Kołodziejczyk**, **Sebastian Oliwiak** i **Paulina Wujec**, a konsultacji merytorycznych udzielił **Andrzej Urbański**.

Wernisaż odbędzie się 4 września o godz. 14 w Muzeum Fortyfikacji i Broni Arsenał przy ul. Zamkowej 2 w Zamościu. Wystawa będzie dostępna dla zwiedzających do lutego.

lew

eprasa.pl 2e6e277ecd

Krasnobród znów rozbrzmiał muzyką organową

Trzy dni muzycznej rywalizacji

NASZ PATRONAT

W Krasnobrodzie zakończył się XVIII Ogólnopolski Konkurs Organowy. W trzydniowych zmaganiach uczestniczyło 15 młodych muzyków ze szkół muzycznych z siedmiu miast. Najlepszym organistą w starszej kategorii został Mikołaj Szymowski z Lublina.



Zwyciężył Mikołaj Szymowski ze Szkoły Muzycznej I i II stopnia im. Tadeusza Szeligowskiego w Lublinie.



Podsumowanie konkursu odbyło się 21 sierpnia w Sanktuarium Nawiedzenia NMP w Krasnobrodzie. Fot. KDK

Młodzi muzycy rywalizowali w dwóch kategoriach wiekowych. W konkursie wzięli udział uczniowie szkół muzycznych z Chełma, Katowic, Krakowa, Krosna, Lublina, Warszawy i Wrocławia. Jury pod przewodnictwem prof. dr. hab. **Andrzeja Białki** z Akademii Muzycznej w Krakowie przyznało nagrody w obu kategoriach.

W kategorii I, obejmującej klasy I-III, pierwsze miejsce zajęła **Łucja Furmanek** z Państwowej Szkoły Muzycznej II stopnia nr 2 im. Fryderyka Chopina w Warszawie. Drugą nagrodę otrzymał **Jan Zwolan** z Państwowej Szkoły Muzycznej II stopnia im. Józefa Elsnera w Warszawie, a trzecią **Kacper Leśniewski** z Państwowej Szkoły Muzycznej I i II stopnia im. Idy Haendel w Chełmie.

Wyróżnienia w tej kategorii otrzymali **Dawid Buczek**, **Tomasz Michalak** i **Szymon Roskal**. Dodatkowo Łucja Fumanek została wyróżniona za wykonanie „Fantazji Święty Boże" **Mariana Sawy**, a Jan Zwolan za najlepsze wykonanie preludium **Władysława Żeleńskiego**.

Najważniejsze nagrody przyznano w kategorii II, przeznaczonej dla uczniów klas IV-VI. Zwyciężył **Mikołaj Szymowski** ze Szkoły Muzycznej I i II stopnia im. Tadeusza Szeligowskiego w Lublinie. Otrzymał statuetkę festiwalową autorstwa **Marka Stankiewicza** oraz nagrodę finansową w wysokości 5 tys. zł.

Drugą nagrodę w wysokości 3 tys. zł zdobyła **Lena Bawoł** z Państwowej Szkoły Muzycznej II stopnia im. Władysława Żeleńskiego w Krakowie. Trzecie miejsce i 1 tys. zł przypadło **Wojciechowi Celmerowi** z Państwowej Szkoły Muzycznej II stopnia im. Józefa Elsnera w Warszawie.

Jury przyznało również wyróżnienia **Krzysztofowi Matyskowi** i **Józefowi Rafalskiemu**. Rafalski otrzymał dodatkowo wyróżnienie za wykonanie utworu **Feliksa Nowowiejskiego**, natomiast Lena Bawoł została wyróżniona za najlepsze wykonanie Preludium **Dietricha Buxtehudego**.

Podsumowanie konkursu odbyło się 21 sierpnia w Sanktuarium Nawiedzenia NMP w Krasnobrodzie. Po ogłoszeniu wyników i wręczeniu nagród odbył się koncert laureatów, podczas którego wystąpili zdobywcy trzech pierwszych miejsc w starszej kategorii. W wydarzeniu uczestniczyli m. in. burmistrz Krasnobrodu **Kazimierz Misztal**, dyrektor Festiwalu Muzyki Organowej i Kameralnej „Per Artem ad Astra" **Elżbieta Ostrowska**, członkowie jury, uczestnicy konkursu, ich pedagodzy i rodziny oraz publiczność.

Konkurs odbywał się od 19 do 21 sierpnia. Jego organizatorem był Krasnobrodzki Dom Kultury, przy współpracy z Parafią Nawiedzenia Najświętszej Maryi Panny w Krasnobrodzie. Wydarzenie zostało dofinansowane przez Centrum Edukacji Artystycznej w Warszawie, a patronat medialny sprawowała Kronika Tygodnia.

Warto dodać, że Ogólnopolski Konkurs Organowy jest wydarzeniem związanym z Festiwalem Muzyki Organowej i Kameralnej „Per Artem ad Astra". Tegoroczna edycja festiwalu była jubileuszową, dwudziestą odsłoną tego wydarzenia. **lew**

Zamość na jazzowo

ZAMOŚĆ

4 września rozpoczną się 52. Międzynarodowe Spotkania Wokalistów Jazzowych. Dwudniowa impreza odbędzie się w siedzibie Zamojskiego Klubu Jazzowego „Kosz" przy ul. Szczebrzeskiej 3 (Brama Szczebrzeska). Każdego dnia po koncercie organizatorzy zapraszają na jam session.



Po zakończeniu pierwszego dnia przesłuchań będzie można usłyszeć Marcelinę Gawron i Dominika Wanię.

Do konkursu stanie sześcioro uczestników: **Julia Lisiewicz** ze Strzegomia, **Zuzanna Pastuszka** (Lublin), **Kinga Paszek** (Boguchwała k. Rzeszowa), **Judyta Sikora** (Rzeszów), **Konrad Szewczuk** (Kraków) oraz **Marta Uler** (Bydgoszcz). Przesłuchania konkursowe rozpoczną się 4 września o godz. 19.30, a ich drugi etap zaplanowano dzień później o tej samej porze.

Po zakończeniu pierwszego dnia przesłuchań będzie można usłyszeć **Marcelinę Gawron** i **Dominika Wanię**. Duet zaprezentuje materiał z albumu „Closer". Projekt łączy głos wokalistki oraz fortepian pianisty w formę opartą na jazzowej wrażliwości, improwizacji i otwartych kompozycjach. Premierowa prezentacja koncertowa materiału odbyła się w Studiu Koncertowym im. Romany Bobrowskiej Radia Kraków. Marcelina Gawron jest kompozytorką i pedagogiem nakierowanym na instrumentalne wykorzystanie głosu, z kolei Dominik Wania to polski pianista jazzowy związany z wytwórnią ECM, obecny zarówno na polskiej, jak i międzynarodowej scenie muzycznej.

Drugiego dnia poznamy zwycięzcę 52. Międzynarodowych Spotkań Wokalistów Jazzowych w Zamościu, a ponadto na scenie wystąpi Zuzanna Domaniewicz Quartet. **Zuzanna Domaniewicz** z Warszawy to zeszłoroczna laureatka zamojskiego festiwalu, której towarzyszyć będą: **Tomasz Gach** (kontrabas), **Klara Liszka** (piano) i **Maciej Dybka** (perkusja).

Biletem na występy będzie dobrowolna cegiełka dla Stowarzyszenia Zamojski Klub Jazzowy im. Mieczysława Kosza, który jest organizatorem 52. Międzynarodowych Spotkań Wokalistów Jazzowych w Zamościu. **lew**

Dla rodziny i życia

NASZ PATRONAT

W niedzielę (6 września) w Zamościu odbędzie się Marsz dla Życia i Rodziny. Organizatorzy zapowiadają wydarzenie jako publiczne świadectwo przywiązania do wartości rodziny oraz ochrony życia ludzkiego.



„Czas obronić rodzinę, czas obronić życie" – pod takim hasłem ulicami Zamościa przejdzie Marsz dla Życia i Rodziny.

Marsz pod hasłem „Czas obronić rodzinę, czas obronić życie" organizuje Duszpasterstwo Rodzin Diecezji Zamojsko-Lubaczowskiej, a patronat nad wydarzeniem objęła „Kronika Tygodnia". Uczestnicy wyruszą po mszy świętej odprawionej o godz. 16 w parafii Matki Bożej Królowej Polski. Następnie przejdą ulicami miasta do kościoła oo. Franciszkanów. Tam o godz. 18 odprawione zostanie nabożeństwo w intencji rodzin oraz o ochronę życia – od poczęcia do naturalnej śmierci. Po eucharystii zaplanowano modlitwę różańcową w intencji zatrzymania aborcji.

Jak podkreślają organizatorzy, marsz ma być nie tylko wydarzeniem religijnym, ale również okazją do zamanifestowania znaczenia rodziny i troski o życie. W wydarzeniu mają uczestniczyć rodziny z dziećmi, młodzież oraz osoby starsze.

Duszpasterstwo Rodzin Diecezji Zamojsko-Lubaczowskiej na co dzień wspiera małżonków, narzeczonych i rodziców. Organizatorzy podkreślają, że rodzina jest miejscem, w którym człowiek uczy się miłości, przebaczenia i budowania relacji, a także przestrzenią, w której rodzi się i dojrzewa nowe życie.

Marsz dla Życia i Rodziny ma mieć charakter pokojowy i rodzinny. Jego uczestnicy chcą w ten sposób zwrócić uwagę na potrzebę wspierania rodzin oraz ochrony życia ludzkiego. **lew**

Szumy, Echo i samochody z charakterem

TOMASZÓW LUBELSKI

Niemal 150 kilometrów malowniczej trasy, klasyczne auta, sportowe samochody, zadania nawigacyjne i najpiękniejsze zakątki Roztocza. Rajd „Szum i Echo" będzie pierwszą imprezą organizowaną przez powstałą w tym roku Fundację Auto-Touring. Uczestnicy wystartują z zamojskiego Rynku Wielkiego, a po drodze odwiedzą m.in. Tomaszów Lubelski, Zwierzyniec, Bełżec i Szumy nad Tanwią.

Rajd „Szum i Echo" będzie rajdem inauguracyjnym dla powstałej w tym roku Fundacji Auto-Touring. Połączy miłośników motoryzacji i turystyki.

Będzie miał kameralny charakter, ale jego trasa liczy niemal 150 kilometrów i prowadzi przez malownicze zakątki Roztocza. Organizatorzy przygotowali dla uczestników zadania nawigacyjne i wyzwania, a trasę poprowadzą z wykorzystaniem aplikacji P-RALLY.

Skąd nazwa „Szum i Echo"?

Nazwa rajdu nawiązuje do miejsc, które uczestnicy odwiedzą podczas podróży. Jak wyjaśniają organizatorzy, „szum" to dźwięk drogi, ale również nawiązanie do rezerwatu Nad Tanwią, potocznie nazywanego „Szumami" – jednego z najbardziej rozpoznawalnych miejsc Roztocza i gminy Susiec.

„Echo" odnosi się natomiast do śladu, jaki pozostaje po podróży, ale także do Stawów Echo w Zwierzyńcu.

Rajd rozpocznie się w Zamościu (godz. 8-9), gdzie uczestnicy spotkają się na śniadaniu na Rynku Wielkim. Następnie samochody ruszą na trasę po Roztoczu. Jednym z jej punktów będzie Tomaszów Lubelski (samochody mają pojawić się na Rynku Miejskim między godz. 10.30 a 12.00). Na trasie znajdują się też: Browar Zwierzyniec, Pałac Łosiów, Muzeum i Miejsce Pamięci w Bełżcu oraz okolice Szumów nad Tanwią.

Samochody z charakterem

„Szum i Echo" nie jest imprezą otwartą dla każdego samochodu (obowiązują zgłoszenia). Organizatorzy chcą, aby na trasie spotkały się pojazdy wyróżniające się historią, wyglądem albo osiągami.

W rajdzie mogą uczestniczyć klasyki i zabytki, czyli starsze samochody zachowane w oryginalnym stanie lub profesjonalnie odbudowane. Drugą kategorię stanowią youngtimery – auta z lat 90. i początku XXI wieku, które coraz częściej zyskują status przyszłych klasyków. Na trasie zobaczymy również współczesne samochody sportowe o charakterystycznej stylistyce i ponadprzeciętnych osiągach.

Kto nie pojedzie, może uczestniczyć w rajdzie inaczej: bliska obejrzeć zgłoszone do rajdu pojazdy, zrobić zdjęcia i porozmawiać z ich właścicielami.

Nie tylko jazda. Będą konkursy

Rajd będzie również okazją do rywalizacji. Organizatorzy przygotowali kilka konkursów.

Podczas śniadania na zamojskim Rynku uczestnicy i goście będą mogli wziąć udział w konkursie elegancji, wybierając najciekawszy pojazd.

Na wybranych przystankach na trasie pojawi się test wiedzy, w którym sprawdzona zostanie znajomość ciekawostek dotyczących Roztocza, a także spostrzegawczość uczestników.

Zaplanowano również konkurs „Kadr z trasy" na najbardziej klimatyczne zdjęcie wykonane podczas rajdu. Wśród nagród jest pobyt w domku „Magiczne Roztocze" nad Tanwią.

Zakończenie rajdu jest planowane na godz. 18.

Więcej szczegółów na stronie fundacji: autotouring.org. **wd**

eprasa.pl 2e6e277ecd



Płacisz za oglądanie? To oszustwo!

AGENT RADZI

Początek września to w miastach akademickich czas intensywnych poszukiwań dachu nad głową. Choć uwaga mediów skupia się głównie na największych metropoliach, prawdziwe oblężenie przeżywają również mniejsze ośrodki wstrzymujące oddech przed powrotem żaków. Studenci uczelni w Zamościu, Chełmie czy Białej Podlaskiej ruszyli na przegląd portali ogłoszeniowych. Tę przestrzeń wyjątkowo chętnie wykorzystują cyberprzestępcy. Stres związany z uciekającym czasem i presja budżetowa sprawiają, że młodzi ludzie stają się idealnym celem dla oszustów mataczących na rynku nieruchomości.



– Żaden uczciwy wynajmujący nie wymaga zaliczki za samo umożliwienie obejrzenia mieszkania ani za jego wstępną rezerwację przed podpisaniem papierów – mówią agenci Północ Nieruchomości.

Scenariusz oszustwa od lat pozostaje łudząco podobny, zmieniają się jedynie oprawy graficzne. Przestępcy publikują w serwisach społecznościowych oraz na portalach ogłoszeniowych niezwykle atrakcyjne oferty. Mieszkanie w centrum Zamościa czy blisko uczelni w Białej Podlaskiej wygląda jak z żurnala. Jest świeżo po remoncie, nowoczesne i świetnie wyposażone. Kluczowy jest jednak element cenowy, ponieważ odstępne wyznaczone jest na poziomie wyraźnie niższym niż średnia rynkowa – opowiadają agenci Północ Nieruchomości.

Wywieranie presji

Gdy zainteresowany student kontaktuje się ze rzekomym właścicielem, ten natychmiast buduje poczucie presji. Informuje o dziesiątkach chętnych stojących w kolejce i proponuje zarezerwowanie lokalu.

– Warunek jest jeden: szybki przelew zaliczki lub zadatku jeszcze przed fizycznym obejrzeniem nieruchomości. Po wpłynięciu środków na konto, często zarejestrowane na tak zwanego słupa lub przesłane kodem BLIK, kontakt urywa się w mgnieniu oka, a ogłoszenie znika z sieci – przestrzegają specjaliści od nieruchomości.

Zdalne oglądanie

Zmieniają się też metody uwierzytelniania fałszywych ofert. Oszuści rzadko podają bezpośredni numer telefonu, zdecydowanie wolą komunikatory internetowe. Aby uśpić czujność, wysyłają skany sfałszowanych dowodów osobistych lub podrobione odpisy z ksiąg wieczystych. W skrajnych przypadkach oferują nawet zdalne oglądanie, przesyłając krótkie nagrania wideo, które w rzeczywistości są pobranymi z zagranicznych portali materiałami reklamowymi.

– Szczególnie uważać muszą studenci przyjeżdżający do Białej Podlaskiej, Chełma czy Zamościa z odległych rejonów kraju, dla których przyjazd na kilkunastominutową prezentację jest utrudniony. To właśnie na ich pośpiechu i braku możliwości osobistej weryfikacji oszuści żerują najczęściej – wyjaśniają agenci.

Złote zasady dla studenta

Podstawową zasadą absolutnie każdego najemcy musi być odmowa wpłaty jakichkolwiek pieniędzy przed osobistym wejściem do lokalu.

– Żaden uczciwy wynajmujący nie wymaga zaliczki za samo umożliwienie obejrzenia mieszkania ani za jego wstępną rezerwację przed podpisaniem papierów. Przekazanie jakichkolwiek środków powinno nastąpić wyłącznie po zweryfikowaniu tożsamości właściciela. Warto zażądać okazania dokumentu oraz aktu własności lub numeru Księgi Wieczystej, której stan prawny można bezpłatnie sprawdzić w państwowym systemie EKW – mówią agenci Północ Nieruchomości.

Należy też zachować ostrożność wobec ofert rażąco odbiegających od stawek rynkowych w danym mieście.

– Jeśli cena stancji jest o kilkaset złotych niższa od konkurencji, niemal na pewno mamy do czynienia z próbą wyłudzenia. Prawdziwość ogłoszenia łatwo sprawdzić, korzystając z wyszukiwania obrazem w sieci. Jeśli zdjęcia ładnego mieszkania z Zamościa pojawiają się w ogłoszeniach z Madrytu lub Krakowa, sprawa jest jednoznaczna. Na koniec pamiętajmy o formalnościach - wszystkie ustalenia musimy spisać na papierze, a płatności dokonywać wyłącznie przelewem na rachunek bankowy widniejący w umowie – zaznaczają agenci i dodają, że poświęcenie chwili na weryfikację to jedyny skuteczny sposób, by oszczędzić sobie utraty oszczędności.

Justyna Lesiuk-Klujewska

REKLAMA



eprasa.pl 2e6e277ecd

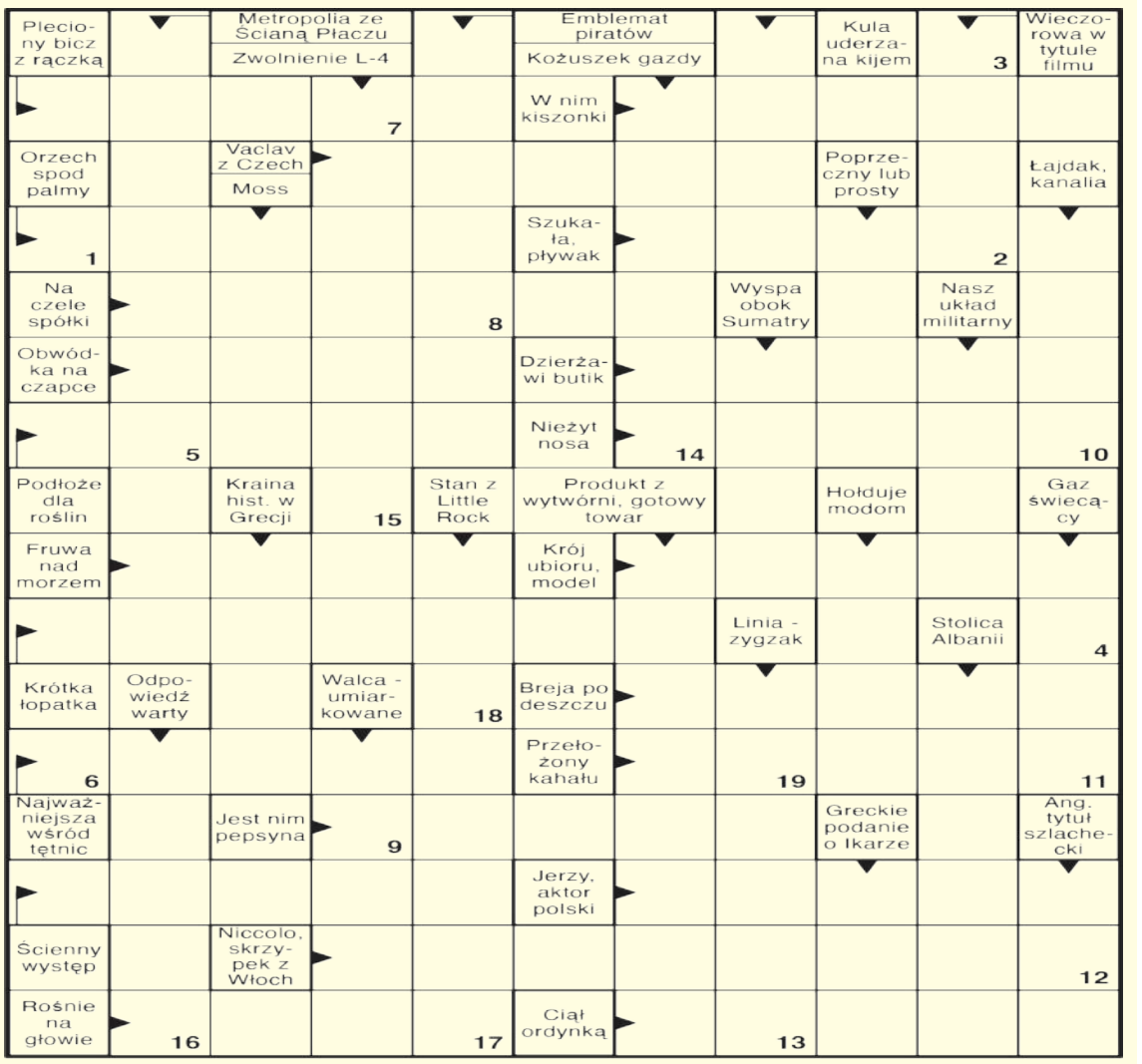

Litery z pól ponumerowanych utworzą rozwiązanie końcowe.

1	2	3	4	5	6	7	8	9	10	11	12	13	14	15	16	17	18	19

NAGRODA NR 35/2026
za rozwiązanie krzyżówki

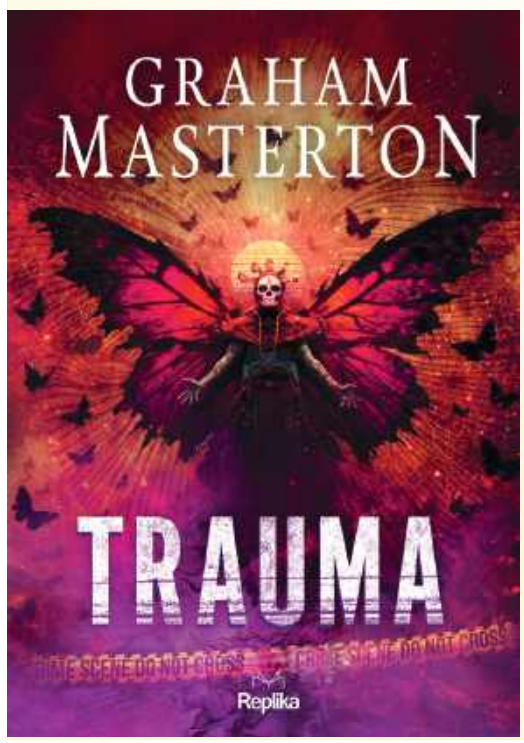

Graham Masterton

TRAUMA

Coś niedobrego dzieje się z Bonnie Winter.

Praca Bonnie nie należy do standardowych – kobieta doprowadza do porządku miejsca zbrodni. Niejedno już widziała, więc naprawdę wiele potrzeba, by zrobić na niej wrażenie. Jednak, o ile środki chemiczne są w stanie usunąć krew i inne oznaki makabry, pewnych grzechów nie da się wymazać.

Nawet nie potraficie sobie tego wyobrazić.

Genialna, niepokojąca, wytrącająca z równowagi powieść Grahama Mastertona ukazuje to, co niewyjaśnione, z przerażającą precyzją i elegancją, odnajdując zagrożenie nawet w najzwyklejszych elementach życia codziennego.

Przekrocz granice świata Bonnie Winter. A potem spróbuj o nim zapomnieć.

Widoczną na zdjęciu nagrodę otrzyma jedna z osób, które do piątku 11 września 2026r., dostarczą do naszej redakcji krzyżówkowy kupon konkursowy wycięty z tego wydania „Kroniki Tygodnia" wraz z prawidłowym rozwiązaniem znajdującej się obok krzyżówki. Rozwiązania wysłane pocztą prosimy kierować na adres: Redakcja „Kroniki Tygodnia", ul. Żeromskiego 3, 22-400 Zamość z dopiskiem „Chwila dla Ciebie". Po odbiór nagrody prosimy zgłosić się do redakcji w ciągu 30 dni od daty ukazania się rozwiązania.

Rozwiązanie krzyżówki nr 33/2026 brzmi: „Jakub Błaszczykowski". Nagrodę otrzymuje **Stanislawa Wojak** z Mircza. Gratulujemy!!!



Wykreślanka

N	E	T	H	Z	Ó	Y	D	Q	E	A	R	Ą	Q	Ó	N	B	P	Ę	O	P	B
W	E	T	E	R	Y	N	A	R	I	A	S	H	Ć	W	T	O	R	I	A	K	O
D	N	Q	P	Ć	R	M	J	A	P	S	P	P	Ś	V	F	V	Z	T	J	Z	S
Ł	Ź	M	S	C	D	A	B	A	I	Ą	R	Ś	E	I	B	T	E	U	D	R	Z
U	W	G	Ć	Ś	R	M	S	Ł	I	J	Ó	X	H	K	U	N	P	C	A	T	W
Ż	N	X	Y	M	O	I	V	P	A	G	Ó	R	E	K	T	E	Ł	A	T	H	A
N	H	C	U	T	E	W	R	H	Y	D	R	O	L	I	T	M	A	Ł	E	C	D
I	Z	Ł	A	C	D	K	A	Z	U	L	Ś	K	V	E	P	U	W	A	C	I	R
K	K	K	Z	M	E	T	A	L	O	W	I	E	C	J	E	S	K	K	R	L	O
A	E	N	Ł	Ć	Ż	T	K	G	T	R	A	F	E	I	N	N	A	Ą	A	B	N
H	I	X	Ę	Ś	A	R	K	A	S	F	Ę	Ź	W	C	Ż	O	F	J	P	P	Ć
K	C	T	U	R	Y	S	T	Y	K	A	S	H	L	E	H	K	M	L	S	Ó	C

Słowa do odnalezienia:

aspekt, blichtr, dłużnik, hekatomba, hydrolit, jarmułka, jąkała, konsument, metalowiec, niefart, pagórek, pasiecznik, patent, przepławka, sakra, sparceta, szwadron, turystyka, weterynaria, śluzak

SUDOKU

	9			2		8		6
	2	4			6			
8				9		3	2	
	1	3						8
		2	7		8		1	
					3	5		2
	5	1	4					7
4		9	6	8		2		
		7	2		1			9

horoskop

Baran (21 marca – 20 kwietnia)
Poniedziałek i wtorek sprzyjają załatwianiu zaległych spraw, porządkowaniu stosunków z innymi. Niektóre wybory mogą okazać się trudne. W środę zadbaj o karierę - może trzeba będzie się dokształcić. Od piątku uważaj na zdrowie i nie daj się oszukać. Nie szalej na drodze.

Byk (21 kwietnia – 20 maja)
Początek tygodnia dość kłopotliwy - przyjdzie ci się zmierzyć z dodatkową pracą lub problemami rodzinnymi. W środę możliwy awans, dopisze ci humor, a perspektywa dodatkowych dochodów doda ci skrzydeł. W czwartek skorzystaj z okazji - ktoś teraz poznany może ci z czasem bardzo pomóc.

Bliźnięta (21 maja – 21 czerwca)
Lepsze finanse, nowe, intrygujące kontakty - to jest w zasięgu ręki. Pilne sprawy zakończ od razu w poniedziałek. W środę nie myśl o kłopotach osobistych, otwórz się na to, co niesie los. Od piątku przypływ energii i siły przebicia - zaczniesz żyć na wysokich obrotach. W weekend trzymaj się swojego zdania.

Rak (22 czerwca – 22 lipca)
Początek tygodnia to czas ustalania obowiązków domowników i oddzielania ich od tego, co ty masz do zrobienia. W środę i czwartek wszystko okaże się możliwe, a niespodzianki będą bardzo miłe. W piątek unikaj tłumu. W weekend zachowaj rozsądek i spokój. Nie daj się sprowokować.

Lew (23 lipca – 23 sierpnia)
Dla spraw zawodowych poniedziałek i wtorek będą szczęśliwe i znaczące. Możesz poznać kogoś bardzo wpływowego. Ktoś odpowie pozytywnie na twoje awanse, a samotni mogą poznać kogoś interesującego. Nie flirtuj jednak w pracy! Niespożyta energia sprawi, że w działaniu będziesz mistrzem.

Panna (24 sierpnia – 23 września)
Jeśli masz zaległości w pracy, nadrobisz je w poniedziałek. W finansach wyjdziesz na swoje. W środę i czwartek dobra aura dla spotkań towarzyskich. Ktoś starszy z rodziny będzie wymagał opieki. W sobotę odpocznij, nie zajmuj się tym, co cię męczy. W niedzielę nie narzekaj, nie marudź - spotkaj się z przyjaciółmi.

Waga (24 września – 23 października)
W poniedziałek i wtorek patrz uważnie - może obok przechodzi szansa na szczęście. W środę kontroluj wydatki, także te pozornie drobne. W pracy unikaj plotek i plotkarzy. Od piątku masz dobrą passę. W weekend wiele może się udać, ale i ktoś może ci przeszkodzić w realizacji pewnych planów.

Skorpion (24 października – 22 listopada)
Początek tygodnia będzie cię kosztować sporo nerwów - za dużo zostawiasz na ostatnią chwilę. Wtorkowe pomysły okażą się niepraktyczne. W środę i czwartek intrygujące wydarzenia. Twoje propozycje szef doceni, choć inni - niekoniecznie. Weekend pełen emocji sercowych.

Strzelec (23 listopada – 21 grudnia)
Wszystkie plany zawodowe uda ci się zrealizować już na początku tygodnia. W środę i czwartek grożą ci zatargi ze starszymi osobami, kłopoty w związku, a także chęć dominowania i postawienia na swoim. Te nastroje na szczęście miną w piątek. Finanse - coraz lepsze. Siła woli i konsekwencja okażą się przydatne.

Koziorożec (22 grudnia – 20 stycznia)
Nie zabraknie teraz romantycznych chwil, a w pracy okażesz się kimś niezastąpionym. We wtorek przekonuj innych do swych racji, bądź spokojny i opanowany. W środę i czwartek - spełnienie skrytych marzeń. Weekend może wymagać trochę wysiłku, by było miło.

Wodnik (21 stycznia – 19 lutego)
W poniedziałek i wtorek możliwe kłopoty ze zdrowiem. Przeczekaj. Od środy będzie lepiej, życie się ustabilizuje lub - co też możliwe - zmieni kierunek dość radykalnie. Od piątku dobra passa, więcej energii, a to, co się dotąd nie udawało, stanie się łatwe do uzyskania.

Ryby (20 lutego – 20 marca)
Początek tygodnia niesie siłę, energię i doskonałe samopoczucie. A i potem obędzie się bez przykrych niespodzianek, jeśli w środę i czwartek będziesz dmuchać na zimne. W piątek ważne okażą się sprawy materialne. Może ktoś odda dług... W weekend nie bój się zmian, radości, okazywania uczuć i odrobiny szaleństwa.

eprasa.pl 2e6e277ecd

Były wieńce, występy i świetna zabawa

Dożynkowe święto gminy Tomaszów

NASZ PATRONAT

Łaszczówka w niedzielę 23 sierpnia tętniła życiem. Było kolorowo za sprawą dekoracji i tłoczno, bo mieszkańcy całej gminy Tomaszów Lubelski stawili się tego dnia na dożynki. Tradycji stało się zadość: podziękowano Bogu za dary ziemi, wybrano najpiękniejsze wieńce i bawiono się do późna.



O oprawę muzyczną mszy świętej zadbał chór Roztocze.


Starostowie dożynek: Krystyna i Piotr Sawiakowie.

Dożynki gminno-parafialne gminy Tomaszów Lubelski zorganizowano w tym roku w Łaszczówce. Uroczystości, nad którymi patronat medialny sprawowała redakcja „Kroniki Tygodnia”, odbyły się 23 sierpnia. Wzięli w nich udział mieszkańcy poszczególnych sołectw, rolnicy, członkinie kół gospodyń wiejskich, zespoły ludowe oraz zaproszeni goście, w tym przedstawiciele gminy i powiatu tomaszowskiego.

Święto rozpoczął korowód dożynkowy, który przeszedł ulicami Łaszczówki. Delegacje przybyły z wieńcami i pocztami sztandarowymi. Starostowie dożynek, **Krystyna i Piotr Sawiakowie**, przekazali chleb dożynkowy wójt gminy **Marzenie Czubaj-Gancarz**. Następnie odbyła się msza dziękczynna celebrowana przez proboszcza parafii pw. Trójcy Przenajświętszej w Łaszczówce, ks. **Janusza Grande**, oraz ks. **Krzysztofa Krupę**.

Nieodłącznym elementem dożynek jest konkurs na najpiękniejszy wieniec. Tak było i tym razem. W kategorii tradycyjnej zwyciężył Majdan Górny, przed Pasiekami i Rogóźnem-Kolonią. W kategorii współczesnej pierwsze miejsce zajęła Szarowola, drugie – Łaszczówka, a trzecie – Typin.

To właśnie wieńce z Majdanu Górnego i Szarowoli będą reprezentować gminę podczas dożynek powiatowych w Telatynie.

Na scenie występowały lokalne zespoły: „Sąsiadeczki” z Łaszczówki, „Kalina” z Rudy Wołoskiej oraz „Zgrani”. Publiczność obejrzała także montaż słowno-muzyczny przygotowany przez Klub Seniora „Relaks”. Za inscenizację odpowiadała **Wiesława Grabek-Woś**, dyrygentka Chóru Roztocze. Chór zapewnił również oprawę muzyczną podczas mszy świętej.

Dożynki były także okazją do prezentacji działalności lokalnych organizacji i instytucji. Swoje stoiska z wypiekami i potrawami przygotowały koła gospodyń. Nie zabrakło rękodzieła oraz stoisk informacyjnych KRUS, PZDR w Tomaszowie Lubelskim, ARiMR, GOPS, PKO Banku Polskiego i Stowarzyszenia Tomaszowskie Amazonki.

Rozstrzygnięto także konkurs na najpiękniejszy witacz dożynkowy i zorganizowano licytację charytatywną. Młodzież z Klubu Pogoń 96 pokazała publiczności również kilka piłkarskich trików.

Dzieci bawiły się na dmuchańcach oraz jeździły zamojską ciuchcią lub bryczką zaprzężoną w konie.

Wieczorem odbyły się najbardziej wyczekiwane koncerty. Publiczność bawiła się przy muzyce Tomaszowskiej Kapeli Biesiadnej, grupy Roxait, DJ-a D’Mastera i zespołu Joker.

wd

Parafia Dub podziękowała za plony

NASZ PATRONAT

Rolnicy z dziewięciu miejscowości parafii Dub spotkali się w Śniatyczach, by podziękować za tegoroczne plony. Po uroczystej mszy świętej rozpoczął się IV Festiwal Kultury Dożynkowej, podczas którego nie zabrakło tradycyjnego korowodu, występów zespołów ludowych, konkursów i wspólnej zabawy. Publiczność bawiła się także przy przebojach Elvisa Presleya i Krzysztofa Krawczyka. Patronat medialny nad wydarzeniem sprawowała „Kronika Tygodnia”.


Starostami tegorocznego święta plonów byli Aneta Szpinda i Tomasz Łagowski ze Śniatycz.


Na placu przy świetlicy OSP odbył się IV Festiwal Kultury Dożynkowej.

Za plony dziękowali gospodarze z Tomaszówki, Duba, Kadłubisk, Śniatycz, Poddąbrowy, Kotlic, Niewirkowa, Tuczap i Swaryczowa. Uroczystość rozpoczęła się o godz. 14 mszą świętą dziękczynną w kaplicy pw. Przemienienia Pańskiego w Śniatyczach. Po nabożeństwie uczestnicy zebrali się na placu przy świetlicy OSP, gdzie rozpoczął się IV Festiwal Kultury Dożynkowej.

Otworzył go przemarsz korowodu dożynkowego na czele ze starostami tegorocznego święta plonów, czyli **Anetą Szpindą** i **Tomaszem Łagowskim** ze Śniatycz. Po powitaniach, głos zabrali m. in. wójt gminy Komarów-Osada **Wiesława Sieńkowska** i reprezentujący starostę zamojskiego wiceprzewodniczący Rady Powiatu w Zamościu i jednocześnie sołtys Śniatycz **Jerzy Marucha**. Później przyszedł czas na prezentacje artystyczne i muzyczne zespołów ludowych i folklorystycznych, w tym Ogrodniczek z Łabuniek Pierwszych, Kapeli Mireckiej z Mircza oraz zespołu Jarzębina z z Kocudzy, który porwał wszystkich do tańca swoim „Koko Koko Euro spoko”.

Wieczorem największe przeboje **Elvisa Presleya** zaśpiewał **Wojciech Sosnowski**, wypisz-wymaluj król rock and rolla. Po „Elvis Presley Show” przyszedł czas na finały konkursów dożynkowych, a następnie odbył się jeszcze recital piosenek **Krzysztofa Krawczyka**, a dożynki zakończyła zabawa pod gwiazdami z DJ Juro.

lew

Wieńce i witacze w Łaszczowie

NASZ PATRONAT

Rolnicy podziękowali za tegoroczne plony, mieszkańcy zaprezentowali swoje dożynkowe wieńce i witacze, a Koła Gospodyń Wiejskich stanęły do kulinarnej rywalizacji. W niedzielę, 23 sierpnia, Łaszczów świętował Dożynki Gminno-Parafialne pod patronatem „Kroniki Tygodnia”. Była modlitwa i tradycyjny korowód, były konkursy i wyróżnienia, ale także sportowe emocje oraz koncerty, które zakończyły święto plonów.


Panie zadbały o to, by kto chciał, mógł przekąsić coś dobrego i słodkiego.


Starostowie dożynek Wioletta Tarcz i Paweł Chudyga oraz burmistrz Mariusz Zając powitali wszystkich uczestników święta.

Święto plonów rozpoczęła msza dziękczynna w kościele pw. Świętych Apostołów Piotra i Pawła w Łaszczowie. W trakcie nabożeństwa poświęcono dożynkowe wieńce, a w darze ołtarza złożono m.in. chleb wypieczony z tegorocznych plonów, kwiaty i kosz z darami. Oprawę muzyczną zapewniła Łaszczowska Orkiestra Dęta „Feniks”.

Po mszy uczestnicy przeszli w korowodzie na plac przy Stadionie Miejskim. Na jego czele znaleźli się starostowie dożynek: **Wioletta Tarcz** z Nabroża i **Paweł Chudyga** z Pukarzowa. W korowodzie uczestniczyły delegacje sołectw i kół gospodyń wiejskich, a także przedstawiciele samorządu, zaproszeni goście i mieszkańcy.

Po prezentacji wieńców głos zabrał burmistrz Łaszczowa **Mariusz Zając**, który podziękował rolnikom za codzienną pracę i wysiłek związany z produkcją żywności. Następnie starosta i starościna przekazali burmistrzowi chleb dożynkowy. Zgodnie z tradycją został on później podzielony między uczestników uroczystości.

Najpiękniejsze wieńce

Tradycją dożynek są konkursy na najpiękniejsze wieńce. W tym roku w rywalizacji o najpiękniejszy wieniec tradycyjny zwyciężyło KGW „Pukarzowianki” z Pukarzowa. Drugie miejsce zajęło KGW Steniatyn.

W kategorii wieńca nowoczesnego pierwsze miejsce przyznano KGW „Morawa” z Małoniża. Drugie zajęło KGW „Maki” z Podlodowa, a trzecie – KGW z Hopkiego.

Rozstrzygnięto również konkurs kulinarny „Kruche cuda”. Pierwsze miejsce zdobyło KGW Fuksja Łaszczów, drugie – KGW „Kmiczynianki” z Kmiczyna, a trzecie – KGW Steniatyn.

Wybrano też najpiękniejszy witacz dożynkowy. Pierwsze miejsce zajęło sołectwo Domaniż. Drugie przypadło KGW Fuksja Łaszczów i OSP Łaszczów, a trzecie – sołectwu Steniatyn.

Podziękowania dla młodych mistrzów

Podczas uroczystości burmistrz Mariusz Zając wręczył puchary młodym zawodnikom Klubu Sportowego Zapaśniczego „Lwy Łaszczów”. Wyróżnienia otrzymali **Szymon Gardyjas** i **Miłosz Byś**, którzy zdobyli mistrzostwo Europy i Polski w sumo, oraz **Mateusz Malec**, mistrz Polski w tej dyscyplinie. Puchar otrzymała również **Michalina Białek**, brązowa medalistka mistrzostw Polski.

Kwiaty i listy gratulacyjne przekazano także rodzicom zawodników, dziękując im za wsparcie i pomoc w rozwijaniu sportowych pasji dzieci.

Koncerty, mecz i spotkania

Dożynki to nie tylko modlitwa i dziękczynienie, lecz także dobra zabawa – jak najbardziej zasłużona po wielu miesiącach pracy.

Dla publiczności na scenie wystąpiły lokalne zespoły: Łaszczowska Orkiestra Dęta „Feniks” oraz Zespół Ludowy „Czeremcha” z Pienian. Później zagrali: zespół MAX z Jankowej, GOODTEAM, SKORUSA i DŻEM SESSION. Wieczorną część imprezy poprowadził DJ ADAMUSS.

Równolegle z wydarzeniami na scenie odbył się 4. Mecz Charytatywny „Gramy dla Magdalenki”. Na Stadionie Miejskim zmierzyły się drużyny ŁKS Korona Łaszczów – Old Boys i Juniorzy.

Wydarzenie było również okazją do prezentacji lokalnych tradycji, działalności kół gospodyń wiejskich i osiągnięć mieszkańców.

wd

eprasa.pl 2e6e277ecd

Konie, mundury i historia. Wielkie widowisko pod Komarowem

Kawaleria znów ruszyła do boju

WOLICA ŚNIATYCKA, KOMARÓW-OSADA

Były konie, rekonstrukcja i „Ogniska pamięci". W ostatni weekend sierpnia mieszkańcy regionu i miłośnicy historii wzięli udział w obchodach 106. rocznicy bitwy pod Komarowem – jednego z najważniejszych zwycięstw polskiej kawalerii podczas wojny polsko-bolszewickiej. Kulminacją uroczystości była niedzielna rekonstrukcja bitwy, która przyciągnęła tłumy widzów.



Jak co roku nie zabrakło pokazów kawaleryjskich i inscenizacji wybranych epizodów historycznego starcia

Obchody rozpoczęły się w sobotę (29 sierpnia). Na cmentarzu parafialnym w Komarowie-Osadzie złożono wieńce i wiązanki na mogile kawalerzystów poległych w bitwie pod Komarowem. Następnie odprawiona została msza święta w intencji żołnierzy, którzy zginęli w walkach.

Wieczorem uczestnicy uroczystości przenieśli się do Wolicy Śniatyckiej, pod Pomnik Chwały Kawalerii i Artylerii Konnej. Odbyły się tam koncerty pieśni patriotycznych i wojskowych w wykonaniu Reprezentacyjnego Zespołu Artystycznego Wojska Polskiego oraz Orkiestry Reprezentacyjnej Oddziału Kawalerii Ochotniczej w barwach 20. Pułku Ułanów. Szczególnym momentem były skoki spadochronowe żołnierzy 2 Hrubieszowskiego Pułku Rozpoznawczego.

W niedzielę (30 sierpnia) przy pomniku odprawiono polową mszę świętą z okazji 106. rocznicy bitwy oraz Święta Kawalerii Polskiej. Przewodniczył jej – w imieniu biskupa polowego – ks. ppłk **Jan Zapotoczny**. Po liturgii odbył się uroczysty apel z ceremoniałem wojskowym, a następnie pokazy kawaleryjskie i inscenizacja wybranych epizodów historycznego starcia.

Bitwa pod Komarowem została stoczona 31 sierpnia 1920 r. Polska kawaleria, licząca około 1,5 tys. żołnierzy, zmierzyła się z blisko 5-tysięczną Armią Konną **Siemiona Budionnego**. Starcie przeszło do historii jako największa bitwa kawaleryjska wojny polsko-bolszewickiej i jedno z najważniejszych zwycięstw polskich formacji konnych.



Obchody odbyły się pod honorowym patronatem wicepremiera i ministra obrony narodowej Władysława Kosiniaka-Kamysza.

Każdego roku do Wolicy Śniatyckiej przyjeżdżają grupy rekonstrukcyjne z całego kraju, aby przypomnieć wydarzenia sprzed ponad stu lat i oddać hołd poległym kawalerzystom. Tegoroczna inscenizacja ponownie zgromadziła licznych widzów. Głównym organizatorem obchodów było Stowarzyszenie „Bitwa pod Komarowem". Współorganizatorami wydarzenia są m. in. Dowództwo Garnizonu Warszawa, Urząd do Spraw Kombatantów i Osób Represjonowanych oraz Światowy Związek Żołnierzy Armii Krajowej Okręg Zamość. Obchody odbyły się pod honorowym patronatem wicepremiera i ministra obrony narodowej **Władysława Kosiniaka-Kamysza**.

Uroczystości zorganizował również samorząd gminy Komarów-Osada. W programie znalazły się koncert pieśni patriotycznej i żołnierskiej, przemówienia okolicznościowe, wręczenie odznaczeń, Apel Pamięci, salwa honorowa, złożenie wieńców oraz rozpalenie ogniska ku czci bohaterów. W ramach obchodów nie zabrakło również dodatkowych atrakcji. Zorganizowano konne pokazy kaskaderskie, wystawę sprzętu wojskowego, broni i militariów ze zbiorów członków Wojskowego Klubu Sportowego „Technik" Zamość oraz wystawę fotograficzną dokumentującą rocznicowe uroczystości organizowane przez samorząd od 1990 r. Wydarzenie jest elementem programu „Warto być Polakiem", którego organizatorem jest samorząd województwa lubelskiego.

lew, fot. Henryk Andrzejewski

Zamość upamiętni rocznicę wybuchu wojny

ZAMOŚĆ

1 września odbędą się uroczystości związane z 87. rocznicą wybuchu II wojny światowej. W programie znalazły się msza w intencji ojczyzny, uroczystość na Rotundzie Zamojskiej oraz wyjątkowy koncert Orkiestry Symfonicznej im. Karola Namysłowskiego.



Orkiestra Symfoniczna im. Karola Namysłowskiego odda muzyczny hołd ofiarom II wojny światowej.

Obchody rozpoczną się o godz. 18 w Katedrze Zamojskiej. Odprawiona zostanie tam msza święta w intencji ojczyzny. O godz. 19.15 uczestnicy uroczystości przeniosą się na Rotundę Zamojską, gdzie odbędzie się ceremonia upamiętniająca ofiary wojny. W tym miejscu zostaną złożone wiązanki kwiatów. Kulminacyjnym punktem wieczoru będzie koncert, który rozpocznie się o godz. 20. Orkiestra Symfoniczna im. Karola Namysłowskiego w Zamościu pod batutą **Szymona Makowskiego** odda muzyczny hołd ofiarom II wojny światowej. W programie znalazły się dwa wyjątkowe dzieła światowej literatury muzycznej – „Adagietto" z V Symfonii **Gustava Mahlera** oraz „Requiem" **Gabriela Fauré**. Pierwsze z nich należy do najbardziej rozpoznawalnych i emocjonalnych kompozycji Mahlera, natomiast dzieło Fauré niesie przesłanie pokoju, nadziei i ukojenia.

W koncercie wystąpią soliści: **Julia Iwaszkiewicz** (sopran) i **Kamil Pękala** (baryton). Towarzyszyć im będą połączone zespoły chóralne – Pueri Cantores Lublinenses, czyli Archidiecezjalny Chór Chłopięco-Męski, oraz Archidiecezjalny Chór im. Jana Pawła II.

Wrześniowe obchody w Zamościu nie zakończą się 1 września. 17 września mieszkańcy miasta uczczą 87. rocznicę agresji ZSRR na Polskę, a 27 września odbędą się obchody 87. rocznicy powstania Polskiego Państwa Podziemnego. Organizatorami wrześniowych wydarzeń są Miasto Zamość, Garnizon Zamość, Parafia Katedralna Zmartwychwstania Pańskiego i św. Tomasza Apostoła w Zamościu, Orkiestra Symfoniczna im. Karola Namysłowskiego, Zamojska Akademia Kultury oraz Światowy Związek Żołnierzy Armii Krajowej – Okręg Zamość.

lew

Tłumy na finale Sceny Plenerowej

ZAMOŚĆ

Dodatkowe krzesła, brak wolnych miejsc i kilkuminutowa owacja na stojąco! Ponad 450 osób pojawiło się na dziedzińcu Zamojskiej Akademii Kultury, by w widowiskowym stylu zamknąć tegoroczny letni sezon letni. Orkiestra Symfoniczna im. Karola Namysłowskiego pod batutą Szymona Makowskiego porwała publiczność w niezwykłą podróż przez najsłynniejsze kadry światowego kina.



Zamojscy symfonicy zaserwowali słuchaczom znakomicie zaaranżowany, urozmaicony program.

To był wieczór pełen filmowych emocji, potężnych brzmień i czystej nostalgii. Koncert finałowy Sceny Plenerowej przyciągnął prawdziwe tłumy – frekwencja przerosła najśmielsze oczekiwania organizatorów, a dostawiane w pośpiechu krzesła natychmiast zapełniały się melomanami i fanami wielkiego ekranu.

Od „Amelii" po „Gwiezdne Wojny"

Zamojscy symfonicy zaserwowali słuchaczom znakomicie zaaranżowany, urozmaicony program. Na żywo zabrzmiały porywające motywy z takich klasyków i supersformatowych produkcji jak: „Powrót do przyszłości", „Piraci z Karaibów: Skrzynia umarlaka", „Troja" oraz „Maska Zorro", z kultowego „Króla Lwa", czy przepełnionych magią „Alicji w Krainie Czarów" oraz „Opowieści z Narnii", a także z niezapomnianego „Kapitana Hooka" oraz wyjątkowo nastrojowej „Amelii".

Obok absolutnych kinowych klasyków nie zabrakło też dzieł wybitnych, choć rzadziej wykonywanych na żywo. Publiczność miała okazję usłyszeć m.in. ścieżkę dźwiękową z „King Konga" oraz monumentalną muzykę Miklósa Rózsy do „Ben Hura" – uznawaną za jedno z najważniejszych arcydzieł w historii muzyki filmowej.

– Przy doborze repertuaru szukaliśmy utworów, które z jednej strony są niewątpliwymi hitami, a z drugiej chcieliśmy przypomnieć muzykę już nieco zapomnianą. Muzyka do „Ben Hura" to absolutne arcydzieło wybitnego kompozytora muzyki klasycznej. Postawiliśmy na międzynarodowe, hollywoodzkie kino i soundtracki, które potrafią zachwycić na nowo – podkreślił w rozmowie z Kronika Tygodnia, dyrygent **Szymon Makowski**.

Owacje na stojąco

Zwieńczeniem tego wyjątkowego niedzielnego wieczoru były ikoniczne, potężne tematy z „Gwiezdnych Wojen" George'a Lucasa. Przejmujące wykonanie wywołało u uwięzionej w filmowym świecie publiczności prawdziwy zachwyt – koncert zakończył się kilkuminutową owacją na stojąco. Zamość pożegnał wakacje w najlepszym możliwym stylu: z klasą, energią i muzyką, która zostaje w pamięci na długo.

par

eprasa.pl 2e6e277ecd

Motoryzacja

SAMOCHODY - SPRZEDAŻ

- Sprzedam Volvo V50, 2007 r., cena do negocjacji. Tel. 661 297 495.

Nieruchomości

DOMY

- Dom mieszkalno-usługowy w Zamościu 241 mkw sprzedam. Tel. 602 635 344.

MIESZKANIA

- Sprzedam mieszkanie 2 pokojowe, 51 mkw, parter, z wyposażeniem, Zamość, ul. Peowiaków. Tel. 608 381 574.
- Zamość - szukasz mieszkania, jesteś wojskowym? Zadzwoń. Tel. 602 635 344.

DZIAŁKI

- Sprzedam działki budowlane: Zawada, Płoskie, Pniówek, Zwódne. Tel. 602 463 784.
- Działki budowlane 22 ar, 33 ar z domem i budynki gospodarcze 96 ar rekreacyjna. Tel. 608 074 175.

GÓRSKI
NIERUCHOMOŚCI

GÓRSKI NIERUCHOMOŚCI, Zamość, Rynek Solny 1. Tel. 84 -639 -10 -59, www.kgorski.pl. SPRAWDZONE NIERUCHOMOŚCI z adresami. Tel. 511 685 188.

DOMena
NIERUCHOMOŚCI

DOMena Nieruchomości Budownictwo, ul. Grecka 6, Zamość. Hotel Renesans, www.domenazam.pl. Tel. 84 638 40 87. Tel. 603 470 683.

BIURO PÓŁNOC
NIERUCHOMOŚCI

Biuro PÓŁNOC Nieruchomości, ul. Żeromskiego 3, 22-400 Zamość. Zapraszamy do kontaktu! Tomasz Juszczak, e-mail: tjuszczak@polnoc.pl. Tel. 504 288 990. Monika Sosna, e-mail: msosna@polnoc.pl. Tel. 665 752 210. Justyna Łagoda, e-mail: jlagoda@polnoc.pl. Tel. 665 750 080.



- Sprzedam dom w Tomaszowie Lubelski przy ulicy Okulickiego o powierzchni 183 mkw. Tel. 723 771 539.





OGŁOSZENIE

w sprawie przystąpienia do sporządzania zmiany miejscowego planu zagospodarowania przestrzennego gminy Łabunie dla inwestycji gminnych

Stosownie do art. 17 pkt. 1, art. 8h ust. 1 ustawy z dnia 27 marca 2003 r. o planowaniu i zagospodarowaniu przestrzennym (t.j. Dz. U. z 2026 r. poz. 538 ze zm.) oraz art. 39 ust. 1 pkt. 2-5 i ust. 2, w związku z art. 46 ust. 1 pkt. 1 i art. 54 ust. 2 i ust. 3 ustawy z dnia 3 października 2008 r. o udostępnieniu informacji o środowisku i jego ochronie, udziale społeczeństwa w ochronie środowiska oraz o ocenach oddziaływania na środowisko (t.j. Dz. U. z 2026 r. poz. 670, ze zm.) zawiadamiam o podjęciu Uchwały Nr **XX/121/2026** Rady Gminy Łabunie z dnia 25 czerwca 2026 r. w sprawie przystąpienia do sporządzenia **zmiany miejscowego planu zagospodarowania przestrzennego gminy Łabunie dla inwestycji gminnych**, zgodnie z załącznikami graficznymi do wyszczególnionej uchwały.

Zainteresowani mogą zgłaszać **wnioski** do wyżej wymienionego planu i prognozy oddziaływania na środowisko.

Zgodnie z art. 8g ust. 1 ustawy o planowaniu i zagospodarowaniu przestrzennym (t.j. Dz. U. z 2026 r. poz. 538, ze zm.) **wnioski do planu należy składać do Wójta Gminy Łabunie,** w postaci papierowej w siedzibie Urzędu Gminy Łabunie z siedzibą przy ul. Zamojskiej 50, 22-437 Łabunie lub elektronicznej, w tym za pomocą środków komunikacji elektronicznej, w szczególności poczty elektronicznej na adres: uglabunie@labunie.com.pl lub za pośrednictwem platformy usług administracji publicznej ePUAP: /uglabunie/SkrytkaESP i e-Doręczenia: AE:PL-86733-93376-SJATW-31, **w terminie nie dłuższym niż 21 dni** od daty zamieszczenia niniejszego ogłoszenia. Zgodnie z art. 8g ust. 2 ustawy o planowaniu i zagospodarowaniu przestrzennym (t.j. Dz. U. z 2026 r. poz. 538, ze zm.) składający wniosek podaje imię i nazwisko albo nazwę oraz adres zamieszkania albo siedziby oraz adres poczty elektronicznej, o ile taki posiada, a także wskazuje, czy jest właścicielem lub użytkownikiem wieczystym nieruchomości objętej wnioskiem lub uwagą, oraz może podać dodatkowe dane do kontaktu takie jak adres do korespondencji lub numer telefonu.

Zgodnie z art. 40 ustawy o udostępnianiu informacji o środowisku i jego ochronie, udziale społeczeństwa w ochronie środowiska oraz ocenach oddziaływania na środowisko (t.j. Dz. U. z 2026 r. poz. 670, ze zm.), **wnioski do prognozy należy składać do Wójta Gminy Łabunie** w formie pisemnej w siedzibie Urzędu Gminy Łabunie**, ustnie do protokołu w siedzibie** Urzędu Gminy Łabunie z siedzibą przy ul. Zamojskiej 50, 22-437 Łabunie, **pok. nr 11, lub** za pomocą środków komunikacji elektronicznej bez konieczności opatrywania ich bezpiecznym podpisem elektronicznym na adres: uglabunie@labunie.com.pl lub za pośrednictwem platformy usług administracji publicznej ePUAP: /uglabunie/SkrytkaESP i e-Doręczenia: AE:PL-86733-93376-SJATW-31, **w terminie nie dłuższym niż 21 dni** od daty zamieszczenia niniejszego ogłoszenia.

Wniosek należy złożyć w sposób zgodny z Rozporządzeniem Ministra Rozwoju i Technologii z dnia 13 listopada 2023 r. w sprawie wzoru formularza pisma dotyczącego aktu planowania przestrzennego (Dz. U. z 2023 r. poz. 2509). Wzór formularza znajduje się pod adresem https://www.labunie.com.pl/?page_id=19776/ oraz w siedzibie Urzędu Gminy Łabunie z siedzibą przy ul. Zamojskiej 50, 22-437 Łabunie, **pok. nr 11.**

Wójt Gminy Łabunie

Klauzula informacyjna

Zgodnie z art. 13 ust. 1 i ust. 2, art. 14 ust. 1 i ust. 2 oraz art. 15 ust. 1 lit. g Rozporządzenia Parlamentu Europejskiego i Rady (UE) 2016/679 z dnia 27 kwietnia 2016 r. w sprawie ochrony osób fizycznych w związku z przetwarzaniem danych osobowych i w sprawie swobodnego przepływu takich danych oraz uchylenia dyrektywy 95/46/WE (ogólne rozporządzenie o ochronie danych, dalej: RODO), informuję, że:

1. Administratorem Pani/Pana danych osobowych jest Gmina Łabunie z siedzibą w Łabuniach, przy ul. Zamojskiej 50, reprezentowana przez Wójta Gminy Łabunie.
2. Pani/Pana dane osobowe przetwarzane będą w celu realizacji ustawowych zadań gminy określonych w ustawie z dnia 8 marca 1990 r. o samorządzie gminnym oraz ustawie z dnia 27 marca 2003 r. o planowaniu i zagospodarowaniu przestrzennym - na podstawie art. 6 ust. 1 lit. c i e, oraz art. 9 ust. 1 lit. g Rozporządzenia Parlamentu Europejskiego i Rady Europy z dnia 27 kwietnia 2016 r.
3. Odbiorcami Pani/Pana danych osobowych będą wyłącznie podmioty uprawnione do uzyskania danych osobowych na podstawie przepisów prawa.
4. Pani/Pana dane osobowe przechowywane będą w czasie określonym przepisami prawa, tj. Rozporządzeniem Prezesa Rady Ministrów z dnia 18 stycznia 2011 r. w sprawie instrukcji kancelaryjnej, jednolitych rzeczowych wykazów akt oraz instrukcji w sprawie organizacji i zakresu działania archiwów zakładowych.
5. W związku z przetwarzaniem Pani/Pana danych osobowych posiada Pani/Pan prawo do:
   - żądania od Administratora dostępu Pani/Pana danych osobowych
   - żądania od Administratora sprostowania Pani/Pana danych osobowych
   - żądania od Administratora usunięcia lub ograniczenia przetwarzania danych osobowych.
6. Ma Pani/Pan prawo wniesienia skargi go organu nadzorczego.
7. Podanie danych osobowych jest wymogiem ustawowym i jest obligatoryjne.

1611

Krasnobród, 1 wrzesień 2026 r.

OGŁOSZENIE

o rozpoczęciu konsultacji społecznych dotyczących projektu planu ogólnego Gminy Krasnobród

Na podstawie art. 13i ust. 3 pkt 8 w związku z art. 8h ust. 1 ustawy z dnia 27 marca 2003 r. o planowaniu i zagospodarowaniu przestrzennym (Dz. U. z 2026 r., poz. 538), art. 39, art. 46 ust. 1 pkt 1, art. 54 ust. 2, 3 ustawy z dnia 3 października 2008 r. o udostępnianiu informacji o środowisku i jego ochronie, udziale społeczeństwa w ochronie środowiska oraz o ocenach oddziaływania na środowisko (Dz. U. z 2026 r., poz. 670 z późn. zm.) zawiadamiam o rozpoczęciu konsultacji społecznych dotyczących projektu planu ogólnego Gminy Krasnobród, sporządzanego na podstawie Uchwały nr IX/43/2025 Rady Miejskiej w Krasnobrodzie z dnia 17 lutego 2025 roku w sprawie przystąpienia do sporządzenia planu ogólnego Gminy Krasnobród.

Projekt planu ogólnego wraz z prognozą oddziaływania na środowisko będzie dostępny do wglądu **od dnia 7 września 2026 r. do dnia 7 października 2026 r.** w Urzędzie Gminy Krasnobród, ul. 3 Maja 36, 22-440 Krasnobród, pokój nr 9 w godzinach pracy Urzędu oraz zamieszczony w Biuletynie Informacji Publicznej (link: https://umkrasnobrod.bip.lubelskie.pl/) w zakładce *Planowanie przestrzenne – Akty planowania przestrzennego – Dokumenty sporządzane.*

Konsultacje społeczne obejmują następujące formy:

1. **Zbieranie uwag** do projektu planu ogólnego oraz prognozy oddziaływania na środowisko w terminie **od dnia 7 września 2026 r. do dnia 7 października 2026 r.**
2. **Spotkanie otwarte poprzedzone prezentacją projektu planu ogólnego,** które odbędzie się dnia 17 września 2026 r. o godzinie 15:30 w Krasnobrodzkim Domu Kultury, ul. 3 Maja 26, 22-440 Krasnobród.
3. **Ankiety dotyczącej sporządzonego projektu planu ogólnego gminy Krasnobród,** dostępnej do pobrania w Biuletynie Informacji Publicznej w zakładce: *Planowanie przestrzenne – Akty planowania przestrzennego – Dokumenty sporządzane* pod linkiem udostepniającym plan ogólny oraz w Urzędzie Miejskim w Krasnobrodzie w pokoju nr 9.

Zainteresowani mogą składać uwagi oraz ankiety do wyżej wymienionego projektu planu ogólnego. Uwagi należy składać za pomocą „Formularza pisma dotyczącego aktu planowania przestrzennego", dostępnym w Urzędzie Miejskim w Krasnobrodzie oraz w Biuletynie Informacji Publicznej Urzędu Miejskiego w Krasnobrodzie w zakładce: *Planowanie przestrzenne – Akty planowania przestrzennego – Wzory wniosków.*

Uwagi i ankiety można składać w formie:

- papierowej – osobiście w Urzędzie Miejskim w Krasnobrodzie lub listownie na adres Urzędu Miejskiego w Krasnobrodzie, ul. 3 Maja 36, 22-440 Krasnobród,
- elektronicznej, w tym za pomocą środków komunikacji elektronicznej, w szczególności poczty elektronicznej, na adres:
  - elektronicznej skrzynki podawczej ePUAP: /90i5l7bxxn/SkrytkaESP lub /90i5l7bxxn/skrytka
  - skrzynki e-Doręczeń: AE:PL-68703-17013-BHEDS-29,
  - e-mail: *um@krasnobrod.pl*

Uwaga musi zawierać imię i nazwisko albo nazwę oraz adres zamieszkania albo siedziby oraz adres poczty elektronicznej, o ile taki posiada, a także wskazuje, czy jest właścicielem lub użytkownikiem wieczystym nieruchomości objętej wnioskiem lub uwagą.

Projekt planu ogólnego można przeglądać przy użyciu dedykowanego oprogramowania QGIS lub przy wykorzystaniu przeglądarki danych planistycznych, udostępnionej przez Ministerstwo Rozwoju i Technologii pod adresem: https://aplikacje.gov.pl/app/gov_xml_validator/

Burmistrz Krasnobrodu

Klauzula informacyjna:

Na podstawie art. 13 ust. 1 i 2 Rozporządzenia Parlamentu Europejskiego i Rady (UE) 2016/679 z 27 kwietnia 2016 r. w sprawie ochrony osób fizycznych w związku z przetwarzaniem danych osobowych i w sprawie swobodnego przepływu takich danych oraz uchylenia dyrektywy 95/46/WE (Dz.U.UE.L. z 2016r. Nr 119, s.1 ze zm.) - dalej: „RODO" informuję, że:

1) Administratorem Państwa danych jest Gmina Krasnobród reprezentowana przez Burmistrza (ul. 3 Maja 36, 22-440 Krasnobród, tel.: 84 660 76 91, adres email: um@krasnobrod.pl)

2) Administrator wyznaczył Inspektora Ochrony Danych, z którym mogą się Państwo kontaktować we wszystkich sprawach dotyczących przetwarzania danych osobowych za pośrednictwem adresu email: inspektor@cbi24.pl lub pisemnie na adres Administratora.

3) Państwa dane osobowe będą przetwarzane w celu sporządzenia projektu miejscowego planu zagospodarowania przestrzennego z uwzględnieniem złożonych przez Państwa do niego wniosków lub dyskusji publicznej nad przyjętymi w projekcie planu rozwiązaniami lub rozpatrzenia uwag dotyczących projektu planu, wprowadzania zmiany do projektu planu wynikających z rozpatrzenia w/w uwag lub w celu przedstawienia radzie gminy projekt planu wraz z listą nieuwzględnionych uwag (art. 17 pkt 4 lub 9 lub 12 -14 Ustawy z dnia 27 marca 2003 r. o planowaniu i zagospodarowaniu przestrzennym – zwanej dalej „Ustawą" tj. w celu realizacji praw oraz obowiązków wynikających z przepisów prawa (art. 6 ust. 1 lit. c RODO) w zw. z art. 17a pkt. 1 Ustawy;

4) Państwa dane osobowe będą przetwarzane przez okres niezbędny do realizacji ww. celu z uwzględnieniem okresów przechowywania określonych w przepisach szczególnych, w tym przepisów archiwalnych t.j25 lat

5) Państwa dane nie będą przetwarzane w sposób zautomatyzowany, w tym nie będą podlegać profilowaniu.

6) Państwa dane osobowych nie będą przekazywane poza Europejski Obszar Gospodarczy (obejmujący Unię Europejską, Norwegię, Liechtenstein i Islandię).

7) W związku z przetwarzaniem Państwa danych osobowych, przysługują Państwu następujące prawa: a) prawo dostępu do swoich danych oraz otrzymania ich kopii – z tym że w przypadku gdy dane osobowe nie zostały zebrane od osoby, której dane dotyczą, to realizacja prawa do informacji o źródle ich pozyskania (art. 15 ust. 1 lit. g RODO) przysługuje, jeżeli nie wpływa na ochronę praw i wolności osoby, od której dane te pozyskano; b) prawo do sprostowania (poprawiania) swoich danych osobowych; c) prawo do ograniczenia przetwarzania danych osobowych; d) prawo wniesienia skargi do Prezesa Urzędu Ochrony Danych Osobowych (ul. Stawki 2, 00-193 Warszawa), w sytuacji, gdy uzna Pani/Pan, że przetwarzanie danych osobowych narusza przepisy ogólnego rozporządzenia o ochronie danych osobowych (RODO);

8) Podanie przez Państwa danych osobowych jest obowiązkowe. Nieprzekazanie danych skutkować będzie brakiem realizacji celu, o którym mowa w punkcie 3. 9) Państwa dane mogą zostać przekazane następującym kategoriom odbiorców: 1) podmiotom przetwarzającym – osobom fizycznym lub prawnym, organom publicznym, jednostkom lub innym podmiotom, które przetwarzają dane osobowe w imieniu Administratora – w szczególności dostawcom usług teleinformatycznych, podmiotom zapewniającym ochronę danych osobowych i bezpieczeństwo IT; 2) podmiotom lub organom którym Administrator jest ustawowo obowiązany przekazywać dane lub uprawnionym do ich otrzymania na podstawie przepisów prawa; 3) pracownikom Administratora.

1615

ZAMOŚĆ TOMASZÓW LUB. HRUBIESZÓW BIŁGORAJ
kronika TYGODNIA
22-400 Zamość, ul. Żeromskiego 3
tel. 84 627 00 11, 638 99 93
fax 84 638 99 93
redakcja@kronikatygodnia.pl

WYDAWCA
Grupa Wydawnicza Słowo sp. z o.o.
ul. Domaniewska 17/19
lok. 133
02-672 Warszawa

REDAKTOR NACZELNY
DYREKTOR DS. WYDAWNICZYCH
Piotr Pyrkosz

REDAGUJE ZESPÓŁ W SKŁADZIE
Konrad Sinica – z-ca redaktora naczelnego
Wioletta Dudek-Ruszel – redaktor online
Mariusz Parol, Leszek Wójtowicz

KOLPORTAŻ
Press-Trans
tel. 604 494 479

WSPÓŁPRACOWNICY
Adam Gąsianowski, Marek Sztochel

DZIAŁ REKLAM I OGŁOSZEŃ
Jowita Chmiel – Specjalista ds. reklamy
tel. 885 851 150
j.chmiel@kronikatygodnia.pl
Aneta Szpinda – Specjalista ds. reklamy
tel. 665 751 702
a.szpinda@kronikatygodnia.pl

OGŁOSZENIA DROBNE
Zapraszamy w godz. 8-16
Zamość, ul. Żeromskiego 3
reklama@kronikatygodnia.pl
tel./fax 84 638 43 93

Kupony na bezpłatne ogłoszenia można wrzucać do specjalnych skrzynek (adresy na str. 27).

Skrzynki opróżniane są w czwartki.

SKŁAD I ŁAMANIE
Piotr Aurzecki
Wojciech Kopczyński

DRUK
Polska Press
Drukarnia Białystok

Materiałów niezamówionych redakcja nie zwraca.

Zastrzega się prawo skrótów i zmian tytułów.

Redakcja nie odpowiada za treść zamieszczanych reklam i ogłoszeń.

eprasa.pl 2e6e277ecd

OGŁOSZENIE

Spółdzielnia Mieszkaniowa im. Waleriana Łukasińskiego w Zamościu ul. Wiejska 17 ogłasza: Przetarg nieograniczony ofert na remont klatki schodowej w budynku przy ul. J. Piłsudskiego 33.

Przedmiot zamówienia opisany jest w SIWZ oraz Ogólnych Warunkach Przetargu dostępnych na stronie internetowej www.sml.zamosc.pl w zakładce Przetargi.

Postępowanie o udzielenie zamówienia prowadzone jest na podstawie Regulaminu Przetargów i Innych Form Udzielania Zamówień obowiązującego w Spółdzielni Mieszkaniowej im. Waleriana Łukasińskiego w Zamościu.

Spółdzielnia zastrzega sobie prawo:
- do prowadzenia negocjacji w sprawie wysokości ceny,
- prawo zamknięcia przetargu bez podania przyczyny.

Informacji na tematy związane z przetargiem udziela Dział Nadzoru i Eksploatacji SM, tel. 84 638 03 45.

1610

WÓJT GMINY HRUBIESZÓW

PODAJE DO PUBLICZNEJ WIADOMOŚCI,

że na tablicy ogłoszeń w Urzędzie Gminy Hrubieszów, na stronie internetowej *www.gminahrubieszow.pl* oraz w Biuletynie Informacji Publicznej został wywieszony na okres 21 dni od 01.09.2026 r. wykaz nieruchomości przeznaczonych do dzierżawy.

Więcej informacji można uzyskać w Urzędzie Gminy Hrubieszów, pok. nr 5, tel. **84 696 26 81 wew. 28** w godzinach pracy urzędu.

1618

WÓJT GMINY TRZESZCZANY

informuje, że został podany do publicznej wiadomości na okres 21 dni wykaz nieruchomości przeznaczonej do sprzedaży, obejmujący:

udział wynoszący 1/2 części w nieruchomości lokalowej położonej w miejscowości Nieledew, gmina Trzeszczany, o powierzchni użytkowej lokalu 30,00 m², wraz z przynależną piwnicą o powierzchni 8,00 m² oraz segmentem budynku gospodarczego o powierzchni użytkowej 7,00 m².

Szczegółowe informacje można uzyskać na tablicy ogłoszeń w Urzędzie Gminy Trzeszczany, na stronie internetowej www.trzeszczany.pl oraz pod nr telefonu 84 6575059.

1613

WÓJT GMINY HRUBIESZÓW OGŁASZA

że w dniu 7 października 2026 r. o godz. 9^{00} w siedzibie Urzędu Gminy Hrubieszów, ul. Bolesława Prusa 8 odbędzie się pierwszy przetarg ustny nieograniczony na sprzedaż nieruchomości położonej w miejscowości Kosmów, składającej się z działki niezabudowanej **nr 95/2 o pow. 0,2096 ha,** położonej w terenach zabudowy mieszkaniowej, zagrodowej, jednorodzinnej, letniskowej i usługowej oraz działki **nr 95/3 o pow. 0,8853 ha** zabudowanej budynkiem byłej szkoły o pow. użytkowej 280,50 m² położonej w terenach zabudowy mieszkaniowej wielorodzinnej wolnostojącej.

Księga Wieczysta Nr ZA1H/00058656/5. Cena wywoławcza netto **341 280,00** zł. Warunkiem przystąpienia do przetargu jest wpłacenie do dnia **01.10.2026 r.** wadium w wysokości **34 200,00** zł. Do ceny nieruchomości ustalonej w przetargu doliczony zostanie podatek Vat - 23%.

Pełna treść ogłoszenia znajduje się na tablicy ogłoszeń Urzędu Gminy Hrubieszów, na stronie internetowej www.gminahrubieszow.pl, BIP oraz na tablicach ogłoszeń w wymienionej w ogłoszeniu miejscowości.

Szczegółowe informacje można uzyskać w Urzędzie Gminy Hrubieszów, pok. nr 5, tel. **84 696 26 81 wew. 28** w godzinach pracy urzędu.

1617

Wójt Gminy Trzeszczany

informuje, że został podany do publicznej wiadomości na okres 21 dni wykaz nieruchomości przeznaczonej do wydzierżawienia:

– część działki oznaczonej nr 478/1, obręb Trzeszczany, gmina Trzeszczany, o powierzchni 17 m², z przeznaczeniem pod posadowienie wieży telekomunikacyjnej wraz z niezbędnymi urządzeniami towarzyszącymi."

Szczegółowe informacje można uzyskać na tablicy ogłoszeń w Urzędzie Gminy Trzeszczany, na stronie internetowej www.trzeszczany.pl oraz pod nr telefonu 84 6575059.

1619

UWAGA czytelnicy

Kupony na bezpłatne ogłoszenia drobne można wrzucać do skrzynek:



- **w Biłgoraju** ● Salonik prasowy „Damian", ul. gen. Komorowskiego 2
- **w Tomaszowie Lub.** ● Galeria Rynek, ul. Traugutta 1
- **w Tyszowcach** ● Santander Bank Polska Placówka Partnerska, ul. Kilińskiego 2
- **w Ulhówku** ● Budynek Urzędu Gminy, ul. Kościelna 1/1
- **w Zamościu** ● PSS „Społem" ul. Monte Cassino 6 ● PSS „Społem" ul. Traugutta-Karolówka ● DT Tomasz (przy wejściu od ul. Reja) ● ul. Kilińskiego 1B (na tablicy ogłoszeń budynku zarządu osiedla Kilińskiego)



• Sprzedam dom o powierzchni 90 mkw. do drobnego remontu w Tomaszowie Lubelskim. Tel. 723 771 539.



• Sprzedam nieruchomość z dwoma budynkami mieszkalnymi (razem cztery mieszkania pod wynajem) w Rogóźnie obok Tomaszowa Lubelskiego, przy ulicy Księdza Ignacego Skorubki, na działce o powierzchni 11 arów. Tel. 723 771 539.



• Sprzedam nieruchomość inwestycyjną, dwa mieszkania i miejsce na lokal lub przychodnię w Tomaszowie Lubelskim przy Alei Południowej. Tel. 723 771 539.



• Sprzedam działkę w Pniówku koło Zamościa, 11 arów z WZ. Tanio. Tel. 723 771 539.

NIERUCHOMOŚCI INNE

Przyjmę grunty rolne w dzierżawę, gm. Telatyn, Ulhówek i okolice. Tel. 663 369 669.

SANMED
Zamość, ul. **Szwedzka 20**
tel. **84 627 15 87**, kom. **507 019 524**
lek. med. Specjalista Ginekolog-Położnik **MAREK LIPIEC**



- Badania prenatalne USG I-ego trymestru ciąży
- Badania w kierunku wykrywania zahamowania wzrostu płodu
- Badania w I trymestrze w kierunku wykrywania nadciśnienia
- Badania USG ciąży
- Badania USG ginekologiczne
- Wizyty ginekologiczne i położnicze

Usługi

MALOWANIE DACHÓW. Tel. 604 217 219.

Usługi remontowo-wykończeniowe. Tel. 884 609 403.

UKŁADANIE KOSTKI BRUKOWEJ, WJAZDY, CHODNIKI,TARASY, SCHODY, ŚCIEŻKI ROWEROWE. USŁUGI TRANSPORTOWE. TEL. 508 741 081. Tel. TEL. 508 741 081.

USŁUGI MINIKOPARKĄ I KOPARKO-ŁADOWARKĄ. Tel. 508 741 081.



• Docieplenia, czyste powietrze, tanio projekt. Tel. 790 373 628.

• Naprawa balkonów-rynien, kominów, dachy. Tel. 508 737 836.

Rolnictwo

MASZYNY

ZAKUPIĘ CIĄGNIKI, PRZYCZEPY. TEL. 669 681 711.

• Plug trzyskibowy, brony piątki, kultywator, opryskiwacz. Tel. 506 234 265.

• Sprzedam przyczepę jednoosiową 4 m, szer. 50 cm, MF 255, 1990 r. Tel. 692 170 035.

• Sprzedam przyczepę jednoosiową, 4m x 2m x 50cm, przyczepkę samochodową rejestrowaną. Tel. 692 170 035.

ZWIERZĘTA

• Oddam w dobre ręce dwa Pekińczyki pieski i 1 suczka. Tel. 518 310 895.518 310 895.

• Sprzedam cielaki na chów. Tel. 510 352 315.

• Sprzedam krowy mleczne, jałówki mleczne, Tel. 519 375 478, 517 546 527.

Praca

DAM PRACĘ

• Stała praca dla mężczyzny w gospodarstwie. Zakwaterowanie. Tel. 510 352 315.

• Zatrudnię kobietę do prowadzenia domu (na stałe). Tel. 510 352 315.

• Praca w obiekcie gastronomicznym, ogród Sitaniec Wolica. Tel. 603 583 186.

Budowlane

• Beton - pompa, wyburzenia, usługi sprzętem budowlanym, piasek. Tel. 603 989 798.

• Kamień budowlany z kopalni do murowania i fundamentów, niesort, piasek, transport, murowanie ogrodzeń. Tel. 783 208 297.

• Tarcica jesionowa. Tel. 506 234 265.

Matrymonialne

• 65-latek pozna towarzysko Panią do lat 75 z Zamościa i okolic. Tel. 691 968 107.

• Emeryt 70 lat, aktywny tryb życia, spacery, rower itp. pozna samotną Panią na razie przyjaźń do wspólnych wycieczek autem i rowerem. Lubię pracę w ogrodzie i na działce. Tel. 667 604 875.

Turystyka

• Bilety autokarowe, lotnicze, ubezpieczenia wszystkie - Hrubieszów. Tel. 510 028 908, 605 101 402.

Różne

• ADWOKAT. TEL. 661 619 230.

Sprzedam inne

• Altankę, obudowę studni, WC drewniane, huśtawkę, grykę. Tel. 796 237 835.

kronika TYGODNIA
SPECJALIŚCI DS. REKLAMY
Aneta Szpinda 665 751 702
a.szpinda@kronikatygodnia.pl
Jowita Chmiel 885 851 150
j.chmiel@kronikatygodnia.pl
Dział Reklamy „Kroniki Tygodnia"
ul. Żeromskiego 3, 22-400 Zamość
tel. 84 638 43 93
reklama@kronikatygodnia.pl

Daj ogłoszenie w gazecie i zobacz je w internecie

KUPON na bezpłatne ogłoszenie drobne

kronika TYGODNIA (ZAMOŚĆ TOMASZÓW LUB. HRUBIESZÓW BIŁGORAJ)

kategoria

MOTORYZACJA	NIERUCHOMOŚCI	ROLNICTWO	PRACA	DOM I OGRÓD
☐ Samochody kupno	☐ Domy	☐ Maszyny	☐ Dam pracę	☐ AGD/RTV
☐ Samochody sprzedaż	☐ Mieszkania	☐ Zwierzęta	☐ Szukam pracy	☐ Meble
☐ Motocykle i quady	☐ Lokale	☐ Inne		☐ Ogród
☐ Inne Motoryzacyjne	☐ Działki			☐ Pozostałe

☐ USŁUGI ☐ ZDROWIE I URODA ☐ BUDOWLANE ☐ MATRYMONIALNE
☐ TURYSTYKA ☐ RÓŻNE ☐ SPRZEDAM INNE ☐ KUPIĘ INNE

treść (maksymalnie do 50 znaków)

cena: **telefon:**

Dane ogłoszeniodawcy (do wiadomości redakcji)

imię i nazwisko: .....

adres i tel.: .....

❍ **Ogłoszenia o liczbie przekraczającej 50 znaków i nieczytelne nie będą drukowane**
❍ **Twoje ogłoszenie trafi także na portal www.kronikatygodnia.pl/ogloszenia**
❍ **Skrzynki opróżniane są we czwartki**

1 KUPON = 1 EMISJA

eprasa.pl 2e6e277ecd

Hetman w trybie czwartoligowym

PIŁKARSKA III LIGA

Nadzieje na wyjazdowe zwycięstwo Hetmana Zamość nad Pogonią Sokołem Lubaczów nie były bezpodstawne. Podopieczni trenera Łukasza Gieresza mieli za sobą całkiem niezły, choć przegrany u siebie 0:1 (0:0) mecz z Wiślanami Skawina. Z kolei zespół z Lubaczowa ze zdobyczą zaledwie jednego punktu znalazł się na ostatnim, osiemnastym miejscu w trzecioligowej tabeli. Na boisku w Lubaczowie gospodarze mogli się cieszyć z pierwszej w sezonie wygranej, bo przyjezdni z Zamościa w defensywie prezentowali – jak twierdzi dyrektor Hetmana Piotr Welcz – tryb czwartoligowy. Pogoń wygrała z Hetmanem 4:2 (1:0). Miejscowi wykorzystali różne słabości przyjezdnych, którzy nie musieli tego meczu przegrać. A przegrali, bo nie potrafili utrzymać prowadzenia 2:1, dobić rywala trzecią bramką i ustrzec się karygodnych błędów w obronie. – Z łatwością dawaliśmy sobie strzelać gole. Brak na środku obrony **Rodiona Serdiuka**, pauzującego za czerwoną kartkę, był dotkliwie odczuwalny. Na szczęście już w następnym meczu będzie mógł zagrać. Popełniliśmy indywidualne błędy, które trzecioligowej drużynie nie powinny się przytrafić. Wyszliśmy na prowadzenie. I zamiast pilnować wyniku, i zdobyć trzecią bramkę, dopuściliśmy do straty trzech bramek – komentuje **Piotr Welcz**.


Fot. Kamil Gac

W pierwszej połowie meczu padła jedna bramka. Przyjezdni popełnili błąd podczas wyprowadzenia piłki. Futbolówkę przejęli rywale. Po dośrodkowaniu na pole karne prowadzenie dla gospodarzy uzyskał **Wiktor Jaślar**. Na początku drugiej części zawodów **Dominik Skiba** doprowadził do remisu. Strzelił gola głową po centrze Jakuba Głaza. Przewagę bramkową goście uzyskali za sprawą **Kamila Bartosia**. Przy tym trafieniu asystował Skiba. Po chwili mogła paść trzecia bramka dla Zamościa. W zamieszaniu podbramkowym piłka trafiła jednak w słupek bramki miejscowych. A potem gracze z Lubaczowa zadali naszym trzy ciosy. Pierwszy był dziełem **Iwana Metłuszko**. Efektowna była zwłaszcza strzelona przewrotką bramka na 3:2 **Kacpra Chełmeckiego**. Przyjezdni ruszyli jeszcze do ataku w poszukiwaniu choćby jednego punktu, ale nadziali się na kontrę. Wynik meczu na 4:2 dla Pogoni Sokoła ustalił **Bartosz Zbroiński**. – Już dawno mówiłem, że Lubaczów ma bardzo dobry zespół pod względem personalnym. W drugiej połowie meczu było to widać. Zmiennicy, którzy weszli na boisko, podnieśli jakość gry. Przegraliśmy z naprawdę jakościową drużyną – mówi trener **Łukasz Gieresz**.

MaSzt

Pogoń Sokół Lubaczów – Hetman Zamość 4:2 (1:0)

Gole: 1:0 Jaślar 37, 1:1 Skiba 51, 1:2 Bartoś 65, 2:2 Metłuszko 68, 3:2 Chełmecki 78, 4:2 Zbroiński 88.
Hetman: Kot – Głaz (76 Szatała), Szymala, Waliś (80 Lepiarz), Ziętek – Iwanek (76 Posielski), Sikora (85 Jampol), Bartoś, Szczygieł (46 Jairo), Górski – Skiba; **trener** Gieresz.
Żółte kartki: Andruszkiewicz, Pawlik, Wypart (Pogoń), Skiba, Waliś, Bartoś (Hetman). **Sędziował:** Skowronek (Kielce).

Łada na szóstkę

PIŁKARSKA IV LIGA

Zimny prysznic na stadionie w Końskowoli zmobilizował Ładę 1945 Biłgoraj. W drugiej kolejce czwartoligowych rozgrywek podopieczni trenera **Marcina Zająca** przegrali wyjazdowy mecz z Powiślakiem 3:4 (1:1), tracąc czwartą bramkę w piątej minucie czasu doliczonego do drugiej połowy spotkania. Podrażniona tą wpadką biłgorajska ekipa najpierw pokonała na własnym stadionie Lewart Lubartów 3:2 (2:1), a w następnej serii gier wygrała na boisku ze sztuczną murawą przy ul. Przemysłowej w Łęcznej z Górnikiem II 6:0 (1:0).

Górnik II Łęczna – Łada 1945 Biłgoraj 0:6 (0:1)

Gole: 0:1 Gonczarewicz 23, 0:2 Dorosz 47, 0:3 Czułowski 54, 0:4 Pęcak 71, 0:5 Poleszak 72, 0:6 Zarczuk 79.
Górnik II: Puchalski – Bronowicki (80 Idzikowski), Rzeszutek, Dąber (58 Stępniak), Korkosz (75 Kamieniecki) – Steszuk (58 Kołodziejczak), Małyska (75 Wasilewski), Brzyski, Stachorzecki (58 S. Bałaszek), Orzyłowski (63 Chabros) – Samonek; **trener** Duduś.
Łada: Alfimow – Pytka, Figiel, Gonczarewicz, Woźniak (72 Kościelski) – Czułowski (58 Poleszak), Krywołapow (77 Kaczor), Kutyła (58 Pęcak) – Duma (72 Proć), Dorosz (67 Zarczuk), Wachowicz (58 Ziętek); **trener** Zając.
Żółte kartki: Bronowicki (Górnik II), Duma (Łada). **Sędziował:** Jamrowski (Czemierniki).


Aleksiej Gonczarewicz.

W pierwszej części zawodów w Łęcznej Łada zdobyła tylko jedną bramkę. W 23 minucie rzut rożny wykonał **Kamil Woźniak**, piłkę zgrał głową **Bohdan Krywołapow**, a skutecznym strzałem z woleja popisał się **Aleksiej Gonczarewicz**. Na początku drugiej połowy meczu **Patryk Czułowski** prostopadłym zagraniem „uruchomił" przed polem karnym **Patryka Dorosza**, ten zaś zdobył swoją dziewięćdziesiątą szóstą bramkę dla Łady w meczach ligowych i pucharowych. Następnie faulowany był **Alan Duma**, a z rzutu wolnego sprawiedliwość wymierzył Czułowski. W 71 minucie bramkę strzałem z woleja zdobył **Cezary Pęcak**. Minutę później skutecznym strzałem zza pola karnego wykazał się **Bartłomiej Poleszak**. Wynik spotkania na 6:0 dla Łady ustalił **Kacper Zarczuk**. Dokonał tego „główką", dobijając strzał Pęcaka, obroniony przez bramkarza **Szymona Puchalskiego**. – Mecz możemy podzielić na dwie odmienne części. W pierwszej połowie było to wyrównane spotkanie, bardzo dobre w naszym wykonaniu. Wytrąciliśmy przeciwnikowi z rąk wszystkie jego atuty. Potrafiliśmy wyjść spod pressingu rywala, by budować akcję na jego połowie boiska, a nawet zepchnąć go do tzw. obrony niskiej. Szukaliśmy także swoich szans w kontratakach. Niestetyt, straciliśmy bramkę po rozegraniu przez przeciwnika rzutu rożnego. W drugiej połowie meczu wyglądaliśmy jak zlepek zawodników, którzy zapomnieli o wszelkich założeniach taktycznych. Traciliśmy bramki po bardzo prostych, zupełnie niepotrzebnych błędach, których można było uniknąć. Mamy jednak bardzo młody i niedoświadczony zespół. Większość zawodników ma od 16 do 18 lat. Takie błędy mogą im się przytrafiać. Musimy jednak zachowywać koncentrację na odpowiednim poziomie nie tylko przez czterdzieści pięć minut, ale w ciągu całego meczu, bo tak mocny przeciwnik, jakim była Łada, bezlitośnie potrafi to wykorzystać – komentuje szkoleniowiec Górnika II **Kacper Duduś**, znany na boiskach Zamojszczyzny m.in. z gry w Huczwie Tyszowce.

MaSzt

Ma być profesjonalnie

PIŁKARSKA IV LIGA

Zarząd Tomasovii Tomaszów Lubelski na czele z prezesem Konradem Kozdrą oraz trener Paweł Babiarz muszą mierzyć się z ogromnym hejtem, który w ostatnim czasie wybił w Internecie niczym szambo. Użytkownicy Internetu często w niewyszukany, a nawet wręcz prymitywny sposób dają upust swoim emocjom, by w ten sposób wyrazić niezadowolenie ze zmian, które niedawno zaszły w sekcji piłkarskiej i zespole Tomasovii. – Staram się na to nie patrzeć, nie zaglądać do Internetu, nie czytać, jednak sporo moich przyjaciół a także członków rodziny tym się interesuje, więc pewne niewybredne komentarze z pewnym opóźnieniem do mnie docierają. Sytuacja stała się naprawdę przykra. Myślę, że nie hejtuje nas wiele osób, tylko kilka niezadowolonych z sytuacji kadrowej i finansowej w klubie. Przykre jest to, że nie wszyscy idą z nami w jednym kierunku. Że nie chcą razem z wszystkimi kibicować drużynie. Nie moją rolą jest to, żeby coś publicznie wyjaśniać, odpisywać na anonimowe komentarze w sieci, odpowiadać w mediach. Nie mam takiego zamiaru. Jednakże jakieś mediacje powinny nastąpić, bo krytyka nie idzie we właściwym kierunku. Nie jest konstruktywna. W tym hejcie pojawiło się mnóstwo kłamstw – mówi trener **Paweł Babiarz**.

W trakcie letniego okienka transferowego czwartoligowy zespół Tomasovii został drastycznie przebudowany. Odeszła spora grupa zawodników. Kilku wychowanków tomaszowskiego klubu przeszło do zespołów z „okręgówki". Do kadry dołączyli kolejni młodzi i zdolni Tomaszowianie, ale też liczne grono obcokrajowców. Ta rewolucja kadrowa nie wszystkim sympatykom Tomasovii przypadła do gustu. – Oczywiście można krytykować Tomasovię. Wszyscy w klubie patrzymy na siebie krytycznym okiem. Ja jestem pierwszym krytykiem drużyny. I przyznaję, że nie jestem zadowolony z tego, co ten przebudowany zespół niekiedy prezentuje. Nie wszyscy piłkarze wykorzystują swój potencjał. Z tych czterech kolejek mogliśmy wyciągnąć trochę więcej. Można nas krytykować za transfery, ale trzeba się przyjrzeć, jakie mamy warunki finansowe. Pod względem wielkości budżetu nie możemy się równać z czołówką IV ligi. Ciężko nam ściągnąć kogoś wartościowego. Victoria Łukowa, którą pokonaliśmy w niedzielę, ma w kadrze wielu jakościowych piłkarzy z Lublina. Klub z Łukowej stać na nich. My nie moglibyśmy im stworzyć takich warunków. Kilku piłkarzy Victorii znalazło się w kręgu moich zainteresowań, ale nic z tego nie wyszło. Victoria trenuje w Lublinie lub okolicach tego miasta. Nikt z Lublina nie chciałby przyjeżdżać na treningi tak daleko, do Tomaszowa. A nawet gdyby chciał dojeżdżać, to wygenerowałoby to ogromne koszty, którym nie bylibyśmy w stanie sprostać. Natomiast nie wyobrażam sobie sytuacji, w której zawodnicy nie trenują systematycznie, nie chcą ciężko pracować na zajęciach szkoleniowych, a Tomasovię mają tylko po to, by sobie w niej rekreacyjnie kopać piłkę. Oskarżany jestem o zbyt duży profesjonalizm. Nie mam zamiaru się zmieniać. Uważam, że moja postawa jest słuszna. Kilku młodych chłopaków chce podnosić swoje umiejętności, chce się piąć w górę, chce ciężko pracować, by coś osiągnąć w piłce nożnej. Dlaczego miałbym obniżać im warunki do trenowania z powodu paru chłopaków, którzy chcą już grać w Tomasovii tylko dla rekreacji? Uważam, że wychowankom Tomasovii powinno być bliżej do Hetmana Zamość czy Avii Świdnik, a nie do zespołów z Łaszczowa czy Łaszczówki. Do klasy okręgowej zawsze możemy posłać kilku chłopaków. Natomiast powinniśmy co roku wykreować jednego, czy nawet dwóch zawodników do wyższej ligi. Zetknąłem się z taką opinią piłkarzy, którzy latem od nas odeszli, że nie ma ich w Tomasovii, bo w tym klubie jest Babiarz. Akurat to świadczy na moją korzyść. Nie chcę tracić czasu dla kogoś, kto nie jest w stanie udźwignąć ciężaru preferowanych przeze mnie profesjonalnych warunków szkoleniowych – tłumaczy Paweł Babiarz.

W czterech meczach Tomasovia wywalczyła siedem punktów. W tabeli zajmuje szóste miejsce. – Myślę, że Tomasovia będzie w czołówce tabeli. Nie pozwolę na to, by pałętała się gdzieś na dole. Nie powinniśmy być niżej niż na szóstym miejscu. Zgadzam się z tym, że zespół jeszcze nie gra tak, jak powinien, ale nasza solidna praca się obroni i przyniesie oczekiwane efekty – przekonuje Paweł Babiarz.

MaSzt

eprasa.pl 2e6e277ecd

Puchar niechciany

PIŁKARSKI PUCHAR POLSKI

W poniedziałek, 24 sierpnia w siedzibie zamojskiego oddziału LZPN przeprowadzone zostało losowanie trzeciej rundy i dalszej „drabinki" rozgrywek okręgowego Pucharu Polski. W 1/8 finału zagra dwunastu zwycięzców drugiej rundy, a także zwolnione z udziału w dwóch poprzednich fazach rywalizacji drużyny z III i IV ligi – Hetman Zamość, Ładа 1945 Biłgoraj, Tomasovia Tomaszów Lubelski i Victoria Łukowa. Mecze zaplanowane zostały na środę, 2 września. W wyniku ciągnienia skojarzone zostały następujące pary: Błękitni Obsza – Victoria Łukowa, Omega Stary Zamość – Tomasovia Tomaszów Lubelski, Graf Chodywańce – Hetman Zamość, Andoria Mircze – Ładа 1945 Biłgoraj, Aleksandria Aleksandrów – Sokół Zwierzyniec, Igros Krasnobród – Sparta Łabunie, Gryf Gmina Zamość – Pogoń 96 Łaszczówka, Cosmos Józefów – Unia Hrubieszów. Wiele wskazuje na to, że nie wszystkie spotkania dojdą do skutku. Andoria zapowiedziała, że wyśle do związku piłkarskiego pismo, w którym poinformuje o swojej rezygnacji z gry z Ładą. – Musimy skupić się tylko na rozgrywkach ligowych. Słabo wystartowaliśmy. W czterech meczach nie zdobyliśmy ani jednego punktu. Zajmujemy ostatnie miejsce w tabeli. Mecz z Ładą nic nam nie pomoże, a może nawet zaszkodzić. Kilku zawodników nie może grać z powodu kontuzji. Nie chcemy narażać kolejnych piłkarzy na urazy, które skutkowałyby absencjami w jakże ważnych dla nas meczach w klasie okręgowej, a – powiedzmy sobie to szczerze i uczciwie – marną mamy szansę na wyeliminowanie z rozgrywek czwartoligowego zespołu z Biłgoraja – tłumaczy **Mariusz Kycko**, trener Andorii.

Z podobnym zamiarem noszą się także Błękitni. Zespół z Obszy również planuje oddać mecz walkowerem.

Podczas losowania związek ustalił dalszą „drabinkę" pucharowych rozgrywek. W tym roku odbędą się także ćwierćfinały (środa, 23 września) i półfinały (środa, 21 października). W pierwszej ścieżce do finału znalazły się Gryf, Pogoń, Omega, Tomasovia, Graf, Hetman, Błękitni i Victoria, zaś w drugiej – Aleksandria, Sokół, Igros, Sparta, Cosmos, Unia, Andoria i Ładа. Finał rozegrany zostanie w maju przyszłego roku. Triumfator rozgrywek awansuje na szczebel wojewódzki, w którym grać będą także zdobywcy Pucharu Polski w okręgach bialskopodlaskim, chełmskim i lubelskim. Trofeum broni Hetman, który w poprzedniej edycji rozgrywek pokonał w finale na stadionie w Zamościu 1:0 (0:0) Tomasovię (bramkę w 70 minucie zawodów zdobył **Kamil Bartoś**).

A oto pary ćwierćfinałowe: Gryf/Pogoń – Omega/Tomasovia, Graf/Hetman – Błękitni/Victoria, Aleksandria/Sokół – Igros/Sparta, Cosmos/Unia – Andoria/Ładа. Gospodarzami meczów w każdym przypadku będą zespoły z niższej klasy rozgrywkowej, natomiast jeśli w parze wystąpią drużyny z tej samej ligi, to spotkania odbędą się na boisku ekipy wylosowanej w pierwszej kolejności.

MaSzt

Grzech nieskuteczności

KLASA OKRĘGOWA

Huczwa Tyszowce dokonała dwóch transferów „last minute". Niedługo przed zamknięciem letniego okienka transferowego pozyskała **Karola Tuckiego** z Omegi Stary Zamość i **Daniela Waszczuka** z Gryfa Gmina Zamość. – Mamy bardzo trudną sytuację kadrową. Wciąż brakuje nam zawodników, jeszcze ze czterech by się przydało – mówi **Piotr Stadnicki**, szkoleniowiec Huczwy.



Bramkarz Huczwy Tyszowce Krystian Krupa.

Sytuacja kadrowa rzutuje na wyniki. W czterech początkowych kolejkach Huczwa nie zdobyła ani jednego punktu. Strzeliła zaledwie cztery gole, a straciła aż piętnaście. W niedzielę przegrała na własnym stadionie z Kryształem Werbkowice 1:2 (1:0). Co ciekawe, w drugim w tym sezonie meczu u siebie zdobyła jedną bramkę, zaś straciła dwie. Dwa tygodnie wcześniej mierzyła się z innym beniaminkiem „okręgówki" – Sokołem Zwierzyniec. – Ponownie piłkarskie detale zadecydowały o tym, że przegraliśmy. Byliśmy przede wszystkim nieskuteczni. W pierwszej połowie meczu ustawiliśmy się do gry obronnej. Graliśmy z kontry. Taka taktyka przyniosła nam bramkę. Mieliśmy jeszcze kilka dogodnych okazji strzeleckich. Po przerwie Artur Mac ponownie zdobył bramkę, ale tym razem sędziowie jej nie uznali, dopatrując się spalonego. W przeciągu pięciu, czy siedmiu minut straciliśmy dwa gole. Szybko padła ta druga bramka dla Kryształu, bo po stracie pierwszej dopadła nas dekoncentracja. Bezskutecznie staraliśmy się odwrócić wynik tego meczu – komentuje Piotr Stadnicki.

Huczwa wygrywała z Kryształem dzięki trafieniu, które zaliczył **Artur Mac**. Pierwszą bramkę dla zespołu z Werbkowic zdobył **Bartłomiej Barwiak**, a drugą – **Patryk Słotwiński**, pozyskany tego lata z czwartoligowej Tomasovii Tomaszów Lubelski. Trener **Zbigniew Wójcik**, prowadzący Kryształ wspólnie z **Waldemarem Kogutem**, uznał Słotwińskiego za najlepszego uczestnika niedzielnego meczu w Tyszowcach. – Wykonał kawał dobrej roboty, grając wymiennie na pozycjach numer sześć i osiem. Posłał piłkę do siatki strzałem zza „szesnastki" po naprawdę fajnej akcji kombinacyjnej naszego zespołu – komplementuje swojego podopiecznego trener **Zbigniew Wójcik**.

Zespoły, które w poprzednim sezonie grały w klasie A, czyli Kryształ, Igros Krasnobród i Sokół Zwierzyniec na starcie rozgrywek idą „łeb w łeb". Wszystkie mają po sześć punktów. Spośród beniaminków Kryształ jest jednak najmniej skuteczny. Ma na swoim koncie siedem bramek, podczas gdy Sokół osiem, a Igros dziesięć. – Na boisku w Tyszowcach prowadziliśmy grę. Długo utrzymywaliśmy się przy piłce. Stworzyliśmy sporo sytuacji podbramkowych, ale tak jak w poprzednim meczu ligowym, z Tanwią Majdan Stary, byliśmy nieskuteczni. Huczwa wypracowała dwie groźne sytuacje strzeleckie, a zdobyła jedną bramkę. Nasza skuteczność wciąż jest do poprawy – twierdzi Zbigniew Wójcik.

Huczwa grała w ustawieniu: Krupa – D. Okalski (M.Okalski), Waszczuk, Kudłaj, Dworak – O. Stadnicki, Małecki, Zarębski, Tucki (Nagaj), Ziółkowski (Nowosad) – A. Mac (Ł. Radom).

Skład Kryształu: Woźniak – Kucharczuk (Juszczuk), Kaczoruk, Grzegorczyk, Staruszkiewicz – Góra (Litwińczuk), Durkalewicz (K. Sanek), Słotwiński, Kycko, Wołoch (J. Sanek) – Barwiak.

MaSzt

WYNIKI, TABELE

III LIGA

Chełmianka – Wieczysta II Kraków 1:0, Moravia Morawica – KSZO 1929 Ostrowiec Świętokrzyski 0:4, Wiślanie Skawina – Czarni Połaniec 0:1, Naprzód Jędrzejów – Wisła II Kraków 0:0, JKS Jarosław – Star Starachowice 3:0, Podlasie Biała Podlaska – Sokół Kolbuszowa Dolna 0:0, Siarka Tarnobrzeg – Wisłoka Dębica 1:0, Pogoń Sokół Lubaczów – Hetman Zamość 4:2, Korona II Kielce – AKS 1947 Busko-Zdrój 4:1.

1. Chełmianka	6	18	11-1
2. KSZO	6	14	11-4
3. Wiślanie	6	13	9-4
4. Czarni	6	12	9-8
5. Wisła II	6	11	9-6
6. JKS	6	10	12-8
7. Podlasie	6	8	5-5
8. Wieczysta II	6	7	8-9
9. Siarka	6	7	7-8
10. Wisłoka	6	7	7-9
11. Naprzód	6	7	9-13
12. Hetman	6	6	9-9
13. Sokół	6	6	6-7
14. Moravia	6	6	6-12
15. AKS	6	5	8-13
16. Star	6	5	5-11
17. Korona II	6	4	16-17
18. Pogoń	6	4	6-9

IV LIGA

Lublinianka – Ruch Ryki 3:2, Avia II Świdnik – Orlęta Łuków 6:0, Górnik II Łęczna – Ładа 1945 Biłgoraj 0:6, Orlęta Radzyń Podlaski – Tur Milejów 1:0, Granit Bychawa – Bug Hanna 4:3, Victoria Łukowa – Tomasovia Tomaszów Lubelski 1:2, Lewart Lubartów – Janowianka Janów Lubelski 3:1, Powiślak Końskowola – Świdniczanka 2:2.

1. Lublinianka	4	12	17-5
2. Avia II	3	9	13-0
3. Ładа	4	9	14-6
4. Orlęta R. P.	4	9	6-4
5. Granit	4	7	7-5
6. Tomasovia	4	7	7-6
7. Lewart	4	6	10-12
8. Victoria	4	5	5-5
9. Powiślak	4	5	13-16
10. Tur	4	4	6-4
11. Bug	4	4	9-14
12. Ruch	4	3	8-10
13. Orlęta Ł.	4	3	4-14
14. Janowianka	4	2	7-10
15. Świdniczanka	4	2	4-8
16. Górnik II	3	0	0-11

KLASA OKRĘGOWA

Tanew Majdan Stary – Andoria Mircze 6:2, Korona Łaszczów – Graf Chodywańce 0:2, Błękitni Obsza – Pogoń 96 Łaszczówka 0:2, Gryf Gmina Zamość – Sokół Zwierzyniec 5:0, Omega Stary Zamość – BKS Bodaczów 1:0, Huragan Gmina Hrubieszów – Igros Krasnobród 1:3, Sparta Łabunie – Olimpiakos Tarnogród 1:0, Huczwa Tyszowce – Kryształ Werbkowice 1:2.

1. Tanew	4	12	17-6
2. Graf	4	12	13-3
3. Pogoń	4	10	9-0
4. Gryf	4	9	11-3
5. Omega	3	9	5-0
6. Błękitni	4	6	9-5
7. Igros	4	6	10-9
8. BKS	4	6	6-6
9. Sparta	3	6	3-3
10. Sokół	4	6	8-12
11. Kryształ	4	6	7-11
12. Korona	4	3	6-5
13. Huragan	4	1	3-8
14. Huczwa	4	0	4-15
15. Olimpiakos	4	0	0-12
16. Andoria	4	0	5-18

KLASA A

Sparta Wożuczyn – Unia Hrubieszów 0:6, Roztocze Szczebrzeszyn – Metalowiec Goraj 1:3, Piast Babice – Olimpia Miączyn 0:1, Orkan Bełżec – Olender Sól 5:1, Relax Księżpol – Grom Różaniec 3:2, Tomasovia II Tomaszów Lubelski – Włókniarz Frampol 5:1, Ładа II Biłgoraj – Potok Sitno 5:5.

1. Unia	3	9	15-0
2. Metalowiec	3	9	17-3
3. Olimpia	3	9	10-0
4. Orkan	3	7	10-2
5. Relax	3	7	9-4
6. Grom	3	6	16-6
7. Tomasovia II	3	6	9-3
8. Potok	3	4	9-11
9. Olender	3	3	5-10
10. Ładа II	3	1	7-18
11. Roztocze	3	0	4-14
12. Piast	3	0	0-12
13. Sparta	3	0	2-15
14. Włókniarz	3	0	1-16

KLASA B, GRUPA I

Aleksandria Aleksandrów – Szumy Susiec 5:2, Cosmos Józefów – Delta Nielisz 5:1, KS Wola Różaniecka Luchów – Perła Deszkowice 3:3, Tarpan Korchów – Wrzos Szyszków 3:1, Alwa Brody Małe – Orion Dereźnia 0:1.

1. Aleksandria	2	6	10-3
2. Cosmos	2	6	8-1
3. Wola Różan.	2	4	8-4
4. Perła	2	4	7-4
5. Szumy	2	3	12-5
6. Tarpan	2	3	4-6
7. Orion	2	3	1-3
8. Alwa	2	0	1-5
9. Delta	2	0	2-10
10. Wrzos	2	0	1-13

KLASA B, GRUPA II

Orion Jacnia – Potok II Sitno 8:2, Granica Lubycza Królewska – GKS Tarnawatka 5:2, Unia II Hrubieszów – Ostoja Skierbieszów 1:1, Perła Telatyn – Płomień Spartan Nieledew 1:2, Szyszła Tarnoszyn – Ruch Machnów Nowy 1:1.

1. Orion	2	6	14-2
2. Granica	2	6	8-2
3. Ostoja	2	4	6-2
4. Tarnawatka	2	3	7-9
5. Płomień	2	3	3-6
6. Potok II	2	3	4-9
7. Unia II	2	1	5-6
8. Szyszła	2	1	2-3
9. Ruch	2	1	1-4
10. Perła	2	0	1-8

MaSzt

BĘDĄ GRAĆ

III LIGA, GRUPA IV

4 września (piątek). Sokół Kolbuszowa Dolna – Star Starachowice (godz. 17).

5 września (sobota). Wieczysta II Kraków – Siarka Tarnobrzeg (12), Wisła II Kraków – Chełmianka (12), Czarni Połaniec – Pogoń Sokół Lubaczów (14), JKS Jarosław – Korona II Kielce (16), Hetman Zamość – Moravia Morawica (17), KSZO 1929 Ostrowiec Świętokrzyski – Naprzód Jędrzejów (18).

6 września (niedziela). AKS 1947 Busko-Zdrój – Wiślanie Skawina (17), Wisłoka Dębica – Podlasie Biała Podlaska (17).

IV LIGA, GRUPA LUBELSKA

4 września (piątek). Lublinianka – Avia II Świdnik (17).

5 września (sobota). Bug Hanna – Victoria Łukowa (13), Janowianka Janów Lubelski – Górnik II Łęczna (15), Świdniczanka – Lewart Lubartów (15), Ładа 1945 Biłgoraj – Ruch Ryki (17).

6 września (niedziela). Orlęta Łuków – Granit Bychawa (14), Tomasovia Tomaszów Lubelski – Orlęta Radzyń Podlaski (16), Tur Milejów – Powiślak Końskowola (17).

KLASA OKRĘGOWA, GRUPA ZAMOJSKA

5 września (sobota). Olimpiakos Tarnogród – Korona Łaszczów (11), Graf Chodywańce – Tanew Majdan Stary (15), Andoria Mircze – Huczwa Tyszowce (16), Błękitni Obsza – Sokół Zwierzyniec (16), Igros Krasnobród – Gryf Gmina Zamość (16), BKS Bodaczów – Sparta Łabunie (17).

6 września (niedziela). Kryształ Werbkowice – Huragan Gmina Hrubieszów (17), Pogoń 96 Łaszczówka – Omega Stary Zamość (17).

KLASA A, GRUPA ZAMOJSKA

5 września (sobota). Olimpia Miączyn – Roztocze Szczebrzeszyn (11), Unia Hrubieszów – Ładа II Biłgoraj (17).

6 września (niedziela). Tomasovia II Tomaszów Lubelski – Sparta Wożuczyn (11), Grom Różaniec – Orkan Bełżec (16), Potok Sitno – Piast Babice (16), Włókniarz Frampol – Olender Sól (16), Metalowiec Goraj – Relax Księżpol (17).

KLASA B, GRUPA I

5 września (sobota). Perła Deszkowice – Tarpan Korchów (15).

6 września (niedziela). Szumy Susiec – Cosmos Józefów (14), Wrzos Szyszków – Aleksandria Aleksandrów (15), Delta Nielisz – Alwa Brody Małe (16), Orion Dereźnia – KS Wola Różaniecka Luchów (16).

KLASA B, GRUPA II

5 września (sobota). GKS Tarnawatka – Szyszła Tarnoszyn (11), Ostoja Skierbieszów – Granica Lubycza Królewska (16).

6 września (niedziela). Płomień Spartan Nieledew – Unia II Hrubieszów (11), Potok II Sitno – Perła Telatyn (14), Ruch Machnów Nowy – Orion Jacnia (14).

PUCHAR POLSKI, OKRĘG ZAMOJSKI, TRZECIA RUNDA (1/8 FINAŁU)

2 września (środa). Aleksandria Aleksandrów – Sokół Zwierzyniec (17), Andoria Mircze – Ładа 1945 Biłgoraj (17), Błękitni Obsza – Victoria Łukowa (17), Cosmos Józefów – Unia Hrubieszów (17), Graf Chodywańce – Hetman Zamość (17), Igros Krasnobród – Sparta Łabunie (17), Omega Stary Zamość – Tomasovia Tomaszów Lubelski (17), Gryf Gmina Zamość – Pogoń 96 Łaszczówka (18).

MaSzt

eprasa.pl 2e6e277ecd

Nie zjadł Snickersa

KLASA OKRĘGOWA

W końcówce niedzielnego meczu Tanwi Majdan Stary z Andorią Mircze na boisku pojawiła się druga piłka, kopnięta z publiczności. W tym czasie gospodarze nacierali na gości. Trwało to dosyć długo. A że akcja rozgrywała się z dala od tej zbędnej piłki, to sędzia **Hubert Chmura** słusznie nie przerywał meczu. Jedyny obecnie trzecioligowy arbiter z okręgu zamojskiego musiał jednak gwiazdorzyć, gdy widzowie pokrzykiwali, że na murawie znalazła się dodatkowa futbolówka. – Ciekawiej będzie – Chmura krzyknął tak głośno, że cały stadion słyszał. Niestety, nikt nie miał pod ręką Snickersa. – Reakcja sędziego była prymitywna. Owszem, gdy przeszło dwadzieścia lat temu sędziowałem mecze, to zdarzało mi się coś powiedzieć do zawodnika, czy kibiców, ale robiłem to tak dyskretnie, by nie zwrócić na siebie uwagi. Teraz jednak są inne czasy. Mecze są nagrywane. Można je oglądać w Internecie. Takie zachowanie może nie ujść płazem. Jest niedopuszczalne. Sędzia miał szczęście, że na zawodach nie było obserwatora. Spotkałaby go za to reprymenda



– mówi nam długoletni sędzia piłkarski z Zamościa.

Wystarczająco ciekawie było z jedną piłką. Tanew wygrała z Andorią 6:2 (3:1), a kibice zgromadzeni na stadionie w Majdanie Starym obejrzeli atrakcyjne widowisko piłkarskie. – Wykonaliśmy swoją robotę. W ofensywie poszło nam bardzo dobrze, mimo paru niewykorzystanych sytuacji podbramkowych. Za to na niższą notę zasłużyła defensywa. Musimy jeszcze popracować nad tym, żeby nie było takiego rozluźnienia, gdy wygrywamy różnicą kilku bramek. Myślę, że poradzimy sobie z tym problemem – mówi szkoleniowiec Tanwi **Andrzej Wachowicz**.

Postacią numer jeden w zespole z gminy Księżpol znowu był **Michał Skubis**, który tym razem zdobył trzy bramki, choć do gry wszedł z rezerwy dopiero w 55 minucie zawodów. – Przez cały tydzień nie trenował, bo miał służbę – jest strażakiem. Mamy w zespole takie zasady, że kto nie trenuje, ten nie wychodzi na boisko w podstawowym składzie. I nikt się z tego powodu nie obraża. Skubis właściwie zareagował na stratę miejsca w wyjściowej jedenastce. Pokazał, że nie popełniłem błędu, gdy posadziłem go na ławce – tłumaczy Andrzej Wachowicz.

Błąd aż dwa razy mógł popełnić gwiazdor Chmura. Żeby jednak to stwierdzić, potrzebna by była wnikliwa weryfikacja nagrania meczu. – Sędzia nie podyktował dla nas dwóch ewidentnych rzutów karnych – za faul na Skubisie i zagranie piłki ręką – twierdzi Andrzej Wachowicz.

W Majdanie Starym Andoria poniosła czwartą w rozgrywkach porażkę. Z zerem w rubryce z liczbą zdobytych punktów, a także z najgorszym w stawce bilansem bramek zespół z Mircza zamyka ligową tabelę. – Liczyłem się z tym, że początek sezonu w naszym wykonaniu będzie słaby, bo terminarz meczów na starcie okazał się trudny. Musimy to przecierpieć – mówi trener Andorii **Mariusz Kycko**.

W Majdanie Starym Andoria zaprezentowała się bez kilku zawodników z podstawowego składu. Najbardziej dotkliwe były zapewne absencje „dziesiątki" **Kacpra Matysiaka** i stopera **Wojciecha Barana**. Ten pierwszy nie zagrał z powodu obowiązków zawodowych, drugi podczas piątkowego treningu nabawił się kontuzji stawu skokowego. – Zdawaliśmy sobie sprawę z tego, w jakim składzie i do kogo przyjechaliśmy. Wystawiłem do gry bardzo młody zespół. Liczyliśmy się z wysoką porażką. Nie cofnęliśmy się, żeby kurczowo trzymać się własnej bramki, tylko zagraliśmy otwarty mecz. Stwarzaliśmy zagrożenie pod bramką silnego rywala. Nie mamy się czego wstydzić. Kibice nas chwalili, piłkarze Tanwi też. Zostawiliśmy po sobie w Majdanie Starym dobre wrażenie – twierdzi Mariusz Kycko.

MaSzt

Tanew Majdan Stary – Andoria Mircze 6:2 (3:1)

Gole: 1:0 Kubik 17, 2:0 Pączkowski 19, 3:0 Niemiec 27, 3:1 Turewicz 45, 4:1 Skubis 67, 4:2 Turewicz 71, 5:2 Skubis 73, 6:2 Skubis 84.
Tanew: Szawara – Gajór (55 Micyk), Ł. Kusiak, Konopka (88 Olszewski), K. Blicharz – Pączkowski (85 Skwarek), Pawluk (79 Rymarz), Birut, Niemiec (55 Skubis), Kubik (78 Haraszczuk) – A. Kusiak (72 Maciocha); **trener** Wachowicz.
Andoria: Krasnopolski – Kluczek, Herda, Kusiak (87 Makara), K. Kycko – Wójtowicz, Kondrat (78 Hoszko), Wójcik, Zwolak, Leśniowski – Turewicz (78 Wróbel); **trener** M. Kycko.
Żółta kartka: Rymarz (Tanew).
Sędziował: Chmura (Zamość).

Omega się bawi

KLASA OKRĘGOWA

Mecz Omegi Stary Zamość z BKS Bodaczów rozegrany został w piątek, ponieważ następnego dnia piłkarze tego pierwszego zespołu bawili się na weselu swojego kolegi **Szymona Dyrkacza**. Dwa tygodnie wcześniej stan cywilny zmienił **Łukasz Bubeła**, ale wtedy Omega nie grała ze Spartą Łabunie w piątek, lecz w porozumieniu z rywalem i związkiem piłkarskim przełożyła zawody na 9 września (środa). W lipcu ekipa ze Starego Zamościa gościła na „czterdziestce" trenera **Przemysława Tchórza**, asystenta **Pawła Lewandowskiego**.

Omega świetnie się bawi także na boiskach „najciekawszej ligi świata". Wygrała dotąd wszystkie trzy mecze, w których nie straciła ani jednej bramki. Drużynę z Bodaczowa ograła 1:0 (1:0). – Imprezujemy – to fakt, ale też solidnie trenujemy i bardzo dobrze gramy. Na razie wszystko idzie po naszej myśli, ale my na to zasłużyliśmy. Ciężko na to zapracowaliśmy – twierdzi trener Omegi **Paweł Lewandowski**.

Być może za wcześnie na pochopne wnioski, jednak po trzech meczach z udziałem Omegi nie sposób oprzeć się wrażeniu, że team ze Starego Zamościa będzie się liczył w walce o awans do IV ligi. – Zobaczymy, co się będzie działo. Zakładamy, że znajdziemy się w „top trzy" klasy okręgowej. Szybko zostaniemy zweryfikowani, bo już w środę zagramy w Pucharze Polski z czwartoligową Tomasovią, a następnie czeka nas ligowy wyjazd do Łaszczówki na mecz z Pogonią – mówi Paweł Lewandowski.

Zwycięską bramkę dla Omegi w meczu z BKS zdobył **Patryk Miedźwiedź**. Tej sztuki dokonał z rzutu wolnego w pierwszej minucie czasu doliczonego do pierwszej połowy spotkania. To właśnie Miedźwiedź wywalczył ten rzut wolny. Gdy w kontrataku niebezpiecznie zbliżył się do pola karnego BKS, został sfaulowany przez **Adriana Cymermana**. – Ta przegrana w Starym Zamościu bardzo boli, bo na nią nie zasłużyliśmy. Remis byłby sprawiedliwym wynikiem, jeśli weźmiemy pod uwagę przebieg tego, co działo się na boisku. Straciliśmy tę bramkę po błędzie **Piotra Lembryka**. Nasz bramkarz źle się ustawił do tego rzutu wolnego. Piłka wpadła mu za „kołnierz". Wiatr dziwnie poniósł tę piłkę. Spadła nagle tuż za wysuniętym bramkarzem. Mecz mógł się podobać. Już dawno nie widziałem w klasie okręgowej tak dużego tempa gry. Nie było nawet chwili przestoju. Myślę, że mało drużyn w „okręgówce" jest w stanie grać na takiej intensywności, co Omega i my. Tylko Gryf, Tanew i Graf są w stanie grać na tak wysokich obrotach od pierwszej do ostatniej minuty meczu – mówi **Paweł Berdak** z zarządu BKS.

Spotkanie Omegi z BKS rzeczywiście przyjemnie się oglądało. – To był bardzo dobry mecz w wykonaniu obu drużyn. Piłkarze nieźle rozgrywali piłkę, mocno się zaangażowali w grę. Nie brakowało sytuacji podbramkowych. Emocji było naprawdę sporo. W drugiej połowie meczu Miedźwiedź strzelił w słupek, ale BKS też wypracował groźne sytuacje podbramkowe, więc rywalizacja różnie mogła się potoczyć. Bardzo dobrze pracowaliśmy w defensywie. Jeszcze nie straciliśmy gola w rozgrywkach, a ja uwielbiam wygrywać do zera. Szczerze mówiąc, nie zakładaliśmy, że aż tak dobrze wystartujemy. Widać postęp w grze obronnej całego zespołu. Co prawda rywale stwarzają sytuacje strzeleckie, ale nasi bramkarze mają okazję wykazać się umiejętnościami. Gramy zespołowo, a przede wszytkim – na bardzo dużej intensywności. Możemy sobie pozwolić na to, żeby cały mecz biegać bardzo szybko, bo trener Tchórz świetnie przygotował zespół pod względem kondycyjnym i motorycznym – komentuje Paweł Lewandowski.

MaSzt

Omega Stary Zamość – BKS Bodaczów 1:0 (1:0)

Gol: 1:0 Miedźwiedź 45.
Omega: Wołoszyn – Zakrzewski, Pieczykolan, Fidler (61 Baran), Kostrubiec – Miedźwiedź, Bubeła, Bochniak (70 Lis), Dyrkacz, Buczek (85 Kot) – Ciurysek (61 Łapiński); **trener** Lewandowski.
BKS: Lembryk – A. Cymerman, Kić, D. Kurzawa, Myszka – Woźniak, Brodaczewski (71 Zwolak), Ligaj (88 Krzywonos), S. Kurzawa (65 P. Cymerman), Bis (55 Sz. Berdak) – Gałka (58 Hałas); **trener** Hadło.
Żółte kartki: Dyrkacz, Bubeła, Zakrzewski (Omega), A. Cymerman, Bis, Sz. Berdak, Kić (BKS).
Sędziował: Barda (Płoskie).

Chaos na wertepach

KLASA OKRĘGOWA

Igros Krasnobród wygrał w Teptiukowie z Huraganem Gmina Hrubieszów 3:1 (3:1). Goście objęli prowadzenie już w 10 minucie. Wtedy bramkarza **Jakuba Żygawskiego** pokonał środkowy pomocnik **Mateusz Borek**. W 35 minucie wynik na korzyść Igrosu podwyższył **Adam Niderla**. Gospodarze zawodów złapali kontakt bramkowy z gośćmi w 38 minucie. **Karol Kołtun** sfaulował na polu karnym **Kamila Rutkowskiego**, a „jedenastkę" bezbłędnie wykonał **Krystian Oleszczuk**. W ostatniej minucie pierwszej połowy meczu wynik ustalił Niderla. – Gra w tym meczu była chaotyczna, a decydujący wpływ na to miał niezbyt dobry stan boiska. Na początku spotkania próbowaliśmy rozgrywać piłkę krótkimi podaniami po ziemi, ale szybko zrezygnowaliśmy z takiej taktyki, bo nierówne boisko na to nie pozwalało. Dostosowaliśmy się do gry Huraganu, który preferował „długą" piłkę. Rywale śmielej na nas ruszyli dopiero wtedy, gdy strzeliliśmy drugiego gola. Bardzo dobrze zareagowaliśmy na stratę bramki z rzutu karnego – komentuje grający trener Igrosu **Damian Otręba**.

MaSzt

Huragan Gmina Hrubieszów – Igros Krasnobród 1:3 (1:3)

Gole: 0:1 Borek 10, 0:2 Niderla 35, 1:2 K. Oleszczuk 38 (z karnego), 1:3 Niderla 45.
Huragan: Żygawski – M. Oleszczuk, Sas, Borys, Mochnaczewski – Rutkowski, Hryniak, Muzyczka, Rybka (78 Frąk), Olszak (60 Gardzioła) – K. Oleszczuk; **trener** Kamiński.
Igros: Roczniak – Kołtun, Gozdek, Albingier, Nowosad – Barszczewski, Borek (82 Sz. Przytuła), Skiba, Otręba (68 Puźniak), Syta (68 Pura) – Niderla; **trener** Otręba.
Żółte kartki: Otręba, Skiba (Igros).
Sędziował: Kluk (Nowosiółki).

Trenerskie porady

KLASA OKRĘGOWA

Pogoń 96 Łaszczówka jeszcze nie straciła bramki w rozgrywkach. Trener Tomasz Margol dobrze wiedział, jak temu zapobiec. Dzięki temu jego podopieczni wygrali na wyjeździe z Błękitnymi Obsza 2:0 (0:0). – Przyjechaliśmy do Obszy po to, żeby zgarnąć trzy punkty, ale mieliśmy obawy, że Błękitni przypadkowo wcisną nam piłkę do bramki, a potem desperacko będziemy musieli „gonić" wynik. Przestrzegałem przed tym swoją drużynę. Mówiłem chłopakom z zespołu, by uważnie poczynali sobie w defensywie. By byli skoncentrowani na grze obronnej. By nie popełnili prostego błędu, który będzie skutkował stratą bramki. Piłka nożna nie jest sprawiedliwym sportem, więc uczulałem swoich podopiecznych na pewne zachowania – by nie dostali gonga, po którym ciężko by było im się podnieść. Który sprawiłby, że wyjechalibyśmy z Obszy bez punków. Chłopaki poważnie wzięli sobie te uwagi do serca. Rywalom nie udało się zdobyć przypadkowej bramki – mówi trener Pogoni **Tomasz Margol**.

Błękitni Obsza – Pogoń 96 Łaszczówka 0:2 (0:0)

Gole: 0:1 Kłos 69, 0:2 Ozkavak 80.
Błękitni: Jaśkowiak – Baran, Kiełbasa, Tadra, Mazurek – Wiatrzyk, Szukajło, Stelmach, Gębala (46 Skubisz), Rogoża (56 Malec, 67 Larwa) – M. Wróbel (74 Robak); **trener** Paluch.
Pogoń: Berbecki – K. Lasota (84 Bukowski), Stępniak, Wojtasiuk, Nizio – O. Lasota (19 Świątek, 73 Zawiślak), Habura, Towbin (89 Jeruzal), Dźwierzyński (46 M. Margol) – Ozkavak (81 M. Skiba), Kłos (87 J. Kozak); **trener** T. Margol.
Żółte kartki: Stelmach – dwie, Gębala, Malec, Robak (Błękitni), K. Lasota, M. Margol, Stępniak (Pogoń). **Czerwona kartka:** Stelmach 52 (Błękitni). **Sędziował:** Kudelski (Lubycza Królewska).

W niedzielnym meczu długo utrzymywał się wynik bezbramkowy. Istotna dla końcowego rozstrzygnięcia była druga żółta kartka, a w konsenkwecji – czerwona dla **Tomasza Stelmacha** w 52 minucie zawodów. Przyjezdni z gminy Tomaszów Lubelski potrafili wykorzystać swoją przewagę liczebną. Prowadzenie dla gości w 69 minucie uzyskał **Tomasz Kłos**, a wynik podwyższył w 80 minucie **Damian Ozkavak**. – W pierwszej połowie meczu skupiliśmy się na grze w defensywie. Broniliśmy się i nie mieliśmy okazji do zdobycia bramki. Prawie całą drugą połowę graliśmy w osłabieniu. Liczyliśmy na to, że mimo niekorzystnego dla nas układu zdołamy utrzymać remis do końca spotkania. Niestety, nie zdołaliśmy zapobiec utracie dwóch bramek. Wygrała drużyna lepsza – twierdzi trener Błękitnych **Piotr Paluch**.

W środę Błękitni mają zagrać u siebie w okręgowym Pucharze Polski z czwartoligową Victorią Łukowa, ale trener Paluch rozważa rezygnację z udziału w tych zawodach. – Chyba nie będziemy grali z Victorią. Ten mecz nie jest nam potrzebny. Mamy „szpital" w drużynie. Nie chcemy niepotrzebnie narażać się na kolejne kontuzje. Zresztą, jeśli nawet jakimś cudem ogralibyśmy Victorię, to daleko byśmy nie zaszli w tych rozgrywkach, gdyż w ćwierćfinale przyszłoby nam grać zapewne z Hetmanem Zamość – tłumaczy Piotr Paluch.

MaSzt

eprasa.pl 2e6e277ecd

Jazda na tyłkach

KLASA OKRĘGOWA

Gryf Gmina Zamość długo kruszył defensywę Sokoła Zwierzyniec. Obrona przyjezdnych ze Zwierzyńca dała się złamać dopiero w pierwszej minucie czasu doliczonego po pierwszej połowie. Po strzale aktywnego w tym meczu **Mikołaja Grzędy** zza półkola „dwudziestki" piłka wylądowała w prawym górnym rogu bramki gości. Po tym popisowym zagraniu środkowego pomocnika



Gryf Gmina Zamość – Sokół Zwierzyniec 5:0 (1:0)

Gole: 1:0 Grzęda 45, 2:0 Kuszcz-Wasyliszyn 50, 3:0 Kuszcz-Wasyliszyn 82, 4:0 Kuszcz-Wasyliszyn 84, 5:0 Misiarz 90 (samobójczy).
Gryf: Bednarczyk – Cieśliński (82 Poździk), Zieliński, Laskowski, Posikata – Ziemba (58 Zawadzki), Grzęda, Pupeć (60 Kierepka), Mamełka (66 Sałamacha), Wistowski (74 Sienkiewicz) – Kuszcz-Wasyliszyn; **trener** Luterek.
Sokół: Charkot – Kapuśniak, Woć, Borowiński, Gieleta (85 Lachowicz) – Olech (79 Podolak), Szafraniec (53 Wołkodaw), Niewiński (82 Rudy), Michalak, Spólnik (63 Misiarz) – (89 Romaszko); **trener** Sawczuk.
Żółte kartki: Pupeć (Gryf), Woć (Sokół). **Sędziował:** Kluk (Nowosiółki).

Gryfa sędzia **Marcin Kluk** nie dał nawet gościom wznowić gry, tylko odgwizdał przerwę. W drugiej części zawodów miejscowi jeszcze bardziej zdominowali gości. Trzy bramki zdobył mało widoczny w tym meczu, ale za to jakże skuteczny **Oleksandr Kuszcz-Wasyliszyn**. Wynik meczu na 5:0 (1:0) ustalił strzałem samobójczym **Kacper Misiarz**. Obrońca Sokoła w niefortunny sposób przeciął płaską centrę Grzędy z prawego skrzydła. – Zaprezentowaliśmy cechy wolicjonalne na wysokim poziomie. W końcu zobaczyłem „jazdę na tyłkach". Tego właśnie mi brakowało w przegranym w poprzedniej kolejce meczu z Pogonią w Łaszczówce. Od początku spotkania z Sokołem było widać, że potrafimy dobrze grać w piłkę i chcemy to udowodnić. Obawiałem się tego meczu, bo zwykle jest tak, że jeśli bardzo się chce wygrać, to presja paraliżuje nogi i nic z tego planu nie wychodzi. Długo nie mogliśmy strzelić pierwszego gola. Trzy kolejne dołożyliśmy, gdy Sokół opadł już z sił – komentuje szkoleniowiec Gryfa **Sebastian Luterek**.

Goście ze Zwierzyńca długo skutecznie się bronili, ale w drugiej części pierwszej połowy wynik bezbramkowy zawdzięczali już nie obrońcom, lecz bramkarzowi **Kacprowi Charkotowi**, który wykazał się wieloma udanymi interwencjami. – Bramkarz Sokoła rozegrał bardzo dobry mecz. Wypadł naprawdę fajnie. Rozmawiałem z nim chwilę po meczu. Uważam, że ma ogromny potencjał, by grać w lidze wyższej niż „okręgówka". Kto wie, może kiedyś do nas trafi – mówi Sebastian Luterek..

MaSzt

Piątek pasował

KLASA OKRĘGOWA

W poprzednim numerze „Kroniki Tygodnia" zapowiadaliśmy, że Sparta Łabunie zmierzy się z Olimpiakosem Tarnogród w sobotę o godz. 11, ale już po oddaniu gazety do druku zespoły umówiły się na grę w piątek o godz. 19.30. – Zmianę terminu meczu zaproponował **Tomasz Mazurek**, były trener Olimpiakosu. Piątkowy wieczór pasował obu drużynom – mówi szkoleniowiec Sparty **Tomasz Goździuk**.

Spotkanie rozgrywane na stadionie w Łabuniach przy sztucznym oświetleniu zakończyło się zwycięstwem gospodarzy 1:0 (1:0). – Cieszymy się z trzech punktów, bo wywalczyliśmy je po ciężkim boju. Miejsce w tabeli nie odzwierciedla potencjału Olimpiakosu, który okazał się wymagającym przeciwnikiem. Myślę, że ta drużyna będzie punktowała pod wodzą nowego trenera **Bartłomieja Kowalika**. Zostawiła po sobie w Łabuniach bardzo pozytywne wrażenie – twierdzi **Tomasz Goździuk**.



Fot. Kamil Gac

Sparta Łabunie – Olimpiakos Tarnogród 1:0 (1:0)

Gol: 1:0 Stec 36.
Sparta: Ochal – Sobań, Dobromilski, Mikulski, Zając – Nowak, Palikot, Luterek (68 Sapij), D. Goździuk (80 Buczak), Stec (90 Karwina) – Pilipczuk; **trener** T. Goździuk.
Olimpiakos: Szponar – Mbogho, Świtała, Klecha, Dziura – Olech, Paluch, Kuszka, Kozyra, Psiuk (68 Gancarz) – Hyz (57 Grabowski); **trener** Kowalik.
Żółte kartki: Palikot, Pilipczuk (Sparta), Klecha, Świtała, Grabowski (Olimpiakos). **Sędziował:** Słoboda (Tomaszów Lubelski).

Zwycięską bramkę w 36 minucie zdobył strzałem głową **Łukasz Stec**, po dośrodkowaniu **Damiana Pilipczuka**. – Zasłużenie objęliśmy prowadzenie w pierwszej połowie meczu. Stworzyliśmy więcej sytuacji podbramkowych niż Olimpiakos. Byliśmy zdecydowanie dłużej w posiadaniu piłki. Zespół z Tarnogrodu cofnął się i kontratakował. Uważnie graliśmy w obronie. Druga połowa w naszym wykonaniu była dla mnie lekkim rozczarowaniem. Sposób naszej gry nie był dobry. Daliśmy się zepchnąć do głębokiej defensywy. Olimpiakos mocno nacierał, by zdobyć wyrównującą bramkę. Wybijaliśmy piłkę, która jednak ciągle wracała pod nogi rywali. Było nam naprawdę ciężko, ale daliśmy radę utrzymać ten korzystny dla nas wynik – komentuje Tomasz Goździuk.

Wybornej okazji do podwyższenia prowadzenia nie wykorzystał Pilipczuk. Napastnik znalazł się w sytuacji „sam na sam" z **Dawidem Szponarem**, ale strzelił tak, że bramkarz przyjezdnych bez trudnu złapał piłkę. – Szkoda, że piłka nie wpadła do bramki, bo to uspokoiłoby naszą grę, a tak do końca mieliśmy nerwówkę i niepewność co do wyniku – wzdycha Tomasz Goździuk.

We wtorek Olimpiakos ogłosił, że trenera Tomasza Mazurka zastąpił Bartłomiej Kowalik, który w poprzednim sezonie prowadził w klasie A Ładę II Biłgoraj. – Od dłuższego czasu rozważaliśmy zmianę trenera. O zwolnieniu samego siebie mówił także trener Mazurek, który pozostaje członkiem zarządu naszego klubu – informuje **Marcin Żmijan** z zarządu Olimpiakosu.

Debiut w roli szkoleniowca Olimpiakosu nie był udany dla Kowalika. – Nieźle gramy w piłkę, ale dobrych wyników nie ma. W czterech meczach nie zdobyliśmy ani jednego punktu i ani jednej bramki. Drużyna jest naprawdę fajna, mamy dobrych zawodników. Stwarzamy sporo sytuacji podbramkowych, ale jesteśmy nieskuteczni. W Łabuniach rozegraliśmy ciekawy do oglądania mecz. Obie drużyny szybko rozgrywały piłkę, często stwarzały zagrożenie podbramkowe. Nie zdołaliśmy się przełamać. Mamy nadzieję, że trener Kowalik odmieni tę sytuację – mówi Marcin Żmijan.

MaSzt

Zadość sprawiedliwości

KLASA OKRĘGOWA

Opiekę nad Grafem Chodywańce w niedzielnym meczu z Koroną Łaszczów sprawował trener Tomasz Pociennik. Szkoleniowiec nie złożył jednak podpisu na umowie, przygotowanej przez klub piłkarski z gminy Jarczów. – Daliśmy sobie trochę czasu, dlatego Graf wstrzymał się z publicznym ogłoszeniem nowego trenera. Muszę najpierw zorientować się, czy będę w stanie pogodzić pracę zawodową z dalekimi dojazdami do klubu. W poprzednim tygodniu przeprowadziłem w Chodywańcach dwa treningi, opiekowałem się drużyną w meczu ligowym w Łaszczowie, ale trwały jeszcze wakacje, więc sprawa była prostsza. Pracuję jednocześnie w dwóch szkołach z Zamościu. Mogę mieć trudności, by pogodzić obowiązki zawodowe z prowadzeniem zespołu, działającego tak daleko od Zamościa. Ten pierwszy tydzień roku szkolnego da odpowiedź, czy będę w stanie to wszystko pogodzić – mówi trener **Tomasz Pociennik**.

W Łaszczowie Graf wygrał z tamtejszą Koroną 2:0 (0:0). – Ciężko nam się grało. Boisko w Łaszczowie nie sprzyjało ładnej grze. Niezbyt dobry stan murawy utrudniał wszelkie działania. Mieliśmy ten mecz pod kontrolą, ale rywal sprawił nam trochę trudności. Korona grała „długą" piłkę. Próbowaliśmy przerywać jej akcje, ale jednak doszło do kilku niebezpiecznych sytuacji na naszym polu karnym. Długimi okresami utrzymywaliśmy się przy piłce. Objęliśmy prowadzenie. Na około piętnaście minut przed zakończeniem spotkania zespół z Łaszczowa postawił wszystko na jedną kartę, by doprowadzić do remisu. Cofnęliśmy się z myślą o udanej obronie korzystnego rezultatu i próbach wyprowadzenia kontrataków. Natychmiast po zdobyciu przez nas drugiej bramki sędzia odgwizdał zakończenie zawodów – komentuje Tomasz Pociennik.

Korona Łaszczów – Graf Chodywańce 0:2 (0:0)

Gole: 0:1 Bobyliak 54, 0:2 Żerucha 90.
Korona: K. Krawczyk – Kramarczuk, Szewc, P. Krawczyk, Błaszczyk (88 Szyper) – Zawiślak (65 Wasyl), Pleskacz, Anioł, Kielar, Wojtowicz – Miazga (75 Piatnoczka); **trener** Stefanik.
Graf: Waśkiewicz – Smoliński, Bartecki, Ciećko – Grzelak (83 Rugała), Ligęza, Krosman, Bobyliak (62 Żurawski), Żerucha, Surmacz – Murjas (88 Korzeniewski); **trener** Pociennik.
Żółte kartki: Pleskacz, Wojtowicz (Korona). **Sędziował:** Ostrowski (Zamość).

Wynik meczu w 54 minucie „otworzył" **Iwan Bobyliak**. Natomiast w piątej minucie czasu doliczonego do drugiej połowy, po wyjściu z własnej części boiska na pozycję „sam na sam" z bramkarzem **Karolem Krawczykiem**, prowadzenie gości podwyższył **Maciej Żerucha**. – Pierwsza połowa meczu była wyrównana. Każda z drużyn miała po jednej groźnej sytuacji podbramkowej. W drugiej części meczu rywale strzelili nam dwa gole, a mogli dołożyć jeszcze ze trzy. Utracie kolejnych bramek zapobiegł dobrze interweniujący bramkarz Krawczyk. Graf miał przewagę nad nami, grał dużo lepiej niż my. Nie jestem zadowolony z naszych dokonań na starcie sezonu. W czterech meczach zdobyliśmy tylko trzy punkty, ale muszę uczciwie przyznać, że tylko Graf wygrał z nami zasłużenie. Gdybyśmy w spotkaniu z tym zespołem jakimś szczęśliwym zrządzeniem losu wywalczyli remis, to byłby to niesprawiedliwy wynik – mówi szkoleniowiec Korony **Bartosz Stefanik**.

MaSzt

WYŚCIG PO KORONĘ

7 goli – Michał Skubis (Tanew).
5 – Kamil Murjas (Graf), Adam Niderla (Igros).
4 – Tomasz Kłos (Pogoń), Jurij Perin (Sokół), Michał Wojtowicz (Korona), Krystian Wołoch (Gryf), Mateusz Wróbel (Błękitni), Maciej Żerucha (Graf).
3 – Michał Herda (Andoria), Oleksandr Kuszcz-Wasyliszyn (Gryf), Patryk Miedźwiedź (Omega).
2 – Bartłomiej Barwiak (Kryształ), Kamil Bis (BKS), Mateusz Borek (Igros), Wojciech Góra (Kryształ), Mikołaj Grzęda (Gryf), Maksymilian Kubik (Tanew), Sylwester Kuks (Pogoń), Arkadiusz Kusiak (Tanew), Jakub Marzec (Sokół), Damian Otręba (Igros), Jakub Paćkowski (Tanew), Nazar Turewicz (Andoria), Damian Ziółkowski (Huczwa).

MaSzt

JEDENASTKA KOLEJKI



eprasa.pl 2e6e277ecd

Spektakl gwiazd z udziałem naszych

LEKKOATLETYKA



Organizatorzy tegorocznej edycji Memoriału Kamili Skolimowskiej, przeprowadzonego w ramach Diamentowej Ligi 2026, chwalą się, że był to „najlepszy mityng lekkoatletyczny w historii Europy", a także „trzeci w dziejach światowej lekkoatletyki". Trudno nawet z tym polemizować. Dyrektor mityngu Piotr Małachowski podkreśla, że „to nie są subiektywne odczucia, tylko twarde statystyki". I ma rację. Poszczególne konkurencje rozgrywane były na najwyższym światowym poziomie. Zawodnicy uzyskali wręcz rewelacyjne wyniki. A nam miło donieść, że w tym fantastycznym spektaklu lekkoatletycznym na Stadionie Śląskim w Chorzowie uczestniczyli byli i obecni zawodnicy Agrosu Zamość, m.in. **Dominik Kopeć** z Łuszczacza (gm. Susiec), **Aleksandra Śmiech** z Antoniówki (gm. Komarów-Osada) i **Patryk Krupa** z Majdanu Ruszowskiego (gm. Łabunie).

Rywalizacja na Stadionie Śląskim w Chorzowie toczyła się na oczach przeszło 38 tysięcy widzów, zgromadzonych na trybunach. Publiczność wzniosła sportowców na wyżyny ich możliwości. Rekord Diamentowej Ligi w rzucie dyskiem ustanowił Mykolas Alekna. Litwin uzyskał rewelacyjny wynik 72.58. W trakcie dwudniowej rywalizacji padło jeszcze siedem rekordów chorzowskiego mityngu. Ustanowili je: Oblique Seville z Jamajki (w biegu na 100 m – 9.83), Busang Kebinatshipi z Botswany (w biegu na 400 m – 43.59), Gemechu Godana z Etiopii (w biegu na 3000 m z przeszkodami – 8:02.74), Alyssa Jones z USA (w skoku w dal – 6.98), Agate de Sousa z Portugalii (w skoku w dal – 6.98), Jarosława Mahuczich z Ukrainy (w skoku wzwyż, wyrównanie rekordu – 2.00) oraz Chase Jackson z USA (w pchnięciu kulą – 20.92).

Najlepsze w tym sezonie wyniki na świecie uzyskali: Brazylijczyk Alison dos Santos (w biegu na 400 m przez płotki – 46.43) oraz Etiopka Tsige Duguma (w biegu na 1500 m – 3:55.06).

Podczas mityngu padły trzy krajowe rekordy. Ustanowili je: Ruben Querinjean (rekord Luksemburga w biegu na 3000 metrów z przeszkodami – 8:05.36), Klaudia Kazimierska (rekord Polski w biegu na 1500 metrów – 3:55.59) oraz Saly Sarr (rekord Senegalu w trójskoku – 15.08). Po raz pierwszy w historii w finale biegu na 100 m każdy spośród dziewięciu startujących sprinterów uzyskał czas poniżej dziesięciu sekund. Warto też podkreślić, że aż trzech zawodników w konkursie skoku o tyczce pokonało wysokość co najmniej sześciu metrów. Konkurencję wygrał rekordzista świata Szwed Armand Duplantis (uzyskał wynik 6.20), a na drugim miejscu ex aequo sklasyfikowani zostali szkolony przez polskiego trenera Marcina Szczepańskiego Grek Emanuil Karalis oraz Norweg Sondre Guttormsen (obaj pokonali wysokość 6.00).

Jeśli chodzi o sportowców z Zamojszczyzny, to Aleksandra Śmiech z zamojskiego Agrosu zajęła ostatnie, piąte miejsce w konkursie rzutu młotem. Ostatnie – nie znaczy, że najgorsze, bo na ten prestiżowy mityng zapraszani są sportowcy ze światowej i europejskiej czołówki, a nie przypadkowi, dla wypełnienia listy startujących. Trzeba naprawdę się wykazać, by znaleźć się w gronie gwiazd, olśniewających Stadion Śląski w Chorzowie. Podopieczna trenera Mikołaja Rosy uzyskała wynik 67.50. Konkurencję wygrała Kanadyjka Camryn Rogers (77.09), drugie miejsce zajęła reprezentantka Stanów Zjednoczonych DeAnna Price (75.23), trzecia była Włoszka Sara Fantini (71.95), a zawodniczkę Agrosu wyprzedziła także zawodniczka z USA o nigeryjskim pochodzeniu – Annette Nneka Echikunwoke (71.08).

Król polskiego sprintu Dominik Kopeć z Agrosu odpadł w eliminacjach biegu na 100 m. Dystans pokonał w czasie 10.32. Nie powiodło mu się także w sztafecie mieszanej 4 razy 100 m. Nie zdołał w strefie zmian przekazać pałeczki, przez co rozpędzająca się nasza mistrzyni sprintu Ewa Swoboda w ogóle nie ruszyła w kierunku mety. A był to ważny start, bo sztafety walczyły o punkty rankingowe, dające kwalifikację na prestiżowe zawody Ultimate Championship (zawody odbędą się we wrześniu tego roku w Budapeszcie) oraz na mistrzostwa świata w Pekinie w 2027 r. Polska sztafeta A biegła w składzie: Łukasz Żak (AZS UMCS Lublin), Magdalena Stefanowicz (AZS AWF Katowice), Dominik Kopeć, Ewa Swoboda (Podlasie Białystok).

Lepiej spisał się polski zespół B w składzie: Patryk Krupa (AZS UMCS Lublin, wychowanek zamojskiego Agrosu), Kryscina Cimanouska (AZS AWF Warszawa), Sebastian Libura (AZS AWF Katowice), Małgorzata Pojęta (AZS UMCS Lublin, wcześniej zawodniczka Tomasovii Tomaszów Lubelski). Druga ekipa Polaków wygrała konkurencję. Uzyskała czas 41.41.

Kolejna edycja Memoriału Kamili Skolimowskiej także rozgrywana będzie przez dwa dni na Stadionie Śląskim w Chorzowie – 14 i 15 sierpnia 2027 r.

MaSzt, Fot. PZLA

Czwarte też dobre

PODNOSZENIE CIĘŻARÓW



W mistrzostwach Europy juniorów młodszych U17 Aleksandra Wachna z Agrosu Zamość zdobyła brązowy medal w podrzucie. Fot. Facebook (Polish Weightlifting Federation 1925-2025)

Sztangistka Agrosu Zamość **Aleksandra Wachna** zajęła czwarte miejsce w rozgrywanych w stolicy Kosowa Prisztinie mistrzostwach Europy juniorów młodszych U17, w kategorii wagowej 69 kg. Wychowanka zamojskiego klubu uzyskała w dwuboju wynik 185 kg, a więc o 3 kg mniejszy od rekordu życiowego.

Rywalizacja juniorek młodszych U17 w kat. 69 kg odbyła się w środę, 25 sierpnia. Zawodniczka zamojskiego klubu na mistrzowskim pomoście w Prisztinie zaliczyła tylko trzy spośród sześciu podejść.

W rwaniu Aleksandra Wachna zaliczyła tylko pierwszą próbę – ze sztangą o wadze 82 kg. Następnie nie powiodło się jej podejście do 85 i 87 kg (rekord życiowy zawodniczki w tej konkurencji wynosi 86 kg). W podrzucie bardzo dobrze jej poszło z ciężarem 99 kg, a potem poradziła sobie z wagą 103 kg. Następnie próbowała poprawić „życiówkę" w podrzucie aż o 7 kg, ale spaliła podejście do 110 kg. Wynik 103 kg dał jej brązowy medal w konkurencji. – Czwarte miejsce jest trochę paskudne, uważane przez sportowców za najbardziej pechowe. Liczyliśmy w klubie na medal, Ola także miała nadzieję, że załapie się na podium. Trzeba się cieszyć z tego, co jest. To czwarte miejsce w Europie też jest bardzo dobre. Kilka tygodni wcześniej była piąta na mistrzostwach świata, więc może mówić o udanym sezonie. Słabiej poszło jej w rwaniu, dlatego później miała utrudnioną pozycję startową w podrzucie. Mimo wszystko to czwarte miejsce dało nam trochę radości, choć rzeczywiście lekki niedosyt pozostał – mówi prezes Agrosu **Konrad Firek**.

Mistrzynią Europy juniorek młodszych U17 w kat. 69 kg została Zehranur Aslan. Turczynka uzyskała w dwuboju wynik 200 kg. Wyrwała 88 kg i podrzuciła 112 kg. Tytuł wicemistrzyni wywalczyła Rosjanka Polina Pawlowicz, która osiągnęła w dwuboju 191 kg (86 kg w rwaniu i 105 kg w podrzucie). Brązowy medal zdobyła reprezentantka Belgii Lise Sterckx, gorsza od wicemistrzyni zaledwie o 1 kg (uzyskała 89 kg w rwaniu i 101 kg w podrzucie).

W Prisztinie, o czym już informowaliśmy w poprzednim numerze „Kroniki Tygodnia", startował także **Adam Lipiński**. Sztangista Znicza Biłgoraj zajął siódme miejsce w kategorii wagowej 60 kg. W dwuboju uzyskał łączny wynik 206 kg (90 plus 116 kg). W obu konkurencjach zaliczył tylko po jednej próbie. W pierwszym podejściu w rwaniu osiągnął 90 kg, a następnie spalił dwie próby ze sztangą o wadze 93 kg. Z kolei w podrzucie poradził sobie z ciężarem 116 kg, ale później nie zaliczył w dwóch podejściach 123 kg.

W Kosowie reprezentanci Polski wywalczyli pięć medali w dwuboju – jeden złoty, trzy srebrne i jeden brązowy. W mistrzostwach Europy młodzików U15 po złoto w kategorii wagowej 69 kg sięgnęła **Alicja Szaruga** (LKS Polwica Wierzbno, 197 kg w dwuboju, 86 kg w rwaniu i 111 kg w podrzucie). W zmaganiach młodziczek U15 brązowe medale wywalczyły: w kat. 49 kg **Maja Kraska** (LKS Polwica Wierzbno, 148 kg w dwuboju, 66 kg w rwaniu i 82 kg w podrzucie), w kat. 53 kg **Maja Żurawska** (AKS Myślibórz, 159 kg w dwuboju, 70 kg w rwaniu i 89 kg w podrzucie) oraz w kat. 61 kg **Julia Wójcik** (LKS Polwica Wierzbno, 167 kg w dwuboju, 77 kg w rwaniu i 90 kg w podrzucie). Brąz w zmaganiach juniorów młodszych U17 w kat. + 95 kg zdobył **Kacper Piech** (MSS Gryf Sanok, 337 kg w dwuboju, 157 kg w rwaniu i 180 kg w podrzucie).

MaSzt

Lubelskie najlepsze

LEKKOATLETYKA



Katarzyna Kata.

W Lublinie rozegrany został lekkoatletyczny mecz reprezentacji wojewódzkich młodzików U16 i jednocześnie mistrzostwa woj. lubelskiego w kategorii do lat 16. Wygrało woj. lubelskie (435 punktów), drugie miejsce zajęło woj. podkarpackie (363 punkty), trzecie woj. świętokrzyskie (238 punktów), a czwarte – woj. małopolskie (225 punktów).

W klasyfikacji medalowej mistrzostw woj. lubelskiego znalazło się dwanaście klubów. Wygrał AZS UMCS Lublin (19 medali – 7 złotych, 8 srebrnych, 4 brązowe), na drugim miejscu sklasyfikowany został Żak Biała Podlaska (14 medali – 5 złotych, 5 srebrnych, 4 brązowe), na trzecim Tomasovia Tomaszów Lubelski (13 medali – 5 złotych, 4 srebrne, 4 brązowe), na czwartym Unia Hrubieszów (8 medali – 3 złote, 2 srebrne, 3 brązowe), na piątym Agros Zamość (7 medali – 3 złote, 1 srebrny, 3 brązowe), zaś na jedenastym – Znicz Biłgoraj (2 medale – 1 srebrny, 1 brązowy).

Tytuły mistrzów woj. lubelskiego młodzików U16 wywalczyli: **Katarzyna Kata** (w rzucie oszczepem i pchnięciu kulą), **Hubert Nowak** (w rzucie oszczepem i rzucie dyskiem) i **Szymon Kawa** (w rzucie młotem) z Tomasovii, **Karina Leśniak**, **Tomasz Puzio** (oboje w biegu na 1000 m z przeszkodami) i **Gabriela Gębala** (w chodzie na 3000 m) z Unii oraz **Emilia Kuźma**, **Kaj Szymanek** (oboje w skoku w dal) i **Radosław Baran** (w biegu na 600 m) z Agrosu.

MaSzt

eprasa.pl 2e6e277ecd