

Rok UPA w obwodzie lwowskim? Co z partnerstwem Garwolina z Brodami?

STR. 6



Anna Grzegrzółka-Woźniak dyrektorem Powiatowego Centrum Kultury i Promocji w Miętnem

STR. 2



Nauczycielka z Żelechowa współtworzyła nową podstawę programową przyrody

STR. 5

Nr 44 (779)
3 listopada 2026 r.
cena 4,00 zł (VAT 5%)
www.egarwolin.pl

Jesteśmy na Facebooku eGarwolin

Numer w sprzedaży do 9 listopada 2026 r.

TWÓJ Głos

eGarwolin.pl

GAZETA POWIATU GARWOLIŃSKIEGO

W NUMERZE:

ŁASKARZEW
Oddział mundurowy w liceum? STR. 3

GM. MIASTKÓW K.
Żaluzje odłamoodporne w szkołach? STR. 4

POWIAT
Ponad 277 tys. zł dla strażaków OSP STR. 6

GARWOLIN
„Kościuszko" z nowym sztandarem. Ufundowali go rodzice STR. 25

GM. SOBOLEW
„Kandydatki na żonę" rozbawiły publiczność STR. 25

GM. GARWOLIN
Uroczyste otwarcie biblioteki. Obiekt za 10 mln zł STR. 30

PORZUCONY ROWER I UBRANIA W LESIE



Nadleśnictwo Garwolin

Rower, buty i części odzieży pozostawione w lesie zwróciły uwagę strażników leśnych z Nadleśnictwa Garwolin. Postanowili przeszukać okolicę. Po kilkunastu minutach znaleźli starszego mężczyznę leżącego na leśnej drodze

STR. 3



STR. 28-29

Zlote Gody w gminie Pilawa

Ciało 59-latka znaleziono w zbiorniku szamba

Tragiczne zdarzenie w Garwolinie. Na jednej z posesji znaleziono ciało 59-letniego mężczyzny. Zwłoki znajdowały się w zbiorniku szamba

O zdarzeniu poinformowano dyżurnego Komendy Powiatowej Policji w Garwolinie. Na miejsce skierowano służby ratunkowe oraz policjantów.

- Po wydobyciu ciała przez służby medycy stwierdzili zgon 59-latka - informuje kom. **Małgorzata Pychner**, oficer prasowy KPP w Garwolinie.

Na posesji przeprowadzono czynności procesowe. Decyzją prokuratora ciało mężczyzny zostało zabezpieczone do dalszych badań.

Ze wstępnych ustaleń wynika, że do śmierci 59-latka nie przyczyniły się osoby trzecie.

Policjanci z Garwolina wyjaśniają, w jakich okolicznościach doszło do tragedii.

JS

Ile kosztowały dożynki w Maciejowicach, Wildze i Miastkowie?

STR. 8

REKLAMA



ISSN 2083-960X nr indeksu 279498

eprasa.pl 30ff6e8451

Prognoza pogody

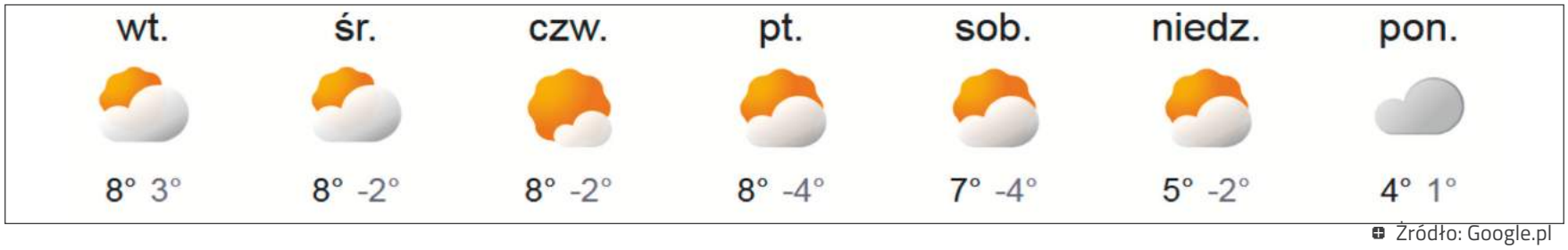

Źródło: Google.pl

Nowa dyrektor powiatowej instytucji

GM. GARWOLIN Od 1 listopada obowiązki dyrektora Powiatowego Centrum Kultury i Promocji w Miętnem obejmie Anna Grzegrzółka-Woźniak, wieloletnia kierownik Miejsko-Gminnego Ośrodka Pomocy Społecznej w Pilawie, z którym pożegnała się w maju po 24 latach pracy. Zarząd Powiatu Garwolińskiego powierzył jej tę funkcję do 30 września 2027 roku. Do końca września instytucją kierowała Elżbieta Radziej, która na własną prośbę złożyła wniosek o odwołanie i przeszła do Gminnego Ośrodka Kultury w Trojanowie.



W październiku obowiązki dyrektora pełniła Magdalena Sałata. Starostwo nie podało, czy planuje konkurs na to stanowisko (fot. Powiat Garwoliński)

Radni zajęli się skargą na kierownik GOPS

GM. WILGA Rada Gminy na sesji 26 października jednogłośnie uznała za bezzasadną skargę na działalność kierownik Gminnego Ośrodka Pomocy Społecznej. Skarżący twierdził, że mimo wielokrotnych próśb nie otrzymał pomocy, gdy zabrakło mu pieniędzy na żywność. Rada wskazała, że skarga w dużej mierze powtarzała zarzuty z wcześniejszego pisma z 15 czerwca, uznanego za bezzasadne we wrześniu. Powołując się na dokumentację, uznała zarzut braku środków na jedzenie za nieprawdziwy, bo pracownicy socjalni wielokrotnie towarzyszyli skarżącemu przy zakupach żywności i środków higienicznych. Według uzasadnienia większość jego wniosków rozpatrzono pozytywnie, a utrudnieniem była odmowa współpracy z pracownikami socjalnymi. - *Skuteczność podejmowanych działań wymaga aktywnego zaangażowania obu stron* - zapisano w uzasadnieniu.

RODZICE SPOTKAJĄ SIĘ Z LEKARZAMI I FIZJOTERAPEUTAMI

Jak wspierać rozwój dziecka urodzonego przedwcześnie? Jak wygląda opieka nad wcześniakiem po wyjściu ze szpitala? Na te i inne pytania będą odpowiadać specjaliści podczas Samorządowego Dnia Wcześniaka w Łaskarzewie



Spotkanie pod hasłem „Małe kroki - wielkie historie" odbędzie się w sobotę, 14 listopada, w Arenie Łaskarzew. Początek o godz. 15. Organizatorzy zapraszają rodziców wcześniaków, ich bliskich oraz wszystkich zainteresowanych tematyką wcześniactwa.

Najważniejszą częścią wydarzenia będą dwa panele dyskusyjne z udziałem specjalistów. Pierwszy rozpocznie się o godz. 15:20. Wezmą w nim udział prof. dr hab. n. med. **Ewa Helwich** oraz prof. dr hab. n. med. **Maria Katarzyna Borszewska-Kornacka**.

Drugi panel zaplanowano na godz. 16:15. Wystąpią dr n. med. **Joanna Puszkarz-Gąsowska** oraz fizjoterapeutka **Katarzyna Wirtek**.

Spotkanie ma być okazją do zdobycia wiedzy o zdrowiu i rozwoju dzieci urodzonych przed terminem, a także do wymiany doświadczeń między rodzicami.

ZA ORGANIZACJĄ STOI MAMA WCZEŚNIACZKI

Jedną z głównych organizatorek wydarzenia jest **Magdalena Latuszek** z Łaskarzewa. Jej córka **Michalina** urodziła się 5 lutego 2019 roku, w 29. tygodniu ciąży, ważąc zaledwie 370 gramów.

Dziewczynka spędziła w szpitalu 135 dni i przeszła cztery poważne operacje. O jej walce o życie oraz trudach leczenia i rehabilitacji pisaliśmy w lutym 2021 roku. Dla rodziny Latuszków wcześniactwo nie jest więc wyłącznie tematem medycznym, ale osobistym doświadczeniem.

ATRAKCJE RÓWNIEŻ DLA DZIECI

Podczas spotkania zadbano także o najmłodszych uczestników. Od godz. 15 do 17 będą odbywać się bezpłatne zabawy animacyjne, dzięki którym rodzice będą mogli uczestniczyć w rozmowach ze specjalistami.

Na godz. 16 zaplanowano przerwę kawową, a na godz. 17 słodki poczęstunek z tortem. Zakończenie wydarzenia przewidziano na godz. 18.

Wydarzenie honorowym patronatem objęła minister rodziny, pracy i polityki społecznej.

Odbiór gabarytów sprzed posesji?

ŁASKARZEW Na sesji Rady Miasta radny **Paweł Kliczek** zapytał burmistrza o możliwość wynegocjowania odbioru odpadów wielkogabarytowych bezpośrednio sprzed posesji, np. dwa razy w roku. Zgłosiły się do niego osoby, które nie mają jak same wywieźć szaf, wersalek czy łóżek. Burmistrz **Armin Tomala** poinformował, że miasto przygotowuje przetarg na odbiór odpadów, a zakres przyszłej umowy określa samorząd. - *Jeżeli podejmiemy taką wspólną decyzję, że wprowadzimy odbiór gabarytów wystawionych przy posesjach raz lub dwa razy w roku, to oczywiście będzie to możliwe* - zadeklarował. Zastępczyni burmistrza **Aneta Michta** przypomniała, że obecna umowa obowiązuje do końca 2026 roku, i zapowiedziała, że miasto chce uwzględnić na kolejne lata przynajmniej jedną objazdową zbiórkę gabarytów.

TWÓJ Głos
GAZETA POWIATU GARWOLIŃSKIEGO
eGarwolin.pl
PORTAL INFORMACYJNY

REDAGUJE ZESPÓŁ: **Michał Gawryołek** - redaktor naczelny, tel. 505 049 181, e-mail: michal@twojglos.pl; **Jarosław Staszczuk** - zastępca red. naczelnego, tel. 606 851 510, e-mail: staszczuk@twojglos.pl; **Urszula Ruta** - tel. 514 180 801, e-mail: ula.ruta@egarwolin.pl; **Tomasz Kępka** - tel. 511 192 743, e-mail: tomaszkepka@twojglos.pl; **Hubert Gawryołek** - tel. 512 238 153, e-mail: hubert@twojglos.pl, **Tomasz Dziwiszek** - tel. 503 993 383
DZIAŁ SPORTU: **Mariusz Nastalski** - tel. 502 443 010, e-mail: sport@twojglos.pl
WSPÓŁPRACUJĄ: podkom. **Małgorzata Pychner** - oficer prasowy KPP w Garwolinie; st. kpt. **Piotr Filipek** - KP PSP w Garwolinie; **Andrzej Ciosek** - tel. 508 184 701; **Nadleśnictwo Garwolin**
SKŁAD I ŁAMANIE: Michał Gawryołek
WYDAWCA: Firma Wydawnicza Michał Gawryołek, ul. Kościuszki 31, 08-400 Garwolin
DRUK: Seregni Printing Group Radzymin, nakład 2600 egz.
REKLAMĘ ZAMÓWISZ:
tel. 512 238 153; e-mail: reklama@twojglos.pl, w biurze radekcji - Garwolin, ul. Kościuszki 31



REDAKCJA: Garwolin, ul. Kościuszki 31, e-mail: redakcja@twojglos.pl

eprasa.pl 30ff6e8451

PORZUCONY ROWER I UBRANIA W LESIE

Rower, buty i części odzieży pozostawione w lesie zwróciły uwagę strażników leśnych z Nadleśnictwa Garwolin. Postanowili przeszukać okolicę. Po kilkunastu minutach znaleźli starszego mężczyznę leżącego na leśnej drodze



Strażnicy leśni znaleźli starszego mężczyznę leżącego na leśnej drodze. Był przemoczony, wychłodzony i tak osłabiony, że nie mógł samodzielnie wstać (fot. Nadleśnictwo Garwolin)

Do zdarzenia doszło 26 października podczas patrolu prowadzonego w ramach akcji „Stroisz 26". Strażnicy leśni z Nadleśnictwa Garwolin zauważyli porzucony rower, a w pobliżu buty i elementy garderoby. Widok rzeczy pozostawionych w lesie wzbudził ich niepokój. Podejrzewając, że ich właściciel może potrzebować pomocy, rozpoczęli poszukiwania w okolicy.

Po kilkunastu minutach odnaleźli starszego mężczyznę. Leżał na leśnej drodze, był przemoczony i wyraźnie osłabiony. Nie miał siły samodzielnie się podnieść.

POMOGLI MU DOTRZEĆ DO RATOWNIKÓW

Strażnicy udzielili mężczyźnie pierwszej pomocy i zabezpieczyli go przed dalszym wychłodzeniem. Skontaktowali się również z jego rodziną.

Ze względu na trudne warunki terenowe dojazd karetki bezpośrednio do miejsca odnalezienia mężczyzny był utrudniony. Strażnicy przewieźli go więc samochodem Straży Leśnej do punktu, w którym mogli przekazać go zespołowi ratownictwa medycznego.

Pracownicy Nadleśnictwa Garwolin przypominają, że porzucone w lesie przedmioty, zwłaszcza ubrania czy rzeczy osobiste, mogą świadczyć o tym, że ktoś znalazł się w niebezpieczeństwie.

W przypadku podejrzenia zagrożenia zdrowia lub życia należy zadzwonić pod numer alarmowy 112. W tym przypadku to właśnie zauważenie pozostawionych rzeczy skłoniło strażników do poszukiwań i pozwoliło odnaleźć osłabionego mężczyznę.

red.

Oddział mundurowy w łaskarzewskim liceum?

ŁASKARZEW Rada Miasta jednogłośnie przyjęła uchwałę o wystąpieniu do ministra spraw wewnętrznych i administracji o zgodę na utworzenie oddziału o profilu mundurowym w liceum w Zespole Szkół nr 1 im. Szarych Szeregów. Oddział miałby ruszyć w roku szkolnym 2027/2028. Z inicjatywą wyszła dyrekcja szkoły, która 20 października zwróciła się do burmistrza **Armina Tomali**.

Uchwała nie przesądza jeszcze o powstaniu oddziału, ale pozwala rozpocząć procedurę. Wnioski do ministerstwa można składać od 1 listopada 2026 roku do 31 stycznia 2027 roku. Szkoła wskazuje, że ma halę sportową, siłownię, boisko, strzelnicę pneumatyczną i kadrę, a program będzie wymagał współpracy z Policją lub Strażą Graniczną. Wniosek wymaga też deklaracji miasta w sprawie pokrywania kosztów kształcenia. - *To daje możliwość poszerzenia oferty naszego liceum, jak również, nie ma co ukrywać, podniesienia na jeszcze wyższy poziom prestiżu naszej szkoły* - argumentował burmistrz.

Policjanci zatrzymali czterech poszukiwanych

POWIAT Policjanci z Garwolina zatrzymali w ostatnich dniach cztery osoby poszukiwane do odbycia kar pozbawienia wolności. We wtorek, 27 października, w gminie Pilawa zatrzymano 53-letniego mieszkańca powiatu, który miał do odbycia rok więzienia za znęcanie się nad osobą najbliższą. Dzień później, 28 października, w Garwolinie zatrzymano 30-latka skazanego za kradzież, który miał do odbycia 365 dni kary. Obaj trafili do zakładu karnego. Policja wskazuje, że poszukiwani próbują unikać odpowiedzialności, zmieniając miejsce zamieszkania, pracę lub korzystając z pomocy znajomych, dlatego funkcjonariusze analizują informacje i współpracują z jednostkami w kraju i za granicą.

Zalanie dworku w Miętnem

GM. GARWOLIN W zabytkowym dworku w Miętnem, gdzie mieści się Powiatowe Centrum Kultury i Promocji, doszła do awarii instalacji doprowadzającej wodę w łazience na piętrze. Woda zalała jedno pomieszczenie na piętrze i znajdujące się pod nim pomieszczenie na parterze. Dyrekcja zabezpieczyła mienie, a w budynku rozpoczęto osuszanie. Radny powiatowy **Marcin Kobus** chwali reakcję dyrektor, ale krytykuje brak informacji o zdarzeniu na komisji budżetowej i sesji rady powiatu, podczas których omawiano wydatki na dworek, w tym remont dachu. - *Awarie się zdarzają i zdarzać się będą, bo to jest normalna rzecz, ale ukrywanie takich informacji przed radnymi... nie rozumiem, jaki to miało sens* - powiedział.

Wypadek na drodze serwisowej w Gocławiu



GM. PILAWA W czwartek, 29 października, przed godz. 15 na drodze serwisowej przy trasie S17 w Gocławiu seat jadący w kierunku Warszawy wypadł na łuku z jezdni, dachował, a następnie uderzył w volkswagena zaparkowanego przy pobliskiej posesji. Podróżowali nim dwaj mieszkańcy powiatu garwolińskiego w wieku 24 i 20 lat, obaj trafili do szpitala. Młodszy z nich odniósł poważne obrażenia. Policja wyjaśnia okoliczności wypadku, w tym ustala, kto siedział za kierownicą. W akcji uczestniczyli strażacy z JRG Garwolin, OSP Gocław i OSP Puznówka, policjanci oraz zespół ratownictwa medycznego (OSP Gocław)

Pożar drewna opałowego w kotłowni



GM. MIASTKÓW KOŚCIELNY W czwartek, 29 października, przed godz. 16 w Kolonii Zabruzdy wybuchł pożar drewna opałowego składowanego w kotłowni. Strażacy w aparatach ochrony dróg oddechowych weszli do zadymionego budynku, wprowadzili rotę gaśniczą z linią szybkiego natarcia i używali kamery termowizyjnej. Po opanowaniu ognia nadpalone drewno wynieśli z kotłowni i dogasili na zewnątrz. Akcja trwała około 2,5 godziny. Uczestniczyły w niej trzy zastępy: OSP Zabruzdy, OSP KSRG Wola Miastkowska i JRG Garwolin, a także policja (fot. OSP Zabruzdy)

eprasa.pl 30ff6e8451

Nowy asfalt na drodze w Kalonce

GM. PILAWA Zakończyła się przebudowa drogi gminnej w Kalonce. Nową nawierzchnię z betonu asfaltowego ułożono na odcinku 422 m, wzmocniono konstrukcję drogi, utwardzono pobocza kruszywem, wyregulowano studzienki i zamontowano oznakowanie. Wykonawcą było Przedsiębiorstwo Robót Drogowych Regionalne Drogi Podlaskie Sp. z o.o. z Siedlec, a umowę 11 sierpnia podpisały burmistrz **Albina Łubian** i skarbnik **Justyna Szostak**. Koszt inwestycji wyniósł 330 909,58 zł, z czego 150 tys. zł to dofinansowanie z Funduszu Ochrony Gruntów Rolnych w ramach środków Samorządu Województwa Mazowieckiego. Pozostałe 180 909,58 zł pokryła gmina. Dzięki inwestycji mieszkańcy mają mieć lepsze i bezpieczniejsze warunki dojazdu.

Mieszkańcy czekają na kanalizację

GARWOLIN Na sesji 27 października Rada Miasta jednogłośnie (14 głosów) uznała za zasadną petycję mieszkańców ulic gen. Adama Skilskiego i gen. Władysława Sikorskiego dotyczącą odprowadzania wód opadowych. Mieszkańcy, którzy złożyli pismo 31 sierpnia, chcą budowy kanalizacji deszczowej lub przebudowy sanitarnej, aby podczas intensywnych opadów woda nie zalegała na ulicach ani nie przedostawała się do kanalizacji. Komisja skarg, wniosków i petycji ustaliła, że w budżecie na 2026 rok ani w Wieloletniej Prognozie Finansowej nie ma na to środków. Realizacja będzie możliwa po ich zabezpieczeniu, m.in. dzięki dofinansowaniu z programów rządowych lub funduszy unijnych. Terminu inwestycji nie określono.

Skarga na hydranty bezzasadna

GM. WILGA Rada Gminy na sesji jednogłośnie uznała za bezzasadną skargę dotyczącą stanu technicznego hydrantów na gminnej sieci wodociągowej. Skargę z 7 sierpnia przekazał radzie Mazowiecki Urząd Wojewódzki. Wójt **Bogumiła Głaszczka** poinformowała, że przegląd hydrantów został zakończony, a gmina wie, które są sprawne, a które nie. Niesprawne urządzenia mają zostać wymienione do końca kwietnia przyszłego roku, część być może jeszcze w tym roku. W budżecie zarezerwowano środki na urządzenie do pomiaru ciśnienia w hydrantach. - *Sprawdzanie hydrantów i badanie ciśnienia w hydrantach przynajmniej raz w roku jest obowiązkiem. Będziemy to wykonywać* - zapowiedziała wójt.

Takiej kwoty jeszcze nie było!

686 014,62 zł - tyle udało się zebrać podczas siódmej edycji festiwalu charytatywnego „Spotkajmy się w Miastkowie”. To najwyższa kwota w historii wydarzenia, co potwierdzili jego organizatorzy. Zebrane pieniądze zostaną podzielone po równo. Każdy z sześciu podopiecznych tegorocznej edycji otrzyma 114 335,77 zł.

ŻALUZJE ODŁAMOODPORNE W SZKOŁACH?

Gmina Miastków Kościelny rozważa montaż żaluzji odłamoodpornych w szkołach i przedszkolu. Dzięki nim pomieszczenia na parterach budynków mogłyby służyć uczniom jako miejsca schronienia w razie zagrożenia

O planach poinformował podczas sesji Rady Gminy wójt **Jerzy Jaroń**. Wcześniej spotkał się z dyrektorami placówek oświatowych oraz przedstawicielami Komendy Powiatowej Państwowej Straży Pożarnej w Garwolinie. Rozmawiano o możliwościach zapewnienia uczniom bezpiecznego miejsca na wypadek zagrożenia.

Jednym z rozważanych rozwiązań jest montaż specjalnych żaluzji odłamoodpornych w oknach pomieszczeń na parterach szkół i przedszkola.

- *Mówi się tu w zasadzie o zabezpieczeniu okien specjalnymi żaluzjami, tak aby uczniowie nie musieli schodzić do innych pomieszczeń, których de facto nie mamy. Natomiast parter w budynku wraz z żaluzjami odłamoodpornymi na oknach będą sensownym zabezpieczeniem* - wyjaśnił wójt.

Jak przekazał, przeanalizowano powierzchnię sal lekcyjnych i korytarzy. Z wyliczeń wynika, że partery budynków mogłyby pomieścić wszystkich uczniów i przedszkolaków. Pozwoliłoby to uniknąć przemieszczania dzieci do innych, bardziej oddalonych pomieszczeń.

WSZYSTKO ZALEŻY OD DOFINANSOWANIA

Samorząd przygotowuje się do przyszłorocznego naboru w ramach Programu ochrony ludności i obrony cywilnej. Wójt liczy, że będzie można pozyskać środki na zabezpieczenie placówek oświatowych.

- *Przeglądałem już założenia do tego projektu na lata 2027-2031. Jest ten punkt zapisany, więc pewnie pieniądze będą. W zależności od tego, w jakiej kwocie będą nam one przysługiwały, będziemy prawdopodobnie wnioskowali o właśnie tego typu rozwiązania* - powiedział Jerzy Jaroń.

Na razie nie wiadomo, ile pieniędzy gmina mogłaby otrzymać ani w jakim zakresie udałoby się wykonać zabezpieczenia. Wójt zaznaczył, że mimo szerokich założeń programu kwestie finansowania pozostają niepewne.

A CO Z BEZPIECZEŃSTWEM MIESZKAŃCÓW?

Podczas sesji poruszono również temat miejsc schronienia dla mieszkańców gminy. Jerzy Jaroń zwrócił uwagę, że budowa schronów wymagałaby ogromnych nakładów finansowych. Problemem jest też rozproszona zabudowa - gmina obejmuje 16 miejscowości, często znacznie od siebie oddalonych.

- *Trudno dzisiaj wyobrazić sobie wspólne pomieszczenia czy schrony. Schrony to są w ogóle dziesiątki milionów złotych* - stwierdził wójt.

Jak wyjaśnił, w przypadku mieszkańców terenów wiejskich jednym z rozważanych sposobów postępowania jest wcześniejsze wytypowanie najbezpieczniejszego pomieszczenia we własnym domu.

- *Starajmy się znaleźć u siebie w domu pomieszczenia, najlepiej na parterze, najlepiej bez okien, które w razie jakiegoś zagrożenia będą mogły być wykorzystane. Będziemy mogli po prostu tam przejść i schronić się* - mówił Jerzy Jaroń.

JS

Ponad 1,25 mln zł na drogi i tereny rekreacyjne

W Garwolinie przebudowane zostaną fragmenty trzech ulic, na Romanówce powstaną dodatkowe miejsca parkingowe, a na Zarzeczu nowe ścieżki spacerowe i elementy małej architektury. Miasto podpisało dwie umowy na realizację tych prac

O planowanych inwestycjach poinformowała burmistrz Garwolina **Marzena Świeczak**. Największy zakres robót drogowych przewidziano na ulicy Szarych Szeregów, gdzie przebudowanych zostanie około 270 metrów jezdni. Powstaną tam nowa nawierzchnia, chodniki i zjazdy.

Prace obejmą również około 60 metrów ulicy Młyńskiej, wraz z chodnikami i infrastrukturą drogową. Na ulicy Krzywej wyremontowany zostanie 51-metrowy odcinek nawierzchni asfaltowej. Z kolei przy ulicy Romanówka zaplanowano budowę dodatkowych miejsc parkingowych.

Miasto przygotowuje się także do kompleksowej przebudowy Romanówki. Wcześniej podpisano umowę na opracowanie dokumentacji projektowej, która ma uwzględniać brakujący chodnik od ulicy Zamojskiej do Garwolińskiej Strefy Aktywności Gospodarczej oraz oświetlenie. Projekt powinien być gotowy w drugiej połowie 2027 roku.

Zmiany czekają również tereny rekreacyjne na Zarzeczu. Zaplanowano tam budowę ścieżek spacerowych i schodów terenowych, ustawienie ławek, koszy na śmieci oraz stacji naprawy rowerów. Teren zostanie także uporządkowany i zazieleniony.

Wykonawcami prac będą firma Tech-BudowaTomasz Piwoński Sp. z o.o. oraz konsorcjum Bruk-Bud i Przedsiębiorstwa Robót Drogowych w Otwocku. Inwestycje otrzymały wsparcie finansowe Samorządu Województwa Mazowieckiego.

Zgodnie z zapowiedzią burmistrz Marzeny Świeczak roboty mają zakończyć się w grudniu tego roku.

red.

Krwiodawcy bez bezpłatnych przejazdów

GARWOLIN Na sesji 27 października Rada Miasta nie uwzględniła petycji w sprawie wprowadzenia od 2027 roku bezpłatnych przejazdów środkami transportu zbiorowego dla krwiodawców. Za uchwałą głosowało 14 radnych. Petycja wpłynęła 5 października, a komisja skarg, wniosków i petycji zajęła się nią 20 października. Ulgi w opłatach za przejazdy może ustalać wyłącznie gmina będąca organizatorem lokalnego transportu zbiorowego, a Garwolin nim nie jest. Miasto nie ma zakładu budżetowego ani spółki komunalnej przewożącej pasażerów i nie zleca takich usług. Połączenia obsługują Przedsiębiorstwo Komunikacji Samochodowej w Garwolinie S.A. oraz prywatni przewoźnicy. Dlatego, zdaniem komisji, brak podstaw prawnych i faktycznych do wprowadzenia ulg.

eprasa.pl 30ff6e8451

NAUCZYCIELKA Z ŻELECHOWA WSPÓŁTWORZYŁA NOWĄ PODSTAWĘ PROGRAMOWĄ PRZYRODY

Małgorzata Maraszek ze Szkoły Podstawowej im. Romualda Traugutta w Żelechowie jest współautorką nowej podstawy programowej przyrody, według której od września uczą się czwartoklasiści



Małgorzata Maraszek pokazała, jak może wyglądać lekcja przyrody oparta na samodzielnym badaniu otoczenia. W parku miejskim w Żelechowie przeprowadziła otwarte zajęcia „Badam przyrodę". W lekcji udział wzięli uczniowie klasy IV (fot. Szkoła Podstawowa w Żelechowie)

Prowadzi również szkolenia dla nauczycieli z całego Mazowsza, przygotowuje materiały dydaktyczne i pokazuje, jak prowadzić lekcje oparte na obserwacjach i doświadczeniach. Za swoją działalność otrzymała w tym roku dwie nagrody.

Małgorzata Maraszek uczy przyrody i biologii w żelechowskiej podstawówce, a jednocześnie pracuje jako doradca metodyczny w siedleckim Wydziale Mazowieckiego Samorządowego Centrum Doskonalenia Nauczycieli (MSCDN). W ostatnich miesiącach uczestniczyła w przygotowaniu zmian, które od 1 września 2026 roku obowiązują na lekcjach przyrody w klasach czwartych.

Jako współautorka nowej podstawy programowej pracowała nad dokumentem powstającym w ramach reformy „Reforma26. Kompas Jutra". W nowym podejściu do nauczania przyrody ważne miejsce zajmują obserwacje, doświadczenia i poznawanie najbliższego otoczenia.

Maraszek pomaga również innym nauczycielom przygotować się do pracy według nowych wymagań. Jest autorką wstępu do publikacji z serii „Odkrywam przyrodę" wydawnictwa Nowa Era. Konsultowała i opiniowała także program nauczania przyrody pod tym samym tytułem, przygotowany przez **Barbarę Dziedzic**.

Wystąpiła ponadto jako prelegentka w webinarium Nowej Ery poświęconym nowej podstawie programowej. Nagranie zrealizowano w żelechowskiej szkole.

PARK ZAMIAST SZKOLNEJ ŁAWKI

Jak może wyglądać lekcja przyrody oparta na samodzielnym badaniu otoczenia, nauczycielka pokazała 24 września podczas zajęć otwartych „Badam przyrodę".

Uczniowie klasy IV wyszli do miejskiego parku w Żelechowie. Wyposażeni w lupy, lornetkę i przyrządy do badania gleby przyglądali się roślinom, wykonywali zadania i zapisywali swoje spostrzeżenia. Następnie omawiali wyniki obserwacji.

Zajęcia trwały dwie godziny lekcyjne. Dzieci nie tylko poznawały przyrodę, ale też ćwiczyły współpracę, dokładność i formułowanie wniosków na podstawie własnych badań.

Lekcję współprowadził **Patryk Piszc**, absolwent szkoły i dawny uczeń Małgorzaty Maraszek, obecnie student Wydziału Lekarskiego Warszawskiego Uniwersytetu Medycznego. Zajęcia obserwowali dyrektor szkoły oraz zainteresowani nauczyciele.

SZKOLI NAUCZYCIELI Z MAZOWSZA

Małgorzata Maraszek prowadzi szkolenia dotyczące wdrażania nowej podstawy programowej. Opracowała również program sieci współpracy i samokształcenia „Biologia i przyroda w działaniu - zajęcia badawcze z uczniami". Nauczyciele uczą się w jej ramach planować doświadczenia, przeprowadzać je z klasą i analizować uzyskane wyniki.

Uczestniczyła także w konsultacjach społecznych dotyczących zmian w nauczaniu przedmiotów przyrodniczych oraz w konferencjach poświęconych reformie oświaty.

Jedna z nich odbyła się 25 marca w Publicznej Szkole Podstawowej nr 1 w Garwolinie, w ramach „Mazowieckich rozmów o oświacie". Maraszek wzięła udział w debacie o tym, jak wzmacniać samodzielność uczniów i dawać im większy wpływ na proces uczenia się.

Kolejnym obszarem jej działalności jest przygotowywanie nauczycieli do pracy z dziećmi o różnych potrzebach edukacyjnych. We współpracy z Instytutem Badań Edukacyjnych - Państwowym Instytutem Badawczym prowadzi szkolenia dotyczące projektowania lekcji dostępnych dla wszystkich uczniów.

Podczas warsztatów nauczyciele uczą się rozpoznawać bariery utrudniające naukę i tak organizować zajęcia, aby mogli w nich aktywnie uczestniczyć uczniowie o różnych możliwościach.

W powiecie garwolińskim z takich szkoleń skorzystali już nauczyciele między innymi z Borowia, Żelechowa, Woli Żelechowskiej, Stefanowa, Starego Goniwilka, Starego Kębłowa, Maciejowic, Sobolewa i Garwolina. Szkolenia są częścią projektu współfinansowanego z funduszy europejskich.

DOŚWIADCZENIA Z ŻELECHOWA PRZEDSTAWIONE W SEJMIE

23 września Małgorzata Maraszek uczestniczyła w ogólnopolskiej konferencji „Wspólna odpowiedzialność za zdrowie przyszłych pokoleń", zorganizowanej w Sejmie RP.

Razem z nią do Warszawy pojechali dyrektor szkoły oraz przedstawiciele rodziców i uczniów. Na prośbę organizatorów nauczycielka wskazała rodzica i ucznia, którzy mogli opowiedzieć o doświadczeniach żelechowskiej społeczności szkolnej.

Wzięli oni udział w panelu „Jak szkoła może zmieniać zdrowie przyszłych pokoleń?", poświęconym edukacji zdrowotnej.

DWIE NAGRODY Z OKAZJI DNIA EDUKACJI NARODOWEJ

Za działalność na rzecz doskonalenia zawodowego nauczycieli Małgorzata Maraszek otrzymała nagrodę dyrektora Mazowieckiego Samorządowego Centrum Doskonalenia Nauczycieli.

Z okazji Dnia Edukacji Narodowej uhonorował ją również burmistrz Żelechowa. Wyróżnienie przyznano za zaangażowanie w pracę dydaktyczno-wychowawczą, wspieranie rozwoju uczniów oraz zachęcanie ich do zdobywania wiedzy i odkrywania własnych zainteresowań.

Tomasz Kępka

Miała ponad 3 promile i zakaz prowadzenia. Dzień później usłyszała wyrok

Ponad 3 promile alkoholu i sądowy zakaz prowadzenia pojazdów nie powstrzymały 48-latki przed jazdą samochodem. Kobietę znaleziono śpiącą za kierownicą audi

Do zdarzenia doszło w Zwoli (gm. Miastków Kościelny). W poniedziałek, 26 października, około godz. 13 świadkowie zauważyli stojące na poboczu audi z włączonym silnikiem i światłami. Za kierownicą spała kobieta, a w samochodzie znajdowały się butelki po alkoholu.

Zaniepokojeni świadkowie podeszli do auta, początkowo obawiając się, że kierująca zasłabła. Gdy nabrali podejrzeń, że jest nietrzeźwa, wyłączyli silnik, aby nie mogła odjechać, i wezwali policję. Funkcjonariusze ustalili, że za kierownicą siedziała 48-letnia mieszkanka powiatu otwockiego. Badanie wykazało ponad 3 promile alkoholu. Okazało się również, że kobieta miała obowiązujący sądowy zakaz prowadzenia pojazdów mechanicznych.

48-latka została zatrzymana. Przyznała się do zarzucanych czynów, a jej sprawę skierowano do sądu w trybie przyspieszonym.

- *Sąd wymierzył podejrzanej karę 8 miesięcy bezwzględnego pozbawienia wolności, dożywotni zakaz prowadzenia pojazdów, świadczenie pieniężne w łącznej wysokości 15 tys. zł oraz obowiązek pokrycia kosztów sądowych* - informuje kom. **Małgorzata Pychner**, rzeczniczka Komendy Powiatowej Policji w Garwolinie.

Wyrok zapadł 27 października, dzień po zatrzymaniu kobiety. Orzeczenie jest nieprawomocne.

red.

eprasa.pl 30ff6e8451

SPÓR O ROK UPA W OBWODZIE LWOWSKIM. CO Z PARTNERSTWEM GARWOLINA Z BRODAMI?

Decyzja Lwowskiej Rady Obwodowej o upamiętnieniu Ukraińskiej Powstańczej Armii i jej dowódcy Romana Szuchewycza wywołała protesty w Polsce. Niektóre samorządy zdecydowały się ograniczyć lub zerwać współpracę z ukraińskimi partnerami. Garwolin od 2023 roku współpracuje z Brodami, położonymi w obwodzie lwowskim



8 sierpnia 2023 roku burmistrz Marzena Świeczak podpisała porozumienie partnerskie z burmistrzem Brodów Anatolijem Bełejem (fot. Marzena Świeczak/ Facebook)

20 października Lwowska Rada Obwodowa przyjęła decyzję o ustanowieniu 2027 roku rokiem Ukraińskiej Powstańczej Armii (UPA), Romana Szuchewycza oraz Ołeha Olżycza, poety i działacza Organizacji Ukraińskich Nacjonalistów.

Decyzja wywołała sprzeciw w Polsce ze względu na odpowiedzialność UPA za ludobójstwo polskiej ludności cywilnej na Wołyniu i w Galicji Wschodniej. Krytycznie odniosło się do niej również ukraińskie Ministerstwo Spraw Zagranicznych, uznając ją za szkodliwą dla stosunków polsko-ukraińskich. Choć lwowscy radni przyjęli uchwałę, nie została ona podpisana przez pełniącego obowiązki przewodniczącego rady Jurija Chołoda i do 28 października nie weszła w życie. Nie oznacza to jednak, że radni formalnie wycofali się ze swojej decyzji.

POLSKIE SAMORZĄDY REAGUJĄ

26 października Rada Miejska w Przemyślu jednogłośnie zawiesiła współpracę partnerską ze Lwowem. Ograniczenia nie obejmują pomocy humanitarnej dla osób poszkodowanych w wojnie. Tego samego dnia Sejmik Województwa Lubelskiego zdecydował o zerwaniu współpracy z obwodem lwowskim, prowadzonej od 2004 roku.

Sprzeciw wobec upamiętnienia UPA wyraziły również inne samorządy, w tym Kraków, Wrocław i województwo małopolskie.

Sprawa dotyczy pośrednio także Garwolina. 8 sierpnia 2023 roku burmistrz **Marzena Świeczak** podpisała porozumienie partnerskie z burmistrzem Brodów **Anatolijem Bełejem**. Brody leżą w rejonie złoczowskim, na terenie obwodu lwowskiego.

Współpraca obu miast ma również wymiar inwestycyjny. W ramach programu Interreg NEXT Polska - Ukraina realizowany jest projekt obejmujący budowę kanalizacji sanitarnej w Garwolinie oraz przebudowę oczyszczalni ścieków w Brodach. Koszt garwolińskiej części przedsięwzięcia wynosi ponad 3,3 mln zł, z czego 90 procent pokrywa dofinansowanie unijne.

BURMISTRZ: NIE MA NASZEJ ZGODY NA GLORYFIKOWANIE SPRAWCÓW ZBRODNI

Zapytaliśmy burmistrz Garwolina Marzenę Świeczak, jak ocenia decyzję lwowskich radnych i czy miasto zamierza podjąć działania dotyczące współpracy z Brodami.

- *Nie ma i nigdy nie będzie naszej zgody na gloryfikowanie organizacji i osób odpowiedzialnych za zbrodnie popełnione na polskiej ludności cywilnej. Pamięć o ofiarach tragicznych wydarzeń na Wołyniu jest dla nas niezwykle ważna. To bolesna część naszej historii, o której nie możemy i nie chcemy zapominać* - podkreśla burmistrz.

Marzena Świeczak zwraca jednak uwagę, że uchwałę przyjęła Lwowska Rada Obwodowa, a nie władze Brodów. Jej zdaniem nie można automatycznie przypisywać samorządowi miasta partnerskiego stanowiska innego organu. - *Sam fakt, że Brody leżą w obwodzie lwowskim, nie oznacza automatycznie, że władze miasta podzielają stanowisko Lwowskiej Rady Obwodowej* - zaznacza.

GARWOLIN CHCE POZNAĆ STANOWISKO BRODÓW

Na razie władze Garwolina nie zapowiadają zawieszenia ani zerwania partnerstwa. Burmistrz deklaruje, że przed podjęciem dalszych kroków chce poznać stanowisko ukraińskiego samorządu.

- *Zależy nam na dobrych relacjach, ale równie ważne jest dla nas poszanowanie pamięci historycznej. Nawet w najtrudniejszych sprawach warto rozmawiać, poznawać wzajemne stanowiska i szukać porozumienia* - mówi Marzena Świeczak.

- *Dlatego zanim podejmiemy jakiekolwiek dalsze kroki, chcemy przede wszystkim wysłuchać głosu samorządu Brodów, bo właśnie na tym polega prawdziwe partnerstwo - na wzajemnym szacunku i umiejętności prowadzenia dialogu także wtedy, gdy pojawiają się trudne tematy. Dopiero po jego poznaniu będziemy mogli odpowiedzialnie odnieść się do dalszej współpracy* - dodaje.

ROK STANISŁAWA BASAJA?

Osobnym wątkiem jest petycja Fundacji Kisiela o ustanowienie roku 2027 Rokiem Stanisława Basaja, dowódcy Batalionów Chłopskich na Lubelszczyźnie, zamordowanego przez UPA w 1945 roku. Petycję złożono w Sejmie 13 sierpnia, jeszcze przed październikową decyzją lwowskich radnych. Jej autorzy chcą w ten sposób przypomnieć postać żołnierza, który walczył z niemieckim okupantem, a następnie bronił ludności przed oddziałami UPA.

mg

Ponad 277 tys. zł dla strażaków ochotników

Siedem samorządów z powiatu garwolińskiego otrzyma łącznie 277 490 zł dodatkowego dofinansowania na wyposażenie jednostek Ochotniczej Straży Pożarnej

Pieniądze przyznano w ramach programu „OSP-2026”, którego budżet zwiększył samorząd województwa mazowieckiego.

Dodatkowe środki trafią do samorządów, których wnioski wcześniej znalazły się na listach rezerwowych. Pieniądze udało się wygospodarować dzięki oszczędnościom w innych konkursach związanych z bezpieczeństwem i ochroną przeciwpożarową.

Największe dotacje w powiecie garwolińskim, po 50 tys. zł, otrzymają cztery gminy: Górzno, Sobolew, Łaskarzew i Trojanów.

KTÓRE JEDNOSTKI OTRZYMAJĄ PIENIĄDZE?

W gminie Górzno środki podzielono między osiem jednostek: OSP Chęciny (6,9 tys. zł), Goździk (8 tys. zł), Górzno (4 tys. zł), Kobyla Wola (8 tys. zł), Samorządki (9,9 tys. zł), Wólka Ostrożeńska (3,2 tys. zł), Unin (6,4 tys. zł) i Łąki (3,6 tys. zł).

W gminie Sobolew dofinansowanie otrzymają OSP Chotynia (8360 zł), Ostrożeń, Kownacica, Godzisz i Kaleń-Grabniak (po 6660 zł), Gończyce i Sokół (po 5100 zł) oraz Sobolew (4800 zł).

W gminie Łaskarzew pieniądze trafią do OSP Dąbrowa i Uścieniec-Krzywda (po 6350 zł), Grabina, Stary Pilczyn, Wola Łaskarzewska i Wola Rowska (po 5600 zł) oraz Izdebno i Melanów (po 7450 zł).

Gmina Trojanów przeznaczy przyznane 50 tys. zł na wyposażenie trzech jednostek: OSP Wola Korycka Górna (25 500 zł), OSP Więcków (13 100 zł) i OSP Mroków (11 400 zł).

Miasto i Gmina Pilawa otrzyma 33 490 zł. Najwięcej przypadnie OSP Wygoda (10 075 zł). Pozostałe środki trafią do OSP Puznówka (9190 zł), Lipówki (8225 zł), Gocław (3750 zł) i Pilawa (2250 zł).

Dofinansowanie w wysokości 26 tys. zł przyznano również OSP Starowola w gminie Parysów. Z kolei OSP Łaskarzew otrzyma 18 tys. zł.

WIĘCEJ PIENIĘDZY NA WYPOSAŻENIE OSP

Jak poinformował 28 października Urząd Marszałkowski Województwa Mazowieckiego, budżet programu „OSP-2026” zwiększono do ponad 15,3 mln zł. Dodatkowe wsparcie obejmie 109 gmin z całego Mazowsza.

Samorząd województwa zwiększył również środki na program „Mazowieckie Strażnice OSP-2026”, przeznaczony na remonty i modernizacje remiz. Na dodatkowej liście beneficjentów tego programu nie znalazł się jednak żaden samorząd z powiatu garwolińskiego.

Łączny budżet obu programów przekracza 24 mln zł. Środki pochodzą z budżetu województwa mazowieckiego.

red.

eprasa.pl 30ff6e8451

DRZEWA BRUDZĄ SAMOCHODY, KRZEWY UTRUDNIAJĄ PRZEJŚCIE

Mieszkańcy osiedla Żwirki i Wigury czekają na przycięcie drzew od dwóch lat. Urząd zapowiada zlecenie prac, ale zastrzega, że nie wszystkie drzewa będzie można przyciąć

Oplanowane prace pielęgnacyjne na osiedlu Żwirki i Wigury zapytał radny **Robert Pstrąg** podczas sesji Rady Miasta Garwolina. Chciał wiedzieć, kiedy mieszkańcy mogą spodziewać się przycięcia drzew, o które zabiegają od dłuższego czasu.

Kierownik Wydziału Gospodarki Komunalnej **Krzysztof Kędziorek** poinformował, że po przesunięciu środków w budżecie miasto będzie dysponowało pieniędzmi na wykonanie prac. Zapowiedział zlecenie przycięcia drzew, które kwalifikują się do takich zabiegów, w tym na osiedlu Żwirki i Wigury.

Zastrzegł jednak, że zakres prac będzie ograniczony przepisami. - *Musicie mieć państwo świadomość, że przycięcie drzew czy zredukowanie koron może nastąpić tylko maksymalnie w 30% korony przez cały okres życia drzewa. Więc nie ma co liczyć na to, że drzewa zostaną ogołocone czy przycięte zupełnie. One zostaną przycięte w sposób zgodny z przepisami* - wyjaśnił.

„PROSIMY OD DWÓCH LAT"

Radny Robert Pstrąg przypomniał, że mieszkańcy osiedla zgłaszają problem już od dwóch lat. Wskazywał przede wszystkim na ptaki gnieżdżące się w koronach drzew, zabrudzone samochody i hałas. - *Niestety, w ubiegłym roku prosiliśmy - nie zostało to zrobione. Są gniazda, zapaskudzone samochody, ogromny hałas. Okazuje się, że na skwerku można było to zrobić po aferze z ławkami, a na osiedlu nie. Zapraszam do obejrzenia samochodów na osiedlu* - mówił radny.

Kędziorek zaznaczył, że miasto co roku prowadzi prace związane z przycinaniem drzew. Pstrąg podtrzymał jednak swoje stanowisko, wskazując, że problem na osiedlu Żwirki i Wigury nadal nie został rozwiązany.

GAŁĘZIE PRZESZKADZAJĄ W PARKOWANIU

O interwencję w sprawie drzew poprosiła również radna **Zofia Kęder**. Zwróciła uwagę na sytuację przy ul. Korczaka, gdzie rozrastające się gałęzie utrudniają kierowcom korzystanie z miejsc parkingowych.

Zaapelowała, aby przy planowaniu prac uwzględnić także tę ulicę i przyciąć gałęzie tam, gdzie będzie to możliwe.

Radny **Krystian Jończyk** zgłosił problem przy ul. Żwirki i Wigury, w pobliżu opuszczonego domu. Rosnące tam krzewy wychodzą na chodnik, ograniczając przestrzeń dla pieszych.

Jak podkreślił, chodnik jest wąski, a rozrośnięta roślinność dodatkowo utrudnia przejście. Szczególnie niebezpieczne może to być dla dzieci poruszających się w pobliżu jezdni.

Radny poprosił o przycięcie krzewów i przywrócenie możliwości swobodnego korzystania z chodnika.

Przewodniczący Rady Miasta **Marek Mikulski** zwrócił również uwagę, że w zaroślach gromadzą się różne osoby. Jego zdaniem to kolejny argument za uporządkowaniem tego miejsca.

MIASTO ZWRÓCI SIĘ DO KAUFLANDU

Podczas sesji poruszono także sprawę zarośniętego rowu przy ul. Zamojskiej, przed szlabanem na osiedlu Ochnika.

Radna **Barbara Wilczek** wskazała, że wysokie krzewy i chwasty rosnące w pobliżu chodnika wymagają uporządkowania. Jak ustaliła, teren należy do Kauflandu. Zapytała więc, czy urząd może zwrócić się do właściciela z prośbą o wykonanie prac porządkowych.

Krzysztof Kędziorek zadeklarował, że miasto podejmie taką próbę. - *Wystąpimy z pismem, zobaczymy, jaki będzie efekt* - zapewnił.

JS

Skarga dotycząca grobów żołnierzy bezzasadna

GM. WILGA Rada Gminy na sesji 26 października jednogłośnie uznała za bezzasadną skargę na wójt dotyczącą zaniedbanych grobów poległych żołnierzy na cmentarzu parafialnym w Wildze. Skargę, datowaną na 9 września, przekazał radzie Mazowiecki Urząd Wojewódzki. Z uzasadnienia wynika, że gmina wystąpiła o dotację w sierpniu 2025 roku, a 8 kwietnia 2026 roku podpisała z wojewodą porozumienie na 40 500 zł. Umowę z wykonawcą na renowację mogiły zawarto 1 października, a prace zakończono do 23 października. Zadanie odebrano bez zastrzeżeń. Radni uznali, że zebrane dowody nie potwierdzają zaniedbania ze strony wójt.

Przez dwa miesiące bez opłat za szkolne obiady

Rodzice uczniów z gminy Miastków Kościelny nie będą płacić za szkolne obiady w listopadzie i grudniu. To efekt oszczędności uzyskanych przy zakupach produktów do gminnej stołówki

O zwolnieniu rodziców z opłat za posiłki w dwóch ostatnich miesiącach roku wójt **Jerzy Jaroń** poinformował podczas sesji Rady Gminy Miastków Kościelny. Wyjaśnił, że dzięki korzystnym cenom uzyskanym w przetargu na dostawy produktów do gminnej stołówki udało się zaoszczędzić pieniądze, które teraz zostaną przeznaczone na pokrycie kosztów obiadów.

- *Dzięki zamówieniom publicznym, przetargowi, który został przeprowadzony na zakupy dla stołówki naszej gminnej, mamy znów nadwyżkę, z czego się cieszymy. Zawieszamy opłaty dla dzieci na miesiące listopad i grudzień* - przekazał wójt.

OSZCZĘDNOŚCI WYSTARCZĄ NA DWA MIESIĄCE

O wysokość zaoszczędzonej kwoty zapytał podczas sesji przewodniczący rady gminy **Marcin Zając**.

- *To około 90 tys. zł. Po przeliczeniu z panią kierownik doszliśmy do wniosku, że tych środków powinno wystarczyć na listopad i grudzień* - odpowiedział Jerzy Jaroń.

Przy szacowaniu wydatków uwzględniono również kalendarz szkolny. W listopadzie uczniowie mają dni wolne od zajęć, a w grudniu liczba dni, w których wydawane są obiady, będzie mniejsza ze względu na przerwę świąteczną.

CZY OBIADY STANIEJĄ OD STYCZNIA?

Obecnie rodzice płacą za dwudaniowy obiad 5,50 zł. Wójt zapowiedział, że jeśli ceny produktów w kolejnym przetargu pozostaną na zbliżonym poziomie, od stycznia 2027 roku stawka może zostać obniżona o złotówkę. - *Jeśli będą wyższe, pozostawimy obecną stawkę, a ewentualnie w którymś miesiącu zastosujemy ten bonus w postaci niepłacenia za obiady* - wyjaśnił wójt.

Ostateczna decyzja zapadnie po poznaniu wyników postępowania na dostawy produktów do stołówki w 2027 roku. Przewodniczący Marcin Zając zwrócił uwagę, że przy planowaniu obniżek trzeba uwzględnić możliwość wzrostu cen żywności.

KOLEJNE MIESIĄCE BEZ OPŁAT

To nie pierwsze zwolnienie rodziców z opłat za szkolne posiłki w tym roku. Podobne rozwiązanie gmina zastosowała już w czerwcu.

Wójt podkreślił, że po uwzględnieniu miesięcy, w których obiady są bezpłatne, rzeczywisty koszt ponoszony przez rodziców w przeliczeniu na wszystkie wydawane posiłki jest niższy od obowiązującej stawki 5,50 zł.

- *Możemy się pochwalić i poszczycić, że żywimy nasze dzieci, tak mówiąc kolokwialnie, za około 3-3,50 zł za pełny, dwudaniowy obiad, jeśli chodzi o płatności rodziców* - mówił Jerzy Jaroń.

Na razie pewne jest zwolnienie z opłat w listopadzie i grudniu. To, ile rodzice zapłacą za obiady od stycznia, będzie zależało od cen uzyskanych w nowym przetargu.

JS

Petycja ws. płatnego parkowania

GARWOLIN Na sesji 27 października Rada Miasta jednogłośnie (14 głosów) uznała za bezprzedmiotową petycję mieszkanki dotyczącą objęcia ul. Działyńczyków strefą płatnego parkowania. Autorka, która złożyła pismo 5 października, prosiła o ponowną analizę zmian, konsultacje z mieszkańcami i mapę zasięgu strefy. Zwracała uwagę na trudną sytuację mieszkańców budynku przy ul. Kościelnej 6, którzy mają mało miejsc postojowych. Rada przypomniała, że 18 sierpnia przyjęła uchwałę rozszerzającą strefę od 1 stycznia 2027 roku, m.in. o parkingi przy ul. Działyńczyków i Kościelnej. Uwzględniono w niej postulat rocznego abonamentu: 120 zł dla mieszkańca strefy, jeśli jego nieruchomość nie ma wjazdu ani parkingu w strefie płatnego parkowania.

Wyciek benzyny z cysterny kolejowej

GM. PILAWA W środę, 29 października, przed godz. 17:00 do Stanowiska Kierowania KP PSP w Garwolinie wpłynęło zgłoszenie o wycieku benzyny z cysterny kolejowej. Strażacy zabezpieczyli i oświetlili miejsce zdarzenia oraz wyznaczyli strefę niebezpieczną. Kierującym działaniem został poinformowany o wyłączeniu napięcia w sieci trakcyjnej. Następnie zabezpieczono i zakręcono zawór, co całkowicie uszczelniło wyciek. W trwającej ponad godzinę akcji uczestniczyły dwa zastępy (JRG Garwolin i OSP Pilawa) oraz Straż Ochrony Kolei.

eprasa.pl 30ff6e8451

ILE KOSZTOWAŁY DOŻYNKI W MACIEJOWICACH, WILDZE I MIASTKOWIE KOŚCIELNYM?

Ponad 71 tys. zł kosztowały dożynki w gminie Maciejowice, blisko 79 tys. zł w Wildze, a niemal 74 tys. zł przeznaczono na Gminne Święto Plonów w Miastkowie Kościelnym

Kontynuujemy sprawdzanie kosztów tegorocznych imprez organizowanych w powiecie garwolińskim. Tym razem przedstawiamy dane dotyczące trzech kolejnych wydarzeń: Dożynek Gminy Maciejowice w Pogorzelcu, Dożynek Gminno-Parafialnych w Wildze oraz Gminnego Święta Plonów w Miastkowie Kościelnym. W odpowiedziach na wnioski o udostępnienie informacji publicznej urzędy podały źródła finansowania oraz wydatki na koncerty, scenę, nagłośnienie i pozostałe atrakcje.

DOŻYNKI W MACIEJOWICACH - 71 519 ZŁ

Dożynki Gminy Maciejowice odbyły się 30 sierpnia w Pogorzelcu. Jak poinformował Urząd Miasta i Gminy Maciejowice w odpowiedzi z 27 października, organizacja wydarzenia kosztowała 71 519 zł.

Według urzędu na ten cel nie wydatkowano środków bezpośrednio z budżetu gminy. Imprezę sfinansowano z dwóch źródeł: 24 500 zł pochodziło z darowizn, a 47 019 zł z budżetu Miejsko-Gminnego Ośrodka Kultury w Maciejowicach.

Urząd przedstawił również koszty wybranych atrakcji. Koncert zespołu Rodos kosztował 3750 zł, występ Kapeli Staręgów - 4200 zł, a zespołu Altess - 12 tys. zł.

Największą pozycją wśród wymienionych wydatków była obsługa techniczna, obejmująca scenę i nagłośnienie. Przeznaczono na nią 27 330,60 zł. Kolejne 16 tys. zł wydano na nagrody w konkursach.

DOŻYNKI W WILDZE - 78 612,44 ZŁ

Dożynki Gminno-Parafialne w Wildze odbyły się 6 września, a ich głównym organizatorem był Gminny Ośrodek Kultury w Wildze.

Według sprawozdania z realizacji przedsięwzięcia współorganizowanego przez Samorząd Województwa Mazowieckiego koszt wydarzenia wyniósł 78 612,44 zł. Urząd zastrzegł jednak, że nie wie, czy jest to ostateczna kwota. Sprawozdanie sporządzono na podstawie dokumentów otrzymanych w ciągu siedmiu dni od imprezy.

W odpowiedzi wskazano trzy źródła finansowania. 30 tys. zł przekazał Samorząd Województwa Mazowieckiego na występy zespołów Discoboys i News oraz Koła Tańca Ludowego. Z budżetu gminy Wilga przeznaczono 10 300 zł na występ grupy Fikon, catering i nagrody w konkursie na najlepszą szarlotkę. Pozostałą część kosztów, określoną w odpowiedzi na 38 112,44 zł, przypisano Gminnemu Ośrodkowi Kultury w Wildze.

Urząd poinformował również, że nie posiada informacji, czy GOK otrzymał darowizny pieniężne na organizację dożynek.

Poznaliśmy także stawki części wykonawców. Koncert Discoboys kosztował 15 tys. zł, zespołu News - 12 tys. zł, a występ DJ-a Maximusa - 1106 zł. Za wynajem sceny i nagłośnienia zapłacono 18 388,50 zł.

ŚWIĘTO PLONÓW W MIASTKOWIE KOŚCIELNYM - 73 911 ZŁ

Gminne Święto Plonów w Miastkowie Kościelnym odbyło się 30 sierpnia. Z informacji przekazanych przez urząd wynika, że na wydarzenie przeznaczono 73 911 zł.

Gmina otrzymała 30 tys. zł dofinansowania z Województwa Mazowieckiego w ramach współorganizacji przedsięwzięcia społeczno-kulturalnego. Środki przekazano bezpośrednio na konto firmy Magic Moments Katarzyna Pałysa, z którą gmina zawarła umowę na realizację wydarzenia. Według urzędu firma miała wydatkować całą otrzymaną kwotę.

Warunkiem uzyskania wsparcia było zapewnienie przez gminę wkładu własnego w wysokości co najmniej 50 proc. W odpowiedzi na wniosek wskazano, że z budżetu gminy wydano 43 911 zł.

Urząd przedstawił szczegółowe zestawienie tych wydatków. Wynajem sceny kosztował 5 tys. zł, obsługa techniczna wraz z nagłośnieniem i oświetleniem - 7011 zł, a usługa konferansjerska - 12 300 zł. Na wynagrodzenia artystów przeznaczono 5500 zł, wynajem urządzeń rekreacyjno-rozrywkowych kosztował 5 tys. zł, natomiast catering - 9100 zł.

W programie znaleźli się m.in. Ambitus, Joker, Edyta Jończyk oraz zespół Lavers. Urząd nie podał jednak osobnych kwot za występy poszczególnych wykonawców.

JS

Wydarzenie	Łączny koszt
Majowe Spotkanie z Tradycją i Sercem Mazowsza (Kozice, 1 maja 2026 r.)	48 077,60 zł
Festiwal Kultury i Tradycji Garwolina (Garwolin, 17 maja 2026 r.)	67 017,44 zł
Piknik Rodzinny: Nasze Górzno, Nasza Rodzina (Górzno, 24 maja 2026 r.)	60 000,00 zł
W Rytmie Futbolu - Pectus (Łaskarzew, 29 maja 2026 r.)	714,17 zł*
Dni Żelechowa (Żelechów, 20-21 czerwca 2026 r.)	121 604,33 zł
Dni Gminy Sobolew (Sobolew, 27 czerwca 2026 r.)	140 271,81 zł
Dni Maciejowic (Maciejowice, 4 lipca 2026 r.)	148 977,80 zł
Święto Gminy Wilga (Wilga, 5 lipca 2026 r.)	65 468,74 zł
Święto Pieczonego Ziemniaka (Łaskarzew, 5 lipca 2026 r.)	70 075,50 zł
Dni Garwolina (Garwolin, 20-21 czerwca 2026 r.)	218 358,00 zł
Święto Gminy Górzno (Górzno, 23 sierpnia 2026 r.)	87 305 zł
Dożynki Gminno-Parafialne Gminy Trojanów (Korytnica, 23 sierpnia, 2026 r.)	45 829,98 zł
Rodzinny Piknik Strażacki w Parysowie (Parysów, 15 sierpnia 2026 r.)	56 000 zł
Święto Gminy Borowie połączone z dożynkami (Borowie, 30 sierpnia 2026 r.)	60 000 zł
Dożynki Gminy Pilawa (Puznówka, 30 sierpnia 2026 r.)	92 670,26 zł
Dni Pilawy (Pilawa, 28 czerwca 2026 r.)	169 674,17 zł
Pożegnanie Lata (Garwolin, 30 sierpnia 2026 r.)	155 349 zł
Dni Miasta Łaskarzew (Łaskarzew, 23,28-29 sierpnia 2026 r.)	238 713, 48 zł
Święto Plonów i Dni Powiatu Garwolińskiego (Miętne, 20 września 2026 r.)	180 000 zł
Dożynki Gminno-Parafialne w gminie Łaskarzew (Dąbrowa, 6 wrzesnia 2026 r.)	116 000 zł
Dożynki Gminne w Parysowie (Parysów, 6 wrzesnia 2026 r.)	96 187,11 zł
Festiwal Etnograficzny (Miętne, 23 sierpnia 2026 r.)	67 292,33 zł**
Dożynki Gminy Maciejowice (Pogorzelec, 30 sierpnia 2026 r.)	71 519 zł
Dożynki Gminno-Parafialne w Wildze (Wilga, 6 września 2026 r.)	78 612,44 zł
Święto Plonów w Miastkowie Kościelnym (Miastków Kościelny, 30 sierpnia 2026 r.)	73 911 zł

* kwota obejmuje wydatki poniesione z budżetu miast Łaskarzew. Miasto było współorganizatorem wydarzenia ** brak całkowitego kosztu wydarzenia

Most w Godziszu już otwarty



GM. SOBOLEW Droga powiatowa Sobolew - Godzisz - Wola Życka - Podebłocie została ponownie otwarta dla ruchu w środę, 28 października. Remont mostu na Okrzejce w Godziszu, prowadzony przez Służbę Drogowo-Mostową w Maciejowicach, zakończył się dwa dni przed zapowiadanym terminem. Droga była zamknięta od 1 października, a kierowcy musieli korzystać z objazdu drogami gminnymi. Remont trwał niespełna cztery tygodnie. O zakończeniu prac poinformował Powiatowy Zarząd Dróg w Garwolinie.

eprasa.pl 30ff6e8451

ZASIŁEK POGRZEBOWY WZRÓSŁ DO 7 TYS. ZŁ. KTO OTRZYMA PEŁNĄ KWOTĘ?

Od stycznia 2026 roku zasiłek pogrzebowy wynosi 7 tys. zł, czyli o 3 tys. zł więcej niż dotychczas. To pierwsza podwyżka tego świadczenia od niemal 15 lat. Pełną kwotę mogą otrzymać członkowie rodziny zmarłego, którzy pokryli koszty pochówku. W przypadku pozostałych osób i instytucji obowiązują inne zasady



Zasiłek pogrzebowy przez wiele lat wynosił 4 tys. zł. Kwota ta nie zmieniała się od marca 2011 roku. Od 1 stycznia 2026 roku świadczenie wzrosło do 7 tys. zł

Zasiłek pogrzebowy przez wiele lat wynosił 4 tys. zł. Kwota ta nie zmieniała się od marca 2011 roku. Od 1 stycznia 2026 roku świadczenie wzrosło do 7 tys. zł. Nowe przepisy przewidują również możliwość jego waloryzacji od 1 marca, jeśli inflacja w poprzednim roku przekroczy 5 proc.

KTO OTRZYMA 7 TYS. ZŁ?

Wysokość wypłaty zależy przede wszystkim od tego, kto poniósł koszty pogrzebu.

- *Jeśli koszty pogrzebu pokrył członek rodziny zmarłego, otrzyma pełne 7 tys. zł, niezależnie od tego, ile faktycznie wydał na pochówek. Inaczej jest w przypadku osób spoza rodziny oraz instytucji. ZUS zwróci im udokumentowane wydatki, ale nie więcej niż 7 tys. zł. Jeśli za pogrzeb zapłaciło kilka osób lub podmiotów, zasiłek zostanie podzielony proporcjonalnie do poniesionych kosztów* - wyjaśnia Wojciech Ściwiarski, rzecznik prasowy ZUS w województwie mazowieckim.

O zasiłek może ubiegać się osoba, która pokryła koszty pochówku osoby ubezpieczonej w ZUS, emeryta, rencisty lub członka rodziny świadczeniobiorcy. Świadczenie przysługuje także w przypadku śmierci osoby, która spełniała warunki do przyznania emerytury lub renty, choć nie miała jeszcze ustalonego prawa do tego świadczenia.

Do członków rodziny zalicza się między innymi małżonka, również pozostającego w separacji, rodziców, dzieci, rodzeństwo, dziadków i wnuki. Prawo do zasiłku mogą mieć także osoby niespokrewnione ze zmarłym oraz instytucje, takie jak gmina, powiat, dom pomocy społecznej czy pracodawca, jeśli pokryły koszty pogrzebu.

NIE KAŻDY WYDATEK ZOSTANIE UWZGLĘDNIONY

ZUS bierze pod uwagę wydatki bezpośrednio związane z pochówkiem, poniesione od chwili śmierci do zakończenia pogrzebu. Nie zalicza do nich jednak kosztów zakupu nagrobka, organizacji konsolacji ani opłaty pobieranej przez zakład pogrzebowy za przygotowanie i złożenie wniosku o zasiłek.

Sam zakup kwiatów również nie daje prawa do świadczenia. Faktura obejmująca wyłącznie taki wydatek nie wystarczy do uzyskania pieniędzy z ZUS.

JAK ZŁOŻYĆ WNIOSEK?

Aby otrzymać zasiłek pogrzebowy, należy złożyć formularz Z-12. Można to zrobić w placówce ZUS, pocztą, przez eZUS lub za pośrednictwem upoważnionego zakładu pogrzebowego.

Do wniosku trzeba dołączyć dokumenty wymagane w danej sytuacji, przede wszystkim rachunki potwierdzające koszty pochówku. W niektórych przypadkach konieczne będą także dokumenty dotyczące zgonu lub potwierdzające pokrewieństwo ze zmarłym.

Na złożenie wniosku jest 12 miesięcy od dnia śmierci. Po upływie tego terminu prawo do zasiłku co do zasady wygasa.

Wyjątek przewidziano między innymi wtedy, gdy wcześniejsze złożenie dokumentów było niemożliwe z powodu późniejszego odnalezienia lub zidentyfikowania zmarłego. W takich sytuacjach termin wynosi 12 miesięcy od dnia pogrzebu, a przyczynę opóźnienia należy udokumentować.

red.

Mniej formalności przy zasiłkach z ZUS. Jeden wniosek zamiast kilku

Od 24 października obowiązują nowe przepisy dotyczące dokumentów potrzebnych do uzyskania zasiłków z ZUS. Zmiany obejmują m.in. zasiłek opiekuńczy i macierzyński. Część formularzy została połączona, a niektórych zaświadczeń nie trzeba już składać

Nowe rozporządzenie zastąpiło przepisy obowiązujące od 11 lat. Jego celem jest ograniczenie liczby dokumentów wymaganych przy ubieganiu się o świadczenia.

- *Zmiany dotyczą przede wszystkim wniosków, zaświadczeń i innych dokumentów potrzebnych do przyznania i wypłaty zasiłków. Formularze Z--15a i Z-15b zastąpi jeden wniosek - Z-15* - informuje Wojciech Ściwiarski, rzecznik prasowy ZUS w województwie mazowieckim.

Nowy formularz będzie służył do ubiegania się o zasiłek opiekuńczy. Zamiast odpowiadać na pytania o zatrudnienie drugiego rodzica i jego pracę w systemie zmianowym, wnioskodawca złoży oświadczenie, że w okresie, za który występuje o świadczenie, nie ma innego domownika mogącego zapewnić opiekę.

JEDEN FORMULARZ DO ZASIŁKU MACIERZYŃSKIEGO

Uproszczenia obejmują również zasiłek macierzyński. Dotychczasowe formularze ZAM, ZUR i ZAO zastąpi jeden druk ZAM, przeznaczony do wszystkich rodzajów urlopów związanych z rodzicielstwem, w tym macierzyńskiego, rodzicielskiego i ojcowskiego. Osoba ubiegająca się o świadczenie wypełni tylko część dotyczącą konkretnego okresu urlopu.

Zmienił się także sposób dokumentowania narodzin dziecka. Jeśli zasiłek macierzyński wypłaca ZUS, rodzic nie musi już dołączać skróconego odpisu aktu urodzenia. Zakład sam pozyska dokument na podstawie danych dziecka i rodzica.

Inaczej będzie w przypadku świadczeń wypłacanych przez pracodawcę. Wtedy odpis aktu urodzenia nadal pozostaje wymagany.

PRZEDSIĘBIORCY BEZ ZAŚWIADCZENIA Z-3B

Z obowiązku składania zaświadczenia Z-3b zwolniono osoby prowadzące pozarolniczą działalność gospodarczą, osoby z nimi współpracujące, duchownych opłacających składki na własne ubezpieczenia oraz marynarzy.

ZUS będzie rozpatrywał ich wnioski na podstawie dokumentów wymaganych do przyznania konkretnego zasiłku, bez dodatkowego zaświadczenia płatnika składek.

Zmiany objęły także formularze ZNp-7, Z-10, ZAS-53, Z-3 i Z-3a, które dostosowano do nowych przepisów.

CO Z DOTYCHCZASOWYMI DRUKAMI?

Nowe formularze są dostępne na stronie internetowej ZUS od 24 października. W systemie eZUS mają pojawić się w połowie listopada.

- *Do czasu pełnej aktualizacji systemu eZUS w połowie listopada podstawą do przyznania świadczeń będą zarówno dotychczasowe formularze dostępne elektronicznie, jak i nowe druki pobrane ze strony internetowej* - zapewnia Wojciech Ściwiarski.

Oznacza to, że osoby składające wnioski w najbliższych tygodniach mogą nadal korzystać ze starszych formularzy dostępnych w eZUS. Nie muszą czekać na aktualizację systemu, aby ubiegać się o świadczenie.

red.

eprasa.pl 30ff6e8451

Twój Głos nr 44(1185) | 3 listopada 2026 | www.twojglos.pl

FELIETON

Nieumyty kubek



Karol Gałkowski

Nauczyciel religii i psychoterapeuta, teolog. Autor bloga o terapii i rozwoju osobistym karolgalkowski.pl.

Gdybyś potrzebował wsparcia, napisz: karolgalkowski02@gmail.com

Nieważne, ile masz lat. Osiemnaście, pięćdziesiąt dwa czy osiemdziesiąt. Jutro może cię nie być. Cmentarze są pełne ludzi, którzy odeszli nagle i do końca nie wierzyli, że tak może się stać. Ty też nie wierzysz. Oni też odkładali wszystko na później.

Pytam wprost: gdybyś dziś umarł, co by po tobie zostało?

Dom? Kredyt? Samochód? Nikt nie wyryje tego na twoim nagrobku. Zostanie to, co zostawiłeś w ludziach. I tu zaczyna się problem. Zostanie e-mail z ostrą odpowiedzią. Zostanie SMS wysłany późnym wieczorem. Jutro cię nie będzie, a ktoś przeczyta go jako ostatnie, co od ciebie dostał.

Zostanie kłótnia, której nie zakończyłeś, bo czekałeś na przeprosiny. Z bratem, z ojcem, z przyjacielem, z którym nie rozmawiasz od lat. Czekałeś, jakbyś miał przed sobą wieczność. Nie masz. Twoja duma pójdzie do ziemi razem z tobą i nikt za nią nie zapłacze.

Zostanie żona. Kobieta, której przysięgałeś miłość, a dziś dostaje od ciebie głównie uwagi. Że znowu nie tak, że za późno, że za mało. Obcym mówisz „dziękuję”, jesteś dla nich uśmiechnięty i kulturalny, a jej wypominasz każdy drobiazg. Jesteś opryskliwy, wymagający, wiecznie niezadowolony. Jeśli dziś odejdziesz, zapamięta twoje westchnienie nad nieumytym kubkiem.

Zostanie twoje dziecko. I to, jak do niego mówiłeś, kiedy wracałeś zmęczony. Tamten wtorkowy wieczór, kiedy warczałeś, bo miałeś dość. Dzieci nie pamiętają przemówień. Pamiętają ton. Za dwadzieścia lat usłyszą twój głos we własnym, kiedy będą krzyczeć na swoje dzieci. Taki zostawisz spadek.

Zostanie telefon, którego nie wykonałeś. Do matki, która od tygodni pyta, kiedy wpadniesz. Obiecałeś, że zadzwonisz. W weekend. Po świętach. Kiedyś. „Kiedyś” najczęściej ląduje w grobie razem z człowiekiem.

Na każdym cmentarzu jest grób dziecka. Takiego małego, dwu-, trzyletniego. Postój przy nim w tym tygodniu. Potem wróć do domu i spróbuj jeszcze raz powiedzieć, że nie masz czasu dla najbliższych, bo musisz skończyć raport.

A jeśli jesteś na emeryturze i myślisz, że to nie do ciebie, mylisz się najbardziej. Masz wreszcie czas, a spędzasz go przed telewizorem, licząc cudze grzechy i własne choroby. Narzekasz, że dzieci nie dzwonią. A ty dzwonisz? Twoje słowo waży dziś więcej niż kiedykolwiek. Możesz przebaczyć, pobłogosławić, opowiedzieć wnukowi, jak było naprawdę. Możesz być jedynym dorosłym, który ma dla niego czas.

Co podyktują o tobie kamieniarzowi? „Kochany mąż i ojciec”? A może nic, bo nikt nie będzie wiedział, co napisać. I czy będą musieli kłamać?

Jeśli to czytasz, to znaczy, że żyjesz. Dostałeś kolejny dzień. Za darmo, bez zasług i bez gwarancji następnego. Ludzie z tamtych grobów oddaliby wszystko za jeden zwykły wieczór. Ty masz go dzisiaj. Co z nim zrobisz?

Nie mów, że zaczniesz od poniedziałku. Poniedziałek może nie nadejść.

Zadzwoń do tego, do kogo miałeś zadzwonić. Nie pisz, niech usłyszy twój głos. Skasuj tamtego e-maila. Przeproś pierwszy, nawet jeśli to nie ty zacząłeś. Dumę zostaw tym, którzy wciąż wierzą, że mają czas.

Przestań być prokuratorem we własnym domu. Podziękuj żonie za zwykły dzień, za to, że znowu ogarnęła wszystko, czego nie zauważyłeś. Przytul ją bez okazji. Zamiast „znowu” powiedz „dobrze, że jesteś”.

Odłóż telefon ekranem do blatu. Usiądź z dzieckiem. Zapytaj, jak minął mu dzień, i wysłuchaj do końca, nawet jeśli opowieść jest długa i nudna. Te minuty przetrwają dłużej niż wszystko, co dziś zarobisz.

Powiedz dobre słowo komuś obcemu. Wierzę, że Bóg pamięta każde takie słowo, nawet jeśli ty zapomnisz.

I zrób coś dla siebie. Idź na spacer bez słuchawek. Pobądź sam ze sobą tak długo, aż usłyszysz, co nie daje ci spać. Puść stary żal. Nosisz go od lat jak kamień w kieszeni. Kamień przyda się później. Na nagrobek.

Myślisz, że za późno? Że za dużo zepsułeś? Że już niczego nie zmienisz? Dopóki oddychasz, nie jest za późno. Lat nie cofniesz, ale następny dzień możesz przeżyć inaczej. Wystarczy dzisiejszy wieczór. A jutro, jeśli przyjdzie, zrobisz to znowu.

Kubek dalej stoi w zlewie. Dziś umyj go sam.



REKLAMA



eprasa.pl 30ff6e8451

MECENAS OŚKO MÓWI, JAK JEST

Kompromis? Nie, dziękuję. Wolę mieć rację



Mecenas Tomasz Ośko

Radca prawny z ponad 20-letnim doświadczeniem prawniczym. Zajmuje się sporami, doradztwem prawnym, umowami i negocjacjami, reprezentując klientów przed sądami i urzędami. Prowadzi kancelarię w Niesadnej 27A. Tel. 501 011 773, e-mail: tomasz@osko.legal

Obserwując polską politykę (zwłaszcza w ostatnich dniach!), można dojść do wniosku, że kompromis stał się słowem niemal obraźliwym. Politycy deklarują gotowość do rozmów, apelują o porozumienie, po czym wracają na swoje pozycje. Jedni oskarżają drugich, drudzy pierwszych, a obywatele oglądają kolejną odsłonę przedstawienia, którego zakończenie znają na pamięć.

Tylko czy rzeczywiście politycy nie potrafią się porozumieć? A może po prostu nie chcą?

Konflikt bywa wygodny. Pozwala wskazać przeciwnika, mobilizować zwolenników i usprawiedliwiać bezczynność. Dopóki trwa spór, zawsze można powiedzieć: chcielibyśmy coś zrobić, ale tamci nam nie pozwalają. Gdyby zaś doszło do porozumienia, trzeba byłoby wziąć odpowiedzialność za jego skutki. A przeciwnik mógłby się okazać mniej straszny, niż go przedstawiano.

Oczywiście nie każdy spór można i należy kończyć kompromisem. Są wartości, których nie wolno poświęcać dla świętego spokoju. Ale między obroną zasad a zwyczajnym uporem jest ogromna przestrzeń. I właśnie tam rozgrywa się wiele naszych codziennych konfliktów.

Wiem o tym z praktyki zawodowej. Do kancelarii trafiają ludzie, którzy latami spierają się o nieruchomości, spadki, pieniądze czy rodzinne rozliczenia. Niekiedy już po pierwszej rozmowie widać rozwiązanie, które pozwoliłoby zakończyć sprawę bez dalszego procesu. Wystarczyłoby, żeby obie strony trochę ustąpiły.

I wtedy pada zdanie, które zna chyba każdy prawnik: „Panie mecenasie, ja mu nie odpuszczę!”.

Pytam więc, ile klient chce jeszcze wydać. Ile czasu poświęcić na rozprawy. Czy warto przez następne trzy lata żyć konfliktem, który można zakończyć w trzy tygodnie? Słyszę: „Nie chodzi o pieniądze. Chodzi o zasadę!”.

Tyle że ta zasada potrafi kosztować kilkanaście tysięcy złotych, kilka lat życia i mnóstwo nerwów. A nawet wygrana nie zawsze przynosi satysfakcję.

Wyobraźmy sobie dwóch braci, którzy odziedziczyli nieruchomość. Jeden chce ją sprzedać, drugi zatrzymać. Mogą ustalić wartość, uzgodnić spłatę i zamknąć sprawę. Mogą też latami prowadzić postępowanie, płacić za opinie biegłych i kolejne rozprawy. Ostatecznie sąd rozstrzygnie, co zrobić ze wspólnym majątkiem. Tylko że wtedy bracia mogą już ze sobą nie rozmawiać.

Podobnie bywa między sąsiadami. Jeden postawił płot kilkanaście centymetrów za daleko, drugi żąda jego przesunięcia. Zamiast szukać rozsądnego rozwiązania, zaczyna się wojna: geodeci, pisma, świadkowie, sądy. Po latach płot nadal stoi, ale sąsiedzi patrzą na siebie jak na wrogów. Czy naprawdę o to chodziło?

Kompromis nie oznacza kapitulacji jednej strony i triumfu drugiej. Oznacza znalezienie rozwiązania, które może nie spełnia wszystkich oczekiwań, ale pozwala zakończyć konflikt.

W interesach rozumiemy to doskonale. Przedsiębiorca rezygnuje czasem z części należności, by otrzymać pieniądze od razu, zamiast dochodzić ich latami. Godzi się na mniej korzystne warunki, żeby zachować kontrahenta. Wie, że czas, koszty i ryzyko mają swoją cenę.

Dlaczego więc tak trudno zastosować tę logikę w sporze z bratem, sąsiadem czy byłym małżonkiem? Bo tam, gdzie wchodzą emocje, rachunek ekonomiczny przegrywa z ambicją i poczuciem dumy. Ważniejsze od rozwiązania problemu staje się udowodnienie drugiej stronie, że nie miała racji. Czasem wystarczy, żeby przeciwnik nie wygrał, choćbyśmy sami mieli stracić.

W polityce mechanizm jest podobny, tylko stawka większa. Zamiast szukać rozwiązań korzystnych dla państwa, łatwiej pielęgnować konflikt. Zamiast ustąpić w sprawie drugorzędnej, można ogłosić, że nie wolno zdradzać zasad. A pozorowanie rozmów bywa nawet wygodniejsze niż otwarta odmowa: pozwala wyglądać na rozsądnego, nie zmieniając niczego.

W ten sposób konflikt przestaje być przeszkodą w osiągnięciu celu. Sam staje się celem.

Oczywiście kompromis wymaga dwóch stron. Nie zawrze się go z kimś, kto każdą propozycję uważa za słabość i nie zamierza dotrzymać ustaleń. Czasem trzeba powiedzieć „nie” i bronić swoich praw. Ale wcześniej warto uczciwie zapytać siebie: czy chcę rozwiązać problem, czy tylko pokonać przeciwnika?

Dojrzałość nie polega na tym, że człowiek nigdy nie ustępuje. Polega na odróżnianiu spraw naprawdę ważnych od tych, w których upór służy już tylko ambicji. Kompromis nie zawsze jest zwycięstwem. Ale często pozwala uniknąć przegranej, którą sami sobie fundujemy. Żeby go osiągnąć, trzeba tylko czasem zrezygnować z przyjemności udowadniania innym, że są w błędzie.



eprasa.pl 30ff6e8451

Wrzesień 1939 roku w relacjach telegrafistów

Jeden wydostał się z sowieckiej kolumny jeńców, drugi uciekł z obozu internowania na Węgrzech. Dwie wojenne drogi żołnierzy kompanii z Balonnej

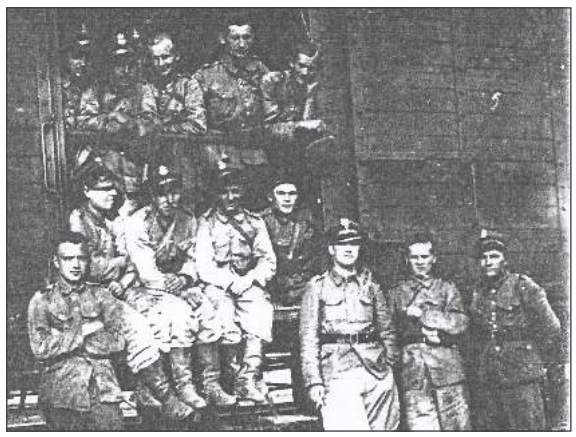

Wielu żołnierzy z kompanii telegraficznej wzięło udział w Wojnie Obronnej 1939 roku. Nie wszystkim udało się przeżyć okupację. (zdjęcie ze zbiorów Stanisława Karbowskiego)

Tydzień temu opisaliśmy codzienne życie tej kompanii, która przed wojną stacjonowała, najpierw w Zajezierzu, a następnie na Balonnej w Dęblinie. Podstawą były wspomnienia trzech dawnych żołnierzy, spisane przez Krzysztofa Wnuka, historyka z Zajezierza. Dziś wracamy do tych zapisków, aby opowiedzieć o wrześniu 1939 roku. Tym razem naszymi przewodnikami są Stanisław Karbowski z Dęblina i Michał Dykas z Gniewoszowa.

SPOTKANIE Z SOWIETAMI

Stanisław Karbowski zgłosił się do wojska 25 sierpnia 1939 roku. Punktem mobilizacyjnym były Skoki. Tam żołnierzy umundurowano i utworzono z nich pluton łączności. Następnie przewieziono ich do Dęblina, gdzie wsiedli do wagonów kolejowych. Transport skierowano na zachód. Do Inowrocławia dotarli 1 września. Tam dowiedzieli się, że o piątej rano wojska niemieckie przekroczyły polską granicę. Zamiast ruszyć dalej, pluton otrzymał rozkaz powrotu do Radomia. Po jednej nocy spędzonej w tamtejszych koszarach żołnierze wyruszyli pieszo w kierunku Puław. Szli następnie przez Kazimierz, Opole Lubelskie i dalej na wschód, aż w okolice Chełma.

Rankiem 18 września pluton Karbowskiego znajdował się na wzniesieniu w pobliżu Chełma. Żołnierze zauważyli zbliżające się sowieckie czołgi. Dowódca zabronił otwierania ognia. Gdy czołgi podjechały przez pole, jeden z sowieckich żołnierzy zawołał, żeby Polacy nie strzelali. Oświadczył, że są otoczeni i muszą się poddać.

Polscy żołnierze ustawili broń w kozły. Sowieci zarządzili zbiórkę. Wtedy rozegrała się scena, którą Karbowski zapamiętał na całe życie. Jeden z żołnierzy sowieckich przechodził wzdłuż szeregu i kazał jeńcom pokazywać dłonie. Oglądając je, próbował odróżnić ludzi pracujących fizycznie od oficerów. – Ty burżuj. Ty czarnorobocij. Ty oficer – mówił, wskazując kolejnych mężczyzn.

Następnie jeńców ustawiono w kolumnę i poprowadzono w kierunku Hrubieszowa. Nie pozwolono im zabrać żywności z taczanek. Podczas marszu Karbowski był tak głodny, że chciał zerwać brukiew rosnącą na polu. Eskortujący żołnierz przeładował broń i krzyknął: – Tyś nie rabotał. Ty nie budiesz kuszat. Wzdłuż drogi leżały ciała zabitych. Karbowski nie zapomniał tego widoku.

UCIECZKA Z KOLUMNY JEŃCÓW

Jeńców prowadzono również nocą. Kolumna szła szosą, a sowieccy żołnierze eskortowali ją, poruszając się polem w odległości około 50 metrów. Karbowski i kilku jego kolegów postanowili wykorzystać ciemność. W odpowiedniej chwili oddalili się od kolumny o kilkadziesiąt metrów. Nie udało im się jednak od razu zniknąć. Zatrzymał ich jeden z żołnierzy eskorty. Uciekinierzy powiedzieli mu, że idą z Hrubieszowa.

Sowiet zaprowadził ich do starszyny. Ten zażądał przepustek, a następnie zapytał, gdzie mieszkają. Odpowiedzieli, że w Lublinie. Starszyna polecił ich wypuścić. Uciekinierzy dotarli do Bobrownik. Tam rozeszli się do swoich domów. Jeden z żołnierzy skierował się na Skoki, szeregowy Solecki poszedł do Dęblina.

Karbowski wciąż miał na sobie mundur. Poprosił więc znajomego ogrodnika Bocheńskiego, który jechał w stronę Dęblina, aby przekazał wiadomość jego rodzinie. Brat przyniósł mu cywilne ubranie. Dopiero wtedy Karbowski wrócił do domu.

Inaczej potoczyły się wojenne losy Michała Dykasa z Gniewoszowa. Do kompanii na Balonnej zgłosił się 21 sierpnia 1939 roku. Doskonale zapamiętał pierwszy dzień wojny i bombardowania Dęblina. Według jego relacji 1 września miasto było bombardowane dwukrotnie: między godziną 11 a 12 oraz między 17 a 18. Po nalotach oddział skierowano do Zegrza.

W książeczce wojskowej Dykasa zachował się zapis o mobilizacji do 1 batalionu łączności w Zegrzu 3 września oraz o wyjeździe do Czortkowa 6 września. Z relacji wynika, że żołnierze spędzili w Zegrzu trzy dni, po czym ruszyli na wschód. W nocy z 16 na 17 września dotarli do Czortkowa. Zakwaterowano ich w koszarach artylerii ciężkiej. Tam mieli odpoczywać i czekać na dalsze rozkazy. Dykas zapamiętał nieznanego z nazwiska majora, który mówił, że oddział ma zostać skierowany do obrony Lwowa. Do Lwowa jednak nie dotarli. Według wspomnień Dykasa po kapitulacji miasta major opuścił oddział, a dowództwo przejął porucznik Grot. W jednostce służyli również podporucznicy rezerwy.

PRZEZ STANISŁAWÓW NA WĘGRY

Żołnierze ruszyli dalej na południe. Dotarli do Stanisławowa, a następnie do Worochty, gdzie spędzili trzy doby. Kolejny dzień zatrzymali się w Woronience. 24 września 1939 roku przekroczyli granicę polsko-węgierską. Dla Dykasa oznaczało to koniec udziału w kampanii wrześniowej, ale nie koniec wojennej tułaczki. Na Węgrzech został internowany. Trafił do obozu niedaleko Nowych Zamków, na obszarze dzisiejszej Słowacji, który wówczas znajdował się pod administracją węgierską.

W obozie spotkał znajomych żołnierzy. Byli wśród nich Bolesław Podsiadłowski i Julian Niedzielski z Sieciechowa, z którymi służył w jednym oddziale już w Zegrzu. Przebywali tam również Franciszek Wrotniak z Kazimierza oraz żołnierz ze Zduńkowa.

W styczniu 1940 roku Michał Dykas zdecydował się na ucieczkę z obozu. Dotarł do Słowaka, który miał pomóc mu przekroczyć granicę węgiersko-słowacką. Na miejscu spotkał czterech innych polskich żołnierzy. Uciekli z obozu w Komarnie i dotarli do tego samego gospodarza kilka godzin wcześniej. Przez dzień ukrywali się u swojego pomocnika. Nocą wyruszyli przez granicę. Następnie, przez Nitrę i kolejne miejscowości, dotarli do Jabłonkowa. Tam pomógł im miejscowy góral. Według relacji Dykasa przewiózł uciekinierów do Nowego Sącza. Dalej podróżowali koleją. Towarzysze Dykasa pochodzili z Krakowa, Częstochowy, Sandomierza i Warszawy. Z tym ostatnim dojechał do stolicy. W ten sposób, po kilku miesiącach od opuszczenia Dęblina, Dykas znalazł się ponownie na ziemiach polskich, tym razem pod okupacją.

POWRÓT DO ZWYKŁEGO ŻYCIA

Wojna rozproszyła żołnierzy kompanii telegraficznej po różnych częściach kraju. Niektórzy spotkali się jednak ponownie. Michał Dykas wspominał, że podczas okupacji zobaczył na warszawskiej ulicy Targowej kaprala Michała Fukiewicza ze Stężycy. Śledził też losy innych kolegów. Przedwojenny kapral zawodowy Neska w 1946 roku był już porucznikiem. Szeregowy Mikulski z Anielina po wojnie został nauczycielem i zamieszkał w Górze Puławskiej.

Nie wszyscy doczekali jednak końca wojny. Bolesław Podsiadłowski, który przebywał z Dykasem w węgierskim obozie, zginął w 1944 roku. Według wspomnień został trafiony pociskiem wystrzelonym zza Wisły, gdy znajdował się w bunkrze.

Po wojnie Dykas wrócił do zawodu szewca. Od marca 1945 roku przez siedem miesięcy prowadził warsztat w Sieciechowie, w domu Franciszka Świtki. W tym samym budynku działał sklep prowadzony przez mężczyznę o nazwisku Bomba. W lutym 1945 roku Rejonowa Komenda Uzupełnień w Radomiu uznała Dykasa za zdolnego do służby liniowej. Rok później ukończył wieczorowe kursy, uzupełniając wykształcenie podstawowe. W 1949 roku przeszedł do rezerwy.

Stanisław Karbowski mieszkał w Dęblinie przy ulicy Warszawskiej. Julian Kibil pozostał w rodzinnym Zajezierzu, zaś Michał Dykas w Gniewoszowie.

Krzysztof Wnuk, opr. Tomasz Kępka

Opowiedz nam o historii

Znasz ciekawych ludzi, którzy mają do opowiedzenia ciekawe historie? Muszą być to historie lokalne, dotyczące powiatu ryckiego lub osób z nim związanych. Nieistotne, czy będą to czasy międzywojnia, II wojny światowej, czy PRL-u. Zadzwoń: Tomasz Kępka, tel. 511 192 743.

Pokażemy w gazecie Twoje zdjęcia

Drodzy Czytelnicy, jeśli posiadacie w domowych archiwach fotografie ukazujące historię naszych miejscowości oraz przeszłość ich mieszkańców, przynieście je do nas. Do zdjęć dołączcie krótki opis. Zapraszamy do redakcji: ul. Szkolna 1 w Rykach. E-mail: tomaszkepka@twojglos.pl.

eprasa.pl 30ff6e8451

Tak otwierano „starą gminę”. Na uroczystość przyjechali starosta i posłowie

29 września 1928 roku w Żelechowie uroczyście poświęcono nowy budynek urzędu gminnego przy ulicy Długiej. Wzniesiono go w ciągu zaledwie roku. Mieścił kancelarie, mieszkanie sekretarza, pokoje gościnne i salę zebrań na około 400 osób. Budynek, znany dziś jako „stara gmina”, zachował się do naszych czasów



29 września 1928 roku w Żelechowie uroczyście poświęcono nowy budynek urzędu gminnego przy ulicy Długiej (fot. Dawny Żelechów)

Historię budynku przypomniał profil „Dawny Żelechów”, powołując się na relację opublikowaną w „Głosie Gminy Wiejskiej” z 20 listopada 1928 roku. Ówczesna prasa opisała zarówno samą uroczystość, jak i inwestycję, którą przedstawiano jako przykład dla innych samorządów.

BUDOWA TRWAŁA NIECO PONAD ROK

Prace przy nowej siedzibie Urzędu Gminy Żelechów rozpoczęto 1 września 1927 roku. Zakończono je 4 września 1928 roku, 25 dni przed uroczystym poświęceniem.

Powstał murowany budynek kryty blachą, zaprojektowany nie tylko do obsługi mieszkańców, ale również na potrzeby zebrań i działalności władz gminnych.

Wewnątrz znajdowała się obszerna poczekalnia oraz sala zebrań mogąca pomieścić około 400 osób. Do dyspozycji urzędników przeznaczono dwa pomieszczenia kancelaryjne. Przewidziano także mieszkanie dla sekretarza gminy, składające się z trzech pokoi, przedpokoju i kuchni oraz dwa pokoje gościnne.

Na tej samej posesji stały jeszcze dwa budynki. Pierwszym był murowany areszt gminny, wzniesiony już w 1926 roku. Mieścił dwie cele oraz mieszkanie dozorcy. Drugim był drewniany budynek gospodarczy, ukończony w sierpniu 1928 roku.

NAJPIERW MSZA, POTEM PRZEMÓWIENIA

Uroczystości 29 września 1928 roku rozpoczęły się od Mszy świętej w żelechowskim kościele parafialnym. Nabożeństwo odprawił ksiądz kanonik Karol Żebrowski, miejscowy proboszcz, który następnie poświęcił nowe budynki.

W wydarzeniu uczestniczyli mieszkańcy oraz liczni zaproszeni goście. Do Żelechowa przybył starosta garwoliński Franciszek Pirożek, a także posłowie na Sejm Eugeniusz Marian Cieplak i Jan Zalewski.

Obecni byli również członkowie i urzędnicy wydziału powiatowego w Garwolinie, burmistrz Żelechowa Ludwik Pudło, komendant miejscowego posterunku policji oraz delegaci gmin Kłoczew, Miastków i Ryki.

Po nabożeństwie goście i członkowie rady gminnej ustawili się do pamiątkowej fotografii na tle nowego urzędu. Następnie przeszli do sali zebrań, gdzie przygotowano trybunę dla przemawiających.

Głos zabrali ksiądz Karol Żebrowski, starosta Franciszek Pirożek, wójt gminy Żelechów Jan Piekut oraz obaj parlamentarzyści.

Jak wynika z relacji zamieszczonej w „Głosie Gminy Wiejskiej”, przemawiający podkreślali wysiłek mieszkańców i władz gminnych, dzięki któremu w tak krótkim czasie udało się wznieść nową siedzibę. Budynek przedstawiano jako wzór dla innych gmin planujących podobne inwestycje.

ŻELECHÓW MIAŁ WÓWCZAS DWA URZĘDY

Dziś określenie „Urząd Gminy Żelechów” może być mylące, ponieważ w okresie międzywojennym miasto Żelechów i otaczająca je gmina wiejska stanowiły dwie odrębne jednostki administracyjne. Miastem zarządzał magistrat, na którego czele stał burmistrz. W 1928 roku funkcję tę pełnił Ludwik Pudło. Gmina wiejska miała natomiast własny urząd i wójta, którym był Jan Piekut.

To właśnie dla administracji gminy wiejskiej wzniesiono budynek przy ulicy Długiej. Dlatego podczas jego poświęcenia obecni byli zarówno wójt, jak i burmistrz Żelechowa.

Źródło: Dawny Żelechów

Cmentarz żelechowskich Żydów w Nowym Jorku

Nekropolia powstała w 1927 roku i była przeznaczona dla rodzin związanych z Żelechowem. Pochowano na niej 157 osób. Jej istnienie przypomniał profil historyczny „Dawny Żelechów”

Cmentarz znajduje się w Elmont, miejscowości położonej w stanie Nowy Jork. Został założony przez organizację First Zelchower Progressive Society, skupiającą żelechowskich Żydów mieszkających w Nowym Jorku.

O pochodzeniu założycieli cmentarza przypomina napis „First Zelchower Progressive Society” umieszczony na jego bramie.

Według informacji opublikowanych przez profil „Dawny Żelechów” na cmentarzu pochowano 157 osób. Nekropolia pozostawała czynna do 2008 roku.

Fotografie bramy oraz wiadomości o cmentarzu przekazał David Lukowiecki.

Przed II wojną światową społeczność żydowska stanowiła ważną część ludności Żelechowa. Jej członkowie prowadzili sklepy, warsztaty i przedsiębiorstwa, uczestnicząc w życiu gospodarczym oraz społecznym miasta.

Część mieszkańców wyjeżdżała za ocean, szukając nowych możliwości życia i pracy. W Stanach Zjednoczonych tworzyli organizacje zrzeszające osoby pochodzące z tych samych miejscowości.

Źródło: Dawny Żelechów



Cmentarz znajduje się w Elmont, miejscowości położonej w stanie Nowy Jork (fot. Dawny Żelechów)

eprasa.pl 30ff6e8451

NasTroje w Literaturze

Żadne życie nie kończy się na Wielkim Piątku



Edyta Pasik

Zamiast cierni wyrosną cyprysy,
zamiast pokrzyw wyrosną mirty.
I będzie to Panu na chwałę,
jako znak wieczysty, niezniszczalny".
(Iz5513)

Kiedy ponad miesiąc temu zostałam zaproszona do tej historii, by napisać do niej rekomendację, zgodziłam się bez wahania. Nie zdawałam sobie jednak wtedy sprawy z tego, jak bardzo mnie poruszy i ile ran w moim sercu otworzy. Ale nie po to, by je rozjątrzyć, ale by je oczyścić - z egoizmu i z użalania się nad sobą. I by w centrum swojego życia postawić Boga jako tego, który realizuje w nim najdoskonalszy plan - plan Miłości.

Tak też uczyniła bohaterka tej historii - Lucyna Kuśmirek, która opowiedziała ją w niezwykle naturalnej i szczerej rozmowie z Magdaleną Marchlewską, zapisanej w książce „Zamiast cierni wyrosną cyprysy".

Porozumienie dusz

W rozmowie tej wyczuwamy głębokie porozumienie dusz. Bo tak jak ja sama odnalazłam w opowieści Pani Lucyny wiele wspólnych przeżyć, tak i odkryła je również Magdalena - Autorka książki. Dlatego cykl rozmów, które przeprowadziła, był dla niej doświadczeniem wyjątkowym, oczyszczającym i ubogacającym.

Tak wiele miejsc w historii Lucyny wybrzmiało w moim własnym sercu. Tata uzależniony od alkoholu, nieprzeżyte dzieciństwo, mała dziewczynka, której zabrakło utulenia, przemoc, strach przed małżeństwem i straty dzieci…

I dlatego Autorka, słuchając zwierzeń swojej rozmówczyni, nie wzdychała z ubolewaniem, nie okazywała powierzchownego przejęcia i płytkiej litości, a raczej pytała, słuchała i komentowała z delikatnością i wyczuwalnym szacunkiem. Pochylała się z empatią nad każdym opowiadanym przez Panią Lucynę fragmentem jej historii. I to właśnie ta wspólnota przeżyć, o której żadna z rozmówczyń wcześniej nie wiedziała, wpłynęła na ich wzajemną szczerość, otwartość i zaufanie.

Tam, gdzie ciernie…

A było niezwykle istotne, bo historia Pani Lucyny poraża wręcz ilością i skalą przeżytych cierpień. W wielu miejscach przypominają one te, których doświadczył biblijny Hiob: strata najbliższych i utrata czworga dzieci nienarodzonych, ciężka choroba, dorastanie w rodzinie alkoholowej i przemoc… Wielu by się pod ich ciężarem załamało. Ale nie bohaterka tej historii. Ona miała siłę nie tylko, by je podźwignąć, ale też się nimi z nami podzielić. Miała siłę nie dlatego, że jest herosem w spódnicy i ma nadludzkie moce. Miała siłę, bo czerpała ją z wiary i dostawała ją od Boga, którego obecność czuła w każdej „ciemnej

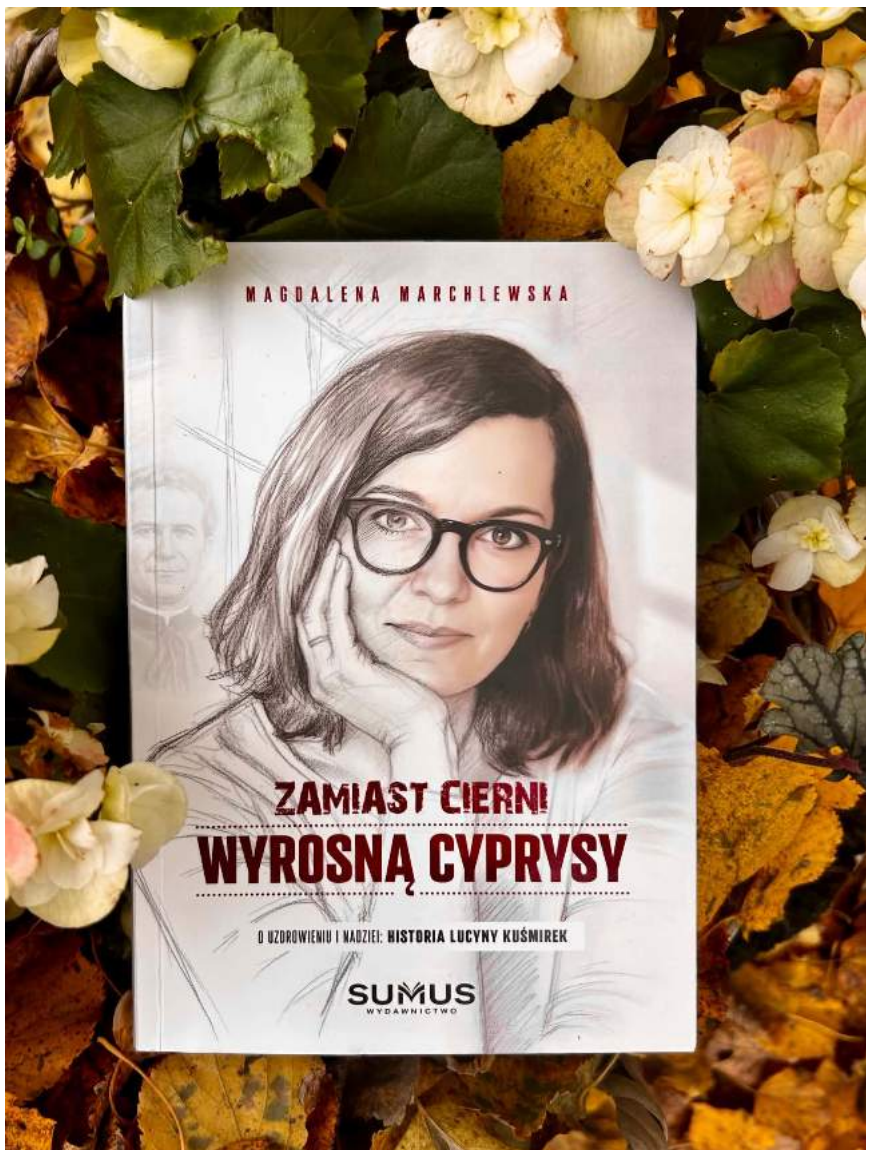

dolinie" swojego życia.

Dlatego Pani Lucyna tak mocno podkreśla wartość mądrego przewodnictwa duchowego i salezjańskiej formacji duchowej w swoim młodym życiu. To właśnie one ukształtowały jej kręgosłup moralny i wypełniły serce spragnione miłości. Oprócz tego zwraca też uwagę na ważną rolę psychoterapii, która pomogła jej poukładać i uporządkować historię jej życia. Pozwoliła zostawić za sobą przeszłość, przebaczyć ojcu i otworzyć się na całe bogactwo życia. Nie znaczy to jednak, że nie ma w nim już bólu. Nie, cierpienie związane choćby z otwartą raną po śmierci matki, jest w nim wciąż obecne, ale nie determinuje ono jej życia. Pani Lucyna ma poczucie, że w każdym miejscu w Jej życiu, gdzie kiedyś rosły ciernie, teraz oczy cieszą bujne cyprysy.

Mamy szóstkę dzieci

- powtarza wielokrotnie bohaterka tej historii, dzieląc się przeżyciami związanymi z czterokrotną stratą nienarodzonych dzieci. Opowiada przy tym o zawiedzionych nadziejach i rozpaczy. Uczy, by dawać sobie czas na potrzebny do uzdrowienia proces żałoby. Uwrażliwia na świętość każdego życia (już od poczęcia!) i na cierpienie matek po stracie. Daje przykład, jak z miłością i otwartym sercem przyjąć w rodzinie nienarodzone maleństwo.

My zawsze mówimy, że jesteśmy rodzicami szóstki dzieci. Od momentu poczęcia stajemy się mamą i tatą. To, że te dzieci zmarły przed swoimi narodzinami, nie zmienia faktu, że są członkami naszej rodziny (…) W salonie, w centralnym miejscu, mamy zdjęcie całej naszej rodziny - całej szóstki. To bardzo ważne zdjęcie. Kiedy ktoś wchodzi do domu, kiedy siadamy w salonie, kiedy się modlimy - to zdjęcie jest zawsze przed naszymi oczami. Pokazuję, żeby też o tych dzieciach nie zapominać (…) Nie żyjemy tylko wspomnieniami - staramy się żyć razem z nimi.

To słowa szczególnie poruszające w dzisiejszych czasach, kiedy mamy świadomość niszczącej nas „cywilizacji śmierci" i braku szacunku dla świętości każdego życia!

Ja chcę być pierwsza w kolejce do służby

Opowieść Pani Lucyny, a raczej świadectwo jej życia, to kolejny rodzaj posługi, której podjęła się w swoim życiu. Działa bowiem prężnie we Wspólnocie Serce Kechatorimene i docenia każdego człowieka, którego Bóg stawia na jej drodze, widząc w nim wielki dar. Pragnie posługiwać innym i dzielić się wszystkim, co zostało jej ofiarowane. I dlatego pozwoliła też nam - czytelnikom - na wejście w życie swoje i swojej rodziny. Nie po to, by budzić niezdrową ciekawość czy sensację, ale by nieść prawdziwą Nadzieję.

I to dlatego ta historia nie razi tanim melodramatyzmem. To dlatego nie rozdrapuje ran, ale je oczyszcza, by się zdrowo zagoiły. To dlatego ma moc terapeutyczną. Bo pokazuje wyraźnie, że żadne życie nie kończy się na Wielkim Piątku. Po nim zawsze, ale to zawsze przychodzi ZMARTWYCHWSTANIE!

Magdalena Marchlewska - nauczycielka, prowadzi blog Dziewczynko, mówię ci, wstań. Jej książka Zamiast cierni wyrosną cyprysy, która jest zapisem rozmowy z Lucyną Kuśmirek, ukazała w 2026 roku w Wydawnictwie SUMUS

Aplikacja mobilna **egarwolin.pl** jest już dostępna!
POBIERZ Google Play
Pobierz w App Store

eprasa.pl 30ff6e8451

6-12 listopada 2026



Treść programu i foto dzięki uprzejmości: Prasowej Agencji Telewizyjnej, Canal Plus, Polsatu, TVP1, TVP2, TV4, TVN, TVN7, TV Puls, TV Trwam, TVP Kultura
INFORMUJEMY, ŻE REDAKCJA NIE PONOSI ODPOWIEDZIALNOŚCI ZA ZMIANY W PROGRAMACH TV
Wydawca: Dodatek sp. z o.o., ul. Wiatrakowa 11/3, 85-115 Bydgoszcz, tel. 516-018-821, e-mail: iwona@magraf.pl. Redaktor naczelny: Sławomir Grzmiel
ISSN 1643-2460 • Skład komputerowy: Magraf sp.j.
NR 45

Piątek



23:50 TVP 1

Rambo: Ostatnia krew

Akcja, USA, 2019

John Rambo po raz kolejny będzie musiał stanąć do walki. Tym razem ma wyjątkowo perfidnych przeciwników. To ludzie mafii, wykonujący najgorsze zadania dla swoich mocodawców, którzy czerpią krociowe zyski z handlu młodymi kobietami. Próba odbicia dziewczyny oznacza wypowiedzenie wojny armii bezwzględnych najemników. Ale dla Johna Rambo nie ma żadnych granic, zrobi wszystko, by ratować córkę przyjaciółki. Gdy przeciwnicy zrozumieją, że najtrudniejszym przeciwnikiem jest ten, kto nie ma nic do stracenia, nie będzie już odwrotu.

Sobota



13:35 POLSAT

Znachor

Obyczajowy, Polska, 2023

Szanowany chirurg profesor Rafał Wilczur (Leszek Lichota) jest u szczytu kariery medycznej, gdy opuszcza go żona, zabierając ze sobą ukochaną córką, Marysię. Gdy pogrążony w rozpaczy po stracie rodziny trafia do podejrzanej dzielnicy Warszawy, główny bohater zostaje napadnięty i dotkliwie pobity. Pada ofiarą rabunku i w wyniku urazów głowy traci pamięć. Uznany za zmarłego, odtąd żyje jak włóczęga. Piętnaście lat później zapomniany i biedny pojawia się na prowincji. Nie będąc świadomy swojej prawdziwej tożsamości, posługuje się fikcyjnym nazwiskiem Antoni Kosiba.

Niedziela



01:00 TV PULS

Likwidator

Akcja, USA, 2013

Szeryf Owens wiedzie spokojny żywot stróża prawa w małej mieścinie Sommerton Junction na granicy z Meksykiem. Nikt tutaj nie zna jego przeszłości, choć każdy się domyśla, że skrywa jakieś mroczne tajemnice. Miasteczko jest dla niego schronieniem przed wszelkimi kłopotami. Ale do czasu... Kilkaset mil dalej z rąk FBI zostaje odbity jeden z najbardziej niebezpiecznych bossów narkotykowych - Gabriel Cortez. Siły specjalne całego stanu zostają postawione na nogi, ale na nic zdają się blokady dróg, śmigłowce i najnowocześniejszy sprzęt. Cortez bezlitośnie rozprawia się z każdym, kto usiłuje go zatrzymać.

Poniedziałek



23:15 TVN 7

Kac Vegas

Komedia, USA, Niemcy, 2009

Komedia opowiadająca o perypetiach grupy przyjaciół, którzy, budząc się po suto zakrapianym wieczorze kawalerskim, próbują odtworzyć wydarzenia minionej nocy. Okazuje się, że przyszły pan młody zaginął, w łazience znajduje się tygrys, w szafie płaczący niemowlak, jeden z nich wziął ślub ze striptizerką, a ich tropem podąża azjatycki gangster wraz z grupą typów spod ciemnej gwiazdy.

INNE DATY EMISJI: CZWARTEK, 21:00

Wtorek



22:30 STOP-KLATKA

Suma wszystkich strachów

Thriller, Kanada, Niemcy, USA, 2002

Richard Dressler (Alan Bates), brytyjski arystokrata o nazistowskich poglądach, dąży do wywołania konfliktu między Rosją a USA. Gdy Nemerov (Ciarán Hinds) zostaje prezydentem Rosji, dyrektor CIA William Cabot (Morgan Freeman) wysyła do Moskwy grupę ekspertów, wśród których znajduje się analityk Jack Ryan (Ben Affleck). Jest on autorem pracy o nowym rosyjskim przywódcy, lecz mimo jego wiedzy i starań negocjacje nie przynoszą efektów. Sytuacja dramatycznie się pogarsza, gdy wybuchają bomby nuklearne w Czeczenii oraz na stadionie w Baltimore.

Środa



01:10 TV PULS

Zjawa

Thriller, USA, Kanada, Argentyna, 2015

Lata dwudzieste XIX wieku. Na dzikich terenach Stanów Zjednoczonych myśliwy Hugh Glass (Leonardo Di Caprio) zostaje w pewnym momencie brutalnie zaatakowany przez niedźwiedzia grizzly. Dodatkowo wraz z gwałtownie pogarszającym się stanem zdrowia, zostaje zdradzony przez jednego z członków kompanii (Tom Hardy) i pozostawiony sam w bezlitosnych zimowych warunkach. Nagrodzony Oscarem® Leonardo Di Caprio doskonale pokazuje, jak silna jest wola przetrwania człowieka napędzanego niepohamowaną żądzą zemsty.

Czwartek



02:15 TVP 2

Śniadanie u Tiffany'ego

- melodramat, USA, 1961

Śliczna i czarująca Holly Golightly mieszka w kamienicy na nowojorskim Manhattanie, dokąd przybyła z małej mieściny w Teksasie. Młoda dziewczyna prowadzi ekscentryczny tryb życia, jest zwariowana, lekkomyślna i nierozważna. Często urządza huczne przyjęcia i szampańsko się bawi, a z kolei innym razem zaszywa się w samotności i pędzi żywot nieszczęśliwej pustelnicy. Pewnego dnia do kamienicy, gdzie mieszka Holly, wprowadza się nowy lokator, początkujący pisarz Paul Varjak (George Peppard).

INNE DATY EMISJI: ŚRODA, 11:55

PIĄTEK • 6 listopada

TVP 1

04:55 Wykrywacz kłamstw - magazyn, 2026
05:15 Pytanie dnia - rozmowa
05:35 Reporterzy - magazyn
05:45 Oko na Świat - magazyn
06:10 Akacjowa 38 - serial, 2018
07:00 Transmisja Mszy Świętej
07:30 Agape Blisko Ciebie - magazyn, 2026
08:00 Serwis Info; Pogoda Info
08:20 Okrasa łamie przepisy - magazyn kulinarny
09:00 Ranczo - serial kom., 2009
10:00 Komisarz Alex - serial krym.
11:00 Ojciec Mateusz - serial
12:00 Serwis Info
12:10 Agrobiznes; Agropogoda
12:40 Magazyn Rolniczy, 2026
12:55 Natura w Jedynce - Krąg życia - dok., Niemcy, 2025
14:00 Splątane losy - serial
15:00 Serwis Info
15:10 Reporterzy - magazyn
15:35 Gra słów. Krzyżówka

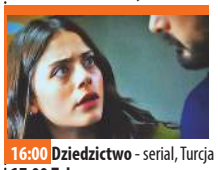

16:00 Dziedzictwo - serial, Turcja
17:00 Teleexpress
17:20 Pogoda
17:25 Jaka to melodia? - teleturniej muzyczny
18:05 Klan - telenowela, Polska
18:40 Akacjowa 38 - serial, 2018
19:30 Program inform. 19.30
19:55 Pytanie dnia - rozmowa
20:10 Sport
20:15 Pogoda
20:30 Pociąg widmo - serial, Wlk. Bryt., 2024
21:25 Powrót na Ranczo - serial kom., 2026
22:00 Okruchy losu - Wyrwa - fab., Polska, 2023
23:50 Rambo: Ostatnia krew - akcja, USA, 2019 ●
01:35 Bilet na księżyc - obycz., Polska, 2013
03:45 Film dokumentalny

TVP 2

04:40 Na dobre i na złe - Przybysz z tamtego świata - serial, Polska
05:30 M jak miłość - serial, Polska, 2025
06:25 Anna Dymna - spotkajmy się
06:55 Dla niesłyszących - Barwy szczęścia - serial obycz., 2026
07:30 Pytanie na śniadanie - w tym: Serwis Info i Pogoda Flesz, 2026
11:45 Operacja zdrowie - magazyn medyczny
12:30 Koło fortuny - teleturniej
13:15 Panna młoda - serial obycz., Turcja, 2024
14:05 Va Banque - teleturniej
14:35 Na sygnale - serial fabularyzowany
15:05 La Promesa - serial obycz., 2024
16:00 Koło fortuny - teleturniej



16:35 Familiada - teleturniej
17:20 Panna młoda - serial obycz., Turcja, 2024
18:15 Va Banque - teleturniej
18:50 Jeden z dziesięciu - telet.
19:25 Barwy szczęścia - serial obycz., 2026
19:55 Domowe patenty - felieton, 2026
20:05 Barwy szczęścia - serial
20:40 Kocham Cię, Polsko! - zabawa quizowa
22:15 Gabi Drzewiecka zaprasza - magazyn muzyczny
23:15 To jest grane - magazyn muzyczny
23:50 Porzucony - serial, Wlk. Bryt., 2016
01:45 Córka panny młodej - kom., USA, 2023
03:30 Serial fabularny

TVN

05:40 Uwaga! - program interwencyjny
05:55 Ukryta prawda - serial
06:50 Kuchenne rewolucje - program kulinarno-rozrywkowy
07:45 Dzień Dobry TVN - magazyn poranny
11:25 Kuchenne rewolucje - program kulinarno-rozrywkowy
13:40 Ukryta prawda - serial
15:45 Młode gliny - serial krym., Polska. Dwóch mężczyzn w maskach klaunów dokonuje napadu na jubilera Matysiaka. Matysiakowi udaje się wcisnąć cichy alarm i na miejscu zjawia się patrol policji...
16:50 Szpital św. Anny - serial
17:55 Detektywi - program krym.
19:00 Fakty
19:30 Sport
19:40 Pogoda - informacje



19:50 Uwaga! - program interwencyjny
20:00 Casino Royale - sens., USA, Wlk. Bryt., 2006. Dwudziesty pierwszy film o przygodach Jamesa Bonda. Tym razem w roli Bonda pokazał się po raz pierwszy znany angielski aktor, Daniel Craig.
23:10 Mroczny rycerz - przygod., USA, Wlk. Bryt., 2008. Batman musi zmierzyć się z niezwykle niebezpiecznym przeciwnikiem, Jokerem.
02:20 Kuba Wojewódzki - talk-show
03:30 Uwaga! - program interw.
03:45 CSI: Kryminalne zagadki Las Vegas - serial, USA
04:45 Nauka jazdy - reality show

POLSAT

06:00 Nowy dzień
08:00 Halo tu Polsat - poranny program informacyjno-rozrywkowy
11:40 Na ratunek 112 - serial obyczajowy
12:20 Gliniarze - Młoda kobieta oskarża byłego partnera o brutalny gwałt. Choć wszystkie dowody zdają się obciążać zatrzymanego mężczyznę, Gutek i Kowalski szybko odkrywają, że sprawa nie jest tak oczywista.
15:30 Wydarzenia - program informacyjny
15:50 Pogoda
15:55 Gliniarze - serial paradokumentalny
18:00 Pierwsza miłość - serial obyczajowy
18:50 Wydarzenia - program informacyjny
19:15 Gość Wydarzeń - rozmowa dnia



19:30 Sport
19:45 Pogoda
19:55 Twoja Twarz Brzmi Znajomo - program muzyczno-rozrywkowy
22:10 Królewna Śnieżka i Łowca - sens., USA, Wlk. Bryt., 2012. Królowa Ravenna nawet nie podejrzewa, że Królewna Śnieżka może kiedyś zagrozić jej panowaniu. Zazdrości jej urody i chce pozbawić ją jej największego atutu - młodości.
01:00 Uprowadzona - sens., Franc., USA, Wlk. Bryt., 2008
03:00 Szkoła uwodzenia 3 - sens., USA, 2004
04:55 Disco Gramy - program muzyczny
05:40 Telezakupy TV Okazje

TVP Kultura

06:00 Afisz kulturalny
06:10 Dobry tytuł - magazyn
06:50 W poszukiwaniu dobrego filmu - magazyn
07:20 Rawhide - Małe rybki - western, USA, 1959
08:25 Tamte lata, tamte dni - Janusz Zaorski - magazyn
09:00 Blisko, coraz bliżej - serial, Polska, 1986
10:30 Retro kino - Siedmiu wspaniałych nadjeżdża - western, USA, 1972
12:20 Portrety - Van Gogh. Prawdziwa historia. - serial dok., Wlk. Bryt., 2024
13:20 Piosenki Jonasza Kofty - koncert, 2010
14:30 Cwał - komediodramat, Polska, 1995
16:40 Blisko, coraz bliżej - serial, Polska, 1986
18:05 Tygodnik Kulturalny
18:50 Pamiętniki Sherlocka Holmesa - Złote binokle - serial, Wlk. Bryt., 1994



20:00 Wieczór kinomana - Bestie - fab., Franc., Hiszp., 2022
22:35 Pitbull - serial policyjny
23:35 Wstęp do filmu - Dziewczyna na moście
23:40 3 × Daniel Auteuil - Dziewczyna na moście - fab., Franc., 1999
01:20 Noc krótkich filmów - My Secret Cyberlove - fab., Polska, 2024
02:00 Nocny dokument - Kod Hanekego - dok., Franc., 2022
03:00 Tygodnik Kulturalny - magazyn
03:45 Podróże z historią - Zwykła historia niezwykłych nazw - dok., Polska, 2017
04:20 Teledyski

Stopklatka

06:00 Kabaretowe hity - prog. rozrywk., Polska, 2024
06:55 Wojciech Cejrowski. Boso przez Świat - serial podróżniczy, Polska, 2007
08:00 Robert Makłowicz - serial kulinarny, Polska, 2023
09:55 Wojny magazynowe Kanada - reality show, Kan., 2016
11:00 Aukcja w ciemno - dokument, USA, 2013
11:40 Vera - serial krym., Wlk. Bryt., 2015. Po odkryciu szczątków nastolatki do połowy zakopanej w lesie w Northumberland Vera i jej zespół w końcu zajmują się tajemnicą sprzed...
13:30 Hudson i Rex - serial krym., Kan., 2023
14:35 Komisarz Montalbano - serial, Wł., 1999. Zostaje podpalony lokalny sklep, a jego właściciel znika bez śladu...



17:00 Górski lekarz - serial, Niem., 2026. Po wielu latach pracy m.in. w Monachium, Paryżu i Nowym Jorku chirurg dr Martin Gruber (Hans Sigl) wraca do swojej górskiej...
18:00 Komisarz Rex - Powrót do Wiednia - serial krym., Austria, Niem., 2026
20:00 Jeszcze Raz - kom., Polska, 2008. Anna jest atrakcyjną 40-letnią rozwódką. Mimo że ma za sobą kilka nieudanych związków, nadal wierzy w wielką miłość.
22:00 Braterstwo wilków - serial przyg., Franc., 2000
01:25 Krzyk - horror, USA, 1996
03:45 Honor zabójcy - thriller, Wlk. Bryt., USA, 1996
05:45 Te cholerne peonie - dramat, Polska, 2023

TVN 7

05:15 Ten moment - serial
05:50 Żony Podlasia - dokument
06:45 Szkoła - serial obycz., Polska
08:40 Ukryta prawda - serial
11:45 W-11 Wydział Śledczy - program kryminalny
13:50 Detektywi - program krym.
14:55 Szpital św. Anny - serial
15:55 Ukryta prawda - serial
17:00 Sędzia Anna Maria Wesołowska - serial sądowy
19:00 Ukryta prawda - serial
20:00 Każdy wie lepiej - kom., Polska, 2022
22:15 Kochaj i tańcz - kom., Polska, 2009
00:50 Oszukać przeznaczenie V - horror, USA, Kan., 2011
02:45 Hotel Paradise - reality show
03:40 Usterka - program poradnikowy
04:20 Dorota was urządzi - program lifestylowy

TV 4

06:00 Strażnik Teksasu - film akcji **07:55** Bogaty Dom - Biedny Dom - program paradokumentalny **08:55** Policjantki i Policjanci - serial paradokumentalny **11:55** Na Ratunek 112 - serial obyczajowy **12:55** Trudne sprawy - program obyczajowy
17:00 Łowcy skarbów. Kto da więcej **18:00** Policjantki i Policjanci - serial paradokumentalny **20:00** A na obiad... - program kulinarny **20:10** Desperado - sensacyjny, USA, 1995 **22:25** Gwiazdy kabaretu - program rozrywkowy
00:25 Opowiem Ci o zbrodni - serial krym. **01:55** Love Island. Wyspa miłości - reality show **03:00** Gwiazdy Kabaretu - program rozrywkowy **03:25** Lubię disco! **04:25** Top 10 - Lista Przebojów **05:30** Telezakupy TV Okazje

TV Puls

06:00 Policjanci z Miami - serial
08:00 Kobra - oddział specjalny - serial kryminalny
10:00 Zaklinaczka duchów - serial fabularny
11:00 Kotka - serial, Meksyk
12:00 Mój grzech
13:00 Wspaniałe stulecie - serial
14:00 Rodzinny interes - serial
15:00 Lombard. Życie pod zastaw - paradokument
17:00 Rodzinny interes - serial
18:00 Lombard. Życie pod zastaw - paradokument
20:00 Osaczeni - akcja, USA, 1999
22:15 Lodowy szlak - akcja, USA, 2020
00:20 Jak to się robi w Chicago - akcja, USA, 1986
02:25 Lombard. Życie pod zastaw - paradokument
03:20 Menu na miarę - program kulinarny
04:00 Taki jest świat - przegląd wydarzeń z całego globu
04:25 Dyżur - serial medyczny

TV Trwam

09:35 Św. na każdy dzień **09:45** Jestem mamą **10:00** Inf. dnia **10:15** Na pallotyńskim wzgórzu **11:25** Głos Polski **11:35** Natura et Homo **12:00** Anioł Pański **12:03** Inf. dnia **12:20** Głos serca **13:05** Europejska perła baroku **13:30** Msza św. **14:30** Drzwi do lasu **14:55** Słowo życia **15:00** Modlitwa do Bożego Miłosierdzia **15:20** Mocni w Wierze **15:50** Ma się rozumieć **16:00** Inf. dnia **16:10** Natura Obiektywnie **16:35** Akademia pro-life **16:40** Post Scriptum **17:05** Naszym powołaniem jest świętość **17:30** Łączy Nas Historia **17:55** Poczet Wlk. Polaków **18:00** Anioł Pański **18:05** Inf. dnia **18:15** Westerplatte Młodych **19:00** Warto zauważyć... **19:30** Historie Starego Testamentu **19:45** Modlitwa z udziałem dzieci **20:00** Inf. dnia **20:20** Różaniec **20:50** Myśląc Ojczyzna **21:00** Apel Jasnog. **21:20** Inf. dnia

eprasa.pl 30ff6e8451

SOBOTA • 7 listopada

TVP 1

05:05 Wykrywacz kłamstw - magazyn, 2026
05:25 Pytanie dnia - rozmowa
05:45 Oko na Świat - magazyn
06:20 Balans bieli - magazyn
07:00 Transmisja Mszy Świętej
07:40 Rok w ogrodzie; Rok w ogrodzie Extra - magazyn
08:20 Pełnosprawni - magazyn dla niepełnosprawnych
08:45 Ranczo - serial kom., 2009
09:45 Felicita - serial obycz., 2026
11:05 Dobre strony - Kasia Sienkiewicz i Daniel Olbrychski - report., 2026
11:25 Ojciec Mateusz - serial
12:10 Domowe patenty
12:15 Między Pokoleniami - dok., 2026
12:55 Gwiazdy w południe - Porwana przez Komanczów - western, USA, 1960

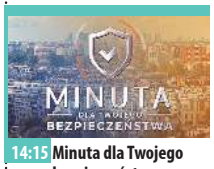

14:15 Minuta dla Twojego bezpieczeństwa
14:25 Okrasa łamie przepisy
15:00 Rolnik szuka żony - reality show, 2026
16:00 Zaraz wracam - serial
17:00 Teleexpress
17:20 Pogoda
17:35 Ojciec Mateusz - serial
18:40 Jaka to melodia? - teleturniej muzyczny
19:30 Program inform. 19.30
19:55 Pytanie dnia - rozmowa
20:05 Sport; Pogoda
20:25 Komisarz Alex - serial krym.
21:25 Hit na sobotę - Płoty - fab., Kan., USA, 2016
23:50 Klasyka kina - Igła - sens., USA, 1981
01:45 Wyrwa - fab., Polska, 2023
03:30 Jaka to melodia? - teleturniej muzyczny

TVP 2

05:15 Dla niesłyszących - Barwy szczęścia - serial obycz., 2026
06:25 Dla niesłyszących - M jak miłość - serial, Polska, 2026
07:30 Pytanie na śniadanie - w tym: Serwis Info i Pogoda Flesz - magazyn poranny
11:25 Super Gary. Gotuj z Bosacką! - program rozrywkowy
12:05 W poszukiwaniu dobrego filmu - magazyn
12:40 Informacje kulturalne - magazyn
13:05 Panna młoda - serial obycz., Turcja, 2024
14:00 Familiada - teleturniej
14:35 Koło fortuny - teleturniej
15:15 Szansa na sukces. Opole 2027 - widowisko muzyczne



16:20 Na dobre i na złe - Sorry, altruizm mi się skończył - serial, Polska, 2026
17:15 Panna młoda - serial obycz., Turcja, 2024
18:15 Omnibus - szybcy i mądrzy - teleturniej
19:10 Słowo na niedzielę - rozmowa
19:25 Rodzinka.pl - serial kom.
20:30 The Voice of Poland - Bitwa - widowisko muzyczne, 2026
23:00 Program rozrywkowy
23:30 Postaw na milion - teleturniej, 2026
00:30 Szkoła stewardes - kom., USA, 2003
02:05 Paryż może poczekać - kom. obyczajowa, Jap., USA, 2016
03:40 Serial fabularny

TVN

05:40 Uwaga! - program interwencyjny
05:55 Ukryta prawda - serial
06:50 Kuchenne rewolucje - program kulinarno-rozrywkowy
07:45 Dzień Dobry TVN - magazyn poranny
11:30 Bez kompleksów - reality show
12:30 Na Wspólnej Omnibus - serial obycz., Polska
14:05 MasterChef - program kulinarno-rozrywkowy
15:45 Podróż na tajemniczą wyspę - przygod., USA, 2012. Sean Anderson (Josh Hutcherson) odbiera zakodowany sygnał SOS z wyspy, której nie ma na mapie. Znajduje się tam jego zaginiony dziadek (Michael Caine), którego Sean postanawia odnaleźć.
17:55 Taskmaster - reality show
19:00 Fakty



19:30 Sport
19:40 Pogoda - informacje
19:45 Azja Express - reality show
21:25 Bridget Jones: Szalejąc za facetem - komedia, Wlk. Bryt., Franc., USA, 2025. Bridget znów jest sama, cztery lata temu, Mark zginął podczas misji humanitarnej w Sudanie. Bridget samotnie wychowuje 9-letniego Billy'ego i 4-letnią Mabel.
23:50 Dziedzictwo - horror, USA
02:30 Uwaga! - program interwencyjny
02:50 CSI: Kryminalne zagadki Las Vegas - serial, USA
03:50 Młode gliny - serial krym., Polska
04:50 Nauka jazdy - reality show

POLSAT

06:00 Nowy dzień
08:00 Halo tu Polsat - program informacyjno-rozrywkowy
11:35 SuperMarket Chef
12:05 Nasz Nowy Dom - program rozrywkowy
13:35 Znachor - obycz., Polska, 2023. Szanowany chirurg profesor Rafał Wilczur (Leszek Lichota) jest u szczytu kariery medycznej, gdy niespodziewanie opuszcza go żona, zabierając ze sobą ukochaną córką, Marysię. Pogrążony w rozpaczy po stracie rodziny trafia do podejrzanej dzielnicy...
16:30 Awantura o kasę - teleturniej
17:40 Hitster. Muzyczna gra przebojów - teleturniej
18:50 Wydarzenia - program informacyjny
19:15 Prezydenci i Premierzy - rozmowy Jarosława Gugały

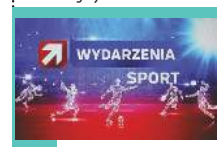

19:30 Sport
19:45 Pogoda
19:55 Kabaret na żywo - Młodzi i moralni.
22:00 Dom Gucci - obycz., USA, Kan., 2021. Kiedy Patrizia Reggiani (Lady Gaga), outsiderka w świecie blichtru, wchodzi do rodziny Gucci poprzez ślub z Mauriziem (Adam Driver), dziedzicem fortuny, jej ambicja zaczyna niszczyć rodzinne dziedzictwo.
01:20 Punisher - strefa wojny - sens., USA, 2008
03:45 Świat według Kiepskich - serial komediowy
04:20 Kabaretowa Ekstraklasa - program rozrywkowy
04:40 Disco Gramy
05:25 Telezakupy TV Okazje

TVP Kultura

06:05 Muzyka Bacha i Saint-Saensa. Dyryguje Andris Nelsons, przy fortepianie Lang Lang - koncert, Niemcy, 2023
07:50 Od ucha do ucha - Astra • Wiersze dla dzieci - Ptasie radio
08:25 Wydarzenie aktualne
09:05 Panna z mokrą głową - obycz., Polska, 1994
10:50 Kosmos 1999 - serial
11:55 Drugie życie. Integracyjny Teatr Aktora Niewidomego - reportaż, 2026
12:30 Niezwykła podróż Georgesa Meliesa - dok., Franc., 2011
13:50 Dzień z życia artysty - Emilia Krakowska - mag.
14:30 Jańcio Wodnik - obycz., Polska, 1993
16:25 Czterdziestolatek - Rodzina, czyli obcy w domu - serial, Pol., 1975

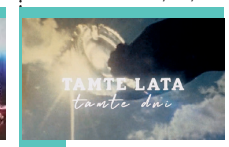

17:30 Tamte lata, tamte dni - Piotr Rogucki - magazyn
18:10 Retro kino - Siedmiu wspaniałych nadjeżdża - western, USA, 1972
20:00 Przerwane objęcia - obycz., Hiszp., 2009
22:15 Klub Jazzowy - Michał Tokaj - koncert, 2026
23:35 Bestie - fab., Franc., Hiszp., 2022
02:05 Drugie życie. Integracyjny Teatr Aktora Niewidomego - reportaż, 2026
02:25 Pitbull - serial policyjny, 2007
03:20 Kulturalni - magazyn
04:05 Podróże z historią - Śladem Wikingów - reportaż, 2014
04:40 Teledyski

Stopklatka

06:00 Komisarz Rex - serial krym., Wł., Austria
10:00 Hudson i Rex - serial krym., Kan., 2023
12:00 Vera - serial krym., Wlk. Bryt., 2015. Vera prowadzi śledztwo w sprawie śmierci niezidentyfikowanego mężczyzny wydobytego z kopalni gnojowicy na odległej farmie w Northumberland.
14:05 Działa Navarony - akcja, USA, 1961. Jest rok 1943. Aliancki major Roy Franklin (Anthony Quayle) podejmuje się zniszczenia znajdujących się na wyspie Navarona niemieckich dział.
17:20 Stawka większa niż życie - serial. Do Warszawy przyjeżdża profesor von Hennig - będzie pracował nad nową bronią. Hans Kloss chce zdobyć jej plany, aby to zrobić stara się...



20:00 Zdrada - krym., USA, 1997. Irlandia Północna. Młody chłopak jest świadkiem śmierci ojca. Mordercą jest zamaskowany terrorysta. Kilkanaście lat później, jako dorosły...
22:15 Oczy anioła - thriller, USA, 2001
00:35 Nagi instynkt 2 - thriller, Niem., ES, Wlk. Bryt., USA, 2005. W sprawie Cathrine Tramell oskarżonej o zamordowanie kochanka zaangażowany zostaje uznany londyński psychiatra.
02:55 Tajemnica Westerplatte - dramat, Polska, LT, 2013
05:40 Te cholerne peonie - dram., Polska, 2023. Rita ma dwadzieścia cztery lata i nigdy nie przeżyła orgazmu...

TVN 7

05:15 Ten moment - serial
05:50 Wiza na miłość - serial
06:45 New Looney Tunes III
07:00 Duma: Podróż do domu - przygod., USA, 2005
09:00 Unboxing - Wielkie Otwarcie - reality show
09:35 The Floor - teleturniej
10:55 Ukryta prawda - serial
11:25 Mówię Wam - talk-show
12:50 Ukryta prawda - serial
14:20 Szpital św. Anny - serial
16:25 Detektywi - program krym.
17:30 Aquaman i zaginione królestwo - przygod., USA, Wlk. Bryt., Kan., 2023
20:00 Transformers: Przebudzenie bestii - przygod., USA, Kan., Wlk. Bryt., 2023
22:40 Władca Pierścieni. Pierścienie władzy - serial
00:15 Wszystko, wszędzie, naraz - przygod., USA, 2022
03:05 Prawdziwy horror - serial
04:10 Fachowcy - paradokument
04:45 Dorota was urządzi

TV 4

06:00 Łowcy skarbów. Kto da więcej **07:00** Galileo - ciekawostki popularno-naukowe **09:05** JesteśmyDlaDzieci - program edukacyjny **09:30** A na obiad... - program kulinarny **09:35** Galileo - ciekawostki popularnonaukowe
11:45 Mini Galileo - intrygujące zagadki ze świata nauki i techniki **12:05** Czasy ostateczne: Pozostawieni - sens., Kan., USA, 2014 **14:25** SuperMarket Chef **14:55** Policjantki i Policjanci - serial paradok. **20:00** A na deser... - program kulinarny
20:10 Sprawiedliwi - Wydział Kryminalny - serial policyjny **00:15** Gwiazdy kabaretu - program rozrywkowy **02:20** STOP Drogówka - serial policyjny **03:25** Lubię disco! **04:25** Top 10 - Lista Przebojów **05:30** Telezakupy TV Okazje

TV Puls

06:00 Kobra - oddział specjalny - serial kryminalny
09:00 Taki jest świat - przegląd wydarzeń z całego globu
09:25 Boso przez świat - program podróżniczy Wojciecha Cejrowskiego
10:00 Lombard. Życie pod zastaw - paradokument
20:00 Rambo: Pierwsza krew - akcja, USA, 1982. John Rambo, bohater wojny w Wietnamie, postanawia odnaleźć przyjaciela z frontu. W miasteczku, do którego dociera, wdaje się w konflikt z szeryfem.
22:00 Cobra - akcja, USA, 1986
23:50 Dotyk śmierci - akcja, USA, 2024
02:00 Dyżur - serial medyczny
03:00 Taki jest świat - przegląd wydarzeń z całego globu
03:25 Dyżur - serial medyczny
04:00 Menu na miarę
05:00 Dyżur - serial medyczny

TV Trwam

10:00 Inf. dnia **10:15** Retrospekcja **10:35** Słowo życia **10:40** Jubileusz 400-lecia Franciszkanów w Wieliczce **11:00** Kropelka radości **12:00** Anioł Pański **12:03** Inf. dnia **12:20** Warto zauważyć... **12:50** Natura Obiektywnie
13:15 Przegląd Tyg.„Niedziela" **13:20** Ocalić od zapomnienia **13:30** Wierzę w Boga **14:00** Podróż Apostolska Ojca Św. Leona XIV do Urugwaju, Argentyny i Peru **16:00** Inf. dnia **16:10** Historia PL **17:00** Polka **17:30** Przełamując bariery **17:55** Poczet Wlk. Polaków
18:00 Anioł Pański **18:05** Inf. dnia **18:15** W naszej Rodzinie **19:25** Św. na każdy dzień **19:30** Manna z Nieba **19:45** Modlitwa z udziałem dzieci **20:00** Inf. dnia **20:20** Różaniec **20:50** Myśląc Ojczyzna **21:00** Podróż Apostolska Ojca Św. Leona XIV do Urugwaju, Argentyny i Peru

NIEDZIELA • 8 listopada

TVP 1

05:00 Sprawdzamy - magazyn
05:25 Sprawa dla reportera
06:20 Słownik polsko@polski - talk-show prof. J. Miodka
06:55 Słowo na niedzielę
07:00 Transmisja Mszy Świętej
08:00Tydzień - magazyn
08:30 Film dokumentalny
09:05 U Pana Boga w ogródku - serial komediowy, 2008
10:00 Ojciec Mateusz - serial
10:55 Komisarz Alex - serial krym.
11:55 Między ziemią a niebem
12:00 Anioł Pański, Watykan
12:15 Między ziemią a niebem
12:45 Taize - Dom serca - report.
13:10 BBC w Jedynce - Ssaki - Upał - dok., Wlk. Bryt., 2024
14:20 Rolnik szuka żony. Odwiedziny
14:45 Alternatywy 4 - serial
16:00 Zaraz wracam - serial
17:00 Teleexpress
17:20 Pogoda



17:35 Daję słowo - Maciej Orłoś - Wojciech Gąssowski - talk-show, 2026
18:25 Minuta dla Twojego bezpieczeństwa - felieton
18:40 Jaka to melodia? - teleturniej muzyczny
19:30 Program inform. 19.30
19:55 Pytanie dnia - rozmowa
20:05 Sport; Pogoda
20:25 Gra z Cieniem - serial, 2026
21:25 Rolnik szuka żony - reality show
22:20 Rolnik szuka żony. Odwiedziny
22:45 Zakochana Jedynka - Tylko miłość - kom., USA, 1999
00:30 Płoty - fab., Kan., USA, 2016
02:50 Jaka to melodia? - teleturniej muzyczny
03:45 Film dokumentalny

TVP 2

04:40 Dla niesłyszących - Barwy szczęścia - serial obycz., 2026
06:25 Dla niesłyszących - M jak miłość - serial, Polska, 2026
07:30 Pytanie na śniadanie - w tym: Serwis Info i Pogoda Flesz, 2026
10:50 Domowe patenty - felieton, 2026
11:00 Jak to się mówi, czyli Kasia u Bralczyka - magazyn, 2026
11:35 The Voice of Poland - Bitwa - widowisko muzyczne
14:00 Familiada - teleturniej
14:35 Koło fortuny - teleturniej
15:10 Szansa na sukces. Opole 2027 - widowisko muzyczne
16:10 Europa da się lubić - nowe pokolenie - 2026



17:15 Tak to leciało - teleturniej muzyczny
18:15 Omnibus - szybcy i mądrzy - teleturniej, 2026
19:10 Kocham Cię, Polsko! - zabawa quizowa
20:40 Gwiazdy w akcji - Zanim się pojawiłeś - obycz., USA, 2016
22:40 Kwiatki Polskie duże - widowisko publicystyczne
23:40 Dzień z życia artysty - Emilia Krakowska - magazyn, 2026
00:15 Matylda - serial kostiumowy, 2024
01:10 Porzucony - serial, Wlk. Bryt., 2016
02:55 Szkoła stewardes - kom., USA, 2003

TVN

05:50 Uwaga! - program interw.
06:10 Kuchenne rewolucje - program kulinarno-rozrywkowy
07:10 Magda gotuje internet - program kulinarno-rozrywkowy
07:45 Dzień Dobry TVN - magazyn poranny
11:30 Unboxing - Wielkie Otwarcie - reality show
12:10 Co za tydzień - program rozrywkowy
12:55 Azja Express - reality show
14:35 Kuchenne rewolucje - program kulinarno-rozrywkowy
15:45 Paddington - familijny, Wlk. Bryt., Franc., 2014. Państwo Brown z dziećmi, po chwili wahania, przygarnęli uroczego niedźwiadka, siedzącego samotnie na wielkim dworcu kolejowym...



17:55 Nowa Szelągowska - reality show
19:00 Fakty
19:30 Sport
19:40 Pogoda - informacje
19:45 MasterChef - program kulinarno-rozrywkowy
21:20 Wyjście awaryjne - kom., Polska, 1982. Energiczna pani naczelnik gminy dowiaduje się, że jej córka - Dorota - jest w ciąży...
23:15 Wonder Woman, 1984 - przygod., USA, 2020. Losy
02:25 Superwizjer - magazyn reporterów
03:05 Uwaga! - program interw.
03:25 CSI: Kryminalne zagadki Las Vegas - serial, USA
04:30 Nauka jazdy - reality show
05:05 Zamieszkać na plaży - program edukacyjny

POLSAT

06:00 Nowy dzień
08:00 Halo tu Polsat - poranny program informacyjno-rozrywkowy
10:55 Ewa gotuje - program kulinarny
11:35 Pogromcy duchów. Dziedzictwo - sens., USA, 2021. Bohaterami opowieści są samotna matka i dwoje jej dzieci. Nastolatkowie odkrywają tajemnicze połączenie z oryginalnymi Pogromcami duchów oraz sekretny spadek, pozostawiony przez ich dziadka. Młode pokolenie staje do walki z...
14:05 Twoja Twarz Brzmi Znajomo - program muzyczno-rozrywkowy
16:30 Awantura o kasę - teleturniej
17:40 Hitster. Muzyczna gra przebojów - teleturniej



18:50 Wydarzenia
19:15 Sport
19:25 Pogoda
19:30 Być gwiazdą - cykl reportaży o wyjątkowych osobach, związanych ze światem kultury.
19:55 Dancing with the Stars. Taniec z Gwiazdami - program taneczno-rozrywkowy
22:35 27 sukienek - kom., USA, 2008
00:55 Downton Abbey - obycz., Wlk. Bryt., USA, Chiny, 2019
03:35 Świat według Kiepskich - serial komediowy
04:10 Kabaretowa Ekstraklasa - program rozrywkowy
04:40 Disco Gramy - program muzyczny
05:25 Telezakupy TV Okazje

TVP Kultura

06:00 39. Studencki Festiwal Piosenki - 2003
07:05 Rozmowy (nie)wygodne - Dorota Masłowska
07:45 Od ucha do ucha - Bajnutki - Kolejna przygoda Lucka • Wiersze dla dzieci - Sroka
08:00 Liturgia prawosławna w Białymstoku
09:00 Przystań nad Biblią - program religijny
09:20 Silny jak twierdza - reportaż, 2026
10:00 Pamiętniki Sherlocka Holmesa - Złote binokle - serial, Wlk. Bryt., 1994
11:05 Kosmos 1999 - serial, Wlk. Bryt., 1977
12:05 Teatr Telewizji - Brat marnotrawny - 1968
13:40 Pan Verdoux - fab., USA, 1947
16:00 Czterdziestolatek - serial
17:15 Niedziela z... Bartłomiejem Topą



18:05 Wezwanie - film TVP, 1996
19:25 Wydarzenie aktualne
20:00 Księżna - kostium., Wlk. Bryt., USA, Franc., 2008
22:00 Porozmawiajmy szczerze
22:40 Więcej niż fikcja - Noc sześciu zbrodni. Truman Capote, „Z zimną krwią" - dok., Franc., 2024
23:45 Noc krótkich filmów - Przed Madrytem - fab., Urugwaj, 2022
00:15 Klub Jazzowy - Michał Tokaj - koncert, 2026
01:30 Przerwane objęcia - obycz., Hiszp., 2009
03:40 Niedziela z... Bartłomiejem Topą
04:25 Latarnie polskiego wybrzeża - dokument, Polska, 2015
05:40 Teledyski

Stopklatka

06:00 Komisarz Rex - serial krym., Wł., Austria, 2008
10:00 Hudson i Rex - serial krym., Kan., 2023. Ginie instruktor i właściciel szkoły baletowej - został otruty. Wychodzi na jaw, że w rzeczywistości mężczyzna był podwójnym agentem.
13:00 Komisarz Montalbano - serial, Wł., 1999. Znika bez śladu była prostytutka. Jej siostra informuje komisarza Montalbano, że zaginiona niedawno zakochała się po raz pierwszy od dawna...
15:35 La Bamba - biograficzny, USA, 1986
17:45 Stawka większa niż życie - serial, Polska. Inżynier Meier pracuje w fabryce w Kielcach nad nowym czołgiem. Trzeba ją za wszelką cenę zniszczyć. Aby przekazać meldunek o...



20:00 Ostatni rycerze - dramat, Czechy, Wlk. Bryt., Korea Pd., USA, 2015. W czasach, kiedy o honor i sprawiedliwość walczyło się mieczem, Raiden (Clive Owen), wojownik o przebrzmiałej sławie, musi się...
22:15 Amerykański Ninja - akcja, USA, 1985
00:10 Demony wojny wg Goi - dramat, Polska, 1998. Bośnia u kresu wojen w byłej Jugosławii. Major Keller, którego oddział wchodzi w skład międzynarodowej misji pokojowej NATO, nie podporządkował się rozkazom.
02:35 Pianista - dramat, Franc., Pol., Niem., Wlk. Bryt., 2001

TVN 7

05:15 Ten moment - serial
05:50 Wiza na miłość - serial
06:45 New Looney Tunes III - animacja
07:00 Bez kompleksów - reality show
08:00 Ekspres polarny - przygod., USA, 2004
10:05 The Floor - teleturniej
11:30 Top Model - reality show
12:55 Ukryta prawda - serial
14:55 Szpital św. Anny - serial
16:55 Detektywi - program krym.
17:55 Akademia policyjna - kom., USA, 1984
20:00 Blue Beetle - przygod., USA, Meksyk, 2023
22:50 Morderstwo doskonałe - sens., USA, 1998
00:55 Równi goście - sens., USA, Wlk. Bryt., 2016
03:20 Fachowcy - program paradokumentalny
04:00 Usterka - poradnik
04:40 Dorota was urządzi - program lifestylowy

TV 4

06:00 Łowcy skarbów. Kto da więcej **07:00** Alpinista - dok., USA, 2021 **08:55** A na deser... - program kulinarny **09:05** Galileo - ciekawostki popularnonaukowe **11:10** Mini Galileo - intrygujące zagadki ze świata nauki
11:30 Babe, świnka z klasą - kom., Australia, USA, 1995 **13:15** Siódmy syn - sens., USA, Wlk. Bryt., Kan., 2015 **15:35** Men in Black: International - sens., Chiny, USA, 2019 **17:55** Uroczysko - serial krym. **20:00** Sprawiedliwi. Trójmiasto
00:00 STOP Drogówka - serial policyjny **01:00** Oto Ameryka XXL - głosy prowincji - dok., Franc., 2024 **02:15** Miłość i seks w Ameryce - dok., Franc., 2019 **03:35** Gwiazdy Kabaretu - program rozrywkowy **03:55** Hardkorowy lombard **04:25** Top 10 - Lista Przebojów **05:30** Telezakupy TV Okazje

TV Puls

05:45 Taki jest świat - przegląd wydarzeń z całego globu
06:05 Kobra - oddział specjalny - serial kryminalny
07:05 Don Matteo: Boski detektyw - serial krym.
09:15 Rodzinny interes - serial obyczajowy
11:15 Noe: Wybrany przez Boga - przygod., USA, 2014
14:30 33 - akcja, USA, Chile, 2015
17:00 Forrest Gump - obycz., USA, 1994
20:00 Olimp w ogniu - akcja, USA, 2013
22:15 Piąty element - akcja, Franc., 1997
01:00 Likwidator - akcja, USA, 2013
03:15 Dyżur - serial medyczny
04:00 Taki jest świat - przegląd wydarzeń z całego globu
04:25 Dyżur - serial medyczny
05:00 Dzielnica strachu - serial

TV Trwam

09:30 Msza św. **10:30** Sumienie Hioba - rzecz o ks. Bolesławie Stefańskim **11:45** Solidarność - narodziny Wolności **12:00** Jestem... czyli nasze życie pod sercem Mamy **12:15** Papież Polak do Rodaków **13:00** Brat Anatol apostoł Maryi
14:30 Podróż Apostolska Ojca Św. Leona XIV do Urugwaju, Argentyny i Peru **15:00** Wieś to też Polska **16:00** Inf. dnia **16:10** Koncert życzeń **16:50** Mateczniki Polskości **17:00** Natura et Homo **17:30** Sól ziemi **17:55** Poczet Wlk. Polaków
18:00 Anioł Pański **18:05** Inf. dnia **18:15** Rozmowy niedok. **19:25** Św. na każdy dzień **19:30** Baśniowy teatr lalek **20:00** Inf. dnia **20:20** Różaniec **20:50** Myśląc Ojczyzna **21:00** Apel Jasnog. **21:20** Podróż Apostolska Ojca Św. Leona XIV do Urugwaju, Argentyny i Peru **23:15** Jak my to widzimy

eprasa.pl 30ff6e8451

PONIEDZIAŁEK • 9 listopada

TVP 1

04:55 Sprawdzamy - magazyn
05:10 Pytanie dnia - rozmowa
05:30 Reporterzy - magazyn
05:40 Oko na Świat - magazyn
06:05 Akacjowa 38 - serial, 2018
07:00 Transmisja Mszy Świętej
07:30 Studio Raban - magazyn
08:00 Serwis Info; Pogoda Info
08:20 Zaraz wracam - serial, 2026
09:00 Rancz - serial kom., 2009
10:00 Komisarz Alex - serial krym.
11:00 Ojciec Mateusz - serial
12:00 Serwis Info
12:10 Agrobiznes; Agropogoda
12:40 Rok w ogrodzie Extra - magazyn, 2026
12:55 BBC w Jedynce - Ssaki - Upał - dok., Wlk. Bryt., 2024
14:00 Splątane losy - serial
15:00 Serwis Info
15:10 Reporterzy - magazyn
15:35 Gra słów. Krzyżówka - teleturniej, 2026
16:00 Dziedzictwo - serial, Turcja



17:00 Teleexpress
17:20 Pogoda
17:25 Jaka to melodia? - tel.
18:05 Klan - telenowela, Polska
18:40 Akacjowa 38 - serial, 2018
19:30 Program inform. 19.30
19:55 Pytanie dnia - rozmowa
20:10 Sport
20:15 Pogoda
20:30 Felicita - serial obycz.
20:55 Teatr Telewizji - Wszystko czerwone - spektakl, 2026
22:10 Postscriptum - Wszystko czerwone - dyskusja, 2026
22:40 Świat bez fikcji - Tajemnica Gwiaździstej Eskadry - dok., Polska, 2023
00:10 Balans bieli - magazyn
00:50 Igła - sens., USA, 1981
02:45 Film dokumentalny
03:45 Raport specjalny - mag.
04:30 Notacje - dokument

TVP 2

04:35 Na dobre i na złe - serial, Polska, 2025
05:30 M jak miłość - serial, Polska, 2025
06:20 Rodzina (nie od) święta - magazyn, 2026
06:55 Dla niesłyszących - Barwy szczęścia - serial obycz., 2026
07:30 Pytanie na śniadanie
11:45 Dla niesłyszących - Okrasa łamie przepisy - magazyn kulinarny
12:30 Koło fortuny - teleturniej
13:15 Panna młoda - serial obycz., Turcja, 2024
14:05 Va Banque - teleturniej
14:35 Na sygnale - serial fabularyzowany
15:05 La Promesa - serial obycz.
16:00 Koło fortuny - teleturniej
16:35 Familiada - teleturniej
17:20 Panna młoda - serial obycz., Turcja, 2024



18:15 Va Banque - teleturniej
18:50 Jeden z dziesięciu - telet.
19:25 Barwy szczęścia - serial
19:55 Domowe patenty - felieton, 2026
20:00 Barwy szczęścia - serial
20:40 Kulisy serialu „M jak miłość" - felieton
20:50 M jak miłość - serial,
21:50 Na sygnale - serial fabularyzowany
22:15 Mini audycja - VoP
22:20 Na sygnale - serial fabularyzowany
22:55 Znajdę cię - dram., USA, 2019
01:00 Davos wojna szpiegów - serial, Niemcy, Szwajc., 2023
01:55 Zanim się pojawiłeś - obycz., USA, 2016
03:50 Serial fabularny

TVN

05:40 Uwaga! - program interwencyjny
05:55 Ukryta prawda - serial
06:50 Kuchenne rewolucje - program kulinarno-rozrywkowy
07:45 Dzień Dobry TVN - magazyn poranny
11:20 Doradca smaku - program kulinarny
11:30 Kuchenne rewolucje - W Gdańsku Asia i Włodek od lat prowadzą Pizzerię Familię, której sytuacja finansowa jest coraz gorsza.
13:40 Ukryta prawda - serial
15:45 Młode gliny - serial krym., Polska
16:50 Szpital św. Anny - serial
17:55 Detektywi - program krym.
19:00 Fakty
19:35 Sport
19:45 Pogoda - informacje
19:55 Uwaga! - program interwencyjny



20:15 Na Wspólnej - serial obycz., Polska
20:50 The Floor - teleturniej
21:30 Jack Ryan: Teoria chaosu - sens., USA, Rosja, 2014. Jack Ryan (Chris Pine) jest finansistą, pracującym w Moskwie dla oligarchy - Viktora Stazova (Kenneth Branagh).
23:45 Wyjście awaryjne - obycz., Polska, 1982
01:40 Co za tydzień - program rozrywkowy
02:30 Uwaga! - program interwencyjny
02:55 CSI: Kryminalne zagadki Las Vegas - serial, USA
03:55 Młode gliny - serial krym., Polska
04:55 Nauka jazdy - reality show

POLSAT

06:00 Nowy dzień
08:20 Trudne sprawy - program obyczajowy
09:20 Dlaczego ja? - Maciej Dawidziuk jest w szoku, gdy zostaje wezwany przez swoją 16-letnią córkę Julię do marketu, ponieważ jego była żona, mama Julii Natalia podobno coś ukradła.
12:20 Gliniarze - serial paradokumentalny
15:30 Wydarzenia - program informacyjny
15:50 Pogoda
15:55 Gliniarze - serial paradokumentalny
18:00 Pierwsza miłość - serial obyczajowy
18:50 Wydarzenia - program informacyjny
19:15 Gość Wydarzeń - rozmowa dnia
19:30 Sport
19:45 Pogoda

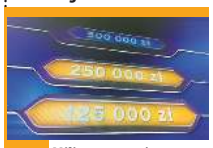

19:55 Milionerzy - teleturniej
20:35 Mega hit - Bez litości 3. Ostatni rozdział - sens., USA, Włochy, 2023. Denzel Washington jako Robert McCall znajduje dom w południowych Włoszech i staje w obronie swoich nowych przyjaciół, walcząc z mafią.
22:55 S.W.A.T. Jednostka Specjalna - sens., USA, 2003
01:35 W pogoni za zemstą - sens., USA, 2010. Dwayne Johnson jako były więzień, który pragnie pomścić śmierć swojego brata.
03:40 Kabaretowa Ekstraklasa - program rozrywkowy
04:40 Disco Gramy - program muzyczny
05:25 Telezakupy TV Okazje

TVP Kultura

06:00 Afisz kulturalny
06:05 Kolekcja - Władysław Strzemiński - felieton
06:20 Kulturalni - magazyn
07:15 Ciuciubabka - film TVP, 1977
08:20 Tamte lata, tamte dni - Piotr Rogucki - magazyn
09:00 Blisko, coraz bliżej - Przyjazna hałda. Rok, 1944 - serial, Polska, 1986
10:25 Pan Verdoux - fab., USA, 1947
12:40 Dokument tygodnia - Niezwykła podróż Georgesa Meliesa - dok., Franc., 2011
13:55 Kosmos 1999 - serial, Wlk. Bryt., 1977
15:00 Doktór Murek - dram., Polska, 1939
16:45 Blisko, coraz bliżej - Ta zima była gorąca. Rok, 1945 - serial, Polska, 1986



18:15 Dobry tytuł - magazyn
18:55 Rawhide - Żmudne liczenie - western, USA, 1959
20:00 Filmowa czytelnia - Kto się boi Virginii Woolf? - dram., USA, 1966
22:20 Księżna - kostium., Wlk. Bryt., USA, Franc., 2008
00:15 Dziewczęta z Nowolipek - dram., Polska, 1985
01:55 Więcej niż fikcja - Noc sześciu zbrodni. Truman Capote, „Z zimną krwią" - dok., Franc., 2024
02:55 Dzień z życia artysty - Emilia Krakowska - magazyn
03:25 Dobry tytuł - magazyn
04:00 Jak zostać husarzem? - dokument, Polska, 2015
04:35 Teledyski

Stopklatka

06:00 Kabaretowe hity - program rozrywkowy, Polska, 2024
06:55 Wojciech Cejrowski. Boso przez Świat - serial podróżniczy, Polska, 2007
08:00 Robert Makłowicz - serial kulinarny, Polska, 2023
09:50 Komisarz Rex - Powrót do Wiednia - serial kryminalny
12:00 MacGyver - serial, Kan., USA, 1985. Mężczyzna chce zeznawać przeciwko swojemu bratu, gangsterowi, przed sądem federalnym, a MacGyver ma za zadanie zapewnić mu...
14:00 Katastrofy w przestworzach - dokument, Kan. Kulisy najgłośniejszych katastrof lotniczych ostatnich lat.
18:00 Wojny magazynowe Kanada - reality show



19:10 Aukcja w ciemno - dokument, USA. Ciąg dalszy rywalizacji podczas aukcji na Hawajach. Sean zabiera zdeterminowanych handlarzy w głąb wyspy, by zaprezentować im ukryte...
20:00 Amerykański ninja 2 - akcja, USA, 1987
21:55 Cyborg - SF, Izrael, USA, 1989. Ameryka XXI wieku tonie w anarchii i chaosie. Pearl Prophet (Dayle Haddon), pół kobieta, pół robot posiada dostateczną wiedzę, by przygotować...
23:40 Wyniszczenie - akcja, USA, Hongkong, Tajl., Wlk. Bryt., 2017
01:40 Cichanoc - kom., Polska, 2017
03:50 Brunet wieczorową porą - kom., Polska, 1976

TVN 7

05:15 Ten moment - serial
05:50 Szkoła - serial obycz., Polska
08:40 Ukryta prawda - serial
11:45 W-11 Wydział Śledczy - program kryminalny
13:50 Detektywi - program krym.
14:55 Szpital św. Anny - serial
15:55 Ukryta prawda - serial
17:00 Sędzia Anna Maria Wesołowska - serial sądowy
19:00 Ukryta prawda - serial
20:00 Hotel Paradise - reality show
21:00 Morderstwo doskonałe - sens., USA, 1998
23:15 Kac Vegas - kom., USA, Niemcy, 2009 ●
01:30 Mówię Wam - talk-show
02:55 Prawdziwy horror - serial paradokumentalny
03:55 Fachowcy - program paradokumentalny
04:30 Dorota was urządzi - program lifestylowy

TV 4

06:00 Strażnik Teksasu - film akcji **07:55** Bogaty Dom - Biedny Dom - program paradokumentalny **08:55** Policjantki i Policjanci - serial paradokumentalny **11:55** Na ratunek 112 - serial obyczajowy
12:55 Trudne sprawy - program obyczajowy **17:00** Łowcy skarbów. Kto da więcej **18:00** Policjantki i Policjanci - serial paradok. **20:00** Uroczysko - serial krym. **20:35** Sprawiedliwi - Wydział Kryminalny - serial policyjny
21:35 Sprawiedliwi. Trójmiasto **22:40** Opowiem Ci o zbrodni - serial krym. **23:05** Król Artur - obyczajowy, USA, Irlandia, 2004 **01:45** Love Island. Wyspa miłości - reality show **03:05** SuperLudzie - serial o osobach z niepełnosprawnościami **05:30** Telezakupy TV Okazje

TV Puls

06:00 Policjanci z Miami - serial
08:00 Kobra - oddział specjalny - serial kryminalny
10:00 Zaklinaczka duchów - serial fabularny
11:00 Kotka - serial, Meksyk
12:00 Mój grzech
13:00 Wspaniałe stulecie - serial
14:00 Rodzinny interes - serial
15:00 Lombard. Życie pod zastaw - paradokument
17:00 Rodzinny interes - serial
18:00 Lombard. Życie pod zastaw - paradokument
20:00 Pamięć absolutna - akcja, Meksyk, USA, 1990
22:20 Czerwona gorączka - akcja, USA, 1988
00:30 Street Fighter: Legenda Chun-Li - akcja, Kan., Indie, USA, Jap., 2009
02:30 Dzielnica strachu - serial
03:00 Lombard. Życie pod zastaw - paradokument
04:20 Taki jest świat - przegląd
05:00 Dzielnica strachu - serial

TV Trwam

09:30 Baśniowy teatr lalek **09:55** Św. na każdy dzień **10:00** Inf. dnia **10:15** Rozmowy niedok. **11:20** Nabieja - kawałek Polski w Ugandzie **12:00** Anioł Pański **12:03** Inf. dnia **12:20** Generał naszej wolności - kpt. Janusz Bełza **13:15** Podróż Apostolska Ojca Św. Leona XIV do Urugwaju, Argentyny i Peru
14:10 Wykłady z Kongresu „Katolicy a cielesność" **14:45** Kobiety wolności **15:30** Podróż Apostolska Ojca Św. Leona XIV do Urugwaju, Argentyny i Peru **17:30** Moja parafia **17:55** Poczet Wlk. Polaków **18:00** Anioł Pański
18:05 Inf. dnia **18:15** Rozmowy niedok. **19:25** Św. na każdy dzień **19:30** Poznajemy Polskę **19:45** Modlitwa z udziałem dzieci **20:00** Inf. dnia **20:10** Podróż Apostolska Ojca Św. Leona XIV do Urugwaju, Argentyny i Peru **21:00** Apel Jasnogórski **21:20** Inf. dnia

WTOREK • 10 listopada

TVP 1

04:50 Wykrywacz kłamstw - magazyn, 2026
05:10 Pytanie dnia - rozmowa
05:30 Reporterzy - magazyn
05:40 Oko na Świat - magazyn
06:05 Akacjowa 38 - serial, 2018
06:50 Minuta dla Twojego bezpieczeństwa
07:00 Transmisja Mszy Świętej
07:30 Kościół z bliska, 2026
08:00 Serwis Info; Pogoda Info
08:25 Zaraz wracam - serial
09:00 Rancz - serial kom., 2011
10:00 Komisarz Alex - serial krym.
11:00 Ojciec Mateusz - serial
12:00 Serwis Info
12:10 Agrobiznes; Agropogoda
12:35 Magazyn Rolniczy, 2026
12:55 Natura w Jedynce - Lwy z Wybrzeża Szkieletowego - dokument
14:00 Splątane losy - serial, Turcja, 2024
15:00 Serwis Info



15:10 Reporterzy - magazyn
15:35 Gra słów. Krzyżówka
16:00 Dziedzictwo - serial, Turcja
17:00 Teleexpress
17:20 Pogoda
17:25 Jaka to melodia? - teleturniej muzyczny
18:05 Klan - telenowela, Polska
18:40 Akacjowa 38 - serial, 2018
19:30 Program inform. 19.30
19:55 Pytanie dnia - rozmowa
20:10 Sport; Pogoda
20:30 Felicita - serial obycz.
21:05 Sekielski wieczorową porą - talk-show
22:10 Czarny motyl - fab., USA, 2017
23:55 Tylko miłość - kom., USA, 1999
01:35 Pułapka - sens., Polska, 1997
03:35 Sekielski wieczorową porą - talk-show

TVP 2

04:35 Na dobre i na złe - Jutro - serial, Polska, 2025
05:30 M jak miłość - serial, Polska, 2025
06:25 Kościoły pokoju. Tylko z drewna i gliny - report.
06:55 Dla niesłyszących - Barwy szczęścia - serial
07:30 Pytanie na śniadanie
11:45 Rosół polski - magazyn kulinarny
12:25 Koło fortuny - teleturniej
13:15 Panna młoda - serial obycz., Turcja, 2024
14:05 Va Banque - teleturniej
14:35 Na sygnale - serial fabularyzowany
15:05 La Promesa - serial obycz., 2024
16:00 Koło fortuny - teleturniej
16:35 Familiada - teleturniej
17:20 Panna młoda - serial obycz., Turcja, 2024
18:15 Va Banque - teleturniej



18:50 Jeden z dziesięciu - telet.
19:25 Barwy szczęścia - serial
19:55 Domowe patenty - felieton, 2026
20:05 Barwy szczęścia - serial
20:40 Kulisy serialu „M jak miłość" - felieton
20:50 M jak miłość - serial,
21:50 SOR - serial fabularyzowany, 2026
22:30 Na sygnale - serial fabularyzowany
23:05 Ikar. Legenda Mietka Kosza. - fab., Polska, 2019
01:20 Znajdę cię - dram., USA, 2019
03:20 Rozbite marzenia, 1918--1939 - dokument fabularyzowany, Niemcy, 2017
04:20 Serial fabularny
04:50 Akacjowa 38 - serial

TVN

05:40 Uwaga! - program interwencyjny
05:55 Ukryta prawda - serial
06:50 Kuchenne rewolucje - program kulinarno-rozrywkowy
07:45 Dzień Dobry TVN - magazyn poranny
11:20 Doradca smaku - program kulinarny
11:30 Kuchenne rewolucje - program kulinarno-rozrywkowy
13:40 Ukryta prawda - serial
15:45 Młode gliny - serial krym., Polska
16:50 Szpital św. Anny - serial
17:55 Detektywi - program krym.
19:00 Fakty
19:35 Sport
19:45 Pogoda - informacje
19:55 Uwaga! - program interwencyjny
20:15 Na Wspólnej - serial obycz., Polska



20:50 The Floor - teleturniej
21:30 Kuba Wojewódzki - talk-show
22:45 Casino Royale - sens., USA, Wlk. Bryt., 2006. Dwudziesty pierwszy film o przygodach super agenta 007 - Jamesa Bonda. Tym razem w roli Bonda pokazał się po raz pierwszy znany angielski aktor, Daniel Craig.
01:45 Superwizjer - magazyn reporterów
02:20 Uwaga! - program interw.
02:40 CSI: Kryminalne zagadki Las Vegas - serial, USA
03:40 Młode gliny - serial krym., Polska
04:45 Nauka jazdy - reality show
05:15 Zamieszkać na plaży - program edukacyjny

POLSAT

06:00 Nowy dzień
08:20 Trudne sprawy - program obyczajowy
09:20 Dlaczego ja? - serial paradokumentalny
12:20 Gliniarze - Podczas nieudanej akcji przeciwko dilerom narkotykowym ginie policjant z wydziału narkotykowego. Wszystko wskazuje na to, że za strzelaniną stoją groźni przestępcy.
15:30 Wydarzenia - program informacyjny
15:50 Pogoda
15:55 Gliniarze - paradokument
18:00 Pierwsza miłość - serial obyczajowy
18:50 Wydarzenia - program informacyjny
19:15 Gość Wydarzeń - rozmowa dnia
19:30 Sport
19:45 Pogoda
19:55 Milionerzy - teleturniej

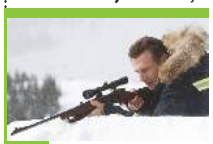

20:35 Przykładny obywatel - sens., Wlk. Bryt., Nor., Chiny, 2019. Spokojną egzystencję Nelsa burzy niespodziewana śmierć jego syna (Michael Neeson), który umiera wskutek przedawkowania heroiny. Rodzina przeżywa traumę.
23:05 21 - sens., USA, 2008. Najzdolniejsi studenci pod okiem matematycznego geniusza stają się mistrzami hazardu...
01:45 Ryzykanci - sens., USA, 1997
03:50 Kabaretowa Ekstraklasa - program rozrywkowy
04:40 Disco Gramy - program muzyczny
05:25 Telezakupy TV Okazje

TVP Kultura

05:55 Afisz kulturalny
06:10 Tygodnik Kulturalny
06:55 Wydarzenie aktualne
07:20 Rawhide - Żmudne liczenie - western, USA, 1959
08:25 Porozmawiajmy szczerze
09:00 Blisko, coraz bliżej - Ta zima była gorąca. Rok, 1945 - serial, Polska, 1986
10:30 Doktór Murek - dram., Polska, 1939
12:20 Potop. Postscriptum - 2023
14:05 Kosmos 1999 - serial
15:05 Leśmian - film biograficzny, 1990
16:40 Blisko, coraz bliżej - Nastała wiosna. Rok, 1945 - serial, Polska, 1986
18:15 W poszukiwaniu dobrego filmu - magazyn
18:55 Rawhide - Dwudziestu pięciu Świętych Mikołajów - western, USA, 1959
20:00 Teatr Telewizji - Siostry spektakl teatralny, 2021



21:10 Pojedynek na głosy - komedia, Wlk. Bryt., 2019
23:10 Filmowa czytelnia - Kto się boi Virginii Woolf? - dram., USA, 1966. Profesora George'a (Richard Burton) i jego żonę Marthę (Elizabeth Taylor) odwiedza świeżo upieczone małżeństwo. Atmosfera szybko gęstnieje
01:25 Joni Mitchell. W rytmie niebieskiej melancholii - dok., Franc., 2022
02:25 W poszukiwaniu dobrego filmu - magazyn
03:00 Krótki dzień pracy - film TVP, 1981
04:20 Podróże z historią - Na straży Gdańska - dok., Polska, 2015
04:50 Teledyski

Stopklatka

05:55 Kabaretowe hity - prog. rozrywk., Polska, 2024
06:55 Wojciech Cejrowski. Boso przez Świat - serial podróżniczy, Polska, 2007
08:00 Robert Makłowicz - serial kulinarny, Polska, 2023
09:50 Komisarz Rex - Powrót do Wiednia - serial kryminalny
12:00 MacGyver - serial, Kan., USA, 1985
14:00 Katastrofy w przestworzach - dokument, Kan. Kulisy najgłośniejszych katastrof lotniczych ostatnich lat.
18:00 Wojny magazynowe Kanada - reality show, Kan., 2013
19:10 Aukcja w ciemno - dok., USA, 2011. Brandon i Lori stają do rywalizacji o magazyn należący do wytwórni muzycznej. Mają nadzieję, że znajdą tam...



20:00 Bez przedawnienia - thriller, USA, 2002. Tom zostaje aresztowany przez FBI pod zarzutem dezercji i wielokrotnego morderstwa. Jego żona postanawia wziąć sprawę w swoje ręce i stanąć jako obrońca męża przed sądem wojskowym...
22:30 Suma wszystkich strachów - thriller, Kan., Niem., USA, 2002. Richard Dressler (Alan Bates), brytyjski arystokrata o nazistowskich poglądach, dąży do wywołania konfliktu między Rosją a USA... ●
00:55 Ostatni gliniarz - kom., Niem., 2019
03:05 Gra tajemnic - thriller, Wlk. Bryt., 2014

TVN 7

05:15 Ten moment - serial
05:50 Szkoła - serial obycz., Polska
08:40 Ukryta prawda - serial
11:45 W-11 Wydział Śledczy - program kryminalny
13:50 Detektywi - program krym.
14:55 Szpital św. Anny - serial
15:55 Ukryta prawda - serial
17:00 Sędzia Anna Maria Wesołowska - serial sądowy
19:00 Ukryta prawda - serial
20:00 Hotel Paradise - reality show
21:00 Epidemia - sens., USA, 1995
23:40 Zakonnica II - horror, USA, 2023
02:00 Hotel Paradise - reality show
02:55 Prawdziwy horror - serial paradokumentalny
03:55 Fachowcy - program paradokumentalny
04:35 Usterka - program poradnikowy

TV 4

06:00 Strażnik Teksasu - film akcji **07:55** Bogaty Dom - Biedny Dom - program paradokumentalny **08:55** Policjantki i Policjanci - serial paradokumentalny **11:55** Na ratunek 112 - serial obyczajowy
12:55 Trudne sprawy - program obyczajowy **17:00** Łowcy skarbów. Kto da więcej **18:00** Policjantki i Policjanci - serial paradokumentalny **20:00** Uroczysko - serial kryminalny **20:35** Sprawiedliwi - Wydział Kryminalny - serial policyjny
21:35 Sprawiedliwi. Trójmiasto **22:40** Opowiem Ci o zbrodni - serial kryminalny **23:05** Dziedzictwo - thriller, USA, 2020 **01:25** Love Island. Wyspa miłości - reality show **02:35** SuperLudzie - serial o osobach z niepełnosprawnościami **05:30** Telezakupy TV Okazje

TV Puls

06:00 Policjanci z Miami - serial
08:00 Kobra - oddział specjalny - serial kryminalny
10:00 Zaklinaczka duchów - serial fabularny
11:00 Kotka - serial, Meksyk
12:00 Mój grzech
13:00 Wspaniałe stulecie - serial
14:00 Rodzinny interes - serial
15:00 Lombard. Życie pod zastaw - paradokument
17:00 Rodzinny interes - serial
18:00 Lombard. Życie pod zastaw - paradokument
20:00 Dwunastu odważnych - akcja, USA, 2018
22:45 Operacja „Wilk morski" - przygod., USA, 2022
00:20 Litewski przekręt - akcja, Wlk. Bryt., Litwa, 2014
02:20 Dzielnica strachu - serial
03:20 Taki jest świat - przegląd wydarzeń z całego globu
04:00 Lombard. Życie pod zastaw - paradokument
05:00 Dzielnica strachu - serial

TV Trwam

09:45 Słowo życia **09:50** Św. na każdy dzień **10:00** Inf. dnia **10:15** Jak my to widzimy **10:45** Zew natury **11:10** Mocni w Wierze **11:35** Słowo życia **11:40** Ma się rozumieć **11:50** Św. na każdy dzień **12:00** Anioł Pański **12:03** Inf. dnia **12:20** Ofiara została przyjęta **13:25** Muzeum 303
14:00 Podróż Apostolska Ojca Św. Leona XIV do Urugwaju, Argentyny i Peru **15:30** Albertynki **15:50** Ma się rozumieć **16:00** Inf. dnia **16:10** Jestem mamą **16:25** Przyroda w Obiektywie **16:40** Zdrowie z Bożej Apteki **17:00** Wierzę w Boga
17:30 Rajd Katyński **17:55** Poczet Wlk. Polaków **18:00** Anioł Pański **18:05** Inf. dnia **18:15** Rozmowy niedok. **19:00** Msza św. **20:00** Inf. dnia **20:20** Różaniec **20:50** Myśląc Ojczyzna **21:00** Apel Jasnog. **21:20** Inf. dnia **21:40** Polski Punkt Widzenia **22:00** Solidarność - narodziny Wolności

eprasa.pl 30ff6e8451

ŚRODA • 11 listopada

TVP 1

04:55 Rzymskie wakacje - kom. romant., USA, 1953
06:50 Minuta dla Twojego bezpieczeństwa - felieton
07:00 Transmisja Mszy Świętej
08:00 Chłopiec z chmur - obycz., Franc., 2019
10:00 Szabla od komendanta - komediodramat, Polska, 1995
11:45 Narodowe Święto Niepodległości, 2026 uroczystości państwowych w Warszawie, 2026
13:50 Army Days Kielce, 2026 - Koncert Galowy - widowisko, 2026
14:50 Emma - film kostiumowy, USA, Wlk. Bryt., 1996
17:00 Teleexpress
17:20 Pogoda
17:30 Wspólna Niepodległa - koncert



19:30 Program informacyjny 19.30
19:55 Pytanie dnia - rozmowa
20:10 Sport
20:15 Pogoda
20:30 Znachor - dram., Polska, 1981. Opuszczony przez żonę, która odeszła wraz z siedmioletnią córeczką Marysią, znany chirurg, profesor Wilczur, szuka pocieszenia w alkoholu. Zostaje ograbiony i pobity, na skutek czego traci pamięć.
22:50 Śniłem tylko przyszłość - dok., Polska, 2026
24:00 Kos - fab., Niemcy, Polska, 2023
02:05 Czarny motyl - fab., USA, 2017
03:45 Film dokumentalny

TVP 2

05:50 Miss Potter - dram., USA, Wlk. Bryt., 2006
07:30 Pytanie na śniadanie - w tym: Serwis Info i Pogoda Flesz - 2026
11:55 Śniadanie u Tiffany'ego - fab., USA, 1961 ●
14:00 Familiada - teleturniej
14:30 Koło fortuny - teleturniej
15:10 Szansa na sukces. Opole 2026 - widowisko muzyczne
16:10 Europa da się lubić - nowe pokolenie - widowisko rozrywkowe
17:05 Domowe patenty - felieton, 2026
17:20 Panna młoda - serial obycz., Turcja, 2024
18:15 Va Banque - teleturniej
18:50 Jeden z dziesięciu - teleturniej
19:25 Rodzinka.pl - serial komediowy



20:00 The Voice of Poland - Nokaut - widowisko muzyczne, 2026
22:50 Program rozrywkowy
23:15 Empire State: Ryzykowna gra - akcja, USA, 2013. Scenariusz oparty na rzeczywistym napadzie, jaki miał miejsce w 1982 roku, w Nowym Jorku. Łupem rabusiów padło wówczas ponad 11 milionów dolarów.
00:55 Peaky Blinders - serial, Wlk. Bryt., 2017
02:05 Paderewski. Człowiek czynu, sukcesu i sławy - dok., Polska, 2013. Życiorys genialnego Polaka, światowej sławy artysty, wielkiej muzycznej gwiazdy...
02:55 Serial fabularny

TVN

05:40 Uwaga! - program interw.
05:55 Ukryta prawda - serial
06:50 Kuchenne rewolucje - program kulinarno-rozrywkowy
07:45 Dzień Dobry TVN - magazyn poranny
11:20 Mru i ja: wielka przygoda na cztery łapy - film, Franc., Szwajc., 2023. Dziesięcioletnia Cleo wraz z rodzicami i kotkiem Mru wyjeżdża na wakacje do górskiego domku. Kiedy ciekawski kot postanawia wyruszyć na własną wyprawę, dziewczynka rusza jego śladem.
13:00 C.K. Dezerterzy - kom., Polska, Węgry, 1985. Rok 1918. Do C.K. garnizonu na węgierskiej prowincji przybywa nowy zastępca dowódcy - sadystyczny służbista oberleutnant von Nogay.



16:30 Listy do M.: Pożegnania i powroty - kom., Polska, 2024. Wszyscy szykują się do Wigilii, padają obietnice, których niełatwo dotrzymać... ale w święta wszystko jest...
19:00 Fakty
19:35 Sport; Pogoda
19:55 Uwaga! - program interw.
20:15 Na Wspólnej - serial obycz.
20:50 The Floor - teleturniej
21:30 Top Model - reality show
23:05 Na twoim miejscu - kom., Polska, 2023
01:15 Nowa Szelągowska - reality show
02:20 Uwaga! - program interw.
02:40 CSI: Kryminalne zagadki Las Vegas - serial, USA
03:40 Młode gliny - serial krym.
04:40 Nauka jazdy - reality show
05:10 Zamieszkać na plaży

POLSAT

06:00 Nowy dzień
08:20 Trudne sprawy - program obyczajowy
09:20 Dlaczego ja? - serial paradokumentalny
12:20 Gliniarze - serial paradokumentalny
15:30 Wydarzenia - program informacyjny
15:50 Pogoda
16:00 Gliniarze - Dwóch pracowników budowy znika w tajemniczych okolicznościach po strzelaninie na terenie kwatery pracowniczej. Jeden z mężczyzn zostaje znaleziony w stanie krytycznym.
18:00 Pierwsza miłość - serial
18:50 Wydarzenia - program informacyjny
19:15 Gość Wydarzeń - rozmowa dnia
19:30 Sport
19:40 Pogoda



19:55 Milionerzy - teleturniej
20:30 Kabaret K2. Jedziemy po bandzie - program rozrywkowy
22:00 Komediowa środa - Jak rozpętałem II wojnę światową cz. 1 - Ucieczka - kom., Polska, 1970
23:55 Jak rozpętałem II wojnę światową cz. 2 - Za bronią - kom., Polska, 1970
01:35 Jak rozpętałem II wojnę światową cz. 3 - Wśród swoich - kom., Polska, 1970
03:15 Nasz Nowy Dom - program rozrywkowy
04:20 Kabaretowa Ekstraklasa - program rozrywkowy
04:40 Disco Gramy - program muzyczny
05:25 Telezakupy TV Okazje

TVP Kultura

06:05 Afisz kulturalny
06:15 Hala odlotów - talk-show
07:10 Którędy po sztukę
07:20 Rawhide - western, USA, 1959
08:25 Tamte lata, tamte dni - Krystyna Zachwatowicz - magazyn
09:00 Blisko, coraz bliżej - serial, Polska, 1986
10:35 Czarna suknia - film TVP, 1967
11:35 Paderewski - Mistrz tonów i mąż stanu - dokument, Polska, 2001
12:40 Dla Ciebie, Polsko - fabularny, Polska, 1920
13:40 Czterdziestolatek - Rodzina, czyli obcy w domu - serial, Polska, 1975
14:45 Siedmiu wspaniałych - western, USA, 1960
17:05 Rodzina Kanderów - serial obyczajowy, Polska, 1988



18:15 Kolekcja - Franciszka Themerson - felieton
18:30 Wydarzenie aktualne
18:55 Rawhide - western, USA, 1959
20:00 Zimna wojna - dram., Wlk. Bryt., Polska, Franc., 2018
21:40 Teraz taniec! - Afanador - widowisko baletowe, Franc., 2025
23:40 Joni Mitchell. W rytmie niebieskiej melancholii - dok., Franc., 2022
00:45 Pojedynek na głosy - komedia, Wlk. Bryt., 2019
02:40 Porozmawiajmy szczerze
03:15 Podróże z historią - 11 listopada - Dzień Niepodległości - dokument, Polska, 2017
03:50 Teledyski

Stopklatka

05:50 Zakalec - dramat, Polska, 2024. Alicja, w siódmym miesiącu ciąży, przychodzi do swoich rodziców, by upewnić się, że jej mama będzie z nią w czasie porodu.
06:00 Kabaretowe hity - prog. rozrywk., Polska, 2024
06:45 Za duży na bajki - kom., Polska, 2022. Historia 10-letniego Waldka, który wyrywa się spod skrzydeł kochającej mamy...
08:55 Działa Navarony - akcja, USA, 1961
12:25 La Bamba - biograficzny, USA, 1986
14:40 Gry wojenne - thriller, USA, 1983. Pasjonat gier komputerowych przypadkowo uruchamia należący do Pentagonu symulator globalnej wojny atomowej. Ponury scenariusz z czasów zimnej wojny może wkrótce stać się...



17:35 Komandosi z Navarony - dramat, USA, 1978. Oddział komandosów z Navarony czeka kolejna trudna misja - jak zwykle prawie niemożliwa do wykonania. Jednak jeśli oddziałem dowodzi Major Keith Mallory (Robert Shaw), a skład ekipy...
20:00 Wykidajło - thriller, USA, 1989
22:30 Zdrada - krym., USA, 1997
00:45 Prawo Ojca - krym., Polska, 1999
03:00 Piłsudski - dramat, Polska, 2019. Jest rok 1901. Józef Piłsudski ponownie obejmuje dowództwo nad podziemiem niepodległościowym.
05:30 Diabeł - krótkometrażowy, Polska, 2022

TVN 7

05:10 Ten moment - serial
05:45 Szkoła - serial obycz., Polska
08:35 Ukryta prawda - serial
10:35 Detektywi - program krym.
13:40 Mumie - film, Hiszp., USA, 2023
15:20 Legendy sowiego królestwa: Strażnicy Ga'Hoole - przygod., USA, Australia, 2010
17:25 Blue Beetle - przygod., USA, Meksyk, 2023
20:00 Hotel Paradise - reality show
21:00 Chłopi - obycz., Polska, 2023
23:35 Każdy wie lepiej - kom., Polska, 2022
01:55 Hotel Paradise - reality show
02:50 Prawdziwy horror - serial paradokumentalny
03:50 Fachowcy - program paradokumentalny
04:30 Usterka - program poradnikowy

TV 4

06:00 Strażnik Teksasu - film akcji **07:55** Bogaty Dom - Biedny Dom - program paradok. **08:50** Gwiazdy Kabaretu **09:10** Granice wytrzymałości - sens., USA, Niemcy, 2000 **11:50** Wakacje rodziny Johnsonów - kom., USA, 2004
13:55 Król Artur - obycz., USA, Irlandia, 2004 **16:40** Inwazja: Bitwa o Los Angeles - sens., USA, 2011 **19:00** Policjantki i Policjanci - serial paradok. **20:00** Uroczysko - serial krym. **20:35** Sprawiedliwi - Wydział Kryminalny - serial policyjny
21:35 Sprawiedliwi. Trójmiasto **22:40** Opowiem Ci o zbrodni - serial krym. **23:05** Desperado - sens., USA, 1995 **01:20** Love Island. Wyspa miłości - reality show **02:25** Hardkorowy lombard **02:55** Śmierć na 1000 sposobów **03:25** Lubię disco! **04:25** Top 10 - Lista Przebojów **05:30** Telezakupy

TV Puls

06:00 Książę i Ja - kom., USA, 2004
08:25 Piękna i bestia - familijny, Franc., Niemcy, 2014
10:45 Krokodyl Dundee - przyg., Australia, 1986. Sue Charlton to reporterka gazety, która przyjeżdża do Australii. Chce poznać Mike'a J., zwanego „Krokodylem" Dundee, który niedawno został zaatakowany przez krokodyla.
12:45 Krokodyl Dundee II - przygod., Australia, USA, 1988
15:15 W imię króla - przygod., USA, Kan., Niemcy, 2007
17:40 Bogowie Egiptu - przyg., USA, Australia, 2016
20:00 Leon zawodowiec - akcja, Franc., 1994
22:50 Nikita - akcja, Franc., Włochy, 1990
01:10 Zjawa - thriller, USA, Kan., Argentyna, 2015 ●
04:20 Menu na miarę
05:00 Dzielnica strachu - serial

TV Trwam

07:35 Zdrowie z Bożej Apteki **07:55** Poczet Wlk. Polaków **08:00** Słowo życia **08:05** Św. na każdy dzień **08:15** Polski Punkt Widzenia **08:35** Każdy maluch to potrafi **09:00** Msza św. **10:25** Św. na każdy dzień **10:30** Listopadowy spacer
11:25 Jestem mamą **11:40** Myśląc Historia **11:50** Odnaleźć siebie **12:00** Podróż Apostolska Ojca Św. Leona XIV do Urugwaju, Argentyny i Peru **12:40** Głos serca **13:25** Muzeum Powstania Warszawskiego **13:50** Odnaleźć siebie
14:00 Marsz Niepodległości pod hasłem „Jeden naród, silna Polska" **18:00** Podróż Apostolska Ojca Św. Leona XIV do Urugwaju, Argentyny i Peru **20:00** Inf. dnia **20:20** Różaniec **20:50** Myśląc Ojczyzna **21:00** Apel Jasnog. **21:20** Inf. dnia **21:40** „Znasz-li ten kraj" **23:00** Listopadowy spacer

CZWARTEK • 12 listopada

TVP 1

04:55 Wykrywacz kłamstw - magazyn, 2026
05:15 Pytanie dnia - rozmowa
05:35 Reporterzy - magazyn
05:45 Oko na Świat - magazyn
06:10 Akacjowa 38 - serial, 2018
07:00 Transmisja Mszy Świętej
07:30 Dobre historie - Adopcyjny alfabet - magazyn, 2026
08:00 Serwis Info; Pogoda Info
08:25 Zaraz wracam - serial
09:00 Ranczo - serial kom., 2011
10:00 Komisarz Alex - serial krym.
11:00 Ojciec Mateusz - serial
12:00 Serwis Info
12:10 Agrobiznes; Agropogoda
12:40 Magazyn Rolniczy, 2026
12:55 Natura w Jedynce - Koale - serial dok., Austral., 2023
14:00 Splątane losy - serial
15:00 Serwis Info
15:10 Reporterzy - magazyn
15:35 Gra słów. Krzyżówka - teleturniej, 2026



16:00 Dziedzictwo - serial, Turcja
17:00 Teleexpress
17:20 Pogoda
17:25 Jaka to melodia? - teleturniej muzyczny
18:05 Klan - telenowela, Polska
18:40 Akacjowa 38 - serial, 2018
19:30 Program inform. 19.30
19:55 Pytanie dnia - rozmowa
20:10 Sport
20:15 Pogoda
20:30 Ojciec Mateusz - serial
21:25 Sprawa dla reportera
22:30 Klangor - serial
23:40 Gra z Cieniem - serial, Polska, 2026
00:35 Emma - film kostiumowy, USA, Wlk. Bryt., 1996
02:40 Magazyn Ekspresu Reporterów
03:40 Sprawa dla reportera
04:30 Notacje - dokument

TVP 2

04:35 Na dobre i na złe - serial, Polska, 2025
05:30 M jak miłość - serial, Polska, 2025
06:20 Operacja zdrowie - magazyn medyczny
06:50 Dla niesłyszących - Barwy szczęścia - serial
07:30 Pytanie na śniadanie
11:45 Jedzenie ma znaczenie - prog. popularnonaukowy
12:25 Koło fortuny - teleturniej
13:15 Panna młoda - serial obycz., Turcja, 2024
14:05 Va Banque - teleturniej
14:35 Na sygnale - serial fabularyzowany
15:05 La Promesa - serial obycz., 2024
16:00 Koło fortuny - teleturniej
16:35 Familiada - teleturniej
17:20 Panna młoda - serial obycz., Turcja, 2024
18:15 Va Banque - teleturniej



18:50 Jeden z dziesięciu - telet.
19:25 Barwy szczęścia - serial obycz., 2026
19:55 Domowe patenty - felieton, 2026
20:05 Barwy szczęścia - serial obycz., 2026
20:40 Postaw na milion - teleturniej, 2026
21:40 Super Gary. Gotuj z Bosacką! - Poleski
22:15 Dyżur ogólny - magazyn, 2026
22:45 Europa da się lubić - nowe pokolenie -, 2026
23:45 SOR - serial fabularyzowany, 2026
00:30 Rodzinka.pl - serial kom.
01:05 Peaky Blinders - serial, Wlk. Bryt., 2017
02:15 Śniadanie u Tiffany'ego - fab., USA, 1961 ●

TVN

05:40 Uwaga! - program interwencyjny
05:55 Ukryta prawda - serial
06:50 Kuchenne rewolucje - program kulinarno-rozrywkowy
07:45 Dzień Dobry TVN - magazyn poranny
11:20 Doradca smaku - program kulinarny
11:30 Kuchenne rewolucje - program kulinarno-rozrywkowy
13:40 Ukryta prawda - serial
15:45 Młode gliny - serial krym., Polska
16:50 Szpital św. Anny - serial
17:55 Detektywi - program krym.
19:00 Fakty
19:35 Sport
19:45 Pogoda - informacje
19:55 Uwaga! - program interwencyjny
20:15 Na Wspólnej - serial obycz., Polska



20:50 The Floor - teleturniej
21:30 Kuchenne rewolucje - program kulinarno-rozrywkowy
22:40 Zaginione miasto - kom., USA, 2022. Odnosząca sukcesy pisarka (Sandra Bullock) wiele miejsca na kartach swoich książek poświęciła na opisywanie egzotycznych miast...
01:00 Zbliżenie. Mówię Wam - talk-show
01:50 Uwaga! - program interwencyjny
02:10 CSI: Kryminalne zagadki Las Vegas - serial, USA
03:15 Down the road - dokument
04:15 Jak to jest zrobione - serial popularnonaukowy
04:50 Zamieszkać na plaży

POLSAT

06:00 Nowy dzień
08:20 Trudne sprawy - program obyczajowy
09:20 Dlaczego ja? - serial paradokumentalny
12:25 Gliniarze - Detektywi udzielają pomocy starszej kobiecie, która traci przytomność pod knajpą u Ewki. Wychodzi na jaw, że staruszka została pobita, a jej mieszkanie splądrowane.
15:30 Wydarzenia - program informacyjny
15:50 Pogoda
15:55 Gliniarze - serial paradokumentalny
18:00 Pierwsza miłość - serial obyczajowy
18:50 Wydarzenia - program informacyjny
19:15 Gość Wydarzeń - rozmowa dnia
19:30 Sport
19:45 Pogoda
19:55 Milionerzy - teleturniej



20:30 Nasz Nowy Dom - program rozrywkowy
21:40 Zdrada - serial
22:55 Nie kłam kochanie - kom., Polska, 2008. Miłość zwycięży wszystko! Nawet nauczy mówić prawdę tak notorycznego kłamcę, jakim jest Marcin (Piotr Adamczyk).
01:05 Lista dźwięków - obycz., USA, 2021. Marcus Lund (Keean Johnson) jest licealistą, który ma obsesję na punkcie muzyki. Po badaniach lekarskich dowiaduje się, że ma guza mózgu, który wymaga operacji, która uczyni go głuchym.
03:25 Nasz Nowy Dom - program rozrywkowy
04:35 Disco Gramy
05:25 Telezakupy TV Okazje

TVP Kultura

06:05 Afisz kulturalny
06:15 Niedziela z... Bartłomiejem Topą
07:00 Informacje kulturalne - magazyn
07:25 Rawhide - western, USA, 1959
08:25 Dzień z życia artysty - Emilia Krakowska - magazyn
09:00 Rodzina Kanderów - serial obycz., Polska, 1988
10:10 Siedmiu wspaniałych - western, USA, 1960
12:35 Reżyserzy - Fritz Lang - dok., Wlk. Bryt., 2018
13:25 Którędy po sztukę
13:40 Czterdziestolatek - serial, Polska, 1975
14:50 Szczęśliwy brzeg - dram. psych., Polska, 1983
16:40 Rodzina Kanderów - serial obycz., Polska, 1988
17:45 Tuż obok. O rzeźbie w przestrzeni publicznej - dok., 2026



18:00 Kulturalni - magazyn
18:55 Rawhide - western, USA, 1959
20:00 3 × Daniel Auteuil - Żegnaj, panie Haffmann -dramat Francja, 2021
22:15 Hala odlotów - talk-show
23:15 Panorama kina polskiego - Zimna wojna - dram., Wlk. Bryt., Polska, Franc., 2018
00:50 Kino nocne - Miara człowieka - dramat, Franc., 2015
02:25 Hala odlotów - talk-show
03:15 Kolekcja - Franciszka Themerson - felieton
03:35 Podróże z historią - Żyć jak Słowianin - dok., Polska, 2015
04:10 Teledyski

Stopklatka

06:00 Kabaretowe hity - program rozrywkowy, Polska, 2024
06:55 Wojciech Cejrowski. Boso przez Świat - serial podróżniczy, Polska, 2007
08:00 Robert Makłowicz - serial kulinarny, Polska, 2023
09:50 Komisarz Rex - Powrót do Wiednia - serial kryminalny
12:00 MacGyver - serial, Kan., USA
14:00 Katastrofy w przestworzach - dok., Kan. Kulisy najgłośniejszych katastrof lotniczych ostatnich lat.
18:00 Wojny magazynowe Kanada - reality show
19:10 Aukcja w ciemno - dokument, USA, 2011. Brandon i Lori odkrywają rzadkie znalezisko, które potencjalnie może im przynieść bezcenną wypłatę. Nieoczekiwanie kolejna licytacja...



20:00 Alex Cross - krym., USA, 2011
22:05 Sliver - dram., USA, 1992. Carly Norris (Sharon Stone) po rozwodzie przeprowadza się do ekskluzywnego wieżowca na Manhattanie o nazwie „Sliver". Carly nie przypuszcza, że każdy jej ruch jest obserwowany.
00:30 7 uczuć - kom., Polska, 2018
02:55 Wojna polsko-ruska - dram., Polska, 2009. Historia dresiarza Silnego opowiedziana w sposób przypominający narkotyczny trans, w którym mieszają się fikcja z rzeczywistością, a przeszłość...
05:35 Nie mów tak do mnie - dram., Polska, 2022

TVN 7

05:15 Ten moment - serial
05:50 Szkoła - serial obycz., Polska
08:40 Ukryta prawda - serial
11:45 W-11 Wydział Śledczy - program kryminalny
13:50 Detektywi - program krym.
14:55 Szpital św. Anny - serial
15:55 Ukryta prawda - serial
17:00 Sędzia Anna Maria Wesołowska - serial sądowy
19:00 Ukryta prawda - serial
20:00 Hotel Paradise - reality show
21:00 Kac Vegas w Bangkoku - kom., USA, 2011 ●
23:10 Transformers: Przebudzenie bestii - przygod., USA, Kan., Wlk. Bryt., N. Zel., Peru, 2023
01:50 Hotel Paradise - reality show
02:45 Prawdziwy horror - serial
03:45 Fachowcy - program paradokumentalny
04:25 Dorota was urządzi - program lifestylowy

TV 4

06:00 Strażnik Teksasu - film akcji **07:55** Bogaty Dom - Biedny Dom - program paradok. **08:55** Policjantki i Policjanci - serial paradok. **11:55** Na ratunek 112 - serial obycz. **12:55** Trudne sprawy - program obyczajowy **17:00** Łowcy skarbów. Kto da więcej
18:00 Policjantki i Policjanci - serial. **20:00** Uroczysko - serial krym. **20:35** Sprawiedliwi - Wydział Kryminalny - serial **21:35** Sprawiedliwi. Trójmiasto **22:40** Opowiem Ci o zbrodni - serial krym. **23:05** Podwójna agentka - sens., USA, 2022
01:00 Love Island. Wyspa miłości - reality show **02:05** Gwiazdy Kabaretu - program rozrywkowy **02:20** Hardkorowy lombard **02:55** Śmierć na 1000 sposobów **03:25** Lubię disco! **04:25** Top 10 - Lista Przebojów **05:30** Telezakupy TV Okazje

TV Puls

06:00 Policjanci z Miami - serial
08:00 Kobra - oddział specjalny - serial kryminalny
10:00 Zaklinaczka duchów - serial fabularny
11:00 Kotka - serial, Meksyk
12:00 Mój grzech
13:00 Wspaniałe stulecie - serial
14:00 Rodzinny interes - serial
15:00 Lombard. Życie pod zastaw - paradokument
17:00 Rodzinny interes - serial obyczajowy
18:00 Lombard. Życie pod zastaw - paradokument
20:00 Niewidzialna zemsta - akcja, 2027
22:15 Miasto odkupienia - akcja, USA, 2014
00:35 Bullet - akcja, USA, 2014
02:10 Menu na miarę - program kulinarny
04:00 Dyżur - serial medyczny
04:20 Taki jest świat - przegląd wydarzeń z całego globu
05:00 Dzielnica strachu - serial

TV Trwam

09:20 Bóg z nami **09:45** Oświadczenie Fundacji Lux Veritatis **10:00** Inf. dnia **10:15** Bawer - Moja Walka **11:25** Myśląc Ojczyzna **11:35** Przyroda i ludzie **12:00** Anioł Pański **12:03** Inf. dnia **12:20** Wykłady naukowe **12:50** Mateczniki Polskości
13:00 Męczennik za prawdę - bł. ks. Antoni Rewera **13:20** Przegląd Tyg. „Niedziela" **13:30** Msza św. **14:30** Miłość większa niż strach **15:35** Św. Józef - patron na trzecie tysiąclecie **15:50** Ma się rozumieć **16:00** Inf. dnia **16:10** Akademia pro-life **16:20** Podróż Apostolska Ojca Św. Leona XIV do Urugwaju, Argentyny i Peru
17:30 Podróż Apostolska Ojca Św. Leona XIV do Urugwaju, Argentyny i Peru **18:30** Rozmowy niedok. **19:25** Rodzinny Ogród Zoologiczny „Królestwo Stworzenia" **20:00** Inf. dnia **20:20** Różaniec **20:50** Głos Polski **21:00** Apel Jasnogórski **21:20** Inf. dnia

eprasa.pl 30ff6e8451

DODAJ SWOJE OGŁOSZENIE

Jak zamieścić ogłoszenie drobne w gazecie? Wybierz jeden ze sposobów.

SMS

Wyślij SMS z treścią ogłoszenia (maksymalnie 160 znaków), pod nr **74550** zaczynając od skrótu **TGO.** Przykład: TGO.oddam szczeniaki w dobre ręce.
Podaj miejscowość oraz numer telefonu kontaktowego. Koszt SMS-a wynosi 4,92 zł z VAT.
Ogłoszenie ukaże się w kolejnym wydaniu gazety.
Serwis funkcjonuje we współpracy z firmą Bild Presse z siedzibą w Łodzi.

KUPON

Napisz treść ogłoszenia na wyciętym z gazety, ważnym kuponie i dostarcz go do redakcji lub wrzuć do skrzynki kontaktowej gazety. Możesz także wysłać go pocztą.
Ogłoszenie jest bezpłatne i ukaże się w kolejnym wydaniu gazety.

REDAKCJA

Przyjdź do redakcji i podaj treść ogłoszenia. Cena za jedną emisję wynosi 5,00 zł z VAT.

Ogłoszenie dostarczone do piątku w godzinach pracy sekretariatu ukaże się w najbliższym wtorkowym wydaniu. W przypadku wysłania kuponu pocztą lub wrzucenia do skrzynki kontaktowej o terminie publikacji decyduje data dotarcia kuponu do redakcji.
Redakcja zastrzega sobie prawo ingerencji w treść ogłoszenia w przypadku, gdy podana kategoria jest niezgodna z treścią ogłoszenia, lub gdy treść ogłoszenia zawiera błędy ortograficzne lub stylistyczne.

Redakcja nie odpowiada za treść ogłoszeń.

UWAGA!
JEDEN KUPON = JEDNA OFERTA

Pamiętaj, że w jednym ogłoszeniu można podać tylko jedną ofertę sprzedaży, kupna, czynności. W przypadku, gdy w ogłoszeniu będzie więcej ofert, opublikowana zostanie pierwsza w kolejności.

Przykład: z ogłoszenia „Sprzedam kosiarkę rotacyjną, meble kuchenne, rower górski...” opublikowana zostanie oferta sprzedaży kosiarki rotacyjnej. Pozostałe dwie rzeczy należy podać w kolejnych ogłoszeniach.



OGŁOSZENIA

MIESZKANIE
ZAMIENIĘ

MIESZKANIE w bloku na dom jednorodzinny w Rykach. Mieszkanie znajduje się przy ulicy Witosa blok numer 4. Trzy pokoje, 62.34 m2. Pierwsze piętro. Tel. 886 464 331

LOKAL
SPRZEDAM

STOLARNIA w Korytnicy, plac 8000 mkw, 2 hale po 300 mkw, dom 80 mkw. Suszarnia do drewna 50, maszyny do drewna, szlifierka szerokotaśmowa, długotaśmowa , do kantów do ostrzenia noży



Nowy wygodny sposób dodawania bezpłatnych ogłoszeń

Teraz możesz dodać bezpłatne ogłoszenie bez wychodzenia z domu.
Wyślij do nas zdjęcie wypełnionego kuponu MMS-em lub na adres e-mail.
Oczywiście nadal możesz dostarczyć kupon osobiście do siedziby redakcji lub wrzucić do skrzynki kontaktowej.

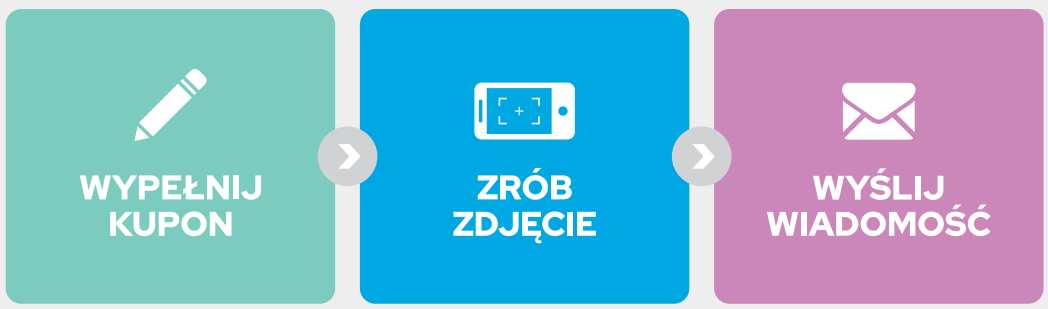

tel: 510 332 855 | e-mail: redakcja@twojglos.pl

KUPON NA BEZPŁATNE OGŁOSZENIE DROBNE

*PROSIMY WYPEŁNIĆ CZYTELNIE DRUKOWANYMI LITERAMI

TREŚĆ OGŁOSZENIA: .....

.....

.....

MIEJSCOWOŚĆ: .....

CENA: .....

TELEFON KONTAKTOWY: .....

TWÓJ Głos

KUPON WAŻNY DO 13 listopada

eprasa.pl 30ff6e8451

HURTOWNIA SPOŻYWCZA
Maria Pawlak u Heleńki
Oferujemy:
- mrożonki, flaki,
- świeży drób,
- wędliny, konserwy,
- napoje, słodycze,
- lody
- konserwy rybne

BARDZO DUŻY WYBÓR RYB i ŚLEDZI
OBSŁUGUJEMY CHRZCINY, KOMUNIE IMPREZY OKOLICZNOŚCIOWE
ryby mrożone, wędzone, smażone i śledzie
RYKI, ul. Żytnia 10 (za budynkiem OSI)
☎ 81 8652 103
Zapraszamy:
Pn-Pt 7.00-17.00
Sob 7.00-15.00

USŁUGI ZIEMNE
KOPARKĄ KOŁOWĄ I MINIKOPARKĄ
ODŚNIEŻANIE dojazdów, posasji, parkingów
TRANSPORT 20-30 T żwir, piach, kruszywa i inne
JARKOP Jarosław Dembek
Czernic 38, 08-550 Kłoczew
tel. 721 094 302

SKUP ZŁOMU
AUTOROMANO
ATRAKCYJNE CENY, ŁATWY DOJAZD
Dęblin, ul. Kocka 179 (PRZY STACJI LOTOS)
573 779 889

TARTAK
DREWNOHURT
- drewno budowlane
- więźby dachowe
- krokwie, deski, łaty, kantówki
- trociny, obrzyny tartaczne
- drewno opałowe do pieców C.O. i kominków sosna, brzoza, dąb, grab i inne w wałku i rąbane
- deska elewacyjna, podbitka
- boazeria, deska tarasowa
- Kupno dęba na pniu
- stęple budowlane

REGAMET
SPRZEDAŻ NOWOCZESNYCH POKRYĆ DACHOWYCH
WYCEŃ BEZPŁATNIE DREWNO NA SWÓJ DACH U PRODUCENTA
Nowodwór 102A
drewnohurt1@wp.pl
790 219 819

strugarskich, piła formatowa, dwupiła formatowa, wielopola trzystronna prasa 130x330cm do schodów 100x300cm. strugarka 4 stronna weinig ploter cnc 100x200cm, dłutarka, maszyny do parkietu, trak do drewna. Cena 2.600.000 zł. Tel. 607 607 700.

DO WYNAJĘCIA
POSIADAM

GMINNA Spółdzielnia „SCh" w Trojanowie z siedzibą w Życzynie wynajmie sklep spożywczy w Dębówce gmina Trojanów. Powierzchnia około 100 m2. Tel: 25 682 72 16 lub 692 392 580

MIESZKANIE w Rykach, blok w centrum, kawalerka, umeblowane i wyposażone. Tel. 736 227 673.

WYNAJMĘ DZIAŁKĘ przy biedronce na różną działalność 200 mkw. Cena 500 zł. Maciejowice. Stawex. Tel. 888 302 303, 608 057 374.

HALA PRODUKCYJNA 400 mkw, wys. 5mb, cena 4500 zł. Maciejowice Stawex. Tel. 888 302 303, 486145069.

MIESZKANIE do wynajęcia, nowe, ładnie wyposażone, w Siedlcach dla osób młodych, pracujących. Więcej informacji udzielę telefonicznie. Tel. 508 247 262

DZIAŁKA POLE
SPRZEDAM

LAS pow. 2,83 ha miejscowość Kruszyna, cena 105.000 zł. Tel. 607 607 700.

DZIAŁKA budowlana z siedliskiem o łącznej powierzchni 1710 m2 przy ul. Macieja Rataja w Garwolinie. Wszystkie media doprowadzone do działki: gaz, woda, kanalizacja, światło. Cena: 700 tys. zł. Tel: 608 522 606

LAS pow. 8ha. Grabowce Dolne koło Ryk. Tel: 500 134 693

DZIAŁKA nr 473/1 rolno-budowlana pow. 0,5 ha Nowodwór k/Ryk, w drodze asfaltowej: woda, en. elektryczna, światłowód. szer. ok 21m dł. ok. 250m. Tel. 500 134 693.

DZIAŁKA POLE
KUPIĘ

WEZMĘ w dzierżawę lub kupię pola, grunty orne, Kłoczew i okolice. Warunki do uzgodnienia. Tel. 790 772 445

POSZUKUJĘ DZIAŁKI w spokojnej okolicy z drewnianym domem, w bezpośrednim lub bliskim sąsiedztwie lasu. Ewentualnie działki mocno zadrzewionej. Dom może być w stanie do remontu. Tel. 884 625 739

SAMOCHÓD
SPRZEDAM

HYUNDAI i30 2013r. hatchback, benzyna, kolor szary metalik, nieuszkodzony, skrzynia biegów manualna, przebieg 152000. cena 27500zł. Tel. 533 078 266.

MITSUBISHI Outlander 2007r., B+G, po wymianie rozrządu i innych części. Cena do uzgodnienia. Tel: 602 264 122

NISSAN NOTE 1.4 benzyna 2010r. 152 tys.km. stan bdb, nowe opony, cena 10.900 zł. Ryki. Tel. 664 056 613.

OPEL ASTRA 1.7 CDTI, silnik Isuzu, srebrny metalik, prod. grudzień 2011r. grudzień, zakupiony w salonie. Spalanie 6l/100km. Cena 11.500 zł. Tel. 692 945 589.

RENAULT MEGANE SCENIC silnik 1.9 cm3 diesel 2004r. 246 tys.km. kolor czarny, opony letnie i komplet zimówek, cena 3.700 zł do neg. Pawłowice. Tel. 511 236 979.

TOYOTA avensis, 2000r., 2.0 benzyna, klimatyzacja, hak, ABS, el.szyby, 237 000 km przebiegu, OC i PT do 06.2027. Ryki. 4 000 zł. Tel: 602 277 230

VW golf 1.9 TDI, 2005r., 296 000 km przebiegu, hak, alufelgi, stan bdb, opłacony, zarejestrowany. 7 700 zł. Tel: 511 709 514

VW Passat B7 2012r. sedan, 2.0 diesel 140KM, 430 tys.km. przebiegu, bogate wyposażenie, auto krajowe, wszystkie naprawy robione na bieżąco, cena 23.500zł brutto, pełna faktura vat 23proc. Przykwa. Tel. 663 855 914.

SAMOCHÓD
KUPIĘ

KUPIĘ samochody w każdym stanie do 5000 zł. Tel: 780 142 907

MOTO RÓŻNE
SPRZEDAM

4 ALUFELGI rozm. 17, z oponami zimowymi rozm. 17, do peugeot, cena 250 zł. Tel. 696 450 984.

ALUFELGI 16 5x112 do Audi A4B8 z ładnymi oponami (zimowe Continental) 225x55x16 4 szt. stan bdb, cena 990 zł do neg. okolice Okrzei. Tel. 604 891 618.

ALUFELGI z oponami zimowymi Michelin 16 cali, pasują do Audi, VW, Mercedes, Seat, rozstaw 5x112, stan idealny, cena do uzg. Ryki. Tel. 663 238 782.

ALUFELGI z oponami zimowymi z Seata leona , opony 2024r. jak nowe Fulda, cena do uzg. Okolice Górzna. Tel. 600 388 263.

KOŁA zimowe Skoda 1.4 Fabia 165/70 R14. Zosin. Tel. 81/8828133.

OPONY letnie Dunlop 2 szt. 185/60 R15 Tel. 662 596 281.

OPONY letnie Kumbo 4 szt. 185/55 R15. Tel. 662 596 281.

OPONY letnie Nexen, kpl. 4 szt. 215/55 R17. Tel. 662 596 281.

OPONY zimowe 165/70r14, komplet +zapas 5 szt., stan dobry. Czernic. Tel: 534 298 677

PRZYCZEPKA BRENDERUR nowa, 2-osie skrętne, koła 10 cali, światła LED, DMC 750kg, 250x150cm rama ocynk, plandeka, zarejestrowana, cena 5.400 zł. Ryki. Tel. 508 734 252.

MASZYNY ROLNICZE
SPRZEDAM

CIĄGNIK nazwa MICKORNIK, stan bdb, opony nowe, cena 26.000 zł. KULTYWATOR nowy, dwa razy używany. BRONY nowe. SIEWNIK stan bdb, łączone dwa w jeden samoróbka. Wóz. Sprzęt garażowany. Kłoczew. Tel. 507 638 680.

KULTYWATOR z wałkiem. Przyczepa jednoosiowa. Okolice Ryk. Tel. 698 378 676.

OKRĘGOWA STACJA KONTROLI POJAZDÓW
- MECHANIKA POJAZDOWA
- SKLEP MOTORYZACYJNY
- STACJA PALIW

Włodzimierz Lesisz
Pełny zakres badań technicznych
08-530 Dęblin, ul. Szpitalna 2
kom. 506 17 00 95, tel. 81 88 01 920

ALMAR trans
- KRUSZYWA DROGOWE
- PIASEK-ŻWIR-POSPÓŁKA
- WAPNO NAWOZOWE
- KAMIEŃ OGRODOWY
- PIASEK DO MIXOKRETA
- OTOCZAKI

KŁOCZEW
tel. 502 215 457

SYSTEMY ALARMOWE ORAZ KAMERY
- bezpłatny kosztorys wybranego systemu
- szybka instalacja
- całodobowy serwis instalacji
- całodobowy nadzór Patroli Interwencyjnych

Dowiedz się więcej:
Polska Firma
tel. 505 017 170
tel. 502 147 256

eprasa.pl 30ff6e8451

PRYWATNY GABINET
DERMATOLOGICZNY
Ryki, ul. Sienkiewicza 12
Barbara BOJAR
Przyjmuje w piątki, godz. 11 -15. Rejestracja telefoniczna codziennie.
tel. 602 305 421

GABINET NEUROLOGICZNY
lek. neurolog
Mirosław LORENC
Ryki, ul. Żytnia 8 (budynek OSI) – czwartek 15 – 17
rejestracja – 601 445 807
INNE TERMINY PO UZGODNIENIU TELEFONICZNYM
nagłe przypadki – ✆601 445 807

CENTRUM STOMATOLOGICZNE
LUXDENT
Ryki, ul. K. Wojtyły 3
I piętro, nad MediVitą
lek. dent.
Sławomir KONCEWICZ
tel. 534 260 870
• leczenie próchnicy
• stomatologia estetyczna
• odbudowa zębów
• chirurgia
• protetyka
• profilaktyka
• stomatologia dziecięca
• RTG: pantomogram, zdjęcia zębowe
Rejestracja telefoniczna
prowadzona jest przez 7 dni w tygodniu

GABINET OKULISTYCZNY
lek. med. Beata Flis
specjalista chorób oczu
czynny w **czwartki** w godz. **16-18**
Rejestracja telefoniczna
od poniedziałku do piątku w godz. 10-18
tel. 512 748 637
08-500 Ryki, ul. Wyczółkowskiego 6



PSYCHOLOGICZNE
BADANIA
KIEROWCÓW
tel. 601 722 982
www.badaniakierowcowryki.pl
Ryki, ul. Warszawska 100 (MEDIVITA)

SANMED
PORADNIA
DIETETYCZNA DLA DOROSŁYCH I DZIECI
ZAPRASZAMY DO KONTAKTU!
SANMED
ul. Żytnia 16, 08-500 Ryki
tel. 81 822 89 99
www.san-med.eu

MASZYNY ROLNICZE KUPIĘ

- **BECZKOWÓZ** Meprozet poj. 5000 litrów, rok 2014. jak nowy. Tel. 517 293 861.
- **SIEWNIK** zbożowy Poznaniak Unia, redlice 2-talerzowe, rok 2020, mało używany. Tel. 517 293 861.
- **KOMBAJN** do ziemniaków Anna rok 1988, w oryginale, mało używany. Tel. 517 293 861.
- **PRASA** BELUJĄCA Sipma 1223, rok 2020, jak nowa, od nowości zrobiła 900 bel . Tel. 517 293 861.
- **MASZYNY** rolnicze - Agregat AGRO-LIFT uprawowo-siewny, wał daszkowy, hydropak na 2 siłowniki, 2 rzędy zębów, + siewnik Poznaniak Unia 3m, ścieżki, znaczniki. Przykwa. Tel. 663 855 914.
- **MASZYNY** - Agregat uprawowy 2,1m / 2,5m. Kultywator z wałkiem 1,8 / 2,1/ 2,4. Pługi 2/4. Talerzówka 2x8 / 2x9. Brony 3. Pielacz 3/5. Wóz. Tel. 784 063 070.
- **WÓZ** metalowy do ciągnika. Gończyce. Cena do uzgodnienia. Tel: 516 727 627
- **BRONY** czwórki i redka trójki. Miastków Kościelny. Cena do negocjacji. Tel: 512 648 071
- **ZBIORNIK** wannowy do mleka 1050l oraz dojarka przewodowa na 4 aparaty. Stryj. Cena do uzgodnienia. Tel: 697 597 612
- **TUR** do Fergusona na linkę, łyżka, widły, mało używany, stan bdb. Tel: 505 900 999
- **PRASA** kostkująca, polska, simpa, stan bdb, na bieżąco serwisowana, bez wkładu finansowego. 6 500 zł. Tel: 887 655 000
- **CIĄGNIK** C-330 po kapitalnym remoncie. Tel. 514 287 523.
- **OPRYSKIWACZ** 300 litr. Brony 5. Pługi 3 skibowe Grudziądz. Kosiarka rotacyjna. Tel: 695 526 711

MASZYNY ROLNICZE KUPIĘ

- **MASZYNY** kupię - glebogryzarka, talerzówka i kopaczka do ziemniaków. Mogą być do remontu. Tel. 693 106 228.
- **CIĄGNIK** kupię , C330 C360, lub T25 może być do remontu. Tel. 693 106 228.
- **MASZYNY** ROLNICZE kupię - talerzówka, glebogryzarka, rozrzutnik, prasa, beczkowóz, sadzarka i inne/różne maszyny. Tel. 517 293 861.
- **CIĄGNIK** C-360 3p lub MF 255 do 40 tys. zł w bdb stanie. Okolice Garwolina. Tel: 664 939 148
- **MASZYNY** rolnicze, ciągnik, talerzówkę, agregaty, pługi, siewnik. Tel: 505 900 999
- **MASZYNY** rolnicze, kosiarki, agregaty, siewnik, mogą być do remonty. Tel: 669 717 566
- **CIĄGNIK** rolniczy Ursus C-330 C-360 C-360 3P. Tel. 666 941 477

MASZYNY URZĄDZENIA SPRZEDAM

- **PISTOLET** pneumatyczny cp99, replika walther p99. 250 zł. Tel: 515 073 247
- **PASTUCH** elektryczny. Cena do uzgodnienia. Tel: 515 073 247
- **SILNIKI** elektryczne 2 KW, 3 KW, 5,5 KW 7,5 kW i większe. WIERTARKA stołowa WS 15 400V. Tel. 603 346 594.
- **ŁUPARKI** do drewna, oryginalne sprowadzone z Niemiec, silnik 3,5 kW (380v) 8 ton nacisku. Cena do uzgodnienia. Ownia. Tel. 604 924 765.

PRODUKTY I PŁODY ROLNE SPRZEDAM

- **SOSNA** na pniu. Tel. 693 106 228.
- **ZIEMNIAKI** odmiana irga, catania, owacja, soroya, jurek, belaroza, cena 0,50 zł/kg. Potok k/Ryk. Tel. 668 005 364.

PRZYCHODNIA
LEKARZY SPECJALISTÓW
PRZY ZIELENIAKU
Ortopedia
Poradnia preluksacyjna
USG narządu ruchu
Rehabilitacja
Psychoterapia
Dietetyka
665 664 695
ul. Krótka 1, Garwolin
przychodnia_przy_zieleniaku
www.przychodniaprzyzieleniaku.pl

SADZONKI SPRZEDAM

- **MALINA** - sadzonki maliny jesiennej, okolice Nowodworu. Tel. 510 656 889.
- **SADZONKI** truskawki odmiana Rumba, Falco, Limalexia i Granat. Cena 60 gr/szt. okolice Nowodworu. Tel. 693 117 326.
- **SADZONKI** MALIN letnich i jesiennych, odmiany bardzo wydajne, wolne od chorób. Tel. 664 366 193.

OPAŁ SPRZEDAM

- **DREWNO** OPAŁOWE łupany, sosna 300 zł m.p.n. Korytnica. Ceny dotyczą metra przestrzennego narzutowego. Możliwy transport. Tel. 607 607 700.
- **DREWNO** opałowe rąbane lub w wałkach. Możliwy dowóz. Okolice Stężycy. Tel: 663 953 782
- **DREWNO** opałowe rąbane i w wałkach, różne gatunki, możliwy transport. Tel. 691 312 727.

kicWent
KLIMATYZACJA CHŁODNICTWO WENTYLACJA
KOMPLEKSOWE INSTALACJE SANITARNE
KLIMATYZACJA
WENTYLACJA
POMPY CIEPŁA
CHŁODNICTWO
KONSERWACJA
NAPRAWA
MONTAŻ
SERWIS
ul Warszawska 55
08-500 Ryki
tel. 722 125 180
www.kicwent.pl


STUDNIE
Mirosław Izdebski
Dąbrówka Stany 74
✔STUDNIE WIERCONE
✔POMPY CIEPŁA
✔DESZCZOWNIE
✔ODWODNIENIA
✆608 046 239
✆504 320 592

MAKLESZ

● wykopy, zasypy, plantowanie
● transport piachu, żwiru, pospółki, ziemi ogrodowej
● transport 20-30 ton
● piasek kwarcowy
● kruszywo betonowe, drogowe i ozdobne
● układanie kostki brukowej
● zamiatanie dróg i parkingów
WAGA 60 ton
08-500 Ryki, ul. Swatowska 20
tel. 602 284 292, 698 642 151

eprasa.pl 30ff6e8451





SKUP AUT. KASACJA
Dobre ceny. Dojazd gratis
Gotówka od ręki
✆ 660 454 255

DREWNO OPAŁOWE - suche. Tel. 600 824 588.

DREWNO opałowe różne, zrzyny tartaczne. Tel: 602 264 122

MEBLE
SPRZEDAM

SPRZEDAM pilnie MEBLE w lat PRL, krzesła drewniane i metalowe tapicerowane, fotele tapicerowane, stan dobry. istnieje możliwość dowozu. Posiadam jeszcze inne meble. Telefon cały dzień. Tel. 663 647 909.

BUDOWLANE
SPRZEDAM

DESKA podłogowa, tarasowa, elewacyjna, cena 74 zł + vat m.kw. Tel. 607 607 700.

DESKA szalówka, cena 55 zł + vat m.kw. Tel. 607 607 700.

SCHODY dębowe, jesionowe, cena 100 zł/mb + vat. LISTWA przypodłogowa. Tel. 607 607 700.

DESKA balkonowa, cena 10 zł/szt. Sztachety sosnowe bezsęczne, cena 10 zł/szt. Tel. 607 607 700.

OFERUJEMY: - okna PCV, - drzwi zewnętrzne, - bramy garażowe, - drzwi stalowe, - rolety, - plisy, - moskitiery, - parapety wew. i zew. Najwyższa jakość w najniższej cenie. Garwolin Kościuszki 48B. Tel. 513 307 104

OKNA plastikowe z demontażu, białe o wymiarach: wys. 153cm x szer. 151 cm - 2 szt. Wys.156 x 152 - 2 szt. Tel. 881 058 326.

OKNA PCV z demontażu 3 szt. 168 cm x 168 cm, białe. Tel. 662 596 281.

BOJLER C.O. 140 litr. z wężownicą ocieplany pianką, z demontażu. 2 szt. pompki c.o. z demontażu. Tel. 692 945 589.

SIATKI leśne od 120cm do 200cm, cena od 2,50 zł/mb. Ryki Stawex. Tel. 502 375 285, 888 302 303.

SŁUPKI ocynkowane z rury fi.48x1,5mm pół ceny marketowej, cena 12 zł/mb. Garwolin Stawex. Tel. 600 126 016, 888 302 303.

SŁUPKI ocynkowane fi .42x1,5mm, cena 9 zł/mb. Garwolin Stawex. Tel. 888 302 303, 600 126 019.

SŁUPKI czarne fi.53x2,2 2mb. cena 12 zł/mb. Tel. 888 302 303, 600 126 019.

PROFIL 45x45x2, cena 14 zł/mb. Maciejowice Stawex. Tel. 888 302 303, 486145069.

RURA nowa 101.3x2,5 dobra na słupy do wiat ,dł. 12mb, tanio 39 zł/mb. Maciejowice Stawex. Tel. 888 302 303, 486145069.

PROFIL 25x25x2, cena 6,50 ł/mb. Maciejowice Stawex. Tel. 888 302 303, 486145069.

KĄTOWNIK zimnogięty 20x20x1,5mm, cena 1,30 zł/mb. Maciejowice Stawex. Tel. 888 302 303, 486145069.

KSZTAŁTOWNIKI z blachy ocynkowanej na ładne poziome płoty 25cm szer. 200cm dł, cena 15 zł/szt. Maciejowice Stawex. Tel. 888 302 303, 486145069.

RUSZTOWANIA warszawskie , cena 79 zł/szt. Maciejowice Stawex. Tel. 888 302 303, 486145069.

PRĘTY żebrowane fi.12 cena 38 zł/szt. Maciejowice Stawex. Tel. 888 302 303, 486145069.

KRATKI WEMA ocynkowane 70cm x 140cm, cena 70 zł/szt. Maciejowice Stawex. Tel. 888 302 303, 486145069.

SZTACHETY z grubej blachy ocynkowanej 1mm 135cm x 8cm, cena 9 zł/szt. Maciejowice Stawex. Tel. 888 302 303, 486145069.

SZTACHETY z blachy ocynkowanej 0,5mm x 8cm x 100cm, cena 4 zł/szt. Maciejowice Stawex. Tel. 888 302 303, 486145069.

PRĘTY żebrowane fi.8 do 6mb, cena 1,4 zł/mb. Maciejowice Stawex. Tel. 600 126 019, 888 302 303.

RURA używana na słupy do wiat fi.219x5 po 6mb. cena 2 zł/kg. Maciejowice Stawex. Tel. 888 302 303, 486145069.

CEOWNIK ocynkowany 10x30x1,3 mm super tanio - 3 zł/mb. Maciejowie Stawex. Tel. 888 302 303, 486145069.

CEOWNIK zimnogięty 50x20x1,3 dobry na tanie sztachety, cena 3 zł/mb. Maciejowice Stawex. Tel. 888 302 303, 486145069.

BLACHA na rozrzutniki 3mm 2x6 , docinamy na wymiar, cena 120 zł/mkw. Maciejowice Stawex. Tel. 888 302 303 , 486145069.

BLACHA czarna 2mm 1x2 zimnogięty, cena 150 zł/szt. Maciejowice Stawex. Tel. 888 302 303, 486145069.

BLACHA czarna z/g 1mm 1x2 cena 80 zł/szt. Maciejowice Stawex. Tel. 888 302 303, 486145069.

PRĘTY żebrowane fi.16 krótkie do 6mb, cena 4,50 zł/mb. Ryki Stawex. Tel. 502 375 285, 888 302 303.

KRATKI WEMA masywne 5cm x 100cm x 200cm gęste, cena 4,50 zł/kg. Maciejowice Stawex. Tel. 888 302 303, 486145069.

BLACHA ocynkowana T18 końcówki z produkcji 21 zł/mkw. Maciejowice Stawex. Tel. 888 302 303, 486145069.

BLACHA czarna 0,6mm x 125cm x 250cm, cena 75ł/szt. Maciejowice Stawex. Tel. 600 126 019, 888 302 303.

SŁUPKI ocynkowane 60x40x1,3 II gat. na leśne działki sady itp. cena 4 zł/mb. Ryki Stawex. Tel. 502 375 285, 888 302 303.

BLACHA trapezowa T18 2mb dł. zdjęta z konstrukcji ładna, cena 14 zł/mkw. Maciejowice Stawex. Tel. 888 302 303, 486145069.

ZWIERZĘTA
SPRZEDAM

PROSIAKI wykastrowane i odsadzone, gotowe do dalszego chowu. Zwola. Cena do uzgodnienia. Tel: 692 391 123

PROSIETA sprzedam, 3 sztuki prosiąt pow. 20 kg. 220 zł /szt. Tel. 666 923 130

INDYKI mięsne, gęsi białe, kaczki. Tel. 660 519 891.

KACZKI rasy biegus. 50 zł/szt do negocjacji. Tel: 725 431 949

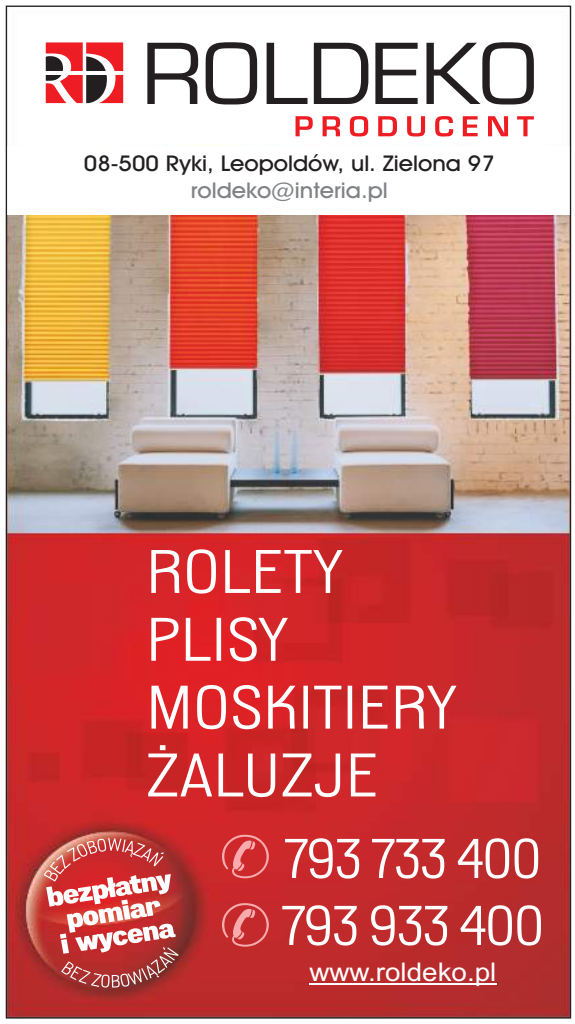





eprasa.pl 30ff6e8451



RECYKLING CENTER
RYKI, UL. LUBELSKA 43
KIERUNEK Chrustne

SKUP ZŁOMU
- NAJWYŻSZE CENY W REGIONIE
- Odbiór złomu systemem kontenerowym
- Płatne GOTÓWKĄ
- Waga elektroniczna
- Auto kasacja

SKUP ZŁOMU ✆ 609 126 733

AUTO KASACJA
- Wydawanie zaświadczeń do wyrejestrowania pojazdu
- Odbiór pojazdu od właściciela
- Płatność gotówką za odebrany pojazd
- Skup katalizatorów
- Sprzedaż części samochodowych

AUTOKASACJA ✆ 781 200 418

SPRZEDAŻ CZĘŚCI ✆ 603 756 451

SZAMBA
zbiorniki betonowe na scieki
domowe, przemysłowe, deszczówkę, gnojowicę



tel. 791 519 607
www.szambabetonowe-brat-bet.pl, brat-bet@wp.pl

POSADZKI
MIXOKRETEM UDZIELAM GWARANCJI NA POZIOM
WYLEWKI ANHYDRYTOWE
TYNKI
AGREGATEM



T. Panasiewicz - 663 776 972

ZWIERZĘTA

ODDAM

SZCZENIACZEK z małych piesków, wiek 3 miesiące. Oddam za darmo. Tel. 504 088 317.

ODDAM 4 KOTKI. kocurki, 3 miesięczne, łowne, figlarne, samodzielne. Oddam w dobre ręce. Okolice Ryk. Tel. 668 472 189.

RÓŻNOŚCI

SPRZEDAM

TARCICA dąb, jesion, 5 cm, sezonowana, duże ilości. Tel: 606 417 571

SZKŁO kolorowe, szklanki, kieliszki, kryształy, ceramikę, porcelanę, garnki kamienne, sztućce, lata 70-80. Tel. 507 114 046.

AKORDEON polonez 120b. Okolice Górzna. Tanio w promocji. Tel: 726 574 281

DRZWI wejściowe 90 lewe, z demontażu. Zlewozmywak 2-komorowy, metalowy, ładny. Cena do uzg. Ok. Ryk. Tel. 517 641 778.

CZAPKA i kołnierz z lisa, komplet koloru srebrnego, stan bd. Dęblin. Tel. 798 322 354.

PILNIE sprzedam 3 pompy żeliwne. jedna z kulą, produkt polski H.C.P. Śrem z 1982r. jest kompletna i sprawna. Oraz dwie żeliwne bez kuli, w zielonym kolorze. Więcej info telefonicznie. Kontakt cały dzień. Tel. 663647909.

MONETY 2000 szt., medale, meble, żyrandole, książki, komiksy itp. Ziębice. 40 000 zł. Tel: 696 603 869

AKORDEON włoski 120 basów, 4 chóry. Nagłośnienie KME 1700 W. Rososz. Tel. 600 870 574.

RÓŻNE

SCHRONISKO „Zwierzaki Do Wzięcia" zaprasza do adopcji psa lub kota. Nasze zwierzęta są przebadane, wykastrowane, odrobaczone, zaszczepione, zachipowane. Zapraszamy na spacer i obejrzenie naszych psów. Tel. 605 409 419

POMOGĘ samotnej matce w wieku do 35 lat z prawem jazdy w zamian za pomoc w domu, okolice Ryk. Tel. 604 758 180.

PRACA

SZUKAM

OPIEKUNKA do osób starszych, Ryki, Dęblin. Tel. 665 545 839.

PRACA

DAM

ZATRUDNIĘ kobiety i mężczyzn w gospodarstwie sadowniczym do zbioru jabłek, z mieszkaniem na miejscu. Sobienie Jeziory. Tel. 602 357 597.

POSZUKIWANY magazynier - pracownik fizyczny. Waryński Origin, Tragutta 52 Żelechów. Proszę o kontakt tel. 608 841 650

AUTOPUNKT Sp. z o.o. poszukuje KIEROWCY kat. C+E do pracy na zestawie typu tandem z przyczepa tzw. deska. Prze-



Burmistrz Ryk

ogłasza przetarg ustny nieograniczony na sprzedaż nieruchomości gruntowej niezabudowanej położonej w miejscowości Swaty, obręb Swaty, gmina Ryki.

Nr geod. Działki – 309/3
Pow. działki – 0,0554 ha
Nr Księgi Wieczystej – LU1Y/00010176/8
Cena wywoławcza – 12.300,00zł
Wadium – 1.300,00zł

Działka niezabudowana o kształcie trójkąta. Położona w bezpośrednim sąsiedztwie niezabudowanych gruntów rolnych oraz terenów rozproszonej zabudowy zagrodowej i mieszkalnej jednorodzinnej. Dojazd drogą utwardzoną o nawierzchni bitumicznej, bez wykonanego zjazdu. Teren nieogrodzony, zaniżony w stosunku do przyległych dróg, z dostępem do następującej infrastruktury technicznej: sieć elektryczna, wodociągowa, telekomunikacyjna. Zgodnie z miejscowym planem zagospodarowania przestrzennego gminy Ryki przedmiotowa nieruchomość leży w obszarze przeznaczonym w części pod zabudowę zagrodową i w części pod poszerzenie drogi gminnej. Nieruchomość nieobciążona prawem na rzecz osób trzecich.

Przetarg odbędzie się 3 grudnia 2026 r., o godz. 8:30 w Urzędzie Miejskim w Rykach przy ul. Karola Wojtyły 29 w sali konferencyjnej (parter).

Wadium należy wpłacić w pieniądzu na konto Urzędu Miejskiego w Rykach w Banku Spółdzielczym w Rykach nr 22 8724 0005 2001 0000 4952 0007 lub w kasie Urzędu Miejskiego w Rykach, najpóźniej do dnia 27 listopada 2026 r.

Wadium wpłacone przez uczestnika, który zostanie ustalony jako nabywca, zaliczone zostanie na poczet ceny nabycia nieruchomości. O terminie i miejscu zawarcia aktu notarialnego, osoba wygrywająca przetarg, zostanie zawiadomiona na piśmie. Nabywca zobowiązany jest do wpłaty wylicytowanej kwoty najpóźniej na dzień przed spisaniem aktu notarialnego (decyduje data wpływu należności na konto urzędu). Nabywca ponosi także ustawowe koszty zawarcia umowy notarialnej i wieczystoksięgowe.

Jeżeli osoba wygrywająca przetarg, bez usprawiedliwienia, uchyli się od zawarcia aktu notarialnego, wpłacone wadium przepada na rzecz Gminy Ryki.

Burmistrzowi Ryk przysługuje prawo odstąpienia od przetargu z ważnych przyczyn.

Dodatkowych informacji udzielają pracownicy Wydziału Gospodarki Komunalnej, Nieruchomości i Zagospodarowania Przestrzennego Urzędu Miejskiego w Rykach, pokój nr 118 lub 119, tel. 81 8657151 lub 81 8657152 .

Burmistrz Ryk
inż. Jarosław Żaczek

eprasa.pl 30ff6e8451

Burmistrz Ryk
ogłasza przetargi ustne nieograniczone

na sprzedaż nieruchomości gruntowych niezabudowanych położonych w Rykach, obręb Ryki, przy drodze bocznej od ul. Piaskowej.

Lp.	Nr geod. działki	Nr Księgi Wieczystej	Pow. działki [ha]	Opis nieruchomości	Cena wywoławcza działki (brutto) [zł]	Wadium [zł]	Termin przetargu
1	5217/2	LU1Y/00014246/8	0,1064	Nieruchomość gruntowa o kształcie zbliżonym do trapezu prostokątnego. Teren nieogrodzony, niezabudowany i niezagospodarowany. W drodze, w bezpośrednim sąsiedztwie działki, przebiegają sieci wodociągowa i kanalizacyjna. Pozostała infrastruktura techniczna zlokalizowana jest w ul. Piaskowej, w odległości ok. 90 m. od działki. Dojazd do nieruchomości drogą nieutwardzoną.	182.040,00	18.200,00	03.12.2026r. godz. 9:30
2	5217/3	LU1Y/00014246/8	0,0946	Nieruchomość gruntowa o kształcie prostokąta. Teren nieogrodzony, niezabudowany i niezagospodarowany. W drodze, w bezpośrednim sąsiedztwie działki, przebiegają sieci wodociągowa i kanalizacyjna. Pozostała infrastruktura techniczna zlokalizowana jest w ul. Piaskowej, w odległości ok. 115 m. od działki. Dojazd do nieruchomości drogą nieutwardzoną.	168.510,00	16.900,00	03.12.2026r. godz. 10:30

Nieruchomości nieobciążone prawem ograniczonym na rzecz osób trzecich. Zgodnie z miejscowym planem zagospodarowania przestrzennego miasta Ryki leżą w terenie przeznaczonym pod zabudowę mieszkaniową jednorodzinną i usługową.

Przetargi odbędą się w terminach umieszczonych w tabeli, w Urzędzie Miejskim w Rykach przy ulicy Karola Wojtyły 29 w sali konferencyjnej.

Wadium należy wpłacić w pieniądzu przelewem na konto Urzędu Miejskiego w Rykach w Banku Spółdzielczym w Rykach nr 22 8724 0005 2001 0000 4952 0007, najpóźniej do dnia 27.11.2026r.

Wadium wniesione przez uczestnika, który przetarg wygrał, zaliczone zostanie na poczet ceny nabycia nieruchomości. Osoba wygrywająca przetarg zostanie zawiadomiona na piśmie o terminie i miejscu zawarcia umowy sprzedaży.

Jeżeli osoba ustalona jako nabywca nieruchomości nie przystąpi bez usprawiedliwienia do zawarcia umowy sprzedaży w miejscu i w terminie podanym w zawiadomieniu, organizator przetargu może odstąpić od zawarcia umowy, a wpłacone wadium nie podlega zwrotowi.

Nabywca zobowiązany jest do wpłaty wylicytowanej kwoty najpóźniej na dzień przed spisaniem aktu notarialnego (decyduje data wpływu należności na konto urzędu). Nabywca ponosi także ustawowe koszty zawarcia umowy notarialnej i wieczystoksięgowe.

Burmistrzowi Ryk przysługuje prawo odstąpienia od każdego z przetargów z ważnych przyczyn.

Dodatkowych informacji udzielają pracownicy Wydziału Gospodarki Komunalnej, Nieruchomości i Zagospodarowania Przestrzennego Urzędu Miejskiego w Rykach, pokój nr 118 lub 119, tel. 818657150 lub 818657152.

Burmistrz Ryk
inż. Jarosław Żaczek

RESICON
Antolak Sp. j.
Firma zajmująca się produkcją konstrukcji stalowych
ZATRUDNI OSOBY NA STANOWISKA:
SPAWACZ MIG/MAG
ŚLUSARZ
PRACOWNIK PRODUKCJI
Praca w Rykach
660 425 587

Ogłoszenie

na podstawie art. 35 ust. 1 ustawy z dnia 21 sierpnia 1997 roku o gospodarce nieruchomościami (Dz. U. z 2026r. poz. 399) Burmistrz Ryk informuje, że w dniu 29 października 2026 r. na tablicy ogłoszeń Urzędu Miejskiego w Rykach, w jego siedzibie oraz na stronach internetowych: www.ryki.pl, umryki.bip.lubelskie.pl w zakładce: gospodarka nieruchomościami – dzierżawa, najem, użyczenie został podany do publicznej wiadomości wykaz nieruchomości położonych na terenie miasta i gminy Ryki przeznaczonych do dzierżawy.

Burmistrz Ryk
inż. Jarosław Żaczek

Wójt Gminy Nowodwór informuje,

iż na tablicy ogłoszeń Urzędu Gminy Nowodwór i stronie internetowej, znajduje się wykaz lokali użytkowych wchodzących w skład gminnego zasobu nieruchomości Gminy Nowodwór, przeznaczonych do oddania w najem w drodze bezprzetargowej.

/-/ Wójt Gminy Nowodwór
mgr inż. Ryszard Piotrowski

Tel. 884 607 781

USŁUGI

ZŁOTA RĄCZKA Artur - bieżące naprawy domowe, małe i duże remonty, podłączanie urządzeń elektrycznych, gazowych i sanitarnych, poddasza, elewacje, glazura, terakota, instalacje elektryczne i hydrauliczne, malowanie agregatem, uprawnienia SEP. Tel. 501 038 391.

MALOWANIE domów i mieszkań. Gładzie, układanie paneli. Szybko, ładnie i dokładnie. Tel. 511 548 087.

WYCINKA drzew i krzewów itp. Koszenie zieleni i nieużytków. Prace ogrodowo-podwórkowe. Drobne naprawy i remonty. Tel. 500 463 989 .

OFERUJĘ usługi remontowo budowlane m.in. malowanie wewnętrzne i zewnętrzne; montaż ścian działowych G-K; układanie płytek, paneli; wymiana/montaż drzwi i okien; prace hydrauliczne. Tel: 514 196 117

PG
BIURO RACHUNKOWE
SKRZYDŁA BIZNESU
PAULINA GAWRYŚ
Więcej niż księgowość – wsparcie Twojej firmy.

BIURO rachunkowe dla przedsiębiorców i osób planujących własną firmę. Rozliczam ryczałt i KPiR, pomagam w księgowości i organizuję szkolenia o obowiązkach i fakturowaniu w KSeF. Tel. 799 051 856

AWARYJNE otwieranie domów, mieszkań, samochodów, dorabianie kluczy każdego rodzaju, programowanie immobiliserów, pilotów naprawa zamków, stacyjek i pilotów możliwy dojazd na miejsce. Tel. 502 438 016

WYCINKA wysokich i niebezpiecznych drzew, prace wysokościowe, w posesjach i przy drogach, zwyżka 35/50 metrów, rębak, grabienie, zamiatanie liści, prace porządkowe. Tel. 787 168 260.

TOWARZYSKIE

POZNAM kobietę w wieku 55-70 lat w celu nawiązania przyjaźni i wspólnego spędzania czasu. Tel. 514 506 201.

MB INSTALACJE

SZUKAM hydraulików, monterów instalacji sanitarnych z doświadczeniem. Dojazdy codziennie wozy międzynarodowe na trasach Polska-Niemcy-Holandia-Belgia. Stabilne zatrudnienie, wynagrodzenie: 500 zł za dzień pracy, warunki zatrudnienia oraz szczegóły umowy o prace ustalane indywidualnie. Tel. 513 735 555.

ZATRUDNIĘ Diagnostę (m/k) do stacji kontroli pojazdów. Tel: 690 314 500

PRACA dla TECHNOLOGA PRODUKCJI KOSMETYKÓW. SIS LAB SP ZOO w Stoczku Łukowskim zatrudni na cały etat, praca na miejscu w siedzibie firmy. CV proszę przesłać na adres: malgorzata.golofit@sislab.eu

PRACA dla mężczyzn na produkcji system 3 zmianowy ciągły, atrakcyjne wynagrodzenie. do Warszawy i z powrotem autem służbowym. Tylko osoby z Polskim obywatelstwem. Praca na podstawie umowy o pracę. Szukam pracowników na stałe, nie na chwilowe zatrudnienie. Praca w młodym zespole. Bardzo dobre warunki pracy. Wymagane doświadczenie !. Tel. 513 137 177 .

nuprint
DRUK FINE ART
ZDJĘCIA | GRAFIKI | OBRAZY NA PŁÓTNIE
ODBITKI FOTO
SKANOWANIE NEGATYWÓW
RENOWACJA ZDJĘĆ
508 823 563
Ryki, ul. Szkolna 1

eprasa.pl 30ff6e8451

„KOŚCIUSZKO” Z NOWYM SZTANDAREM. UFUNDOWALI GO RODZICE

Zespół Szkół nr 2 im. Tadeusza Kościuszki w Garwolinie pożegnał dotychczasowy sztandar. Nowy, ufundowany w całości przez Radę Rodziców, został uroczyście przekazany społeczności szkolnej, a uczniowie klas pierwszych złożyli na niego ślubowanie



Nowy sztandar został sfinansowany przez Radę Rodziców. Jej przewodnicząca Katarzyna Pyza przekazała go dyrektor szkoły Ewie Fladze. Następnie dyrektor powierzyła sztandar przedstawicielom uczniów (fot. Piotr Paziewski, kl. VTIA)



- Przekazuję ten sztandar jako symbol najwyższych wartości, patriotyzmu, nauki i pracy - powiedziała dyrektor szkoły Ewa Flaga, zwracając się do uczniów (fot. Piotr Paziewski, kl. VTIA)



30 października uczniowie klas pierwszych złożyli ślubowanie na nowy sztandar (fot. Piotr Paziewski, kl. VTIA)

Uroczystość 30 października rozpoczęła się mszą świętą w kościele Matki Bożej Częstochowskiej w Garwolinie, którą odprawił ks. **Marcin Wesołowski**. W kazaniu nawiązał do symboliki sztandaru, porównując go do chorągwi wojskowych, które dawniej towarzyszyły żołnierzom na polach bitew. Podkreślił, że choć szkoła otrzymuje nowy sztandar, wartości, które reprezentuje, pozostają niezmienne.

Dalsza część obchodów odbyła się w budynku szkoły. Pożegnano dotychczasowy sztandar, używany od początku XXI wieku, i przypomniano historię placówki, wartości związane z jej patronem oraz znaczenie szkolnych tradycji.

Zespół Szkół nr 2 rozpoczął działalność w 1969 roku. Pierwszy sztandar otrzymał w 1978 roku, kiedy placówce nadano imię Tadeusza Kościuszki.

RODZICE PRZEKAZALI SZTANDAR UCZNIOM

Nowy sztandar został w całości sfinansowany przez Radę Rodziców. Jej przewodnicząca **Katarzyna Pyza** przekazała go dyrektor szkoły **Ewie Fladze**. Następnie dyrektor powierzyła sztandar przedstawicielom uczniów.

- *Przekazuję ten sztandar jako symbol najwyższych wartości, patriotyzmu, nauki i pracy* - powiedziała Ewa Flaga.

W imieniu społeczności uczniowskiej padła odpowiedź: - *Przyjmujemy ten sztandar. Obiecujemy go czcić, strzec i nie splamić jego honoru.*

Sztandar poświęcił ks. kan. **Andrzej Polak**, proboszcz parafii Matki Bożej Częstochowskiej.

Na jednej stronie nowego sztandaru znajduje się wizerunek Tadeusza Kościuszki, patrona szkoły i przywódcy insurekcji z 1794 roku. Drugą stronę zdobi Orzeł Biały w koronie na czerwonym tle oraz hasło „Bóg, Honor, Ojczyzna”.

KOŚCIUSZKO WZOREM DLA UCZNIÓW

Podczas uroczystości dyrektor Ewa Flaga przypomniała, że patron szkoły był nie tylko dowódcą wojskowym. - *Był inżynierem wojskowym, projektantem fortyfikacji, dowódcą i człowiekiem, który łączył wiedzę teoretyczną z praktycznym działaniem. Ta różnorodność doświadczeń doskonale wpisuje się w misję naszej szkoły, która oferuje wiele typów kształcenia i umożliwia młodym ludziom rozwijanie zainteresowań, odkrywanie talentów oraz przygotowanie do dalszej nauki i pracy zawodowej* - mówiła dyrektor.

Po przekazaniu sztandaru odbyło się ślubowanie uczniów klas pierwszych, którzy złożyli przyrzeczenie na nowy symbol szkoły.

POLONEZ, WALC I SZKOLNA HISTORIA

Uroczystość zakończył program artystyczny pod hasłem „Z tradycji Kościuszki wyrasta nasza przyszłość”, przygotowany przez **Izabelę Odziemczyk-Dadas**. Uczniowie zaprezentowali między innymi walca i poloneza. Za przygotowanie tancerzy odpowiadała **Marzenna Żak**, a dekoracje wykonały **Anna Gruszczyńska**, **Kamila Lis** i **Katarzyna Gugałka**.

W wydarzeniu uczestniczyli przedstawiciele władz samorządowych i oświatowych, w tym starosta powiatu garwolińskiego **Iwona Kurowska**, członkowie Zarządu Powiatu **Krystyna Antolak** i **Krzysztof Ośka**, burmistrz Garwolina **Marzena Świeczak** oraz prezes garwolińskiego oddziału Związku Nauczycielstwa Polskiego **Halina Poszytek**.

Obecni byli także dyrektorzy szkół z powiatu garwolińskiego, przedstawiciele Rady Rodziców, nauczyciele, pracownicy szkoły i uczniowie.

źródło: ZSZ nr 2 Garwolin

Seniorzy na scenie. „Kandydatki na żonę” rozbawiły publiczność

Na scenie Gminnego Domu Kultury w Sobolewie wystąpili członkowie Klubu Seniora „Pogodni”. Tym razem przygotowali dla mieszkańców przedstawienie teatralne zatytułowane „Kandydatki na żonę”

Spektakl powstał pod kierunkiem **Kamila Ostrowskiego**. Seniorzy zaprezentowali swoje umiejętności aktorskie w komediowym repertuarze, a liczna publiczność reagowała śmiechem i oklaskami.

Jak relacjonuje Gminny Dom Kultury, widownia dopisała, a przedstawienie spotkało się z ciepłym przyjęciem.

- *Nasi seniorzy po raz kolejny udowodnili, że pasja nie zna wieku, a scena należy do tych, którzy mają odwagę spełniać swoje marzenia* - podkreślili organizatorzy w relacji z wydarzenia.

Pracownicy GDK podziękowali aktorom za przygotowanie spektaklu i zaangażowanie w próby, a publiczności za liczne przybycie oraz wspólne spędzenie popołudnia.

Występ „Pogodnych” był kolejną okazją do zaprezentowania działalności artystycznej sobolewskich seniorów. Pokazał również, że lokalna scena teatralna może być miejscem aktywności i spotkań mieszkańców w różnym wieku.

red.



Członkowie Klubu Seniora „Pogodni” przygotowali dla mieszkańców przedstawienie teatralne zatytułowane „Kandydatki na żonę” (fot. GDK Sobolew)

eprasa.pl 30ff6e8451

SOSNY SŁABNĄ NAD WISŁĄ. ZMIANY KLIMATU CORAZ WYRAŹNIEJ WIDAĆ W LASACH POWIATU GARWOLIŃSKIEGO

Przerzedzone korony sosen, rudziejące igły i zamierające drzewa - takie zmiany coraz częściej obserwują mieszkańcy powiatu garwolińskiego, szczególnie w okolicach Wilgi i Maciejowic. Główną przyczyną jest narastający niedobór wody związany z ociepleniem klimatu. Problem dotyczy zarówno lasów prywatnych, jak i państwowych



Zamierające lasy pod Skurczą

Od końca 2025 roku na Osiedlu Wilga wyraźnie nasiliło się zamieranie sosen. Zaniepokojeni mieszkańcy zwrócili się do Nadleśnictwa Garwolin z pytaniami o przyczyny tego zjawiska i przyszłość swoich lasów. Temat ten poruszono podczas spotkania mieszkańców z leśnikami.

Problem nie jest wyłącznie lokalny. W wielu regionach Europy obserwuje się osłabienie i zamieranie drzewostanów wskutek suszy i wysokich temperatur. Badania naukowe, między innymi dr. **Michała Dyderskiego** i współpracowników, wskazują, że w drugiej połowie XXI wieku warunki klimatyczne mogą stać się znacznie mniej korzystne dla sosny zwyczajnej na dużej części obszaru Polski.

Co ciekawe, niedobór wody nie musi wynikać ze zmniejszenia ilości opadów. W 2024 roku ich suma w Polsce była zbliżona do wieloletniej normy, ale średnia temperatura przekroczyła ją aż o 2,2°C. Wyższe temperatury oznaczają większe parowanie, a wydłużający się okres wegetacyjny zwiększa zapotrzebowanie roślin na wodę. W rezultacie nawet przy podobnej ilości opadów w glebie pozostaje coraz mniej wody.

Szczególnie trudna sytuacja występuje na piaszczystych glebach okolic Wilgi i Maciejowic, które słabo zatrzymują wodę. Osłabione suszą sosny wytwarzają krótsze pędy i igły, tracą starsze roczniki igliwia, a ich korony stają się coraz bardziej przerzedzone. Z czasem drzewa mogą zamierać.

Sytuację dodatkowo pogarsza jemioła rozpierzchła, coraz częściej występująca na sosnach. Ten półpasożyt pobiera z drzew wodę i sole mineralne, pogłębiając ich osłabienie podczas suszy. Osłabione drzewostany sosnowe stają się również bardziej podatne na masowe pojawy szkodliwych owadów, które mogą przyspieszać zamieranie drzew.

LEŚNICY MONITORUJĄ SKALĘ ZAGROŻENIA

Nadleśnictwo Garwolin stale monitoruje stan zdrowotny lasów. W lasach państwowych prowadzone są między innymi coroczne inwentaryzacje drzewostanów osłabionych przez suszę i porażonych przez jemiołę. Ważną rolę odgrywa także współpraca ze specjalistami Zakładu Ochrony Lasu w Łodzi.

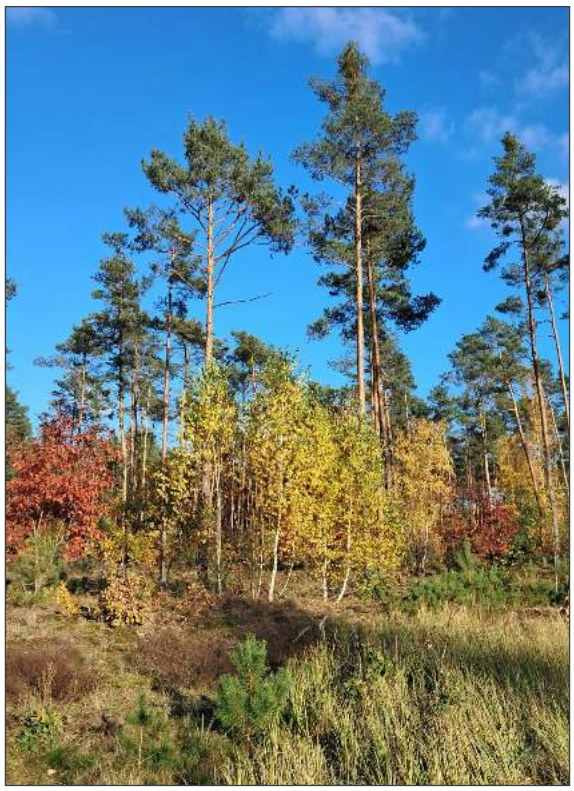

Naturalna przemiana pokoleń w lesie państwowym pod Skurczą

Obecnie około 2500 hektarów lasów państwowych na terenie Nadleśnictwa Garwolin wykazuje wyraźne oznaki osłabienia spowodowanego suszą. Przeprowadzone kontrole wskazują, że główną przyczyną zamierania sosen jest niedobór wody, a nie masowe występowanie szkodliwych owadów.

Nadleśnictwo sprawuje również nadzór nad gospodarką leśną w lasach prywatnych na podstawie porozumienia ze starostą garwolińskim. W drugiej połowie 2026 roku leśnicy przeprowadzili inwentaryzację skutków suszy i zamierania drzewostanów we wszystkich lasach prywatnych objętych tym nadzorem. Pozwoliło to rozpoznać skalę zagrożenia i wskazać obszary wymagające szczególnej uwagi.

JAK PRZYGOTOWAĆ LASY NA PRZYSZŁOŚĆ?

Jednym z najważniejszych wyzwań jest dostosowanie lasów do zmieniających się warunków klimatycznych. Starsze sosny rozwijały się często w warunkach większej dostępności wody, dlatego niektórym z nich może być trudno przystosować się do długotrwałej suszy.

W silnie osłabionych drzewostanach jednym z rozwiązań jest stopniowa wymiana pokoleń drzew, czyli zastępowanie starszych, zamierających drzew młodym pokoleniem lasu. W tym procesie leśnicy od wielu lat szczególnie popierają odnowienie naturalne, polegające na rozwoju młodych drzew z nasion pochodzących od drzew rosnących w danym miejscu.

Tam, gdzie pozwalają na to warunki, jest to najbardziej pożądany sposób odnawiania lasu, wykorzystujący naturalne procesy przyrodnicze. Młode drzewa rozwijają się już w obecnych warunkach klimatycznych, co może sprzyjać ich przystosowaniu do zmieniającego się środowiska. Równie ważne są właściwy dobór gatunków, większe zróżnicowanie drzewostanów i ochrona zasobów wodnych.

Skalę zmian szczególnie wyraźnie widać wzdłuż drogi wojewódzkiej nr 801, pomiędzy miejscowościami Skurcza i Tarnów. Na gruntach prywatnych można tam zobaczyć liczne suche sosny, które zamarły w ostatnich latach. W sąsiadujących lasach państwowych, pod koronami przerzedzonych starszych drzew, rozwija się już młode pokolenie lasu. To przykład pokazujący, jak ważne jest odpowiednio wczesne odnawianie osłabionych drzewostanów.

Nie oznacza to konieczności masowego usuwania starych drzew. Sposób i tempo odnawiania lasu powinny zależeć od kondycji drzew i lokalnych warunków. Szczególnej uwagi wymagają natomiast zamierające sosny w pobliżu domów, dróg i miejsc wypoczynku, gdzie mogą stwarzać zagrożenie.

Najważniejszym celem nie jest zachowanie za wszelką cenę wszystkich obecnych drzew, lecz zapewnienie ciągłości lasu. Chodzi o to, aby lasy powiatu garwolińskiego pozostały lasami również dla przyszłych pokoleń.

Nadleśnictwo Garwolin

Porozmawiajmy o przyszłości naszych lasów

Ważnym elementem działalności edukacyjnej Nadleśnictwa Garwolin są organizowane przez leśników spacery przyrodnicze. To okazja, aby bezpośrednio w terenie poznać przyczyny zmian zachodzących w lasach, porozmawiać o ich przyszłości, podzielić się obserwacjami i uzyskać odpowiedzi na pytania nurtujące mieszkańców. Serdecznie zapraszamy do udziału w kolejnych spacerach!

eprasa.pl 30ff6e8451

POWIATOWY DZIEŃ SENIORA: O BEZPIECZEŃSTWIE, ZDROWIU I SPRAWACH FINANSOWYCH

Jak chronić się przed oszustami internetowymi, bezpiecznie korzystać z bankowości, uporządkować sprawy spadkowe i zachować się w sytuacji zagrożenia?

O tym wszystkim będzie można dowiedzieć się podczas Powiatowego Dnia Seniora. Na wydarzenie mieszkańców zapraszają starosta powiatu garwolińskiego Iwona Kurowska oraz komendant powiatowy policji w Garwolinie mł. insp. Michał Sputo. Spotkanie zaplanowano na środę, 18 listopada 2026 roku, o godz. 10 w sali bankietowej Hotelu w Miętnem. W programie znalazły się wykłady i rozmowy poświęcone problemom, z którymi osoby starsze mogą spotkać się na co dzień.

JAK NIE DAĆ SIĘ OSZUKAĆ?

Jednym z głównych tematów będzie bezpieczeństwo w internecie. Funkcjonariusze Centralnego Biura Zwalczania Cyberprzestępczości opowiedzą o metodach stosowanych przez oszustów, wyłudzeniach pieniędzy i sposobach ochrony przed cyberprzestępcami.

O bezpiecznym korzystaniu z bankowości elektronicznej mówić będą przedstawiciele PKO BP. Uczestnicy dowiedzą się również, jak rozpoznawać sygnały alarmowe i jak postępować w przypadku zagrożenia z powietrza. Te zagadnienia przedstawią pracownicy Wydziału Kryzysowego, Spraw Społecznych i Obywatelskich Starostwa Powiatowego w Garwolinie.

SPADKI, ZDROWIE I ŚWIADCZENIA

Ważną częścią spotkania będą kwestie prawne. Przedstawiciele Fundacji Rozwoju Świadomości Obywatelskiej Experto Pro Bono wyjaśnią zagadnienia związane z dziedziczeniem i prawem spadkowym.

O zdrowym stylu życia i dobrym samopoczuciu opowiedzą przedstawiciele Eskulap Estetica. Z kolei pracownicy Zakładu Ubezpieczeń Społecznych przybliżą sprawy istotne dla seniorów.

Po części informacyjnej zaplanowano „Muzyczne spotkanie pokoleń" w wykonaniu uczniów Zespołu Szkół Artystycznych w Garwolinie. Organizatorzy przygotują również poczęstunek. Będzie to okazja do rozmów i wspólnego spędzenia czasu.

ZGŁOSZENIA DO 10 LISTOPADA

Osoby zainteresowane udziałem w Powiatowym Dniu Seniora powinny zgłosić się najpóźniej do **10 listopada 2026 roku**.

Zgłoszenia oraz odbiór biletów odbywają się pod numerami telefonów **47 70 75 202** i **47 70 75 230**.

Spotkanie rozpocznie się **18 listopada o godz. 10 w Hotelu w Miętnem**.

red.

Finałowy koncert Festiwalu "Musica et Sacrum"



fot. MGOK Żelechów

GM. ŻELECHÓW W niedzielę, 25 października, w kościele parafialnym odbył się finałowy koncert V Żelechowskiego Festiwalu Muzycznego "Musica et Sacrum" zatytułowany "W przestrzeni sacrum". Wystąpił Akademicki Chór Uniwersytetu Morskiego w Gdyni pod dyrekcją **Karola Hilla**, który zaprezentował też organowe dzieła Bacha i Mendelssohna-Bartholdy'ego. Przy organach zasiadł również dyrektor artystyczny festiwalu **Błażej Musiałczyk**, wykonując improwizację na temat pieśni "Święty Boże". Koncert zwieńczyła "Messe Solennelle op. 16" Louisa Vierne'a. Artyści otrzymali podziękowania od burmistrz **Krystyny Wieczorkiewicz** i proboszcza ks. prałata **Eugeniusza Filipiuka** oraz owacje na stojąco. Organizatorami byli gmina, MGOK, parafia i Fundacja Centrum Rozwoju Sztuki.

Sześcioro młodych sportowców otrzymało nagrody



Sześcioro młodych sportowców z gminy Miastków Kościelny zostało wyróżnionych za osiągnięcia na zawodach powiatowych, regionalnych i ogólnopolskich (fot. Sołectwo Miastków Kościelny)

Sześcioro młodych sportowców z gminy Miastków Kościelny zostało wyróżnionych za osiągnięcia na zawodach powiatowych, regionalnych i ogólnopolskich. Każdy otrzymał voucher o wartości 1000 zł na zakup sprzętu sportowego

Uroczyste wręczenie wyróżnień odbyło się podczas sesji Rady Gminy Miastków Kościelny, w obecności radnych, rodziców młodych zawodników i zaproszonych gości.

Nagrody otrzymali **Błażej Śliński**, **Aleksandra Ślińska**, **Marcel Bąk**, **Oliwia Bąk**, **Kamil Róg** i **Jakub Róg**. Wszyscy zostali docenieni za dotychczasowe wyniki sportowe i reprezentowanie gminy na zawodach różnej rangi, w tym ogólnopolskiej.

Każdemu z sześciorga zawodników przyznano voucher o wartości 1000 zł na zakup sprzętu sportowego. Łączna wartość nagród wyniosła 6000 zł. Vouchery wręczyli wójt gminy **Jerzy Jaroń** oraz przewodniczący Rady Gminy **Marcin Zając**.

Na uwagę zasługuje fakt, że wśród wyróżnionych znalazły się aż trzy pary rodzeństwa. Jak podkreślono, ważną rolę w rozwijaniu sportowych zainteresowań młodych zawodników odgrywają ich rodziny, które pomagają w organizacji treningów i wyjazdów na zawody.

Podczas uroczystości podziękowano również rodzicom i trenerom za wsparcie udzielane młodym sportowcom.

red.

Podwójne złoto Alicji Wiśniewskiej



GM. TROJANÓW Alicja Wiśniewska, uczennica Szkoły Podstawowej im. chor. Jerzego Paca w Życzynie, zdobyła dwa pierwsze miejsca podczas ogólnopolskich zawodów tanecznych Impro Concept Świebodzice 26. Zawody odbyły się 24 października, a Alicja wystartowała w kategorii wiekowej 10-11 lat. Złote medale wywalczyła zarówno w jazzie, jak i w modernie. Na co dzień trenuje w Małej Rewii Tanecznej w Dęblinie pod kierunkiem instruktorki Małgorzaty Knieć-Sprawki.

eprasa.pl 30ff6e8451

50, 60, A NAWET 65 LAT RAZEM. JUBILACI Z GMINY PILAWA

Miłość, cierpliwość, wzajemny szacunek, ale też umiejętność ustępowania i wybaczania. Małżonkowie z miasta i gminy Pilawa, którzy świętowali Złote, Diamentowe i Żelazne Gody, opowiadali, co pozwoliło im przeżyć razem kilkadziesiąt lat. Nie zabrakło szczerych odpowiedzi i poczucia humoru

29 października w Pilawie odbyły się uroczyste obchody jubileuszy pożycia małżeńskiego. Rozpoczęła je msza święta, którą celebrowali proboszczowie trzech parafii: ks. kan. **Andrzej Banasiuk** z Pilawy, ks. kan. **Włodzimierz Wąsowski** z Trąbek oraz ks. **Marek Kujda** z Gocławia.

Po nabożeństwie jubilaci, ich rodziny i zaproszeni goście spotkali się w Miejsko-Gminnym Ośrodku Kultury. Były medale przyznane przez Prezydenta RP, kwiaty, gratulacje i wspomnienia.

- *Z pewnością los nie szczędził Wam wyzwań i trudnych momentów. Jednak to dzięki wzajemnemu zrozumieniu, dzięki kompromisom, a przede wszystkim głębokiemu uczuciu przetrwaliście każdą burzę* - mówiła burmistrz miasta i gminy Pilawa **Albina Łubian**.

Podkreśliła, że za wieloletnimi małżeństwami stoją lata pracy, wychowywania dzieci i wspólnego pokonywania codziennych trudności.

JEDNO SIĘ KŁÓCI, DRUGIE USTĘPUJE

O receptę na udane małżeństwo zapytaliśmy samych jubilatów. Ich odpowiedzi były różne, ale często powracały w nich wzajemna pomoc, wyrozumiałość i cierpliwość.

- *Najważniejsza była pomoc jedno drugiemu, bo jak tej pomocy nie było i zrozumienia, to małżeństwo by się szybciej może rozleciało* - tłumaczył **Ryszard Pałysa**.

Genowefa Jedynak zwróciła uwagę na umiejętność rozwiązywania sporów. - *Jedno się kłóci, drugie ustępuje. I tak na zmianę* - mówiła z uśmiechem.

Zdaniem **Jadwigi Pióro** w małżeństwie trzeba również pozostawić drugiej osobie trochę swobody. - *Jedno drugiemu musi ustąpić, żeby nie być zaborczym i jedno drugiemu musi dać chwilę takiej swobody* - przekonywała.

A co zrobić, kiedy emocje biorą górę? **Bożena Legat** zdradziła, jak wygląda to w jej domu. - *Mój mąż ucieka do ga-*


Maria i Witold Ganowie z Trąbek (60 lat)


Krystyna i Antoni Nomirscy z Wygody


Henryka i Antoni Rędaszkowie z Łucznicy (60 lat)


Zofia i Ryszard Pałysowie z Trąbek


Elżbieta i Władysław Sikorowie z Trąbek



Jadwiga i Zbigniew Mrozowie z Trąbek


Helena i Leonard Maszkiewiczowie z Trąbek


Barbara i Czesław Kaczmarkowie z Trąbek


Grażyna i Mieczysław Czubrzyńscy z Trąbek


Maria i Jan Rosłańcowie z Puznówki. Na zdjęciu Pani Maria z burmistrz Pilawy Albiną Łubian


Krystyna i Włodzimierz Chmielewscy z Trąbek


Teresa i Witold Czajkowie z Trąbek (60 lat)

eprasa.pl 30ff6e8451

ZDRADZAJĄ RECEPTY NA UDANE MAŁŻEŃSTWO

razu albo na dwór, a ja różnie - opowiadała ze śmiechem. Wskazywała też na znaczenie wzajemnej troski. - *Ustępowanie, wzajemne zrozumienie, wybaczanie, też opieka taka, no troska jedno o drugie* - wyliczała.

SAMA MIŁOŚĆ NIE WYSTARCZY?

Nie wszyscy jubilaci mówili wyłącznie o uczuciach. **Grażyna Czubrzyńska** zwróciła uwagę na znaczenie warunków materialnych. - *Żeby miłość jeszcze była wytrwała, no to muszą być troszkę pieniążki, bo sama miłość bez pieniążków szybko, szybko pada* - stwierdziła. Podkreśliła, że własne mieszkanie i stabilna sytuacja finansowa pomagają w codziennym życiu.

Jubilaci wspominali również swoje rodziny. **Ewa** i **Marian Chodkiewiczowie** podkreślali, jak ważne są dla nich dzieci i wnuki. - *Rodzinę mamy naprawdę kochaną. Mamy czwórkę dzieci i wnuków* - opowiadali.

„NAJCZĘŚCIEJ POD GÓRKĘ, ALE ZAWSZE RAZEM"

Niektórzy przyznawali, że kilkadziesiąt wspólnych lat minęło zaskakująco szybko. Inni podkreślali, że małżeństwo wymaga wytrwałości, szczególnie w trudniejszych chwilach. - *A w życiu to raz z górki, raz pod górkę. Najczęściej pod górkę, ale zawsze razem* - podsumowali **Janina** i **Mirosław Elisowie**.

Antoni Nomirski radził natomiast, by nie zaprzątać sobie głowy sprawami, których nie można zmienić. - *Nie przejmować się rzeczami, na które człowiek nie ma wpływu. Po prostu kochać się, cieszyć się życiem i do przodu* - mówił.

Barbara Kaczmarek swoją receptę na długie małżeństwo zamknęła w kilku słowach: - *Przebaczać, kochać, przebaczać. No i co? I szacunek wzajemny. Więcej nic*.

red.

W uroczystości nie mogli uczestniczyć

Złote Gody: Danuta i Stanisław Kucharscy z Pilawy, Ewa Krawczyk-Łysiak i Tomasz Łysiak z Pilawy, Justyna i Janusz Mikulscy Pilawy, Teresa i Stanisław Baranowie z Trąbek, Barbara i Janusz Kręciszowie z Trąbek oraz Danuta i Stanisław Szydłowscy z Trąbek.

Diamentowe Gody: Marianna i Jan Szostakowie z Łucznicy oraz Teresa i Stanisław Stoniowie z Trąbek.

Żelazne Gody: Wiesława i Ryszard Piętkowie z Lipówek oraz Marianna i Karol Packowie z Wygody.

Parom nieobecnym na uroczystości odznaczenia zostaną wręczone w innym terminie.


Władysława i Jan Wiśniochowie z Pilawy


Regina i Stanisław Szostakowie z Pilawy


Barbara i Tomasz Rosłańcowie z Puznówki


Bożena i Stanisław Legatowie z Pilawy


Genowefa i Eugeniusz Jedynakowie z Pilawy


Zofia i Józef Pyzowie z Pilawy


Barbara i Krzysztof Domaszczyńscy z Pilawy


Ewa i Marian Chodkiewiczowie z Pilawy


Janina i Mirosław Elisowie z Pilawy


Jadwiga i Czesław Piórowie z Gocławia


Władysława i Jan Szostakowie z Jaźwin


Marianna i Stanisław Jałochowie z Kalonki

eprasa.pl 30ff6e8451

Z PIWNICY DO NOWEJ BIBLIOTEKI. OBIEKT ZA 10 MLN ZŁ

Przez lata Gminna Biblioteka Publiczna w Woli Rębkowskiej mieściła się w piwnicy szkoły podstawowej. Teraz czytelnicy mają do dyspozycji nowe, przestronne pomieszczenia i księgozbiór liczący około 21 tys. woluminów



Nowa siedziba biblioteki w Woli Rębkowskiej. Gospodarzami uroczystego otwarcia byli wójt gminy Garwolin Marcin Kołodziejczyk i dyrektor biblioteki Agnieszka Belka

Uroczyste otwarcie odbyło się 28 października. W budynku znajdzie się również przychodnia lekarska.

Na nową siedzibę biblioteki mieszkańcy gminy Garwolin czekali kilkanaście lat. Dotychczas placówka działała w pomieszczeniach piwnicznych szkoły podstawowej w Woli Rębkowskiej. Wraz z powiększającym się księgozbiorem coraz trudniej było tam pomieścić książki i zapewnić odpowiednie warunki czytelnikom.

- *Książek i czytelników przybywało, a miejsca ubywało* - mówiła podczas uroczystości dyrektor biblioteki **Agnieszka Belka**.

Podkreśliła, że biblioteka powinna być przede wszystkim miejscem przyjaznym dla mieszkańców. - *Biblioteka to przede wszystkim ludzie, nasi czytelnicy, i im należy się godne miejsce do zapoznania się z literaturą* - zaznaczyła.

KILKANAŚCIE LAT STARAŃ

Nowy budynek powstał w miejscu dawnej restauracji należącej do Gminnej Spółdzielni. Oprócz biblioteki ma się w nim mieścić przychodnia lekarska, z której będą mogli korzystać mieszkańcy Woli Rębkowskiej i sąsiednich miejscowości.

Podczas otwarcia wójt gminy Garwolin **Marcin Kołodziejczyk** przypomniał, że starania o odpowiednią siedzibę dla biblioteki trwały niemal 14 lat. - *Po niemal 14 latach batalii o godne pomieszczenie dla gminnego księgozbioru otwarcie spełniającej nowoczesne wymogi biblioteki stało się faktem* - mówił.

Jak wyjaśniał, samorząd od 2014 roku próbował pozyskać dofinansowanie na budowę biblioteki. Przeszkodą okazywały się wysokie dochody gminy w przeliczeniu na mieszkańca, które ograniczały możliwość uzyskania wsparcia z programów przeznaczonych na rozwój bibliotek.

Ostatecznie rozwiązaniem okazało się połączenie dwóch funkcji w jednym budynku. Gmina skorzystała ze środków związanych z przeciwdziałaniem skutkom pandemii COVID-19, przeznaczonych na budowę placówki ochrony zdrowia. W projekcie przewidziano więc przychodnię na parterze, a pomieszczenia biblioteczne urządzono dzięki dodatkowym środkom własnym samorządu. Całkowity koszt budowy obiektu zamknął się w kwocie 10 mln zł.

NIE TYLKO WYPOŻYCZANIE KSIĄŻEK

Nowa biblioteka dysponuje księgozbiorem liczącym około 21 tys. woluminów. Z jej zasobów mogą korzystać dzieci, młodzież i dorośli.

Podczas uroczystości **Beata Golatowska**, przedstawicielka biblioteki wojewódzkiej w Warszawie, zwróciła uwagę, że współczesne biblioteki pełnią znacznie szerszą funkcję niż tylko udostępnianie książek. - *Coraz częściej instytucja ta staje się miejscem działań edukacyjnych, kulturalnych, czytelniczych, rozrywkowych, a także spotkań z ciekawymi ludźmi* - podkreśliła.

Jak zaznaczyła, biblioteka może być również miejscem spotkań dzieci, młodzieży i seniorów, którzy przychodzą nie tylko po książki, ale także po to, by porozmawiać i wspólnie spędzić czas.

PODZIĘKOWANIA I PRZECIĘCIE WSTĘGI

W otwarciu uczestniczyli przedstawiciele samorządu gminy Garwolin, bibliotek powiatowej i wojewódzkiej, zaproszeni goście oraz czytelnicy.

Wójt Marcin Kołodziejczyk podziękował osobom zaangażowanym w przygotowanie i realizację inwestycji. Życzył również pracownikom biblioteki powodzenia w nowej siedzibie.

Dyrektor Agnieszka Belka szczególne podziękowania skierowała do swojego zespołu. - *Dziękuję za pracę, którą włożyliście w przeprowadzkę i urządzanie nowych pomieszczeń* - powiedziała.

Uroczystość zakończyło symboliczne przecięcie wstęgi. Tym samym Gminna Biblioteka Publiczna w Woli Rębkowskiej oficjalnie rozpoczęła działalność w nowej siedzibie.

Andrzej Ciosek

Parada Świętych w Izdebnie

GM. ŁASKARZEW W piątek, 30 października, w Izdebnie odbyła się kolejna Parada Świętych, w której wzięli udział uczniowie Zespołu Szkół, rodzice i opiekunowie. Uczestnicy przebrali się za aniołów i świętych patronów, a przemarszowi towarzyszył wspólny śpiew. Inicjatywę przed uroczystością Wszystkich Świętych zapoczątkowała nauczycielka języka polskiego Agata Zając. - Celem tej parady było przybliżenie dzieciakom postaci świętych. Oni mieli czegoś o nich się dowiedzieć. Chcieliśmy też pokazać dzieciom rangę i znaczenie tego święta - mówiła przy okazji jednej z poprzednich edycji. Na zakończenie jury wyłoniło najlepsze stroje, a gmina podziękowała uczestnikom i organizatorom (fot. Gmina Łaskarzew)



eprasa.pl 30ff6e8451

Piłkarski weekend: wyniki meczów ligowych

V LIGA: GRUPA 2

WYNIKI 13 KOLEJKI

31 października

Wilga Garwolin	**9(5)**
Wektra Zbuczyn	**0(0)**

Gole: 1:0 (13') Sebastian Grzegorczyk, 2:0 (20') Sebastian Grzegorczyk, 3:0 (36') Damian Papiernik, 4:0 (37') Damian Papiernik, 5:0 (41') Felipe Novais De Brito, 6:0 (51') Kiryl Shakurau, 7:0 (63') Michał Wawryszczuk, 8:0 (75') Jakub Szczypek, 9:0 (89') Chimaobi Emmanuel Obi
Wilga: Marcin Makulec (B), Sebastian Grzegorczyk (60' C. Obi), Adam Lewkowski (46' F. Świętulski), Jakub Mianowski, Felipe Novais De Brito (70' P. Domański), Damian Papiernik, Sebastian Papiernik, Grzegorz Piesio, Kiryl Shakurau (70' P. Paziewski), Jakub Szczypek, Michał Wawryszczuk. **Trener:** Karol Zawadka

POZOSTAŁE MECZE:

Józefovia - STF Champion	5:1
Tygrys - Proch	3:4
Chlebnia - Żyrardowianka	0:1
Ursus II - Jodła	0:3
Pilica - Powiślanka	7:1
Radomiak II - Perła	1:2
Pogoń II - Drogowiec	2:3

TABELA:

1. Józefovia	13	37	57-9
2. Wilga	13	28	43-11
3. Żyrardowian.	13	25	31-20
4. Pilica	13	24	27-29
5. Ursus II	13	22	26-20
6. Radomiak II	13	21	28-24
7. Drogowiec	13	20	26-29
8. Powiślanka	13	19	26-35
9. Jodła	13	18	22-22
10. STF Champ.	13	17	30-34
11. Tygrys	13	16	28-32
12. Proch	13	14	18-25
13. Perła	13	11	15-33
14. Wektra	13	10	19-34
15. Chlebnia	13	10	15-31
16. Pogoń II	13	8	13-36

NASTĘPNA KOLEJKA

7 listopada

KPS Food KS Proch Pionki - GKS Wilga Garwolin (12:00); AP Żyrardowianka - MKP Pogoń II Siedlce (12:00); LKS Wektra Zbuczyn - MKS Pilica Białobrzegi (13:00); GKS Jodła Jedlnia-Let. - LKS Chlebnia (13:00); GKS Drogowiec Jedlińsk - MLKS Józefovia (13:00); LKS Perła Złotokłos - STF Champion (13:00)

8 listopada

Radomiak II Radom - GKS Tygrys Huta Mińska (12:00); KS Powiślanka Lipsko - RKS Ursus II W-wa (14:00)

KLASA OKRĘGOWA SIEDLCE

WYNIKI 13 KOLEJKI

31 października

Sęp Żelechów	**1(1)**
Orzeł Unin	**6(4)**

Gole: 0:1 (3') Filip Mikulski, 0:2 (9') Rafał Wielgosz, 0:3 (17') Mateusz Gałkowski, 0:4 (30') Filip Mikulski, 1:4 (41') Mikołaj Głodek, 1:5 (66') Filip Mikulski, 1:6 (82') Mateusz Gałkowski
Sęp: Dominik Kowalski (B), Albert Bożek, Krystian Dadas, Mikołaj Głodek, Adrian Korgul (86' M. Szyszkiewicz), Hubert Król (55' F. Ostałowski), Szymon Kryczka, Dawid Mućka (60' D. Kowalczyk), Szymon Słyk (46' Sz. Kowalski), Sebastian Wdowiak (68' W. Piórczyński), Michał Zowczak (46' Ł. Gendek). **Trener:** Piotr Szymański
Orzeł: Jakub Kielak (B), Stanisław Dąbrowski (55' B. Walenda), Dawid Domarecki (75' Sz. Żaczek), Mateusz Gałkowski, Wiktor Gorbaczuk, Aleksander Jedynak (75' B. Jedynak), Bartosz Jeleń (70' B. Grędzik), Mikołaj Lis, Filip Matuszewski, Filip Mikulski, Rafał Wielgosz (75' D. Dobrowolski). **Trener:** Rafał Głąbicki
Żółte kartki: Michał Zowczak (Sęp) 20', Hubert Król (Sęp) 34', Stanisław Dąbrowski (Orzeł) 36', Dominik Kowalski (Sęp) 60', Mikołaj Głodek (Sęp) 62', Piotr Szymański (trener Sęp) 63', Szymon Żaczek (Orzeł) 81', Wiktor Gorbaczuk (Orzeł) 83', Franciszek Ostałowski (Sęp) 88'

31 października

Wilga Miastków	**1(0)**
MKS Małkinia	**4(3)**

31 października

Fenix Siennica	**0(0)**
Zryw Sobolew	**4(2)**

Gole: 0:1 (14') Damian Kulik, 0:2 (43') Mateusz Kowalczyk, 0:3 (68') Damian Kulik, 0:4 (82') Dominik Bieńko
Zryw: Kamil Fic (B), Dominik Bieńko, Grzegorz Kazimierak, Mateusz Kiliszek (84' M. Kazimierak), Przemysław Komar, Mateusz Kowalczyk (65' P. Cyrta), Damian Kulik, Michał Magnuszewski (77' F. Kwaśniak), Sebastian Magnuszewski, Immanuel George Omanya (87' S. Jasiński), Wojciech Pietrzak (60' K. Cholewa). **Trener:** Andrzej Goliszewski
Żółte kartki: Michał Bieliński (Fenix) 38', Immanuel George Omanya (Zryw) 75'
Czerwone kartki: Sebastian Magnuszewski (Zryw) 80'

POZOSTAŁE MECZE:

Gołąbek - Victoria	3:1
ŁDK - Podlasie II	6:1
Naprzód - Płomień	4:1
Watra - Jastrząb	3:1
Czarni - Mazovia II	0:6

TABELA:

1. Mazovia II	13	34	64-10
2. Watra	13	32	38-18
3. Naprzód	13	25	50-26
4. Orzeł	13	25	40-22
5. Zryw	13	25	30-23
6. Fenix	13	20	27-23
7. MKS Małkinia	13	19	26-30
8. Wilga	13	19	29-38
9. Gołąbek	13	17	25-30
10. Sęp	13	17	25-41
11. Victoria	13	16	33-34
12. Jastrząb	13	16	17-32
13. Podlasie II	13	13	25-41
14. Płomień	13	12	27-39
15. ŁDK	13	11	24-38
16. Czarni	13	1	15-50

NASTĘPNA KOLEJKA

7 listopada

MKS Małkinia - Sęp Żelechów (11:00); Victoria Kałuszyn - ŁDK Łosice (12:59); Orzeł Unin - Fenix Siennica (13:00); Czarni Węgrów - Podlasie II Sokołów Podlaski (16:00)

8 listopada

ULKS Gołąbek - Wilga Miastków Kościelny (13:00); Zryw Sobolew - Naprzód Skórzec (13:00); Płomień Dębe Wielkie - Watra Mrozy (13:00); Jastrząb Żeliszew - Mazovia II Mińsk Mazowiecki (13:00)

KLASA A: WARSZAWA, GR. 2

WYNIKI 10 KOLEJKI

30 października

Mazur II Karczew	**2(1)**
Promnik Gończyce	**1(1)**

Gole: 1:0 (1') Bartłomiej Kołomański, 1:1 (23') Jakub Jończyk, 2:1 (73') Paweł Budnik
Promnik: Jakub Jakubik (B), Dominik Błażejczyk, Filip Gawinek (80' K. Komorek), Jakub Jończyk, Dominik Kiliszek (60' B. Zadrożny), Paweł Król, Jakub Krzyśpiak, Dominik Łapacz, Adam Michalczyk, Piotr Ochnio (46' E. Kisiel), Krystian Sekuła. **Trener:** Jakub Kapczyński
Żółte kartki: Paweł Król (Promnik) 56'
Czerwone kartki: Mikołaj Wieczorkowski (Mazur II) 90'+1'

30 października

Wilga II Garwolin	**6(2)**
Amur Wilga	**0(0)**

Gole: 1:0 (24') Dawid Górecki, 2:0 (34') Dominik Michalczyk, 3:0 (65') Mateusz Szwed, 4:0 (69') Jakub Wągrodzki, 5:0 (79') Szymon Błażejczyk, 6:0 (81') Ivan Omoke Moranga (sam.)
Wilga II: Wojciech Mikulski (B), Piotr Domański (46' M. Szwed), Dawid Górecki (65' J. Wągrodzki), Dawid Kasperczyk (75' Sz. Błażejczyk), Khurshid Khasanov (80' Sz. Reszczyński), Dominik Michalczyk, Tymon Mikulski, Karol Misiak (80' D. Pudło), Piotr Poszytek (80' D. Poreda), Filip Świętulski (46' P. Paziewski), Szymon Tracz. **Trener:** Kamil Zawadka
Amur: Oskar Pluta (B), Dawid Błaszkiewicz (65' F. Sztylka), Franciszek Gajownik (70' A. Korir), Wojciech Głowala, Kacper Gontarz, Olaf Górzkowski (70' T. Węgrzynek), Antoni Kęsik (80' Sz. Kowalczyk), Jan Misiak, Ivan Omoke Moranga, Łukasz Widłak (60' K. Pyza), Konstanty Winek (70' K. Parol). **Trener:** Damian Paśnicki
Żółte kartki: Franciszek Gajownik (Amur Wilga) 60', Krystian Pyza (Amur Wilga) 67'

31 października

Vulcan Wólka Ml.	**1(1)**
Orzeł Parysów	**1(1)**

Gole: 0:1 (13') Krystian Kot, 1:1 (44')
Żółte kartki: Kacper Winek (Orzeł) 10', Kacper Kowalski (Orzeł) 73'

POZOSTAŁE MECZE:

Józefovia II - KS Glinianka	10:1
EsKadra II - Radość	4:1
Start - Drukarz II	2:0
GKP Targówek - Wisła	3:2

TABELA:

1. Start	11	24	24-11
2. Drukarz II	11	20	26-26
3. Józefovia II	11	19	46-24
4. Wisła	11	18	26-21
5. Mazur II	11	16	19-15
6. EsKadra II	11	16	32-31
7. Amur Wilga	11	16	25-33
8. Promnik	11	15	22-23
9. Vulcan	11	15	19-20
10. Radość	11	14	25-24
11. Orzeł	11	13	17-17
12. Wilga II	11	12	21-21
13. KS Glinianka	11	11	23-37
14. GKP Targów.	11	7	18-40

NASTĘPNA KOLEJKA

6 listopada

LZS Wisła Dziecinów - GKS Wilga II Garwolin (19:00)

7 listopada

KS Drukarz II W-wa - EsKadra II Warszawa (10:00); Orzeł Parysów - MLKS Józefovia II Józefów (13:30); KS Glinianka - GKP Targówek (13:30); KSS Promnik Gończyce - UKS Amur Wilga (15:00); PKS Radość Warszawa - KS Vulcan Wólka Mlądzka (19:00)

8 listopada

LKS Mazur II Karczew - OKS Start Otwock (15:30)

KLASA A, SIEDLCE

WYNIKI 11 KOLEJKI

31 października

Hutnik Huta Czechy	**5(2)**
GKS Andrzejewo	**1(0)**

Gole: 1:0 (24') Maciej Szczygłowski, 2:0 (45') Bartosz Michalczyk, 3:0 (53') Jakub Piętka, 3:1 (80') Marcin Kapica, 4:1 (82') Marcel Paprocki, 5:1 (90'+) Kacper Chorodyński (sam.)
Hutnik: Karol Grzeszczak (B), Maciej Jałocha (72' N. Simbeye), Tomasz Lasota (65' I. Zawadka), Krzysztof Łodziński (88' P. Grzeszczak), Bartosz Michalczyk (65' M. Paprocki), Bartosz Paprocki, Jakub Piętka (76' D. Przybysz), Mateusz Rękawek, Mateusz Starzyński, Krzysztof Szaniawski, Maciej Szczygłowski
Żółte kartki: zawodnik gości (Andrzejewo) 29', Marcin Kapica (Andrzejewo) 51', Bartosz Michalczyk (Hutnik) 59', Łukasz Rostkowski (Andrzejewo) 61', Dominik Kraszewski (Andrzejewo) 80', Adrian Kraszewski (Andrzejewo) 85', Adrian Kraszewski (Andrzejewo) 85', Sebastian Kapusta (Andrzejewo) 87'
Czerwone kartki: Adrian Kraszewski (Andrzejewo) 85'

POZOSTAŁE MECZE:

Amazonka - Tajfun	1:1
GKS Dobre - Grodzisk	2:1
Zorza - Iskra	5:2
Błękitni - Tygrys II	3:6
Jabłonianka - Kosovia	1:1
Olimpia - Jutrzenka	4:2

TABELA:

1. Zorza	11	28	44-14
2. Andrzejewo	11	28	41-12
3. GKS Dobre	11	22	37-18
4. Tygrys II	11	21	30-33
5. Hutnik	11	20	27-23
6. Kosovia	11	20	20-16
7. Jabłonianka	11	16	19-15
8. Amazonka	11	13	37-41
9. Olimpia	11	13	26-31
10. Tajfun	11	10	24-26
11. Jutrzenka	11	10	19-38
12. Grodzisk	11	7	22-30
13. Iskra	11	7	17-36
14. Błękitni	11	7	23-53

NASTĘPNA KOLEJKA

7 listopada

GKS Andrzejewo - Zorza Sterdyń (12:00); Kosovia Kosów Lacki - Amazonka Wiśniew (13:00); Tygrys II Huta Mińska - Hutnik Huta Czechy (13:00); Jutrzenka Cegłów - Iskra Zaręby Kościelne

8 listopada

Olimpia Latowicz - GKS Dobre (11:00); Tajfun Jartypory - Błękitni Stoczek (12:00); Grodzisk Krzymosze - Jabłonianka Jabłonna Lacka (13:00)

KLASA B: WARSZAWA, GR. 5

TABELA:

1. Promnik	10	25	38-16
2. Advit II	9	22	48-13
3. Korona II	10	18	34-28
4. Sokół	10	17	27-20
5. Bór Regut	10	15	33-29
6. Nadstal	10	14	22-22
7. Wisła	9	13	23-32
8. KS Sobienie J.	10	10	17-22
9. Burza	10	10	24-31
10. Orzeł II	10	10	17-38
11. Start II	10	9	20-30
12. Puznówka	10	6	16-38

NASTĘPNA KOLEJKA

7 listopada

UKS Burza Pilawa - Nadstal Krzaki Czaplinkowskie (12:00); KS Puznówka 1996 - RKS Bór Regut (13:00)

8 listopada

MKS Korona II Góra Kalwaria - Orzeł II Unin; KS Advit II Wiązowna - KS Sobienie Jeziory; OKS Start II Otwock - ŁKS Promnik Łaskarzew (14:00); SKS Sokół Kołbiel - MKRS Wisła Maciejowice (14:00)



eprasa.pl 30ff6e8451

NASI NAJMŁODSI MIESZKAŃCY

Leon, Antoś, Julian, Tymek, Liliana i Marysia. Poznajcie naszych nowych mieszkańców. We współpracy ze stroną „Rodzę w Garwolinie" publikujemy zdjęcia noworodków z garwolińskiego szpitala



24 października 2026 r. o godz. 04:48 urodził się Leon. Ważył 3100 g i mierzył 54 cm. Jest synem Klaudii Michalec i Mateusza Gąski z Sulbin



24 października 2026 r. o godz. 10:57 urodził się Antoś. Ważył 3870 g i mierzył 57 cm. Jest synem Ewy i Pawła Filipczaków z Krasek Dolnych



25 października 2026 r. o godz. 11:50 urodził się Julian. Ważył 3100 g i mierzył 54 cm. Jest synem Renaty i Przemysława Talarków z Wólki Ostrożeńskiej



25 października 2026 r. o godz. 15:22 urodził się Tymek. Ważył 2470 g i mierzył 51 cm. Jest synem Aleksandry i Dominika Lisów z Niecieplina



25 października 2026 r. o godz. 19:35 urodziła się Liliana. Ważyła 3470 g i mierzyła 51 cm. Jest córką Natalii i Kamila Ślińskich ze Zgórza



29 października 2026 r. o godz. 22:20 urodziła się Marysia. Ważyła 4025 g i mierzyła 56 cm. Jest córką Anety i Marcina Miszkurków z Sobolewa



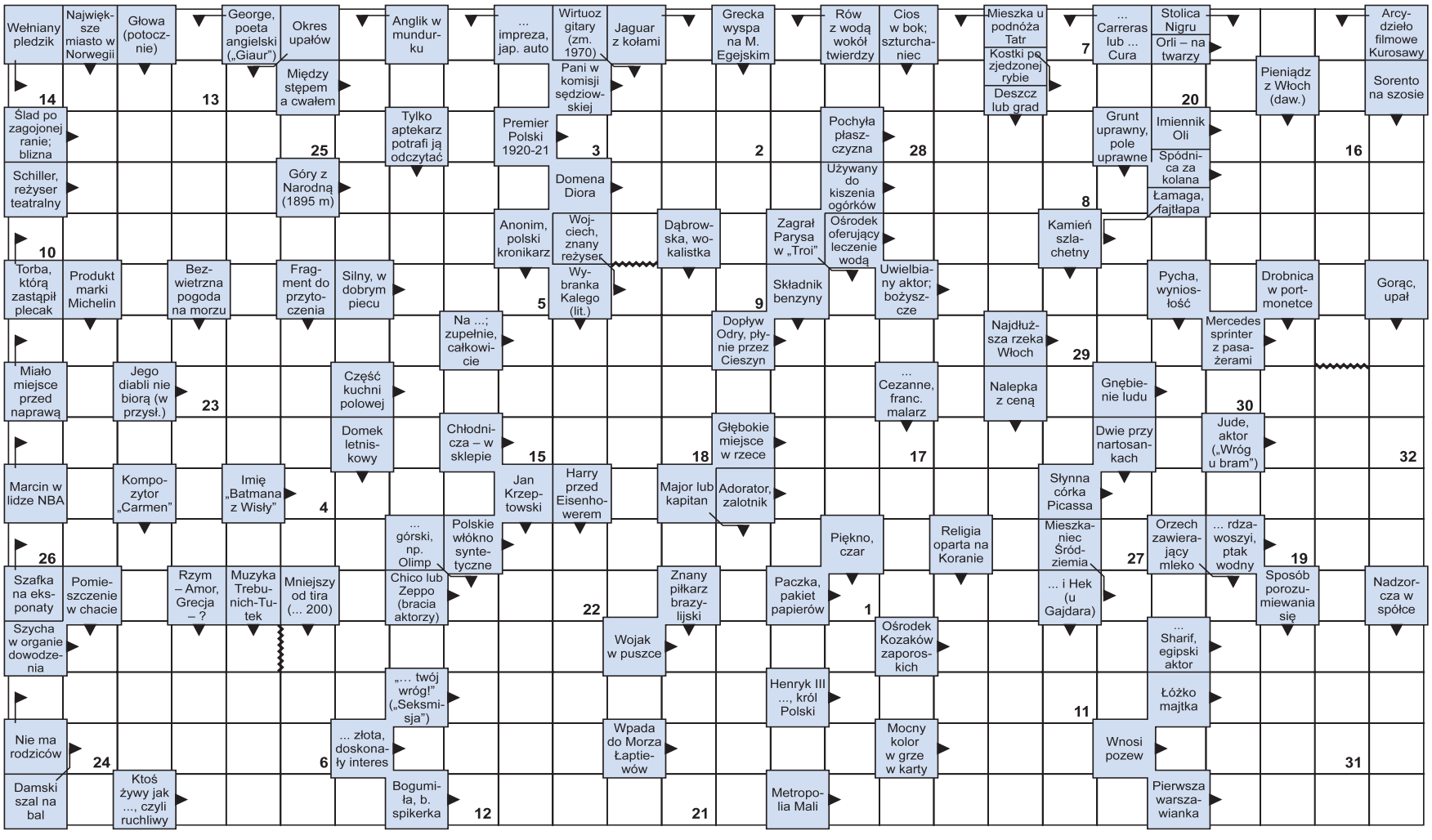

Litery z pól ponumerowanych od 1 do 32 utworzą rozwiązanie - aforyzm Monteskiusza.

1	2	3	4	5	6	7	8	9	10	11	12	13	14	15	16	17	18	19	20	21	22	23	24	25	26	27	28	29	30	31	32

eprasa.pl 30ff6e8451