CENA 4,40 zł W TYM 5% VAT

Tygodnik Prudnicki

23 WRZEŚNIA 2026 ROKU INDEKS 327816 ISSN 1231–904 X

NUMER 39 (1856) ROK XXXVI ISTNIEJE OD 1990 ROKU



MUZYKA. MUNDINOVA, CZYLI MARZENA CYBULKA CZYTAJ NA STR. 26

REKLAMA

MEWA
NAJFAJNIEJSZE CIUCHY W MIEŚCIE!
SKLEP Z ODZIEŻĄ UŻYWANĄ
Co czwartek CAŁKOWITA wymiana towaru!
Ceny za sztukę w zależności od dnia tygodnia:
czw 9,00 pt 7,00 sob 5,00 pon 4,00 wt 3,00 śr 2,00
W sprzedaży również: chemia • artykuły spożywcze
Prudnik, ul. Piastowska 14 (obok banku Erste)



POLITYKA

Nie odwołali starosty

Nie udało się odwołać członków Zarządu Powiatu. Zagrożeni utratą stanowisk samorządowcy w osobach: Radosław Roszkowski, Janusz Siano, Dragomir Rudy, Andrzej Kałamarz i Regina Przyklenk, pewnie wygrali głosowanie.

CZYTAJ NA STR. 7

KOLARSKIE ŚWIĘTO W PRUDNIKU

Szozda nigdy nie odpuszczał

Przez niemal całą niedzielę (20 września) prudniczanie i goście Prudnika mogli obserwować zmagania kolarzy – od tych najlepszych w kraju, do najmłodszych i seniorów.

CZYTAJ NA STR. 10 i 11



ANDRZEJ DEREŃ (2)

ISSN 1231-904X
39
9 771231 904016

REKLAMA

NOWA PASMANTERIA BASIX
ZAKŁAD KRAWIECKI
• nici • guziki • • zamki • taśmy • • akcesoria krawieckie
Prudnik, ul. Sobieskiego 7/9
pon-pt 8:00-16:00, sob 9:00-14:00
519 585 340

OUTLET
tanie płytki dostępne od ręki
DAM-BUD Damian Suszczyński
Prudnik, ul. Prężyńska 19
tel. 77 552 09 20
pon-pt 7-17, sob 8-14

SUSZCZYŃSCY s. c.
TWÓJ DOM CENTRUM BUDOWLANE
TYNKI OCIEPLENIA W KONKURENCYJNYCH CENACH
Ceresit
STYROPIAN • KLEJE • TYNKI
ATRAKCYJNE CENY
MAPEI
WUBER
Prudnik, ul. Prężyńska 17 | pn-pt 7-17, sob 8-13 | 77 436 22 33 | twojdom@interia.eu

HURTOWNIA BUDOWLANA Zbigniew Kęsek
MATERIAŁY BUDOWLANE • WYKOŃCZENIA • DORADZTWO
DRZWI Z MONTAŻEM
KOMPLEKSOWA OBSŁUGA OD POMIARU PO MONTAŻ!
POMIAR W TWOIM DOMU
TRANSPORT W CENIE
MONTAŻ W CENIE
WSZYSTKO W CENIE!
OFERUJEMY DRZWI WEWNĘTRZNE
PORTA DRE POL-SKONE INVADO
PRUDNIK, ALEJA MIŁA 8 | tel. 774 366 990, 774 067 134

mgr Karolina Wicher-Sienkiewicz
PSYCHOLOG
pomoc psychologiczna
wsparcie, motywacja
praca w kryzysie
PSYCHODIETETYK
analiza składu ciała
indywidualny plan żywieniowy
dietoterapia
Dla dzieci, dorosłych i par
W gabinecie i online
609 994 509
Prudnik, Pl. Zamkowy 2 (inkubator), gab. 6
Karolina Wicher-Sienkiewicz Psychodietetyk

KASY FISKALNE ONLINE
ZAPEWNIAMY AUTORYZOWANY SERWIS
Radosław Jagielski
Prudnik, ul. Chopina 4
77 436 35 71, 602 122 354
www.solidnekasyfiskalne.pl

eprasa.pl 33fb3d306b

Poprowadź sklep żabka w Prudniku lub Głuchołazach
#DobrzeMieć Żabkę!
509 197 000
www.zabka.pl/franczyza

MS www.ms-services-london.pl
Biuro nieruchomości
skup • sprzedaż • wynajem
www.ms-services-london.pl
Prudnik, Piastowska 31
tel. 663 168 570

USŁUGI ASENIZACYJNE
WYWÓZ NIECZYSTOSCI PŁYNNCH
SZAMBO
KOMANDO
574 513 875
GMINY: PRUDNIK • LUBRZA • BIAŁA • KORFANTÓW

SZUKASZ STABILNEJ PRACY?
SENTREX
www.sentrex.com.pl
SZUKAMY WŁAŚNIE CIEBIE!
Dołącz do zespołu SENTREX i rozwijaj się w stabilnej firmie działającej od wielu lat.
77 45 19 917
kariera@sentrex.com.pl
www.sentrex.com.pl
Zeskanuj i aplikuj!
STABILNE ZATRUDNIENIE ZACZYNA SIĘ TUTAJ

Kancelaria Adwokacka
Adwokat
Agata Zwojewska
ul. Wiejska 3, 48-200 Prudnik
e-mail: a.zwojewska@gmail.com
tel. 512 281 122

REKLAMA / OGŁOSZENIE

ŚLADEM NASZYCH ARTYKUŁÓW

Do redakcji spłynęło sprostowanie do treści wywiadu z Katarzyną Benroth-Kurpiel „Sądzę, że więcej osób było zaangażowanych w tej proceder", który 26 sierpnia ukazał się na łamach naszej gazety. Sprostowanie drukujemy bez skrótów, mimo że część zawartych w nim informacji nie spełnia wymagań sprostowania i ma znamiona opinii oraz polemiki, podobnie też przedstawione argumenty odnoszą się w części do opinii rozmówczyni gazety.

Redakcja

Sprostowanie

1. Nie jest prawdą, że mec. Katarzyna Benroth-Kurpiel została odwołana z Rady Nadzorczej PCM S.A. w Prudniku dlatego, że miała ujawnić nieprawidłowości w działalności Szpitala. Przyczyną odwołania były uprzednio złożone przez nią oświadczenia o rezygnacji z funkcji, zawarte w piśmie z 22 września 2025 r., ponowione w piśmie z 14.05.2026 roku oraz odczytane publicznie podczas XXXIV sesji Rady Powiatu w Prudniku 28 maja 2026 r., w których wskazała, że formuła jej obecności w Spółce się wyczerpuje i wyraziła wolę złożenia rezygnacji. Tego samego dnia Zarząd Powiatu odwołał ją z funkcji Przewodniczącej Rady Nadzorczej PCM S.A. w Prudniku.

2. Wymaga sprostowania pominięcie informacji dotyczących napięć interpersonalnych na Oddziale Wewnętrznym Szpitala. Rada Nadzorcza, której przewodniczącą była wówczas mec. Katarzyna Benroth-Kurpiel, wnioskowała o sporządzenie raportu przez mediatora powołanego do rozwiązania tej sytuacji. W „Raporcie z rozmów z personelem medycznym" z 2 lipca 2025 r. (wraz z pismem przewodnim), przedstawiono analizę sytuacji, podjęte działania, plan naprawczy i rekomendacje. Z dokumentu wynika, że zaproponowane działania zostały przyjęte przez personel Oddziału, a mediator ocenił, że stwierdzone problemy mogą zostać trwale rozwiązane.

3. Nie jest prawdą, że zarzuty przedstawione przez prokuraturę byłej ordynator Oddziału Wewnętrznego były tożsame z treścią anonimowych skarg dotyczących PCM S.A., kierowanych do instytucji publicznych działających w sferze ochrony zdrowia. Zarzuty zawarte w tych skargach zostały zbadane przez ich adresatów i ocenione jako bezzasadne. Informacje o odpowiedziach przekazywano Zarządowi Szpitala, Radzie Nadzorczej oraz Zarządowi Powiatu. W treści anonimowych skarg, w informacjach z posiedzeń Rady Nadzorczej ani w protokołach posiedzeń nie wskazywano problemów tożsamych z późniejszymi zarzutami prokuratorskimi, ogłoszonymi podejrzanej.

4. Wymaga sprostowania sugestia, że wypowiedź z posiedzenia Zarządu Powiatu z 22 września 2025 r., dotycząca „bardzo niepokojących sygnałów" i sytuacji mogących mieć „znamiona przestępstwa", odnosiła się do późniejszych zarzutów prokuratorskich. Wypowiedź ta dotycząca bezpośrednio anonimowej skargi omawianej na tym posiedzeniu. Również wypowiedź Sekretarz z 17 listopada 2025 r., że w razie dostrzeżenia zagrożenia Rada Nadzorcza powinna zawiadomić prokuraturę, dotyczyła kwestii podnoszonych w anonimowych skargach.

5. Wymaga sprostowania łączenie wizytacji Oddziału Wewnętrznego przeprowadzonej 5 listopada 2025 r. przez członków Rady Nadzorczej, w tym mec. Katarzynę Benroth-Kurpiel, z późniejszymi zarzutami karnymi. Notatka z wizytacji wskazywała pewne nieprawidłowości o zasadniczo drobnym charakterze, które nie były związane z zarzutami przedstawionymi kilka miesięcy później byłej ordynator. Toczące się postępowanie karne pozostaje objęte zasadą domniemania niewinności. Niniejsze sprostowanie nie przesądza o odpowiedzialności żadnej osoby.

6. Wymaga sprostowania brak rozróżnienia pomiędzy opisanym w wywiadzie prywatnym postępowaniem cywilnym o ochronę dóbr osobistych, wszczętym przez Katarzynę Benroth-Kurpiel przeciwko Prezesowi Zarządu PCM S.A. w Prudniku, a pozostałymi sprawami omawianymi w materiale. Postępowanie cywilne jest w toku i znajduje się na początkowym etapie, dlatego jego rozstrzygnięcie nie może być obecnie antycypowane w żadnym kierunku.

7. Wymaga sprostowania przedstawienie kwestii osobistych relacji między Prezesem Zarządu PCM S.A. oraz Wicestarostą w sposób sugerujący ich przesądzony charakter lub wpływ na podejmowane działania. W materiale należy odróżnić informacje o relacjach rodzinnych, zawodowych i towarzyskich od ustaleń dotyczących konkretnych decyzji lub zdarzeń. Spekulacje w tym zakresie, bez oparcia na sprawdzalnych źródłach, nie mogą być przedstawione jako ustalony fakt.

8. Nieprawdziwy jest wreszcie ogólny obraz sytuacji w PCM S.A. w Prudniku, przedstawiony w wywiadzie. Zgromadzona dokumentacja dotycząca rezygnacji i odwołania z funkcji w Radzie Nadzorczej, działań mediacyjnych, anonimowych skarg, posiedzeń organów Spółki i Powiatu czy też wizytacji Oddziału Wewnętrznego przeczy tezom lansowanym przez mec. Katarzynę Benroth-Kurpiel w przedmiotowym materiale prasowym. ■

Z poważaniem
Prezes Zarządu
dr inż. Paweł Rubiński

Rysunkowy komentarz



Rysował: Grzegorz Weigt

eprasa.pl 33fb3d306b

PO POWODZI

Prace na rzece

Na rzece w Prudniku rozpoczęły się prace związane z usuwaniem skutków powodzi z 2024 roku.

Inwestorem są państwowe Wody Polskie, a wykonawcą firma z Ozimka. Prace obejmują zabudowę wyrw brzegowych, udrożnienie koryta, umocnienie skarp oraz remont urządzeń hydrotechnicznych. Zadanie obejmuje odcinek rzeki od ul. Nyskiej do kładki na ul. Konopnickiej. Wykonawca ma pół roku na zakończenie prac. Koszt: 6 mln zł.

Najpilniejsze prace związane ze szkodami powodziowymi na terenie miasta zrealizowane zostały wcześniej (m.in. Powiat Prudnicki, korzystając ze środków powodziowych, naprawił ścieżkę pieszo-rowerową na ul. Kolejowej podmytą przez rzekę). (z) ■



ANDRZEJ DEREŃ

Fotografia z poniedziałku

CZESKIE POGRANICZE

Ważna droga w Czechach będzie zamknięta

Czeskie służby informują o zamknięciu odcinka szosy między Zlatymi Horami a Heřmanovicami. To popularna droga od strony Prudnika i Głuchołaz w kierunku Karlovej Studanki.

Andrzej DEREŃ

Remont realizowany będzie dwuetapowo, aby zachować dojazd do Sanktuarium Mariahilf na Přičnym vchu. W pierwszym etapie dojazd do kościoła będzie możliwy od strony Heřmanovic, a w drugim od Zlatych Hor.

To nie koniec niespodzianek, bo zamknięta będzie również lokalna droga między Heřmanovicami a Horni Udoli, a to najprostszy objazd zamkniętej szosy. Przestrzegamy przed korzystaniem z również lokalnej drogi między Heřmanovicami a Petrovicami, jej stan jest fatalny.

Tym samym od strony Prudnika do Karlovej Studanki trzeba będzie pojechać przez Trzebinę i Město Albrechtice, a od strony Głuchołaz przez Jesenik. Droga będzie zamknięta do 19 grudnia.

W terminie od 21 września do 16 października zaplanowano zamknięcie i remont odcinka drogi między Rylovką a skrzyżowaniem przed Slezskimi Pavlovicami (okolice Krzyżkowic). Do Pavlovic można dojechać od strony Osobłogi (Osoblaha). Wcześniej wyremontowano szosę między Hlinką a Rylovką oraz do granicy państwa.

Jeszcze dwie dekady temu ogólny stan czeskich dróg był lepszy od tych w Polsce. Od tamtego czasu to się zmieniło, zwłaszcza jeśli chodzi o sieć autostrad i dróg ekspresowych. W przypadku dróg lokalnych różnica nie jest już tak wielka, bo po obu stronach granicy bez trudu znajdziemy drogi o złym stanie technicznym. ■



DPS PRUDNIK

Aniela Idasz

PRUDNIK

101. urodziny mieszkanki prudnickiego DPS-u

Piękne urodziny w Domu Pomocy Społecznej w Prudniku. Mieszkanka ośrodka, Aniela Idasz, w niedzielę obchodziła swoje 101. urodziny.

Urodziła się 20 września 1925 roku w Bukowinie Tatrzańskiej, od sierpnia 2022 roku wnosi do naszego Domu Pomocy Społecznej w Prudniku ogrom ciepła, energii i uśmiechu, aktywnie uczestnicząc w codziennym życiu naszej społeczności – informuje Powiat Prudnicki. - Z tej okazji dziś odbyło się małe spotkanie z udziałem pracowników DPS-u, podczas którego nasza jubilatka otrzymała upominki oraz moc ciepłych słów.

Wszystkiego najlepszego i dużo zdrowia! (d) ■







REKLAMA



eprasa.pl 33fb3d306b





GOSPODARKA

Stoimy w miejscu

1759 – tylu zarejestrowanych bezrobotnych było w powiecie prudnickim na koniec lipca. Podstawowe dane gospodarcze dotyczące gmin powiatu prudnickiego nie są dobre i nic nie wskazuje na to, by miały się zmienić. Tak przynajmniej wynika z analizy liczb dotyczących bezrobocia oraz ruchu w budownictwie mieszkaniowym.

Andrzej DEREŃ

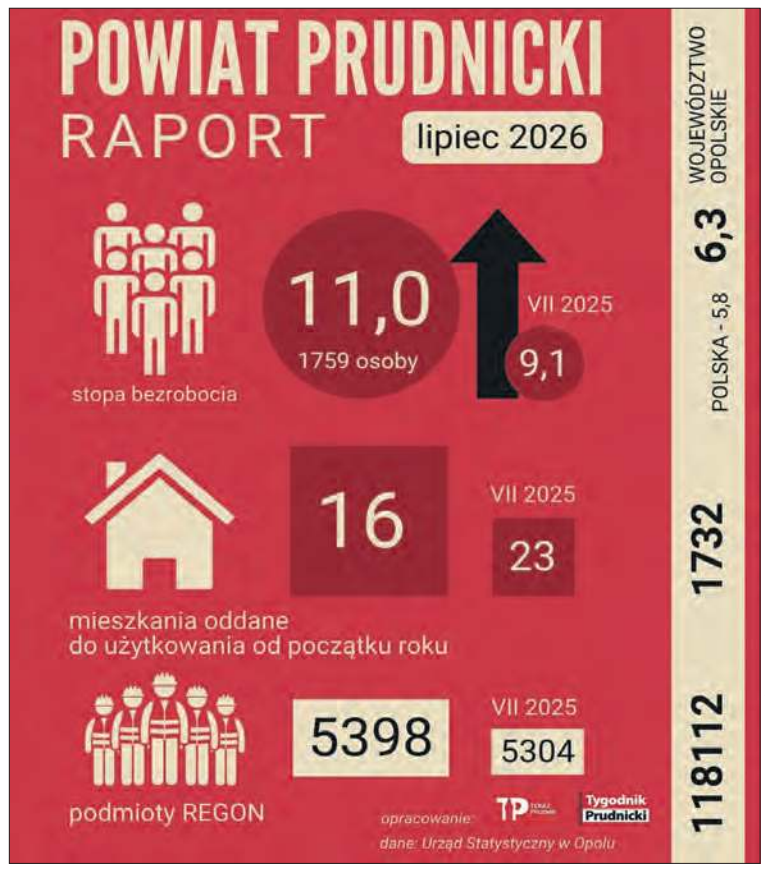

GRAFIKA: ANDRZEJ DEREŃ

Stopa bezrobocia na koniec lipca wynosiła 11% i była symbolicznie wyższa od danych sprzed miesiąca (10,9%). Znacznie mniej optymistycznie wygląda to jednak, jeśli przyjrzymy się danym sprzed roku – wtedy wskaźnik ten wynosił 9,1%.

– W skali roku wzrost stopy bezrobocia odnotowano w dziesięciu powiatach województwa opolskiego, a największy w powiecie prudnickim (o 1,7 p. proc.), kluczborskim (o 0,8 p. proc.) oraz kędzierzyńsko-kozielskim i nyskim (po 0,6 p. proc.) – przekazuje Urząd Statystyczny w Opolu. Już z tego porównania wynika, że powiat prudnicki wyróżnia się na mapie regionu negatywnie, ponieważ dynamika przyrostu liczby bezrobotnych jest tutaj największa. Mamy obecnie drugie najwyższe bezrobocie w województwie – gorsza sytuacja panuje jedynie w powiecie głubczyckim (11,4%). Dla porównania, średnia dla Opolszczyzny to 6,3%, a dla całego kraju – 5,8%. Różnica jest więc ogromna.

W lokalnym budownictwie mieszkaniowym właściwie nic się nie dzieje. Od początku roku oddano do użytkowania zaledwie 16 mieszkań (co daje średnio zaledwie cztery lokale na jedną gminę) i wszystkie te inwestycje dotyczą wyłącznie budownictwa indywidualnego. Nietrudno zgadnąć, że to najgorszy wynik w województwie opolskim. Choć z nadzieją można patrzeć na budowane właśnie domy wielorodzinne w Prudniku i Głogówku, to należałoby sobie życzyć, aby był to proces ciągły, który pozwoliłby dogonić inne powiaty pod względem intensywności inwestycji. Ten zastój nie dotyczy bowiem wyłącznie obecnego roku – on trwa już od lat. ■

INWESTYCJE

Na budowie

Trwa przebudowa hali „Obuwnik” w Prudniku. Celem inwestycji Gminy Prudnik jest kompleksowa przebudowa i rozbudowa obiektu, który docelowo ma pełnić funkcję jednego z ogólnopolskich ośrodków przygotowań olimpijskich. Poprzez rozbudowę budynku „na szerokość” zniknie główny mankament obecnego obiektu, brak miejsca na trybuny. Powstaną też inne pomieszczenia związane ze sportem i zapleczem gospodarczym. Koszt inwestycji to 26 mln zł, z czego 24,5 mln pochodzi z budżetu państwa. Wykonawcą jest krapkowicki POM. Wykonawca ma czas do początku 2028 r. na zakończenie inwestycji. Prace rozpoczęły się wiosną tego roku. (d) ■



WIESŁAW KOPTERSKI / FB

REKLAMA







eprasa.pl 33fb3d306b



REKLAMA

PRUDNIK

Cogito ergo moveo

W sobotni poranek, 29 sierpnia, na stacji kolejowej w Prudniku można było zauważyć dosyć nietypowy skład.

Mikołaj PĘK

Przeszłość i teraźniejszość spotkały się na jednym torze za sprawą podsyła* nowoczesnej, wielosystemowej lokomotywy elektrycznej Siemens Vectron ciągniętej przez dobrze znaną starszym pasażerom „stonkę”, czyli SM42 produkcji chrzanowskiego Fabloku. Na uwagę zasługuje ciekawa okleina Vectrona, a w szczególności umieszczone na niej filozoficzne stwierdzenie: „Cogito ergo moveo” – Myślę, więc działam. Czyżby to spotkanie dwóch epok podparte iście metaforyczną maksymą było pierwszym, nieśmiałym początkiem zmian na naszej Magistrali Podsudeckiej? „Scio me nihil scire”...

* podsył - przejazd pociągu lub pojazdu kolejowego, który odbywa się bez przewozu pasażerów lub ładunków handlowych, a jego celem jest przetransportowanie taboru w inne miejsce. ■



MIKOŁAJ PĘK

Lokomotywa Siemens Vectron na prudnickiej stacji

INTERWENCJE

Ile jeszcze?

Nie widać końca ponownego udostępnienia chodnika przed ogrodzeniem dawnej ciepłowni „Froteksu” przy ul. Nyskiej w Prudniku.

Ogrodzenie niebezpiecznie przechyliło się w stronę chodnika i z tego powodu zamknięto chodnik. To zrozumiałe. Ciężko jednak zrozumieć, jak długo trwa ten stan. Urzędnicy muszą wypracować odpowiednio szybkie procedury, bo takich sytuacji, wobec wyludniania się naszych okolic i pozostawiania nieruchomości bez opieki ze strony spadkobierców, będzie coraz więcej. Będziemy się ratować stawianiem znaków i tasiemek, które będą tak trwać latami? Wstyd, o właścicielu nieruchomości nie wspominając. (d) ■


ANDRZEJ DEREŃ

Wstydliwy element miejskiego krajobrazu



REKLAMA

eprasa.pl 33fb3d306b

REKLAMA / OGŁOSZENIE











ANKIETA TERAZPRUDNIK.PL

Gdzie najczęściej robisz codzienne zakupy?

Pytanie w ankiecie TerazPrudnik.pl nie było trudne, a odpowiedzi były łatwe do przewidzenia. Gdzie więc najczęściej robimy codzienne zakupy?

Andrzej DEREŃ



GRAFIKA: ANDRZEJ DEREŃ

Ponad połowa głosujących (53%) wskazała, że są to sieciowe dyskonty takie jak Biedronka, czy Dino. Sklepy te zyskały uznanie Polaków dzięki atrakcyjnym cenom i łatwej dostępności. Na koniec 2025 r. w Polsce było blisko 3,9 tys. Biedronek, z czego tylko w samym Prudniku trzy. Jedna trzecia ankietowanych wskazała, że zakupy najczęściej robi w większych od dyskontów marketach, jak Lidl, Aldi, czy Kaufland.

Co dziesiąta osoba wskazała lokalne sklepy. Ostatnie dekady zdziesiątkowały tego typu placówki, których właścicielom ciężko było konkurować głównie z dyskontami, niemniej daje się zauważyć, że niektóre z nich znalazły niszę i nadal działają na rynku, a niektóre wręcz powiększają swoją sieć. Takim przykładem jest lokalna, prudnicka „Darvita", która obok piekarni w Moszczance, posiada sklepy w kilku gminach. Dwa procent głosujących wskazało, że zakupy robi w małych, sieciowych sklepach, których głównym przedstawicielem w Polsce jest „Żabka".

Dla części sklepów sposobem na funkcjonowanie jest poszerzanie usług. Dziś w niektórych sklepach zrobimy nie tylko zakupy, ale kupimy gorącą przekąskę, kawę, zapłacimy rachunki, czy nadamy przesyłkę.

Na koniec warto dodać, że niektóre marki, choć ponadlokalne, nie zawsze oznaczają zewnętrzną firmę. Czasem działają one na zasadzie franczyzy, a więc miejscowej firmy, która działa pod zewnętrzną marką. ■



ANDRZEJ DEREŃ

Park handlowy w Lubrzy



eprasa.pl 33fb3d306b

POLITYKA

Starosta i jego przyboczni mogą spać spokojnie

Nie udało się odwołać członków Zarząd Powiatu. Zagrożeni utratą stanowisk samorządowcy w osobach: Radosław Roszkowski, Janusz Siano, Dragomir Rudy, Andrzej Kałamarz i Regina Przyklenk, pewnie wygrali głosowanie.

Damian WICHER-SIENKIEWICZ

Wnioskodawcy zażądali usunięcia całej piątki po wybuchu afery w Prudnickim Centrum Medycznym, w wyniku której policja wyprowadziła w kajdankach ordynator interny i jej asystentkę.
- Te nieprawidłowości trwały od dłuższego czasu. Z tego, co wiemy, panuje chaos w zarządzaniu – argumentowała podczas konferencji prasowej poseł Katarzyna Czochara.

- Widzimy, że w tej koalicji źle się dzieje – przekonywał radny Dariusz Kolbek. – Jak to poszło daleko, nie wiemy, ale widzieliśmy to na ostatniej sesji, która na pewno nie jest ostatecznym obrazem tej sytuacji. Jeśli chodzi o szpital, to widzieliśmy, że pan starosta miał inną opinię na temat zarządzania szpitalem przez pana prezesa, natomiast wicestarosta miał całkowicie inną opinię. Słyszeliśmy też o głosowaniu na temat przewodniczącej Rady Nadzorczej (Katarzyna Benroth-Kurpiel – przyp. red.), która ujawniła te wszystkie nieprawidłowości. Pan starosta ją bronił, był przeciw jej odwołaniu, z kolei trzech członków zarządu, w tym pan Siano, był za odwołaniem, jeden radny się wstrzymał.

Oprócz Kolbka wniosek poparli pozostali rajcy Prawa i Sprawiedliwości (Joanna Czochara, Marcin Krasoń, Ryszard Kwiatkowski i Józef Meleszko) oraz wtórujący im radny Jarosław Szóstka (były wiceburmistrz Prudnika, a obecnie dziennikarz we własnym medium).



ANDRZEJ DEREŃ

Wyniki głosowania nad odwołaniem Zarządu Powiatu ze starostą nie były niespodzianką

Rządzący nie bardzo przejęli się inicjatywą oponentów.
- Wydaje się, że szansa jest nikła, biorąc pod uwagę układ, który jest – komentował wicestarosta Janusz Siano. – Nie można jedną, głośną sprawą, która jest ewidentnie bulwersująca, którą rozumiem i rozumiem odczucia społeczeństwa, przykryć to wszystko, co do tej pory ten zarząd wykonał, bo to jest nieuczciwe – dodał, odsyłając do raportu Związku Powiatów Polskich, gdzie Powiat Prudnicki oceniony został jako jeden z najlepszych w kraju.

W tajnym głosowaniu za odwołaniem zarządu opowiedziało się 6 radnych (do sukcesu zabrakło 5 głosów).
- W powiecie jednak bez zmian: zarząd pracuje i przynosi efekty, a radni PiS wraz ze swoim etatowym ociepowym klakierem organizują festiwal iluzji. Od lat obserwujemy ten sam spektakl manipulacji, w którym sukcesy powiatu próbuje się ubrać w szaty porażki. To już nie jest konstruktywna krytyka, to rozpaczliwy taniec wokół stołków. Próba obrócenia ewidentnych zasług w polityczny minus pokazuje tylko jedno: brak merytorycznych argumentów w walce o władzę. Kiedy nie ma się nic sensownego do zaoferowania, pozostaje jedynie próba zepsucia tego, co działa dobrze – podsumował Dragomir Rudy.

Wywołany do tablicy radny Szóstka nie pozostał dłużny.
- „Najważniejsi są mieszkańcy powiatu" i „trzeba odłożyć spory polityczne na bok", po czym radnego opozycji nazywa się „etatowym ociepowym klakierem". Twoje słowa są puste, bo jesteś jedną z osób, przez które ta „duża" polityka, choć nie powinna, to wkrada się do naszej rady. Zresztą wystarczy zobaczyć kogo załączyłeś do tego postu. Premiera, posłów, marszałka. Trochę cię rozumiem, bo gdyby nie polityka to byłoby ci ciężko w życiu. W swoim przemówieniu mówiłem o uwiądzie decyzyjnym, czego jesteś świetnym przykładem. 20 lipca na posiedzeniu Zarządu Powiatu w trakcie dyskusji na temat przyszłości PCM-u najbardziej interesowało cię, czy jesteście jako członkowie zarządu ubezpieczeni od konsekwencji podejmowanych decyzji – wytykał reprezentantowi Koalicji Obywatelskiej, zarzucając mu także bezmyślne korzystanie ze sztucznej inteligencji.

- Jeżeli już mowa o „klakierze", to powinieneś wspomnieć o sobie, Dragomirze. Legendarne „łubu dubu...", bardzo do ciebie pasuje. Mimo wszystko, jesteś osobą, która nie powinna zabierać głosu w tym momencie, ani na sesji, ani na fejsie – stwierdził radny Franciszek Fejdych.

- Jestem radnym gminy Biała. Gdy było głosowanie nad odwołaniem mojej osoby z wiceprzewodniczącego rady to miałem honor i tak zwane jaja, i nie wziąłem udziału w tym głosowaniu, gdyż byłem stroną w sprawie. A pan się teraz chwali, że was nie odwołali, skoro cała wasza piątka (czyli cały zarząd) głosowała przeciw odwołaniu... Żenada, zero honoru – wytykał Rudemu Damian Tarnowski.

- Sumienna praca na rzecz społeczności lokalnej zawsze się obroni – gratulował zwycięstwa poseł Paweł Masełko.

A w ten sposób podsumował – jak się okazało – chocholi taniec starosta Radosław Roszkowski na antenie „Radia Opole":
- Zarząd powiatu dobrze wypełnia swoją misję, a świadczą o tym obiektywne wskaźniki. Pokazują wzrost w większości dziedzin, którymi się zajmujemy. Oczywiście zawsze może być lepiej i jest to naszą ambicją, by cały czas poprawiać pracę zarządu powiatu, starostwa i jego jednostek. Niemniej jednak myślę, że nie mamy się czego wstydzić, choćby czwarte miejsce w rankingu Związku Powiatów Polskich czy tytuł „Super Powiat". To dowód, że zarzuty opozycji są mocno chybione. ■

GOSPODARKA

Lokalna, prudnicka sieć sklepów otwiera nowy punkt

Nie tylko właściciele znanych marek handlowych rozwijają sieci swoich sklepów. W okolicach Prudnika prawdziwą ekspansję przeżywa Darvita.

Andrzej DEREŃ

W piątek, 28 sierpnia, otwarto nowy sklep Darvity - Delikatesy Market Plus przy ul. Damrota w Prudniku, w miejscu zlikwidowanego dyskontu Delikatesy Centrum. Likwidacja nie była związana z lokalnym rynkiem, a działaniem dotyczącym całej Polski. Od 2025 r. grupa Eurocash, do której należy sieć, prowadzi akcję zamykania najmniej rentownych placówek. Szacuje się, że w całym kraju może to dotyczyć około 150 sklepów. W Prudniku dotknęło to trzy punkty – przy ul. Chopina, Damrota oraz Łangowskiego. Delikatesy Centrum nadal funkcjonują przy ul. Powstańców Śląskich oraz w Białej, a po sąsiedzku w Korfantowie i Głuchołazach.

Likwidacja przy ul. Damrota odbyła się bezboleśnie dla klientów, bo miejsce od razu zagospodarowała lokalna sieć Darvity. Według informacji dostępnych w internecie spółka Darvita posiada swoje punkty handlowe w gminach: Prudnik, Lubrza, Głogówek, Biała, Korfantów i Nysa oraz piekarnię w Moszczance. Sklep przy ul. Damrota ma być otwarty również w niedziele. Darvita ma siedzibę w gminie Prudnik. ■



PIOTR KULCZYK

Nowy sklep Darvity w Prudniku

eprasa.pl 33fb3d306b



REKLAMA

Problemy ze słuchem? Sprawdź, kiedy warto się zbadać

Pogorszenie słuchu często przebiega stopniowo. Zdarza się, że przez długi czas nie zauważamy problemu albo tłumaczymy go zmęczeniem, wiekiem czy hałasem. Tymczasem proste i bezbolesne badanie może pomóc ocenić kondycję naszego słuchu i odpowiednio wcześnie zareagować. Kiedy warto sprawdzić słuch? Powodów może być wiele. Badanie jest szczególnie wskazane, gdy mamy trudności ze zrozumieniem mowy, często prosimy rozmówców o powtórzenie wypowiedzi, zwiększamy głośność telewizora lub telefonu, a także wtedy, gdy osoby z naszego otoczenia zwracają uwagę, że nie słyszymy tak dobrze jak wcześniej. Kontrolę słuchu powinny rozważyć również osoby, które często przebywają w hałasie, zmagają się z częstymi infekcjami górnych dróg oddechowych czy są narażone na długotrwały stress.

Co właściwie sprawdza badanie słuchu?

Badanie pozwala ocenić, czy uszy prawidłowo odbierają dźwięki oraz jak dobrze rozumiemy mowę. Jeżeli zostanie stwierdzony ubytek słuchu, specjalista może określić jego stopień i rodzaj. Ma to znaczenie, ponieważ nie każdy niedosłuch ma taki sam charakter. Ubytek przewodzeniowy może być związany między innymi z problemami dotyczącymi ucha zewnętrznego lub środkowego i w określonych przypadkach jego przyczynę można leczyć. Z kolei niedosłuch odbiorczy, związany z uszkodzeniem struktur ucha wewnętrznego, ma zazwyczaj charakter trwały. Podstawowym badaniem słuchu jest audiometria tonalna, podczas której określa się próg słyszenia poszczególnych dźwięków. W razie potrzeby specjalista może wykonać także dodatkowe badania, między innymi audiometrię mowy czy tympanometrię, która pozwala ocenić funkcjonowanie ucha środkowego i ruchomość błony bębenkowej.

Badanie trwa kilkanaście minut

Samo badanie słuchu jest bezbolesne. Audiometria tonalna zajmuje zwykle około 15–30 minut. Jeżeli konieczne jest wykonanie dodatkowych badań, cała wizyta może potrwać około 45–60 minut. Niektóre badania obiektywne, takie jak otoemisja akustyczna, trwają zaledwie kilka minut. Przed badaniem rozpoczęciem specjalista przeprowadza krótką rozmowę. Pyta między innymi o problemy związane ze słyszeniem oraz sytuacje, w których pacjent zauważa największy dyskomfort. Pozwala to lepiej dobrać zakres dalszej diagnostyki.

Nagła utrata słuchu wymaga szybkiej reakcji

Szczególnej uwagi wymaga sytuacja, w której pogorszenie słuchu następuje nagle – z dnia na dzień lub w ciągu kilku godzin. Taki objaw może oznaczać tak zwaną nagłą głuchotę. W takim przypadku nie należy czekać na samoistną poprawę. Konieczna jest jak najszybsza konsultacja lekarska, najlepiej w trybie pilnym. Inaczej wygląda sytuacja, gdy słuch pogarsza się stopniowo. Wówczas również nie warto odkładać kontroli. Im wcześniej problem zostanie zauważony, tym szybciej można ustalić jego przyczynę i zdecydować o dalszym postępowaniu.

Hałas i stres też mają znaczenie

Jednym z czynników ryzyka uszkodzenia słuchu jest długotrwałe przebywanie w hałasie. Dotyczy to zarówno niektórych miejsc pracy, jak i głośnych koncertów czy innych sytuacji, w których uszy są regularnie narażone na intensywne dźwięki. Osoby pracujące w hałasie lub często w nim przebywające powinny korzystać z odpowiednich środków ochrony słuchu. Warto również regularnie kontrolować jego stan. Na słyszenie wpływać może także przewlekły stres. U części osób w okresach silnego napięcia pojawiają się lub nasilają szumy uszne. Mogą one przybierać postać dzwonienia, buczenia, piszczenia lub innych dźwięków, których nie słyszą osoby znajdujące się w otoczeniu. Szumów usznych nie należy ignorować. Mogą występować między innymi razem z ubytkiem słuchu, dlatego ich pojawienie się warto skonsultować się ze specjalistą.

Lepiej zapobiegać niż leczyć

Słuch jest jednym z naszych najważniejszych zmysłów. Dzięki niemu możemy komunikować się z innymi, reagować na dźwięki otoczenia i aktywnie uczestniczyć w życiu społecznym. Dlatego nie warto czekać, aż problemy ze słyszeniem staną się poważne. Regularna kontrola pozwala wcześniej zauważyć niepokojące zmiany i – w zależności od ich przyczyny – podjąć odpowiednie działania. W przypadku trwałego niedosłuchu aparaty słuchowe nie przywracają uszkodzonego słuchu, ale mogą znacząco poprawić słyszenie i rozumienie mowy, a tym samym ułatwić codzienne funkcjonowanie.

Jeżeli zauważamy, że coraz częściej prosimy o powtórzenie słów, podgłaśniamy telewizor lub mamy trudności ze zrozumieniem rozmowy w większym gronie, nie warto tego bagatelizować. Regularna kontrola słuchu, podobnie jak kontrola wzroku, jest ważnym elementem profilaktyki.

Zapraszamy do naszych gabinetów

Prudnik, ul. R. Traugutta 4A	tel. 77 406 73 05
Głuchołazy, ul. M. Skłodowskiej–Curie 16	tel. 77 436 71 69
Nysa, ul. Rynek 14/1U	tel. 77 433 01 04
Nysa, ul. Bracka 1	tel. 885 88 74 94

Bezpłatna infolinia:
800 806 900

www.audiofon.com.pl

eprasa.pl 33fb3d306b

MONITOR POWIATOWY
INFORMATOR SAMORZĄDOWY POWIATU PRUDNICKIEGO
POWIAT PRUDNICKI INSPIRUJĄCE POGRANICZE

WYRÓŻNIENIA

Gala 80-lecia OZPN. Wyróżnienia dla przedstawicieli regionalnego futbolu

Opolski Związek Piłki Nożnej świętował jubileusz 80-lecia swojego istnienia. Uroczysta gala była okazją do podsumowania ośmiu dekad historii regionalnej piłki, nadania związkowi oficjalnego sztandaru oraz uhonorowania osób kluczowych dla rozwoju sportu na Opolszczyźnie.

Wśród wyróżnionych osób znalazł się starosta prudnicki Radosław Roszkowski, który za swoje zaangażowanie i wkład w rozwój piłki nożnej w regionie został uhonorowany Złotą Odznaką Opolskiego Związku Piłki Nożnej.

Prezes OZPN Tomasz Garbowski oraz starosta prudnicki Radosław Roszkowski.

Bardzo ważnym akcentem jubileuszu było również przyznanie Nagrody Specjalnej Fair Play. Z rąk Kapelana PZPN, ks. Prof. Jerzego Kostorza odebrał ją Janusz Stefanko – ceniony działacz piłkarski, zaangażowany kronikarz oraz współautor licznych publikacji sportowych, wydawanych m.in. przez Powiat Prudnicki.



Nagrodę Fair Play z rąk ks. prof. Jerzego Kostorza odebrał Janusz Stefanko, zasłużony dla prudnickiego sportu działacz piłkarski


Prezes OZPN Tomasz Garbowski oraz starosta prudnicki Radosław Roszkowski

Jubileusz zgromadził pokolenia działaczy, zawodników, trenerów i samorządowców, przypominając, że historię opolskiego futbolu tworzą przede wszystkim ludzie pasjonujący się lokalnym sportem. ■

SPORT MŁODZIEŻOWY

Rekordowe pchnięcie kulą na zawodach w Prudniku



Ponad dwustu młodych zawodników z Polski i Czech wzięło udział w kolejnym powiatowym wydarzeniu, pn. „Turniej wielodyscyplinarny".

Rywalizacja przebiegała dwutorowo. Na bieżni, skoczni i rzutni młodzi lekkoatleci sprawdzali swoje siły w biegach sprinterskich i średnio dystansowych, skoku w dal, skoku wzwyż oraz pchnięciu kulą. Nad sprawnym i bezpiecznym przebiegiem konkurencji lekkoatletycznych czuwał Stefan Osiewacz. Z kolei na sztucznym boisku trwały zacięte mecze piłkarskie, które koordynował Przemysław Rudolf.

W sportowych zmaganiach wzięli udział uczniowie szkół podstawowych i ponadpodstawowych z powiatu prudnickiego oraz czeskich miejscowości: Jeseník, Bruntál, Jindřichów i Zlaté Hory (w tym zawodnicy UKS Orlik Prudnik oraz TJ Olympia Bruntál). Głównym celem wydarzenia była nie tylko rywalizacja o medale, ale przede wszystkim popularyzacja aktywnego spędzania czasu wolnego, integracja środowisk przygranicznych oraz promowanie stylu życia wolnego od uzależnień.

Rekordowy wynik zawodów

Prawdziwą gwiazdą zmagań lekkoatletycznych została Hanna Łopuch z LKS Zarzewie. W konkurencji pchnięcia kulą dziewcząt popisała się rewelacyjną formą i osiągnęła fenomenalny rezultat, aż 15,19m. To jeden z najlepszych wyników w tej dyscyplinie, w kategorii U15, w Europie w tym roku!

Uroczysta dekoracja i podziękowania

Zwieńczeniem całodziennych zmagań była ceremonia wręczenia pucharów, medali oraz pamiątkowych dyplomów. Zasłużone trofea młodym sportowcom wręczyli starosta Radosław Roszkowski oraz działacze sportowi ze Zrzeszenia LZS – Kazimierz Bodszewski i Alicja Ćwierz.

Wydarzenie dofinansowano z Funduszu Małych Projektów w Euroregionie Pradziad w ramach programu Interreg Czechy – Polska 2021–2027. ■

WYDARZENIA

Powiatowe Zawody Sportowo-Pożarnicze w Chrzelicach

12 września boisko sportowe w Chrzelicach stało się areną zaciętej rywalizacji strażaków-ochotników z całego powiatu prudnickiego. Do walki o miano najlepszych jednostek oraz o awans do etapu wojewódzkiego stanęły drużyny męskie oraz kobiece. Zwycięzcami tegorocznych zmagań zostali druhowie z OSP Wróblin w kategorii seniorów oraz druhny z OSP Lubrza w kategorii kobiecej.

Powiatowe Zawody Sportowo-Pożarnicze to jedno z najważniejszych wydarzeń w kalendarzu strażackiej braci. To nie tylko sprawdzian wyszkolenia i kondycji fizycznej, ale przede wszystkim demonstracja gotowości bojowej jednostek, które na co dzień dbają o życie, zdrowie i mienie mieszkańców ziemi prudnickiej.

O znaczeniu turnieju oraz roli strażaków-ochotników mówili zaproszeni goście oraz organizatorzy wydarzenia. Radosław Roszkowski, starosta prudnicki: Powiatowe zawody drużyn pożarniczych to niezwykle ważne wydarzenie z punktu widzenia bezpieczeństwa i przyszłości mieszkańców ziemi prudnickiej. Wysokie wyszkolenie oraz sprawność naszych druhów bezpośrednio przekładają się na profesjonalizm akcji ratowniczo-gaśniczych. Cieszę się, że Powiat Prudnicki po raz kolejny mógł być współorganizatorem tego przedsięwzięcia. Życzę wszystkim drużynom, aby sportowa rywalizacja przynosiła satysfakcję, a wygranym – godnego reprezentowania nas na kolejnych etapach.


W akcji OSP Lubrza

Janusz Siano, wicestarosta prudnicki: To wydarzenie to wspaniała okazja do integracji całego środowiska strażackiego. Sportowa adrenalina w sobotni ranek nikomu nie zaszkodziła, a wręcz przeciwnie – wprawiła wszystkich w doskonałe nastroje i dała ogromny zastrzyk pozytywnej energii. To piękna, wartościowa impreza i z całą pewnością będziemy kontynuować wsparcie dla jej organizacji w kolejnych latach.

W kategorii mężczyzn pierwsze miejsce zajęła drużyna OSP Wróblin (91,0 s), drugie OSP Biedrzychowice (96,8 s), a trzecie OSP Dytmarów (100,0 s), za którymi w klasyfikacji uplasowały się kolejno: OSP Lubrza, OSP Szybowice, OSP Ligota Bialska, OSP Wilków, OSP Wierzch oraz OSP Moszczanka. W kategorii kobiet zwyciężyła drużyna OSP Lubrza (120,2 s), drugie miejsce zajęła OSP Nowy Browieniec (123,8 s), a trzecie OSP Łącznik (127,4 s), po czym na kolejnych pozycjach znalazły się: OSP Łąka Prudnicka, OSP Rudziczka, OSP Pogórze, OSP Dzierżysławice, OSP Biedrzychowice oraz OSP Chrzelice. Zwycięzcy wywalczyli awans do zawodów szczebla wojewódzkiego. ■

GŁOGÓWEK

Powiat Prudnicki z kolejną wirtualną strzelnicą

Samorząd Powiatu Prudnickiego pozyskał ponad 103 tys. zł. z rządowego programu na utworzenie nowoczesnej wirtualnej strzelnicy w Zespole Szkół w Głogówku. To druga tego typu inwestycja w na tym terenie, pierwszą starostwo wybudowało w 2022 r. w II LO Prudniku.

Wniosek przygotowany przez Wydział Oświaty Starostwa Powiatowego znalazł się w gronie zaledwie 40 projektów z całej Polski, wyłonionych do dofinansowania w ramach konkursu „Strzelnica w Powiecie 2026", zorganizowanego przez Ministerstwo Obrony Narodowej oraz Centralne Wojskowe Centrum Rekrutacji. Dzięki perfekcyjnemu przygotowaniu dokumentacji do regionu trafi dokładnie 103 462,47 zł.

Pierwsza wirtualna strzelnica w Powiecie Prudnickim powstała również dzięki staraniom lokalnego samorządu w 2022 roku i została zlokalizowana w Zespole Szkół Rolniczych w Prudniku.

Szkoła w Głogówku od lat odnosi znaczące sukcesy w zawodach i turniejach sportów obronnych, a jej uczniowie wraz z opiekunami z pasją reprezentują powiat na arenie regionalnej i ogólnopolskiej. Do pełnego cyklu szkoleniowego brakowało im jednak profesjonalnego sprzętu na miejscu.

Nowy obiekt zostanie wyposażony w zaawansowany symulator laserowy oraz specjalistyczne wyposażenie, które zapewnią w pełni bezpieczne i efektywne warunki do ćwiczeń. Z wirtualnej strzelnicy będą korzystać przede wszystkim uczniowie szkoły, członkowie lokalnych organizacji proobronnych oraz przedstawiciele służb. Inwestycja ta stanowi bezpośrednie wsparcie młodzieńczych pasji, a zarazem wpisuje się w długofalowe budowanie postaw obywatelskich, edukację obronną i podnoszenie poziomu bezpieczeństwa mieszkańców całego regionu. ■

eprasa.pl 33fb3d306b

ŚWIEŻE, NIEPASTERYZOWANE MLEKO
MLEKOMAT
NATURALNIE OD KROWY
GOSPODARSTWO ROLNE GIŻYCKI
24/7 MLEKOMAT CZYNNY CAŁĄ DOBĘ
CODZIENNIE DOWOZIMY ŚWIEŻE MLEKO
ŚWIEŻE MLEKO NATURALNIE OD KROWY
PRĘŻYŃSKA 36A
48-200 PRUDNIK
DLACZEGO WARTO?
Niepasteryzowane – pełnia wartości odżywczych
Pełnotłuste – naturalny smak i kremowość
Prosto od krowy – bez pośredników
Lokalne i świeże – z naszego gospodarstwa
NATURALNIE. LOKALNIE. DLA CIEBIE.
ZABIERZ ZDROWIE Z NATURY!
WSPIERAJ LOKALNYCH ROLNIKÓW!
DZIĘKUJEMY ZA ZAUFANIE!

Rana pod kontrolą
GABINET LECZENIA RAN
MS | MedCare & Education
PROFESJONALNA OPIEKA NAD RANAMI PRZEWLEKŁYMI I TRUDNO GOJĄCYMI SIĘ
mgr piel. Marta SĘDZIK
730 911 598
marta.sedzik@gmail.com
Cukrzycowa choroba stóp
Owrzodzenia podudzi
Owrzodzenia nowotworowe
Rany oparzeniowe
Odleżyny
Rany trudno gojące się

Arka Noego
KREMATORIUM DLA ZWIERZĄT
24 609 609 320
ul. Prężyńska 17, 48-200 Prudnik

12. MEMORIAŁ IM. STANISŁAWA SZOZDY W PRUDNIKU

Szozda nigdy nie odpuszczał

Przez niemal całą niedzielę (20 września) prudniczanie i goście Prudnika mogli obserwować zmagania kolarzy – od tych najlepszych w kraju, do najmłodszych i seniorów. Taka jest też idea Memoriału im. Stanisława Szozdy, aby nie tylko dać możliwość ścigania się najlepszym, ale również zaszczepić bakcyl cyklosportu u najmłodszych.

Andrzej DEREŃ

Tegoroczną nowością memoriału było przeniesienie wyścigu w kategorii dziecięcej i młodzieżowej oraz parady najmłodszych i rundy honorowej na koniec wydarzenia. To sprawiło, że wraz z trwaniem zawodów na rynku rosła liczba kibiców i uczestników wydarzenia. Organizatorzy zadbali też o dodatkowe atrakcje, które zachęcały do pozostania na rynku – miasteczko z atrakcjami dla dzieci, pokaz kulinarny z poczęstunkiem Jakuba Steuermarka. Obok stoiska gminnej Agencji Sportu i Promocji funkcjonował namiot Powiatu Prudnickiego. W obu można było otrzymać promocyjne wydawnictwa, w tym dotyczące historii kolarstwa ziemi prudnickiej. Memoriał był okazją do spotkania kolarzy – seniorów, którzy kilkadziesiąt lat temu ścigali się ze Stanisławem Szozdą.

Wydarzenie otworzyli burmistrzowie Prudnika Grzegorz Zawiślak i Wiesław Kopterski, starosta



To już meta!



ANDRZEJ DEREŃ (12)

mebloSoft®
mebloSoft to firma z wieloletnim doświadczeniem. Jesteśmy jednym z wiodących producentów mebli tapicerowanych w Polsce.
Poszukujemy osób na stanowisko:
TAPICER
Praca w systemie jednozmianowym 6:00 - 14:00
Przyjazna atmosfera i wsparcie zespołu
Stabilna firma z doświadczeniem
OFERUJEMY
stabilne zatrudnienie w oparciu o umowę o pracę
system jednozmianowy
możliwość organizacji transportu dla pracowników z Prudnika i okolic
dofinansowanie do pakietu Multisport
wczasy pod Gruszą
bonus Bożonarodzeniowy
możliwość skorzystania z dodatkowego ubezpieczenia
ZAKRES OBOWIĄZKÓW
tapicerowanie mebli zgodnie z dokumentacją technologiczną
montaż konstrukcji oraz poszczególnych warstw tapicerskich
dbanie o jakość i estetykę wykonywanych elementów
wykonywanie pracy zgodnie z obowiązującymi standardami produkcji
OCZEKUJEMY
mile widziane doświadczenie na podobnym stanowisku
odpowiedzialność, sumienność
punktualność
dokładność i dbałość o jakość wykonywanej pracy
zaangażowanie i chęci do pracy
APLIKUJ JUŻ DZIŚ
rekrutacja@meblosoft.com.pl
77 466 24 57

eprasa.pl 33fb3d306b

prudnicki Radosław Roszkowski, konsul honorowy Rep. Czeskiej w Opolu Artur Żurakowski oraz przyjaciel Stanisława Szozdy Radosław Jagielski. Później do tego grona dołączył konsul honorowy Francji we Wrocławiu Didier Guisy, który wręczył prudniczanom pamiątkowe medale z olimpiady we Francji oraz posłanka Katarzyna Czochara. Podczas memoriału chwilą ciszy uczczono dwóch zmarłych w tym roku kolarzy - Jana Brzeźnego i Włodzimierza Reznera.

- Dopóki będę burmistrzem, to memoriał będzie i mam nadzieję, że ta tradycja będzie w przyszłości kontynuowana – deklarował Grzegorz Zawiślak. Z kolei starosta Roszkowski wyrażał nadzieję na utworzenie w Prudniku klubu lub sekcji kolarskiej, których brak ma jednak wpływ na lokalny odbiór tej dyscypliny sportu, ponieważ prudniccy kibice nie mają swoich zawodników, którym mogliby kibicować. O drzemiącym potencjale dowodzi duże zainteresowanie dziecięcą paradą (blisko 250 wydanych pakietów startowych), podczas której całe rodziny emocjonują się przejazdem najmłodszych nie mniej od nich samych.



Konsul Francji Didier Guisy wręcza burmistrzowi pamiątkowy medal Igrzysk Olimpijskich w 2024 roku



Nad bezpieczeństwem na trasie czuwali policjanci, strażnicy miejscy oraz strażacy – ochotnicy



Jakub Steuermark, mistrz kuchni, częstował prudniczan



Miłosz Król w koszulce Pogoni Prudnik



Taki rower lepszy od elektryka



Tłumy na starcie, czyli parada dziecięca i runda honorowa memoriału

- Ta cecha, którą miał Staszek, że nigdy nie odpuszczał i że był człowiekiem konsekwentnym, są potrzebne młodym ludziom. Życzę, żeby Staszek był wzorem nie tylko dla Prudnika i ziemi prudnickiej, gdzie wyrósł, ale i dla całej Polski – przekonywał konsul Żurakowski.

- Stanisław Szozda był Robertem Lewandowskim lat 70., jego popularność była ogromna, ale przy tym był bardzo skromnym i fantastycznym człowiekiem – wspomina sportowca Radosław Jagielski.

Trasa zawodów była bez zmian w stosunku do poprzednich edycji i runda (1600m) prowadziła z rynku ul. Zamkową, Piastowską, Pl. Wolności, Kościuszki, Armii Krajowej, Batorego i Damrota ponownie na rynek. Trochę asfaltu, trochę bruku, zjazdy i podjazdy – wszystko to wymagało od uczestników koncentracji, dopasowania siły do zmiennej trasy i sprawdzonego sprzętu.

Memoriał był finałem Mistrzostw Polski w kryterium ulicznym, na które składało się osiem rund w różnych częściach kraju. W najsilniejszej kategorii elita mężczyzn najlepszym zawodnikiem okazał się Adam Kuś (Wieluń-Baumatech Cycling Team), a w elicie kobiet Alicja Matuła (MAT Atom Deweloper Wrocław), która zdublowała konkurentki.

- Choć końcowa tabela tego cyklu nie jest jeszcze zaktualizowana, to na ile udało mi się policzyć w elicie złotym medalistą został nieobecny w Prudniku Patryk Stosz (Voster Team), wśród orlików po tytuł sięgnął Szymon Bęben (TC Chrobry Scott Głogów), najlepszą kolarką elity kobiet oraz wśród orliczek została Alicja Matuła (MAT Atom Deweloper Wrocław), wśród juniorów triumfował Bartosz Zelcer (ALKS Stal Grudziądz), zaś wśród juniorek uczyniła to Agata Sekta (MAT Atom Deweloper Wrocław) – przekazuje portal naszosie.pl.

W zawodach dziecięco-młodzieżowych w kategorii 12-13 lat najszybsi byli: chłopcy – Sebastian Król z Prudnika (w koszulce MKS-u Pogoni Prudnik), dziewczęta – Emilia Girtler z Wasiłowice; kat. 14-15 lat: chłopcy – Stanisław Szneider z Opola, dziewczęta - Martyna Wycisk z Czernicy, kat. 16-17 lat: chłopcy – Wiktor Pilawka z Opola.

Na co warto zwrócić uwagę, to duży udział w zawodach sportowców z Rep. Czeskiej (kluby: ACS Drak Vrbno, Bilon Racine Team MB, ACK Stara Ves nad Ondřejnici, Superior Team Jesenik, TJ Sigma Hranice, Team Forman Energetic).

Organizatorem wydarzenia była Agencja Sportu i Promocji w Prudniku. Współorganizatorzy: Gmina Prudnik, Powiat Prudnicki oraz Zakład Energetyki Cieplnej Prudnik. ■



Oficjalne rozpoczęcie memoriału



Kto pamięta słynnego składaka z Rometu – Wigry 3?



Elita kobiet



Na rynku zorganizowano sporo atrakcji towarzyszących zawodom

eprasa.pl 33fb3d306b

OGŁOSZENIE





AUTOPROMOCJA



POWIATOWE ZAWODY SPORTOWO-POŻARNICZE

Strażacka rywalizacja w Chrzelicach

W sobotę, 12 września, na boisku LZS w Chrzelicach odbyły się Powiatowe Zawody Sportowo-Pożarnicze OSP Powiatu Prudnickiego. W rywalizacji uczestniczyło 18 drużyn – 9 męskich i 9 kobiecych. Zawodnicy zmierzyli się w musztrze, sztafecie pożarniczej oraz ćwiczeniu bojowym.

W musztrze zwyciężyły drużyny kobiet z OSP Lubrza oraz mężczyzn z OSP Szybowice. W klasyfikacji generalnej grupy męskiej pierwsze miejsce zajęła OSP Wróblin, natomiast w grupie kobiet OSP Lubrza.

Przeprowadzenie zawodów było możliwe dzięki współpracy Powiatu Prudnickiego, Województwa Opolskiego, Komendy Powiatowej Państwowej Straży Pożarnej w Prudniku oraz Zarządu Oddziału Powiatowego ZOSP RP w Prudniku i OSP Chrzelice.

Projekt został sfinansowany ze środków Powiatu Prudnickiego w wysokości 5000 zł oraz Samorządu Województwa Opolskiego w wysokości 5000 zł. OSP Chrzelice wniosła do realizacji zadania wkład własny w wysokości 1262 zł.

Organizatorzy podkreślają, że przygotowanie zawodów wymagało zaangażowania wielu osób. Szczególne podziękowania skierowano do mieszkańców Chrzelic oraz druhen i druhów OSP Chrzelice, którzy włączyli się w przygotowanie obiektu i całego wydarzenia. (z) ■



ZOP ZOSP RP W PRUDNIKU (4)

Ćwiczenia bojowe



Gratulacje dla najlepszych



Zawody służą podnoszeniu kompetencji strażaków-ochotników



OGŁOSZENIE

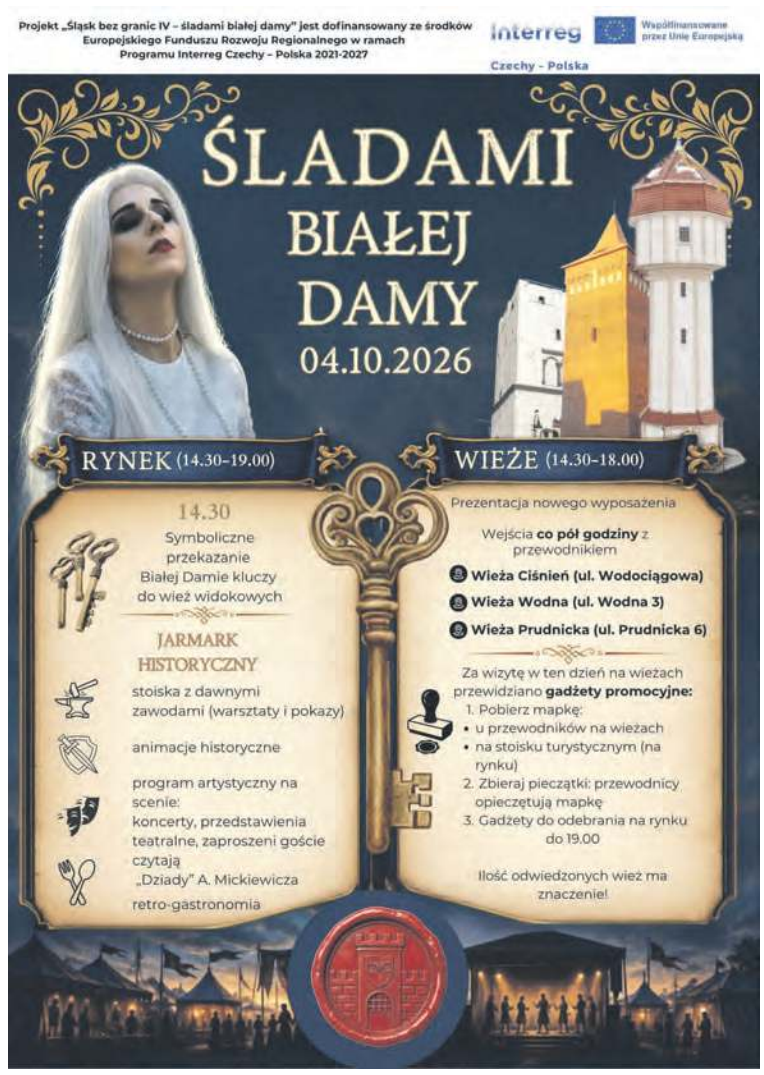

eprasa.pl 33fb3d306b

JAK PRZETRWAĆ KRYZYS

Kto jest odpowiedzialny za nasze bezpieczeństwo?

Wiele praktycznych informacji, poniekąd mogących służyć w codziennym życiu, można było usłyszeć podczas spotkania szkoleniowego „Jak przetrwać w sytuacjach kryzysowych?" zorganizowanego przez Sołectwo Pokrzywna we współpracy z 17 Opolską Brygadą Obrony Terytorialnej. (26 sierpnia)

Andrzej DEREŃ



ANDRZEJ DEREŃ (3)

Spotkanie skierowane było do mieszkańców i gości Pokrzywnej

O inicjatywie organizacji spotkania mówi Beata Dżon – Ozimek, społeczna aktywistka i zastępczyni przewodniczącego Rady Sołeckiej w Pokrzywnej: - Chcielibyśmy z najlepszych źródeł dowiedzieć się, jak sobie radzić w sytuacjach kryzysowych, o których jak dotąd – i całe szczęście – nie mamy pojęcia. Jak możemy bez paniki, bez histerii, spokojnie i świadomie przygotować się do pewnych rzeczy, jak też nie dać się niepotrzebnie straszyć.

- Chcemy tutaj opowiedzieć o kilku szeroko rozumianych zagadnieniach dotyczących sytuacji kryzysowych, nie tylko związanych z zagrożeniem wojennym, które ciągle nad nami wisi ze strony wschodniej, ale też z nawiązaniem do codzienności, o której często zapominamy – mówił prowadzący szkolenie ppłk rez. Piotr Klimczak z sekcji współpracy cywilno-wojskowej 17 OBOT. - Jak się zachować w czasie pożaru, jakie czynności wykonać w czasie powodzi, jak się przygotować na przerwy w dostawie prądu, które nie muszą wynikać z wielkich zawirowań dziejowych, ale na przykład ze zwykłego blackoutu.

Oficer dodał, że większość z proponowanych działań nie jest związana z dużymi wydatkami, ale z pomysłem i planem, w który należy wpisać siebie i najbliższych.

Ppłk Piotr Klimek zachęcał do lektury biało-czerwonego poradnika, który rozesłany został do gospodarstw domowych na terenie całego kraju (dostępny jest również w wersji elektronicznej). Osobom chcącym poszerzyć swoją wiedzę polecił „Poradnik zachowania w sytuacjach kryzysowych" Matthew Halaby oraz poradnik „Jak przetrwać sytuacje kryzysowe w bloku" (tu można go pobrać -> LINK), który upowszechniany jest w Krakowie. Okazuje, że to właśnie mieszkańcy budynków wielorodzinnych mają większe problemy z przetrwaniem od mieszkańców domów jednorodzinnych. Wystarczy wspomnieć tak trywialną rzecz, jak załatwianie potrzeb fizjologicznych w sytuacji, gdy od co najmniej kilku dni nie ma wody.

Kto w pierwszej kolejności odpowiedzialny jest za nasze bezpieczeństwo? My sami – to ważne spostrzeżenie, które jest wyjściem do całej filozofii przygotowania się na wypadek sytuacji kryzysowych. Bardzo ważne, bo wielu z nas żyje w przekonaniu, że bardzo szybko uzyskamy wsparcie służb państwa i samorządu, a tak nie musi być. Kolejnym, ważny spostrzeżeniem, jest ocena działania służb, które na co dzień są w naszej okolicy. W przypadku sytuacji kryzysowej, wojennej, znaczna część specjalistów - ratowników medycznych, lekarzy, strażaków, zostanie skierowana w obszar zagrożenia, co oznacza, że na miejscu efektywność służb ratowniczych ulegnie osłabieniu.

Podczas spotkania prezentowano przedmioty i urządzenia przydatne w sytuacjach kryzysowych – od tabletek i filtrów do uzdatniania wody, przez produkty spożywcze, latarki, radia, do apteczek i świeczek do ogrzewania.

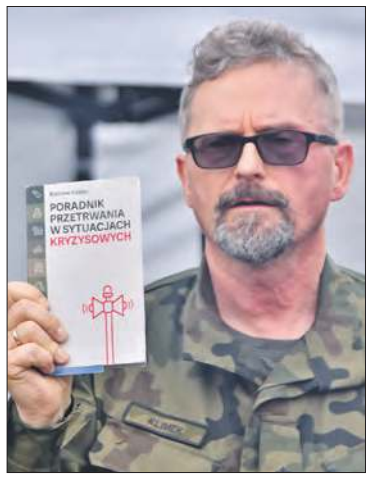

Ppłk rez. Piotr Klimczak

Na spotkanie na Słonecznej Polanie, wspólnie z Beatą Dżon-Ozimek, zaprosił sołtys Pokrzywnej Janusz Bojkowski. Tematykę kryzysową przestawili, obok wspomnianego ppłka Piotra Klimka, także mł. chor. Piotr Pogoda oraz szer. Natalia Maciejowska. ■



Co się przyda w sytuacji kryzysowej?

WNIOSEK O DEPORTACJĘ

Ciężarówką jechał pijany, a jego prawo jazdy było podrobione

Niebezpieczną podróż zakończyli funkcjonariusze, którzy zatrzymali ciężarówkę tuż po przekroczeniu granicy czesko-polskiej. Obywatel Ukrainy kierował pojazdem należącym do czeskiej firmy, mając w organizmie blisko 2 promile alkoholu. Na dodatek dokument prawa jazdy, którym posługiwał się kierowca, był podrobiony. Wobec mężczyzny wystosowano wniosek o deportację. Za popełnione przestępstwa odpowie teraz przed sądem, grozi mu nawet do 5 lat więzienia.

Do kontroli 59-letniego kierującego doszło tuż po przekroczeniu granicy Polski z Czechami. Mężczyzna poruszał się pojazdem ciężarowym należącym do czeskiej firmy. Kontrolę rozpoczęli funkcjonariusze Inspekcji Transportu Drogowego, którzy na miejsce wezwali również policjantów ruchu drogowego.

Policjanci sprawdzili stan trzeźwości kierującego. Badanie alkomatem wykazało, że 59-latek ma w organizmie blisko 2 promile alkoholu. W takim stanie zdecydował się prowadzić ciężki pojazd, stwarzając realne zagrożenie dla innych uczestników ruchu drogowego. Podczas dalszej kontroli mundurowi zwrócili uwagę na dokument prawa jazdy, którym posługiwał się mężczyzna. Jego jakość wykonania wyraźnie odbiegała od oryginalnego, co wzbudziło podejrzenia policjantów co do jego autentyczności. W związku z tym dokument został zatrzymany. Podczas dalszych czynności policjanci ustalili, że mężczyzna nie posiadał uprawnień do kierowania pojazdami. Jak sam przyznał podczas przesłuchania dokument był podrobiony.

Mężczyzna musi teraz liczyć się z poważnymi konsekwencjami. Za kierowanie pojazdem mechanicznym w stanie nietrzeźwości i posługiwanie się podrobionym dokumentem grozi mu kara do 5 lat pozbawienia wolności, zakaz prowadzenia pojazdów oraz wysoka grzywna. Dodatkowo wobec 59-latka wystosowany został wniosek o deportacje do ojczystego kraju.

Pamiętajmy, że kierowanie pojazdem ciężarowym po alkoholu to ogromne zagrożenie. Alkohol znacząco ogranicza zdolność do bezpiecznego prowadzenia pojazdu, a w przypadku samochodu ciężarowego konsekwencje błędu kierowcy mogą być szczególnie tragiczne. (informacja: KPP Prudnik) ■



Kierowca zakończył niebezpieczną jazdę w Trzebinie

eprasa.pl 33fb3d306b

MUZYKA

Pałacowe spotkanie z muzyką kameralną



ANDRZEJ DEREŃ

Artyści przed pałacową publicznością

W niedzielę, 23 sierpnia, przed publicznością Pałacu Rozkochów, wystąpiło muzyczne trio: Oskar Koziołek-Goetz (bas-baryton), Wojciech Urlik (wiolonczela) oraz Paulina Storka (fortepian). Muzyka poważna dawno już nie gościła w tym miejscu, tym bardziej artystom zgotowano ciepłe powitanie i aplauz na stojąco na koniec występu. Na bis Oskar Koziołek-Goetz wykonał utwór Fryderyka Chopina w ludowej stylizacji. Czy była wyłącznie muzyka poważna? Nie, twórcy sięgnęli również do muzyki z pierwszych dekad XX w., nawiązując do historii Muriel von Seherr-Thoss, mieszkanki pałacu.

Artystom dziękował za występ Piotr Kulczyk z Fundacji Pałacu Rozkochów. (d) ■

MARSZAŁKOWSKI BUDŻET OBYWATELSKI

Na te zadania warto zagłosować

Od 10 do 30 września trwa głosowanie na zadania zgłoszone do Marszałkowskiego Budżetu Obywatelskiego. Tygodnik Prudnicki i TerazPrudnik.pl patronują dwóm projektom.

Pierwsze z nich znajduje się w grupie zadań powiatowych. To Akademia Orkiestr Dętych – powiatowe warsztaty muzyczne. Projekt Bialskiej Orkiestry Dętej polega na organizacji 3-dniowych wyjazdowych warsztatów muzycznych dla 50. członków orkiestr dętych działających na terenie powiatu prudnickiego. Podczas ich trwania uczestnicy m.in. trenować będą nowy, ambitny repertuar, a finałem będzie koncert na terenie pow. prudnickiego.

Drugi projekt znajduje się w puli zadań subregionalnych: Vocal & Vision czyli Śpiyw i Łobroz - Międzynarodowy Festiwal Multimedialny w Walcach. Będzie to połączenie nowoczesnych technologii z promocją lokalnego, śląskiego dziedzictwa. Bazą wydarzeń będzie Centrum Kultury i Czytelnictwa w Walcach.

Głosuje się internetowo (strona: https://budzet.opolskie.pl) i tyko raz w dwóch kategoriach zadań powiatowych i subregionalnych. W celu weryfikacji danych głosującego konieczne jest podanie swoich podstawowych danych osobowych oraz numeru telefonu.

Zachęcamy do głosowania! (d) ■



ANDRZEJ DEREŃ

Bialska Orkiestra Dęta

Power Up! - więcej możliwości dla lokalnych organizacji społecznych

Szkolenia, doradztwo, mentoring, wyjazdy studyjne i Mobilny Inkubator NGO. LGD „Płaskowyż Dobrej Ziemi" realizacje projekt, który ma pomóc lokalnym organizacjom działać skuteczniej, profesjonalniej i z większym wpływem na swoje społeczności.

Za festynem, pomocą seniorom, zajęciami dla dzieci, wydarzeniem sportowym, lokalną inicjatywą ekologiczną czy ratowaniem miejscowej tradycji często stoją stowarzyszenia, wolontariusze i społeczni liderzy. Mają pomysły i energię, ale na co dzień mierzą się również z bardzo praktycznymi problemami: jak zdobywać środki, prawidłowo prowadzić organizację, promować swoje działania, współpracować z samorządem i biznesem czy wykorzystywać nowe technologie.

Odpowiedzią na te potrzeby jest projekt „Power Up! - Stowarzyszenie LGD „Płaskowyż Dobrej Ziemi" wzmacnia ludzi, tworzy przyszłość", realizowany przez Lokalną Grupę Działania „Płaskowyż Dobrej Ziemi".

Projekt obejmuje siedem gmin powiatów prudnickiego i głubczyckiego: Prudnik, Lubrzę, Głogówek, Baborów, Branice, Głubczyce i Kietrz. Jego celem jest przede wszystkim rozwój kompetencji osób działających w organizacjach społecznych, wzmocnienie lokalnych liderów i profesjonalizacja działalności NGO.

Wiedza, która przyda się w codziennym działaniu

Uczestnicy projektu będą mogli korzystać ze szkoleń, warsztatów, mentoringu oraz doradztwa. Tematyka obejmie m.in. zarządzanie organizacją, pozyskiwanie środków, fundraising, rzecznictwo, współpracę międzysektorową, komunikację, promocję oraz wykorzystanie narzędzi cyfrowych.

Ważnym elementem projektu będzie MINGO! - Mobilny Inkubator NGO. Jego ideą jest dotarcie ze specjalistycznym wsparciem bezpośrednio do organizacji działających na obszarze LGD. W ramach MINGO! będzie można skorzystać m.in. z doradztwa prawnego i strategicznego, wsparcia w zakresie zarządzania, finansów, pozyskiwania środków i rozwijania działalności organizacji.

To szczególnie ważne dla mniejszych stowarzyszeń i grup działających poza większymi ośrodkami, dla których dostęp do specjalistycznych usług szkoleniowych czy doradczych bywa utrudniony.

Po dobre praktyki w Polskę

„Power Up!" to także możliwość uczenia się od innych. W projekcie zaplanowano cztery wyjazdy studyjne. Ich uczestnicy poznają organizacje, które z powodzeniem wdrażają nowoczesne metody zarządzania, skutecznie pozyskują środki, angażują mieszkańców i budują partnerstwa z samorządami, przedsiębiorcami oraz innymi organizacjami.

Wyjazdy studyjne zaplanowano do kwietnia 2027 r., natomiast szkolenia, warsztaty, mentoring, konferencje i doradztwo w ramach MINGO! będą prowadzone do zakończenia projektu we wrześniu 2027 r.

W projekcie znajdą się również wydarzenia integrujące środowisko organizacji społecznych. „Społeczna Kapsuła Czasu" stanie się przestrzenią rozmowy o potrzebach, wyzwaniach i przyszłości lokalnych społeczności, natomiast konferencja „NGO Next Level" podsumuje projekt i pozwoli zaprezentować jego efekty oraz dobre praktyki.

Projektowi towarzyszyć będą także trzy kampanie społeczne: #HistorieKtóreŁączą, #ZielonyPłaskowyż oraz #PełnosprawniW-Działaniu, pokazujące znaczenie aktywności społecznej, troski o środowisko, dostępności i włączenia społecznego.

Liczy się trwała zmiana

Projekt zakłada objęcie wsparciem co najmniej 10 organizacji społeczeństwa obywatelskiego oraz 100 ich przedstawicieli, w tym wolontariuszy. Efektem mają być nie tylko nowe umiejętności uczestników, ale także realne zmiany w sposobie funkcjonowania organizacji – lepsze zarządzanie, skuteczniejsze pozyskiwanie środków, rozwój nowych usług i większa współpraca z otoczeniem. Całkowita wartość projektu wynosi 304 933,37 zł, a wysokość dofinansowania 288 910,29 zł, w tym 258 416,96 zł ze środków Europejskiego Funduszu Społecznego Plus.

Projekt „Power Up! – Stowarzyszenie LGD „Płaskowyż Dobrej Ziemi" wzmacnia ludzi, tworzy przyszłość" jest dofinansowany przez Unię Europejską w ramach programu Fundusze Europejskie dla Opolskiego 2021–2027.

Realizacja projektu potrwa do 30 września 2027 r.

Aktualne informacje o działaniach, terminach i możliwościach udziału będą publikowane na stronie www.plaskowyz.pl oraz w kanałach informacyjnych LGD „Płaskowyż Dobrej Ziemi".

ARTYKUŁ SPONSOROWANY

Fundusze Europejskie dla Opolskiego | Rzeczpospolita Polska | Dofinansowane przez Unię Europejską | OPOLSKIE

eprasa.pl 33fb3d306b



Reklamaogłoszenia

REKLAMA tel. 601 268 421, 77 436 28 77 reklama@tygodnikprudnicki.pl

OGŁOSZENIA DROBNE

USŁUGI







NIERUCHOMOŚCI

■ Sprzedam mieszkanie 52m2 ze strychem i piwnicą (łącznie 56,5m2) przy Placu Wolności w Prudniku + garaż 16,59m2 na ul. Kwiatowej, tel. 515 256 544 (37/26)
■ Do wynajęcia garaż w Prudniku przy ul. Piastowskiej, tel. 728 169 244(40/26)
■ Sprzedam mieszkanie 3-pokojowe w Prudniku przy ul. Skowrońskiego, tel 505 902 502(41/26)
■ Sprzedam mieszkania w Prudniku: 48m2 na parterze przy ul. Dąbrowskiego 28/3 oraz 36m2 przy ul. Chrobrego 10/5, tel. 790 581 416

■ Sprzedam działki budowlane w Szybowicach o powierzchni 1500m², 1500m² i 1547m², tel. 501 031 448
■ Sprzedam mieszkanie własnościowe z umeblowaniem: 2 pokoje z kuchnią 48,7m2, I piętro, Prudnik na Jasionowym Wzgórzu. Cena: 270.000 zł, tel. 604 065 150
■ Sprzedam dom do remontu w Prudniku wraz 15-arową działką. Cena: 550.000 (do negocjacji), tel. 531
■ Sprzedam mieszkanie 37m2 przy ul. Piastowskiej 14-16 w Prudniku. 1 duży pokój z wyjściem na balkon, przedpokoj, kuchnia z wnęką na zaplecze, duża łazienka, balkon na ul. Piastowską, piwnica. Tel. 509 032 873

MOTORYZACJA

KUPIĘ KAŻDĄ TOYOTĘ
531-666-333

Reklama w „Tygodniku” 77 436 28 77 reklama@tygodnikprudnicki.pl





NAUKA

■ Całoroczny nabór na naukę pływania. www.naukaplywania.prudnik.pl tel. 664 770 969 (6/22)





TRANSPORT



Ogłoszenia drobne przyjmujemy w siedzibie redakcji gazety przy ul. Kosciuszki 13a w Prudniku (pon.-pt. 8-16) oraz mailowo. Ogłoszenie drobne zlecić możecie również wysyłając SMS o treści „TPR.DROBNE” + tekst ogłoszenia (bez polskich znaków) na numer:
7643 (7,38 zł z VAT)
- aby zamówić 1 publikację
79567 (11,07 zł z VAT)
- aby zamówić 2 publikacje
91909 (23,37 zł z VAT)
- aby zamówić 5 publikacji
Suma znaków w wiadomości (wraz z prefiksem) to 160. Prosimy nie używać polskich znaków diakrytycznych.











OGŁOSZENIA DROBNE DO NAJBLIŻSZEGO NUMERU PRZYJMOWANE SĄ DO WTORKU DO GODZ. 10.00

eprasa.pl 33fb3d306b

SMACZNIE W REGIONIE



MENU/DANIE DNIA FACEBOOK: Wytwórnia Pierogów Wartościowych





77 436 28 77 | 601 268 421
REKLAMA W „TP”
reklama@tygodnikprudnicki.pl

PROJEKT GRATIS ZMIANY W TRAKCIE EMISJI GRATIS



FACEBOOK: Margos Fit



FACEBOOK Restaurace Selavi



MENU terazprudnik.pl/smacznie/hana





INFORMACJA

Burmistrz Prudnika informuje, że na tablicy ogłoszeń w Urzędzie Miejskim w Prudniku przy ul. Kościuszki 3 oraz na stronie Biuletynu Informacji Publicznej www.bip.prudnik.pl, w dniu 23 września 2026 r. zamieszczone zostały wykazy nieruchomości przeznaczonych do sprzedaży, wykazy lokali mieszkalnych przeznaczonych do sprzedaży, wykaz nieruchomości przeznaczonych do dzierżawy, wykaz nieruchomości przeznaczonej do użyczenia, wykaz lokali mieszkalnych przeznaczonych do oddania w najem oraz wykaz lokali użytkowych przeznaczonych do oddania w najem.

eprasa.pl 33fb3d306b

KOREPETYCJE
PRZYGOTOWANIE DO MATURY, EGZAMINU ÓSMOKLASISTY I POMOC W BIEŻĄCEJ NAUCE
STACJONARNIE LUB ONLINE
INDYWIDUALNIE LUB GRUPOWO
POZIOM PODSTAWOWY I/LUB ROZSZERZONY:
MATEMATYKA
CHEMIA
BIOLOGIA
GEOGRAFIA
POZIOM PODSTAWOWY:
FIZYKA
505 084 469
/ CK Centrum Korepetycji

KZ KONSTRUKCJE
www.ZGORZELSKI.pl
• HALE • WIATY • MAGAZYNY
• KONSTRUKCJE SPAWANE
77 438 15 40 602 48 20 46
Zakład Ślusarski „ZGORZELSKI" Adam Zgorzelski
Biedrzychowice 148, 48-250 Głogówek

WYWÓZ STARYCH MEBLI
AGD/RTV I KOMPUTERÓW
KOMPLEKSOWE OPRÓŻNIANIE MIESZKAŃ DOMÓW, STRYCHÓW, PIWNIC I GARAŻY
ROZBIÓRKA I WYWÓZ PIECÓW KAFLOWYCH
508 821 418

SERWIS, NAPRAWA ROLET ZEWNĘTRZNYCH
Dostawa i montaż
- stolarki okiennej,
- rolet zewnętrznych i wewnętrznych
- żaluzji i moskitier
HFL Andrzej Chruściel • tel. 506 074 810
e-mail: HFL_andrzej.chrusciel@wp.pl

USŁUGI hydrauliczne
Instalacje sanitarne: grzewcze wod-kan-gaz
Sebastian Marzotko 667 562 421; 888 855 664

KOPKA
Hubert KOPKA
Golczowice k/Głogówka
77 437 25 13, 880 589 872
www.kopka.infoopole.pl
kopkahubert@o2.pl
• brukarstwo • roboty ziemne i rozbiórki • roboty melioracyjne • wykopy i drenaże

Reklama w „Tygodniku Prudnickim"
77 436 28 77

USŁUGI BRUKARSKIE
SUPER-BRUK
KRZYSZTOF LOREK
• UKŁADANIE KOSTKI BRUKOWEJ I GRANITOWEJ
• PRZYŁĄCZA WODNOKANALIZACYJNE
• USŁUGI MINIKOPARKĄ
• MONTAŻ OGRODZEŃ
SUPER-BRUK@WP.PL
TEL. 783 176 622

eprasa.pl 33fb3d306b

DOBRY WĘGIEL
P.U.H. „MAR-POL"
Prudnik, ul. Zielona 3
tel. 77 436 19 63
• WĘGIEL • EKOGROSZEK
• DREWNO
• PELLET DRZEWNY

JAR-BUD
Ocieplanie
i inne prace elewacyjne
Malowanie budynków
na zewnątrz i wewnątrz
696 865 491

URZĄD PRACY
Powiatowy Urząd Pracy w Prudniku
Prudnik, ul. Jagiellońska 21
tel. 77 436 23 04
77 436 37 82

■**ELEKTRYK** – praca na terenie Niemiec ■ **POMOCNIK ELEKTRYKA** – praca na terenie Niemiec ■**POMOCNIK BUDOWLANY** – mile widziane doświadczenie, praca na terenie woj. opolskiego ■**TECHNIK ELEKTRYK**- wykształcenie średnie elektryczne, praca w Wierzchu ■**ELEKTROMECHANIK** – wykształcenie zawodowe, praca w Wierzchu ■**ELEKTRYK** – wykształcenie zawodowe, praca w Wierzchu ■ **POMOCNICZY ROBOTNIK BUDOWLANY** – praca w Prudniku ■**KONSERWATOR** – praca w Pokrzywnej ■**SPRZEDAWCA** – praca w Prudniku ■**KLEJARZ SZKŁA** – mile widziane doświadczenie, praca w Prudniku ■**PRACOWNIK PRODUKCJI - ROZKRÓJ SZKŁA, OPERATOR MASZYN CNC** – praca w Prudniku ■**KUCHARZ, POMOC KUCHENNA** – doświadczenie w zawodzie, praca w Prudniku ■**MAGAZYNIER, KIEROWCA KAT. B** – uprawnienia na wózek widłowy, prawo jazdy kat. B, praca w Prudniku ■**SPECJALISTA/KA DO SPRAW INWESTYCJI** – wykształcenie wyższe praca w Prudniku ■**KIEROWNIK REFERATU** – wykształcenie wyższe, praca w Prudniku ■**MAGAZYNIER OPERATOR WÓZKA WIDŁOWEGO** – praca w Prudniku ■**KUCHARZ** – mile widziane doświadczenie, praca w Pokrzywnej









Reklama w „Tygodniku" 77 436 28 77 reklama@tygodnikprudnicki.pl





eprasa.pl 33fb3d306b

OAZA
HOTEL RESTAURACJA
★ ★ ★



48-200 Prudnik
ul. Zwycięstwa 2
tel. 77 406 84 80
798 782 202
www.hotelprudnik.pl

Hotel Oaza oferuje:
- *bazę noclegową do 50 miejsc,*
- *salę bankietową na 90 osób*

oraz salę restauracyjną.

Organizujemy wesela, komunie, urodziny, stypy oraz konferencje.

NAUKA JAZDY
„PRAWKO" PAŚCIAK
Kat. A, A1, A2, AM
B, B+E, C, C+E, D
* Kwalifikacja wstępna
Szkolenia okresowe
608 399 194
www.prawko.edu.pl

Meble Stylowe Jaro
-Antyki-
www.klasyczne-meble.pl
ul. Kruczkowskiego 5 48-303 Nysa
668 117 978 | 602 408 697 | 77 433 00 51

KOWALSTWO ARTYSTYCZNE-ŚLUSARSTWO
bramy • ogrodzenia
balustrady • stal nierdzewna
usługi spawalnicze
ZATRUDNIMY PRACOWNIKA
DO PRODUKCJI OGRODZEŃ I BALUSTRAD
METALFLEX 48-250 Mionów 53b, tel. 665 379 024, www.metalflex.com.pl

GREENWOOD
PIELĘGNACJA I WYCINKA DRZEW





- wycinka i pielęgnacja drzew metodami alpinistycznymi
- zrąbkowanie gałęzi
- frezowanie (karczowanie) pni
- usługi wysokościowe i ogrodnicze
- 20 lat doświadczenia

Greenwood Andrzej Penar
501 607 880

FLYNET



najlepszy internet w regionie
FLYNET
Prudnik, ul. Prężyńska 17
77 55 20 800
internetprudnik
www.flynet.com.pl

AUTO MAJA
Mariusz Derlik
diagnostyka komputerowa • serwis klimatyzacji • blacharstwo, lakiernictwo • mechanika samochodowa • spawanie aluminium • holowanie
ZATRUDNIMY PRACOWNIKA!
Głogówek 504 570 113
WYPOŻYCZALNIA SAMOCHODÓW
WARSZTAT SAMOCHODOWY



DOM POGRZEBOWY
mgr inż. Grażyna Janus-Bartnik
tel. całodobowy
602 471 380
Prudnik ul. Dąbrowskiego 4 tel.77 436 23 71 | 77 436 20 13



WYPOŻYCZALNIA SPRZĘTU GASTRONOMICZNEGO



tel. 664 04 55 33
- namioty
- zastawa stołowa
- urządzenia gastronomiczne
- pokrowce na krzesła
- sprzęt bankietowy



www.wypozyczalnianaczyn.nysa.pl



77 436 28 77 REKLAMA W TYGODNIKU

Trzebina 206
tel. 77 402 20 44, 783 502 295
pn-pt 8:00-16:00
sob 8:00-13:00



NIECH BĘDZIE CIEPŁO
SKŁAD OPAŁU
• WĘGIEL I GATUNKU • WAGI ELEKTRONICZNE
• TRANSPORT GRATIS



JESIENNA KOLEKCJA
JUŻ DOSTĘPNA
GŁUCHOŁAZY
ul. Kościuszki 5
tel.: 604 836 773
Laurence MODA MĘSKA

kor kam
www.korkam.pl
Piotr Kornecki
48-231 Lubrza
ul. Szkolna 1a
tel. 77 437 53 18
kom. 507 180 475



eprasa.pl 33fb3d306b

MEDYCYNA I ZDROWIE

NOWA LOKALIZACJA!
Sklep Medyczny FIZJO-MED
Prudnik, ul. Piastowska 32-34
697 383 768
sklep.fizjo-med@wp.pl
Czynne od poniedziałku do piątku od 8.30 do 16.00
Szanowni Klienci!
Sklep Medyczny Fizjo-Med mieszczący się w szpitalu PCM został przeniesiony na ul. Piastowską 32/34 (przy Placu Wolności - obok banku PKO, miejsce po sklepie Żabka)

Barbara Wężykowska-Więcek
psychiatra
Prudnik, ul. Staszica 4
rejestracja 696 020 254

GABINET CHIRURGII LASEROWEJ I KLASYCZNEJ, MEDYCYNA ESTETYCZNA
Sławomir Orkisz
SPECJALISTA CHIRURG
Usuwanie zmian skórnych, znamion, wrastających paznokci, przebarwień, zmarszczek, zmian posłonecznych, zmian naczyniowych i naczyniaków, esperal
NOWOŚĆ: OSOCZE BOGATOPŁYTKOWE - lifting twarzy
FIBRYNA w leczeniu schorzeń stawowych, łysienia i ran
Prudnik, ul. Kościuszki 15
rejestracja telefoniczna: 602 284 121

mgr Karolina Wicher-Sienkiewicz
PSYCHOLOG
pomoc psychologiczna
wsparcie, motywacja
praca w kryzysie
PSYCHODIETETYK
analiza składu ciała
indywidualny plan żywieniowy
dietoterapia
Dla dzieci, dorosłych i par
W gabinecie i online
609 994 509
Prudnik, Pl. Zamkowy 2 (inkubator), gab. 6
Karolina Wicher-Sienkiewicz Psychodietetyk

ALERGOLOG
specjalista chorób płuc
lek. med. Iwona ROBOTYCKA-LENCZUK
przyjmuje w Nysie, ul. Marcinkowskiego 2-4
rejestracja telefoniczna
77 424 44 10

Centrum Stomatologiczne w Prudniku
rok założenia 1999
NFZ Narodowy Fundusz Zdrowia
PORADNIE stomatologia zachowawcza • ortodoncja • protetyka
PRACOWNIA RTG zdj. punktowe • panoramiczne • tomografia 3D
USŁUGI stomatologia dzieci i młodzieży • leczenie kanałowe • wypełnianie, odbudowa zębów • higienizacja jamy ustnej • leczenie wad zgryzu • protezy zębowe, korony, mosty, licówki
Prudnik, ul. Kościuszki 15 | rejestracja 77 436 37 07 | RTG 77 406 46 32

SIEĆ REZYDENCJI DLA SENIORÓW
ZŁOTE BORKI
SIEĆ REZYDENCJI DLA SENIORÓW
48-267 Jarnołtówek 52
tel.: +48 535 560 404
+48 577 933 001
+48 577 933 550
e-mail: rezydencja@zloteborki.pl
www.zloteborki.pl
PAKIET BEZPŁATNEJ PROFESJONALNEJ REHABILITACJI
TROSKA, JAKOŚĆ, DOŚWIADCZENIE, INDYWIDUALNE PODEJŚCIE

KARDIOLOG
dr n. med.
Iwona Ossowska-Szymkowicz
Prywatny Gabinet Kardiologiczny
Głuchołazy ul. Karłowicza 40
szpital MSW – AMBULATORIUM
ŚRODA PONIEDZIAŁEK
Echo serca
Testy wysiłkowe
Holter
EKG i RR
akredytacja indywidualna ECHO
REJESTRACJA 502 231 770

Jarosław Bugajski
Specjalistyczna Prywatna Praktyka Lekarska
specjalista chorób wewnętrznych
KARDIOLOG
Biała, ul. Opolska 18/1
Przyjmuje w czwartki - rejestracja 691 755 122
echo serca, holter EKG, holter ciśnieniowy, test wysiłkowy, USG brzucha i tarczycy.

OKULISTYKA, MEDYCYNA ESTETYCZNA
Bożena Orkisz
SPECJALISTA CHORÓB OCZU
Wizyty prywatne
plastyka powiek plazmą IQ, usuwanie guzków powiek.
Osocze bogatopłytkowe
lifting powiek i twarzy.
Prudnik, ul. Kościuszki 15
rejestracja telefoniczna: 77 436 02 01

Powierz swoje oczy tylko najlepszym!
Klinika okulistyczna Gemini w Ostravie zaprasza
Umawianie terminów zabiegów i transportu:
602 150 886
Gemini KLINIKA OKULISTYCZNA
ZAĆMA
- Zaćma już od 100 zł.
- Tylko u nas BANK soczewek. Za niewielką dopłatą masz wybór.
- Nie musisz zgadzać się na najtańszą soczewkę w Polsce.
- Wszystkie badania w dniu zabiegu - bez dodatkowych opłat.
- Transport z domu do kliniki i z kliniki do domu.
- Każdy otrzymuje gratis pakiet o wartości ponad 100 zł: okulary UV, krople itp.
- Najlepsi specjaliści, najnowocześniejszy sprzęt okulistyczny.
- Refundacja z NFZ wynosi 1800 zł.

PRYWATNE SPECJALISTCZNE GABINETY STOMATOLOGICZNE
Prudnik, ul. Moniuszki 5/1
Prudnik, ul. Kościuszki 15 (Medicus, IV p.)
DANUTA JURCZAK-RASTELLI
SPECJALISTA CHIRURGII STOMATOLOGICZNEJ
LEKARZ STOMATOLOGII OGÓLNEJ
• chirurgia stomatologiczna, usuwanie zębów, resekcje, implanty
• protezy zębowe, mosty, korony, licówki • leczenie zachowawcze, stomatologia estetyczna
• higienizacja, skaling, piaskowanie
• zdjęcia rtg punktowe, pantomograficzne, TK zębów
STOMATOLOGIA CYFROWA
FIBRYNA W CHIRURGII STOMATOLOGICZNEJ
rejestracja 506 153 396 77 436 35 27

eprasa.pl 33fb3d306b

Janusz ROMANIUK
lekarz chorób wewnętrznych
porady internistyczne • EKG, USG • badania sportowo-lekarskie • badania kierowców
PRYWATNY GABINET LEKARSKI PRUDNIK, ul. Lwowska 16a
Godziny przyjęć: poniedziałki i piątki 16:00-18:00
Rejestracja: 605 207 520 | 77 436 16 00 | januszromaniuk@tlen.pl

PRACOWNIA OPTYCZNA
ANNA ORKISZ
Prudnik, Przychodnia MEDICUS II p przy Poradni Okulistycznej
578 976 386
czynne:
Poniedziałek - piątek 8:00-15:00
Wtorek 12:00-18:00

ZAKUWANIE PRZEWODÓW HYDRAULICZNYCH
Zakuwanie przewodów wysoko- i niskociśnieniowych
Przewody do myjek ciśnieniowych
Zakuwanie lin stalowych
Armatura hydrauliczna (złączki, przyłączki, nyple)
Szybkozłącza hydrauliczne, manometry
Oleje, smary, filtry do maszyn budowlanych i rolniczych
w razie awarii możliwość zakucia w godzinach nocnych
Prudnik, ul. Prężyńska 36a | 798 353 254 | 505 081 076

Pracownia Protetyki Stomatologicznej
inż. tech. dent.
Aleksandra Strońska
WYKONAWSTWO LABORATORYJNE PROTEZ
NAPRAWY PROTEZ oraz inne usługi protetyczne
Tel. 574 445 102
INKUBATOR (parter - lok nr 4) Plac Zamkowy 2 Prudnik

SPRZEDAŻ I MONTAŻ OKIEN PCV, OKNA DREWNIANE, OKNA ALUMINIOWE, ROLETY WEWNĘTRZNE, ROLETY ZEWNĘTRZNE
DRUTEX NAJLEPSZE OKNA
ZYSKUJESZ JAKOŚĆ (I UPOMINEK)
GAMA
GŁUCHOŁAZY ul. Konstytucji 3 Maja 17a, tel./fax 77 439 46 74
NYSA ul. Piastowska 26, tel./fax 77 448 43 53
WWW.OKNAGAMA.PL • GAMAOKNO@WP.PL • WWW.OKNAGAMA.PL • GAMAOKNO@WP.PL

KSERO WYDRUK CZARNO-BIAŁE / KOLOROWE A3 A4
Redakcja „Tygodnika Prudnickiego"
Prudnik, Kościuszki 13a (obok PKS)

Elle
KOSMETYKA FRYZJERSTWO
STUDIO TWOJEJ URODY
STRZYŻENIA DAMSKIE I MĘSKIE, FARBOWANIA, TRWAŁA PIELĘGNACJA TWARZY, RZĘSY, PAZNOKCIE, PEDICURE , SOLARIUM
PRUDNIK UL. KOŚCIUSZKI 20A
516 049 182

Naturoterapia
Mgr Teresa Kuliszewska
Naturalne metody leczenia i regeneracji
Masaże & Rehabilitacja
Mgr Teresa Kuliszewska
Masaże:
- Leczniczy
- Rehabilitacyjny
- Masaż wg Breussa
- Masaż i kursy Shantala
- Masaż Kobido i fototerapia, Face Taping
- Masaż Korugi Anti-Aging
Terapie nowoczesne
- Tlenoterapia - Komora Hiperbaryczna
- Terapia wodorowa
- Terapia Bemer - mikrokrążenie
- Terapia Mezatorem
- Terapia światłem Light Clear Ero i Light Restore Ero
- Terapia Ceragem-E - masaż i promieniowanie podczerwone
Terapie wspomagające
- Kinezjotaping
- Świecowanie uszu i pępka
- Stawianie baniek
- Detoks organizmu
BEMER
Rejestracja: 608 282 552
www.masazprudnik.pl
ul. Kolejowa 27, 48-200 Prudnik

OPTYKAn
Masz problem z widzeniem?
dla naszych Klientów
BEZPŁATNE BADANIE WZROKU
Prudnik, ul. Górna 2 (obok Metra)
77 436 04 00

PRZEDŁUŻANIE RZĘS METODĄ UV
NOWOŚĆ W Prudniku
Oficjalnie wprowadzam w Prudniku nowoczesną technologię przedłużania rzęs metodą UV – rozwiązanie, które wyznacza nowy standard w stylizacji rzęs.
To innowacyjna metoda, która łączy komfort noszenia, wyjątkową trwałość, precyzję wykonania oraz znacznie krótszy czas zabiegu.
W przeciwieństwie do standardowych uzupełnień, które często zajmują nawet 2–2,5 godziny, u mnie uzupełnienie rzęs metodą UV trwa około 50 minut. To idealne rozwiązanie dla kobiet, które chcą wyglądać pięknie, ale nie chcą tracić wielu godzin w ciągu dnia.
Metoda UV to propozycja dla kobiet, które cenią sobie:
– nowoczesne rozwiązania,
– większy komfort podczas zabiegu,
– trwałą i dopracowaną stylizację,
– oszczędność czasu,
– oraz szansę na stylizację nawet przy większej wrażliwości oczu.
Dla wielu klientek, które miały problem z tradycyjną metodą, UV może okazać się bardziej komfortowym i lepiej tolerowanym rozwiązaniem.*
Przedłużanie rzęs metodą UV – już dostępne w Studio Vimadora.
* Każda reakcja organizmu jest indywidualna – przy skłonności do alergii zalecana jest ostrożność.
Ratuszowa 6-14, Prudnik
Umów swoją wizytę na vimadora.booksy.com/a/
Studio_Vimadora
Tel. 884 382 288
STUDIO VIMADORA

Dom Seniora SALUTARIS
Złoty Stok
ul. Spacerowa 5
605 100 638
Dom Seniora Salutaris
domseniorazlotystok.pl

LASH & BROW'S
Lash studio
JULIA GŁOGOLSKA
Lash Studio Julia Głogolska
Lash Studio
lash_studio_julia
735-136-770
Biała ul. Rynek 22
lashstudio630.booksy.com

MALUMANI
PROFESJONALNA STYLIZACJA PAZNOKCI
Prudnik, Rynek 12 | 732 950 165
@Malumani
@kaja_z_malumani

eprasa.pl 33fb3d306b









OGŁOSZENIE

o wyłożeniu do publicznego wglądu projektu miejscowego planu zagospodarowania przestrzennego obejmującego miasto Prudnik

Burmistrz Prudnika ogłasza przetargi ustne nieograniczone na sprzedaż n/w nieruchomości, które odbędą się w dniu 28 października 2026 r. o godzinie 10.00 w Urzędzie Miejskim w Prudniku przy ul. Kościuszki 3, pokój nr 117.

I. Przetarg po raz pierwszy:

1. Nieruchomość niezabudowana

1) Nieruchomość niezabudowana w Moszczance oznaczona jako działka nr 966/2 o pow. 0,1010 ha, KW Nr OP1P/00043080/3, właściciel Gmina Prudnik.
3) Powierzchnia nieruchomości: 0,1010 ha.
4) Cena wywoławcza nieruchomości: 47.700,00 zł brutto .
5) Wysokość wadium: 4.770,00 zł, termin wpłaty: do 21 października 2026 r.

II. Przetargi po raz drugi:

1. Lokal mieszkalny Rynek 20/8 w Prudniku:

1) Lokal mieszkalny nr 8 położony na III piętrze w budynku przy ul. Rynek 20 w Prudniku złożony z jednego pokoju, kuchni, przedpokoju oraz łazienki z wc o pow. 32,90 m2. Do lokalu przynależy piwnica o pow. 4,58 m2. Dla lokalu mieszkalnego jest prowadzona księga wieczysta OP1P/00044340/1, właściciel Gmina Prudnik.
2) Sprzedaż lokalu mieszkalnego wraz ze sprzedażą udziału 63/1000 części w nieruchomości wspólnej w tym w gruncie oznaczonym jako działki nr 5487, 5485, 5482, obręb Prudnik, Kw OP1P/00029756/9.
3) Pow. lokalu mieszkalnego wraz z pow. pomieszczenia przynależnego wynosi 37,48 m2.
4) Cena wywoławcza nieruchomości: 160.000,00 zł - sprzedaż zwolniona z podatku VAT.
5) Wysokość wadium 16.000,00 zł, termin wpłaty do 21 października 2026r.

II. Przetarg po raz czwarty

1. Lokal użytkowy nr 1 przy ul. Staszica 1 w Prudniku:

1) Lokal użytkowy nr 1 usytuowany w budynku położonym w Prudniku przy ul. Staszica 1, poł. na działce oznaczonej w ewidencji gruntów i budynków numerem 3321 o pow. 0,0262 ha, KW Nr OP1P/00029753/8, właściciel Gmina Prudnik.
2) Sprzedaż lokalu użytkowego wraz ze sprzedażą udziału 40/100 części w nieruchomości wspólnej
3) Powierzchnia lokalu: 153,75 m2.
4) Cena wywoławcza nieruchomości: 198.000,00 zł - sprzedaż zwolniona z podatku VAT.
5) Wysokość wadium: 19.800,00 zł, termin wpłaty: do 21 października 2026 r.

2. Nieruchomość zabudowana położona przy ul. Batorego 26 w Prudniku:

1) Nieruchomość zabudowana budynkiem mieszkalnym oznaczona jako działka nr 6436 – obręb Prudnik, KW Nr OP1P/00030739/4, właściciel Gmina Prudnik.
2) Powierzchnia nieruchomości: 0,0169 ha (klasoużytek: B).
3) Powierzchnia użytkowa budynku: 118,58 m2.
4) Cena wywoławcza nieruchomości: 99.000,00 zł - sprzedaż zwolniona z podatku VAT.
5) Wysokość wadium: 9.900,00 zł, termin wpłaty: do 21 października 2026 r.

III. Przetargi po raz piaty:

1. Lokal użytkowy Plac Wolności 4/2u:

1) Lokal użytkowy nr 2u położony w budynku Plac Wolności 4, 8 w klatce nr 4 w Prudniku, na działkach nr 5001 i 4993 – obręb Prudnik o łącznej pow. 0,0495 ha. Księga wieczysta prowadzona dla budynku KW Nr OP1P/00038038/6.
2) Powierzchnia lokalu: 114,40 m2.
3) Sprzedaż lokalu użytkowego wraz ze sprzedażą udziału 83/1000 części w nieruchomości wspólnej.
4) Cena wywoławcza nieruchomości wynosi: 281.000,00 zł – sprzedaż zwolniona z podatku VAT.
5) Wysokość wadium: 28.100,00 zł, termin wpłaty: do 21 października 2026 r.

Za datę wniesienia wadium uważa się datę wpływu środków pieniężnych na rachunek Gminy Prudnik: Nr 46 8905 0000 2001 0000 0215 0108 Bank Spółdzielczy w Prudniku. Ogłoszenie o wymienionych w niniejszym wyciągu przetargach zostało wywieszone na tablicy ogłoszeń w siedzibie Urzędu Miejskiego w Prudniku, ul. Kościuszki nr 3, 48-200 Prudnik i opublikowane na stronie Biuletynu Informacji Publicznej (BIP) www.bip.prudnik.pl, oraz w serwisie internetowym www.otoprzetargi.pl.
Szczegółowe informacje dotyczące przetargów można uzyskać w Urzędzie Miejskim w Prudniku ul. Kościuszki nr 3, 48-200 Prudnik, w Wydziale Mienia Gminy i Gospodarki Przestrzennej, pok. nr 20, tel. 774066252, 774066249.



eprasa.pl 33fb3d306b

GRZEGORZ WEIGT

Weekend



INFORMATOR KULTURALNO-ROZRYWKOWY

W SKRÓCIE

WYDARZY SIĘ W REGIONIE

23 września (środa)

Promocja książki Ralpha M.Wrobla o historii sołectwa Kierpień wydanej przez Historische Kommission für den Kreis Neustadt/OS e.V. - Komisję Historyczną Powiatu Prudnickiego. Świetlica w Kierpniu, godz. 18.00.

24 września (czwartek)

Kraina bogów i potworów - tajemnice mitologii nordyckiej. Kolejny **wykład w ramach cyklu Spotkania z Książką i Historią**. Prowadzenie Łukasz Kluza. Miejska i Gminna Biblioteka Publiczna w Prudniku, godz. 17.00.

Pierwsze po wakacjach spotkanie z cyklu **„A kuku! Kultura!"**, edukacji kulturalnej dla przedszkolaków. Gościem będzie przewodnik **Bartosz Sadliński**. Sala reprezentacyjna Prudnickiego Ośrodka Kultury, godz. 9.00 i 10.00. Zapisy tel.: 77 436 33 96 wew. 24.

A KU KU! LTURA

Wykład otwarty „**Ilustracja dawnej książki**", który poprowadzi Maria Frańczak. Muzeum Powiatowe w Nysie, godz. 17.00.

25 września (piątek)

Otwarcie wystawy fotograficznej Marzeny Ewy Krajewskiej: „Moje praskie impresje – miasto wyobrażone". Poetycko-muzyczne spotkanie. Autorka przedstawi swój dwujęzyczny polsko-czeski tomik poetycki „Wiersze wyszeptane do ucha – Básně šeptané do ucha". Artystce towarzyszyć będzie pianistka jazzowa Lena Ledoff. Galeria na Poddaszu w Prudnickim Ośrodku Kultury, godz. 19.00.

czytaj na str. 24

#PRETEKSTY

Rok szczura. Spotkanie z Tomaszem Jastrunem

Wieczorem, we wtorek 8 września, w Prudnickim Ośrodku Kultury odbyło się pierwsze w cyklu jesiennych spotkań autorskich #PRETEKSTY, spotkanie autorskie z Tomaszem Jastrunem.



Paulina Jania

Grzegorz WEIGT

Gościem wtorkowego spotkania z cyklu #PRETEKSTY był pisarz Tomasz Jastrun. Spotkanie z dziedziny literatury, Tomasz Jastrun, to pisarz, publicysta, poeta, autor wielu publikacji, ale tym razem jakby mniej było o literaturze, jako takiej. Spotkanie zdominowane było, zresztą zgodnie z zapowiedzią, przez temat medyczny - depresję.

Nie było przyjemnie, spokojnie i wygodnie, ale było szczerze. Tomasz Jastrun nie owijał w bawełnę, mówiąc o depresji jako swoim doświadczeniu. Przejmującym doświadczeniu, łącznie z próbą samobójczą, pobytami w szpitalu psychiatrycznym. Trzeba było wyjść z bezpiecznej sytuacji i pójść za Jastrunem w świat pełen cierpienia. Spośród wielu publikacji autora, tematem przewodnim wieczoru



Tomasz Jastrun

była najnowsza książka „Rok szczura" - intymna opowieść o depresji. Nie tylko ten tytuł zresztą w dorobku Jastruna mówi na ten temat. „Rok szczura" to trzecia książka poruszająca temat depresji. Jest to książka autobiograficzna i – podobnie jak inne książki i felietony Tomasza Jastruna – stanowi przykład pisania o tym, co w danym momencie najbardziej zajmuje autora.



GRZEGORZ WEIGT (5)

Spotkanie z Tomaszem Jastrunem w Prudnickim Ośrodku Kultury

Tomasz Jastrun podkreślał, że mówienie o depresji, pisanie o niej - szczególnie w jego przypadku, jest bardzo ważne, działa terapeutycznie dla niego jako autora, ale też pomaga innym, którzy w depresji bardzo mocno odczuwają samotność, osobność swojej sytuacji.

Oczywiście depresja to nie jedyna dziedzina zaintersowań autora, było więc też trochę o polityce (Jastrun deklaruje się jako patriota), trochę o pisarzach (Jastrun wspomina kntakty, czasem dalsze, czasem bardzo bliskie z wieloma twórcami, co wynika już z rodzinnego domu i aktywności jego rodziców). Kolejnym aktualnym tematem jest starzenie się i przemijanie, do których autor w ostatnim czasie bardzo często powraca.

Tomasz Jastrun - syn pisarzy Mieczysławy Buczkówny i Mieczysława Jastruna. W latach 70. i 80. związany z opozycją, redaktor podziemnego pisma „Wezwanie". Wieloletni felietonista paryskiej „Kultury". W latach 1990–1994 dyrektor Instytutu Polskiego i attaché kulturalny w Sztokholmie. Autor kilkunastu tomików poetyckich oraz wielu powieści. Pisał także reportaże i eseje o książkach. Był felietonistą wielu pism, m.in. „Rzeczpospolitej", „Architektury", „Twojego Stylu", „Newsweeka" i „Wprost". Obecnie publikuje felietony w tygodniku „Przegląd" i miesięczniku „Zwierciadło". Wśród jego ostatnio wydanych książek znajdują się zbiór opowiadań „Trąba powietrzna" oraz książka o depresji „Rok szczura".

Spotkanie z pisarzem Tomaszem Jastrunem w Prudnickim Ośrodku Kultury poprowadziła Paulina Jania. Młoda poetka, która niedawno rozpoczęła także aktywność jako osoba prowadząca spotkania autorskie, poradziła sobie w tej wyjątkowo trudnej roli bardzo dobrze.

Podczas spotkania przytoczone zostały także przykłady innych książek, m.in. najnowszego zbioru opowiadań „Raju nie będzie" (2026), pamiętnika „Dom pisarzy w czasach zarazy" (2020), powieści „Kolonia karna. Sceny z życia małżeńskiego" (2015), a także szczególnego ze względu na swoją formę reportażu „Alfabet polifoniczny" (2024). W „Alfabecie..." postacie i wydarzenia z życia autora zostały przedstawione w porządku alfabetycznym.

Na profilu fb POK udostępniony już został zapis rozmowy w formie audiowizualnej. ■

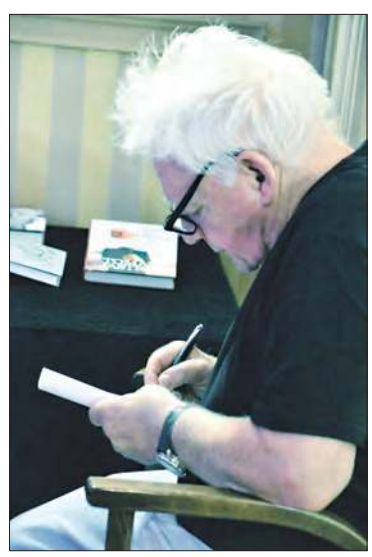

eprasa.pl 33fb3d306b

W SKRÓCIE

ciąg dalszy ze str. 23

Splątani z naturą. Studio Fantasy zaprasza. Wystawa prac uczniów wydziału sztuki Szkoły Artystycznej, pod kierunkiem nauczycielek Petry Tomáškovej i Markéty Charouskovej. Muzeum Miejskie w Krnowie, godz. 16.00.

Bezpłatne warsztaty „Od odwagi. Do działania. Do wpływu”. Cykl dwóch warsztatów dla kobiet z powiatu prudnickiego. Drugie spotkanie „Mapa wpływu - gdzie i jak mogę działać?”. Manfredus w Łączniku, godz. 17.30-20.30. Warsztaty są przeznaczone dla grupy 12 kobiet, decyduje kolejność zapisów: Aneta Nowak tel. 668 245 489; Justyna Sulikowska tel. 512 474 822.

„**W podróży przez noc**” - spektakl w wykonaniu grup teatralnych działających w Centrum Kultury w Głuchołazach. Sala widowiskowa CK, godz. 18.00. Zaproszenia w biurze CK.

Wystawa prac Nadii Siemek „Między snem a jawą”. Centrum Kultury i Czytelnictwa w Walcach. Wystawa czynna do 30 listopada.

Twórczość kobiety jako przestrzeń ekspresji i tożsamości - **bezpłatne warsztaty ceramiczne**. Prowadzenie Joanna Bieniarz, w ramach stypendium Marszałkowskie Talenty. Fabryka Sztuki w Gminnym Ośrodku Kultury w Lubrzy, godz. 17.00. Rezerwacja miejsca tel.: 535 569 802.

26 września (sobota)

II Oktoberfest Biała. W programie: wprowadzenie - Bialska Orkiestra Dęta (godz. 20.00), uroczyste otwarcie pierwszej beczki (20.30), koncerty, konkursy i zabawa w stylu bawarskim (godz. 20.45-2.00). Na scenie wystąpią: Bialska Orkiestra Dęta, FestKapellä, Janusz i Dominika Żyłka, DJ Michał A (Radio Park FM). Konkurs z nagrodami, fotobudka 360°, pyszna strefa gastronomiczna. Stadion Miejski w Białej, wstęp bezpłatny. Możliwość rezerwacji miejsc, tel.: 77 438 70 26.

Bawarska tradycja Oktoberfest w Walcach. Dobre jedzenie, bawarskie smaki. Zagra zespół Kampas Orkiestra. Zaprasza DFK Walce. Centrum Kultury i Czytelnictwa w Walcach, od godz. 20.00.

czytaj na str. 25

ZAPROSZENIE

Praga na Poddaszu

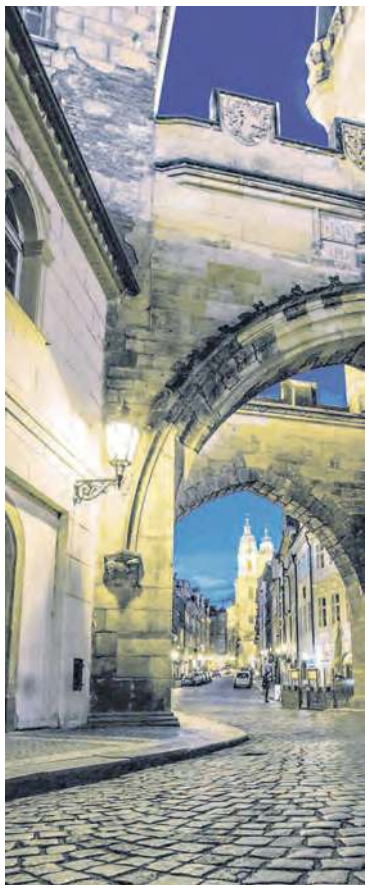

W ostatni piątek września Prudnicki Ośrodek Kultury zaprasza na otwarcie wystawy fotograficznej Marzeny Ewy Krajewskiej „Moje praskie impresje - miasto wyobrażone”.

Marzena Ewa Krajewska jest bohemistką, filolożką i dyplomatką - ministrem pełnomocnym w Ministerstwie Spraw Zagranicznych. W swoich fotograficznych wyobrażeniach autorka przedstawia Pragę bliską jej sercu. Na zdjęciach zobaczymy zarówno najbardziej charakterystyczne wizytówki miasta, jak i mniej znane miejsca i obiekty.

„Fotografowanie pozwala mi spojrzeć na Pragę przez pryzmat marzeń, wizji i ambicji fundatorów, budowniczych, architektów, rzeźbiarzy, malarzy, artystów, których wysiłki przez całe wieki tworzyły miasto, którego nie sposób zapomnieć, którego trudno nie pokochać” - wyjaśnia autorka.

Pasją Marzeny Ewy Krajewskiej jest nie tylko fotografia, ale także pisanie wierszy. Podczas wyjątkowego spotkania poetycko-muzycznego w Prudniku w ramach obchodów Czeskich Dni w Opolu (25-27 września), autorka przedstawi swój dwujęzyczny polsko-czeski tomik poetycki „Wiersze wyszeptane do ucha - Básně šeptané do ucha” (wyd. Dauphin, Praga 2023).

Artystce towarzyszyć będzie Lena Ledoff - pianistka jazzowa, kompozytorka, autorka projektów muzycznych i sztuk teatralnych.

Wernisaż wystawy Marzeny Ewy Krajewskiej „**Moje praskie impresje - miasto wyobrażone**” wraz z programem poetycko-muzycznym odbędzie się w **piątek 25 września, o godz. 19.00 w Galerii NA Poddaszu w Prudnickim Ośrodku Kultury**.

Wystawa będzie dostępna do 30 października 2026. ■

ZAPOWIEDŹ

Unisono w wielogłosie

Miejski Dom Kultury w Korfantowie po raz kolejny zaprasza na Konferencję Naukową Unisono w wielogłosie. XVIII edycja wydarzenia odbędzie się w dniach **21–23 października w Opolu i Korfantowie**.

Spoiwem tematycznym spotkania jest rock jako zjawisko mogące podlegać wszechstronnemu i interdyscyplinarnemu opisowi. Organizatorzy tradycyjnie kierują zaproszenie do przedstawicieli różnych dyscyplin naukowych. Tegoroczne spotkanie, które toczyć się będzie „dwutorową” formułą, nadano podtytuł: „In-A-Gad-a-szuflada. GAD Records: krążki, książki... lub czasopismo”. Bloki referatów związanych z tematyką przewodnią spotkania zostaną, zgodnie z konferencyjną tradycją, zatytułowane „Unisono”.

W programie m.in. dwie sesje specjalne. Uroczyste otwarcie konferencji pod hasłem „I`ve Seen All GAD” w Auli Błękitnej Uniwerystetu Opolskiego i będzie miało tym razem charakter nie tylko naukowy, lecz również wspomnieniowy. Z kolei sesja zatytułowana „Unisono u Niemena - o Niemenie” odbędzie się w Szkole Podstawowej nr 2 im. Czesława Niemena w Korfantowie.

Udział w konferencji jest bezpłatny. Zgłoszenia należy przesyłać pod adresem unisono@uni.opole.pl. W imieniu organizatorów dr Radosław Marcinkiewicz. ■

ZAPROSZENIE

Martyna Jakubowicz

4 października w Prudniku wystąpi legenda polskiej muzyki Martyna Jakubowicz, charyzmatyczna wokalistka i songwriterka, łącząca poetyckie ballady, folk, blues oraz rock

Martyna Jakubowicz ma na koncie 15 albumów docenionych przez zagraniczną prasę . W 2024 roku została uhonorowana „Złotym Fryderykiem” za całokształt pracy twórczej. Na scenie artystce towarzyszyć będą: **Kuba Andrzejewski** – znakomity gitarzysta i autor, ogłoszony Bluesowym Wokalistą Roku 2024, współpracujący m.in. z zespołami Dżem i Cree. **Dariusz Bafeltowski** – multiinstrumentalista strunowy (gitary, mandolina, ukulele).

Prudnicki Ośrodek Kultury zaprasza na wieczór pełen muzycznych emocji, wyrażonych w dojrzałych, ponadczasowych piosenkach (m.in. „W domach z betonu nie ma wolnej miłości”, „Kołysanka dla Misiaków”). **Niedziela, 4 października, Kino Diana w Prudniku, godz. 18.00**. Bilety: 80 zł (z Prudnicką Kartą Mieszkańca: 70 zł), w kasie kina, sekretariacie POK oraz na KupBilecik.pl. ■



BIBLIOTEKA PUBLICZNA W PRUDNIKU

Conrado Moreno



W poniedziałek 14 września Miejska i Gminna Biblioteka Publiczna w Prudniku zaprosiła na spotkanie autorskie z Conrado Moreno. Spotkanie z autorem odbyło się w foyer kina „Diana” w Prudniku, poprowadził je Artur Skorupiński.

Conrado Segismundo Moreno Szypowski (ur. w 1981 r. w Madrycie) to polsko-hiszpański konferansjer, aktor i prezenter telewizyjny i radiowy, popularność zyskał dzięki występom w programie Europa da się lubić”. Były rozmowa o literaturze, ale też o podróżach, inspiracjach, doświadczeniach i życiu między Polską a Hiszpanią.

Wydarzenie zrealizowane zostało w ramach Dyskusyjnego Klubu Książki, we współpracy z Wojewódzką Biblioteką Publiczną w Opolu. ■



Conrado Moreno podczas spotkania z czytelnikami w prudnickiej bibliotece

MIEJSKA I GMINNA BIBLIOTEKA PUBLICZNA W PRUDNIKU (2)

eprasa.pl 33fb3d306b

GŁUCHOŁAZY

XXV Zlot Miłośników Dawnej Motoryzacji Weteran Głuchołazy

W niedzielę 6 września w Parku Zdrojowym w Głuchołazach, przy Muszli Leśnej odbył się Jubileuszowy XXV Zlot Miłośników Dawnej Motoryzacji Weteran Głuchołazy



CENTRUM KULTURY W GŁUCHOŁAZACH (5)





Uczestników zlotu powitali: dyrektor Centrum Kultury w Głuchołazach Tomasz Kanas (współorganizator zlotu), prezes Klubu Weteran Głuchołazy Tomasz Bolibczuk, wiceprezes Robert Kowalczyk i skarbnik klubu Bogdan Fudali.

W Głuchołazach pojawiło się ogromnie dużo maszyn, już bardzo wiekowych, ale i takich, które na drogach widzieliśmy jeszcze nie dawno. Zarówno dwu jak i jednoślady. Nie zabrakło rockowych koncertów. Na scenie Muszli Leśnej zaprezentowały się zespoły: Manson Band i Trzy Twarze.

Nagrody w konkurencjach zlotowych wręczył burmistrz Głuchołaz Paweł Szymkowicz. Następny zlot Weteran Głuchołazy już za rok. ■





Na Zlocie Miłośników Dawnej Motoryzacji dopisali i uczestnicy, i pogoda

GMINNA LUBRZA

Lektura „Dziadów" Adama Mickiewicza

10 września na Narodowe Czytanie w Lubrzy zaprosiły: Gminna Biblioteka Publiczna oraz Gminny Ośrodek Kultury. „Dziady" Adama Mickiewicza czytane były we foyer Gminnego Ośrodka Kultury w Lubrzy.

Wśród czytających byli m.in. wójt gminy Damian Drabik, dyrektor GOK Piotr Charczuk, kierownik biblioteki Małgorzata Kostruch. W gminie Lubrza Narodowe Czytanie zorganizowano także 17 września w Trzebinie, 18 września w Publicznej Bibliotece w Skrzypcu. ■



10 września akcję Narodowego Czytania przeprowadzono w Lubrzy



PUBLICZNE BIBLIOTEKI GMINY LUBRZA (2)

W SKRÓCIE

ciąg dalszy ze str. 24

Festiwal „Jesień z muzyką Dawną". Spacer historyczny „Ślady baroku w Głuchołazach", z przewodnikiem Klubu Przewodników PTTK Gwarek, godz. 15.00. Koncert kameralny „Barokowa scena Młodych", godz. 17.00. Dom Artysty w Głuchołazach. Organizator: Fundacja Passacaglia.

Morawskie Stowarzyszenie Nauczycieli Śpiewu - męski chór studentów i absolwentów Szkoły Pedagogicznej w Kroměříž wystąpi w sali koncertowej Ducha Świętego w Krnowie. Chór wykonuje arcydzieła Leoše Janáčka Maryčka Magdónova, Kantor Halfar či Potulný šílenec. Godz. 19.00, bilety 290 koron.

Koncert kameralny „**Barokowa scena młodych**" w Domu Artysty w Głuchołazach. Wystąpią: Agata Bomik, Aleksandra Bury, Bartosz Jakubiec - klawesyn, Maya Pisek - wiolonczela, Marta Jakubiec - skrzypce, Wiktor Rusinkiewicz - fagot. Opieka artystyczna dr Urszula Jasiecka-Bury. Wstęp bezpłatny, godz. 17.00.

Narodowe Czytanie w Korfantowie. Wspólna lektura „Dziadów" Adama Mickiewicza na Rynku w Korfantowie, godz. 15.00.

27 września (niedziela)

Spektakl „Każdego dnia jest mi żal" Opolskiego Teatru Lalki i Aktora, w ramach ogólnopolskiego programu TEATR POLSKA. Gminny Ośrodek Kultury w Lubrzy, godz. 18.00. Bilety na ekobolet.pl. Rezerwacja tel.: 608 185 862.

29 września (wtorek)

Warsztaty w Muzeum Ziemi Prudnickiej. Otwarte, międzypokoleniowe warsztaty artystyczne w ramach projektu „Obchody 80. rocznicy urodzin Stanisława Próchnickiego prudnickiego rzeźbiarza". Malowanie i polichromowanie drewnianych rzeźb zwierząt. Godz. 17.00.

1 października (czwartek)

Spotkanie autorskie z poetką **Małgorzatą Bobak-Kończową**. Promocja jej najnowszej książki „Kwiaty z Allegro". Prowadzenie Paulina Jania, oprawa wokalna Magdalena Dudek. Nysi Dom Kultury, godz. 18.00. ■

eprasa.pl 33fb3d306b



PROFIL FB MARZENY CYBULKI

MUZYKA

Mundinova, czyli Marzena Cybulka

Już dużo czasu upłynęło od koncertu zespołu Mundinova w Prudniku. Szkoda, bo koncert był wspaniały i chciałoby się więcej. Niemniej, trzeba pamiętać, że zespół współtworzy znakomita basistka i kontrabasistka Marzena Cybulka, prudniczanka.



GRZEGORZ WEIGT

Grzegorz WEIGT

Wrocławski zespół Mundinova zagrał w Prudnickim Ośrodku Kultury 21 marca 2024 roku. Wówczas w Prudniku wystąpili: Marzena Cybulka (gitara basowa i kontrabas), Dorota Kołodziej (wokalistka i aktorka), Michał Wilczyński (gitary). Koncert piękny, więc liczymy na powtórkę. Może na Festiwalu Jazzowym? Ale na koncerty Mundinova lub samej Marzeny Cybulki można się wybrać także w inne miejsca.

Zespół Mundinova powstał w 2017 roku we Wrocławiu, ma na swoim koncie dwa studyjne albumy „W drodze" (2019) oraz „Fantom" (2022). Mundinova jest także autorem muzyki do słuchowisk, zespół występował na renomowanych festiwalach w Polsce, w Niemczech, Irlandii, Norwegii.

Marzena Cybulka, jak na muzyka przystało, a muzyka jazzowego (choć nie tylko) w szczególności deklaruje: „Kocham ludzi, podróże, obcowanie z naturą. Uważność na drobne subtelności tego świata, poszukiwanie piękna, zachwyt nad ulotnością chwili – to rzeczy, dzięki którym w mojej głowie powstają historie, które chcę opowiadać za pomocą dźwięków. Życzę Wam dużo miłości, uśmiechu i pogody ducha." To można przeczytać na stronie www artystki. Tam znajdują się informacje na temat aktualnych koncertów. Warto przytoczyć choć fragmenty jej biogramu artystycznego: „Ukończyłam Wrocławską Szkołę Jazzu i Muzyki Rozrywkowej II-go stopnia w klasie gitary basowej Tomasza Grabowego, studia licencjackie na Akademii Muzycznej im. K. Szymanowskiego w Katowicach w klasie gitary basowej Adama Kowalewskiego, a także magisterskie na kierunku Ochrona Środowiska na Uniwerytecie Wrocławskim.

Początek mojej działalności scenicznej to rok 2007, w którym zadebiutowałam w teatrze muzycznym Capitol we Wrocławiu, grając do spektaklu „Operetka". Współpraca ta rozszerzyła się o kolejne produkcje: „A chorus line", „Dzieje grzechu", „Hair" oraz „Ścigając zło". W 2009 r. razem z obsadą „Operetki" brałam udział w festiwalu teatralnym Live Arts Festival w Filadelfii.

Przez kilka lat działalności scenicznej miałam przyjemność współpracować z takimi muzykami jak: Zbigniew Lewandowski, Leszek Możdżer, Mike Russel, MFA Kera, Artur Lesicki, Małgorzata Ostrowska, Mateusz Ziółko, Kasia Wilk, Wojciech Myrczek, Mieczysław Szcześniak, Stanisław Soyka, Krzesimir Dębski oraz koncertować z dwoma zespołami grającymi muzykę latynoamerykańską – Omni con Ire oraz Familia Fuerte. W 2009 r. brałam udział w koncercie pt.„Takotojestitako", występując na jednej scenie z Leszkiem Możdżerem i Cezarym Studniakiem. Współpracuję z Orkiestrą Kameralną Silesian Art Collective. Koncertowałam m.in. w Norwegii, Irlandii, Niemczech. Ze swoim zespołem Marzena Cybulka Quintet zdobyliśmy wyróżnienia na dwóch prestiżowych konkursach w Polsce: Krokus Jazz Festiwal i Azoty Tarnów Jazz Contest.

Jestem autorką muzyki do słuchowiska „Bajka o dzielnej Di", wg scenariusza Krystyny Paraszkiewicz-Pater, finalizującego cykl warsztatów muzyczno-teatralnych z młodzieżą pod nazwą Jazzobajanie, a także współautorką muzyki do dwóch słuchowisk: „Legendy Roztocza" w reż. Doroty Kołodziej i „Łączy nas Odra, a co ona nam opowie" w reż. Karoliny Krawiec.

W latach 2023-2024 współpracowałam z Kamilem Bednarkiem w ramach dwóch tras koncertowych „Ambasadorzy rozrywki" oraz „Cztery twarze życia".

Jestem pomysłodawczynią, producentką i współkoordynatorką dwóch dużych projektów społeczno-artystycznych: „JAZZOBAJANIA" I „BARW HARMONII" obejmujących pracę warsztatową z młodzieżą oraz osobami z niepełnosprawnościami.

W marcu 2025 roku wspólnie z Anną Skowrońską-Korczowską powołałyśmy Fundację Mundi Art, zajmującą się popularyzacją sztuki, w której pełnię funkcję wiceprezeski."

Możliwości posłuchania Marzeny Cybulki na żywo jest dużo. Dla przykładu, w tym roku Mundinova koncertowała np. w maju w Ogrodzie Szeląg w Poznaniu, Vertigo Jazz Club we Wrocławiu, jako Mundinova Quintet w składzie: Dorota Kołodziej (głos), Marzena Cybulka (bas mały i duży), Michał Wilczyński (gitara niebieska i brązowa), Karol Gola (dmuchawki i inne zabawki), Darek Kaliszuk (gary). Wcześniej, jeszcze w styczniu Marzena Cybulka rozpczęła trasę akustyczną z Zenkiem Grabowskim (kilka koncertów, m.in. w Opolu, Jarocinie). W lutym improwizowane spotkanie literackie z Henrykiem Koczanem w Klubie Muzyki i Literatury we Wrocławiu i koncert z Orkiestrą Kameralną Silesian Art Collective poświęcony pamięci Zbigniewa Wodeckiego w Teatrze Muzycznym Capitol. W marcu kilka koncertów w ramach „Back to Maanam", w hołdzie dla Olgi KORY Jackowskiej. W kwietniu Marzena Cybulka wystąpiła podczas koncertu „Przerwa w podróży" w Luboniu. Bas Cybulki zabrzmiał na wrocławskim Gitarowym Rekordzie Guinnessa (Smoke On The Water). Latem Marzena Cybulka zagrała też w Centrum Kultury „Browar B." we Włocławku, na Festiwalu Lawenda Wino i Śpiew na Lawendowe Pole Morgana. Całkiem blisko w zabytkowym parku w Pokoju Marzena Cybulka wystąpiła w koncercie „Na zielonym tle", poświęconym twórczości Romualda Lipki. Już we wrześniu był Antykabaret „Dobry Wieczór We Wrocławiu" pod hasłem mrocznych kryminałów Marka Krajewskiego i koncert w klubie Momenty we Wrocławiu (to też niedaleko Prudnika). Mundinova wystąpiła tam ponownie w składzie: Dorota Kołodziej, Marzena Cybulka, Michał Moper Wilczyński, Karol Gola, Dariusz Kaliszuk. 21 września koncert „Historia mówi przez pokolenia" w ramach Dolnośląskiego Kongresu Pamięci Narodowej.

Dużo tego jest, przy tym różnorodność doświadczeń muzycznych, a przecież to nie wszystkie koncerty, wydarzenia tego roku.

Tymczasem z piękną muzyką Marzeny Cybulki możemy się też spotkać w internecie, w całkiem nowy sposób. Artystka właśnie rozpoczęła nową przygodę. Dzięki pomocy i zaangażowaniu Publicon Studio Leszka Górskiego i Dawida Makowskiego MultiDavid rozpoczęła się produkcja krótkich filmów muzycznych. Prace trwały już podczas wakacji, będzie muzyka, trochę oowiadania o muzyce przez Cybulkę, która jest muzykiem - gra na basie, kontrabasie, ale też komponuje, pisze teksty, jest producentką, managerką kultury. Przed nami kilkanaście filmów.

Marzena Cybulka zapowiada je: - Tworzenie muzyki, granie i bycie na scenie jest czymś, chyba naturalnym i bardzo prostym, na pewnym etapie życia, a opowiadanie o tym, co się robi jest bardzo trudne. Dzięki tak wspaniałym osobom, dzięki Leszkowi mam nadzieję, że część tych rzeczy dotrze do państwa, że będziecie mogli zobaczyć nasze historie, nasze opowieści.

Producent Leszek Górski dodaje: - Realizujemy dla Marzeny Cybulki, wspaniałej wrocławskiej kontrabasistki, basistki, muzyka jej promocyjne materiały wideo. (...) Opowieści są bardzo artystyczne, bardzo odważne i jestem mega dumny, z tego że mogłem być częścią tego pomysłu.

Zapowiedź tych fimów już się pojawiła na profilu FB Cybulki. To teledysk do utworu „Atomy" z płyty „Fantom" zespołu Mundinova. Marzena Cybulka mówi o tym utworze: „Zaczęłam pisać tę piosenkę ze złości. Złości na to, że mimo całego postępu nadal jako ludzie nie potrafimy przestać się krzywdzić. A potem pojawiła się fizyka kwantowa. Serio. My tu, a tam planety szaleją i śmieją się, śmieją..." Jest już także pierwszy odcinek cyklu (od 14 września). W imieniu artystki zapraszamy na social media Marzeny Cybulki, do słuchania i oglądania. ■



Kadry z clipu „Atomy"

eprasa.pl 33fb3d306b



MUZEUM ZIEMI PRUDNICKIEJ

Próchnicki. Rzeźbiarz



Muzeum Ziemi Prudnickiej przystąpiło do realizacji projektu „Obchody 80. rocznicy urodzin Stanisława Próchnickiego prudnickiego rzeźbiarza" realizowanego w ramach projektu grantowego pt. „Jubileuszowy Płaskowyż".

Bożena TOKAR-MATKOWSKA

18 września w Muzeum Ziemi Prudnickiej otwarto ciekawą wystawę poświęconą prudnickiemu rzeźbiarzowi Stanisławowi Próchnickiemu.

Spuściznę artystyczną Stanisława Próchnickiego (1946-2016) pokazano mieszkańcom w osiemdziesiątą rocznicę urodzin i dziesiątą rocznicę śmierci rzeźbiarza. Kuratorem wystawy jest Marcin Wiśniewski. Wystawę można oglądać do 31 grudnia.

Jak zwykle dyrektor muzeum Marcin Husak gorąco przywitał zebranych gości w Arsenale. Podziękował zebranym za pomoc w organizacji przedsięwzięcia. Rzeźby były pięknie wyeksponowane w podświetlanych gablotach, co nadało wyjątkową wartość ekspozycji. Sylwetkę rzeźbiarza przedstawił Marcin Wiśniewski. Powiedział, że twórca rzeźb był samoukiem, zawsze przejawiał zdolności plastyczne. Po czterdziestym roku swojego życia tworzył eksponaty zawodowo. Najczęściej w drzewie lipowym dłutami strugał rycerza, Indianina, scenki wiejskie, zwierzęta, babcię niosącą chrust, grajków, Jezusa Frasobliwego, płaskorzeźbę Jana Pawła II, anioły i diabły. Ozdabiał głównie motywami roślinnymi przedmioty codziennego użytku. Na tokarce wykonywał świeczniki, zestawy kolędowe. Dżo czasu poświęcał by przygotować prezenty dla rodziny i bliskich. Zrobił np. mebelki dla lalek córce czy różnorodne szopki świąteczne. Swoje prace prezentował na Wystawie Twórców Ludowych i Rzemiosła Artystycznego Pogranicza Polsko-Czeskiego.

Mnie osobiście zachwyciła rzeźba skomplikowana mocno, bo dwie dorosłe krowy orały pole pod dyrekcją mężczyzny. Ta figura trójwymiarowa przypomniała mi faktyczny obraz z dzieciństwa. Na naszych terenach po II wojnie światowej było mało koni, bo skierowano je na wojnę, dlatego wozy ciągnęły najczęściej krowy na śląskich wioskach. Były to okazałe zwierzęta, mądre i piękne. Sprawiały wrażenie, że zdawały sobie sprawę z powagi wykonywanej przez siebie pracy. Pan Próchnicki zatrzymał ten moment w swojej rzeźbie, by jego następcy zobaczyli to zjawisko.

Podobnych emocji doznałam oglądając starowinkę niosącą chrust w chuście na plecach. Rzeźby wykonane były ręcznie, przy pomocy dłut, które można było zobaczyć. Wygładzone, polerowane były papierem ściernym. Mam wrażenie, że



Otwarcie wystawy w Arsenale, siedzibie głównej Muzeum Ziemi Prudnickiej



ślady po dłucie są widoczne zawsze, mają pewną niepowtarzalność, są podpisem artysty pod dokończonym swoim dziełem. Zapewne wcześniej trzeba wyrób zaprojektować na kartce ołówkiem, ustalić szczegóły, stworzyć wizję dzieła, zachować proporcje. To jest możliwe do zrobienia tylko dla wytrwałego artysty, który jest w stanie zatracić się w swojej pracy. Jestem pewna, że taką osobą był Stanisław Próchnicki zdolny rzeźbiarz z Prudnika. ■



BOŻENA TOKAR-MATKOWSKA (2)

Kuratorem wystawy rzeźb Stanisława Próchnickiego jest Marcin Wiśniewski

Przygotowany specjalnie z okazji wystawy katalog prac Stanisława Próchnickiego



Tymczasem, przed nami kolejne elementy realizowanego przez prudnickie muzeum projektu. 18 września otwarta została wystawa, a już 22 września rozpoczęły się integracyjne, wielopokoleniowe warsztaty artystyczne inspirowane twórczością Stanisława Próchnickiego. Za nami już zajęcia 22 września. Pozostały jeszcze warsztaty 29 września i 6 października (godz. 17.00). Zajęcia są poświęcone malowaniu i polichromowaniu drewnianych rzeźb zwierząt, nawiązujących do twórczości prudnickiego rzeźbiarza.

Trzeba jeszcze przypomnieć o konkursie plastycznym „Czas w drewnie zatrzymany", również inspirowanym pracami Stanisława Próchnickiego, ale nie tylko, bo także szerzej lokalnym otoczeniem, codziennym życiem, przyrodą, wiarą, domem i miejscem zamieszkania. Zadaniem uczestników jest przygotowanie pracy wykonanej z drewna lub z wykorzystaniem elementów drewnianych. Prace konkursowe są przyjmowane od 18 września do 23 października. Ogłoszenie wyników oraz wręczenie nagród odbędzie się 30 października. ■



MUZEUM ZIEMI PRUDNICKIEJ (3)

KONKURS

Region oczami młodych

Ruszyła jubileuszowa - dziesiąta edycja polsko-czeskiego konkursu fotograficznego „Region oczami młodych / Region očima mladých", adresowanego do młodzieży z regionu Prudnik-Bruntal.



Konkurs jest adresowany do uczniów szkół podstawowych i ponadpodstawowych, w wieku od 12 do 19 lat, z regionu Prudnik-Bruntal.

Prace fotograficzne można zgłaszać w kategoriach:
1. Krajobraz / Architektura
2. Ludzie / Portret
3. Z życia (reportaż) / Temat dowolny

Głównym warunkiem, który muszą spełnić wszyscy uczestnicy konkursu, jest bezpośredni związek prac z regionem Bruntal i Prudnik. **Termin nadsyłania zdjęć: 15 listopada 2026 r.** (prace nadesłane po tym terminie nie wezmą udziału w konkursie). Informacje regulaminowe, dostępne na stronie: http://regionocimamladych.eu/warunki-konkursu/. Zgłoszenia online: http://regionocimamladych.eu/formularz-przeslania-zdjec-do-konkursu/.

Pierwsze trzy miejsca w każdej kategorii zostaną nagrodzone nagrodami i dyplomem Spobrufo (Spolek Bruntálských Fotografů). Czwarte i piąte miejsce otrzymają honorową nagrodę Spobrufo i małą nagrodę. Następnie wybrani zostaną trzej najlepsi autorzy prac z całego konkursu, którzy otrzymają medale CFFU (Česká federace fotografického umění).

Uroczyste ogłoszenie wyników konkursu fotograficznego oraz rozdanie nagród odbędzie się w grudniu 2026 r.

Organizatorzy: Spolek Bruntálských Fotografů (Stowarzyszenie Fotografów Bruntál / Spobrufo) oraz Prudnicki Ośrodek Kultury.

Informacje, mail: info@regionocimamladych.eu; tel. +420 731 414 406 (CZ) / +48 502 558 871 (PL). ■

eprasa.pl 33fb3d306b

MUZEUM WSI OPOLSKIEJ

Prudniczanki malują

Podczas Targów Miodów i Rękodzieła w Muzeum Wsi Opolskiej, które odbyły się w niedzielę, 20 września wręczono nagrody oraz otwarto wystawę pokonkursową XV Wojewódzkiego Konkursu Malowania Porcelany.

Twórczyni ludowa, kierownik Centrum Tradycji Tkackich Muzeum Ziemi Prudnickiej Ewa Giemza przetarła szlaki zdobywając nagrody w konkursach organizowanych w Muzeum Wsi Opolskiej, związanych z plastyką obrzędową: malowaniem porcelany i wiosną zdobieniem jaj wielkanocnych. W ślad za nią poszła Anna Sobieszczańska. Ale to nie koniec, Ewa Giemza rozpoczęła organizację szkoleń i warsztatów w prudnickim muzeum. Efektem jest udział coraz większej grupy osób, które zaczynają już zdobywać laury w konkursach. W wasztatach biorą udział nie tylko mieszkańcy ziemi prudnickiej, prudnickie zajęcia są popularne w całym regionie. Prudnik wzorem opolskim stoi.



Praca Ewy Giemzy

We wrześniu po raz kolejny podsumowano Wojewódzki Konkurs Malowania Porcelany. Prudniczanki mają powody do radości, a my do dumy. Grupa zdobniczek, które uczestniczyły w szkoleniu prowadzonym przez Ewę Giemzę w Centrum Tradycji Tkackich, zdobyła imponującą liczbę wyróżnień w kategorii Debiut 2026. Do grupy należą nie tylko mieszkanki Prudnika. Wyróżnienia otrzymały podopieczne Ewy Giemzy (w kolejności alfabetycznej):

- Maria Chałupnik (Prudnik),
- Krystyna Janocha (Nowy Dwór Prudnicki),
- Anna Ladenberger (Prudnik),
- Ewa Mładejowska (Prudnik),
- Iwona Pissarczyk (Ligota Bialska),
- Karina Schmidt (Rozwadza).

Wyróżnienia w Wojewódzkim Konkursie Malowania Porcelany otrzymały oczywiście Ewa Giemza oraz Anna Sobieszczańska.

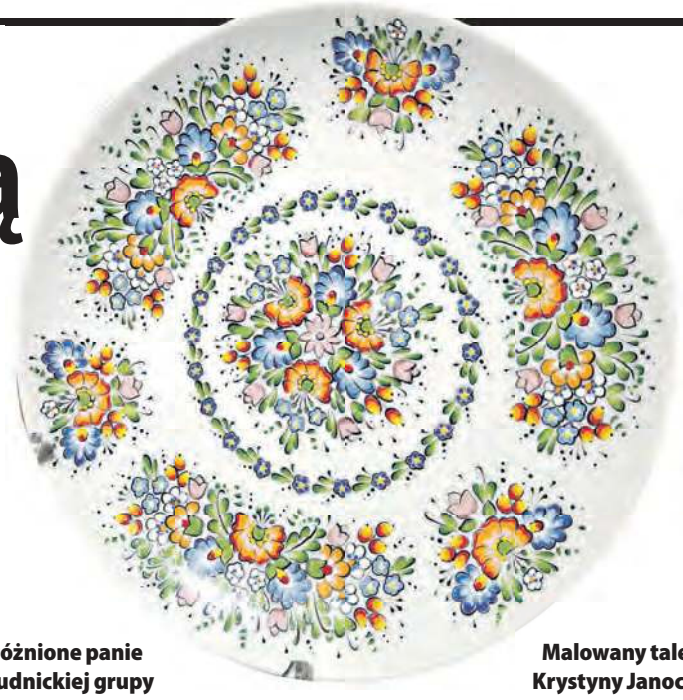

Malowany talerz Krystyny Janochy



Wyróżnione panie z prudnickiej grupy

MUZEUM WSI OPOLSKIEJ (4)

A na wystawie pokonkursowej można podziwiać także prace pozostałych zdobniczek porcelany, które szkoliły się w CTT w Prudniku: Jolanta Duda (Góra Świętej Anny), Iwona Kendik (Hajduki Nyskie), Alicja Majewska (Prudnik), Wiktoria Pissarczyk(Ligota Bialska), Katarzyna Rychel (Głuchołazy), Dorota Schmidt (Rozwadza), Agata Suchińska (Prudnik), Izabela Tul (Nysa), Grażyna Wojtków (Nysa).

Wojewódzki Konkurs Malowania Porcelany oraz szkolenie zdobniczek porcelany w Centrum Tradycji Tkackich zostały zorganizowane przez Muzeum Wsi Opolskiej w Opolu. Wszystkie konkursowe dzieła zostały wypalone w muzealnym piecu ceramicznym, a następnie ocenione przez komisję konkursową. Wystawa pokonkursowa będzie prezentowana w Muzeum Wsi Opolskiej do 12 października. Towarzyszy jej specjalnie przygotowany informator. Następnie wystawa wyruszy w trasę i zostanie zaprezentowana w Walcach, Białej, Korfantowie oraz Grodkowie. ■



Dzieło Anny Ladenberger

GŁUCHOŁAZY ARTYSTYCZNE

GRAFFITI JAM

12 września plac przy Zespole Szkół w Głuchołazach, po raz kolejny zamienił się w barwne centrum sztuki ulicznej i kultury hip-hop.

Podczas tegorocznego Graffiti Jam w Głuchołazach zaprezentowało się 40 artystów z Polski i Niemiec, tworząc wyjątkowe prace na oczach publiczności.

Wydarzenie otworzyła Magda Beztroska, która wszystkich przywitała i podziękowała: dyrektor ZS Głuchołazy Marzenie Grubiak, dyrektorowi CK Tomaszowi Kanasowi, kierownik ds. programowych CK Marcie Landwójtowicz oraz inicjatorowi wydarzenia i artyście graffiti Gracjanowi Stephanowi.

Na gramofonach grał DJ Element. Organizatorami imprezy byli: GS Art - Gracjan Stephan, Centrum Kultury w Głuchołazach, Miasto i Gmina Głuchołazy z burmistrzem Pawłem Szymkowiczem. Wsparcia udzielili sponsorzy: Fat Cap Shop i Ośrodek Banderoza. ■





Swoje umiejętności zaprezentowało 40 artystów z Polski i Niemiec

Na gramofonach grał niezastąpiony DJ Element

CENTRUM KULTURY W GŁUCHOŁAZACH (4)

eprasa.pl 33fb3d306b



DAMIAN WICHER-SIENKIEWICZ

Sport

SPORTOWY TYDZIEŃ NA ZIEMI PRUDNICKIEJ sport@tygodnikprudnicki.pl

KLASA OKRĘGOWA
9. KOLEJKA
Pogoń Prudnik
Unia Krapkowice
26 września (sobota),
godz. 16.00, stadion przy K7



PIŁKA NOŻNA – 4. LIGA

W końcu coś „pykło”

Blisko półtora miesiąca musieli czekać kibice Fortuny Głogówek na pierwsze punkty w tym sezonie 4. ligi opolskiej. W siódmej kolejce, po pięciu porażkach z rzędu, Głogówczanie przełamali niemoc. Co więcej – pokonali 1:0 zajmujący przed spotkaniem trzecie miejsce LZS Starościn.

Dragomir RUDY

Było to pierwsze spotkanie Fortuny pod wodzą nowego trenera Jarosława Panasińskiego i od początku można było zauważyć zmianę w organizacji gry. Gospodarze przede wszystkim znacznie lepiej zabezpieczali własną bramkę i byli zdecydowanie bardziej zdyscyplinowani w defensywie. Nowa miotła, która zamiata inaczej była widoczna w ustawieniu defensywnym zespołu. Od pierwszych minut z czołową drużyną ligi można była zaobserwować progres gry.

Już w 10. sekundzie Fortuna mogła objąć prowadzenie. Rudziński uderzył zza pola karnego, a piłka zatrzymała się na słupku. W 7. min Marco Wollny po szybkiej, zespołowej akcji trafił w boczną siatkę. Z czasem do głosu zaczęli jednak dochodzić goście. W 17. min z dystansu wysoko nad bramką uderzał zawodnik gości. W 22. min z dalszej odległości posłał piłkę Chojnowski, ale wprost w ręce Lipca. W 24. min Olszecki z bliskiej odległości przeniósł futbolówkę nad poprzeczką miejscowych. W 26. min Wollny znakomicie zatrzymał wychodzącego na czystą pozycję Rakowskiego. Golkiper Fortuny był zresztą jednym z bohaterów spotkania. W 41. min Mendak uderzył tuż obok słupka, a chwilę później niewiele pomylił się Jurasik. W doliczonym czasie gry Mandal znalazł się sam przed Wollnym, ale fatalnie przestrzelił. Do przerwy utrzymał się bezbramkowy remis, choć to Starościn stworzył więcej dogodnych sytuacji.

Po zmianie stron goście ruszyli do ataku. Fortuna dobrze jednak funkcjonowała w defensywie i skutecznie wybijała rywali z rytmu. Kolejne próby Starościna nie przynosiły efektu, a Wollny pewnie radził sobie ze strzałami rywali. W 49. min Mandal fatalnie przestrzelił z bliskiej odległości. W 51. min Jurasik z kilku metrów z ostrego kąta uderzył tuż nad poprzeczką bramki gospodarzy. W 57. min Rakowski z dystansu uderzył obok prawego słupka bramki Wollnego. W 60. min przyszła najważniejsza akcja spotkania. Zalewski świetnie uruchomił wychodzącego na wolne pole Garbca, który zachował zimną krew i płaskim strzałem w lewy róg pokonał Lipca. 1:0 dla Fortuny! Od tego momentu rozpoczęła się prawdziwa walka o utrzymanie korzystnego wyniku. Starościn naciskał, ale gospodarze bronili się bardzo konsekwentnie. W 75. min Wollny pewnie złapał strzał Mendaka z rzutu wolnego, a pięć minut później ponownie zatrzymał uderzenie Rakowskiego. Fortuna również miała swoje okazje do zamknięcia meczu. W 85. min Polak minimalnie chybił, a chwilę później Marco Wollny trafił w poprzeczkę. W końcówce emocje sięgnęły zenitu. W szóstej minucie doliczonego czasu gry zawodnik Starościna uderzył głową, a piłka minimalnie minęła bramkę Fortuny. Gospodarze mogli odetchnąć.

Fortuna wygrała 1:0 i zdobyła pierwsze punkty w sezonie. „Pierwsze koty za płoty” – można powiedzieć po tym spotkaniu. Zwycięstwo z trzecią drużyną tabeli ma swoją wymowę, choć sytuacja Fortuny nadal pozostaje trudna. Po pięciu porażkach z rzędu Głogówczanie wreszcie mają jednak coś, czego bardzo potrzebowali – punkty i wiarę, że sezon można jeszcze uratować. Pozytywne jest również to, że większość zespołów z ligowej czołówki Fortuna ma już za sobą. Teraz przed podopiecznymi Jarosława Panasińskiego mecze z rywalami, z którymi można realnie walczyć o kolejne punkty. Pierwsza okazja już w najbliższą sobotę. Fortuna zagra na wyjeździe z Victorią Żyrowa, beniaminkiem zajmującym obecnie dziewiąte miejsce w tabeli. Czy pierwsze zwycięstwo będzie początkiem marszu w górę tabeli? Na odpowiedź nie trzeba będzie długo czekać. ■

7. KOLEJKA

Fortuna Głogówek	**2**
LZS Starościn	1

(0:0)

FORTUNA: A. Wollny, Garbiec (68. Horbunov), Stolarewski, Nowak, Rudziński (69. Polak), Zalewski, M. Wollny, Chojnowski, T. Hajduk (78. Klich), Szampera, D. Hajduk. Trener: Jarosław Panasiński.

PIŁKA NOŻNA – KLASA OKRĘGOWA

Bezradna Pogoń

Pogoń w drugiej połowie, przy wyraźnej przewadze, stworzyła kilka sytuacji, po których mogła odwrócić losy spotkania. GKS w drugiej odsłonie ograniczył swoje poczynania wyłącznie do obrony korzystnego wyniku.

Mieczysław MATCZAK

Przed meczem z Pogonią GKS w 7 rozegranych spotkaniach odniósł tylko jedno szczęśliwo zwycięstwo i zdobył zaledwie 5 bramek. Pogoń należała do najskuteczniej grających zespołów z 23 zdobytymi golami. Wydawało się, że prudniczanie są faworytem tego spotkania, ale to ambitnie walczący zespół gospodarzy dopisał do swojego skromnego dorobku komplet punktów. Trudno szukać przyczyn i usprawiedliwień niepowodzeń naszego zespołu, ale brak w kadrze meczowej aż 7 piłkarzy (Sadlej, Choiński, Mandala, Muzyka, Marzotka, B. Bawoł, Wanżewicz i Stadnik) z pewnością utrudnił realizowanie założeń taktycznych. Stan płyty boiska, chociaż był równy dla obu zespołów, wyraźnie był korzystniejszy dla słabiej wyszkolonych indywidualnie i zespołowo gospodarzy, co było bardzo widoczne w drugiej odsłonie. Wtedy to GKS swoje poczynania ograniczył niemal wyłącznie do głębokiej defensywy i wybijania futbolówki z własnej połowy. Taka taktyka wystarczyła na pokonanie Pogoni, która i w tym meczu nie ustrzegła się błędów w grze defensywnej.

Przez dłuższy czas pierwszej połowy oba zespoły rozgrywały swoje akcje z myślą, aby nie stracić gola. Pierwszy strzał w kierunku bramki Broniewskiego oddali gospodarze w 13. minucie Prudniczanie za sprawą Jackowskiego uczynili to dopiero w 27. min, ale po rykoszecie był tylko rzut rożny. W 29. min po szybkim kontrataku i uderzeniu Baryscha piłka minęła spojenie słupka z poprzeczką. W 35. min dobrze i pewnie grający Pietruszka popełnił błąd, który wykorzystał Mylyk i wyprowadził GKS na prowadzenie 1:0. Dwie minuty później w idealnej sytuacji znalazł się Bawoł i z kilku metrów „podał” piłkę bramkarzowi. Na tym skończyły się „emocje” nudnej pierwszej połowy.

Druga odsłona zaczęła się najgorzej jak można było przewidzieć. Kibice pamiętają stracone gole przez Pogoń w poprzednich rozgrywkach z Krapkowicami i Głubczycami. Wtedy to po wrzutce z połowy boiska goście zdobyli bramki na wagę jednego i trzech punktów. Podobnie było w 48. min w tym meczu. Po dośrodkowaniu z połowy boiska, spod linii bocznej, nie atakowany Mylik opanował piłkę i uderzeniem z kąta podwyższył prowadzenie GKS-u na 2:0. Po stracie drugiej bramki Pogoń już do końca meczu posiadała wyraźną przewagę i stworzyła kilka sytuacji, po których powinna odwrócić losy spotkania. W 58. min wyróżniający się Reiwer nie pokonał bramkarza z kilku metrów. W 63. min piłkę po rzucie wolnym Seremeta i główce Szali, Serafin zdobył kontaktową bramkę (2:1). W 72. min bramkarz GKS-u kapitalną obroną wybił futbolówkę tuż przy słupku po uderzeniu Szali. Końcówka spotkania przebiegała przy zdecydowanej przewadze Pogoni. Gospodarze rozpaczliwie bronili korzystnego wyniku i ograniczali się wyłącznie do wybijania piłki, aby dalej od własnej bramki. W 84. min w idealnej sytuacji znalazł się Seremet i posłał piłkę o centymetry obok dalszego słupka. W 88. min bliski doprowadzenia do remisu był Drescher, ale też nie trafił w światło bramki.

Ambitnie walczący zespół z Głuchołaz rozgrywa wszystkie spotkania na wyjazdach nawet w roli gospodarza (Moszczanka). Ma utrudnione warunki treningowe, bo własne boisko jeszcze długo będzie remontowane po powodzi. W ostatnich trzech meczach stracił tylko jedną bramkę. Wygrał dwa spotkania - z Twardawą i Pogonią oraz zremisował z Otmuchowem, dzięki czemu opuścił strefę spadkową. Jako ciekawostkę przypomnę kibicom, że z powodzeniem GKS reprezentują byli piłkarze Pogoni. 49- letni Tomasz Lewandowski, świetnie spisujący się w obronie w meczu z Pogonią, w sezonie 1997 /1998 występował w klasie A, Tomasz Dziwisz – w sezonie 2010/ 2011 oraz 2016/2017 – w 4. lidze, Gracjan Charytanowicz - w sezonie 2018 / 2019 również w 4. lidze. ■

8. KOLEJKA

GKS Głuchołazy	**2**
Pogoń Prudnik	1

(1:0)

POGOŃ: Broniewski, Szala, Pietruszka (59. Łopuszański), Drescher, Serafin, Jackowski, Seremet (85. Chrzanowski), Łukaszewski, Serdiukov (85. Jurzyna), Ł. Bawoł, Reiwer (86. Stefaniak). Trener: Marek Gondziarowski. Kierownik drużyny: Arkadiusz Nowacki.

eprasa.pl 33fb3d306b

4. LIGA

7. KOLEJKA: Stal - Odra II 0:3, Start - Gogolin 4:2, Ruch - Śląsk 8:2, Starowice D. - Małapanew 4:0, Kadłub - Victoria 4:1, Fortuna - Starościn 1:0, Porawie - Domaszkowice 1:1.

1. Odra II Opole	7	21	26:6
2. LZS Starowice D.	6	18	24:3
3. Ruch Zdzieszowice	7	14	22:9
4. LZS Domaszkowice	7	12	11:7
5. Start Namysłów	7	12	17:14
6. LZS Starościn	7	12	18:13
7. LKS Kadłub	7	10	20:18
8. Małapanew Ozimek	7	9	15:1
9. Victoria Żyrowa	7	8	9:18
10. Stal Zawadzkie	7	7	9:18
11. MKS Gogolin	7	6	10:20
12. Porawie Większyce	7	4	9:24
13. Fortuna Głogówek	**6**	**3**	**4:16**
14. Śląsk Łubniany	7	3	13:26

KLASA OKRĘGOWA, GR. 2

8. KOLEJKA: Głuchołazy - Pogoń 2:1, Unia - Czarni 2:2, Chemik - Polonia G. 3:0, Polonia P. - Racławiczki 0:1, Raszowa - Grodków 0:7, Ujazd - Branice 0:3, Reńska Wieś - Cisowa 4:1, Twardawa - Starowice D. 2:2.

1. GKS Grodków	8	24	41:5
2. Orzeł Reńska Wieś	8	19	25:12
3. Orzeł Branice	8	17	18:9
4. Pogoń Prudnik	**8**	**15**	**24:16**
5. LZS Ujazd	8	14	16:8
6. LZS Racławiczki	8	12	9:13
7. KS Twardawa	**8**	**11**	**14:12**
8. LZS II Starowice D.	8	11	22:23
9. Czarni Otmuchów	8	11	19:2
10. Polonia Głubczyce	8	10	14:19
11. Polonia Prószków	8	9	14:15
12. GKS Głuchołazy	8	8	7:14
13. Chemik K.-Koźle	8	7	13:16
14. Unia Krapkowice	8	7	8:2
15. LZS Raszowa	8	5	8:29
16. KS Cisowa	8	1	7:25

KLASA A, GR. 2

6. KOLEJKA: Bodzanów - LZS Skarbimierz 2:0, Orzeł - Metalowiec 4:1, Buków - Sudety 0:7, Unia - Ogrodnik 2:2, Ścinawa N.-Korfantów - Atom 2:4, Biała Nyska - Polski Świętów 6:4, Rusocin - Karnków 5:0, Sokół - Jasienica 1:1.

1. Orzeł Olszanka	6	16	20:4
2. LKS Bodzanów	6	16	19:5
3. Atom Grądy	6	14	15:8
4. LZS Jasienica G.	6	12	20:9
5. LKS Rusocin	6	11	12:7
6. Sudety Burgrabice	6	10	17:9
7. UKS Karnków	6	10	12:17
8. LZS Skarbimierz	6	9	8:1
9. Unia Tułowice	6	8	19:12
10. Metalowiec Łambinowice	6	6	11:13
11. LZS Ścinawa N.-Korfantów	**6**	**5**	**13:15**
12. Ogrodnik Chróścina N.	6	4	14:18
13. Sokół Małujowice	6	4	8:18
14. LZS Biała Nyska	6	4	15:23
15. LZS Buków	6	4	12:27
16. LZS Polski Świętów	6	1	13:32

KLASA B, GR. 7

4. KOLEJKA: Łowkowice - Korona 0:2, Unia II - Strzeleczki 3:2, Zawada - Obrowiec 1:2, Racławiczki II- Kujawy 6:0, Fortuna - Kosmos 0:0, Kórnica-Nowy Dwór - Otmęt 2:0.

1. Unia II Krapkowice	4	12	15:5
2. Korona Krępna	4	12	7:2
3. LZS II Racławiczki	4	9	10:3
4. LZS Łowkowice	4	9	9:7
5. LZS Kórnica-Nowy Dwór	4	6	7:5
6. Otmęt Krapkowice	4	6	8:5
7. LZS Obrowiec	4	6	8:7
8. LZS Zawada	4	6	14:7
9. Fortuna Łącznik	4	4	5:9
10. Kosmos Dobra	4	1	0:9
11. LZS Strzeleczki	4	0	5:10
12. LZS Kujawy	4	0	3:22

KLASA A, GR. 4

6. KOLEJKA: Plon - Lisięcice 2:2, Błękitni - Rzepcze 2:3, Włókniarz - Walce 1:2, Orzeł II - Odrzanka 1:1, Śląsk - Victoria Ł. 2:6, Górnik - Naprzód 0:6, Cukrownik - Gogolin II1:3, Żywocice - Victoria 3:1.

1. Odrzanka Dziergowice	6	14	13:4
2. Orzeł II Branice	6	13	21:12
3. LZS Walce	**6**	**13**	**15:8**
4. Naprzód Niezdrowice	6	13	21:5
5. LZS Żywocice	6	12	25:12
6. Victoria Łany	6	12	18:11
7. Cukrownik Baborów	6	11	13:10
8. Włókniarz Kietrz	6	10	9:5
9. Śląsk Reńska Wieś	6	9	12:21
10. MKS II Gogolin	6	9	21:13
11. LZS Lisięcice	6	7	9:15
12. Górnik Januszkowice	6	5	11:23
13. LZS Rzepcze	**6**	**4**	**8:14**
14. Plon Błotnica Strz.	6	4	9:19
15. Victoria Cisek	6	0	6:20
16. Błękitni Jaryszów	6	0	6:25

KLASA B, GR. 10

4. KOLEJKA: Jasienica Dolna - Krasna Góra 5:2, Grodków - Orzeł II 3:0, Góral - Rolnik 7:1, Ogrodnik II - Mańkowice 11:0, Metalowiec II - Plon 1:5, Przechód - LZS Niwnica-Konradowa 1:2.

1. GAS Grodków	4	12	24:0
2. Plon Skoroszyce	4	9	9:6
3. Ogrodnik II Chróścina N.	4	9	19:6
4. Góral Sidzina	4	9	15:5
5. Metalowiec II Łambinowice	4	7	9:11
6. LZS Jasienica D.	4	7	10:5
7. Rolnik Lasocice	4	6	8:14
8. LZS Krasna Góra	4	4	8:11
9. LZS Niwnica-Konradowa	4	3	9:11
10. LZS Przechód	4	2	6:9
11. Orzeł II Reńska Wieś	4	1	1:9
12. LUKS Mańkowice	4	0	2:33

KLASA B, GR. 11

4. KOLEJKA: Polonia Biała- Sudety 1:1, Dytmarów - Kolnowice 2:1, Włodary-Węża - AP Biała 0:10, Łąka Prudnicka - Lubrza 2:2, Rudziczka - Gryżów 0:3, Ligota B.-Radostynia - Pogoń II 2:3.

1. AP Biała	4	12	25:5
2. LZS Gryżów	4	12	18:4
3. Polonia Biała	4	10	10:4
4. LZS Lubrza	4	7	8:4
5. Pogoń II Prudnik	4	7	13:10
6. LZS Dytmarów	4	6	4:11
7. LZS Łąka Prudnicka	4	5	8:10
8. Sudety Moszczanka	4	4	8:8
9. LZS Ligota B.-Radostynia	4	4	7:9
10. LZS Włodary-Węża	4	1	5:2
11. LZS Rudziczka	4	0	4:13
12. LZS Kolnowice	4	0	3:14

KLASA B, GR. 13

4. KOLEJKA: Polonia - Partyzant 1:1, Żądło - Racławia 3:2, Stal - Pogoń 0:1, Fortuna - Sokół 1:4, Rolnik - Pogranicze 1:2, Start - Orzeł 0:4.

1. Orzeł Dzierżysław	4	12	21:4
2. Sokół Boguchwałów	4	12	15:5
3. Pogoń Wojnowice	4	12	11:5
4. Polonia Ściborzyce Wlk.	4	10	17:8
5. Pogranicze Mokre	4	7	13:7
6. Start Bogdanowice	4	6	15:11
7. Partyzant Kazimierz	4	4	10:5
8. Żądło Sucha Psina	4	4	9:10
9. Stal Grobniki	4	3	4:13
10. Rolnik Lewice	4	0	5:15
11. Racławia Racławice Śl.	4	0	8:20
12. Fortuna Chomiąża	4	0	5:30

2. LIGA KOSZYKARZY

1. KOLEJKA: Sudety - Kangoo 91:83, Turów - Śląsk II 114:93, Pyra - Twierdza 103:83, Smyk - Gimbasket 101:36 (28:8, 28:3, 21:10, 24:15; Październy 4, Nosol 4, Pawelec 4, Pietrzak 14, Ługowski 12, Kociuga 3, Pikuła 6, Tataruch 11, Sieradzki 17, Mindowicz 12, Zychowicz 8, Smektała 6), Maximus - Basket II 97:82, SKM - Basket 99:86, WKK II - Orły 102:71, Pogoń - Kosz 76:86 (18:25, 17:14, 19:21, 22:26; Sanny 9, Jakubiak 6, Stalicki, Madziar 7, P. Garwol 25, Tomala 10, Krzemiński 8, M. Garwol 11).

1. Smyk Prudnik	**1**	**2**	**+65**
2. WKK II Wrocław	1	2	+31
3. Turów Zgorzelec	1	2	+21
4. Pyra Poznań	1	2	+20
5. Maximus Kąty Wrocł.	1	2	+15
6. SKM Zielona G.	1	2	+13
7. Kosz Pleszew	1	2	+10
8. Sudety Jelenia G.	1	2	+8
9. Kangoo Gorzów Wlkp.	1	1	-8
10. Pogoń Prudnik	**1**	**1**	**-10**
11. Basket Legnica	1	1	-13
12. Basket II Poznań	1	1	-15
13. Twierdza Kłodzko	1	1	-20
14. Śląsk II Wrocław	1	1	-21
15. Orły Wrocław	1	1	-31
16. Gimbasket Wrocław	1	1	-65

EKSTRALIGAA FUTSALU KOBIET

1. KOLEJKA: AZS Cz. - Targowianka 5:3, AZS P. - Słomniczanka 6:0, Rolnik Biedrzychowice-Głogówek - AZS W. 4:2, Nowy Świt - Futsal Team Wierzbno 11:3, AZS O. - Siemianowice Śl. przeł.

1. Nowy Świt Górzno	1	3	11:3
2. AZS Poznań	1	3	6:0
3. AZS Częstochowa	1	3	5:3
4. Rolnik B./G.	**1**	**3**	**4:2**
5. AZS Olsztyn	0	0	0:0
. Sielsia Siemianowice Śl.	0	0	0:0
. Rekord B.-Biała	0	0	0:0
8. Targowianka Targowisko	1	0	3:5
9. AZS Warszawa	1	0	2:4
10. Słomniczanka Słomniki	1	0	0:6
11. Futsal Team Wierzbno	1	0	3:11

4. LIGA KOBIET

3. KOLEJKA: Jedność - Rolnik Biedrzychowice/Głogówek 2:2, Polonia - Bogdańczowice 0:9, UKS Unia Opole - Unia Opole odw.

1. Rolnik B./G.	**3**	**7**	**8:3**
2. Unia Opole	2	6	21:1
3. Jedność Rozmierka	3	4	6:2
4. KKS Bogdańczowice	3	3	10:5
5. UKS Unia Opole	2	3	4:6
6. Polonia Prószków	3	0	3:16



MUKS POGOŃ PRUDNIK

Utalentowana Hanna Kołaczyk

TENIS STOŁOWY

Świetny weekend Hanny Kołaczyk

To był wyjątkowo intensywny i owocny czas dla prudnickiego tenisa stołowego

Reprezentująca barwy klubowe MUKS Pogoni Prudnik - Hanna Kołaczyk, zaliczyła rewelacyjny występ podczas dwudniowych zmagań przy tenisowych stołach w Krapkowicach, stając na podium obu rozegranych turniejów.

Zmagania rozpoczęły się w sobotę, 12 września, kiedy to odbył się Memoriał im. Norberta Mnicha. Turniej zgromadził wyjątkowo silną stawkę zawodników i zawodniczek, na czele z wymagającą obsadą ze Śląska. Hania pokazała ogromną determinację i świetną dyspozycję kondycyjną. Ostatecznie wywalczyła 3. miejsce.

Niedziela przyniosła kolejną dawkę sportowych emocji podczas I Wojewódzkiego Turnieju Kwalifikacyjnego. Zawodniczka z Prudnika nie zwalniała tempa i po serii świetnych pojedynków dotarła aż do finału, kończąc rywalizację na znakomitym 2. miejscu.

Sukcesy Hani to efekt ciężkiej pracy na treningach pod okiem duetu szkoleniowego – Wojciecha Tobiasza oraz Oskara Kańskiego. Forma zaprezentowana na początku sezonu dobrze rokuje przed kolejnymi startami w rozgrywkach wojewódzkich i ogólnopolskich. (z) ■

PIŁKA NOŻNA

Będąc na stadionie wstąp do sklepiku!

Najbliższy domowy mecz prudnicka Pogoń rozegra w sobotę, 26 września. Na stadion przy ulicy Kolejowej zawita Unia Krapkowice. Początek spotkania o godz. 16.00.

Tradycyjnie już, dla kibiców przygotowana zostanie strefa gastro, w której nabyć można napoje czy gorące przekąski. Do kupienia będą również najnowsze koszulki meczowe oraz klubowe kubki.

- Całkowity zysk z naszego skromnego sklepiku, a także ze strefy gastronomicznej, w stu procentach zasila budżet klubu – przypominają działacze Pogoni.

Warto wiedzieć, kto stoi za tą inicjatywą. Wolontariacką pracę w tym zakresie wykonują Magdalena Ostrowska i Czesław Stefański. Pogoń składa im podziękowania za zaangażowanie w funkcjonowanie klubu.

- Sukcesywnie nasi fani będą „dozbrajani" gadżetami w naszych barwach – zapowiada pan Czesław, w żyłach którego niezmiennie płynie biało-niebieska krew.

W planach są czapki (zimowe i z daszkiem), szale czy smycze. (ws) ■

eprasa.pl 33fb3d306b

INFORMATOR

APTEKI

Dyżury w porze nocnej oraz w dni wolne od pracy pełni Apteka Optima w Prudniku.

Godziny pracy Apteki Optima:
• **poniedziałek-piątek: 8.00 – 20:00**
dyżur: 20:00 – 22:00, z wyjątkiem dni wolnych od pracy
• **sobota: 9:00 – 19:00**
Dyżur: 19:00 – 21:00
• **niedziele i dni wolne od pracy: 14:00 – 20:00**
Dyżur: 10:00 do 14:00.

PRUDNIK

Apteka „Kolorowa",
ul. Sobieskiego 15, tel. 730 942 198
Apteka „Gemini"
ul. Kościuszki 15, tel. 453 022 925
Apteka mgr Jadwiga Jaskowska,
ul. Rynek 14, tel. 77 436 38 55
Apteka „Alga"
ul.Staszica 4, tel. 77 436 68 88
Apteka „Optima"
ul. Nyska 1, tel. 77 436 65 90
Apteka „Pod Złotym Wężem"
ul. Powstańców Śląskich, tel. 77 406 70 93
Apteka Burchacińscy Spółka Jawna
ul. Skowrońskiego 28, tel. 77 887 01 01

GŁOGÓWEK

Apteka Św. Anny
ul. 3 Maja 17, tel. 77 437 24 25
Apteka „Crategus"
ul. Zamkowa 1, tel. 77 437 37 96
Apteka Nowa „M. & T. Schmidt"
ul. Mickiewicza 20, tel. 77 437 34 75
Apteka Drofarm
ul. Piotra Skargi 15a, tel. 533 222 324

BIAŁA

Apteka „Pod Lwem",
ul. 1 maja 18, tel. 77 438 70 22
Apteka im. Karola Wojtyły,
ul. Opolska 2a, tel. 77 438 74 06
Apteka im. św. Kamila,
Rynek 14, tel. 77 438 71 21

ŁĄCZNIK

Apteka mgr Krystyna Wiśniewska,
Łącznik 48 – 220
ul. Skowrońskiego 4,
tel. 77 437 63 68

KORFANTÓW

Apteka „Apteka Rodzinna"
ul. Wyzwolenia 16, tel. 77 435 60 27
Apteka Elżbieta Wilk
ul. Wyzwolenia 19, tel. 77 431 90 48

STRZELECZKI

Apteka „Sub-Sole",
Strzeleczki, ul. Sienkiewicza 33,
tel. 77 466 82 00
Punkt apteczny „Sub-Sole",
Dziedzice, ul. Główna 15,
tel. 77 466 87 58
Apteka Arnika,
Dobra, ul. Szkolna 2, tel. 77 466 83 09
Kujawy, ul. Opolska 1 C, tel. 77 466 87 58

WALCE

Apteka,
ul. Mickiewicza 7, tel. 77 466 01 23
Apteki w Białej, Głogówku i Łączniku nie prowadzą dyżurów

WAŻNE TELEFONY

Telefon alarmowy 112
Nocna i świąteczna pomoc lekarska
PCM ul. Piastowska 64, tel. 77 406 78 99
Informacja PKP, tel. 19 757
Urząd Skarbowy, ul. Kopernika 1a,
tel. 77 436 99 00

POGOTOWIA

Ratunkowe 112, 999, 77 438 78 85
Straż Pożarna 112, 998, 77 438 05 30
Policja 112, 997, 478 629 503
Energetyczne 991
Gazowe 992
Wodno-Kanalizacyjne 994
>> Prudnik 77 436 25 56
>> Głogówek 77 437 46 47
Drogowe 981
Opiekuńcze 77 474 54 45
Straż Miejska 77 406 62 42

POWIATOWY RZECZNIK KONSUMENTÓW
Starostwo Powiatowe w Prudniku, pok. 4
tel. 77 436 93 09, 576 834 168
środa i piątek 7.30 -13.00

OŚRODEK POMOCY SPOŁECZNEJ W PRUDNIKU 77 406 70 38

OŚRODEK POMOCY SPOŁECZNEJ W GŁOGÓWKU 77 438 00 40

OŚRODEK POMOCY SPOŁECZNEJ W BIAŁEJ 77 438 71 40

OŚRODEK POMOCY SPOŁECZNEJ W LUBRZY 77 407 46 79

KULTURA

OŚRODKI KULTURY

Prudnicki Ośrodek Kultury i Biblioteki Publicznej w Prudniku
Siedziba główna POK – Pałac Fränkla,
ul. Kościuszki 1A, 48 – 200 Prudnik,
tel. 77 436 33 96.
Miejsko-Gminna Biblioteka Publiczna,
ul. Mickiewicza 1, 48 – 200 Prudnik,
tel. 77 436 27 60.
Kino Diana, ul. Mickiewicza 1,
48 – 200 Prudnik, tel. 77 436 66 85.

Centrum Kultury w Głogówku
Ul. Batorego 10, 48-250 Głogówek,
tel. 77 406 91 40. Godziny otwarcia:
pon - pt - od 8.00 do 20.00.

Gminne Centrum Kultury w Białej
Ul. Prudnicka 35, 48-210 Biała,
tel./faks 077 438 70 26.

Gminny Ośrodek Kultury w Lubrzy
Ul. Wolności 73, 48-231 Lubrza,
tel./faks 77 407 46 83.

Agencja Sportu i Promocji w Prudniku
Ratusz - Rynek, Prudnik, tel. 77 436 66 55
Městské informační a kulturní středisko w Krnovie
náměstí Míru 1/14, 794 01 Krnov, tel. 554 614 706,
e-mail: posta@mikskrnov.cz.

MUZEA I GALERIE

Muzeum Ziemi Prudnickiej
Siedziba główna - Arsenał, ul. Chrobrego 5,
48-200 Prudnik, tel. 77 406 80 60, czynne:
wtorek-piątek 8.00-16.00, 2. sobota miesiąca:
10.00-16.00. Ekspozycja stała: etnografia,
historia Prudnika, Stanisław Szozda. Centrum Tradycji Tkackich - ul. Królowej Jadwigi 23, czynne: wtorek-piątek 8.00-16.00, 4. sobota miesiąca 10.00-16.00. Wieża Woka, Plac Zamkowy czynna od 1 maja do 30 września od wtorku do piątku 12.00-16.00 oraz w soboty, niedziele i święta 12.00-18.00. Cena biletów: Arsenał normalny 10 zł, ulgowy 5 zł, grupowy (20-35 osób) 100 zł, CTT normalny 10 zł, ulgowy 5 zł, grupowy 100 zł, Wieża Woka normalny/ulgowy 5 zł, grupowy 50 zł. Bilet rodzinny (tylko z Kartą Dużej Rodziny lub Opolską Kartą Rodziny) - 20 zł (obejmuje wszystkie obiekty MZP). **W czwartki do obiektów muzeum wstęp wolny (poza Wieżą Woka).**

Muzeum w Głogówku
Ul. Słowackiego 1, 48-250 Głogówek,
tel. 77 437 35 00, godziny otwarcia: wtorek – piątek: 10.00 – 14.00.

Muzeum Śląska Opolskiego
Ul. św. Wojciecha 13, Opole, tel. 77 453 66 77.
Czynne 9.00-15.30 (wtorek-piątek), 10.00-15.00 (sobota), 12.00-17.00 (niedziela), nieczynne (poniedziałek). Ekspozycja stała: „Pradzieje Opolszczyzny" i „Opole - gród, miasto, stolica regionu". „Galeria malarstwa polskiego XIX i XX wieku", „W kręgu farmacji".

Městské muzeum w Zlatých Horách
Nám. Svobody 94, 79376 Zlaté Hory. Czynne od wtorku do piątku, od godz. 9.00 do 12.00 i od 13.00 do 16.00.

Městské muzeum w Krnovie
náměstí Míru 14, 794 01 Krnov, tel. 554 614 706, e-mail: muzeum@mikskrnov.cz.

Galeria Sztuki Hanny Bakuły „No Ba!"
(oddział Muzeum Ziemi Prudnickiej)
Rynek 2, Prudnik. Godziny otwarcia: so od 12.00 – 18.00, wt – pt 10.00 – 16.00

IZBY REGIONALNE

• Farska stodoła w **Biedrzychowicach**, usytuowana obok plebani. Jest tu eksponowane wyposażenie dawnego śląskiego domu. Kontakt z Różą Zgorzelską (tel. 77 437 17 99, kom. 668 290 809).
• Izba śląska w Publicznym Gimnazjum nr 1 w **Głogówku**. ul. Kościuszki 10, tel. 77 437 35 92. W wydzielonych pomieszczeniach znajdują się tematyczne ekspozycje: dawna pralnia, kuchnia, sypialnia, klasa itp.
• Izba regionalna na poddaszu budynku szkolnego w **Przechodzie** (gmina Korfantów). Zgromadzono w niej stroje regionalne, przedmioty codziennego użytku, sprzęty rolnicze, mapy, fotografie.
• Izba regionalna w Wiejskim Centrum Aktywizacji w **Rudziczce**. Izbę można zwiedzać od poniedziałku do piątku, w godz. od 13.00 do 20.00.

Zabytkowy spichlerz w Trzebinie
Czynne w każdą niedzielę, od godz. 15.00 do 17.00. Kontakt: sołtys Roman Pilch (77 436 03 22), Józefa Bogusz (77 436 60 22), Daniela Mojak (784 181 951).

CENY PALIW	95	ON	LPG
„Orlen" Prudnik	7,99	8,99	3,19
„Pieprzyk" Prudnik	7,94	8,99	3,02
„STW" Prudnik	7,95	8,97	-
„Orlen" Biała	7,99	8,99	3,19
„Avia" Rzepcze	7,94	9,09	2,99
„Shell" Lubrza	7,99	8,99	3,19

WALUTY	NBP
1 eur	4,30 / 4,39
1 usd	3,75 / 3,83
1 gbp	5,02 / 5,12
1 chf	4,56 / 4,65
100 czk	17,79 / 18,06

Stan: 22 września, godz. 9.00 - 9.30 zebrał: Damian Wicher-Sienkiewicz

Kino Diana w Prudniku

REPERTUAR WRZESIEŃ

FILM	DATA	GODZ.
NIE PATRZ W DÓŁ 2 Thriller od 15 lat, napisy 2D - 2h	04 / 09 05 / 06 / 10	17.45 20.00
500 MIL Dramat od 12 lat, napisy 2D - 1h 42m	04 05 / 06 / 10 09	20.00 17.45 12.30
PUCIO KOCHA ZWIERZAKI Animacja B/O, dubbing 2D - 45m	05 / 09 / 10	16.00
AUTA (20 ROCZNICA) Animacja od 7 lat, dubbing 2D - 1h 57m	11 / 12 / 13 / 17	16.00
GORZKIE ŚWIĘTA Dramat od 15 lat, napisy 2D - 1h 51m	11 / 12 / 13 17	18.15 12.30
NIEBO NAD NORMANDIĄ Wojenny od 15 lat, napisy 2D - 1h 40m	11 / 12 / 13 17 18 / 19 / 20 / 23	20.15 18.15 17.45
TEDI I MAGICZNA LAMPA Przygodowy od 7 lat, dubbing - 1h 30m	18 / 19 / 20 /23 / 24 25 26 / 27	15.30 17.45 15.30 i 17.45
RESIDENT EVIL Horror od 16 lat, napisy 2D - 1h 35m	18 / 19 / 20 /23 / 24 25 / 26 / 27 / 30	20.00 20.00
KRAJOBRAZ PO BITWIE Obyczajowy od 15 lat, Polska 1970 - 1h 41m	24	17.45
FOLWARK ZWIERZĘCY Animacja od 12 lat, dubbing 2D - 1h 36m	25 / 30	15.30
DZIEŃ DZIECKA KSIĘDZA KACZKOWSKIEGO Dokumentalny od 12 lat - 1h 15m	30	17.30

Prudnicki Ośrodek Kultury · Gmina Prudnik

BURMISTRZ PRUDNIKA przypomina o obowiązkowej akcji odszczurzania na terenie miasta i gminy Prudnik w dniach od 01.10.2026r. – 15.10.2026r., zgodnie z Uchwałą Nr LXXXIV/1317/2023 Rady Miejskiej w Prudniku z dnia 26 października 2023 r z późniejszymi zmianami. O przeprowadzonej akcji, rodzaju zastosowanych środków oraz wykonawcy deratyzacji proszę powiadomić pisemnie Wydział Gospodarki Komunalnej, Ochrony Środowiska i Rolnictwa Urzędu Miejskiego w Prudniku ul. Kościuszki 3, oraz Powiatowego Inspektora Sanitarnego w Prudniku ul. Klasztorna 4 w terminie do 31 października 2026r.

Ponadto przypomina się, że obowiązkowa akcja odszczurzania odbywać się będzie we wszystkich nieruchomościach komunalnych, spółdzielczych i prywatnych.
- Właściciele, użytkownicy lub zarządcy nieruchomości mogą zlecać pisemne przeprowadzenie odszczurzania firmom specjalistycznym lub dokonywać odszczurzania we własnym zakresie, zakupując trutkę w sklepach chemicznych .
- Właściciele, użytkownicy lub zarządcy nieruchomości przed rozpoczęciem akcji odszczurzania dokonują gruntownego oczyszczania terenu poszczególnych nieruchomości z nagromadzonych nieczystości.

W czasie trwania akcji należy:
1/ wyłożyć trutkę w oznaczonych miejscach zgodnie z pouczeniem umieszczonym na opakowaniu
2/ w miejscach wyłożenia trutki umieścić nalepki ostrzegawcze, oraz zabezpieczyć przed zniszczeniem
3/ pouczyć dzieci o niebezpieczeństwie zatrucia wyłożoną trutką oraz ściśle je nadzorować i nie pozostawiać bez opieki
4/ zwierzęta i ptactwo domowe trzymać pod zamknięciem
5/ w przypadku ewentualnego zatrucia człowieka wyłożoną trutką, chorego skierować do szpitala.

Po zakończeniu akcji należy:
1/ zebrać pozostała trutkę i padłe gryzonie
2/ padłe gryzonie zakopać na głębokość 1 metra w odległości co najmniej 40 m od źródła wody pitnej
3/ zebraną nie zużytą trutkę zniszczyć poprzez spalenie

BURMISTRZ PRUDNIKA

REKLAMA

OGŁOSZENIE

Tygodnik Prudnicki

REDAKCJA I BIURO OGŁOSZEŃ
48-200 Prudnik, ul. Kościuszki 13a
TELEFON
77 436 28 77
INTERNET
www.terazprudnik.pl
www.aneks.com.pl
www.facebook.pl/tygodnikprudnicki
E-MAIL
redakcja@tygodnikprudnicki.pl
REDAKTOR NACZELNY
Andrzej DEREŃ
andrzej.deren@tygodnikprudnicki.pl

SEKRETARZ REDAKCJI
Grzegorz WEIGT
PUBLICYŚCI
Damian WICHER-SIENKIEWICZ
Mieczysław MATCZAK
WSPÓŁPRACA
Daniela DŁUGOSZ-PENCA
Franciszek DENDEWICZ
Adam LUTOGNIEWSKI
Bożena TOKAR-MATKOWSKA
REKLAMA
Adam MYŚKÓW
reklama@tygodnikprudnicki.pl

WYDAWCA
Spółka Wydawnicza ANEKS
48-200 Prudnik, ul. Kościuszki 13a
KONTO BANKOWE
Santander Bank Polska S.A. - 1 Oddział w Prudniku
84 1090 2226 0000 0005 7401 1084
DRUK
Polska Press Sp. z o.o., Oddział Poligrafia,
Drukarnia w Sosnowcu,

BIURO OGŁOSZEŃ CZYNNE OD 8.15 DO 16.00
Redakcja zastrzega sobie prawo do skaracania nadesłanych materiałów prasowych i listów. Redakcja nie odpowiada za treść ogłoszeń i reklam. Nowy numer w każdą środę w kioskach i sklepach ziemi prudnickiej. Czekamy na sygnały, pomysły i informacje od Czytelników.

e-GAZETA
Gazeta w formie elektronicznej do nabycia na platformach:
egazety.pl
eGazety.pl
e-kiosk.pl
ekiosk.pl
eprasa.pl
eprasa.pl



SKŁAD KOMPUTEROWY
Jarosław TOMASZEWICZ

We wszystkich sprawach dotyczących prenumeraty prosimy o kontakt mailowy - redakcja@tygodnikprudnicki.pl lub telefoniczny - 77 436 28 77

eprasa.pl 33fb3d306b

BIAŁA – ŚCINAWA MAŁA

Uwaga! Ćwiczenia strażaków

W piątek i sobotę (25 i 26 września) odbędą się dwa ćwiczenia straży pożarnej. W piątek na terenie Zespołu Szkolno-Przedszkolnego w Białej zorganizowane zostaną Gminne Ćwiczenia Ratownicze komendanta gminnego OSP Gminy Biała (od godz. 10.00). Dzień później zorganizowane zostaną ćwiczenia służb ratowniczych w Ścinawie Małej oraz okolicznych miejscowościach (Ścinawa Nyska, Jegielnica, Pleśnica, Przydroże Małe). Tutaj ćwiczenia odbywać się będą w godz. 10.00 – 17.00. Organizatorzy z góry przepraszają za ewentualne utrudnienia. (d) ■

Kancelaria Adwokacka w Prudniku
Adwokat Anna Czajka
48-200 Prudnik, ul. Zamkowa 8
tel. 512 929 391, e-mail: biuro@kancelariaczajka.pl



Potrzebujesz pomocy prawnej? Wyjaśnimy Twoją sytuację i wskażemy możliwe rozwiązania. Udzielamy porad prawnych oraz prowadzimy sprawy przed sądami i urzędami. Pomagamy zarówno osobom prywatnym, jak i przedsiębiorcom.

Zajmujemy się m.in.:
- sprawami o zapłatę, odszkodowania i zadośćuczynienia,
- sprawami rodzinnymi (rozwód, alimenty, kontakty z dzieckiem),
- sprawami spadkowymi (nabycie spadku, zachowek, dział spadku),
- sprawami karnymi (obrona, pomoc na każdym etapie postępowania).

Każdą sprawę analizujemy indywidualnie, z uwzględnieniem jej okoliczności faktycznych oraz sytuacji życiowej Klienta, tak aby zaproponować rozwiązanie możliwie najkorzystniejsze i adekwatne do konkretnego problemu. Dbamy o rzetelne wyjaśnienie przepisów oraz realnych możliwości działania, tak aby Klient mógł świadomie podjąć decyzję co do dalszych kroków.

Zapraszamy po wcześniejszym umówieniu spotkania.

REKLAMA

OKNOPAST
- DRZWI
- OKNA
- ROLETY
- BRAMY GARAŻOWE
- MOSKITIERY

PRODUCENT



aluron GROS eko okna

662 532 586 Lubrza, ul. Nowej Naprawy 47

PARAFIA ŚW. MICHAŁA ARCHANIOŁA W PRUDNIKU

Nawiedzenie figury św. Michała

W dniach 18-20 września prudnicka parafia przyjęła figurę św. Michała Archanioła z cudownej groty objawień w Gargano we Włoszech.

W piątek 18 września nawiedzenie rozpoczęło się nabożeństwem oczekiwania i powitaniem, Mszą św. i wieczorem ze św. Michałem Archaniołem.

W sobotę 19 była Msza św. z homilią o aniołach, Koronka do św. Michała Arch. i dziewięciu chórów Anielskich, Msza dla chorych i starszych z błogosławieństwem przez przyczynę św. Michała, adoracja Najświętszego Sakramentu, Koronka do Miłosierdzia Bożego, Msza św. z modlitwą o uzdrowienie i uwolnienie z nałogów i wieczór ze św. Michałem Arch.

W niedzielę 20 września miał miejsce odpust parafialny ku czci św. Michała Archanioła. Na wszystkich Mszach św. odmówiony został Akt Poświecenia się św. Michałowi Arch. Po Mszy o godz. 18.00 pożegnano opuszczającą miasto figurę.

W Prudniku gościł w tym czasie michalita ks. Krzysztof Bochenek, prowadzący peregrynację figury w Polsce, który głosił nauki i kazania przez te trzy dni.

Figura przywieziona została z najstarszego sanktuarium św. Michała Archanioła w Europie Zachodniej, z włoskiego Monte Sant' Angelo na Górze Gargano. Gdziekolwiek pojawi w znaku figury, wierni modlą się i proszą o jego pomoc w walce ze złem. Św. Michał Archanioł, najważniejszy spośród aniołów, uważany za anioła sprawiedliwości i sądu, łaski i zmiłowania. Jego imię znaczy „Któż jak Bóg". W Apokalipsie św. Jana Archanioł pojawia się na niebie i walczy ze smokiem. ■



PARAFIA ŚW. MICHAŁA ARCHANIOŁA W PRUDNIKU

Przywiezienie figury w piątek 18 września



GRZEGORZ WEIGT

Pożegnanie figury św. Michała w niedzielny wieczór



PARAFIA ŚW. MICHAŁA ARCHANIOŁA W PRUDNIKU

Figura św. Michała Archanioła z Gargano w prudnickim kościele

REKLAMA

BIAŁA AKACJA
RESTAURACJA & CATERING

ORGANIZACJA PRZYJĘĆ
wesela • chrzciny • komunie
urodziny • jubileusze • stypy

Restauracja BIAŁA AKACJA
Łąka Prudnicka, ul. Jana Pawła II 83
tel. 781 997 554



BUDUJESZ? • REMONTUJESZ? • SPRZĄTASZ?
CZECH-BUDOWA
WYNAJEM KONTENERÓW małych i DUŻYCH
ROBOTY ZIEMNE
WYWÓZ GRUZU I ODPADÓW POBUDOWLANYCH
CZECH-BUDOWA 600 238 127

eprasa.pl 33fb3d306b