Najwięcej informacji z CHEŁMA i powiatu CHEŁMSKIEGO + telewidz PROGRAM TV

nowy tydzień
tygodnik lokalny

ISSN 1895-2992

nr 32(767) 10 - 16 sierpnia 2020 r. ISSN 1895-2992 Nr indeksu 00204684 Nakład 14999 egz. CENA: 3,30 zł w tym VAT 5%

KONKURS

ROWER I INNE NAGRODY!
str. 20

Twierdza szpital

TELEFONU NIE ODBIERAJĄ, DO REJESTRACJI NIE WPUSZCZAJĄ

64 razy próbował połączyć się telefonicznie ze szpitalną rejestracją mieszkaniec Chełma, żeby umówić się na badanie! Nie udało się. Schorowany mężczyzna pojechał do szpitala osobiście, ale nie wpuszczono go do rejestracji. - To jakiś absurd! - mówi. str. 7

Zaczaił się koronawirus...

Wojsławice ogarnął strach

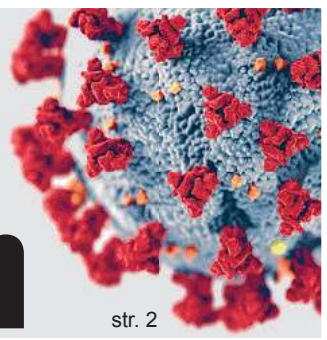

str. 2

Tak chełmski PUM postępuje z ludźmi

Aby przyspieszyć eksmisję, pracownicy PUM wyrzucali cały dobytek lokatora przez balkon, z czwartego piętra. - Płakał, gdy odjeżdżał. Wszystko mu zniszczyli - mówi świadek tej skandalicznej akcji miejskiej spółki. str. 5

Zatrzymać fatum

Śmierć synka, choroba wnuka, kolejne operacje i ciężka praca, a teraz walka z najgorszym wrogiem - glejakiem mózgu. Życie pani Beaty i jej rodziny nie jest usłane różami. 51-letnia chełmianka potrzebuje pieniędzy na kosztowną terapię. - Chcę zatrzymać to fatum nad moją rodziną. Będę walczyć o mamę, najbliższą osobę w moim życiu - mówi Magdalena Barej, 27-letnia córka pani Beaty. str. 4

www.nowytydzien.pl

KUPIĘ MIESZKANIE ZA GOTÓWKĘ
szczegóły str. 24

STOLARNIA - TARTAK
RAKOŁUPY DUŻE
OFERUJEMY:
● Altany ● Pergole ● Wiaty
● Garaże ● Domki narzędziowe
● Meble ● Donice
● USŁUGI STOLARSKIE
● Drewno strugane: kantówki, deski
● Deska tarasowa, podłogowa i elewacyjna
● Drewno opałowe: grab, dąb, olcha itp.
513 303 650

PRZYJAZNY SKŁAD OPAŁU
Chełm, ul. Podgórze 36
tel. 887 50 51 50
WĘGIEL ODSIEWANY PRZED ZAŁADUNKIEM niskie ceny!
Nowość PELLET
MOŻLIWOŚĆ ZAPŁATY KARTĄ
TRANSPORT - RATY - WORKOWANIE

WĘGIEL LETNIA PROMOCJA
• GROSZEK od 580 zł
• ORZECH od 640 zł
• KOSTKA od 690 zł
SKŁAD OPAŁU "SZUMIŁO"
ul. Hrubieszowska (za Borkiem) 82 560 33 92
530 294 183

KUPIĘ MIESZKANIE ZA GOTÓWKĘ
w Chełmie - może być do remontu
tel. 511-218-024

tel. 733 280 000
tel. 530 000 560
e-mail: zamowienia@wach.pl
www.wach.pl
WACH
Hurtowa sprzedaż
- oleju napędowego
- oleju opałowego
- propanu na cele opałowe

DOM WESELNY ZA BORKIEM
WOLNE TERMINY
Na miejscu pokoje 2 i 3-osobowe
Chełm, ul. Hrubieszowska 135
tel. 82 560 32 71, 785 701 066
www.zaborkiem.pl

MIELNICZENKO
TRANS-AGRO
SKŁAD OPAŁU
NAJLEPSZY ASORTYMENT WĘGLA I MIAŁU
• WĘGIEL ŚLĄSKI I IMPORTOWANY
• WĘGIEL LUZEM I WORKOWANY
Chełm, ul. Kolejowa 45A
tel. 502 268 706, 82 56 55 943

22-151 Janów, Mickiewicza 87
SKŁAD OPAŁU
NISKIE CENY, PŁATNOŚĆ KARTĄ
RATY NA DOWÓD, WĘGIEL LUZEM I WORKOWANY
PRZESIANY I PRZESORTOWANY PRZED ZAŁADUNKIEM
USŁUGA ROZŁADUNKU, TRANSPORT
skład opału janów www.wegielchelm.pl
691-88-82-88
ORZECH, GROSZEK, KOSTKA, EKOGROSZEK, MIAŁ, PELLET
KUPUJ BEZ WYCHODZENIA Z DOMU

SKŁAD OPAŁU
Chełm, ul. Piwna 1 (plac Browaru)
☎ 609 393 770
WĘGIEL ŚLĄSKI I IMPORTOWANY
PELLET - PROMOCJA
TRANSPORT - RATY - WORKOWANIE

WĘGIEL LUZEM I WORKOWANY
W OFERCIE PEŁNY ASORTYMENT WĘGLA
ODSIEWANY PRZED ZAŁADUNKIEM
Bezpłatny dowóz powyżej 1 tony (do 20km)
SPRZEDAŻ RATALNA Santander CONSUMER BANK
skład opału BORYS
Chełm, ul. Kolejowa 45A
tel. 82/ 565 59 23, 500 089 196

ZBIORNIKI DO MAGAZYNOWANIA I DYSTRYBUCJI OLEJU NAPĘDOWEGO
1200 l
1340 l
2350 l
2500 l
5000 l
9000 l
Kingspan
DESO

ceny już od 3900 zł netto
WACH Paliwa - to co nas napędza!
tel. 733 280 000; 530 000 560

eprasa.pl 3447cdf9b2

CHEŁM

Zmiana ruchu na Wschodniej

Wykonawca przebudowy krajowej „Dwunastki" w Chełmie informuje o zmianach w organizacji ruchu przy ul. Wschodniej. Mają obowiązywać od 13 sierpnia br. Na odcinku ul. Wschodniej, w jej północnej części, będzie obowiązywał ruch wahadłowy. Ruch sterowany będzie sygnalizatorami świetlnymi. **(r)**

Tereniu,

wstrząsnęła nami wiadomość o śmierci Twojego

MĘŻA

Współczujemy Ci z głębi serca i składamy wyrazy żalu.
Pamietaj, że zawsze możesz na nas liczyć.

Bożena i Gabrysia

Odeszli...

Wojciech Osieleniec, 57 lat	Maksymilian Kryszczuk, 10 lat
Jacek Oleniuk, 43 lata	Janina Madej, 65 lat
Alina Szwed, 75 lat	Czesław Nafalski, 65 lat
Janina Przybyła, 91 lat	Czesława Psuja, 74 lata
Teresa Kuśmierczuk, 52 lata	Emilia Brogowska, 74 lata
Krzysztof Ciejak, 57 lat	Piotr Pilipczuk, 37 lat

Chełmski Dom Pogrzebowy
Firma Łukowiec

Organizujemy pogrzeby na wszystkich cmentarzach i zajmujemy się transportem międzynarodowym zmarłych. Przeprowadzamy kremacje w ciągu kilku godzin. Posiadamy własną kaplicę i chłodnię.

Chełm ul. Szpitalna 49
tel. 82-564 36 07 kom. 602 469 287
www.łukowiec.pl

Nasza firma jest Zarządcą Cmentarza Parafialnego w Chełmie przy ul. Lwowskiej. Wszystkie czynności związane z pogrzebem, ekshumacją, pracami kamieniarskimi i budowlanymi muszą zostać uzgodnione w naszym biurze:

Zakład Pogrzebowy Chełm ul. Poległych 1
tel. 82-542 18 56 kom. 602 373 203
www.zakładpogrzebowychelm.pl

USŁUGI CAŁODOBOWE - BEZGOTÓWKOWE
Wypłacamy Zasiłki Pogrzebowe ZUS i KRUS Przed Pogrzebem

Dyżur całodobowy
502 791 454
82 566 40 53
KOMPLEKS
Zakład Usług Pogrzebowych
KOMPLEKSOWE USŁUGI POGRZEBOWE
NA TERENIE POLSKI I ZAGRANICĄ
Chełm, ul. Rejowiecka 93
Rejowiec Fabr., ul. Dworcowa 4

Zaczaił się koronawirus...

Wojsławice ogarnął strach

Przez kilka dni cała gmina Wojsławice żyła w strachu. Istniało niebezpieczeństwo, że na jej terenie pojawiło się ognisko koronawirusa. Winny miał być towarzyski mecz piłkarski, w którym drużyna z Wojsławic zmierzyła się z zespołem z Hrubieszowa. W ekipie rywali zagrał zawodnik, u którego dzień po meczu wykonano test na obecność koronawirusa i wynik był pozytywny.

- Nie zaprzeczam, przez ostatnie dni w Wojsławicach było dosłownie gorąco i to nie z powodu panujących upałów - mówi **Henryk Gołębiowski**, wójt gminy Wojsławice. - Wszyscy obawialiśmy się, że któryś z zawodników z naszej drużyny mógł się zakazić koronawirusem i wtedy byłby naprawdę duży problem. W dodatku siostra jednego z piłkarzy pracuje w Urzędzie Gminy, zatem nasza obawa była w pełni uzasadniona.

Do piłkarskiego meczu towarzyskiego między zespołami z Wojsławic i Hrubieszowa doszło jeszcze w ostatnich dniach lipca br. Dla Vojsławii to miał być ostatni sprawdzian przed pucharową potyczką z beniaminkiem chełmskiej ligi okręgowej Znicze Siennica Różana.

- Dzień po meczu z Hrubieszowem dowiedzieliśmy, że jeden z zawodników tej drużyny ma koronawirusa. Wykonano u niego test i wynik okazał się pozytywny - mówi wójt Gołębiowski. - Natychmiast wszyscy uczestnicy tego meczu zostali odesłani na kwarantannę.

Jak ustaliliśmy nieoficjalnie, koronawirusa stwierdzono u mieszkańca powiatu hrubieszowskiego, a konkretnie gminy Uchanie. 21-letni mężczyzna kilka dni wcześniej przyjechał do rodzinnego domu z Warszawy pomóc przy żniwach. Rekreacyjnie gra w piłkę nożną w jednym z hrubieszowskich klubów. Nie wiedząc, że jest zakażony, udał się ze swoją drużyną na mecz z zespołem z Wojsławic.

- Od momentu, kiedy dowiedzieliśmy się, że zawodnik z Hrubieszowa ma koronawirusa, wszyscy żyliśmy w ogromnym strachu - podkreśla wójt Gołębiowski. - Naszym zawodnikom wykonano testy na obecność koronawirusa i w czwartek 6 sierpnia dostaliśmy potwierdzenie, że wszystkie wyniki są negatywne. Odetchnęliśmy z ulgą, bo nie wyobrażam sobie, co by to było, gdyby wyniki okazały się pozytywne.

Ponieważ zawodnicy z Wojsławic przebywali na obowiązkowej kwarantannie, mecz pucharowy ze Zniczem Siennica Różana nie doszedł do skutku. - Tutaj przepisy mówią jasno. Zdrowie uczestników zawodów jest najważniejsze, dlatego też te zawody musiały zostać przez nas odwołane - mówi **Sławomir Kuźmicki** z chełmskiej delegatury Lubelskiego Związku Piłki Nożnej. **(s)**

CHEŁM. Prezydent szuka sekretarza

Powrót z Hrubieszowa?

Anna Misiura, była wieloletnia urzędniczka chełmskiego magistratu, rzekomo jest szykowana na stanowisko sekretarza miasta Chełm - dowiedzieliśmy się nieoficjalnie. Miałaby zastąpić Małgorzatę Grzegorczuk, która w lipcu br. dostała wypowiedzenie.

Anna Misiura w chełmskim magistracie pracowała w dwóch wydziałach, infrastruktury komunalnej, a później ochrony środowiska. Po odejściu z urzędu podjęła pracę w Starostwie Powiatowym w Hrubieszowie. Tam wygrała konkurs na sekretarza powiatu.

Jak ustaliliśmy nieoficjalnie, Anna Misiura podobno jest szykowana na stanowisko sekretarza miasta Chełm. Przypomnijmy, obecna sekretarz **Małgorzata Grzegorczuk** od drugiej połowy października minionego roku przebywa na usprawiedliwionej nieobecności w pracy. Prezydent Chełma **Jakub Banaszek** potrzebuje dyspozycyjnego sekretarza, dlatego też w lipcu br. Grzegorczuk dostała wypowiedzenie ze skutkiem na 31 sierpnia br.

A. Misiura, jak dowiedzieliśmy się, mogłaby objąć stanowisko sekretarza w magistracie bez konieczności startowania w konkursie. Miałaby przejść do pracy w chełmskim ratuszu na zasadzie porozumienia między samorządami. **(s)**

Trzeba pamiętać, warto być

Chełmskie obchody 100. rocznicy Bitwy Warszawskiej

15 sierpnia tego roku obchodzimy setną rocznicę Bitwy Warszawskiej, zwanej Cudem nad Wisłą i określanej jako 18. decydująca bitwa w dziejach świata. Triumf polskich wojsk zdecydował o zachowaniu przez Polskę niepodległości i uratowaniu Europy przed bolszewizmem.

Miasto Chełm wspólnie Garnizonem Chełm upamiętni tę niezwykłą rocznicę. Do udziału w obchodach setnej rocznicy Bitwy Warszawskiej i Święta Wojska Polskiego zapraszają prezydent **Jakub Banaszek** oraz dowódca Garnizonu Chełm ppłk **Hubert Trusiuk**.

Uroczystości rozpoczną się o godzinie 9:00 od Mszy Świętej w Bazylice Narodzenia Najświętszej Maryi Panny. Główna część obchodów została zaplanowana na godz. 10:15 na pl. Doktora Edwarda Łuczkowskiego. Tam Dowódca Garnizonu Chełm złoży meldunek, odczytany zostanie Apel Pamięci. Następnie gospodarze oraz goście złożą wiązanki i wygłoszą okolicznościowe przemówienia. Całość zakończy Defilada Wojskowa.

Na godzinę 11:00, również na pl. Łuczkowskiego, zaplanowano koncert pieśni i piosenek patriotycznych. Na miejscu wspólnie będziemy mogli odśpiewać takie szlagiery, jak m.in. „Przybyli ułani pod okienko".

Pół godziny później, przy budynku Szkolnego Schroniska Młodzieżowego nieopodal I Liceum Ogólnokształcącego, z inicjatywy Oddziału PTTK im. Kazimierza Janczykowskiego w Chełmie przy wsparciu Miasta Chełm, nastąpi wmurowanie tablicy upamiętniającej pobyt w tym miejscu Marszałka Józefa Piłsudskiego (kwaterował w tym miejscu w dniach 1-2 sierpnia 1920 r.).

UWAGA! Uroczystość odbędzie się z zachowaniem zasad oraz wytycznych związanych z obowiązującym reżimem sanitarnym. Mieszkańcom, którzy zdecydują się przyjść na pl. Łuczkowskiego, przypominamy o zakrywaniu ust i nosa oraz zachowaniu dystansu społecznego.

nowy tydzień tygodnik lokalny

NOWY TYDZIEŃ. TYGODNIK LOKALNY Ukazuje się w poniedziałki na terenie powiatów: chełmskiego, krasnostawskiego i włodawskiego
WYDAWCA: Grupa Medialna ITM Sp. z o.o. ul. Bramowa 6, 20-111 Lublin, Prezes zarządu - Marcin Futyma
REDAGUJE ZESPÓŁ: redaktor naczelny - Marcin Futyma, zastępca redaktora naczelnego - Piotr Morlewski; dziennikarze - Paulina Ciesielska, Bogumił Fura, Magdalena Hawryluk,Karol Garbacz, Katarzyna Głaz, Bogumił Mikulski, Piotr Stępień. e-mail: redakcja@nowytydzien.pl
DZIAŁ REKLAM I OGŁOSZEŃ: Bożena Weremko - kierownik, Sebastian Janiszewski, e-mail: reklama@nowytydzien.pl
DRUK: Agora S.A., ul. Daniszewska 27, 03-230 Warszawa

Redakcja / Biuro reklam i ogłoszeń: 22-100 Chełm, ul. Lwowska 14 (II p.) tel. 82 565 44 44
/redakcja nie ponosi odpowiedzialności za treść ogłoszeń i reklam/

PRENUMERATA realizowana przez RUCH S. A.:
Zamówienia na prenumeratę można składać na stronie **www.prenumerata.ruch.com.pl**
Ewentualne pytania prosimy kierować na adres e-mail: **prenumerata@ruch.com.pl**
lub kontaktując się z Centrum Obsługi Klienta „RUCH" pod numerami: 22 693 70 00 lub 801 800 803
– w dni robocze w godzinach 7⁰⁰ – 17⁰⁰. Koszt połączenia wg taryfy operatora.

PRENUMERATA realizowana przez POCZTĘ POLSKĄ S.A.:
Zamówienia prenumeraty „Nowego Tygodnia" można składać
– na stronie internetowej: prenumerata.poczta-polska.pl
– w każdym urzędzie pocztowym lub u listonosza.

Informacja dla Ogłoszeniodawców (osób fizycznych) i Uczestników konkursów
Administratorem Państwa danych osobowych jest Grupa Medialna ITM Sp. z.o.o. (adres: ul. Bramowa 6, 20-111 Lublin). Podanie danych osobowych jest dobrowolne. Celem przetwarzania danych osobowych jest realizacja świadczonych przez Administratora usług oraz cele marketingowe. Podstawą przetwarzania danych osobowych jest zgoda osoby, której dane dotyczą. Odbiorcami danych osobowych mogą być podmioty współpracujące z administratorem. Osoba, której dane osobowe dotyczą, ma prawo wycofania zgody w dowolnym momencie. Dane osobowe będą przetwarzane przez czas niezbędny do realizacji celu, w jakim są przetwarzane. Osoba, której dane osobowe dotyczą, ma prawo do żądania od Administratora dostępu do swoich danych osobowych, ich sprostowania, usunięcia lub ograniczenia przetwarzania, prawo przenoszenia danych osobowych oraz prawo wniesienia skargi do organu nadzorczego - Prezesa Urzędu Ochrony Danych Osobowych.
Szczegóły zamieszczone są w *Polityce prywatności* na stronie internetowej - www.nowytydzien.pl

eprasa.pl 3447cdf9b2

ProteGO Safe

Wszystko w Twoich rękach

Pobierz aplikację ProteGO Safe i otrzymuj powiadomienia o kontakcie z koronawirusem.

Dziennik w aplikacji

Dziennik zdrowia i test oceny ryzyka dostępny w aplikacji pozwala na bieżąco weryfikować, czy i w jakiej grupie ryzyka jesteś.

Skanowanie otoczenia

Aplikacja skanuje Twoje otoczenie i kontaktuje się z innymi urządzeniami, na których jest zainstalowana. Jeśli na COVID-19 zachoruje użytkownik aplikacji, z którym Twój telefon miał kontakt dłużej niż 15 minut w odległości ok 2 m – dostaniesz spersonalizowane rekomendacje oraz kontakt do specjalnej infolinii.

Masz wątpliwości? Bez obaw.

Aplikacja jest w pełni bezpieczna. Nie będzie przekazywała żadnych danych na Twój temat. Nikt nie dostanie dostępu do zawartości Twojego telefonu. Informacje o napotkanych urządzeniach nie zawierają żadnych danych o ich właścicielach, są anonimowe i zakodowane, a do tego przechowywane tylko w Twoim telefonie, przez dwa tygodnie. Później są usuwane.

Nie dowiesz się, kto zachorował. Dowiesz się za to, jak się zachować i co zrobić, by zadbać o swoje zdrowie.

POBIERZ, ZAINSTALUJ I KORZYSTAJ Z APLIKACJI ProteGo Safe. APLIKACJA JEST BEZPŁATNA DOBROWOLNA I W PEŁNI BEZPIECZNA.

Dowiedz się więcej na: www.gov.pl/protegosafe

GET IT ON Google Play

Available on the App Store

govtech Polska

KPRM | KANCELARIA PREZESA RADY MINISTRÓW

Ministerstwo Cyfryzacji

eprasa.pl 3447cdf9b2

CHEŁM. Konkurs jeszcze nierozstrzygnięty, ale...

Trener Chełmianki dyrektorem MOSiR

Konkurs na dyrektora Miejskiego Ośrodka Sportu i Rekreacji nie został jeszcze rozstrzygnięty, ale nowy dyrektor już jest. Ku zaskoczeniu wszystkich obowiązki powierzono Janowi Konojackiemu, trenerowi „Chełmianki". Już na stałe?

Z końcem lipca **Krzysztof Białowicz** przestał pełnić funkcję dyrektora MOSiR w Chemie. I chociaż konkursu na jego następcę miasto jeszcze nie rozstrzygnęło, to fotel dyrektora został już obsadzony. Wbrew wcześniejszym plotkom dyrektorem nie został ani **Paweł Juszczak**, prezes Chełmskiego Parku Wodnego, który w konkursie nie startował, ani - póki co - **Tomasz Turowski**, nauczyciel wychowania fizycznego z SP nr 6, o którym mówiło się w środowisku sportowym. „Namieszać" w konkursie zamierzał **Zbigniew Mazurek**, związany z poprzednią władzą miasta, który od 2007 do 2013 roku był już dyrektorem Ośrodka, a później został prezesem Chełmskiego Parku Wodnego. Kandydaci mogli składać dokumenty do 3 sierpnia. Do czasu wyboru dyrektora obowiązki szefa MOSiR, ku zaskoczeniu wszystkich, powierzono **Janowi Konojackiemu**, trenerowi „Chełmianki". Złośliwi zaczęli dopytywać czy to już na stałe i czy Konojacki ma odpowiednie doświadczenie i kwalifikacje, by kierować Miejskim Ośrodkiem Sportu i Rekreacji. Zgodnie z wymogami konkursowymi kandydaci oprócz pięcioletniego stażu pracy musieli wykazać się wykształceniem wyższym prawniczym, administracyjnym, ekonomicznym lub z zarządzania i marketingu. - A może to jakaś forma wsparcia „Chełmianki" i jej trenera? - pytali.

- Konkurs nie został jeszcze rozstrzygnięty i nie znam jeszcze listy osób, które złożyły dokumenty - mówił nam w minioną środę prezydent Chełma **Jakub Banaszek**. - W związku z ustaniem umowy z poprzednim dyrektorem powierzono obowiązki panu Konojackiemu, który od lat pracuje w MOSiR. **(bf)**

CHEŁM. Jeszcze nie otworzyli kopert

Kto dyrektorem „edukacji"?

Dwie osoby złożyły oferty do konkursu na dyrektora Departamentu Edukacji i Sportu w chełmskim magistracie. To stanowisko nie jest obsadzone od połowy lutego br.

Od lutego br. Departament Edukacji i Sportu Urzędu Miasta Chełm pracuje bez dyrektora. Jego dotychczasowa szefowa, **Dorota Cieślik**, została powołana przez prezydenta **Jakuba Banaszka** na stanowisko drugiego zastępcy. Przez blisko pół roku bezpośrednio nadzorowała pracę departamentu, ale w końcu prezydent uznał, że „edukacja" musi mieć dyrektora i ogłosił konkurs. Dokumenty kandydaci składali do poniedziałku 3 sierpnia. Wpłynęły dwie oferty, jednak nie wiadomo, kto ubiega się o stanowisko dyrektora Departamentu Edukacji i Sportu, bo komisja konkursowa jeszcze nie zdążyła otworzyć kopert. Najprawdopodobniej zrobi to w ciągu najbliższych kilku dni. **(s)**

WÓJT GMINY DOROHUSK

INFORMUJE

zgodnie z art. 30 ust. 2 pkt. 3 ustawy z dnia 8 marca 1990 r. o samorządzie gminnym (Dz.U. z 2020 r. poz. 713 z późn.zm), art. 4 pkt, 9, art. 35 i art. 37 ustawy z dnia 21. 08. 1997 r. o gospodarce nieruchomościami (Dz. U. z 2020 r. poz. 65 z późn.zm.), że na tablicy ogłoszeń Urzędu Gminy Dorohusk oraz w miejscowości Barbarówka, Brzeźno, Okopy, Okopy-Kolonia, Dorohusk-Osada, Puszki, Turka, Świerże na stronie internetowej https://dorohusk.com.pl, w BIP został podany do publicznej wiadomości od dnia 07.08.2020r. (na okres 21 dni) wykaz nieruchomości stanowiących własność Gminy Dorohusk przeznaczonych do dzierżawy oraz zbycia w drodze przetargowej oraz bezprzetargowej.

Bliższe informacje można uzyskać w siedzibie Urzędu Gminy Dorohusk, tel. 082-566-10-89.

INFORMACJA

WÓJTA GMINY CHEŁM O ZAMIESZCZENIU WYKAZU NIERUCHOMOŚCI DO ZBYCIA W FORMIE SPRZEDAŻY NA RZECZ UŻYTKOWNIKA WIECZYSTEGO

Na podstawie art. 34 ust. 1, pkt. 1 i 2, art. 35 ust. 1 i 2 ,ustawy z dnia 21 sierpnia1997r. o gospodarce nieruchomościami (Dz. U z 2020 roku poz. 65 z późn. zmianami)

WÓJT GMINY CHEŁM informuje, że na okres 21 dni od dnia 10 sierpnia 2020 roku do dnia 31 sierpnia 2020 roku został zamieszczony do publicznej wiadomości wykaz nieruchomości zabudowanej położonej w obrębie Pokrówka przeznaczonej do zbycia w formie sprzedaży dz. nr 87/2 o pow. 0,6646 ha w trybie bezprzetargowym na rzecz użytkownika wieczystego.

Cena nieruchomości wynosi 214.587,00 zł.

Szczegółowy wykaz zamieszczono na tablicy informacyjnej w Urzędzie Gminy Chełm, Pokrówka, ul. Gminna 18, II piętro, przesłano do sołtysa celem zamieszczenia na tablicy ogłoszeń w danej miejscowości, na stronie internetowej urzędu www.gminachelm.pl, na stronie BIP, a informację o jego wywieszeniu podaje się w prasie lokalnej.

Osobom, którym przysługuje pierwszeństwo na podstawie art. 34 ust. 1 pkt. 1 i 2 ustawy o gospodarce nieruchomościami (Dz. U. z 2020 roku poz. 65 z późn. zm.) mogą złożyć wniosek o jej nabycie w terminie nie krótszym niż 6 tygodni od dnia zamieszczenia wykazu.

Szczegółowe informacje o nieruchomości można uzyskać w Urzędzie Gminy Chełm, Pokrówka, ul. Gminna 18 , II piętro lub pod telefonem (82) 563-65-53.

Po bezskutecznym upływie ww. terminu nieruchomość zostanie zbyta w trybie bezprzetargowym na rzecz użytkownika wieczystego.

Pokrówka, dnia 10 sierpnia 2020 roku.

Zbiórka na leczenie chorej chełmianki

Zatrzymać fatum

Śmierć synka, choroba wnuka, kolejne operacje i ciężka praca, a teraz walka z najgorszym wrogiem - glejakiem mózgu. Życie pani Beaty i jej rodziny nie jest usłane różami. 51-letnia chełmianka potrzebuje pieniędzy na kosztowną terapię. - Chcę zatrzymać to fatum nad moją rodziną. Będę walczyć o mamę, najbliższą osobę w moim życiu - mówi Magdalena Barej, 27-letnia córka pani Beaty.

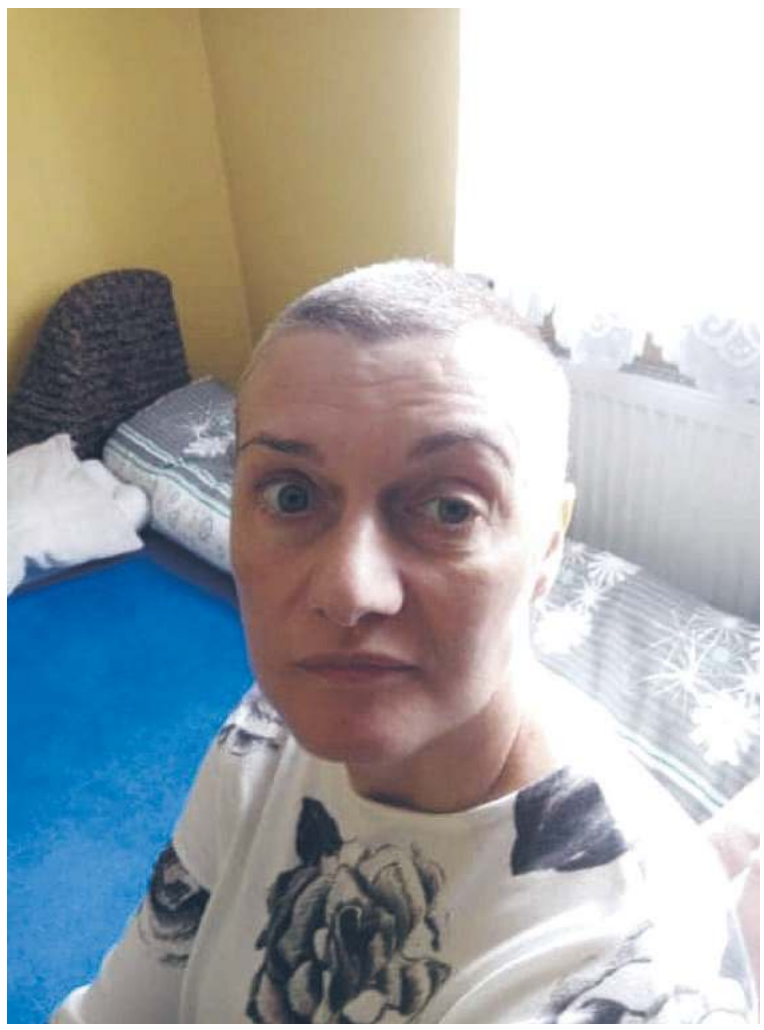

Historia rodziny pełna jest dramatycznych chwil. 27-letnia Magda, córka pani Beaty, rozpoczynając tę opowieść, cofa się do czasów, gdy miała 11 lat. Była uczennicą jednej z chełmskich podstawówek. Beztroska jej dzieciństwa na zawsze jednak została przerwana, gdy jej o pięć lat starszy brat, Paweł, zachorował na białaczkę. Po pół roku trudnej walki chłopiec zmarł. Nie dożył 16. urodzin. Pani Magda mówi, że dla niej i rodziców to była straszna trauma. Byli zrozpaczeni. Cała trójka wspierała się jednak nawzajem i choć ból po takiej stracie nigdy nie minie, przetrwali najtrudniejsze chwile. Rodzice Magdy ciężko pracowali w lokalu gastronomicznym, aby zapewnić jej dostatnie życie. Zdarzało się, że spędzali w pracy po kilkanaście godzin dziennie. Magdą opiekował się wtedy ukochany dziadek. Niestety, stała się kolejna tragedia. Dziadek Magdy zmarł na zawał serca. Magda mówi, że boleśnie to odczuła, bo dziadek był dla niej jak drugi ojciec. W międzyczasie pani Beata zaczęła mieć kłopoty zdrowotne. Ciężka praca spowodowała problemy z kręgosłupem. Pani Beata przeszła trzy operacje. Po każdej z nich dochodziła do siebie i pracowała dalej. Magda dorosła i wyjechała na studia do Warszawy, gdzie poznała swojego przyszłego męża. Wkrótce urodziła zdrową córeczkę, Kingę, która w sierpniu br. skończy 6 lat. Dwa lata później przyszedł na świat Oliwier. Zaraz po pierwszych urodzinach Magda zauważyła jednak, że zatrzymał się w rozwoju. Po porady chodzili do różnych specjalistów. W końcu, gdy chłopczyk miał niewiele ponad 2 latka, zdiagnozowano u niego autyzm. W jego przypadku to całkowite zaburzenia rozwoju. Magda mówi, że jej syn chodzi na terapię, powoli robi postępy, ale mimo swych 4 lat nie mówi i bardzo trudno się z nim porozumieć. Dla Magdy jest najcudowniejszym, najukochańszym dzieckiem. Mówi, że walczy o niego ponad półtora roku i nigdy nie zamierza się poddać. Gdy w marcu br. wybuchła epidemia i zamknięto oddziały terapeutyczne, Magda przyjechała z dziećmi do Chełma, do domu rodzinnego.

- Chciałam, aby dzieci mogły wybiegać się na podwórku i ten czas izolacji był dla nich ciekawszy niż w mieszkaniu w bloku w Warszawie - mówi Magda. - Gdy przyjechaliśmy do mojego rodzinnego domu, czas płynął mi inaczej, spędzaliśmy go wspólnie z rodziną, a ja poczułam wewnętrzy spokój. Ale nie trwało to długo. W połowie maja mama źle się poczuła. Pogotowie zabrało ją do szpitala, gdzie miała ataki padaczki. Wykonano rezonans i okazało się, że w mózgu mamy jest guz. Gdy przyszły wyniki biopsji, usłyszeliśmy, że to glejak czwartego stopnia, o największej złośliwości. Lekarz powiedział, że przed mamą maksymalnie rok życia.

Dwa tygodnie później pani Beata przeszła operację. Wycięto tyle guza, ile było można. Od operacji minęło półtora miesiąca. Za miesiąc pani Beata ma rozpocząć chemioterapię. Magda obawia się, jak ją zniesie, bo już teraz bardzo słabo się czuje. Córka pani Beaty znalazła informacje o nowoczesnej terapii, która od niedawna wykonywana jest w kraju.

- Rokowania przy leczeniu tą metoda są dużo lepsze. To dla nas wielka szansa - mówi Magda. - Koszt tej terapii to sześćdziesiąt tysięcy euro. Założyłam zbiórkę, bo chcę walczyć o mamę, najbliższą i najważniejszą osobę w moim życiu. Musi się udać. Chcę zatrzymać to fatum ciążące nad moją rodziną. Bardzo proszę o pomoc.

Dom rodzinny w Chełmie, w którym jeszcze niedawno Magda szukała z dziećmi ukojenia, został wystawiony na sprzedaż. Rodzinie zależy, aby jak najszybciej znalazł się nabywca. Pieniądze ze sprzedaży domu mają być przeznaczone na leczenie pani Beaty.

Zbiórka pieniędzy na terapię pani Beaty prowadzona jest za pośrednictwem strony internetowej https://zrzutka.pl/pokonajmy-glejaka4st. Indywidualny numer konta zrzutki: 15 1750 1312 6884 7436 8849 1883. **(mo)**

eprasa.pl 3447cdf9b2

CHEŁM. Skandaliczna eksmisja

Tak PUM postępuje z ludźmi

Aby przyspieszyć eksmisję za długi czynszowe, pracownicy PUM wyrzucali cały dobytek lokatora przez balkon, z czwartego piętra. - Płakał, gdy odjeżdżał. Wszystko mu zniszczyli, nie ma już żadnej szafki, taboretu, nic - mówi świadek tej skandalicznej akcji miejskiej spółki.

- 27 lipca, zgodnie z wyrokiem Sądu Rejonowego w Chełmie, przekwaterowano najemcę lokalu mieszkalnego przy ulicy Czarnieckiego do lokalu socjalnego mieszczącego się przy ulicy Rejowieckiej. Wypowiedzenie umowy najmu wynikało z zaległości czynszowych i eksploatacyjnych - podaje **Dominik Gil** z Gabinetu Prezydenta Miasta Chełm.

Jednak sposób przeprowadzenia owego „przekwaterowania" woła o pomstę do nieba, bo jakie by długi nie były, nie można w taki sposób potraktować drugiego człowieka.

- Mieszkał tu 35 lat… Owszem, po śmierci żony, gdy został sam, zaczął pić. Jest alkoholikiem, ale nikomu krzywdy nie robił, nigdy nie mieliśmy z nim żadnego problemu - mówi o eksmitowanym około 60-letnim mężczyźnie jego sąsiadka.

W eksmisji brało udział, jak mówią świadkowie, sześciu pracowników PUM. Z relacji mieszkanki bloku wynika, że gdy jej sąsiad znosił do samochodu pościel, zniecierpliwieni pracownicy miejskiej spółki postanowili przyspieszyć akcję i… zaczęli wyrzucać przez balkon jego rzeczy. Z okna na czwartym piętrze leciały nie tylko firanki i karnisze czy drobne przedmioty, ale taborety, stół, szafki kuchenne, komoda z lustrem. Meble z hukiem roztrzaskały się o ziemię, a odłamki szkła rozprysły po okolicy. - Cały ogródek zniszczony, kawałki szkła jeszcze w nim leżą. Jak można było tak postąpić? Niejedna osoba była już eksmitowana z tego bloku, ale nigdy w taki sposób! Aż się we mnie zagotowało, widząc, jak wyrzucają jego rzeczy. A gdyby tam akurat bawiły się dzieci? Zaczęłam krzyczeć, żeby przestali, to powiedzieli, że kierownik im tak kazał, oni za mało zarabiają, żeby się wysilać, a poza tym w mieszkaniu jest taki smród, że nie idzie wytrzymać. Skandal! No, jak ma nie być smrodu, skoro jakieś dwa lata temu zakręcili człowiekowi wodę i zdemontowali kaloryfery w mieszkaniu. Żył na czwartym piętrze bez bieżącej wody i centralnego ogrzewania. Dwa lata, jeśli nie dłużej, nosił wodę w bańkach. Przecież tak nie wolno. Ten człowiek płakał, gdy go wywozili na Rejowiecką. Wszystko mu zniszczyli, nie ma już żadnej szafki, taboretu, nic - opowiada zszokowana skandalicznym zachowaniem pracowników PUM-u kobieta.

Czy w taki właśnie sposób miasto postępuje z ludźmi - chorymi, uzależnionymi, dłużnikami, ale wciąż ludźmi? Czy urzędnicy poczuwają się w ogóle do winy za skandalicznie przeprowadzoną eksmisję? Na te pytania, niestety, nie poznaliśmy odpowiedzi z uwagi na (najpewniej) sezon urlopowy i nieobecność kierownictwa. Natomiast powiadomiony o sprawie magistrat, jak zapewnia D. Gil, wystąpił do PUM-u o wyjaśnienia.

Prokuratura:
To przestępstwo

Śledczy z Prokuratury Rejonowej w Chełmie nie mogą uwierzyć, że pracownicy miejskiej spółki postąpili w taki sposób. Raz, że w grę wchodzi zniszczenie cudzego mienia. Dwa, to celowe narażenie na niebezpieczeństwo innych osób. Przecież gdyby szafka z lustrem spadła na kogoś, doszłoby do tragedii. Śmierć na miejscu. Czy pracownicy PUM - oraz kierownik, jeśli faktycznie działali na jego polecenie - pomyśleli o tym, wyrzucając meble z balkonu na 4. piętrze?

Przestępstwo z art. 288 par. 1 Kodeksu karnego („Kto cudzą rzecz niszczy, uszkadza lub czyni niezdatną do użytku, podlega karze pozbawienia wolności od 3 miesięcy do lat 5") jest ścigane na wniosek pokrzywdzonego. Oznacza to, że zawiadomienie musiałby złożyć eksmitowany mężczyzna. Ale już przestępstwo z art. 160 park. 1 kk, czyli „Kto naraża człowieka na bezpośrednie niebezpieczeństwo utraty życia albo ciężkiego uszczerbku na zdrowiu, podlega karze pozbawienia wolności do lat 3", ścigane jest z urzędu. Czy dojdzie zatem do wszczęcia postępowania w tej sprawie, a pracownicy miejskiej spółki poniosą konsekwencje? Do tematu wrócimy. **(pc)**

CHEŁMSKIE
Dodatki: 1400 zł dla opiekunów, 2600 dla pielęgniarek

Tysiące do pensji

Pracownicy trzech domów pomocy społecznej w powiecie chełmskim lada moment dostaną olbrzymie dodatki za pracę w czasie pandemii. Regionalny Ośrodek Pomocy Społecznej w Lublinie przyznał powiatowi ponad półtora miliona złotych dotacji na płace i środki ochronne. DPS-y występują też do Narodowego Funduszu Zdrowia o dotację do płac dla pielęgniarek. To będą naprawdę duże pieniądze dla pracowników.

O próbach pozyskania przez powiat chełmski grantu na płace i środki ochronne z Regionalnego Ośrodka Pomocy Społecznej pisaliśmy już na naszych łamach. W minionym tygodniu powiat otrzymał oficjalną informację o przyznaniu pieniędzy. - Łącznie na trzy domy pomocy dostaniemy ponad półtora miliona złotych - mówi **Marcin Kopciewicz**, dyrektor DPS w Nowinach, który pilotował projekt.

Największy DPS w Nowinach dostanie 977 tys. zł, DPS w Kaniem - 308 tys. zł a w Chojnie - 273 tys. zł. Dzięki temu pracownicy niemedyczni, wszyscy, którzy pomagają przy opiece nad pensjonariuszami DPS (m.in. opiekunki, pokojowe, kierowcy, kuchnia), dostaną spore dodatki do pensji, aż 1400 zł miesięcznie. Pieniądze zostaną wypłacone jednorazowo z wyrównaniem od marca.

Jeszcze wyższe dodatki, bo aż 2600 zł miesięcznie, wypłacane za cztery miesiące pracy w czasie pandemii, mogą dostać pielęgniarki z DPS. Powiat wystąpi o dotację z Narodowego Funduszu Zdrowia. Ten wniosek również pilotuje M. Kopciewicz. - Szacujemy, że DPS w Nowinach otrzyma około 300 tys. zł, z czego 120 tys. zł ma zostać wydane na środki ochronne, tj. maseczki, płyny dezynfekcyjne, fartuchy itp. - mówi Kopciewicz. - Pozostała kwota przeznaczona zostanie na dodatki do pensji.

NFZ ogłosił już konkurs. Jeśli wniosek powiatu przejdzie pomyślnie weryfikację, pieniądze trafią na konta pracowników pod koniec br. I również wypłacone zostaną od razu w całości, czyli ponad 10 tys. zł na każdy etat pielęgniarski. **(bf)**

CHEŁMSKIE. Kasa jest, ale niewypłacona

Gdzie dodatki od wojewody?

Wojewoda przekazał pieniądze na dodatki dla pracowników domów pomocy społecznej. Pieniądze wypłacono pracownikom DPS w Kaniem i Chojnie Nowym, ale w Nowinach nie zobaczyli jeszcze ani grosza.

Na brak wypłat 600 zł (brutto) specjalnego dodatku od wojewody lubelskiego pracownicy DPS w Nowinach poskarżyli się w starostwie. - Pieniądze otrzymały wszystkie trzy DPS-y i rzeczywiście w Kaniem i Chojnie Nowym zostały już przelane na konta pracowników - mówi **Jerzy Kwiatkowski**, wicestarosta chełmski. - W tym tygodniu otrzymają je także pracownicy Nowin.

- Załoga DPS w Nowinach liczy prawie 150 osób a to dużo więcej niż w pozostałych DPS-ach, dlatego w Kaniem i Chojnie Nowym szybciej pieniądze zostały wypłacone - mówi **Marcin Kopciewicz**, dyrektor placówki. - Przygotowujemy listy, kierownicy dodatkowo naliczają nagrody na oddziałach i lada dzień będziemy puszczać przelewy.

Pieniądze otrzyma personel opiekuńczy. **(bf)**

BIURO USŁUG TURYSTYCZNYCH Krystyna
W SPRZEDAŻY:
Bilety lotnicze i autokarowe
Wczasy wypoczynkowe
Wycieczki krajowe i zagraniczne
Informujemy o wznowieniu połączeń autokarowych z CHEŁMA firmy SINDBAD.
Zapraszamy po bilety LOTNICZE I PROMOWE.
Zachęcamy do wypoczynku krajowego i zagranicznego z dojazdem własnym.
Informujemy o wznowieniu ruchu lotniczego proponując wypoczynek za granicą.
Szczegóty w biurze KRYSTYNA - Chełm, ul. Lwowska 13A /naprzeciwko pawilonu Chrobry
od poniedziałku do piątku w godz. od 10:00 do 16:00 lub pod nr telefonu 82 565 46 37.
e-mail: biuro@krystyna.info www.krystyna.info

SKUTECZNE DOCHODZENIE ODSZKODOWAŃ
✓ błędy medyczne ✓ szkody osobowe
✓ wypadki w trakcie pracy ✓ szkody komunikacyjne
MERITUM
Indywidualne podejście do każdej sprawy
biuro.odszkodowania@op.pl CHEŁM ul. CHEMICZNA 11B
513-010-121 505-379-192

KASY I DRUKARKI FISKALNE
• Tanie • Proste • Małe • Niezawodne • Gwarancja
OD RĘKI: ELZAB 1969
POSNET • NOVITUS • INNOVA
TYLKO U NAS! SERWIS FABRYCZNY ELZAB
certyfikat podpisu elektronicznego
BOX PLAN Chełm, ul. ORLICZ-DRESZERA 5
☎ 82 565 31 91 www.boxplan.pl

eprasa.pl 3447cdf9b2

Strategia Rozwoju Elektromobilności dla Miasta Chełm na lata 2020-2029

Szanowni Mieszkańcy

Miasto Chełm przystąpiło do realizacji dokumentu strategicznego pn. Strategia rozwoju elektromobilności Miasta Chełm na lata 2020-2029 w ramach programu priorytetowego „GEPARD II – transport niskoemisyjny, część 2- Strategia rozwoju elektromobilności.

Strategia rozwoju elektromobilności Miasta Chełm na lata 2020-2029 będzie wskazywać optymalne kierunki rozwoju elektromobilności w Mieście Chełm z uwzględnieniem potrzeb komunikacyjnych mieszkańców, ogólnych celów rozwojowych miasta oraz uwarunkowań przestrzennych.

Rozwój elektromobilności pozwalać będzie na ograniczenie niskiej emisji dzięki czemu jakość powietrza na terenie miasta ulegać będzie poprawie. Realizacja celów dokumentu wpływać będzie także na poprawę jakości infrastruktury transportu publicznego.

Informacje o postępie prac, a także materiały i terminy oraz formy konsultacji społecznych pojawiać będą się na stronie internetowej miasta – www.chelm.pl oraz na profilach Miasta Chełm w portalach społecznościowych.

Dofinansowano ze środków Narodowego Funduszu Ochrony Środowiska i Gospodarki Wodnej

Jaki powrót do ławek?

Trzy modele w szkole

Ministerstwo edukacji narodowej planuje, że 1 września uczniowie wrócą do szkół. W zależności od rozwoju sytuacji epidemicznej nauka ma się odbywać według trzech modeli: tradycyjnego, mieszanego i zdalnego.

W szkołach z niepokojem obserwowali rosnącą liczbę zakażeń i z niecierpliwością czekali na decyzje odnośnie nauki od 1 września. W ubiegłym tygodniu Ministerstwo Edukacji Narodowej ogłosiło, że plan jest taki, aby wraz z początkiem roku szkolnego uczniowie wrócili do szkół. Ale będą obowiązywać trzy modele kształcenia w zależności od rozwoju sytuacji epidemicznej w poszczególnych powiatach.

Pierwszy model obejmuje zajęcia w szkole dla wszystkich uczniów.

W drugim - mieszanym - dyrektor szkoły, po uzgodnieniu z sanepidem, może zarządzić zdalne nauczanie dla części uczniów.

W trzecim zakłada się zdalne nauczanie dla wszystkich uczniów szkoły, gdy ryzyko zakażenia jest duże.

Główną wytyczną dla szkół jest przestrzeganie podstawowych zasad higieny. Zaleca się dezynfekcję i wietrzenie pomieszczeń, częste mycie rąk. Do placówek mają przychodzić tylko uczniowie i nauczyciele bez objawów infekcji. Uczniowie mają mieć własne podręczniki i przybory szkolne, a w klasach nie będą musieli nosić maseczek. Zasłanianie ust i nosa będzie obowiązkowe dla osób trzecich przychodzących do placówki.

- Wsłuchujemy się we wszystkie przekazywane informacje, aby móc się przygotować do nowej sytuacji - mówi **Zbigniew Niderla**, dyrektor II Liceum Ogólnokształcącego w Chełmie. - Ale ona rozwija i będzie rozwijała się dynamicznie. Będziemy dostosowali się do wytycznych, ale wiadomo, że czekają nas różne trudności, których nie da się przewidzieć. Na przykład w naszej szkole nie mieliśmy uroczystości zakończenia roku szkolnego. Planowaliśmy zorganizować takie spotkanie połączone z rozpoczęciem roku szkolnego, ale i to stoi obecnie pod znakiem zapytania. Widzę też, że wątpliwości wzbudza kwestia noszenia maseczek ochronnych w szkole. Bez względu na to, zrobimy wszystko, aby i naszym uczniom i nauczycielom, którzy przecież także często są w grupach ryzyka, stworzyć możliwie najbezpieczniejsze warunki. Dla nas, dyrektorów, to będzie duża odpowiedzialność odpowiednio reagować i współdecydować o modelu nauczania.

Wielu dyrektorów chełmskich szkół przekazane przez miasto na początku roku dotacje albo już przeznaczyło na szkolenia nauczycieli podnoszące kwalifikacje w zakresie zdalnego nauczania albo wkrótce to zrobi. W II Liceum Ogólnokształcącym w Chełmie wszyscy nauczyciele przejdą takie warsztaty pod koniec sierpnia. **Marzena Koprukowniak**, dyrektor IV LO w Chełmie, mówi, że jeśli chodzi o naukę zdalną, to szkolenia nauczycieli przeprowadzano w szkole jeszcze wiosną, więc w razie konieczności nauczyciele są do tego przygotowani.

Czy w razie potrzeby szkoły są gotowe do skutecznego nauczania zdalnego? W chełmskim ratuszu zapytaliśmy o to, czy nauczyciele podnoszą swoje kwalifikacje w tym zakresie.

- Zgodnie z zapisami Art. 70a. Karty Nauczyciela Miasto Chełm w lutym tego roku przekazało wszystkim jednostkom oświatowym łącznie 200 tysięcy 600 złotych przeznaczone na rok 2020 - informuje Biuro Prasowe UM Chełm. - Środki przyznane danej szkole, zgodnie z zasadami określonymi prawem, rozdysponowuje - zgodnie z określonymi potrzebami - dyrektor szkoły. Sposób wykorzystania i dostosowania własnej pracy oraz formy doskonalenia wykorzystywanych narzędzi na przykład w nauczaniu zdalnym, powinien być realizowany wewnątrz jednostek z uwagi na pełniejszą wiedzę kierownictwa na temat kompetencji i możliwości pracowników oraz znajomość realiów ich funkcjonowania. **(mo)**

Już się zaczęło…

Handel bonami kwitnie

Zainteresowanie bonami turystycznymi jest ogromne. ZUS przestrzega jednak przed kupowaniem ich przez Internet: - Takie transakcje są nielegalne i padniemy ofiarą oszustwa.

„Bon turystyczny nie podlega wymianie na gotówkę ani inne środki płatnicze. Skorzystać z niego mogą tylko osoby uprawnione" - przypominają Polska Organizacja Turystyczna oraz Zakład Ubezpieczeń Społecznych.

Oznacza to, że wszelkie oferty typu: „sprzedam bon turystyczny za 400 zł" są nie tylko niezgodne z prawem, ale zakupione w ten sposób bony nie będą mogły zostać wykorzystane. To dlatego, że każda płatność musi być potwierdzona jednorazowym kodem autoryzacyjnym wysłanym SMS-em pod numer faktycznego uprawnionego.

Do tej pory ZUS wydał 291 tys. bonów o łącznej wartości 248 mln złotych. Beneficjenci zdążyli wykonać już 7,8 tys. płatności bonami na kwotę ok. 6 mln złotych. Na PUE ZUS zarejestrowało się ponad 10 tys. podmiotów turystycznych i wciąż pojawiają się nowe. Ich lista znajduje się na stronie Polskiej Organizacji Turystycznej. Za pomocą bonu można płacić za usługi hotelarskie i imprezy turystyczne na terenie Polski. Bon jest ważny do 31 marca 2022 r. **(opr. pc)**

RADIO TAXI FINO 196-22
605 102 222
TAXI POLSKA 19 100 OGÓLNOPOLSKA SIEĆ TAXI
ZAMÓW TAXI
Zamawiasz bezpłatnie: 800 202 802
JEDEN NUMER CAŁA POLSKA 19 100
U NAS ZAPŁACISZ KARTĄ

Ciało leżało przed domem

Makabrycznego odkrycia dokonali w poniedziałkowy poranek (3 sierpnia, około godz. 6) mieszkańcy jednej z posesji w Wólce Okopskiej pod Dorohuskiem. Na podwórku, przed domem leżał 37-latek. Mężczyzna był zimny jak lód. Przerażeni bliscy natychmiast wezwali pomoc, ale jedyne, co pozostało przybyłym na miejsce służbom, to przykryć zwłoki czarny workiem.

Oględziny zewnętrzne ciała i miejsca znalezienia zwłok z udziałem prokuratora wykluczyły udział osób trzecich w śmierci 37-letniego mężczyzny. Przyjęto, że zgon nastąpił z przyczyn naturalnych. Podobno ku śmierci popchnął mężczyznę alkohol w nadmiernych ilościach. **(pc)**

SPRZEDAŻ PIECÓW Z DOTACJI UNIJNEJ

FACHOWE DORADZTWO I WYCENA

PROWADZIMY SPRZEDAŻ HURTOWĄ I DETALICZNĄ:
- Wkłady kominowe ze stali kwasoodpornej (wszystkie typy i przekroje) - montaż
- Nasady kominowe-turbowenty,rotowenty
- Kratki wentylacyjne

ŚWIADCZYMY USŁUGI W ZAKRESIE:
- Przeglądy instalacji gazowych i kominowych
- Malowanie dachów oraz elewacji budynków
- Remonty kominów
- Ogrodzenia z cegły klinkierowej
- Glazura, terakota, gładź

RATY

USŁUGA MONTAŻU PIECÓW C.O. GRATIS!

Znajdź nas na Facebook
www.facebook.com/chelmkominiarze

Chełmskie Centrum Kominiarstwa Sp. z o.o. 22-100 Chełm ul. Zielna 10 tel. 82 565 37 18 606 945 577

eprasa.pl 3447cdf9b2

CHEŁM. Zero empatii i kompletna niemoc w prostej sprawie. Szpital po raz kolejny pokazał, że najlepiej mu bez pacjentów

Twierdza szpital

TELEFONU NIE ODBIERAJĄ, DO REJESTRACJI NIE WPUSZCZAJĄ

64 razy próbował połączyć się telefonicznie ze szpitalną rejestracją mieszkaniec Chełma, żeby umówić się na badanie. Nie udało się. Schorowany mężczyzna pojechał do szpitala osobiście, ale nie wpuszczono go do rejestracji. - To jakiś absurd! Jak tak można traktować ludzi!? Jak ten szpital funkcjonuje i za co bierze pieniądze!? - denerwuje się.

Odkąd trwa pandemia, dostęp do lekarza jest utrudniony. Plaże i sklepy pełne, ale przychodnie jak twierdze nie do zdobycia. I chociaż pacjenci zawsze narzekali na problemy z rejestracją do przyszpitalnych przychodni w Chełmie, tj. długie kolejki, to teraz denerwują się, że nie mogą dodzwonić się do rejestracji. O tych przeszkodach pisaliśmy wielokrotnie. Ale ludzie denerwują się, że mimo skarg dyrekcja szpitala nie jest w stanie poradzić sobie z prostą sprawą.

NIEMOC SZPITALA

W miniony piątek na zajęty numer rejestracji znowu poskarżyło nam się kilkoro czytelników.

- Dostałam skierowanie do specjalisty i od wtorku starałam się dodzwonić do rejestracji - mówi pani **Jadwiga** z Chełma. - Cztery dni z rzędu, codziennie po kilkanaście połączeń i nic. W końcu zadzwoniłam poskarżyć się do sekretariatu dyrekcji. A tam pani sekretarka tłumaczy mi, że przy rejestracji są tłumy i pewnie dlatego nie mogą odebrać telefonu. Tłumaczyłam jej, że nie ma żadnych tłumów, bo nie da się, ot tak, wejść do przychodni.

64 razy w ciągu jednego dnia próbował połączyć się z rejestracją pan **Mirosław**.

- Jestem po nowotworze, chemii, mam uszkodzone płuca, wątrobę, serce i leczę nerki u nefrologa - mówi. - Dostałem skierowanie na badanie. Chciałem się zarejestrować. Dzwoniłem, dzwoniłem i nic.

Mężczyzna mówi, że zdaje sobie sprawę, że jest pandemia i teraz więcej ludzi dzwoni i stąd zajęta linia telefoniczna. - Dlatego pojechałem sam do szpitala, żeby zarejestrować się na miejscu. Ale nie wpuszczono mnie do budynku. Przy wejściu stoją żołnierz i pielęgniarka. Pokazywałem skierowanie, mówiłem im, ile razy próbowałem się dodzwonić, prosiłem i nic. Kobieta powiedziała, że nic nie poradzi. Jak tak można traktować ludzi? Czy ktoś panuje nad tym, co się dzieje w tym szpitalu? Czy to taki wielki problem, żeby posadzić dodatkową osobę w rejestracji i dać jej słuchawkę telefonu?

ZASKOCZENIE DYREKTORA

Lech Litwin, zastępca dyrektora ds. medycznych, był zaskoczony tym, że pacjenta nie wpuszczono do rejestracji. Obiecał sprawdzić, dlaczego tak się stało. Wicedyrektor administracyjny, **Mariusz Kowalczuk**, mówi, że w rejestracji pracuje pięć osób, ale prób połączeń jest tyle, że „nie wyrabiają". - Jest też sezon urlopowy i nie mamy kogo przesunąć, żeby wzmocnić rejestrację - tłumaczy. - Przez pandemię podobne problemy są we wszystkich szpitalach.

ROZGORYCZENIE CHORYCH

- Dyrekcja powinna sobie już dawno zdać sprawę, że wyjątkowa sytuacja związana z pandemią nie skończy się z dnia na dzień, tylko będzie trwała jeszcze długie miesiące - mówią pacjenci. - Dyrekcja i lekarze biorą grube pieniądze, więc chyba powinni potrafić tak zorganizować pracę w szpitalu, żeby umożliwić rejestrację.

Inni dodają, że problem z telefoniczną rejestracją był „od zawsze", a koronawirus to tylko wygodne tłumaczenie, że przymyka się oko na braki organizacyjne. Mamy zatem poważny problem - wiele schorowanych osób, często z racji dolegliwości mniej sprawnych i operatywnych, postrzega szpital nie jako placówkę służby zdrowia gotową do niesienia pomocy, a twierdzę nie do zdobycia, strzegącą swego świętego spokoju. **(bf)**

WOLA UHRUSKA. Grozili na poważnie

Dawaj kasę, bo spalę ci dom

By odzyskać pieniądze, we dwóch wpadli do domu dłużnika. Szarpali go i grozili spaleniem domu, jeśli nie dostaną należności. Wszystkiemu przyglądała się ich znajoma. Cała trójka została zatrzymana niedługo po swoim bandyckim napadzie.

We wtorek (4 sierpnia) włodawska komenda otrzymała zgłoszenie od mieszkanki gminy Wola Uhruska, że jej znajomy został uderzony butelką w głowę. - Policjanci pojechali na miejsce i ustalili, że na posesję mieszkańców gminy Wola Uhruska przyjechali dwaj mężczyźni i kobieta - informuje **Elwira Tadyniewicz** z KPP we Włodawie. - Zażądali oddania 8 tysięcy złotych. Mężczyźni mieli szarpać się z mieszkańcem posesji oraz grozić, że spalą jego dom, jeżeli nie dostaną pieniędzy. Włodawscy policjanci natychmiast rozpoczęli poszukiwania sprawców. Niedługo po zgłoszeniu funkcjonariusze Ruchu Drogowego wspólnie z patrolem z Sawina zatrzymali w Łowczy (gm. Sawin) samochód marki Seat, którym poruszali się: 60-latek z gminy Sawin, 34-latek z Włodawy oraz 29-latka z gminy Sosnówka. W środę (5 sierpnia) śledczy po zebraniu materiału dowodowego przedstawili zarzuty obu mężczyznom. Odpowiedzą oni za stosowanie przemocy i grożenie w celu wymuszenia zwrotu wierzytelności. Dodatkowo, starszy z nich usłyszał zarzut gróźb karalnych kierowanych do pracownika, a 34-latek zarzut naruszenia ciała. Towarzysząca mężczyznom 29-latka została przesłuchana w charakterze świadka. Obydwu zatrzymanym grozi do 5 lat pozbawienia wolności - mówi pani rzecznik. Prokuratura nie zdecydowała się wystąpić do sądu z wnioskiem o tymczasowy areszt dla podejrzanych. Zastosowała wobec nich policyjny dozór. **(bm)**

CHEŁMSKIE Koronawirus w policji

Uziemiło drogówkę

Przez jednego policjanta, który miał kontakt z osobą zarażoną koronawirusem, niemal cała chełmska drogówka wysłana została do domu. Ciekawe czy kierowcy odczuli, że na drogach jest mniej radiowozów?

Nie lato i sezon urlopowy przerzedziły szeregi chełmskiej drogówki, lecz koronawirus. Jeden z funkcjonariuszy miał kontakt z osobą zarażoną. W mieście szybko rozeszło się, że prawie cała drogówka objęta została kwarantanną.

- Faktycznie są podejrzenia, że jeden z funkcjonariuszy miał kontakt z osobą zarażoną. Pozostaje on pod nadzorem epidemiologicznym - przyznaje **Ewa Czyż**, rzecznik Komendy Miejskiej Policji w Chełmie. - Na wszelki wypadek funkcjonariusze z wydziału ruchu drogowego, którzy mieli z nim kontakt, również zostali odsunięci od służby. Chodzi o względy bezpieczeństwa pracowników i interesantów oraz eliminację ewentualnego ryzyka.

Według rzecznik żaden z policjantów nie ma objawów choroby, ale na wszelki wypadek przez kilka dni pozostaną w domach. Funkcjonariusz, który jest pod nadzorem sanepidu, będzie poddawany testom na Covid-19.

Wirus uziemił kilkunastu policjantów z jednego wydziału. Czy kierowcy odczuli, że na drogach jest mniej radiowozów, a w miejscach, w których zazwyczaj można było spotkać policjantów z „suszarką", jest pusto?

- Ta sytuacja nie ma wpływu na bezpieczeństwo na drogach. Ciągłość służb jest zapewniona - twierdzi E. Czyż. **(bf)**

eprasa.pl 3447cdf9b2

SEZON NA:

NATURALNE NAPOJE MLECZNE

Przepis na chłodnik
- ✓ 2 kefiry Bieluch 400 g
- ✓ 2 ogórki
- ✓ 2 łyżeczki barszczyku z torebki lub 0,5 l wywaru z buraków
- ✓ 1/2 szkl. gorącej wody
- ✓ szczypiorek
- ✓ koperek
- ✓ sól

Wykonanie

1. Barszczyk rozpuszczamy w wodzie i odstawiamy do wystudzenia.
2. Posiekane ogórki, szczypiorek, koperek, wsypujemy do dzbanka i mieszamy z solą. Odstawiamy na 15 min.
3. Po 15 min dodajemy kefiry i dokładnie mieszamy. Najlepiej trzepaczką, do jednolitej konsystencji.
4. Wstawiamy do lodówki do schłodzenia.
5. Najlepszy z młodymi ziemniakami i jajkiem :-)

TERAZ W DOBRYCH CENACH W SKLEPIE FIRMOWYM →

Bieluch

ZAPRASZAMY
SKLEP FIRMOWY
CHEŁM, UL. CHEMICZNA 4

Coraz więcej niezaszczepionych

W powiatach chełmskim i krasnostawskim przybywa dzieci niezaszczepionych. Odsetek ten w tym roku powiększy się także za sprawą epidemii.

Z roku na rok coraz więcej rodziców - mimo programu obowiązkowych szczepień ochronnych - decyduje, aby nie szczepić swoich pociech. Takie przypadki przychodnie zgłaszają do powiatowych stacji sanitarno-epidemiologicznych. Do rodziców, którzy nie szczepią dzieci, wysyłane są upomnienia. Jeśli to nie skutkuje, sanepid występuje z tytułem wykonawczym do wojewódzkiego inspektora sanepidu, który nakłada na rodziców grzywnę w wysokości od pięciuset złotych. Niektórzy rodzice dopiero wtedy decydują się zaszczepić swoje dzieci i wówczas odstępuje się od kar a postępowanie umarza. Ale to raczej pojedyncze przypadki, bo większość rodziców odwołuje się od tych decyzji, bo ma w tej kwestii ugruntowane poglądy. Boją się niepożądanych odczynów poszczepiennych, obawiają się, że szczepienia mogą skutkować np. autyzmem i w ogóle, że, to „coś" niezgodnego z naturą. Twierdzą też, że zmuszanie do szczepienia dzieci to próba ograniczenia ich praw i wolności. Nie przekonują ich tłumaczenia lekarzy rodzinnych i pracowników sanepidu o tym, że skutki zachorowania na choroby zakaźne mogą być tragiczne i prowadzić do kolejnych epidemii. Już raport o stanie bezpieczeństwa sanitarnego Chełma za 2018 rok wskazywał, że alarmująco wzrosła liczba zachorowań na gruźlicę, borelioz, ospę wietrzną. Zarejestrowano wtedy także nowe zakażenia HIV. Spadł odsetek dzieci zaszczepionych na odrę. Wynosił wtedy 96,7 proc., a jeśli spadnie poniżej 95 grozi już epidemia. **Elżbieta Kuryk**, dyrektor Powiatowej Stacji Sanitarno-Epidemiologicznej w Chełmie, mówi, że bardziej szczegółowe i aktualne dane na ten temat będą znane już w połowie sierpnia.

- Odsetek niezaszczepionych dzieci za pierwsze półrocze bieżącego roku będzie niższy w porównaniu z analogicznym okresem w latach poprzednich także z powodu Covid-19, bo przez jakiś czas po wybuchu epidemii w przychodniach nie szczepiono dzieci - mówi dyrektor Kuryk. - Z roku na rok liczba dzieci niezaszczepionych rośnie. Ten trend trwa.

Pojawiła się też grupa rodziców, którzy ze względu na zagrożenie epidemiczne w ostatnim czasie obawiała się przyprowadzić do przychodni i zaszczepić swoje dzieci. W niektórych chełmskich przychodniach dochodziło już do incydentów z tym związanych. Przy okazji coraz więcej toczy się dyskusji na temat tego, kto jest zwolennikiem, a kto przeciwnikiem szczepionek przeciwko koronawirusowi.

Taką samą tendencję, czyli wzrost liczby rodziców odmawiających zaszczepienia swoich dzieci, obserwują w Powiatowej Stacji Sanitarno-Epidemiologicznej w Krasnymstawie. Około pięćdziesięciorga dzieci, mieszkańców Krasnegostawu i powiatu krasnostawskiego, pozostaje niezaszczepionych, bo ich rodzice się na to w ostatnich latach nie zgodzili. Największy wzrost tego typu przypadków był na przełomie 2018 i 2019 roku. W 2018 r. wystosowano 6 wniosków o ukaranie rodziców uchylających się od obowiązku zaszczepienia dzieci, a w 2019 r. było ich siedem.

- Liczba postępowań w tym zakresie rośnie z roku na rok, tak, jak w całym kraju - mówią pracownicy Powiatowej Stacji Sanitarno-Epidemiologicznej w Krasnymstawie. **(mo)**

POWIAT CHEŁMSKI. Coraz mniej lekarzy w pogotowiu

Zabiorą lekarza z krajówki

Chełmskie pogotowie dąży do likwidacji karetki specjalistycznej w Siedliszczu - alarmują władze miasteczka i pytają czy chodzi o oszczędności. Dyrektor stacji twierdzi, że brakuje lekarzy, którzy chcieliby tam dyżurować i zapewnia, że podstawowa załoga z samymi ratownikami zadba o bezpieczeństwo. - Przy tak ważnej i ruchliwej trasie, przy której dochodzi do wielu wypadków, lekarz w karetce powinien być - uważają nie tylko mieszkańcy i kierowcy, ale i sami medycy.

Przekształcanie karetek specjalistycznych w podstawowe, w zespołach których nie ma lekarza, to wyraźna tendencja nie tylko w Stacji Ratownictwa Medycznego w Chełmie. Chełmskie pogotowie ostatnio wprowadziło taką zmianę w swojej podstacji we Włodawie.

- Po ponad roku widać, że nie ma żadnego zagrożenia i zespół z ratownikami doskonale sobie radzi - uważa **Tomasz Kazimierczak**, dyrektor SRM w Chełmie. - Podobnie będzie w Siedliszczu. A gdyby była potrzeba, to dojedzie tam lekarz z Chełma.

Ale jeśli Stacji uda się przekształcić „eskę" z Siedliszcza w zespół podstawowy, to w chełmskim pogotowiu pozostaną tylko dwie karetki z lekarzem. W pozostałych dziewięciu będą jeździć tylko ratownicy.

- Nie chodzi oczywiście o to, że sobie nie dadzą rady, ale kompetencje lekarza są szersze i nie zawsze ratownik może go zastąpić - mówią sami medycy. - Zawsze rodzi się pytanie: co będzie bezpieczniejsze dla pacjentów?

- Nie wiem czy to z powodu oszczędności dyrektor chce zlikwidować karetkę specjalistyczną w Siedliszczu, czy z innego, ale powinno brać się pod uwagę, że zespół stacjonuje przy ruchliwej trasie krajowej, przy której dochodzi do wielu wypadków - mówi **Hieronim Zonik**, burmistrz Siedliszcza.

To samo mówi nam jeden z doktorów, który dyżurował w chełmskim pogotowiu. - W Siedliszczu stacjonuje jedyny zespół obsługujący kilkudziesięciokilometrowy odcinek drogi krajowej między Chełmem a Lublinem. Bodajże dwa lata temu pogotowie z Lublina zlikwidowało swoją karetkę w Piaskach - mówi doktor.

T. Kazimierczak twierdzi, że przekształcenie zespołu w podstawowy nie ma związku z oszczędnościami. - Wynika tylko i wyłącznie z braku lekarzy, którzy chcieliby dyżurować i których nawet wyższe stawki nie przyciągają do pracy w pogotowiu - mówi. - Poza tym NFZ płaci nam mniej za zespół podstawowy niż za specjalistyczny. A gdy brakuje nam obsady w „esce", to na każdym wyjeździe takiego zespołu bez lekarza tracimy, bo NFZ obniża nam kwotę do stawki za zespół podstawowy i dodatkowo nalicza karę. A tylko w sierpniu mamy 19 nieobsadzonych dyżurów lekarskich.

- Najprostszym rozwiązaniem jest przekształcenie karetki, a nie próba pozyskania czy negocjowania z lekarzami - uważają samorządowcy. Po cichu mają nadzieję, że pogotowiu nie uda się zmiana zespołu, bo wymaga to akceptacji wojewody lubelskiego. A wydział zdrowia urzędu, zanim się zgodzi, konsultuje to z lokalnymi samorządami. **(bf)**

CHEŁM. Policja szuka ukraińskiego kierowcy

Uszkodził sygnalizator

Na skrzyżowaniu ulic 11 Listopada i księdza Stanisława Brzóski kierowca z Ukrainy, jadąc ciągnikiem z naczepą, uszkodził sygnalizator i barierki. Odpowie za wyrządzone straty.

W czwartek 6 sierpnia przed południem kierowca ciągnika z naczepą, na ukraińskich tablicach rejestracyjnych, na skrzyżowaniu ulic 11 Listopada i księdza Stanisława Brzóski skręcając w kierunku ul. Przemysłowej, uszkodził barierki i sygnalizator.

Uszkodzenie sygnalizatora do chełmskiego magistratu zgłosili funkcjonariusze straży miejskiej. Firma „Azart", która zajmuje się bieżącym utrzymaniem i konserwacją drogowej sygnalizacji świetlnej w mieście, zabezpieczyła i naprawiła sygnalizator. Wystąpiła także do chełmskiej policji o ustalenie sprawcy zdarzenia i pociągnięcie go do odpowiedzialności finansowej za wyrządzoną szkodę.

Ulicami Przemysłową, 11 Listopada, następnie księdza Stanisława Brzóski i Litewską prowadzi objazd w związku z przebudową drogi krajowej nr 12. Ze względu na wzmożony ruch ciężkich samochodów urzędnicy chełmskiego magistratu zwrócili się do policji oraz Głównego Inspektora Transportu Drogowego o kontrolę ruchu pod kątem prędkości, kategorii i ograniczeń czasowych na trasie objazdu. **(s)**

eprasa.pl 3447cdf9b2

Sukces Akademii Małego Księcia

Bez wątpienia absolwenci mają co świętować. Ósmoklasiści z Akademii Małego Księcia nie mają sobie równych ani w mieście ani w powiecie. Ich średnia z egzaminu sprawdzającego wiedzę na zakończenie edukacji w szkole podstawowej wyniosła aż 77,76 procent.

W roku szkolnym 2020/2021 w Akademii będą dwie klasy pierwsze. Szkoła stawia na rozszerzony poziom zajęć z przedmiotów wiodących tj. język polski, język angielski, matematyka, ale także - na kolejnych etapach kształcenia - na przedmioty ścisłe: fizykę, chemię, biologię, geografię. Bo - jak podkreśla dyrekcja - zależy im na jakości kształcenia.

Do egzaminu w tej szkole przystąpili wszyscy uczniowie. Test z języka ojczystego napisali na 74,08 procent. Jeszcze lepiej poszedł im angielski. Ich wynik to 85,45 procent. Doskonale poradzili sobie również z matematyką. Średnia, jaką osiągnęli to 73,75 procent.

Zaskoczenia wielkiego nie było, bo od lat szkoła plasuje się na pierwszym miejscu, jeżeli chodzi o wyniki egzaminów, najpierw szóstoklasistów i gimnazjalistów, a teraz - drugi rok z rzędu - ósmoklasistów.

- Od ośmiu lat jesteśmy liderem wśród wszystkich chełmskich szkół - nie kryje zadowolenia **Dorota Wróbel**, dyrektor Akademii Małego Księcia. - W 2012 roku nasi uczniowie pisali po raz pierwszy sprawdzian szóstoklasisty. Byli najlepsi. Tak samo, jak podczas egzaminu gimnazjalnego. Teraz tę tradycję kontynuują ósmoklasiści.

- Jestem bardzo duma z naszych uczniów - mówi dyrektor Dorota Wróbel. - Ten egzamin ze względu na pandemię COVID-19 był inny, trudniejszy. Przede wszystkim dlatego, że przez ostatnie miesiące nauka odbywała się on-line. Również sam egzamin wyglądał inaczej niż wcześniejsze. Przede wszystkim musieliśmy zadbać o bezpieczeństwo naszych uczniów. A i tak, mimo wdrożonego reżimu sanitarnego, rodzice obawiali się zakażeń, być może dlatego, że nie wiedzieli, jak będzie on wyglądał.

Nad prawidłowym przebiegiem egzaminu czuwali wizytatorzy z chełmskiej delegatury Kuratorium Oświaty w Lublinie. - Dziękujemy im za to, bo ich obecność dała i kadrze, i uczniom jeszcze większe poczucie pewności - dodaje dyrektor Wróbel.

Uczniowie i ich rodzice podkreślają, że - mimo obaw związanych z pandemią - o wyniki egzaminu byli spokojni. Po pierwsze dlatego, że ilość godzin lekcyjnych z języka polskiego i matematyki jest większa niż w innych szkołach. Język angielski od początku edukacji realizowany jest natomiast w wymiarze 5 godzin tygodniowo. Poza tym w Akademii Małego Księcia rok szkolny dzieli się nie na dwa, ale cztery semestry. Dzięki temu analiza wyników nauczania odbywa się częściej, a to pozwala nauczycielom na bieżąco uzupełniać braki w wiedzy ich uczniów.

Dyrektor podkreśla, że bardzo ważna w procesie nauczania jest współpraca z rodzicami. - Zawsze możemy liczyć na ich pomoc i wsparcie - mówi.

Dodatkowym atutem Akademii Małego Księcia jest indywidualne podejście do ucznia, dostosowanie metod nauczania do jego poziomu oraz ciągłe jego aktywizowanie. To daje efekty. Wielu uczniów pochwalić się może tytułem laureata konkursów kuratoryjnych. To oraz wysokie oceny uzyskane z egzaminów powodują, że uczniowie nie mają problemów z dostaniem się do wymarzonych szkół średnich, a później kontynuują naukę na wyższych uczelniach.

AKADEMIA Małego Księcia

Niepubliczna Szkoła Podstawowa nr 2 z Oddziałami Integracyjnymi Akademia Małego Księcia w Chełmie

funkcjonuje od 1 września 2006 r. To miejsce przyjazne dzieciom i atrakcyjne dla rodziców. W niewielkich liczebnie klasach zarówno uczniowie zdrowi, jak i ci o specjalnych potrzebach edukacyjnych, są traktowani indywidualnie. Najlepsze w mieście wyniki uczniów Akademii na egzaminach zewnętrznych od lat stanowią wizytówkę szkoły.

Akademia Małego Księcia
ul. Wojsławicka 7, 22-100 Chełm, tel. 82 569 66 69
FB facebook.com/akademiamalegoksieciachelm

WIERZBICA. Portfele samorządowców

Odkładają, bo zarabiają

Samorządowcy z Wierzbicy są raczej powściągliwi w zadłużaniu się. Urzędnicy gromadzą oszczędności, a radni inwestują w gospodarstwa. Uskładanych kwot można pozazdrościć sekretarzowi i skarbnik gminy a obejść radnym Krzysztofowi Czarneckiemu czy Annie Flisiuk.

Oświadczenie majątkowe wójt **Zdzisławy Deniszczuk** nie różni się od publikowanego już na naszych łamach oświadczenia jej męża, starosty chełmskiego, **Piotra Deniszczuka**, więc nie ma potrzeby go powielać. Jedyna różnica to zarobki uzyskiwane ze stosunku pracy. Wójt w 2019 roku zarobiła w gminie 117 tys. zł.

Skarbnik Urzędu Gminy **Stanisława Pogorzelec** odłożyła 46 tys. zł, 10 tys. funtów brytyjskich i ma papiery wartościowe na ponad 13 tys. zł. Skarbnik wykazała mieszkanie 39 mkw. o wartości 100 tys. zł i volkswagena Tourana z 2003 roku. W Urzędzie Gminy zarobiła ponad 94 tys. zł.

Stanisław Dębowiak, sekretarz gminy, również jest oszczędny. Ma niecałe 3,5 tys. zł w ROR, ponad 57 tys. zł w rachunku automatycznego oszczędzania oraz ponad 54 tys. zł na Indywidualnym Koncie Emerytalnym. Wykazał dom 118 mkw. warty 300 tys. zł, działkę niezabudowaną (699 mkw. - 30 tys. zł), Opla Astrę (31 tys. zł), Nissana Micra (16 tys. zł). W minionym roku zarobił w urzędzie ponad 81 tys. zł.

Marzanna Jakuta, dyrektor ZS w Wierzbicy, ma mieszkanie 60 mkw. (170 tys. zł), działkę budowlaną (940 mkw. - 120 tys. zł) i 1/10 działki budowanej 2637 mkw. (130 tys. zł). Dyrektor wykazała Skodę Octavię II (12 tys. zł) oraz dwa kredyty konsumpcyjne w łącznej wysokości ponad 310 tys. zł. W 2019 roku zarobiła 72 tys. zł ze stosunku pracy, 2,5 tys. zł z działalności wykonywanej osobiście oraz ponad 6 tys. zł z innych źródeł.

Anna Kołodziej, dyrektor SP w Święcicy, ma 10 tys. zł oszczędności, dom 100 mkw. warty 250 tys. zł, dzierżawi gosp. rolne 8,38 ha wycenione na 120 tys. zł, które przyniosło jej 20 tys. zł dochodu. W 2019 roku dyrektor zarobiła ok. 74 tys. zł.

Bożena Kloc, dyrektor Gminnego Przedszkola w Wierzbicy, ma 8900 zł w rachunku bieżącym i lokatę w wysokości 30,6 tys. zł. Wykazała dom o pow. 96 mkw. (300 tys. zł) i 91 tys. zł wynagrodzenia ze stosunku pracy.

Beata Sienkiewicz, kierownik Ośrodka Pomocy Społecznej w Wierzbicy, ma 15 tys. zł oszczędności, dom 123 mkw. (420 tys. zł), mieszkanie 47 mkw. (120 tys. zł), działkę budowlaną 1556 mkw. (80 tys. zł) i dwa auta Mitshubishi Lancer z 2004 i 2008 roku. Do spłaty pozostało jej około 168 tys. zł kredytu hipotecznego na budowę domu. W OPS zarobiła ponad 81 tys. zł, 4400 zł z umów zlecenia i 80 z z innych źródeł. Kierownik wykazała także zarobki męża: 75 tys. zł, 198 zł z umów zleceń i 1400 zł z innych źródeł.

Anna Muszańska, dyrektor Gminnej Biblioteki Publicznej w Wierzbicy, wykazała jedynie spółdzielcze lokatorskie mieszkanie o pow. 64 mkw. warte niecałe 80 tys. zł. W minionym roku zarobiła 42 tys. zł.

Zdzisław Muszański, przewodniczący Rady Gminy, wykazał jedynie dom o pow. 100 mkw. wyceniony na 180 tys. zł oraz 23 tys. zł renty, 16 tys. zł diety 3375 zł z umowy z firma Drwal.

Roman Michalski ma polisę na życie w kwocie 68 tys. zł, mieszkanie 63,4 mkw. warte 150 tys. zł, działkę 0,303 ha (10 tys. zł), Volkswagena Tiguana, ok. 26 tys. zł. kredytu na remont mieszkania i ok. 10 tys. zł kredytu mieszkaniowego zaciągniętego wcześniej spłatę kredytu hipotecznego. W Szkole Podstawowej w Wierzbicy radny zarobił niecałe 70 tys. zł. Otrzymał także 4,3 tys. zł diety.

Bogusław Kulbicki ma 1000 zł w rachunku bieżącym, dom (80 mkw. - 120 tys. zł), gosp. (5,84 ha - 15 tys. zł) z zabudowaniami, które przyniosło mu 6 tys. zł dochodu, działkę 0,38 ha z domem 60 mkw. i oborą murowaną wycenione na 80 tys. zł (umowa darowizny, współwłasność w 1/4), ciągnik rolniczy i dwa auta: Nissan X-Trial oraz Mitshubishi Outlander. W 2019 roku radny kupił od KOWR działkę w przetargu ograniczonym (0,49 ha - 16,8 tys. zł). Radny otrzymał 33 tys. zł emerytury oraz 4,3 tys. zł diety.

Marta Kozak wykazała dom o pow. 240 mkw. wyceniony na 400 tys. zł oraz wynagrodzenie w Szkole Podstawowej w Wierzbicy (ok. 78 tys. zł) oraz volkswagena golfa (15 tys. zł). Otrzymała 3,1 tys. zł diety

Marian Kister ma 30 tys. z oszczędności, dom o pow. 84 mkw. (150 tys. zł), działkę 0,53 a oraz las - 1,02 ha, ciągnik rolniczy MF. W chełmskim MPGK radny zarobił 36 tys. zł, otrzymał ponadto 3,3, tys. zł diety.

Józefa Kantypowicz wykazała mieszkanie o pow. 70 mkw. warte 95 tys. zł oraz dochód z tytułu zatrudnienia w Domu Pomocy Społecznej w Nowinach (33 tys. zł). Otrzymała także 3,1 tys. zł diety.

Anna Flisiuk ma dom 300 mkw. wyceniony na 550 tys. zł, mieszkanie o pow. 40 mkw. warte 250 tys. zł, gosp. rolne 32 ha (17,8 ha w dzierżawie) warte 150 tys. zł, które dało jej 30 tys. zł dochodu (60 tys. zł przychodu) oraz Mazdę 6 (25 tys. zł). W biurze rachunkowym radna zarobiła ponad 50 tys. zł, 25 tys. zł przyniosło jej gospodarstwo agroturystyczne a niecałe 1900 zł praca w radzie gminy. Radna ma 23 tys. zł kredytu obrotowego na działalność rolniczą i do spłaty ok. 170 tys. zł kredytu hipotecznego na zakup mieszkania.

Krzysztof Czarnecki ma dom 160 mkw. wyceniony na 400 tys. zł oraz gosp. rolne o pow. 57 ha warte 1,2 mln zł, które przyniosło mu 165 tys. zł dochodu i 150 tys. zł dotacji z ARiMR. Radny wykazał Nissana Qashqai (35 tys. zł), ciągnik rolniczy Valtra (150 tys. zł), talerzówkę (30 tys. zł), ciągnik Zetor (30 tys. zł), kombajn Bizon (12 tys. zł) oraz przyczepę (14 tys. zł). Otrzymał 3,7 tys. zł diety. Ma 186 tys. zł kredytu w rachunku bieżącym.

Stanisław Szpeflik ma dom (88 mkw. - 150 tys. zł) i gospodarstwo rolne 73,86 ha (450 tys. zł), które przyniosło mu 80 tys. zł dochodu (150 tys. zł przychodu). Oprócz diety (ok. 3,8 tys. zł) radny pobrał 4196 zł inkasa jako sołtys. W majątku ruchomym znalazły się: BMW X3, kombajn zbożowy, i trzy ciągniki rolnicze (Lamborghini, Valtra i Zetor). Radny spłaca 53 tys. zł kredytu na zakup ziemi oraz 15 tys. zł na zakup ciągnika. Ma też 40 tys. zł kredytu obrotowego.

Krzysztof Szeliga wykazał 18 tys. zł oszczędności, dom (121 mkw. - 130 tys. zł), gosp. 28 ha z zabudowaniami (980 tys. zł), które przyniosło mu 24 tys. zł dochodu (52 tys. zł przychodu). W innych dochodach wykazał prowizję sołtysa (1192 zł) oraz dietę radnego i sołtysa w wysokości 8532 zł. Gospodarz wykazał sprzęt rolniczy: kombajn zbożowy, siewnik, przyczepę, ciągnik rolniczy oraz auto - Mazdę 626.

Mirosław Skoczylas wykazał dom (90 mkw. - 97 tys. zł), gosp. rolne (16 ha- 112 tys. zł) wraz z zabudowaniami wartymi ok. 110 tys. zł. Praca w gospodarstwie przyniosła radnemu niecałe 11 tys. zł dochodu. Oprócz niej radny otrzymał 3,3 tys. zł diety. W majątku ruchomym radny wykazał ciągnik rolniczy John Deere (12 tys. zł).

Grzegorz Sobczuk ma 72 tys. zł oszczędności, mieszkanie o wartości 150 tys. zł, 1/12 udziału w nieruchomości z garażem (20 tys. zł), gosp. rolne (3 ha - 45 tys. zł), na którym zarobił 7 tys. zł. W firmie Dormar radny zarobił ok. 26 tys. zł. Pobrał 2,4 tys. zł diety. Radny jeździ Volvo xc70.

Adam Roman ma dom 140 mkw. wyceniony na 110 tys. zł, gosp. rolne 3,66 ha warte 60 tys. zł, które dało mu 2 tys. zł dochodu. Pobrał 60 tys. zł emerytury i 3,3 tys. zł diety.

Adam Palik ma 15 tys. zł oszczędności, dom 150 mkw. (198 tys. zł), gosp. rolne o powierzchni ponad 47 ha wycenione łącznie na milion złotych (34 ha - 700 tys. zł majątek odrębny i 12,88 ha - 300 tys. zł majątek wspólny). Radny wykazał także działkę (0,6 ha) wraz z domem do remontu za 5 tys. zł. Jak przystało na dużego gospodarza radny ma sporo sprzętu rolniczego m.in. cztery ciągniki rolnicze, opryskiwacz polowy, kombajn. Posiada dwa Toyoty Avensis oraz Corollę. Radny pobrał 5154 zł diety (radnego i sołtysa) oraz 6100 zł prowizji. Do spłaty zostało mu jeszcze kilka kredytów na zakup sprzętu i ziemi m.in. 40 tys. zł na zakup kombajnu, 7420 zł na zakup ziemi, 85 tys. zł na zakup maszyn, 30 tys. zł na zakup maszyn, 18,6 tys. zl na dowolny cel, 80 tys. zł na budowę wiaty, 200 tys. zł na zakup ciągnika, 28 tys. z na zakup gruntów, 60 tys. zł kredytu obrotowego na na zakup nawozów do produkcji rolnej.

Piotr Woźniak poza oszczędnościami (ok. 8,2 tys. zł) wykazał wynagrodzenie (ok. 31 tys. zł) oraz dietę (ok. 3,7 tys. zł).

(reb)

eprasa.pl 3447cdf9b2

CHEŁMSKIE. Plaga nie ustępuje

ASF wraca. W Żmudzi wybito 440 świń

Odnotowano pierwsze od blisko dwóch lat ognisko afrykańskiego pomoru świń w powiecie chełmskim. W Żmudzi wybito i zutylizowano stado liczące ponad czterysta świń. To dramat hodowcy, który przez ASF po raz drugi musiał zlikwidować swoje stado. Tym razem mówi, że do hodowli trzody chlewnej już nie powróci. Ognisko w Żmudzi to również strach i kolejne ograniczenia dla okolicznych hodowców świń.

Wiosną 2018 r. w powiecie chełmskim odnotowano pierwsze dwa ogniska afrykańskiego pomoru świń. W gminie Sawin i w gminie Wierzbica wybito i zutylizowano wtedy kilkaset świń. Dramat hodowców, którzy patrzyli, jak taśmowo, ale humanitarnie, wybija się ich stada, był niewyobrażalny. Potem martwe zwierzęta trafiły do bakutilu i zostały po nich tylko puste chlewy i żal hodowców, że ich gospodarstwa - wielka duma, inwestycja i często jedyne źródło dochodu - legły w gruzach. Przez kolejne miesiące ASF zataczał coraz szersze kręgi w powiecie chełmskim. Kolejni gospodarze przeżywali ten sam koszmar, gdy trzeba wybić wszystkie hodowane świnie. Ostatnie ognisko w powiecie chełmskim odnotowano we wrześniu 2018 r. Inspektorzy z Powiatowego Inspektoratu Weterynarii w Chełmie, mówią, że był to „czarny rok". Ale od tego czasu wirus cały czas krążył w regionie, a hodowcy musieli stosować zasady bioasekuracji. W różnych miejscowościach powiatu chełmskiego co jaki czas ujawniano martwe dziki, które padały na ASF. W gminie Żmudź to też nie była rzadkość. Ostatni komunikat o zdechłym, znalezionym w Klesztowie (gmina Żmudź) dziku, u którego stwierdzono ASF, inspektorzy weterynarii zamieścili 8 lipca br. To był 45. taki przypadek w powiecie chełmskim w tym roku. Wszyscy chcieli się ustrzec - tak, jak w ubiegłym roku - ognisk, czyli ASF u świń. Ostatnio jednak słychać było, że w innych powiatach województwa lubelskiego wirus rozszalał się na dobre i jest wykrywany w kolejnych hodowlach (okolice Zamościa, Biłgoraja, Hrubieszowa), a sianokosy i żniwa to czas, gdy zagrożenie pod tym względem jest największe w roku. Niestety, po prawie dwóch latach przerwy ognisko ASF u świń znowu w powiecie chełmskim odnotowano. Chodzi o hodowlę w Żmudzi. Stado liczyło 450 sztuk świń, z czego dziesięć z nich padło na ASF. Pozostałe 440 zwierząt wybito w ubiegłą środę. Właściciel stada jest zszokowany. Tym bardziej, że z powodu ASF już wcześniej, w „czarnym" roku 2018 trzeba było wybić u niego liczące kilkaset sztuk stado. Wtedy zdecydował się hodowlę odbudować. Teraz mówi, że rezygnuje z tej działalności i nie zamierza więcej hodować świń. **Arnold Sawicki**, zastępca powiatowego lekarza weterynarii w Chełmie, mówi, że wirus utrzymuje się w naszym środowisku i z książkową wręcz cyklicznością daje o sobie znać. W związku z wystąpieniem ogniska w Żmudzi w promieniu 3 km wyznaczono strefę zapowietrzoną, a to oznacza szereg restrykcji przede wszystkim w odniesieniu do możliwości przemieszczania świń. W promieniu 3 km od żmudzkiego ogniska nie ma żadnych stad świń. Za to w promieniu następnych 7 km, a tyle liczy kolejna wyznaczona przez inspektorów strefa zagrożenia, jest w sumie ponad dwadzieścia stad. Prawie wszystkie spośród nich liczą po kilka sztuk świń, trzymanych przez hodowców na własne potrzeby. Ale są dwa duże stada, liczące łącznie ponad tysiąc sztuk świń. Ich hodowcy muszą teraz zachować szczególną ostrożność, a ograniczenia w najbliższym czasie dotkną także ich działalność. Bo ASF oznacza dramat dla hodowców, u których dokonano uboju ze względu na ogniska, ale także dla innych hodowców świń z obszarów zagrożenia, którzy przez jakiś czas nie mogą sprzedać owoców swojej pracy. Do tego inspektorzy weterynarii zapowiadają wizyty we wszystkich gospodarstwach w promieniu 10 km od ogniska w Żmudzi. Tego typu kontrole są konieczne, choć ze względu na panującą epidemię, mogą być problemowe (gdy wczesną wiosną przeprowadzano kontrole w gospodarstwach w gminie Dorohusk ze względu na zagrożenie wścieklizną, niektórzy mieszkańcy obawiali się wpuszczać „obcych" ze strachu przed koronawirusem).

- Wizyty w gospodarstwach w promieniu dziesięciu kilometrów są niezbędne, gdyż musimy sprawdzić, czy nie ma tam innych hodowli trzody chlewnej, o których nie wiemy, bo nie ma ich w wykazach - mówi A. Sawicki. - Rozmawialiśmy już z sołtysami, aby uprzedzili o tym mieszkańców. Osoby wizytujące gospodarstwa będą oczywiście wyposażone w maseczki, przyłbice i środki ochronne. Miejmy nadzieję, że w powiecie skończy się na tym jednym ognisku. **(mo)**

CHEŁMSKIE. Chce wiedzieć, z kim się spotykają i gdzie jadą na urlop

Dyrektor wścibski czy zapobiegliwy?

Związki zawodowe z Domu Pomocy Społecznej w Nowinach poskarżyły się staroście, że ich dyrektor ingeruje w prywatne życie pracowników, każe się spowiadać z urlopów i kontaktów rodzinnych. A jeszcze niedawno pracownicy chwalili go za to, że załatwia dla nich pieniądze i przyznaje wysokie premie za pracę w czasie pandemii.

Solidarność działająca przy DPS w Nowinach napisała do starosty pismo z prośbą o wyjaśnienie niepokojącej - ich zdaniem - sytuacji, jaka panuje od pewnego czasu w placówce. Chodzi o zalecenia dyrektora, który domaga się od pracowników informowania o kontaktach z osobami przyjeżdżającymi z zagranicy. Związki tłumaczą, że chodzi o rodziny (małżonków, dzieci), które pracują poza Polską. Dyrektor chce wiedzieć czy pracownicy się z nimi widują a za zatajenie tych informacji grozi zwolnieniem. Piszą też, że wymusza na pracownikach, którzy mają kontakt z osobami powracającymi do kraju, przejście dwutygodniowej kwarantanny. W jaki sposób? Chce, żeby brali zwolnienia lekarskie, urlopy wypoczynkowe a najlepiej urlopy bezpłatne, bo te nic DPS nie kosztują. Ale to nie wszystko, na co skarżą się związki. Żalą się staroście, że dyrektor ingeruje w prywatne życie pracowników. Chce wiedzieć czy chodzą na duże uroczystości rodzinne, np. wesela. A jeśli tak, to podobnie jak przy kontakcie z osobami z zagranicy, nakazuje im dwutygodniową kwarantannę. Dyrektor chce też wiedzieć, gdzie pracownicy wyjeżdżają na wakacje i ma zakazywać im wyjazdów zagranicznych.

Związkowcy piszą, że pracownicy, którzy mają kontakt z osobami przyjeżdżającymi z zagranicy, nawet jeśli przejdą kwarantannę, czują się odrzuceni, szkalowani i piętnowani. Skarżą się na złą atmosferę w pracy i obciążenie pracowników, zakaz spotykania się a nawet wspólnego dojeżdżania do pracy. Chociaż te ostatnie obostrzenia mają nie dotykać wszystkich pracowników.

Związkowcy podkreślają, że pracownicy są świadomi sytuacji, jaka panuje i zapewniają, że im także zależy na bezpieczeństwie. Ale uważają, że dyrektor nie powinien traktować ich jako zagrożenie.

Dyrektor ma się ustosunkować do zarzutów związkowców na piśmie. Ale z tego, co dowiedzieliśmy się nieoficjalnie, rozmawiał już na ten temat ze związkowcami. Podobno był zaskoczony ich skargą a raczej tym, że trafiła do starosty, a nie do niego.

- Wyjaśniałem związkom, jaką mamy sytuację i to, że od marca, kiedy wprowadziliśmy obostrzenia, nic się nie zmieniło - nadal mamy ten sam rygor w placówce - mówi **Marcin Kopciewicz**, dyrektor DPS w Nowinach. - Nie powinni się dziwić, że chcę wiedzieć czy mają kontakt z kimś zza granicy. Gdy idzie się do lekarza, to także trzeba wypełnić ankietę i podać czy miało się taki kontakt, czy było się w rejonie zagrożonym itp. Jako jednostka zajmująca się opieką nad starszymi i schorowanymi pacjentami jesteśmy w sposób szczególny narażeni na ewentualne skutki pandemii i tym samym nasza odpowiedzialność za ludzi jest większa. Tutaj nie ma żartów.

Kopciewicz przyznaje, że chce wiedzieć, gdzie pracownicy jadą na urlop i że faktycznie, gdy udają się w miejsca zagrożone koronawirusem, każe im po powrocie wziąć dwa tygodnie wolnego. - W tej kwestii będę konsekwentny i nie będę się obawiał żadnych kontroli, bo chodzi o zdrowie i życie podopiecznych - mówi i twierdzi, że wcale nie zakazywał wyjazdów zagranicznych, tylko sugerował rozważne wybieranie kierunku wakacji. - W sytuacji, jaka obecnie panuje, niekoniecznie trzeba chodzić na wesela czy inne, duże uroczystości rodzinne. Ja wiem, że pracownicy nie chcą brać zwolnień lekarskich, bo otrzymują wtedy 80 procent pensji. Nie chcą też brać urlopów bezpłatnych ani wykorzystywać na kwarantannę urlopów wypoczynkowych. I zdaję sobie sprawę, że tak naprawdę o to są największe pretensje.

Pretensje związków rozumie wicestarosta chełmski **Jerzy Kwiatkowski**, ale dyrektorowi Kopciewiczowi nie ma nic do zarzucenia. - Spisał się bardzo dobrze w czasie pandemii - mówi. - Rozumiem uciążliwości, ale sytuacja jest wyjątkowa. I proszę zwrócić uwagę, że dzięki działaniom dyrektora DPS uchronił się od koronawirusa. **(bf)**

Dotykajcie, ale przez lateks

Mimo nieustającej pandemii, miasto nie zdecydowało się na wyłączenie przycisków przy przejściach dla pieszych. - To siedlisko bakterii i zarazków. Sygnalizacja powinna być teraz automatyczna - przekonują mieszkańcy.

Część polskich miast już dawno zdecydowała się na ten ruch. Chełm nie - ani wcześniej, ani teraz nie zamierza dezaktywować przycisków sygnalizacji świetlnych przy przejściach dla pieszych. Wielu mieszkańców boi się jednak, że dotykanie tych urządzeń może sprzyjać rozprzestrzenianiu się COVID-19.

- Nie wiemy, kto wcześniej ich dotykał. Powinny zostać wyłączone, jak chociażby w Warszawie. Fontanna nie działa, bo koronawirus, a o tym nikt nie pomyślał - podnosi czytelnik „Nowego Tygodnia".

- Działanie przycisków dla pieszych jest niezbędne do realizacji właściwego programu sygnalizacji świetlnej - broni decyzji urzędników **Damian Zieliński** z gabinetu prezydenta. - Ich wyłączenie wiązałoby się z przestawieniem sygnalizacji na tryb awaryjny, a to z kolei sprawiłoby, że system w całym mieście zacząłby działać niewydajnie. Doprowadziłoby to również do braku koordynacji pomiędzy skrzyżowaniami. W efekcie radykalnie spadłaby przepustowość dróg. Kierowcy musieliby zatrzymywać swój pojazd na niemal każdym skrzyżowaniu. W obecnej sytuacji, związanej z licznymi remontami, mogłoby to doprowadzić do paraliżu drogowego - tłumaczy Zieliński.

Urzędnicy podkreślają też, że konieczność wyłączenia przycisków przy przejściach dla pieszych nie figuruje wśród wytycznych Głównego Inspektoratu Sanitarnego oraz Ministerstwa Zdrowia (w przeciwieństwie do wyłączenia np. fontanny miejskiej). Zalecenia są jednak takie, by w miejscach publicznych, gdzie zachodzi konieczność dotykania dłońmi różnych przedmiotów i powierzchni, używać np. lateksowych rękawiczek ochronnych. **(pc)**

CHEŁM. Wycięli zdrowe, wyrośnięte i martwe stoją

Topole strachu

Chełmianin od maja stara się o wycinkę uschniętych i niebezpiecznych topoli, które przy silniejszych podmuchach wiatru mogą doprowadzić do tragedii na drodze. Urząd obiecuje mu, że „w najbliższym czasie" zadanie zostanie zrealizowane.

Chodzi o potężne topole, stojące w pasie drogi wojewódzkiej nr 844 (po lewej stronie jadąc od Chełma w kierunku Hrubieszowa, między stacją paliw Orlen a skrzyżowaniem na Józefin).

- Sprawa rozpoczęła się pod koniec maja, kiedy podczas burzy spadająca gałąź prawie uderzyła w mój samochód - opowiada chełmianin.

Petycję w sprawie usunięcia uschniętych i niebezpiecznych drzew mężczyzna wysłał do Zarządu Dróg Wojewódzkich w Lublinie. Odpowiedź przyszła w ciągu zaledwie 3 dni z informacją, że zarządcą tego akurat odcinka drogi jest Miasto Chełm. Wystosował więc identyczne pismo do miasta, na odpowiedź czekał tym razem miesiąc. Dowiedział się, że sporządzona została dokumentacja do złożenia wniosku o wycinkę. Na tym koniec. - W dalszym ciągu drzewa nie zostały usunięte, zamiast nich wycięto zdrowe drzewa po przeciwnej stronie ulicy, gdzie jest wykonywany chodnik. Tuż nad nim wisi uschnięta gałąź, która przy silniejszym wietrze spadnie na ziemię. Pracownik ZDW powiedział mi, że na uschnięte drzewa nie jest konieczne uzyskanie zezwolenia na wycinkę i skoro wycinają drzewa po przeciwnej stronie, to nie problem, by od razu wyciąć te martwe. Czy prezydent i urząd miasta czekają, aż te drzewa zostaną powalone na ulicę i samochody podczas burzy lub spadające gałęzie zabiją człowieka, który będzie szedł po nowym chodniku? - pyta poirytowany mężczyzna.

Damian Zieliński z gabinetu prezydenta tłumaczy, że ze względu na to, iż drzewa znajdują się w pasie drogowym, konieczne było uzgodnienie wycinki z Regionalną Dyrekcją Ochrony Środowiska. Zapadła decyzja o wycince czterech uschniętych topoli. - Wycinka została zlecona Miejskiemu Przedsiębiorstwu Gospodarki Komunalnej, które w najbliższym czasie zrealizuje zadanie - obiecuje Zieliński. **(pc, fot. nadesłane)**

eprasa.pl 3447cdf9b2

PAŃSTWOWA WYŻSZA SZKOŁA ZAWODOWA W CHEŁMIE 2001

STUDIA BEZPŁATNE stacjonarne

#MIERZWYSOKO

EKONOMIA MATEMATYCZNA
INFORMATYKA STOSOWANA
BEZPIECZEŃSTWO WEWNĘTRZNE
PEDAGOGIKA PRZEDSZKOLNA I WCZESNOSZKOLNA
PEDAGOGIKA
FILOLOGIA SŁOWIAŃSKA
FILOLOGIA ANGIELSKA
STOSUNKI MIĘDZYNARODOWE
ROLNICTWO
PIELĘGNIARSTWO
MECHANIKA I BUDOWA MASZYN
PILOTAŻ
DYSPOZYTOR LOTNICZY
BUDOWNICTWO
ELEKTROTECHNIKA

PLAN ZAJĘĆ DOSTOSOWANY TAKŻE DO OSÓB PRACUJĄCYCH

www.pwszchelm.edu.pl

WIERZBICA. Tylko wychowawcy ukarani za nieprawidłowo wypisane świadectwa

Miała być najlepsza szkoła, są gorsze wyniki

Ratując się przed kompromitacją, dyrektor szkoły w Wierzbicy ukarała trójkę wychowawców za błędnie wypisane świadectwa ósmoklasistów? - Całą odpowiedzialność zrzuciła na nauczycieli, chociaż wcześniej zarzekała się, że nie da powiedzieć o nich złego słowa - zwracają uwagę nasi Czytelnicy. Najwidoczniej to, co mówi i robi pani dyrektor, to dwie różne rzeczy, co wydają się potwierdzać kolejne sprawy sądowe z powództwa nauczycieli i wyniki egzaminów. A miało być tak pięknie...

Szkoła Podstawowa w Wierzbicy będzie najlepszą szkołą w powiecie, a być może i w Polsce - tak rok temu zapowiadała na posiedzeniu rady gminy **Marzanna Jakuta**, nowa dyrektor szkoły. Na razie z zapowiedzi nie tylko się nie wywiązała, ale wygląda na to, że prowadzi szkołę w wyjątkowo specyficzny sposób i - zdaniem części rodziców, nauczycieli oraz radnych - w niepokojącym kierunku. Już dzisiaj wiadomo, że wyniki egzaminów na koniec ósmych klas są gorsze niż przed rokiem. A czy to nie wtedy szkoła miała być w jakimś dołku czy kryzysie i wymagała naprawy? Ciekawe, jaki wpływ na wyniki egzaminów miały decyzje dyrektor M. Jakuty? Po objęciu stanowiska dyrektor m.in. obniżyła do minimum dodatki motywacyjne nauczycielom (wyniosły one 23 zł). Dużo w gminie mówiło się o specyficznym sposobie komunikowania się z nauczycielami - wzywaniu na rozmowy, wyczekiwaniu pedagogów pod gabinetem i ich rozliczaniu. Po jednym z takich spotkań opiekunka samorządu uczniowskiego zasłabła i trafiła do lekarza. Osób, które rozchorowały się, po tym, jak dyrektor zaczęła wprowadzać swoje rządy, było zresztą więcej. A apogeum zamieszania wywołało tworzenie arkusza organizacyjnego na kolejny rok szkolny. Dyrektor chaotycznie wręczała i wycofywała wypowiedzenia, zmieniała liczbę godzin. Tłumaczyła się malejącą liczbą uczniów i koniecznością ograniczania etatów i cięcia kosztów, ale w tym samym czasie zatrudniła np. kierownika gospodarczego. Gdy po perypetiach z tworzeniem arkusza organizacyjnego (który nie został pozytywnie zaopiniowany ani przez związki zawodowe ani kuratorium oświaty) wydawało się, że będzie spokój, wybuchła kolejna bomba. Sześćdziesięciu uczniom ósmych klas błędnie wypisano świadectwa na koniec szkoły. Na cenzurkach zabrakło oceny z przyrody. Rodzice uczniów zorientowali się dopiero, gdy ich pociechy złożyły świadectwa do szkół średnich. Dokumenty trzeba było wycofywać i wymieniać. Udało się to zrobić w trakcie trwania rekrutacji, więc poza ogólnym zamieszaniem i fatygowaniem rodziców nie wpłynęło to na przyjęcie uczniów z Wierzbicy do szkół średnich. Dyrektor Jakuta tłumaczyła nawet, że pomyłki się zdarzają i że były już przypadki, że wymieniano świadectwa wszystkim uczniom w szkołach. Na naszych łamach zapowiadała wówczas, że nie zamierza wyciągać wobec wychowawców żadnych konsekwencji i że dla niej nauczyciele są najważniejsi i nie da powiedzieć o nich złego słowa. - Nie będę tutaj nikogo rozliczać ani strofować. To czynnik ludzki, stres, presja czasu, pośpiech. A to są sprawy, które wpływają na każdego - powiedziała wtedy.

Ale co innego mówiła oficjalnie, a co innego zrobiła po cichu. - Całą odpowiedzialność zrzuciła na nauczycieli i ukarała ich - powiedział nam jeden z rodziców z Wierzbicy. - Chociaż ich wina jest w tym wypadku wątpliwa. To dyrektor zatwierdza świadectwa, podpisuje je przecież na koniec i nie zauważyła błędu. Dziwne jest też to, że tę samą pomyłkę zrobiło troje wychowawców. Może zostali źle poinstruowani?

Zapytaliśmy dyrektor czy rzeczywiście ukarała nauczycieli. W odpowiedzi napisała, że *„oczywistym jest, iż to wychowawca prowadzi całą dokumentację szkoleniową swojej klasy, a świadectwa wypełnia na podstawie prowadzonych przez siebie arkuszy ocen. Nauczyciele zostali poinstruowani o prawidłowym sposobie wypełniania świadectw. Ponadto, w dniu 7 czerwca 2020 roku, wzory świadectw zostały wysłane każdemu nauczycielowi drogą elektroniczną. Biorąc pod uwagę fakt, że nauczyciele nie są w szkole osobami funkcyjnymi, nie mogę udostępnić Panu informacji, czy zostali ukarani a tym bardziej, jaki rodzaj kar został nałożony na poszczególnych pracowników, ponieważ byłoby to pogwałcenie ich praw do ochrony danych osobowych jako osób prywatnych. Organ prowadzący słusznie uznał, że moje zachowanie w zaistniałej sytuacji było zgodne z Rozporządzeniem Ministra Edukacji Narodowej z dnia 27 sierpnia 2019 roku w sprawie świadectw, dyplomów państwowych i innych druków (Dz. U. z 2019 r. poz. 1700 ze zm.)* - pisze dyrektor Jakuta.

Dyrektor chyba znowu się pogubiła w tym, co mówi i co robi, bo w innej gazecie nie miała oporów, by „pogwałcić prawo do ochrony danych osobowych" i pochwalić się przyznaniem upomnień dwóm wychowawcom i nagany trzeciej nauczycielce. Twierdzi też, że instruowała nauczycieli, jak wypełniać świadectwa a wzory wysłała im 7 czerwca. Pomijając fakt, że 7 czerwca wypadał w niedzielę, to rada klasyfikacyjna, na której omawia się takie rzeczy, odbyła się dopiero 19 czerwca. Ale i podczas niej nauczyciele wcale nie otrzymali konkretnych wytycznych, dlatego wypełniając dokumenty opierali się na tym, co sami wiedzieli. Nie bez znaczenia była zapewne zmiana systemu dziennika elektronicznego z Librusa na bardziej skomplikowany Wulkan. Ale najciekawsze jest to, dlaczego jedna z nauczycielek otrzymała naganę, chociaż pozostali dostali tylko pisemne upomnienie. Tajemnicą poliszynela jest, że chodzi o gminną radną **Martę Kozak**. To ona podczas jednej z sesji Rady Gminy poruszała temat sytuacji w szkole w Wierzbicy. I od tamtej pory spotykają ja za to różne nieprzyjemności.

- W momencie otrzymywania nagany dowiedziałam się, że mam jeszcze dwa inne upomnienia, o których nic nie wiedziałam - twierdzi M. Kozak.

Jedno z nich miała dostać za „poruszanie spraw oświatowych na sesji rady gminy". - Nikogo nie obrażałam, miałam prawo jako radna powiedzieć to, co leży mi na sercu, co chciałabym zmienić i poprawić - tłumaczy M. Kozak, która jest też członkiem komisji oświaty.

Z racji pełnienia swojej funkcji radna nie tylko miała prawo, ale i obowiązek o takich rzeczach mówić. A zachowanie dyrektor zakrawa o wywieranie wpływu na czynności urzędowe, o których mówi artykuł 224 Kodeksu Karnego. Pani dyrektor powinna przeczytać, jaka kara grozi komuś, kto „przemocą lub groźbą bezprawną" chce zmusić funkcjonariusza publicznego (a takim jest radny) do przedsięwzięcia lub zaniechania czynności służbowej. Sprawę nagany nauczycielki będzie rozstrzygał sąd, do którego radna się odwołała. I to kolejna, prawdopodobnie piąta już sprawa, jaka toczy się przed wymiarem sprawiedliwości, odkąd dyrektorem szkoły w Wierzbicy jest M. Jakuta.

Wracając do wyników egzaminów zapytaliśmy dyrektor czy wie, że są gorsze niż przed rokiem i jak to się ma do zapowiedzi, że szkoła w Wierzbicy będzie najlepsza w powiecie, a nawet w Polsce. Dyrektor bardzo niechętnie przyznała, że wyniki rzeczywiście są gorsze. - Analizujemy je, przyglądamy się temu, ale weźmy pod uwagę sytuację nie tylko krajową, ale ogólnoświatową - starała się tłumaczyć i nadal zapewnia, że szkoła będzie najlepsza. **(bf)**

eprasa.pl 3447cdf9b2

W związku ze żniwami Komenda Miejska Państwowej Straży Pożarnej w Chełmie apeluje do rolników o zachowanie szczególnej ostrożności. - Bezpieczeństwo to podstawa - podkreślają strażacy.

Żniwa bez pożaru

- Powiat chełmski jest regionem o charakterze rolniczym. Gleby uprawne zajmują 92 809 ha, co stanowi ponad 49 proc. powierzchni całego powiatu. W ubiegłym roku, w dziale „uprawy, rolnictwo" odnotowano 395 pożarów - jest to 57,83 proc. wszystkich pożarów na terenie działania Komendy Miejskiej PSP w Chełmie - informuje kpt. **Tomasz Majewski** z KM PSP Chełm.

Dlatego, w trosce o bezpieczeństwo pożarowe, strażacy podają kilka wskazówek dla rolników, co powinni robić, a czego unikać:

1. Podczas zbioru, transportu i składowania płodów rolnych należy: stosować wskazania podane w instrukcjach obsługi przy eksploatacji maszyn rolniczych i innych z napędem; stosować silniki elektryczne o odpowiednim do warunków pracy stopniu ochrony (minimalna odległość układu napędowego od stert, stogów i budynków o konstrukcji palnej powinna wynosić 5 m); ustawiać silniki spalinowe na podłożu niepalnym, w odległości co najmniej 10 m od stert, stogów lub budynków o konstrukcji palnej; zabezpieczać urządzenia wydechowe silników spalinowych przed wylotem iskier; zapewnić możliwość ewakuacji ludzi i sprzętu; przechowywać niezbędne materiały pędne, w ilości nieprzekraczającej dobowego zapotrzebowania, w zamkniętych nietłukących się naczyniach, w odległości co najmniej 10 m od punktu omłotowego i miejsc występowania palnych płodów rolnych; wyposażyć miejsca omłotów, stertowania i kombajnowania w gaśnice oraz w razie potrzeby w sprzęt służący do wykonywania pasów ograniczających rozprzestrzenianie się pożaru.

2. Palenie tytoniu przy obsłudze sprzętu, maszyn i pojazdów podczas zbiorów palnych płodów rolnych oraz ich transportu jest zabronione. Tak samo zabronione jest używanie otwartego ognia i palenie tytoniu w odległości mniejszej niż 10 m od miejsca omłotów i miejsc występowania palnych płodów rolnych.

3. Strefa pożarowa sterty, stogu lub brogu z palnymi produktami roślinnymi nie przekracza powierzchni 1 000 m kw. lub kubatury 5 000 m sześc.

4. Przy ustawianiu stert, stogów i brogów należy zachować odległości co najmniej: 30 m od budynków wykonanych z materiałów palnych, 20 m - od budynków wykonanych z materiałów niepalnych i o pokryciu co najmniej trudno zapalnym; 30 m - od dróg publicznych i torów kolejowych; 10 m - od dróg wewnętrznych i od granicy działki; 30 m - od urządzeń i przewodów linii elektrycznych wysokiego napięcia; 100 m - od lasów i terenów zalesionych; 30 m między stertami, stogami i brogami stanowiącymi odrębne strefy pożarowe.

5. Wokół stert, stogów i brogów należy wykonać i utrzymać powierzchnię o szerokości co najmniej 2 m w odległości 3 m od ich obrysu pozbawioną materiałów palnych.

6. Produkty roślinne należy składować w sposób uniemożliwiający ich samozapalenie. W przypadku konieczności składowania produktów niedosuszonych należy okresowo sprawdzać ich temperaturę.

7. Wypalanie słomy i pozostałości roślinnych na polach jest zabronione!

8. Zabronione jest również garażowanie pojazdów silnikowych w obiektach i pomieszczeniach nieprzeznaczonych do tego celu, jeżeli nie opróżniono zbiornika paliwa pojazdu i nie odłączono na stałe zasilania akumulatorowego pojazdu.

9. Miejsce omłotów, niezależnie od wymaganych gaśnic, musi być wyposażone w pojemnik z wodą o objętości co najmniej 200 l, przygotowany do wykorzystania w celach gaśniczych z użyciem wiadra lub w inny równorzędny sposób.

(opr. pc, fot. kpt. Tomasz Majewski, KM PSP Chełm)

Przepisy krzywdzące faktycznych gospodarzy?

Rolnik tylko z meldunkiem

Ustawowa definicja rolnika indywidualnego różni się od tej, jaką stosuje Krajowy Ośrodek Wsparcia Rolnictwa przy przetargach na sprzedaż ziemi - uważa gospodarz spod Chełma. - Ustawa mówi o zamieszkiwaniu na wsi, a KOWR domaga się od rolników meldunku. A to dwie różne rzeczy - uważa rolnik.

W 2016 roku weszła w życie znowelizowana ustawa o kształtowaniu ustroju rolnego ograniczająca sprzedaż nieruchomości z Zasobu Własności Rolnej Skarbu Państwa. Według zapisów ustawy ówczesna Agencja Nieruchomości Rolnych, a teraz Krajowy Ośrodek Wsparcia Rolnictwa, może sprzedawać działki nierolne i ziemię rolną o powierzchni do 2 ha. Przepisy miały, najogólniej mówiąc, zablokować wykupywanie ziemi przez obcy kapitał, ale po latach okazało się, że pośrednio uderzyły w niektórych rolników. W jaki sposób? Jedną z głównych zasad nowej ustawy jest zapis, że ziemię rolną może nabyć wyłącznie rolnik indywidualny (oczywiście z pewnymi wyjątkami jak np. osoby bliskie zbywcy, jednostki samorządu terytorialnego czy Skarb Państwa, kościół oraz związki wyznaniowe).

Natomiast według ustawowej definicji rolnikiem indywidualnym jest „osoba fizyczna będąca właścicielem, użytkownikiem wieczystym, samoistnym posiadaczem lub dzierżawcą nieruchomości rolnych, których łączna powierzchnia użytków rolnych nie przekracza 300 ha, posiadająca kwalifikacje rolnicze oraz co najmniej od 5 lat zamieszkująca w gminie, na obszarze której jest położona jedna z nieruchomości rolnych wchodzących w skład gospodarstwa rolnego i prowadząca przez ten okres osobiście to gospodarstwo".

- Logicznie rozumiejąc zapisy ustawy, rolnik to gospodarz, który mieszka w gminie, w której prowadzi swoje gospodarstwo - mówi nam gospodarz spod Chełma. - Ale KOWR na dowód tego „zamieszkiwania" oczekuje do rolników przedstawienia potwierdzenia zameldowania w danej gminie. A to wyklucza mnie z udziału w przetargach na sprzedaż ziemi, organizowanych przez KOWR.

KOWR sprzedaje nieruchomości w dwóch rodzajach przetargów - nieograniczonych lub ograniczonych. Do pierwszych może stanąć każdy, a do drugich tylko rolnicy indywidualni, gospodarzący na terenie gminy, w której jest wystawiona na sprzedaż ziemia, albo na terenie gminy przylegającej.

- Mieszkam w gminie Sawin od kilkunastu lat, tutaj mam dom i prowadzę gospodarstwo, nawet mam tymczasowy meldunek w tej gminie, ale na stałe zameldowany jestem w Chełmie, w którym pozostawiłem sobie mieszkanie - mówi rolnik. - I chociaż fizycznie mieszkam na wsi, tutaj płacę podatki, rachunki itp., to dla KOWR nie jestem rolnikiem indywidualnym i nie mogę przystąpić do przetargu ograniczonego na zakup ziemi, bo nie mam meldunku.

Radosław Hurba, kierownik Wydziału Kształtowania Ustroju Rolnego i Gospodarowania Zasobem w oddziale terenowym KOWR w Lublinie, tłumaczy, że ustawa z 1991 r. o gospodarowaniu nieruchomościami rolnymi Skarbu Państwa, w oparciu o którą proceduje KOWR, wprowadza generalną zasadę przetargowej formy sprzedaży nieruchomości Zasobu Własności Rolnej Skarbu Państwa.

- W przypadku, gdy przedmiotem sprzedaży jest nieruchomość rolna o powierzchni powyżej 1 ha, KOWR jest zobligowany do przeprowadzenia przetargu ograniczonego. Krajowy Ośrodek może zastrzec, że w przetargu mogą uczestniczyć wyłącznie rolnicy indywidualni, w rozumieniu przepisów o kształtowaniu ustroju rolnego - mówi. - Stosownie zaś do art. 7 ust.4 ustawy o kształtowaniu ustroju rolnego dowodem potwierdzającym zamieszkanie jest zaświadczenie o zameldowaniu na pobyt stały. Powyższe wymogi, w tym m.in. zaświadczenie o zameldowaniu, wynikają z przepisów ustawowych, stanowiących źródło prawa powszechnie obowiązującego, które mają zastosowanie w procedurach sprzedaży nieruchomości stosowanych przez KOWR.

I, zdaniem naszego Czytelnika, są krzywdzące, bo mogą wykluczyć z przetargu faktycznych rolników. - Przecież są inne możliwości, oprócz meldunku, na zweryfikowanie tego, gdzie mieszkam. Można sprawdzić na poczcie, gdzie kierowana jest korespondencja do mnie, w spisie wyborców, u sołtysa, w urzędzie gminy a nawet u moich sąsiadów - uważa gospodarz. - Poza tym rolnik może napisać oświadczenie, pod groźbą odpowiedzialności karnej, gdzie faktycznie mieszka. W ustawie pominięto taką możliwość. **(bf)**

eprasa.pl 3447cdf9b2

Ustabilizuj cholesterol i odetkaj swoje tętnice w 5 tygodni!

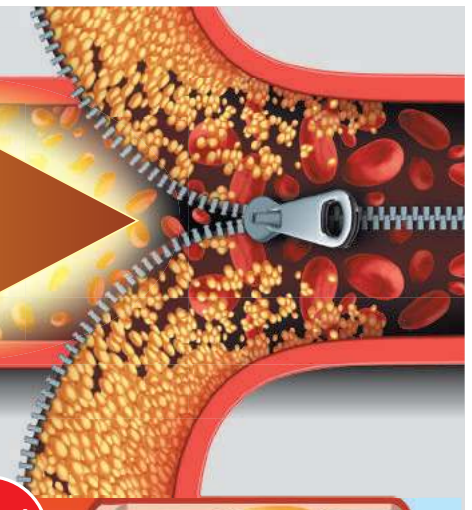

Wybitny specjalista ds. układu krążenia stworzył unikalną kompozycję naturalnych składników przywracającą prawidłowe krwi krążenie. Nowatorski preparat profesora Sato skutecznie eliminuje szkodliwe złogi płytki miażdżycowej i złego cholesterolu blokujące tętnice. Czy dzięki tej przełomowej metodzie zagrożona jest przyszłość koncernów farmaceutycznych?

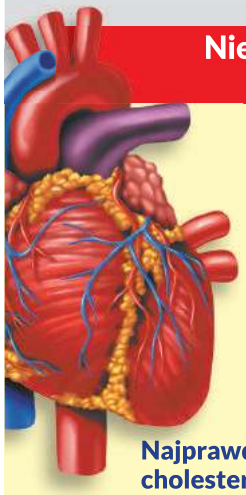

Nie czekaj, aż będzie za późno! Nie lekceważ pierwszych objawów. Ile z tych 7 sygnałów dotyczy właśnie Ciebie?

JESTEŚ W GRUPIE WYSOKIEGO RYZYKA!

- ☑ coraz częściej zapominasz o codziennych sprawach
- ☑ masz problemy z koncentracją
- ☑ szybko odczuwasz zmęczenie
- ☑ masz nieustannie zimne dłonie i stopy
- ☑ słyszysz w uszach piski, szumy i trzaski
- ☑ dopadają Cię uciążliwe i bolesne skurcze nóg
- ☑ odczuwasz bóle lub zawroty głowy

Najprawdopodobniej to znak, że w ścianach Twoich tętnic odkłada się cholesterol w postaci tzw. złogów. Zwężają one i usztywniają naczynia, które potrzebują szybkiego oczyszczenia.

Krew z trudem przeciska się przez tętnice z powodu blokady zwapniałą płytką miażdżycową i złogami cholesterolu. Ciało zaczyna się dusić z braku tlenu, komórki obumierają bez substancji odżywczych. Narastająca blokada z czasem zatyka tętnice całkowicie.

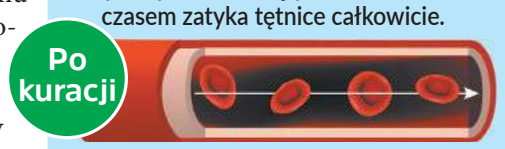

Substancje czynne preparatu rozpuściły szkodliwe złogi. Po 5 tygodniach tętnica została w pełni odblokowana, krążenie jest prawidłowe, a krew płynie swobodnie, dotleniając całe ciało.

Walka o zdrowie!

Miażdżyca jest wyjątkowo przebiegłą i bezwzględną chorobą, nie bez powodu nazywana „cichym zabójcą". Skutki wysokiego ciśnienia, nieprawidłowego krążenia krwi czy podwyższonego poziomu złego cholesterolu mogą być bardzo poważne. Ich pierwsze negatywne konsekwencje odczuwają nawet osoby krótko po 30 roku życia, nie wiedząc, co jest tego przyczyną.

Ratuj swoje tętnice

Lata badań, prób i najróżniejszych naukowych testów sprawiły, że prof. Stephen Sato w końcu dopiął swego. Jego nowators kie odkrycie stało się **prawdziwą rewolucją w walce z chorobami układu krążenia.**

Odkrył on unikalną mieszankę jedynie naturalnych i bezpiecznych dla zdrowia składników, która udrażnia tętnice i naprawia powstałe uszkodzenia.

Gdy odebrałam swoje ostatnie wyniki badań, przeraziłam się! Całkowicie zapchane tętnice, bardzo wysokie ciśnienie. Bałam się, nie chciałam zawału! Przecież nie jestem jeszcze taka stara. Próbowałem przeróżnych metod. Leków z apteki, preparatów ziołowych. Nic mi nie pomagało. Wtedy siostra męża poleciła mi preparat prof. Sato. Gdy powtórzyłam badania po 4 miesiącach jego stosowania, byłam w szoku! Ani śladu po miażdżycy, serce pracuje, jak należy. A najlepsze jest to, że mogę stosować go bezpiecznie także z lekami na inne dolegliwości.

Bożena (64 l.) z Koszalina

Wyjątkowa kompozycja **specjalnie wyselekcjonowanych witamin i silnych antyoksydantów** sprawia, że preparat profesora Sato oczyszcza zapchane tętnice, usuwa zwapniałe złogi blaszki miażdżycowej i raz na zawsze pozbywa się z organizmu złego cholesterolu. Krążenie w tętnicach zostaje całkowicie i **raz na zawsze odblokowane.**

Prof. Stephen Sato

„Nie miałem najmniejszych wątpliwości, że stosowanie chemicznych, ciężko wchłanialnych preparatów może przynieść więcej szkody niż pożytku. Dzięki serii wieloletnich badań i testów naukowych odkryłem, że prawdziwe skuteczne rozwiązanie było bliżej niż mogłem przypuszczać" **– mówi prof. Sato.**

„To w moim rodzinnym kraju odkryłem antidotum na zapchane tętnicę i złogi złego cholesterolu- roślinę niezwykle bogatą w substancje, które trwale udrażniają tętnice i regulują poziom cholesterolu we krwi. Została ona podstawą rewolucyjnej zmiany w sposobie przeciwdziałania problemom układu krążenia."

Niespodziewane odkrycie

Źródłem niesamowitych właściwości innowacyjnej kuracji prof. Sato jest Sophora Japonica. Roślina, której zdrowotne działanie wykorzystuje się **od ponad 3000 lat** w azjatyckiej medycynie naturalnej.

Dzięki swoim **silnym i naturalnym właściwościom** niemal natychmiast rozpuszcza zwapniałe złogi blaszki miażdżycowej, usuwa z żył nadmiar złego cholesterolu i otwiera swobodny przepływ krwi.

Skład preparatu profesora Sato opiera się na unikalnych dla tamtego regionu kwiatach i owocach hodowanych w górskiej prowincji Sendai w Japonii. Dzięki temu, że rośliny te rosną na ogromnych wysokościach, są wolne od zanieczyszczeń. Wyciąg, który z nich otrzymujemy, jest **wyjątkowo mocny i nasycony.**

Dzięki bardzo wysokiej zawartości **skoncentrowanej witaminy D**, hippocastinum L. oraz Rucus aculeatus złogi zalegające w tętnicach zostają szybko zniszczone, a ciało oczyszczone z cholesterolu. Krew wreszcie szybko i swobodnie dociera do wszystkich organów i naczyń włosowatych. Już po pierwszych 2 dniach męczące zawroty głowy, uciążliwe piszczenie w uszach i bolesne skurcze nóg, znikają bezpowrotnie. Po kolejnych 10 dniach nie odczuwasz już bólu w okolicy mostka, nie masz opuchniętych kończyn. Po 4 tygodniach Twoje tętnice zostają całkowicie odblokowane. **Twoje ciało znowu pracuje na optymalnych, najwyższych możliwych obrotach.**

Natychmiastowe efekty

Dzięki specjalnie wyselekcjonowanym naturalnym składnikom pochodzącym wyłącznie z japońskiego Sendai, preparat jest **w 100% bezpieczny**. Można go stosować bez obaw, także łącząc z innymi lekami.

Odkrycie profesora Sato raz na zawsze całkowicie zrewolucjonizowało walkę z chorobami układu krążenia.

Efekty działania preparatu są bezdyskusyjne:

- całkowite odblokowanie tętnic i bezpowrotne przywrócenie prawidłowego krążenia krwi,
- zatrzymanie degeneracji komórek mózgu (poprawienie koncentracji i szybkości myślenia),
- pozbycie się blaszki miażdżycowej i złogów cholesterolu,
- właściwe ukrwienie wszystkich kończyn
- znaczne polepszenie funkcjonowania pracy serca (brak zagrożenia zawałem).

Kuracja prof. Sato została przetestowana na 650 uczestnikach testów klinicznych. Już w pierwszych dniach stosowania preparatu u 92% z nich zniknęły obrzęki kończyn, a u 94% przestały występować niebezpieczne dla zdrowia duszności. Ogólny stan zdrowia badanych uległ znaczącemu polepszeniu. Wyniki przeprowadzone po 4 tygodniach kuracji wykazały, że aż u 99% badanych nastąpiła poprawa krążenia aż o 278% **poprzez całkowite rozbicie płytki miażdżycowej i złogów złego cholesterolu.**

Preparat profesora Sato oparty na wyłącznie naturalnych i bezpiecznych dla zdrowia składnikach całkowicie cofa zmiany miażdżycowe, udrażnia naczynia krwionośne, a także likwiduje obrzęki kończyn. **Znacząco zmniejsza ryzyko choroby wieńcowej, zawału serca czy udaru mózgu.** Podbija rynek w wielu krajach na całym świecie, a w tym roku trafił również do Polski, gdzie jest dostępny wyłącznie w sprzedaży telefonicznej Fabryki Zdrowia. Zamawianie jest bezpieczne, ponieważ nie trzeba wcześniej nic płacić. Dopiero w momencie odbioru przesyłki. Obecnie trwa promocja i pierwsze 100 osób może otrzymać dużą zniżkę.

URATUJ SWOJE SERCE!

Pierwszym 100 osobom, które zadzwonią do 10 sierpnia 2020 r., przysługuje **specjalna zniżka -72%!** Otrzymasz wówczas bio-stymulujące tabletki prof. Sato za ~~317zł~~ **87zł**

przesyłka GRATIS!

Zadzwoń:

81 300 38 93

Od pon. do niedz.: 8:00-20:00

Zwykłe połączenie lokalne (Bez dodatkowych opłat)

eprasa.pl 3447cdf9b2

OKUNINKA
Tak wygląda skrajna głupota

Pijany tatuś chciał pływać z dzieckiem

Od wielkiej tragedii dzielił ich włos i… dobrzy ludzie. „Nawalony jak szpadel" tatuś prowadził po ciemku swoją 4-letnią córeczkę do jeziora, by się wykąpać. Całe szczęście, że na jego drodze stanęły przypadkowe osoby, które zatrzymały delikwenta i wezwały policję.

W sobotę (1 sierpnia) około godziny 21.40 dyżurny włodawskiej komendy otrzymał zgłoszenie o pijanym mężczyźnie, który szedł nad wodę z małym dzieckiem. - Policjanci OPP Lublin natychmiast pojechali w okolice jednego z hoteli przy plaży nad Jeziorem Białym - mówi **Elwira Tadyniewicz** z KPP we Włodawie. - Mundurowi zastali mężczyznę znajdującego się pod widocznym działaniem alkoholu, a obok małą dziewczynkę. Delikwentem okazał się 36-latek z gminy Duszniki. Po kontakcie telefonicznym z jego żoną wyszło na jaw, że mężczyzna przyjechał do Okuninki ze swoją 4-letnią córką. Mundurowi, po konsultacji z sędzią rodzinnym, przekazali dziecko pod opiekę rodziny, natomiast pijanego ojca zatrzymali do wytrzeźwienia. Badanie alkomatem wykazało, że mężczyzna miał w organizmie ponad 2 promile. Teraz nieodpowiedzialny rodzic swoje zachowanie będzie musiał wytłumaczyć w Sądzie Rodzinnym. **(bm)**

GMINA CHEŁM. Postrzelił psa z wiatrówki

Śrut utkwił mu w zadzie

- Nie celowałem w niego - zapierał się zatrzymany pod zarzutem postrzelenia psa 45-latek z gminy Chełm. Lekarz wyjął psu śrut z ciała, a policjanci zabezpieczyli broń mężczyzny. Śledztwo w sprawie prowadzi chełmska prokuratura.

Do zdarzenia miało dojść w sobotę (1 sierpnia). Błąd kobiety polegał na tym, że nie dopełniła swojego obowiązku - jej pies (mieszaniec) wałęsał się poza terenem posesji. W pewnym momencie wszedł na linię ognia.

Z wiatrówki, którą już dawno kupił na bazarze, tego dnia postanowił postrzelać 45-latek z Nowosiółek-Kolonii w gminie Chełm. - Chciałem sobie tylko postrzelać. Nie wiem, jak to się stało, nie celowałem w niego - tłumaczył się delikwent podczas przesłuchania.

Nie wiadomo, czy 45-latek był wtedy pod wpływem alkoholu. Tyle dobrego, że na jego drodze nie stanęło dziecko. Strzelając na oślep, trafił psa w zad. Ranne zwierzę zdołało doczołgać się do domu, a właścicielka zawiozła zakrwawionego czworonoga do weterynarza. Lekarz wyjął śrut. Kilka dni później, we wtorek (4 sierpnia), kobieta powiadomiła o sprawie policję.

- Policjanci zatrzymali 45-latka. W miejscu jego zamieszkania zabezpieczyli broń pneumatyczną - informuje kom. **Ewa Czyż**, rzecznik prasowa Komendy Miejskiej Policji w Chełmie.

Mężczyzna usłyszał zarzut znęcania się nad zwierzęciem, za co grozi do 3 lat pozbawienia wolności. Na czas prowadzonego postępowania otrzymał też dozór policji. Prokurator zlecił badanie zabezpieczonej broni, by ustalić, jaką miała moc (zgodnie z polskimi przepisami wiatrówka o mocy poniżej 17 J nie wymaga posiadania zezwolenia. Jeśli okaże się, że ta, z której strzelał 45-latek, miała większą siłę, mężczyzna może dodatkowo odpowiadać za nielegalne posiadanie broni). **(pc)**

CHEŁM. Wydatki wzrosły kilkakrotnie

Zakupy przed drugą falą

Miejski Samodzielny Publiczny Zakład Opieki Zdrowotnej w Chełmie szykuje się na zapowiadaną drugą falę zachorowań na Covid-19. Kupuje środki ochrony, na które od początku epidemii wydał już krocie. Wciąż jedną z największych bolączek pozostaje kwestia pozyskania nowych lekarzy i wykwalifikowanych pielęgniarek.

Gdy tylko wybuchła epidemia, chełmski MSP ZOZ, jak wszystkie placówki służby zdrowia, odczuwał deficyt środków ochronnych. Na rynku albo były niedostępne, albo ich ceny drastycznie wzrosły. A były i wciąż są przecież niezbędne do pracy. Przyjmowano każdą ilość masek ochronnych wyprodukowanych chałupniczo przez mieszkańców Chełma i powiatu chełmskiego. Teraz środki ochrony można już kupić. Ich ceny są niższe niż wiosną br. Zapytaliśmy **Mariusza Żabińskiego**, dyrektora MSP ZOZ w Chełmie, czy i jak placówka szykuje się na zapowiadaną drugą falę zakażeń Covid-19.

- Przede wszystkim zaopatrujemy się w sprzęt ochronny, który jest teraz trochę tańszy - mówi dyrektor Żabiński. - Mimo to bardzo odczuwamy te wydatki. Na środki zabezpieczające i dezynfekujące wydaliśmy już pięcio- lub nawet sześciokrotnie więcej niż planowaliśmy i dotąd wydawaliśmy na ten cel.

Epidemia spowodowała nie tylko większe wydatki, ale też potrzebę zmian w organizacji pracy. Na początku pandemii chełmski MSP ZOZ wykonywał praktycznie wyłącznie teleporady. Obecnie liczba porad bezpośrednich w Podstawowej Opiece Zdrowotnej jest już większa niż teleporad. Pacjentów przyjmują też gabinety specjalistyczne - dermatologiczny, ginekologiczny i stomatologiczne. Podstawową formą kontaktu z pacjentem pozostaje w pierwszej kolejności wywiad telefoniczny. Na tej podstawie umawiane są na konkretną godzinę wizyty pacjentów. Nadal obowiązuje mierzenie temperatury przed wejściem do przychodni, dezynfekowanie rąk oraz noszenie masek. Chełmski MSP ZOZ, tak jak inne placówki ochrony zdrowia, chociażby chełmski szpital, od dawna boryka się z trudnościami w pozyskiwaniu nowych lekarzy i pielęgniarek. Wielu pracowników jest w wieku emerytalnym, ale wciąż pozostaje w zawodzie, bo brakuje rąk do pracy. Dyrektor Żabiński mówi, że robi, co może, aby zatrudnić nowych lekarzy. Placówka współpracuje z uczelniami medycznymi i obecnie praktykuje tu kilku studentów. Niewielu jednak wśród nich chełmian, którzy być może chcieliby zostać w rodzinnych stronach. To przeważnie studenci z regionu i dalszych stron, w tym także Ukraińcy.

- Mam nadzieję, że część z tych osób u nas zostanie - mówi dyrektor Żabiński. - Ale prawda jest taka, że ci młodzi, wykształceni ludzie najczęściej wybierają większe ośrodki.

W Powiatowym Urzędzie Pracy w Chełmie, przyznają, że oferty pracy dla osób z konkretnymi specjalizacjami i kwalifikacjami, jak np. lekarzy, bardzo długo pozostają bez odzewu. W Urzędzie Marszałkowskim w Lublinie informują, że będzie wdrażany projekt „Wsparcie atrakcyjności zawodów medycznych i opieki społecznej w regionach", dzięki dotacji z programu „Erasmus+". Ma to zachęcić m.in. uczniów do wyboru medycznych kierunków. Do projektu zaproszono dwie szkoły zawodowe z Lublina. **(mo)**

Amerykańska legenda w polu

Złamany obojczyk, urazy biodra, uda, klatki piersiowej i stawu barkowego. Mówiąc w skrócie - z obrażeniami wielonarządowymi zakończył jazdę 51-letni motocyklista. Jego Harley-Davidson został rozbity na polu.

Zgłoszenie do wypadku pomiędzy Kamienną Górą a Pniównem (gmina Wierzbica) służby ratunkowe i policja odebrały w poniedziałek, 3 sierpnia, około godz. 11.

- Skierowani na miejsce policjanci ustalili wstępnie, że 51-latek, kierujący motocyklem marki Harley-Davidson, z nieustalonych dotychczas przyczyn na prostym odcinku drogi stracił panowanie nad pojazdem, w wyniku czego zjechał na przeciwległy pas ruchu, a następnie na pobocze i pole, gdzie doszło do przewrócenia się motocykla - informuje kom. **Ewa Czyż**, rzecznik prasowa Komendy Miejskiej Policji w Chełmie.

Karetka zabrała mężczyznę do szpitala. Teraz policjanci wyjaśniają okoliczności zdarzenia **(pc)**

Status: skradzione

Od początku roku funkcjonariusze z Nadbużańskiego Oddziału SG odzyskali już ponad 126 pojazdów pochodzących z przestępstwa o wartości prawie 7 milionów złotych - chwalą się pogranicznicy.

Jednym z ostatnich odzyskanych w Dorohusku pojazdów była ładowarka teleskopowa marki JCB, którą 31-letni obywatel Ukrainy przewoził na naczepie samochodu ciężarowego.

- Ustalono, że maszyna o szacunkowej wartości 105 tysięcy złotych figuruje w bazach danych Interpolu jako utracona na terytorium Bułgarii. W sprawie zostało wszczęte postępowanie

przygotowawcze, a kierowca ciężarówki 31-letni ob. Ukrainy został przesłuchany w charakterze świadka - informuje **Wojciech Kopeć** z chełmskiego NOSG. **(pc)**

Tajemnicze zniknięcia ogórków

Podbierają buraki, czosnek, cebulę. Ginie wszystko, co rośnie w ziemi czy na drzewach, ale chyba największy popyt jest w tym roku na ogórki i pomidory. Część można potem kupić na ulicy, część zje sąsiad.

Policjanci przestrzegają, by nie zostawiać bez nadzoru w ogródkach działkowych wartościowych rzeczy, a już szczególnie na widoku, żeby nie stwarzać okazji złodziejowi. Tylko jak zabezpieczyć przed kradzieżą sezonowe uprawy? Wielu działkowiczów w pielęgnację roślin wkłada naprawdę dużo pracy i spędza na działce niemal każdą wolną chwilę. Muszą się sporo natrudzić, żeby wyrosły dorodne warzywa i owoce. Nic dziwnego, że gdy przyjdzie im liczyć straty, złość bierze górę.

Oficjalnie przedstawiciele zarządów chełmskich ogrodów działkowych mówią: - U nas jest spokojnie. Prezes ROD „Pszczółka" tłumaczy ten stan również tym, że działek z uprawami jest dziś o wiele mniej, bo w większości ludzie stawiają na rekreację, a nie plony.

- U nas wielu działkowców nocuje w ogrodach, mają tu swoje domki, kuchenki, a to może odstrasza złodziei - analizuje prezes ROD im. 22 Lipca w Chełmie.

Jednak kradzieże zdarzają się wszędzie. - Ktoś mi ukradł trochę buraków i fasoli - mówi jedna z działkowiczek ROD „Relaks".

Wiadomo też o co najmniej dwóch przypadkach kradzieży cebuli i czosnku pod koniec lipca na tzw. Dużym „Tulipanie". - U nas sporadycznie kradną. Najczęściej chyba ogórki i pomidory - dodaje inna działkowiczka z ROD „Raj".

Działkowicze na temat znikających upraw mają swoją teorię. - Sąsiedzi. Polak już taki jest - wskazują. - Brama jest zamknięta, żadnych śladów nie widać. Jeden drugiemu przychodzi i podbiera, czego sam nie ma, albo na zagryzkę do wódki.

Ci, którzy mają dość niskie ogrodzenia od ulicy, podejrzewają, że to ktoś z zewnątrz wszedł na ich teren i ograbił z plonów. - Przyjdzie nad ranem, nakradnie, a potem idzie na ulicę i sprzedaje - komentuje ze wzburzeniem jeden z działkowiczów.

Tak czy inaczej sprawy znikających warzyw policja badać nie będzie, bo żaden z pokrzywdzonych działkowiczów nie zdecydował się na złożenie zawiadomienia o kradzieży. **(pc)**

eprasa.pl 3447cdf9b2

GMINA ZMUDŹ. Ciało dryfowało na wodzie

Topielec już nie bezimienny

Przyjechał nad wodę, zginął w wodzie. W końcu wiadomo kim był mężczyzna, którego ciało w niedzielne południe wyciągnęli z wody ratownicy. Rodzina rozpoznała denata, śledztwo w sprawie jego śmierci trwa.

(2 sierpnia) W niedzielne południe plaża nad zalewem Dębowy Las w gminie Żmudź nie świeciła pustkami. Z uroków lata, promieni słonecznych i ciepłej wody, korzystały całe rodziny - młodzi i starsi. Wśród nich niczym niewyróżniający się mężczyzna w średnim wieku. Nikt nie patrzył, kiedy wchodził do wody i nikt nie widział, gdy mężczyzna się topił. Dopiero jego dryfujące na wodzie ciało zauważyli ratownicy.

- Natychmiast wyciągnęli go z wody i podjęli reanimację. Pomimo tego nie udało się przywrócić jego funkcji życiowych. Skierowani na miejsce ratownicy medyczni stwierdzili zgon. Decyzją prokuratora ciało zostało zabezpieczone do dalszych badań. Według wstępnych ustaleń wykluczono udział osób trzecich w tym zdarzeniu - informuje kom. **Ewa Czyż**, rzecznik prasowy Komendy Miejskiej Policji w Chełmie.

Nim ciało - pierwszego w tym sezonie na terenie powiatu chełmskiego - topielca zostało zabrane, minęło kilka ładnych godzin. Jednak relaksującym się tego dnia nad zalewem widok służb, policyjnej taśmy i czarnego worka z wystającą spod niego nogą zbytnio nie przeszkadzał, bo nie kwapili się, by opuścić plażę.

Policjanci nie znaleźli żadnych dokumentów, które pomogłyby w ustaleniu tożsamości denata. Nie znaleziono też samochodu, którym mógłby przyjechać nad wodę, przyjęto więc hipotezę, że ktoś go podwiózł. Nie był to żaden z poszukiwanych przez chełmską komendę, a i w ostatnim czasie policjanci nie przyjęli żadnego nowego zgłoszenia o zaginięciu mężczyzny pasującego do opisu. Zabezpieczono jego DNA, pobrano odciski palców. Sekcja zwłok potwierdziła jedynie, że przyczyną śmierci było utonięcie. Czy był pijany w momencie, gdy wchodził do wody? To się dopiero okaże, bo na wyniki badania krwi trzeba trochę poczekać.

Policjanci rozesłali informację niemal do wszystkich jednostek ościennych i dalej. Po kilku dniach pojawił się trop. Odezwali się mundurowi z komendy w Hrubieszowie. Okazało się, że topielec z Dębowego Lasu był mieszkańcem powiatu hrubieszowskiego. W piątek (7 sierpnia) rodzina rozpoznała ciało.

- Policjanci apelują o rozsądek i ostrożność podczas wypoczynku nad wodą. Nie wchodźmy do wody po spożyciu alkoholu, nie skaczmy do niej, gdy nie wiemy jakie jest dno. Korzystajmy jedynie ze strzeżonych kąpielisk, stosując się do zaleceń ratowników wodnych i regulaminów. Nie pozostawiajmy dzieci nad wodą bez opieki, nie pozwólmy też, aby przebywały w wodzie same. Korzystając ze sprzętu wodnego, upewnijmy się, że jest on sprawny, a przebywające w nim osoby są właściwie zabezpieczone. Po długim leżeniu na słońcu nie należy zanurzać się gwałtownie w wodzie, lecz robić to stopniowo, aby uniknąć wstrząsu termicznego - przestrzega kom. Czyż. **(pc)**

Przebiegły mechanik z Okszowa

Przekręcił liczniki w ponad dwustu autach

Kuty na cztery nogi mechanik specjalizował się w przekręcaniu samochodowego licznika. Stałymi klientami jego warsztatu byli obywatele Ukrainy, którzy dzięki zręcznym rączkom 44-latka płacili mniejsze opłaty celne podczas przekraczania granicy. Mężczyzna wraz klientem wpadli na gorącym uczynku.

Jak ustalili pracujący nad sprawą policjanci z Wydziału dw. z Przestępczością Gospodarczą KWP w Lublinie, 44-latek z gminy Chełm co najmniej od początku tego roku do chwili zatrzymania, czyli do wtorku (4 sierpnia), zajmował się ingerencją we wskazania liczników samochodowych.

- Głównie jego „klientami" byli obywatele Ukrainy, dla których mężczyzna z reguły zwiększał wskazania drogomierzy. Dzięki temu podczas przekraczania granicy z Ukrainą mieli oni do zapłacenia mniejsze opłaty celne. Funkcjonariusze udowodnili mężczyźnie co najmniej 209 tego typu czynów, z których uzyskał korzyść majątkową nie mniejszą niż 22 tysiące złotych - informuje mł. asp. **Kamil Karbowniczek** z zespołu komunikacji społecznej Komendy Wojewódzkiej Policji w Lublinie.

Śledztwo przeciwko mechanikowi z Okszowa prowadzone było pod nadzorem Prokuratury Okręgowej w Lublinie Ośrodek Zamiejscowy w Chełmie. Wchodząc we wtorek na posesję mężczyzny, funkcjonariusze nakryli 44-latka na gorącym uczynku, kiedy to przerabiał drogomierz w volkswagenie 43-latka z Ukrainy.

Mechanik i klient zostali zatrzymani. Policjanci w pomieszczeniach zajmowanych przez 44-latka znaleźli specjalistyczny sprzęt służący do ingerencji we wskazania drogomierzy w samochodach. Zarekwirowali 15 000 złotych na poczet przyszłych kar. Skierowany został również wniosek o zabezpieczenie majątkowe na nieruchomościach o łącznej szacunkowej wartości około 700 tysięcy złotych - dodaje Karbowniczek.

W środę 44-latek został doprowadzony do prokuratury, gdzie usłyszał zarzut. Na czas dalszego postępowania ma pozostawać pod dozorem policji, otrzymał też zakaz opuszczania kraju. Docelowo grozi mu nawet do 5 lat więzienia (zgodnie z Kodeksem karnym, kto zmienia wskazanie drogomierza pojazdu mechanicznego lub ingeruje w prawidłowość jego pomiaru, podlega karze pozbawienia wolności od 3 miesięcy do lat 5). Tej samej karze podlega osoba, która zleca wykonanie zmiany wskazania licznika, czyli zatrzymany razem z nim 43-letni obywatel Ukrainy. **(pc)**

Alarm bombowy u stolarza

Pilna interwencja służb, natychmiastowa ewakuacja i zagrożenie wybuchem. Chełmski producent mebli drewnianych odebrał e-mail z informacją o podłożonym na terenie firmy ładunku wybuchowym.

To był naprawdę burzliwy poniedziałek. 3 sierpnia, przed południem na ulicę Antonin na obrzeżach miasta pędziły na sygnale ciężkie wozy strażackie, a zaraz po nich policyjne radiowozy. W pogotowiu czekali też ratownicy medyczni. Powód? Ktoś wysłał na skrzynkę pocztową właściciela zakładu stolarskiego informację o ładunku wybuchowym, podłożonym na terenie przedsiębiorstwa.

Jeszcze przed przybyciem policji strażacy ewakuowali ludzi z terenu firmy oraz sąsiednich posesji. Przeszukano wszystkie pomieszczenia, jednak nie znaleziono żadnych niebezpiecznych materiałów. Alarm bombowy okazał się głupim żartem.

- Będzie prowadzone postępowanie w tej sprawie - zapowiada kom. **Ewa Czyż**, oficer prasowa Komendy Miejskiej Policji w Chełmie.

Mundurowi przypominają i przestrzegają: za celowe i fałszywe zawiadomienie o zagrożeniu można trafić za kratki nawet na 8 lat. **(pc)**

Nastolatek pobity przed świetlicą

Postępowanie w tej sprawie jest prowadzone, policjanci ustalają okoliczności oraz dane osób biorących udział w tym zdarzeniu - mówi rzecznik chełmskiej policji. W czwartek przed świetlicą wiejską w Pławanicach grupa nieznanych sprawców pobiła 16-latka.

(6 sierpnia) O godz. 21 sprzedawczyni zamknęła pobliski sklep i poszła do domu. Nikogo wtedy nie było, ale niespełna godzinę później przed sklep zajechała karetka pogotowia. 16-latek miał zmasakrowaną twarz i podbite oczy, został przetransportowany do chełmskiego szpitala.

Policja przyjęła zawiadomienie o pobiciu nastolatka przed pobliską świetlicą wiejską i prowadzi czynności w sprawie. Ustalone są już dane osób, które były wówczas na miejscu, pozostaje więc mieć nadzieję, że schwytanie sprawców to jedynie kwestia czasu. Na tym etapie nie wiadomo jednak, dlaczego nastolatek został brutalnie zaatakowany przez kilku oprawców. **(pc)**

CHEŁMSKIE. Liczba ujawnionych przypadków stale rośnie

Polska przemoc domowa

W wiejskich domach coraz częściej dochodzi do aktów przemocy. Jak wynika z policyjnych statystyk, liczba interwencji i zatrzymanych pod zarzutem znęcania się nad rodziną stale rośnie. Najczęściej ofiarami przemocy padają kobiety.

Nie milkną echa komentarzy na temat zamiaru wypowiedzenia przez Polskę konwencji o zapobieganiu i zwalczaniu przemocy wobec kobiet i przemocy domowej (tzw. konwencji stambulskiej). Tym bardziej, że rzeczywistość, szczególnie na naszym rodzimym podwórku, nie rysuje się tak różowo. Jak pokazują policyjne statystyki, liczba stwierdzonych przestępstw z art. 207 Kodeksu karnego niepokojąco wzrasta. W 2018 roku chełmska policja odnotowała 127 spraw, które zakończyły się aktem oskarżenia przeciwko sprawcy przemocy domowej. Rok później było ich już 137, zaś do lipca tego roku - aż 97.

- Wzrasta świadomość społeczna - tłumaczy kom. **Ewa Czyż**, oficer prasowa Komendy Miejskiej Policji w Chełmie.

Ofiary przemocy fizycznej i psychicznej (najczęściej są to kobiety, ale też dzieci i rodzice w podeszłym wieku) coraz częściej mają odwagę zgłaszać się na policję, a mundurowi przywiązują do domowych awantur coraz większą wagę. Wzrost statystyk wiąże się, niestety, z ujawnieniem rzeczywistej skali przemocy i agresji w rodzinach. Problem ten najbardziej dotyka rodziny mieszkające na wsiach.

Zgodnie z rocznym sprawozdaniem o stanie porządku i bezpieczeństwa publicznego w Chełmie, w 2019 roku policjanci sporządzili 213 formularzy w ramach procedury tzw. Niebieskiej Karty, przeprowadzili 1262 interwencje domowe i ujawnili 35 przypadków znęcania się nad rodziną. To mniej niż w roku 2018 (226 sporządzonych NK, 1485 interwencji i 41 przestępstw). W powiecie sytuacja wygląda zgoła inaczej - zagrożenie przemocą niepokojąco wzrasta. Zjawisko znęcania, na co zwrócili uwagę m.in. pracownicy UNICEF Polska, znacząco nasiliło się też wraz z ograniczeniami i zaostrzeniami wynikającymi w pandemii koronawirusem. - To ważne, by osoby pokrzywdzone zdawały sobie sprawę z tego, że nikt bezkarnie nie może stosować przemocy wobec swoich najbliższych - podkreśla kom. Czyż. **(pc)**

Jeden dzień, dwa pociski

(6 sierpnia) Dwie kolejne akcje wosjkowych saperów w powiecie chełmskim. W obu przypadkach wezwano ich do neutralizacji znalezionych pocisków z czasów II wojny światowej. Jeden z nich znajdował się na polu, a drugi - na prywatnej posesji.

- Pierwszą informację o znalezieniu niewybuchu dyżurny otrzymał w czwartek przed południem. Mieszkaniec gminy Chełm natknął się na pocisk artyleryjski podczas prowadzonych prac polowych. Dwie godziny później było kolejne zgłoszenie. Tym razem mieszkaniec gminy Dorohusk znalazł pocisk moździerzowy w czasie prac ziemnych prowadzonych na terenie własnej posesji. Policjanci zabezpieczali wskazane miejsca do czasu przyjazdu patrolu saperskiego - informuje kom. **Ewa Czyż**, rzecznik Komendy Miejskiej Policji w Chełmie.

Funkcjonariusze wciąż apelują o zachowanie ostrożności w przypadku tego typu znalezisk. - Przede wszystkim nie dotykajmy ich i nie przemieszczajmy. Jak najszybciej powinniśmy zawiadomić o tym najbliższą jednostkę policji - przypomina rzecznik KMP Chełm. **(pc)**

Atak na szlabany

Składania wyjaśnień odmówili. Nie wiedzą, co im strzeliło do głowy, że w nocy z wtorku na środę (4/5 sierpnia) zaczęli wyrywać trzy szlabany na terenie parkingu Galerii Chełm. Szli w grupce znajomych, atmosfera była wesoła i… jakoś tak ich poniosło. Dwaj młodzi wandale (18 i 20 lat) zostali zatrzymani w ubiegłą środę, niedługo po przyjęciu zawiadomienia o przestępstwie. Policjanci szybko ustalili i namierzyli sprawców.

- Nie potrafili racjonalnie wytłumaczyć swojego zachowania. Obaj jeszcze tego samego dnia usłyszeli zarzuty - mówi kom. **Ewa Czyż**, rzecznik prasowa Komendy Miejskiej Policji w Chełmie.

Chuliganom grozi nawet do 5 lat więzienia. Tymczasem mieszkańcy pobliskich osiedli mówią, że nie pierwszy raz szlabany zostały zniszczone. Tym razem jednak wyjątkowo mocno - pokrzywdzony oszacował straty na 10 tysięcy złotych. **(pc)**

eprasa.pl 3447cdf9b2

Kolejne odkrycia na Górze Chełmskiej

Grób dziecka i dawny tunel

Podczas prac archeologicznych pod północną zakrystią Sanktuarium Narodzenia Najświętszej Maryi Panny w Chełmie znaleziono mnóstwo kilkusetletnich eksponatów oraz trumny, ze szczątkami m.in. dziecka. Wykopaliska prowadzone są w podziemiach bazyliki coraz niżej, a archeolodzy planują wkrótce przebić się do dawnego tunelu. Ma on być odtworzony i udostępniony do zwiedzania.

Trwające przy Sanktuarium NNMP w Chełmie prace są możliwe dzięki dotacji z Ministerstwa Kultury i Dziedzictwa Narodowego. To trzeci etap projektu, przebiegający pod nazwą „Remont elewacji północnej z odtworzeniem przejścia do krypt z zakrystii północnej". Pod północną zakrystią Sanktuarium istnieje tunel, który ma być przebity i połączony z dawnym klasztorem bazylianów. Pod posadzką tej zakrystii naukowcy spodziewali się pozostałości XIII-wiecznej świątyni. Kolejne tygodnie prac archeologicznych przynoszą wciąż nowe odkrycia. Pracami tymi kieruje dr **Stanisław Gołub**. Wiadomo, że z zakrystii, gdzie prowadzone są wykopaliska, kilkaset lat temu wykonano przejście do krypt. Odtworzenie tego przejścia będzie sporym przedsięwzięciem. Już od początku prac archeolodzy znajdowali fragmenty płytek posadzkowych, cegieł, ceramiki, naczyń sakralnych, monety, kości zwierzęce. Z każdym dniem, gdy zdejmowano kolejne warstwy ziemi i schodzono niżej, eksponatów przybywało. W końcu archeolodzy natrafili na trumny z ludzkimi szczątkami. Chodzi o grób dziecka i dwa inne, w których pochowano być może jego rodziców. Naukowcy szacują, że szczątki te pochodzą z XIII wieku. Na grobie dziecka położone były trzy płaskie kamienie. Jak mówi dr Gołub - zdarzało się, że przed wiekami przyciskano w ten sposób trumny.

- Dysponujemy ogromną ilością eksponatów pochodzących z tego miejsca - mówi dr Gołub. - W XVI lub XVII wieku dobudowano tu niewielką zakrystię i wtedy też powstało wejście do krypt, które chcemy odtworzyć. Będzie to ciekawa atrakcja turystyczna, którą zechcemy w przyszłości udostępnić zwiedzającym. Do obejrzenia będą też znalezione tu zabytki. W następnych tygodniach będziemy kontynuować prace, a wraz z nimi docierać do kolejnych odkryć, których jest tak wiele w tym unikalnym miejscu. **(mo)**

Chełmski słownik biograficzny (297)

- Zbigniew Lubaszewski -

JANUSZ MOSTOWSKI

Jedną z kategorii postaci prezentowanych w „Chełmskim Słowniku Biograficznym" są osoby reprezentujące Chełm w sejmie i senacie II Rzeczypospolitej. Przedstawiłem już biogramy Józefa Hołysza, Felicjana Kajetana, Tadeusza Józefa i Zdzisława Klemensa Lechnickich. Kolejną osobą w tym gronie był Janusz Mostowski, poseł na Sejm RP w latach 1935-1938.

Jan Władysław Janusz Mostowski urodził się 17 lipca 1891 roku w Żółtańcach jako syn Władysława i Stanisławy z Kurowskich Mostowskich. Pochodził ze starego rodu szlacheckiego wywodzącego się z dawnego województwa płockiego i posługującego się herbem Dołęga. Mostowscy posiadali szereg godności senatorskich oraz pełnili wiele ważnych funkcji. Jednym z najbardziej znanych był Tadeusz Mostowski, minister spraw wewnętrznych Księstwa Warszawskiego oraz szef Komisji Rządowej Spraw Wewnętrznych i Policji Królestwa Polskiego, po którym pozostał słynny skądinąd Pałac Mostowskich (siedziba Komendy Stołecznej MO, a obecnie Policji). Warto również dodać, że jedna z linii otrzymała tytuł hrabiowski. Janusz Mostowski pochodził z tzw. linii szlacheckiej. O atmosferze rodzinnego domu można dowiedzieć z nekrologu Stanisławy Mostowskiej, zamieszczonego w jednodniówce *Na Święto Ziemi Chełmskiej* z 1937 roku. Matka przyszłego posła został ukazana jako gorąca patriotka (jej stryjem był płk. Apolinary Kurowski, uczestnik Wiosny Ludu w Wielkopolsce i naczelnik województwa krakowskiego w powstaniu styczniowym), zajmująca się tajnym nauczaniem i wychowaniem pięciu synów: Tadeusza, Antoniego (walczył w Legionach Polskich), Stefana, Aleksandra i Janusza oraz trzech córek: Ireny, Marii i Łucji (pracowały jako nauczycielki).

Janusz Mostowski w 1912 roku ukończył średnią Szkołę Handlową Artura Jeżewskiego w Warszawie. Następnie uczył się w Wyższej Szkole Ogrodniczej przy Towarzystwie Kursów Naukowych. Już w 1912 roku uczestniczył w kolportowaniu prasy konspiracyjnej przemycanej z Krakowa, którą dostarczała starsza siostra Irena Mostowska (po mężu Załuska). Z jej listu zamieszczonego w „Kronice Nadbużańskiej" w 1935 r. (nr 41), napisanego w obronie brata wobec zarzutów, że nie był zaangażowany w działalność niepodległościową, wynika, że od 1912 r. przebywała w Krakowie i związana była ze „Strzelcem". W 1915 r. powróciła do Chełma i zaangażowała się w działalność Polskiej Organizacji Wojskowej (równocześnie uczyła języka polskiego w Szkole Filologicznej Chełmskiej). Janusz Mostowski prowadził również zbiórkę pieniędzy na Polski Skarb Wojskowy. Od 1915 roku działał również w strukturach POW na terenie powiatu chełmskiego (posługiwał się pseudonimem „Zawilec"). Po odzyskaniu niepodległości studiował w Szkole Głównej Gospodarstwa Wiejskiego w Warszawie. Według opublikowanych biogramów w 1920 roku zgłosił się ochotniczo do Wojska Polskiego i walczył w szeregach 207 Pułku Piechoty. Jednak taka formacja nie istniała w 1920 roku. Prawdopodobnie został żołnierzem 27 Pułku Piechoty, który w składzie 7 Dywizji Piechoty toczył między innymi boje w obronie Chełma. W pierwszych dniach września 1920 roku miał zostać przydzielony do Sekcji Polityczno-Prasowej (takie sekcje działały na szczeblu armii). Warto jeszcze dodać, że w tym samym czasie (wrzesień 1920 roku) pojawił się jako członek Sekcji Zapomogowej Komitetu Obrony Narodowej w Chełmie (dokument z taką informacją zamieścił Paweł Kiernikowski w publikacji *Miasto Chełm w okresie międzywojennym 1918-1939*).

W okresie międzywojennym Janusz Mostowski prowadził własne gospodarstwo rolne w Żółtańcach-Kolonii. Specjalizował się w ogrodnictwie i między innymi uzyskał list pochwalny Centralnego Związku Kółek Rolniczych na „Pokazie-Jarmarku" w 1925 roku w Chełmie. Był również wraz z Kazimierzem Kobusiewiczem współwłaścicielem Domu Rolniczo-Handlowego. Ponadto pracował jako inspektor kółek rolniczych i pełnił szereg funkcji społecznych. Był między prezesem Zarządu Powiatowego Okręgowego Towarzystwa Organizacji i Kółek Rolniczych, przewodniczącym Rady Gminnej, członkiem Sejmiku i Wydziału Powiatowego oraz członkiem Komisji Oświaty Pozaszkolnej. Politycznie był związany z Bezpartyjnym Blokiem Współpracy z Rządem (BBWR), a następnie Obozem Zjednoczenia Narodowego. Posłem na Sejm został w wyborach parlamentarnych w 1935 roku (Sejm IV kadencji, funkcjonujący do 1938 roku). Kandydował w okręgu nr 36, obejmującym powiaty: chełmski, krasnostawski i hrubieszowski. Uzyskał ponad 32 tysiące głosów. W parlamencie pracował w komisjach: budżetowej (1937-1938, był zastępcą członka) i rolnej. Starał się dbać o interesy Chełma, czego wyrazem był interpelacja złożona 23 marca 1937 roku do Prezesa Rady Ministrów i Ministra Komunikacji w sprawie dokończenia budowy Dyrekcji Kolejowej. W czerwcu 1938 roku został również wybrany do specjalnej komisji do spraw aprowizacji.

Po wybuchu II wojny światowej mieszkał w Żółtańcach-Kolonii. Do lipca 1944 roku prowadził własne gospodarstwo rolno-ogrodnicze. Po II wojnie światowej uczestniczył między innymi w działalności Powiatowego Komitetu Pomocy Społecznej, pełniąc w latach 1945-1948 funkcje wiceprezesa (prezesem był ówczesny proboszcz parafii Narodzenia NMP w Chełmie ks. Marceli Mrozek). W 1948 roku pełnił również funkcję zastępcy przewodniczącego Komitetu Organizacyjnego Kongresu Maryjnego w Chełmie (na jego czele stał nauczyciel I Liceum Ogólnokształcącego im. Stefana Czarnieckiego Jan Wasilewski). Z małżeństwa zawartego w 1927 roku w Chełmie z Marią Walerią Karatnicką (pracowała jako nauczycielka), córką Józefa Karatnickiego i Julii z Chromowskich miał dwóch synów (Janusza Tadeusza Władysława i Lucjana Tadeusza). Odznaczony był Srebrnym Krzyżem Zasługi. Zmarł 12 marca 1975 roku w Chełmie. Jego biogramy zostały zamieszczone w publikacji *Posłowie i senatorowie Rzeczypospolitej Polskiej 1919-1939. Słownik biograficzny* (Tom IV M-P w opracowaniu Piotra Majewskiego, wydany w 2000 roku) oraz w *Encyklopedii Chełma* (część 2 tomu pierwszego – *Ludzie* z 2013 roku) autorstwa Andrzeja Rybaka.

eprasa.pl 3447cdf9b2

- Jan A. Paszkiewicz -

Prawosławny album jubileuszowy

Bez echa jakoś w mediach lokalnych przeminął fakt publikacji interesującego i starannie wydanego pod względem edytorskim - wielkoformatowego i nader bogato ilustrowanego (z twardą okładką) - albumu jubileuszowego „Prawosławna diecezja lubelsko-chełmska 1989-2018" pod red. dr. Jarosława Charkiewicza (Lublin 2019, s. 320). Jego współwydawcą, obok wspomnianej diecezji, był Lubelski Instytut Kultury Prawosławnej. Realizacja rzeczonego przedsięwzięcia możliwa była dzięki wsparciu finansowemu ze strony powiatów bialskiego, chełmskiego, krasnostawskiego i biłgorajskiego.

Album zapoczątkowuje słowo wstępne Najprzewielebniejszego Abla Arcybiskupa Lubelskiego i Chełmskiego (s. 3-4), po którym następują trzy teksty autorskie: rys historyczny diecezji ks. Jana Grajko (s. 5-10), opis jej stanu w minionym 30-leciu ks. dr. Andrzeja Konachowicza (s. 11-16) i szkic poświęcony postaciom diecezjalnych świętych w opracowaniu wspomnianego dr. J. Charkiewicza.

Gros miejsca zajmuje prezentacja fotograficzna 37 ważniejszych obiektów sakralnych (z cerkwiami w Sandomierzu i Siedlcach oraz kaplicą najmłodszej w Polsce parafii w Mińsku Mazowieckim) - choć nie tylko - od soboru Przemienienia Pańskiego w Lublinie, poprzez żeński monaster Opieki Matki Bożej w Turkowicach n/Huczwą, po męski św. Onufrego Wielkiego w Jabłecznej n/Bugiem, z krótkimi tekstami informacyjnymi przyporządkowanymi każdemu z nich z osobna (s. 22-316). Zabrakło może tutaj jedynie mapki poglądowej z zaznaczeniem tychże - na tle wewnętrznych struktur administracyjnych diecezji, tj. sieci dekanalnej i parafialnej. Całość uzupełnia proweniencja źródeł ikonograficznych (s. 317-318) i spis treści (s. 319-320).

* * *

Nie miejsce tutaj, by polemizować z przedstawioną w publikacji, miejscami tendencyjnie - zgodnie zresztą z tradycją historiografii prawosławnej - oceną Unii Brzeskiej (1596), mimo przecież nader istotnego jej znaczenia w późniejszych dziejach tzw. Chełmszczyzny i południowego Podlasia, a ostatecznie nadaniu tym obszarom zdecydowanie polskiego oblicza etnicznego. Podobnie jak zaszłości okresów zaboru rosyjskiego (1815-1915), międzywojnia, (obu!) okupacji i powojennego. W związku z jubileuszem minionego 30-lecia lokalnego Kościoła Siostrzanego, którym to mianem określał Cerkiew prawosławną Jan Paweł II, może i nie czas też na historyczne „wypominki".

Nie sposób jednakowoż nie zareagować na jednoznaczne stwierdzenie zawarte w tekście (s. 5) *„(…) tereny etnicznie ruskie między rzekami Bug i Wieprz"*, które usłyszeć można jeszcze tu i ówdzie po ukraińskiej stronie granicznej rzeki Bug. Pomija się przy tym fakt, że lędziańskie Grody Czerwieńskie wchodziły do 981 r. w skład państwa ks. Mieszka I. Zamiast traktować jako pewnik niegdysiejsze domniemania strony polskiej - w odwiecznym sporze z rosyjską, następnie ukraińską, iż sięgały one po górny Styr i obszar źródliskowy Bugu (z późniejszym Lwowem!) ujmę rzecz inaczej. Z braku źródeł pisanych powinna w tej materii wystarczyć odrobina retrospektywnej wyobraźni, by stwierdzić, że u zarania historycznych dziejów obu młodych państw słowiańskich musiała istnieć między nimi przejściowa strefa pogranicza etnicznego (później także wyznaniowego). Zmieniło ono niewątpliwie w niebagatelny sposób swe oblicze etniczne już po 1031 r. - w wyniku najazdu ruskiego kniazia Jarosława Mądrego, który przesiedlał masowo miejscową ludność polską w okolice Kijowa i kolonizował rzeczone tereny napływową rusińską. Niemniej nawet w ponurym okresie funkcjonowania wyodrębnionej przez

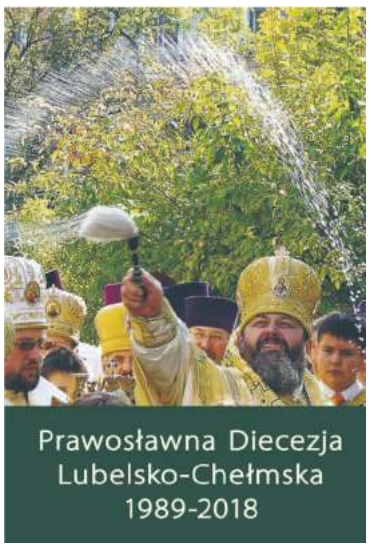

Rosjan guberni chełmskiej (1912-1915) ludność rusińska bynajmniej nie dominowała. W świetle ówczesnych badań statystycznych Adama Zakrzewskiego Rusini - Ukraińcy stanowili 36,2% ogółu jej mieszkańców - podczas gdy Polacy 44,6% (Żydzi 13,4%, Rosjanie 1,5%, pozostali 4,3%). Tyle gwoli prawdy historycznej, jeśli zaś chodzi o polską rację stanu… Wszyscy jesteśmy równoprawnymi obywatelami Rzeczypospolitej, której winniśmy bezwzględną lojalność - tym bardziej, gdy dane jest nam korzystać z Jej dobrodziejstw!

Jako niegdysiejszy uczeń śp. prof. Ludomira Bieńkowskiego, którego dorobek naukowy winien być znany osobom parającym się także lokalnymi dziejami Kościołów wschodnich, pozwolę sobie ponadto wyrazić poważną wątpliwość dotyczącą co najmniej trzech następujących stwierdzeń:

1° - iż w Sandomierzu istniała przed 900 r. struktura (?) obrządku słowiańskiego w konsekwencji misji chrystianizacyjnej śś. Cyryla i Metodego wśród Słowian z końca VIII w. (s. 54);

2° - że początki obecności prawosławia w Chełmie sięgają X w. (s. 114);

3° - jakoby *„W momencie przyłączenia przez Bolesława Chrobrego Grodów Czerwieńskich* [raczej ich odzyskania w 1018 r.! - przyp. mój J.A.P.] *struktury cerkiewne zagościły na stałe w granicach państwa polskiego*" (s. 5). Ta ostatnia wątpliwość z prozaicznej choćby przyczyny - chrystianizacja z którejkolwiek strony, zwłaszcza na peryferiach cywilizacyjnych poszczególnych tworów państwowych, bywała procesem niełatwym i bynajmniej nie krótkotrwałym, nie mówiąc już o kształtowaniu i stabilności jakichkolwiek struktur kościelnych. Sam Chełm z kolei we wczesnym średniowieczu nie rozwijał się przecież nieprzerwanie.

Należy wreszcie na koniec jednoznacznie skonstatować, iż prawosławną diecezję chełmską utworzył dopiero kniaź Daniel Halicki - początkowo (ok. 1220 r.) ze stolicą biskupią w *Uhrowesku* (lokalizowanym raczej zresztą nie w dzisiejszym Uhrusku, lecz tuż za Bugiem - w pobliżu obecnej miejscowości *Nowouhruskie* na Ukrainie), następnie (ok. 1240) w Chełmie. Przebrzmiałe zaś rewelacje dotyczące rozwoju prawosławia między Bugiem a Wieprzem we wcześniejszym okresie wypada po prostu między… zbożne (?) bajki włożyć.

DUBIENKA. Wójt: „Nie dajemy na księdza, tylko na parafię"

Buczenie w eterze i alarm w kościele

Mieszkańcy gminy Dubienka zwracają uwagę, że na nagraniach z sesji rady gminy zamiast dyskusji radnych słychać tylko buczenie i inne zakłócenia. Niektórzy sugerują, że to może nie przypadek, bo na ostatnich posiedzeniach poruszano kontrowersyjne sprawy, m.in. związane z przekazaniem parafii dotacji na montaż alarmu.

- Dziś (5 sierpnia - przyp. red.) w Dubience odbyła kolejna sesja rady gminy Dubienka i kolejny raz nic nie było słychać, tylko samo buczenie - pisze w mailu do redakcji nasz Czytelnik. - Niedawno była ważna sesja. Mówiono o wielu kontrowersyjnych sprawach, czyli m.in. o dotacji dla parafii i konsultacjach w sprawie łączenia sołectw. Dziś była jakaś nadzwyczajna sesja, ale ani tej, ani poprzedniej sesji nie da się wysłuchać… Sprawę zgłaszano do pani wójt i do pracownika, który zajmuje się obsługą sesji, ale dziś zakłócenia powtórzyły się.

Przedostatnia sesja Rady Gminy Dubienka odbyła się 23 lipca br. Zorganizowano ją - nie jak przed epidemią w sali Gminnego Ośrodka Kultury - ale w świetlicy w Dubience. W świetlicy odbyła się też nadzwyczajna sesja w ubiegłą środę, którą trzeba było zwołać, aby poprawić błędy w uchwale podjętej tydzień wcześniej.

- Sesje Rady Gminy Dubienka organizujemy teraz w świetlicy w Dubience, ponieważ tam jest więcej miejsca, a to umożliwia stosowanie wymaganych z powodu zagrożenia epidemicznego odstępów pomiędzy radnymi - mówi **Krystyna Deniusz-Rosiak**, wójt gminy Dubienka. - W świetlicy w Dubience rzeczywiście jednak mamy problem z nagłośnieniem. Rozumiem rozgoryczenie mieszkańców, którzy mają kłopot z tym, aby odsłuchać obrady. Rzeczywiście podczas dwóch ostatnich sesji były z tym kłopoty. Informatyk pracuje nad tym, ale niewykluczone, że po prostu będziemy zmuszeni zakupić lepsze nagłośnienie. To nie jest z naszej strony złośliwość, tylko problemy techniczne.

Alarm w kościele

Na przedostatniej sesji poruszano m.in. temat 2,3 tys. zł dotacji dla Kościoła Trójcy Przenajświętszej w Dubience na zakup i montaż w kościele systemu alarmowego. Proboszcz tej parafii apelował o to, argumentując, że jest potrzeba zabezpieczenia przed ewentualną kradzieżą zabytkowego, niedawno odrestaurowanego obrazu Matki Bożej z Dzieciątkiem (jeszcze nie ma go w świątyni, ale wkrótce ma zostać tam odsłonięty). Jednak prośbę proboszcza negatywnie zaopiniowała komisja kultury, oświaty, zdrowia i opieki społecznej rady gminy (trzech radnych było przeciw, dwóch „za"). Podczas sesji 23 lipca br. podejmowano uchwałę w sprawie przekazania dotacji na system alarmowy. Przedtem jednak **Mieczysław Neczaj**, przewodniczący Rady Gminy Dubienka, oświadczył, że - jego zdaniem - dotację na alarm w kościele należy dać, bo nietaktem byłoby tego nie zrobić. Jego zdaniem nie chodzi o wygórowaną kwotę, a wcześniej - podczas spotkania rady parafialnej m.in. z udziałem jego i wójt Deniusz-Rosiak - deklaracja w tej sprawie już padła. Wójt gminy Dubienka zwróciła uwagę, że przecież „nie dajemy księdzu, tylko parafii". Większość radnych podzieliła jej stanowisko, bo 12 z nich głosowało za podjęciem uchwały o dotacji na alarm w kościele, a tylko jeden był przeciw. Zgodę na dotację wyrażono, alarm zamontowano, ale Regionalna Izba Obrachunkowa wytknęła błędy proceduralne w zapisie uchwały w sprawie dotacji. Trzeba było ją poprawić i podjąć raz jeszcze podczas zwołanej naprędce w środę sesji nadzwyczajnej. Dyskusje radnych podczas ostatnich posiedzeń wzbudzały też plany połączenia sołectw, które są zapowiadane od pół roku. W międzyczasie, po konsultacjach społecznych, nabrały one innego kształtu. W sierpniu sprawa jeszcze raz ma stanąć na sesji. Ale nawet jeśli połączenie sołectw zostanie zatwierdzone przez radnych, wciąż nie wiadomo, kiedy będzie można przeprowadzić wybory sołeckie. Na przeszkodzie może stanąć epidemia.

W gminie Dubienka mają nadzieję, że koronawirus nie przeszkodzi wkrótce uroczyście odsłonić w kościele w Dubience odrestaurowanego obrazu Matki Boskiej z Dzieciątkiem. Dzieło można obecnie oglądać w Muzeum Ziemi Chełmskiej (w budynku przy ul. Św. Mikołaja). **(mo)**

SIEDLISZCZE. Dobre wieści też są ważne

Bogdanka wsparła dom dziecka

Tegoroczny budżet Domu Dziecka w Siedliszczu wzrósł o 20 tys. zł, które przekazała placówce kopalnia z Bogdanki - cieszy się dyrektor jednostki. Za pieniądze kupiony zostanie m.in. sprzęt komputerowy oraz rowery.

- W prasie i telewizji najczęściej mamy do czynienia z wiadomościami, które mają negatywne zabarwienie. Za rzadko promuje się dobre uczynki – napisał do nas Paweł Janiak, dyrektor Domu Dziecka w Siedliszczu. - Otrzymaliśmy oficjalną informację o zwiększeniu budżetu o kwotę 20 tys. złotych, która została przekazana jako darowizna na rzecz naszej placówki.

Pieniądze przekazał Lubelski Węgiel „Bogdanka". I zgodnie z podpisaną umową darowizny za otrzymaną dotację Dom Dziecka kupi m.in. sprzęt komputerowy, rowery, materiały edukacyjne i rekreacyjne oraz środki ochrony indywidualnej. **(bf)**

CHEŁM. Sygnały Czytelników

Rewitalizacja smrodem z kibelka

Mieszkańcy placu Łuczkowskiego w Chełmie jak nikt rozumieją i doświadczają niewygód związanych z życiem w centrum miasta. - Ale ustawianie przenośnych toalet tuż pod oknami to gruba przesada i niedopatrzenie ze strony organizatorów imprezy - mówią.

- Co jakiś czas słyszymy o planowanej rewitalizacji centrum Chełma, na którą miasto chce pozyskiwać wielomilionowe dotacje. Po co jednak planować tak poważne zadania, skoro na co dzień jesteśmy gnębieni przy każdej okazji. Ostatnio, przed imprezą „Żarciowozy", przy jednej z kamienic, tuż przy elewacji i pod oknami, ustawiono przenośne toalety - żalą się mieszkańcy placu, którzy przyszli i dzwonili do naszej redakcji. - Łatwo sobie wyobrazić smród w mieszkaniach i obsikany chodnik i ściany, bo przecież część osób przychodzących na imprezy załatwia się wszędzie, tylko nie w toaletach. Czy miasto nie zna przepisów nakazujących umiejscawianie WC w odpowiedniej odległości od budynków? Podobnie sprawa ma się ze śmietnikami, które na czas imprez podstawiane są tuż pod okna coraz to innej kamienicy. Dzieje się tak mimo telefonów do urzędu miasta. Przecież urzędnicy mogliby to zrozumieć i wykazać się empatią i rozwiązać raz na zawsze ten problem w rozsądny sposób. Jak oni by się czuli, gdyby ktoś pod ich oknami ustawił toalety lub śmietniki? - dodają nasi rozmówcy. - Sanepid też nie widzi, że ubikacja stoi tylko kilka metrów od wejścia do lokalu gastronomicznego?

Mieszkańcy placu dodają, że po zmroku dzieją się tam dantejskie sceny - wrzaski do rana, pijana młodzież, bicie butelek, picie w zaułkach, mocz i wymiociny na chodnikach. Nie panuje nad tym ani policja, ani tym bardziej straż miejska.

- Okoliczni mieszkańcy śmieją się z prezesa jednej ze wspólnot, który zgłosił na policję zdemolowanie drzwi wejściowych do budynku. Myślicie, że policja coś zrobiła w tej sprawie? Nic. Człowiek stracił tylko dwa dni na składanie zawiadomień - opowiadają mieszkańcy. - Jesteśmy tu zostawieni sami sobie. Mamy nadzieję, że miasto i służby w końcu dostrzegą mieszkańców centrum nie tylko wtedy, kiedy trzeba wlepić mandat za podjechanie samochodem pod własny dom. **(hż)**

Od redakcji: W piątek, już po naszej rozmowie z mieszkańcami placu, toalety zostały zabrane w miejsce bardziej oddalone od budynków. Był to efekt interwencji mieszkańców jednej z kamienic.

eprasa.pl 3447cdf9b2

WOJSŁAWICE. Zabytek zmienia oblicze

Nowe życie starej synagogi

Jeszcze w tym roku Wojsławice wzbogacą się o kolejną atrakcję turystyczną. W zlokalizowanej w centrum miejscowości synagodze powstaje Izba Tradycji Ziemi Wojsławskiej.

Aranżacja i wyposażenie wnętrza synagogi na potrzeby lokalnej izby tradycji to ostatni etap projektu ,,Na szlaku kultur i tradycji Ziemi Wojsławskiej - ochrona i wykorzystanie dziedzictwa kulturowego gminy Wojsławice".

- W ramach tego dużego projektu dofinansowanego ze środków Regionalnego Programu Operacyjnego Województwa Lubelskiego przeprowadziliśmy remont budynku byłej szkoły w Majdanie Ostrowskim, w którym utworzono Ośrodek Trzech Kultur, a w budynku dawnej szkoły w Rozięcinie, Ośrodek Dawnych Kultur i Tradycji. Trzecim wyremontowanym obiektem jest właśnie zabytkowa Synagoga w Wojsławicach - mówi **Henryk Gołębiowski**, wójt gminy Wojsławice.

W sali głównej synagogi będzie mieścić się wystawa stała poświęcona wielokulturowym dziejom Wojsławic. Będzie składała się z trzech głównych warstw, wyodrębnionych w układzie przestrzennym sali. Najbardziej widoczne będą Bima i Aron ha-kodesz, wykonane w postaci współczesnych instalacji architektoniczno-świetlnych, które kształtem nawiążą do podobnych obiektów historycznych.

W dawnym babińcu synagogi mieścić się będzie sala wystawowo-konferencyjna, wykorzystywana na organizację tymczasowych wystaw lub warsztatów. Wykonany zostanie mobilny system ekspozycyjny w postaci podwieszanych metalowych ekspozytorów, a także przesuwny panel z częścią tekstową ekspozycji, dotyczącą prehistorii oraz niski stół dla dzieci, z eksponatami podświetlanymi od dołu. Babiniec będzie wyposażony także w 15 miękkich kostek-siedzisk z wytłoczonymi literami w trzech alfabetach: łacińskim, hebrajskim i cyrylicy. W pomieszczeniach dostępnych dla zwiedzających zostanie wykonane specjalne oświetlenie służące do iluminacji architektury, eksponatów w gablotach oraz Bimy i Aron ha-kodesz. W organizacji wystawy wykorzystane będą multimedia, takie jak projektory, ekrany projekcyjne, głośniki, ekrany dotykowe z dźwiękiem itp. Natomiast w głównym korytarzu synagogi powstanie punkt obsługi zwiedzających.

- Będzie to obiekt, w którym w nowoczesny i ciekawy sposób będzie przekazywana historia trzech kultur dawnego miasteczka Wojsławice. Synagoga będzie udostępniona do zwiedzania pod koniec tego roku, natomiast Ośrodek Trzech Kultur w Majdanie Ostrowskim oraz Ośrodek Dawnych Kultur i Tradycji w Rozięcinie są już dostępne dla zwiedzających. Serdecznie zapraszam do zwiedzania nowo powstałych ośrodków oraz ścieżek edukacyjno-przyrodniczych, a także innych atrakcji turystycznych na terenie gminy Wojsławice - zachęca wójt Wojsławic. **(kw)**

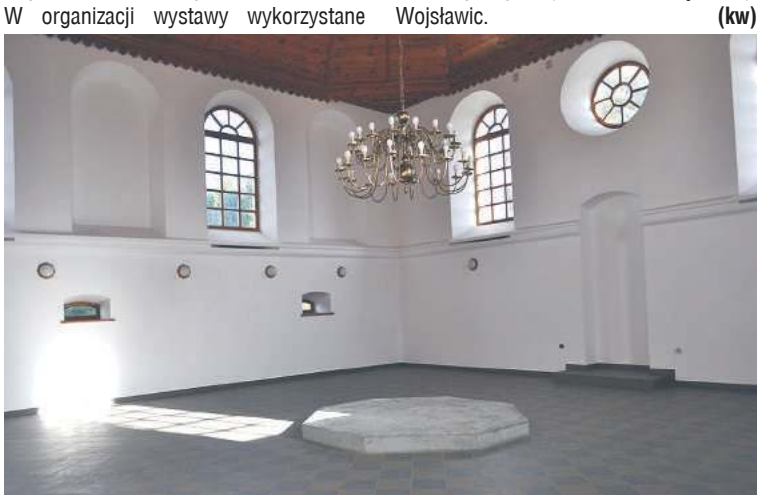

LEŚNIOWICE. Dawna siedziba rodu Rzewuskich pod młotek

Prawie milion za dworek?

W XVIII w. przebywał tu i zmarł Wacław Piotr Rzewuski, hetman polny koronny, dramatopisarz. Do niedawna mieściła się w budynku podstawówka. Zabytkowy dworek w Sielcu wystawiono na sprzedaż. Cena wywoławcza zabytku wraz z przylegającym do niego parkiem podworskim wynosi prawie milion złotych.

Od lat mówiło się o sprzedaży dworku w Sielcu. Budynek stał pusty, odkąd przeniesiono stamtąd podstawówkę. Niedawno gmina zamieściła ogłoszenie, wystawiając dworek na sprzedaż. Przetarg planowany jest pod koniec września. Cena wywoławcza dworku to 844 937,00 zł. Do tego dochodzą działki tworzące park podworski, oszacowane na 98 540,00 zł. Łącznie cena wywoławcza nieruchomości wynosi 934 477,00 zł. Zainteresowani mogą wpłacać wadium do 22 września br.

Gmina nie od razu wystawiła nieruchomość pod młotek. Leśniowscy urzędnicy najpierw myśleli o dzierżawie, szukając kogoś, kto będzie miał pomysł na zagospodarowanie dworku. Ale nikt się nie zgłosił. Mieszkańcy Sielca już wcześniej opowiedzieli się za sprzedażą budynku wraz z parkiem.

Zabytkowy dworek rodziny Rzewuskich z II poł. XIX w, wzniesiony jest w stylu klasycystycznym, na miejscu wcześniejszego dworu. Nieruchomość znajduje się w odległości ok. 10 km od Chełma, posiada bezpośredni dostęp do drogi powiatowej relacji Chełm - Wojsławice. Wewnątrz budynku zachowały się wyjątkowe, kręcone schody, podłogi i drzwi z lat świetności dworu. Otoczenie stanowi piękny park założony w 1876 r., którego główną część stanowi aleja wiekowych jesionów prowadząca bezpośrednio do dworu. W skład drzewostanu parkowego wchodzi około 250 drzew z 11 gatunków. U wjazdu na teren parku ustawiona jest barokowa figura NMP Assunty. W sąsiedztwie zachowały się również ruiny baszty (od strony północno-zachodniej) oraz muru obronnego z lat 1590-1602. Budynek oraz park stanowią obiekty zabytkowe figurujące w rejestrze zabytków woj. lubelskiego. Budynek ma niezwykłą historię. Przez wiele lat stanowił siedzibę rodziny Rzewuskich. Tu właśnie tutaj w XVIII w. przebywał po powrocie z Kaługi i tu zmarł **Wacław Piotr Rzewuski**, hetman polny koronny, dramatopisarz. **(mo, fot. UG Leśniowice)**

CHEŁM. Wakacje z ChDK

Chełmski Dom Kultury zaprasza na wakacyjny projekt „Chadek summer art", czyli bezpłatne projekcje filmów animowanych oraz spektakle edukacyjne dla dzieci. Projekt realizowany jest w dniach 17 - 28 sierpnia br. o godz. 10.00. Po seansach o godz. 14.00 ChDK zaprasza na bezpłatne zajęcia plastyczne oraz muzyczno-rytmiczne dla dzieci. Na zajęcia zaproszone są dzieci w wieku 7-10 lat. Liczba uczestników na zajęcia, bajki i spektakle jest ograniczona. Zapisy na zajęcia oraz bezpłatne bilety na bajki dostępne w recepcji Chełmskiego Domu Kultury. O uczestnictwie decydować będzie kolejność zapisów i pobierania biletów (liczba uczestników i forma korzystania z sali widowiskowej oparta jest o wytyczne w związku z epidemią). Projekt realizowany jest w ramach miejskiego programu przeciwdziałania narkomanii w Chełmie na rok 2020. Zaplanowane seanse (17.08 oraz 26.08 to spektakle, w pozostałe dni bajki): 17.08 - „Prastara książnica-skarb i tajemnica"; 18.08 - „Niedoparki"; 19.08 - „O czym szumi las"; 20.08 - „Wiplala"; 21.08 - „Słoń Benjamin"; 24.08 - „Wszystkowidząca"; 25.08 - „Magiczny dywan"; 26.08 - „Zaczarowany las"; 27.08 - „Traktorek Florek ratuje farmę"; 28.08 - „Złoty koń". **(opr. mo)**

CHEŁM. Rozwijanie malarskich talentów

Plener z *Pasją*

Artyści „Stowarzyszenia Twórczego Pasja" w Chełmie zapraszają na wystawy swoich prac do Chełmskiej Biblioteki Publicznej, a także na plener malarski. Od 17 do 27 sierpnia miłośnicy malarstwa będą mogli pod ich doświadczonym okiem podszkolić swoje umiejętności.

Artyści „Stowarzyszenia Twórczego Pasja" w Chełmie aktywnie tworzą i nie brak im pomysłów na kolejne artystyczne przedsięwzięcia. Dowodem są dwie wystawy obrazów, które można oglądać w Chełmskiej Bibliotece Publicznej przy ul. Partyzantów 40. Pierwsza połączona ze sprzedażą na cel charytatywny zorganizowana jest w Wypożyczalni Głównej CHBP. Druga - na piętrze w „Galerii Nova" pod tytułem „Czas nieutracony", na której znalazły się obrazy malowane w czasie koniecznej izolacji. Dzieła można oglądać i kupować do 30 sierpnia 2020 r. w godzinach pracy Biblioteki. Artyści „Stowarzyszenia Twórczego Pasja" przygotowali jeszcze jedną ciekawą propozycję dla miłośników malarstwa, zainteresowanych tym, aby również wziąć pędzel do ręki i stworzyć własne dzieła. W dniach 17-27 sierpnia br. w godzinach 11.00-18.00 w dawnej „Galerii Pasja" przy ul. Żołnierzy I Armii WP 19 w Chełmie zaplanowano plener malarski. Będą w nim uczestniczyć artyści stowarzyszenia „Pasja", ale zaproszony jest na niego każdy, kto zechce wspólnie popracować i posłuchać rad bardziej doświadczonych w malarstwie. Udział w plenerze jest bezpłatny, ale chętni muszą wziąć ze sobą własne płótno, pędzel i farby, a także - z uwagi na panującą epidemię - maseczki ochronne i rękawiczki. Uczestnicy będą mieli zapewnione miejsce do malowania i sztalugę. Ostatniego dnia pleneru planowana jest wystawa powstałych prac. **(opr. mo)**

eprasa.pl 3447cdf9b2

Morze (prawie) nagich ciał

Tłumy nad Białym

(8-9 sierpnia) Weekend nad Jeziorem Białym oznacza jedno - nieprzebrane tłumy na plażach i w wodzie. Niestety, oznacza to również skrajne zagrożenie epidemiologiczne, bowiem człowieka z maseczką na twarzy szukać można równie skutecznie jak mitycznego krokodyla.

Na pewno na słaby interes nie mogą narzekać lokalni przedsiębiorcy, bowiem zarówno w sobotę, jak i w niedzielę, samochodów było w Okunince tyle, że parkingi pękały w szwach, a i trawniki były zastawione.

Jednak zdecydowanie największy tłok panował na plażach - tysiące wypoczywających korzystało ze słońca i wody.

Niektórzy sceptycy już wieszczą, że Okuninka niedługo będzie oznaczona jako strefa czerwona - jak są oznaczone zakażone strefy COVID-em 19 - albo nawet czarna, bo taki może być wysyp zarażeń. Miejmy jednak nadzieję, że ci siewcy „czarnej propagandy" nie będą mieli racji i powiat włodawski wciąż pozostanie jednym z najbezpieczniejszych w Polsce pod względem występowania koronawirusa. **(pk)**

eprasa.pl 3447cdf9b2

Zegar tyka, a nagrody czekają

Zabierz Nowy Tydzień na wakacje

Chełmianie, chełmianki! Ten, kto jeszcze nie słyszał i ten, kto wciąż czeka na upragniony, tegoroczny urlop. Spieszcie się, bowiem przed Wami ostatnie tygodnie na przesłanie zgłoszenia do wakacyjnego konkursu Nowego Tygodnia, w którym do wygrania są baaardzo atrakcyjne nagrody.

Pan Henryk z Chełma zabrał Nowy Tydzień na wycieczkę rowerową

„Zabierz Nowy Tydzień na wakacje" to konkurs, który już po raz trzeci organizujemy wspólnie ze Stowarzyszeniem WeRwA. W tym roku jednak nieco zmieniamy zasady. Aby wziąć w nim udział, wystarczy przesłać na adres: **konkurs@nowytydzien.pl** jedno zdjęcie z Waszych wakacji, na którym widoczna jest nasza gazeta. Pamiętajcie, by dołączyć do fotografii swoje dane (imię nazwisko, adres i numer telefonu) oraz kilka słów o tym, jak spędzacie tegoroczne lato. Nie oczekujemy zdjęć z wyprawy na Majorkę czy Wyspy Dziewicze. Wszyscy zdajemy sobie sprawę, że tegoroczne lato są inne, niż poprzednie. Dla nas liczy się pomysłowość i dobra zabawa, dlatego nic nie stoi na przeszkodzie, byście zabrali nas, Nowy Tydzień, na wakacje na swoim balkonie czy słynnej wyspie Rodos (Rodzinne Ogródki Działkowe Otoczone Siatką). Czekamy na Was!

Zgłoszenia przyjmujemy do 1 września, natomiast przez cały wrzesień będziemy publikować Wasze wakacyjne fotografie na łamach Nowego Tygodnia. To Czytelnicy zdecydują, które zdjęcia są najciekawsze i zasługują na wyróżnienie. Głosy będzie można oddawać wyłącznie na kuponach konkursowych, które będziemy drukować we wrześniowych wydaniach gazety. Kto zdobędzie ich najwięcej, zgarnie główną wygraną, a także kolejno drugie i trzecie miejsce na podium. Z pewnością jednak jest o co walczyć, bo **do wygrania** są: prestiżowy **rower**, **sprzęt turystyczny**, a także **AGD** i **RTV**.

Uwaga! Spośród wszystkich Czytelników, biorących udział w głosowaniu, rozlosujemy też jedną osobę, która również otrzyma od nas nagrodę. Natomiast chętni, którzy zgłoszą swój udział w konkursie i wyślą nam swoje **zdjęcie z wakacji**, będą mogli - poza głosowaniem Czytelników - stanąć w szranki na jesiennym spotkaniu Chełmskiego Klubu Podróżników. Spośród tych, którzy opowiedzą o swoich wakacjach (np. w formie prezentacji multimedialnej) jury konkursowe wyłoni laureata. Pamiętajcie, przede wszystkim liczy się autoprezentacja, a nie to, w jak bogatym zakątku byliście.

Zgłoszenie do konkursu jest równoznaczne z akceptacją regulaminu, który jest dostępny na naszej stronie internetowej: www.nowytydzien.pl i przede wszystkim wyrażeniem zgody na publikację wizerunku (przesłanych fotografii) na naszym profilu na Facebooku oraz w papierowym wydaniu gazety.

Nagroda GŁÓWNA

SPONSORZY NASZEGO KONKURSU:

CTN ELEKTROMET Centrum Techniki Narzędziowej
CTN ELEKTROMET
Chełm, aleja Żołnierzy I AWP 11

BH meble
BH Meble Srebrzyszcze, ul, Dorohuska 32

Składnica Sportowa
Chełm, ul. Lubelska 6

METRO ul. Pijarska 5 Reklama
METRO Sklep
Chełm, ul. Pijarska 5

Iwona Szłapak AGENCJA UBEZPIECZENIOWA
Pośrednictwo Ubezpieczeniowe Iwona Szłapak
Chełm, ul. Starościńska 7

CHEŁMSKI PARK WODNY
CHEŁMSKI PARK WODNY
Chełm, ul. Lubelska 133A

GALERIA DZIECIĘCA POKUSA
Galeria Dziecięca POKUSA
Chełm, ul. Okszowska 39

KOMP-EL ELEKTRONIKA WWW.KOMP-EL.PL
P.H.U. KOMP-EL Chełm, ul. Rolnicza 35

Pro•Project
Pro - Project
Okszów, ul. Kwiatowa 43

eprasa.pl 3447cdf9b2

Wozek wygrała Pani Barbara Bednarczuk z Chełma jeszcze raz serdecznie gratulujemy.

POKUSA PRESTIGE
Wszystko dla Ciebie i Twojego dziecka.
ul. Okszowska 39 | al. I Armii WP (róg Lwowskiej)
Nowe godziny otwarcia Galerii: pn-pt:8-18, sobota 9-15
NOWA DOSTAWA
wózków spacerowych
Zabawki Hasbro do 20% Taniej
Dodatkowe 5% RABATU
za zakupy w sklepie przy Żołnierzy 1 AWP
Co półroczną nagrodę markowy wózek ufundował wiodący producent wózków dziecięcych firma Dynamic Baby z Płocka. Zapraszamy do udziału w konkursie.

Co miesiąc rozdajemy wyprawkę
Dwa razy w roku wózek dziecięcy
Wystarczy w jednym z salonów Pokusa zostawić drukowany przez nas kupon, który będzie brał udział w losowaniu.
IMIĘ I NAZWISKO
ADRES
TELEFON
DATA PODPIS PRACOWNIKA SKLEPU
Nagrodę można odbierać w terminie do dwóch tygodni od ukazania się wyników losowania.
Już jeden kupon bierze udział w losowaniu

DOM WESELNY DAPEX
"U TERESY SZELEST"
WESELA, PRZYJĘCIA OKOLICZNOŚCIOWE
Chełm
Rampa Brzeska 15
tel. 82 560 38 72
601 34 24 25
www.dapex.pl

Zamiast radości nerwy - wesela w 2020 roku

Jak tu się weselić?

Para młoda z Chełma planowała huczne wesele w gronie trzystu gości. Epidemia zweryfikowała te plany, a na przyjęcie przyjdzie zaledwie pięćdziesiąt osób. Rozgoryczeni sytuacją są i młodzi, i goście, którzy coraz częściej odmawiają udziału w weselu. Właściciele domów weselnych liczą straty i myślą, co będzie po wprowadzeniu kolejnych zaostrzonych wytycznych.

Zamiast entuzjastycznych przygotowań i radosnego oczekiwania jest chaos, niepewność i mnóstwo obaw. Jest też żal, że nie tak miało być przed tym najważniejszym dniem życia. Takie uczucia towarzyszą parom młodym, które planowały w tym roku przyjęcia weselne. Podobne towarzyszą gościom, którzy często z obawy przed koronawirusem odmawiają udziału w zabawie. Niesmak czują obie strony. Emocje potęgują napływające z kraju informacje o kolejnych ogniskach zakażeń na weselach. W maju br. właściciele restauracji i domów weselnych cieszyli się, że po trzech miesiącach przerwy mogą wznowić działalność. Akurat kończył się „martwy" sezon, bo to wiosną i latem jest najwięcej wesel. Postanowiono, że przyjęcia te mogą liczyć maksymalnie do 150 gości. Ale żaden z właścicieli domu weselnego z Chełma i Krasnegostawu, z którym rozmawialiśmy, od tamtej pory i tak nie urządził imprezy na tak dużą liczbę osób. Bo pary młode ograniczają liczbę gości albo często po prostu przekładają przyjęcie weselne. Sęk w tym, że nie wiadomo tak naprawdę, na kiedy uroczystość przełożyć, bo nikt nie wie, kiedy będzie bezpieczniej.

Alicja Brzozowska, właścicielka Hotelu Duet w Chełmie, przyznaje, że sytuacja jest skomplikowana - i dla właścicieli domów weselnych, i dla par młodych, i dla gości. Młodzi podjęli decyzję o organizacji ślubu i wesela i zależy im, aby spełnić swoje marzenie. Tymczasem goście ze względu na sytuację wahają się, odmawiają udziału w weselu i do ostatniej chwili jest wiele niewiadomych.

- Ze względu na sytuację ciężko jest cokolwiek zaplanować - przyznaje A. Brzozowska. - Czekamy na rozwój sytuacji i kolejne wytyczne.

Wiesław Brylewski, właściciel Domu Weselnego „Za Borkiem" w Chełmie, mówi, że listy gości są mu przedstawiane.

- Staramy się, aby było możliwie najbezpieczniej - mówi W. Brylewski. - Podchodzimy do sytuacji odpowiedzialnie i o to samo apelujemy do gości. Sporo jest wesel odwołanych, niektórzy goście wychodzą z przyjęć wcześniej. Ten rok jest bardzo trudny i nikt takiej sytuacji się nie spodziewał. Zobaczymy, co będzie dalej.

Magdalena Tokarska, właścicielka Domu Weselnego „Storczyk" w Krasnymstawie, potwierdza, że sytuacja nie jest łatwa, ale stara się nie myśleć tylko o czarnych scenariuszach.

- Część par rzeczywiście odwołuje wesele, część je przekłada, inni zmniejszają liczbę gości - mówi M. Tokarska. - W naszym przypadku odbędzie się jedna trzecia wesel, które pierwotnie miały się odbyć. Mimo to jesteśmy dobrej myśli. Po prostu trzeba przetrwać ten trudny czas.

Andrzej Górnicki, właściciel Domu Weselnego „Wiktoria" w Krasnymstawie, także mówi, że część par młodych przekłada wesela. Zwraca jednak uwagę, że przecież nie wiadomo, jaki będzie rozwój sytuacji w przyszłości.

- Nikt tego nie wie - mówi A. Górnicki. - Trzeba po prostu przywyknąć do myśli, że ten wirus będzie nam towarzyszył, ale trzeba dalej pracować.

Właściciele domów weselnych zauważają, że dużo się mówi o ogniskach na weselach w kraju, ale przecież w międzyczasie organizowane są też koncerty i mnóstwo innych uroczystości, podczas których też można się zarazić koronawirusem. Wskazują, że na wielu innych imprezach ludzie też tańczą, witają i przytulają się.

Elżbieta Kuryk, dyrektor Powiatowej Stacji Sanitarno-Epidemiologicznej w Chełmie, w ubiegłym tygodniu też czekała na ogłoszenie wytycznych w sprawie zaostrzonego reżimu sanitarnego dotyczącego wesel.

- Ostrożności nigdy za wiele i działania zmierzające do poprawy sytuacji epidemicznej są uzasadnione, choć w przypadku tego typu przyjęć ryzyka nie da się w stu procentach wyeliminować - mówi dyrektor Kuryk. - W powiecie chełmskim jednak dotąd widać było, że organizatorzy wesel wzięli sobie do serca zasady bezpieczeństwa. Organizowane są mniejsze wesela i nie odnotowaliśmy dotąd niepokojących sygnałów w tym zakresie.

W związku z ostatnimi rekordami zakażeń w kraju, politycy zapowiedzieli wejście w życie kolejnych zaostrzeń wymogów przy organizacji wesel (w tym ograniczenia dotyczące liczby gości i udziału seniorów na przyjęciu, obowiązku zgłaszania list gości w sanepidzie, noszenia maseczek), ale nie tylko. Restrykcje mają być uzależnione od sytuacji epidemicznej w danym regionie i od tego, w której z trzech stref (czerwonej z największym ryzykiem zakażeń, żółtej czy zielonej) znajdą się poszczególne powiaty. Więcej o tym w kolejnych wydaniach „Nowego Tygodnia". **(mo)**

Kasia i Piotr pobrali się 20.06.2020 r. w Parafii Wszystkich Św. w Nowych Depułtyczach

FOTOGRAFIA OKOLICZNOŚCIOWA
Rafał Jonak
Znajdź nas na Facebooku
600 206 792
FOTOPLUSBLUE@WP.PL
- ŚLUBY, WESELA, STUDNIÓWKI
- KOMUNIE, CHRZCINY

Małgorzata Cuper
Studio fotografii artystycznej
m.cuperstudio@gmail.com
+48 504 878 644

DOM WESELNY ZA BORKIEM
www.zaborkiem.pl
WOLNE TERMINY
Na miejscu pokoje 2 i 3-osobowe
Zawsze udane bale, wesela i bankiety. Wykwintna kuchnia i fachowa organizacja
Chełm, ul. Hrubieszowska 135, tel. 82/ 560 32 71, 785 701 066

STUDIO FILMU I FOTOGRAFII CYFROWEJ
www.studiovideo.info.pl
tel. 608629490 kita.andrzej@wp.pl

StudioPIX
film i fotografia
tel. 607 160 861
info@fotovideo-studio.pl
filmowanie, fotografia, fotoksiążki, fotoalbumy
archiwizacja kaset i materiału HD na płyty DVD i Blu-ray Disc
www.fotovideo-studio.pl

Imprezy od A do Z
TERAZ PRZY DEPTAKU!
■ doradztwo i organizacja imprez (wesela, komunie, eventy)
■ fotobudka
■ dekoracje kościołów, sal weselnych i innych
Świat imprez
tel. 782 700 037
ul. Lwowska 11 www.swiatimprezchelm.pl

Studio Video - Foto
Marek i Paweł Bzdeń
0696-442-890
082-576-12-73
www.mpbvideo.pl

Full HD 1080p
Studio FOTO VIDEO
Zadzwoń! Przyjdź! Zobacz!! To nic nie kosztuje
Filmowanie i fotografia
Zapis 16:9 SD lub HD
Archiwizacja na DVD i Blu-ray Disc
MARIO MIX
Mariusz Matysek
tel. 82 562 02 60
kom. 604 85 77 97
www.mariomix.pl

eprasa.pl 3447cdf9b2

GABINET STOMATOLOGICZNY
lek. dent. Dorota Paradowska Kędzierawska
Chełm, ul. K. Kurpińskiego 12; tel. 82 565 80 11
Szanowni Państwo! Wznawiamy działalność. Jesteśmy w pełni przygotowani do bezpiecznego przyjmowania pacjentów w obecnej sytuacji epidemicznej. Wprowadziliśmy procedury uwzględniające zalecenia Ministerstwa Zdrowia, Polskiego Towarzystwa Stomatologicznego. Wizyty umawiamy wyłącznie po wcześniejszym kontakcie telefonicznym.
Leczenie zachowawcze · Endodoncja · Protetyka · Terapia ozonem · Profilaktyka
(skaling, piaskowanie, lakierowanie, lakowanie)
ZAPRASZAMY poniedziałek, środa, piątek w godz. 9 - 17; wtorek i czwartek w godz. 11 - 19
polub nas na

CHEŁM. Ludzie swoje, miasto swoje

COVID zamknął fontannę

W innych miastach działa, dlaczego nie w Chełmie? - pytają mieszkańcy. Urzędnicy w kwestii nieczynnej fontanny bezsprzecznie powołują się na zalecenia sanepidu. Nie wiadomo kiedy i czy w ogóle w tym sezonie jedyna miejska atrakcja lata zostanie uruchomiona.

W poprzednich latach o tej porze miejska fontanna już od dawna była uruchomiona, by w coraz cieplejsze dni dawać mieszkańcom odrobinę orzeźwienia. W tym roku jest inaczej. Połowa wakacji za pasem, a fontanna wciąż pozostaje nieczynna.

- Fontanna musiała została wyłączona ze względu na zalecenia Głównego Inspektoratu Sanitarnego związane z zagrożeniem epidemiologicznym - tłumaczy **Damian Zieliński** z gabinetu prezydenta. - Niedawno kierownictwo Departamentu Komunalnego Urzędu Miasta Chełm odbyło w tej sprawie rozmowę z przedstawicielami chełmskiego sanepidu. Kierownictwo instytucji podtrzymuje jednak stanowisko GIS i wskazuje, że w obecnej sytuacji epidemiologicznej nie zaleca się uruchamiania fontann czy innych instalacji wodnych z wyrzucanymi na wysokość kilku metrów strumieniami wodnymi - dodaje Zieliński.

Koronawirus przenosi się drogą kropelkową, w związku z czym miejskie fontanny, kurtyny i wszelkie instalacje wodne zostały uznane za potencjalne źródło zagrożenia. Stanowisko sanepidu jest jasne, ale nie stanowi nakazu (to jedynie zalecenie), co widać na przykładzie innych miast, jak chociażby Lublina, gdzie decyzją samorządu fontanny zostały uruchomione. Chełmscy urzędnicy najwyraźniej wolą dmuchać na zimne, dlatego - mimo wyraźnych głosów sprzeciwu (tym bardziej, że przecież baseny zostały już dawno otwarte) - mieszkańcy muszą przyzwyczaić się do widoku suchej fontanny. **(pc)**

PRYWATNY GABINET NEUROLOGOPEDYCZNY
Ada Wróblewska
PRZYCHODNIA NR 1 W CHEŁMIE
UL. WOŁYŃSKA 11, ✆ 661 418 886

PROTEZY ZĘBOWE ELASTYCZNE CAŁKOWITE SILIKON
tech. Tomasz JANIAK
NAPRAWY - WYKONASTWO
Chełm, Lutosławskiego 4/16
Demos / obok antyków
czynne: 9:30 - 17:00 protetykachelm.pl
✆ 500 338 200

TESSA
www.rtg-usg.com.pl
Spec. radiolog Anna Hryszko
Cyfrowy Aparat RTG
Nowoczesny aparat USG, Doppler
GABINET GINEKOLOGICZNO-POŁOŻNICZY
USG 4D
lek. spec. ginekolog-położnik
Marek Lipiec
CZYNNE PN-PT 8.00-18.00
SOBOTY 9.00-12.00
Chełm, ul. Kolejowa 94
tel. 82/ 565-40-68, 549-19-09
(DAWNA SPÓŁDZIELNIA INWALIDÓW - CUKIERNIA)

PODOLOG
SPECJALISTA OD CHORÓB STÓP I PAZNOKCI
ZAJMUJĄCY SIĘ MIĘDZY INNYMI:
- Wrastającymi paznokciami
- Odciskami
- Modzelami
- Pękającymi piętami
- Leczeniem grzybicy
- Leczeniem nadpotliwości stóp
możliwość dojazdu do osób starszych
Chełm ul. Popiełuszki 9
Małgorzata KRÓLCZYK tel. 534 137 723
Dorota JANCZAREK tel. 727 487 722

Indywidualna Specjalistyczna Praktyka Ortodontyczna
lek. stom. Paweł Maciejczak
specjalista ortodonta
Nowoczesne metody leczenia wad zgryzu
Chełm, ul. Piłsudskiego 11a
poniedziałek-środa-piątek
tel. 082 / 563 02 71

PRACOWNIA PROTETYCZNA
tech. dent. Jadwiga Branecka-Kania
WYKONAWSTWO I NAPRAWA PROTEZ
poniedziałek – piątek 10.00 -16.00
Chełm, Plac Kupiecki 10 (II piętro)
tel. 606-902-148

KANA Katarzyna Kołodyńska
Pobieranie badań laboratoryjnych w domu pacjenta
- podstawowe badania krwi i moczu
- hormony, markery
- autoimmunologia, testy alergiczne
tel. 607 572 909
BADANIA WYKONYWANE W LABORATORIUM LUXMED W LUBLINIE

PRACOWNIA PROTETYKI STOMATOLOGICZNEJ
Wykonawstwo i naprawa protez
w ciągu 1 godz.
Chełm, ul. Pocztowa 28a/27
tech. dent. Robert Kowalski
tel. 82 565 03 78, 795 58 77 55
Od poniedziałku do piątku 9-17 sobota 10-13

Novena Clínica
lek. med. Piotr Kiwiński specjalista chirurg-onkolog
lek. med. Mariusz Nieróbca specjalista chirurgii ogólnej
lek. med. Rafał Domagała specjalista chirurgii ogólnej
lek. med. Maciej Siembida lekarz medycyny estetycznej
lek. med. Andrei Elikau otolaryngolog
CHIRURGIA
- OPERACJE PRZEPUKLIN
- OPERACJE STULEJKI, PLASTYKA NAPLETKA
- OPERACJE WODNIAKA JĄDRA
- OPERACJE GUZKÓW PIERSI
- USUWANIE ZNAMION I NOWOTWORÓW SKÓRY
- WYCINANIE WRASTAJĄCYCH PAZNOKCI
- USUWANIE BRODAWEK, ODCISKÓW
- USUWANIE KASZAKÓW, TŁUSZCZAKÓW
- KOREKTA BLIZN, „WSZYWKI"
- I WIELE INNYCH...
PROKTOLOGIA
- LASEROWE USUWANIE ŻYLAKÓW ODBYTU (HEMOROIDÓW)
- SZCZELINY ODBYTU
- „GUMKOWANIE" ŻYLAKÓW ODBYTU
CHOROBY ŻYŁ
- OPERACJE ŻYLAKÓW KOŃCZYN DOLNYCH - SYSTEM FLEBOGRIF, LASER CELON
- NIEWYDOLNOŚĆ ŻYLNA
- OWRZODZENIA KOŃCZYN
- SKLEROTERAPIA - ZAMYKANIE ŻYLAKÓW, NACZYNEK
LARYNGOLOGIA
- LECZENIE CHRAPANIA
- LECZENIE KRWAWIENIA NOSOWEGO
- USUWANIE ZMIAN SKÓRNYCH ORAZ ZMIAN ŚLUZÓWKI JAMY USTNEJ, GARDŁA, NOSA
- PLASTYKA WĘDZIDEŁKA JĘZYKA/ WARGI GÓRNEJ
- NASTAWIANIE ZWICHNIĘCIA ŻUCHWY
- PUNKCJA ZATOKI SZCZĘKOWEJ
- NACINANIE ROPNIA, KRWIAKA UCHA, GARDŁA, NOSA
- USUWANIE CIAŁA OBCEGO UCHA, GARDŁA, NOSA
- ZDEJMOWANIE SZWÓW Z RAN POOPERACYJNYCH LARYNGOLOGICZNYCH ORAZ STOMATOLOGICZNYCH
- USUWANIE WOSKOWINY Z USZU
MEDYCYNA ESTETYCZNA
- TOKSYNA BOTULINOWA „BOTOX"
- KWAS HIALURONOWY „RESTYLANE" – POWIEKSZANIE UST, KOREKTA ZMARSZCZEK
- OSOCZE BOGATOPŁYTKOWE – „WAMPIRZY LIFTING"
- MEZOTERAPIA I MIKRONAKŁUWANIE
- AUTOLOGICZNY PRZESZCZEP TŁUSZCZU I KOMÓREK MACIERZYSTYCH
- LASER FRAKCYJNY CO2 – KOREKTA ZMARSZCZEK, BLIZN, ROZSTĘPÓW
- NICI LIFTINGUJĄCE, PEELINGI MEDYCZNE
- LECZENIE NADPOTLIWOŚCI
- I WIELE INNYCH...
KOSMETOLOGIA
- DEPILACJA LASEROWA – LASER LIGHT SHEER
- ZABIEGI PIELĘGNACYJNE, ODMŁADZAJĄCE, OCZYSZCZAJĄCE
- OCZYSZCZANIE MANUALNE TWARZY
- MEZOTERAPIA BEZIGŁOWA I MIKROIGŁOWA
- PEELING KAWITACYJNY, KWASY
- MANICURE, PEDICURE
- STYLIZACJA RZĘS I BRWI
www.novenaclinica.pl
rejestracja@novenaclinica.pl
ul. Szpitalna 37
22-100 Chełm
691 98 45 45
Zapraszamy pon.- pt. 10:00 -18:00

GABINET ZDROWIA PSYCHICZNEGO
Lek. med. Piotr Skubis
Specjalista psychiatra
Specjalista terapii środowiskowej
Psychoterapeuta
Chełm, ul. Mickiewicza 41
tel. 606 255 456
przyjmuje w poniedziałki od godz. 15⁰⁰
(także wizyty domowe)

GABINET ZDROWIA PSYCHICZNEGO
Przychodnia Centrum
Dr n. med. Marek Daniłosio
specjalista psychiatra, psychoterapeuta
22-100 Chełm, ul. Szpitalna 47, tel. 82 569 90 10, 82 569 90 11
www.przychodniacentrum.com

Gabinet Chirurgii Ogólnej i Proktologicznej
lek. Rafał Domagała
SPECJALISTA CHIRURG
Chełm, ul. Szpitalna 37/ Novena Clinica
Czynny w środy 15.30 - 19.30
Rejestracja tel.: 691 984 545
www.chirurg-chelm.pl

LEK. TOMASZ WOJEWODA
SPEC. GINEKOLOG - POŁOŻNIK
KOMPLEKSOWA OPIEKA POŁOŻNICZA-GINEKOLOGICZNA
USG, KTG, cytologia
Przyjmuje poniedziałek 16.00-18.00
Chełm, ul. Wołyńska 32
REJESTRACJA
tel. 82 563 13 53, 82 565 13 53

AOB medycyna estetyczna
dr Alicja Ożóg Brzozowiec
drobna zmiana WIELKIE EFEKTY
• LECZENIE TRĄDZIKU
• ZABIEGI ODMŁADZAJĄCE
• USUWANIE ZMIAN
• BIOREWITALIZACJA
• MIKRODERMABRAZJA
• MEZOTERAPIA
• LIPOSONIX • ULTHERAPY
• ZABIEGI LASEREM FRAKCYJNYM
• OSOCZE BOGATOPŁYTKOWE
rejestracja telefoniczna: 501 188 060
Chełm: ul. Zachodnia 37
Lublin: ul. Strzembosza 11
www.aobmedycynaestetyczna.pl

82 540 80 51 luxmedlublin.pl CENTRUM LUXMED MEDYCZNE
✓ Rehabilitacja, USG
✓ Lekarze Specjaliści
✓ Badania Diagnostyczne
✓ Holter ciśnieniowy, EKG
Chełm Plac Kupiecki 12
Zapraszamy do naszych punktów pobrań
ul. Szymanowskiego 6 ul. Piłsudskiego 11B

DIAGNOSTYKA laboratoria medyczne ...więcej niż wynik
www.diagnostyka.pl
Największa sieć laboratoriów medycznych w Polsce ...blisko Ciebie
Zapraszamy do Punktów Pobrań w Chełmie:
Al. 3-go Maja 22 (lok. 3) godz. pracy pn-pt 7.30-11.00 sob. 8.00-11.00
ul. Lubelska 66 godz. pracy pn-pt 7.30-11 oraz 15.00-17.00

eprasa.pl 3447cdf9b2

NIERUCHOMOŚCI

Wybrane oferty:

1. Mieszkanie w kamienicy bezczynszowej odrestaurowanej pow. 27m2, 1 piętro, po remoncie generalnym, Centrum Chełma, c: 120.000;
2. M-3, 37m2, 4 piętro, ciemna kuchnia, os. Dyrekcja, c: 120.000; możliwa zamiana na M-2, parter – 2 piętro
3. M-3, 38m2, 2 piętro, os. Dyrekcja, c: 185.000;
4. Mieszkanie w bloku kolejowym 49m2, 1 piętro, media miejskie, nowe okna, wolne, os. Dyrekcja Górna, c: 185.000;
5. Mieszkanie w kamienicy bezczynszowej o pow. 49m2 w tym salon z aneksem kuchennym , sypialnia z garderobą, łazienka z wc, 1 piętro, stan deweloperski, wszystkie media miejskie, Centrum Chełma, c: 189.000;
6. Mieszkanie 2 pokojowe w kamienicy bezczynszowej 49m2, po remoncie generalnym, parter, wszystkie media miejskie, Centrum Chełma, c: 215.000;
7. M-4, 56m2, 4 piętro, nowe okna, glazura i terakota. Mieszkanie wolne – do zamieszkania od zaraz, osiedle XXX-lecia, c: 177.000;
8. Mieszkanie 60m2 w tym pokój połączony z kuchnią, 3 sypialnie, ł z wc, parter, os. Dyrekcja, c: 299.000;
9. M-4, 62m2, parter, meble w zabudowie w cenie, os. XXX-lecia, c: 265.000;
10. M-4, 62m2, 4 piętro, os. Kościuszki, c: 150.000; - możliwa zamiana na M-3
11. M-4, 62m2, 4 piętro, wolne, ul. Droga Męczenników, c: 215.000 – do neg.
12. Dom 1/2 bliźniaka 120m2, piętrowy, po remoncie, działka 348m2, bud. gospodarczy, os. Rejowiecka, c: 375.000;
13. Dom 1/2 bliźniaka parterowy z poddaszem użytkowym, o pow. 165m2, podpiwniczenie mieszkalne, garaż w bryle budynku. Działka pow. 653m2 ogrodzona, zagospodarowana, osiedle Cementownia, c: 475.000; - do negocjacji
14. Dom piętrowy, ocieplony 160m2, + podpiwniczenie 60m2. Możliwość zamieszkania 2-óch rodzin. Działka gruntu 726m2 ogrodzona, zagospodarowana. Na działce budynek gosp. 60m2 połączony z bud. mieszkalnym. Możliwość prowadzenia działalności gosp. os. Rejowiecka-Włodawska, c: 490.000;
15. Dom wolno stojący piętrowy 400m2, możliwość zamieszkania dwóch rodzin (dwa niezależne wejścia), doskonały na działalność, działka 1500m2, dużo nasadzeń, basen, os. Hrubieszowska, c: 495.000;
16. Dom wolno stojący piętrowy 180m2, działka 3655m2 os. Zachód, możliwość prowadzenia działalności gosp., c: 500.000; - możliwość podziału
17. Dom wolno stojący parterowy z poddaszem użytkowym 223m2, rok bud. 2004, działka 2059m2 c: 546.000;
18. Dom wolno stojący parterowy z poddaszem użytkowym 165m2, garaż 1- stan w bryle budynku, rok bud. 2008, działka 750m2 zagospodarowana, kostka brukowa, okolice ul. Metalowej, c: 695.000;
19. Nieruchomość: działka gruntu o pow. 3600m2, budynek mieszkalny piętrowy 224m2, budynki użytkowe, murowane o łącznej pow. 300m2, przystosowane do prowadzenia działalności gospodarczej, os. Bazylany, c: 1.500.000;
20. Lokal użytkowy 60m2 w podpiwniczeniu budynku - 3 pomieszczenia, wc. Ogrzewanie z sieci miejskiej. Doskonała inwestycja pod wynajem, Centrum Chełma, Al. Żołnierzy I AWP (k. głównej poczty) c: 39.500;- do negocjacji

21. Lokal użytkowy 66m2, parter, szyby antywłamaniowe, alarm, Centrum handlowe, c: 365.000;
22. Lokal biurowo - usługowy 137m2 (4 pomieszczenia, wc z łazienką, odrębne wc) 1 piętro, po remoncie, pełne media (c.o. miejskie). Doskonała lokalizacja na biura, kancelarie, Centrum Chełma c: 595.000zł - możliwość wynajmu w cenie 3000zł /m-c
23. Budynek wolno stojący użytkowy 90m2 na całości podpiwniczony, działka 180m2, c: 70.000;

U nas kupisz **projekt budowlany** taniej niż przez internet

24. Budynek użytkowy, piętrowy 360m2, działka 364m2, dzielnica przemysłowa Chełma, c: 165.000;
25. Budynek parterowy, murowany w centrum Chełma 400m2, działka 600m2, c: 425.000;
26. Budynek komercyjny, parterowy na wysokim podpiwniczeniu mieszkalnym z możliwością adaptacji poddasza o łącznej pow. 220m2, działka 781m2, Centrum Chełma, doskonała lokalizacja - możliwość prowadzenia działalności gospodarczej, c: 540.000;
27. Budynek komercyjny parterowy, murowany z cegły o pow. 953m2, działka 4289m2, piękne starodrzewy, w cenie projekt budowlany przebudowy i zmiany sposobu użytkowania budynku na niepubliczny zakład opieki zdrowotnej, zakład odnowy biologicznej oraz mieszkania, Chełm, c: 590.000; do negocjacji
28. Budynek komercyjny, murowany składający się z 6 segmentów po 130m2 każdy, sala sprzedażowa, monitoring, działka 0,25ha. Na działce drugi budynek murowany 200m2, doskonała lokalizacja, Chełm, c: do uzgodnienia
29. Budynek mieszkalno - usługowy o łącznej 780m2, 3-kondygnacyjny, położony w samym centrum Chełma, działka 550m2, doskonała oferta dla inwestorów.
30. Działka usługowa o pow. 1,003ha, w planie - pod składy i magazyny, dzielnica przemysłowa Chełma, przy asfalcie, media, ul. Okszowska, c: 500.000;
31. Działka komercyjna o pow. 3000m2 położona przy głównej ulicy miasta o natężonym ruchu, zabudowana budynkami usługowo-handlowymi o łącznej pow. 456m2, doskonała lokalizacja dla potencjalnego inwestora na prowadzenie działalności gospodarczej, c: 1.230.000;
32. Działka usługowa 7000m2, ogrodzona siatką, brama wjazdowa, przeznaczona pod usługi, składy, zabudowa przemysłowa, c: 40zł/m2
33. Działka budowlano-usługowa 3064m2, możliwość podziału, doskonała lokalizacja, os. Rejowiecka, c: 140zł/m2
34. Działka budowlana 1714m2, ul. Wygon, c: 50.000;
35. Działka budowlana 1600m2, ul. Jarzębinowa, c: 104.000;
36. Działka budowlana 1599m2, ul. Wygon, c: 36.000;
37. Działka budowlana 1506m2 (szer. 24m), Chełm, c: 55.000;
38. Działka budowalana 1434m2, ul. Wiercieńskiego, os. Bazylany, c: 85zł/m2
39. Działka usługowa 1127m2 wg planu pod składy, magazyny, hurtownie, ul. Wygon, c: 30.000;
40. Działka budowlana 1092m2 (szer. 26,50m) lub pow. 1314m2 (szer. 22,50m) położone obok siebie, media, ul. Wygon, c: 65zł/m2
41. Działka budowlana 1089m2, projekt w cenie, ul. Majdan – Zawadówka, c: 50.000;
42. Działka budowlana 1082m2, ul. Prusa, c: 65.000;
43. Działki budowlane od 1000m2 media: woda, prąd, Wolwinów, c: 85zł/m2
44. Atrakcyjne działki budowlane o pow. po 940m2, kształt zbliżony do kwadratu, media w ulicy os. Wolwinów, c: 65zł/m2
45. Działka budowlana 900m2, asfalt, os. Bazylany, c: 150zł/m2
46. Dzialka budowlana 800m2 (szer. 17m), Wolwinów, c: 55.000;
47. Działka budowlana 429m2, os. Zachód, c: 40.000;
48. Działka komercyjna – pod budownictwo wielorodzinne 5200m2, media przy działce, os. Zachód, c: 550.000;

gmina Chełm

1. Dom parterowy murowany 50m2 do rozbiórki lub generalnego remontu, działka 6600m2, c: 100.000;
2. Dom parterowy z poddaszem, drewniany 110m2, garaż 3- bramy wjazdowe o pow. 200m2, działka 20a, c: 268.000;
3. Dom wolno stojący parterowy z poddaszem użytkowym 260m2 w pełni wykończony, rok budowy 2001, działka 3000m2 ogrodzona, komfortowo zagospodarowana, liczne nasadzenia, dzielnica willowa, c: 1.100.000;
4. Działka komercyjna przy głównej drodze wylotowej na Lublin o pow. 1,33ha (szer. 86m) Doskonała oferta dla inwestora, c: 74zł/m2
5. Dwie działki usługowe o pow. po 3500m2 położone obok siebie. Trasa Chełm – Lublin, Janów, c: 74zł/m2
6. Działka budowlana o pow. 3,30ha, doskonała lokalizacja na osiedle domków jednorodzinnych, ul. Balladyny Janów I, c: 43zł/m2 – możliwość podziału
7. Działka gruntu z prawem zabudowy 3100m2, c: 49.000;
8. Działka gruntu 2400m2, malowniczo położona z widokiem na panoramę Chełma, możliwość rekreacji, blisko las, budynek, gosp., obrzeża Chełma, c: 49.000;
9. Działka budowlana 2400m2, przy lesie, Podgórze k. Janowa, c: 90.000;
10. Działka budowlana 2000m2 (szer. 30m), media, liczne nasadzenia, Srebrzyszcze, c: 60.000;
11. Działka budowlana 2000m2, asfalt, media, Janów I , c: 150.000;
12. Działka budowlana 1500m2, Okszów, asfalt, media, c: 75.000;
13. Dzialki budowlane o pow po 1260m2, Strupin Duży, c: 40zł/m2
14. Działka budowlana 1225m2, wśród zabudowy, Janów I, c: 65.000;
15. Działka budowlana 1064m2 ul. Bazylany, Pokrówka, c: 82zł/m2
16. Działki budowlane od 1000m2, Żółtańce Kol., c: 75.000; /działka
17. Atrakcyjne działki budowlane o pow. od 1000m2, ul. Pana Tadeusza, ul. A. Mickiewicza - Janów I, cena od 43zł/m2
18. Działki budowlane o pow. od 892m2, położone na nowo powstałym osiedlu domków jednorodzinnych, media, Okszów, c: od 60zł/m2
19. Działki budowlane od 722m2, Staw, c: 25zł/m2

Poszukujemy współpracowników do obsługi rynku nieruchomości na terenie miasta Chełm oraz powiatu krasnostawskiego i włodawskiego

Biuro Obsługi Prawnej „VETO”

Chełm, ul. Lwowska 59 (koło ChSM), tel. 82 562 11 46, 609 44 70 80, godz. 9⁰⁰-17⁰⁰
www.nieruchomosci-veto.gratka.pl e-mail:nieruchomosci-veto_xl@wp.pl

OPINIE O WARTOŚCI – WYCENY

Mieszkanie w kamienicy bezczynszowej o pow. 32m2 w tym pokój z aneksem kuchennym, łazienka z wc (z oknem) oddzielne pomieszczenie gospodarcze z wejściem z klatki, II piętro, po remoncie generalnym. Udział w działce gruntu – możliwość postawienia garażu, Centrum Chełma, c: 140.000;

gmina Dorohusk

1. Dom wolno stojący piętrowy 260m2, do niewielkiego wykończenia, możliwość zamieszkania 2-óch rodzin – odrębne wejścia na poszczególne kondygnacje, 2 garaże, działka 3490m2, – dobre miejsce na prow. dział. gosp. c: 210.000;
2. Dom wolno stojący piętrowy 170m2 + piwnica +poddasze do adaptacji. Parter przystosowany do prowadzenia działalności gosp., działka 1622m2, doskonała lokalizacja, c: 270.000;
3. Działka gruntu 2,10ha położona bezpośrednio przy drodze głównej Chełm – Dorohusk, Brzeźno, c: 100.000;
4. Grunt rolny o łącznej pow. 2,25ha (przeliczeniowych 1,53ha) w 3 kawałkach, c: 18.000;
5. Dom wolno stojący parterowy z poddaszem użytkowym o pow. 135m2, rok budowy 2008, działka 1600m2 ogrodzona, c: 285.000;- do negocjacji

gmina Rejowiec

1. Dom piętrowy murowany 120m2, działka 4,76ha, blisko las, c: 230.000;
2. Dom parterowy, murowany 100m2 (3 pokoje), duża stodoła murowana, działka 9800m2, przy drodze asfaltowej, c: 197.000- do neg.
3. Dom wolno stojący parterowy z poddaszem użytkowym murowano-drewniany 70m2, działka 5100m2, zagospodarowana, c: 200.000;
4. Dom piętrowy na wysokim podpiwniczeniu mieszkalnym 136m2. Parter i piętro budynku do wykończenia, działka 1149m2, c: 265.000;

Nie znasz wartości rynkowej? **ZADZWOŃ** Pomyłki są zbyt drogie!

5. Nowy dom wolno stojący parterowy, murowany 117m2, zabudowa kuchni z wyposażeniem w cenie, działka 1081m2, c: 410.000;
6. Grunt rolny o łącznej pow. 2,94ha, Wólka Kańska, c: 35.000;
7. Działka rolno-budowlana pow. 1ha (szer. 26m), przy asfalcie, Rejowiec Fabr., c: 33.000;
8. Działka gruntu z prawem zabudowy 5271m2, Krzywowola, c: 57.000;
9. Działka budowlana 1200m2, Kanie, c: 40.000;

10. Atrakcyjne działki budowlane o pow. od 826m2 – 1014m2 położone na nowo powstałym osiedlu domków jednorodzinnych, media, ul. Polna / Wschodnia, Rejowiec Fabryczny, c: 32zł/m2

gmina Ruda Huta

1. Grunt rolny 4,18ha przy drodze utwardzonej, c: 105.000;

gmina Sawin

1. Dom parterowy murowany 100m2, budynki gospodarcze, działka 1,93ha, przy drodze asfaltowej, doskonała lokalizacja na hodowlę koni i pszczół, c: 145.000;

gmina Włodawa

M-4, 50m2, 3 piętro, Włodawa c: 145.000;
2. Domek letniskowy parterowy drewniany 40m2, działka 364m2, Centrum Okuninki – Jezioro Białe, c: 250.000;

gmina Żmudź

1. Dom wolno stojący drewniany, parterowy 136,50m2, działka 0,40ha ogrodzona siatką, końcem styka się z lasem, 2km od zalewu, c: 75.000;
2. Dom parterowy drewniany 120m2, działka 1,20ha, budynki gospodarcze: obora, stodoła, przy drodze asfaltowej, c: 150.000; - do neg.
3. Wiejska posiadłość: komfortowy dom z bali przy lesie z 2014 roku o pow. 87m2, garaż wolno stojący, działka 6800m2, staw, dużo ciekawych zadrzewień i innych atrakcji, niedaleko zalew, c: 499.000;
3. Działka leśna o pow. 1ha ogrodzona, drzewostan mieszany, wodociąg przy działce, c: 80.000;

DO WYNAJĘCIA:

1. Magazyn 420m2, dzielnica przemysłowa, c: 4.000zł netto
2. Budynek użytkowy 400m2 w tym magazyn 130m2 wszelkie media, monitoring, plac ogrodzony, Chełm, c: 7.000zl netto
3. Budynek użytkowy parterowy z poddaszem 250m2, os. Dyrekcja, c: 5000zł + media
4. Lokal użytkowy w podpiwniczeniu 27m2, Centrum Chełma, c: 500zł (czynsz najmu) + 190zł koszty ekspl. + media
5. Lokal handlowy 56m2, parter, ul. Lubelska, c: 2600zł netto + media
6. Lokal użytkowy 60m2, 1 piętro, Centrum Chełma, c: 1200zł netto + media
7. Lokal użytkowy 60m2, parter, w nowo odrestaurowanej kamienicy w Centrum Chełma, możliwość regulacji powierzchni, c: 60zł/m2
9. Lokale użytkowe od 80m2 - 130m2 1 piętro w odrestaurowanej kamienicy, Centrum Chełma, doskonałe na dział. biurową, ul. Lubelska, c: od 20zł netto/m2 + media
11. Lokal użytkowy 90m2, parter, wejście bezpośrednio z chodnika, Chełm, c: 800zł + media
12. Lokal użytkowy 128m2, parter, centrum Chełma;
13. Lokal użytkowy na parterze kamienicy 204m2, możliwość adaptacji na gab. lekarskie, Centrum Chełma, c: 2800zł + media

TŁUMACZENIA PRZYSIĘGŁE - języki świata -

Ogłoszenia drobne

AUTO KOMIS HIT
CHEŁM, UL. CHEMICZNA 11B
TEL: 505-379-192
www.hit-chelm.otomoto.pl

- FORD FOCUS 1.0 B 2014r, Wersja Titanium, Salon PL, Asystent Parkowania, c.31.900zł
- VW JETTA 1.6 TDI 105KM HIGHLINE, Salon PL, Bogata Opcja, Śliczna! c. 27.900zł
- MITSUBISHI LANCER 1.5 B 109KM 2010r, Pełen Serwis, Salon PL, c. 21.900zł
- FORD MONDEO 2.0 TDCi 150KM 2015r, Salon PL, Serwis, cena netto 36.300zł
- RENAULT MEGANE 1.5 dCi 90KM 2010r, NAVI, SalonPL, Ciekawa Opcja! c.17.900zł
- KIA RIO 1.4 CRDi 90KM 2015r, Salon PL, Ekonomiczny, Serwisowany, c.21.900zł
- RENAULT THALIA 1.2B 75KM, Salon PL, Bogata Opcja, Klima, Ekonomiczny, c.11.900zł
- VOLVO S60 2.4 GAZ CNG, Navi, Ciekawa Opcja, Gwarancja, Świetny Stan!, c.19.900zł
- BMW 320D 2.0D 143KM 2010r, Pełen Serwis, Perfekcyjny, Gwarancja, c.34.900zł
- AUDI A4 2.0 D 140KM 2008r, NAVI, Serwisowany, Ładne wnętrze, c.18.900zł
- MAZDA 6 2.0 D 140KM 2008r, Super Stan, Ciekawa Opcja, c.24.400zł

oraz 200 innych aut w ofercie - również z Importu
Codziennie nowe auta na placu

SPRZEDAM AUTO-MOTO

- Audi A3 2,0tdi 04r. czarny 3d S-line 13.000zł, tel. 531 032 465
- Audi A6 C6, 06r. 2,0tdi szary sedan skóra, 19.800zł, tel. 511 957 999
- BMW 530 XD, 3,0d M-pakiet 235 PS 4x4 skóra 10r. kombi 165000km automat fotele komfort, tel. 786 968 819
- BMW E39 czarny 2,5b+g 99r. 2 kpl. opon skórzane podgrzewane fotele, 7.700zł, tel. 884 125 461
- Daewoo Matiz 120KM przebieg bezwypadkowy zielony, tel. 661 920 251
- Daihatsu Feroza 91r. 1,6b 95KM, 7.500zł, tel. 605 829 549
- Fiat Seicento, 1.500zł, tel. 782 579 085
- Fiat Uno 110000km konserwowany zadbany czerwony 2 opony +akumulator nowe, tel. 660 036 730
- Ford C-max 1,6dti 04r. zadbany klimatronik dwustrefowy welurowa tapicerka, tel. 504 364 830
- Ford C-max 1,6i b+g klima pełna elektryka, 10.500zł, tel. 531 503 992
- Ford Focus C-max srebrny tdci 06r., tel. 512 267 690
- Ford Mondeo 09r. MK4, 1,8tdci 125KM kombi, 17.700zł, tel. 511 957 999
- Ford Scorpio 95r. 2,0b+g ciemna śliwka zadbany, 3.900zł, tel 601 169 899
- Lublin 3, 2,5tdi 99r. blaszak oszklony, hak, ważny przegląd i ubezp. VAT-1, 2.000zł, tel. 605 055 521
- Mazda Premacy 2,0td 101KM 03r. 197000km idealny dla rodziny, 4.700zł, tel. 508 238 014
- Mercedes Clasa A, 02r. 1,4b srebrny sprawny zadbany, tel. 605 097 434
- Mercedes Kl. B, 08r. 145000km czarny tapicerka skórzana, 17.500zł, tel. 603 370 277
- Mercedes W210E 2,9td 97r. automat klima sprawna hak, 4.090zł, tel. 695 040 204
- Mitsubishi ASX 1,6b 16r. salon czerwony 45200km opony zimowe garażowany, 55.900zł, tel. 505 178 329
- Nissan X-trail 2,0b+g 02r. - pilnie, 11.000zł, tel. 660 162 600
- Opel Antara suv 4x4, 07r. 2,0cdti full opcja cz, 21.500zł możl. zamiana na Opel Meriva b, tel. 603 376 572
- Opel Astra 1,7cdti 13r. 157000km 2wł. st. bdb., 28.500zł, tel. 602 111 731
- Opel Corsa 1,4b 05r. 230000km, super stan, bogate wyposażenie, 8.900zł, tel. 600 077 521
- Opel Corsa D, 1,2, 08r. salon Polska 3d 87000km hak opony zimowe z felgami, 9.000zł, tel. 503 835 845
- Opel Omega 2,0b mały przebieg 98r., tel. 606 475 592
- Opel Vectra 1,8b+g 91r. 12.300zł; Zetor 6711, 75r. 17.300zł; Toyota Carina 96r. 3.300zł, tel. 502 858 956
- Polonez Caro Plus 99r. 1,6 Gli b+g hak st. db., tel. 733 571 001
- Polonez Truck Roy 99r. 106b+g (foto na mms), 4.300zł, tel. 505 468 817
- Przyczepa kempingowa holenderska, 5.000zł, tel. 515 908 327
- Przyczepka kemp. Niewiadów N-126, 1.800zł Włodawa, tel. 506 272 834
- Przyczepka kempingowa Niewiadów N-126 Włodawa, 1.800zł, tel. 506 272 834
- Renault Megane 96r. 1,6b st. db., 1.000zł lub zamienię na Quada, tel. 790 287 128
- Renault Scenic 1,6, 03r. szary automat zarej. garaż., 6.100zł, tel. 793 735 144

KUPIĘ ZABYTKOWE MOTOCYKLE SAMOCHODY
LATA 1900-1990
SPRAWNE DO REMONTU
TEL. 505 379 192

Skup Aut
OSOBOWE - BUSY - całe, jeżdżące, uszkodzone, bez prawa rejestracji
CAŁE WOJ. LUBELSKIE
TRANSPORT - GOTÓWKA
Włodawa - tel. 727 563 368

KUPIĘ SAMOCHODY
▸ osobowe ▸ dostawcze
▸ roczniki 2010-2019
▸ bezpłatna wycena
GOTÓWKA OD RĘKI
Chełm, ul. Chemiczna 11B
tel. 505379192, 513010121

eprasa.pl 3447cdf9b2

GARAŻE Blaszane
BRAMY Garażowe
KOJCE dla Psów
Najniższe CENY
Różne wymiary
Transport i montaż
GRATIS cały KRAJ
Automatyka do bram!
GARAŻE WZMOCNIONE
781-088-977 604-397-105
81-440-51-08 82-592-28-44
84-539-81-91 25-740-57-38
www.konstal-garaze.pl

•Renault Scenic II, 1,5dci 04r. st. bdb. zimowe opony zestaw głośnomówiący, 5.800zł, tel. 506 060 014
•Rower 400, 98r. 1,4b+g hak st. db. technicznie sprawny, tel. 733 571 001
•Seat Ibiza 08r. 1,2b at. db. zadbany, 8.200zł, tel. 825 639 835
•Skoda Fabia 1,4b+g garażowany 03r. 212000km hak 2wł. granatowy zadbany, tel. 600 416 545
•Skoda Fabia II, 1,2b hatchback 08r. 175000km czarny garażowany, 10.800zł, tel. 699 995 030
•Skoda Octavia 1,9d 06r. 105KM 234000km srebrny klima dwustref. el 2es hak bez dpf, tel. 517 490 156
•Skoda Octavia 1,9tdi 06r. 105KM srebrny 234000km klima dwustrefowa 2es h, 13.000zł, tel. 517 490 156
•Skoda Octavia I Tour 05r. 1,6b 204000km, 8.000zł, tel. 518 952 233
•Suzuki Grand Vitara 07r. 1,9 ddis szary, 19.800zł, tel. 511 957 999
•Toyota Avensis 06r. 1,8b+g st. bdb. sedan, tel. 503 079 925
•Toyota Corolla 1,6b+g 05r. srebrny klima cz 2 kpl. kół 5d podgrzewane lusterka, 8.900zł, tel. 880 440 728
•Volvo S80, 2,4d 04r. cz 22400km automat skóra bogate wypos., 14.900zł, tel. 608 671 680
•VW B3 kombi b+g hak przegląd do 05.21r. sprawny w ciągłej eksploatacji, 1.700zł, tel. 699 818 648
•VW Golf II, 1,3b, dużo części, tel. 786 985 625
•VW Golf IV, 1,9tdi 01r. climatr. cz el op sz ws k podg. lust. zap. kół zim. hak, 7.700zł, tel. 721 854 898
•VW Jetta V sedan 06r. 1,6 niebieski, 11.300zł, tel. 511 957 999
•VW Jetta V sedan 06r. 1,9tdi szary, 10.300zł, tel. 511 957 999
•VW New Beetle 2,0b+g 01r. czarny, 8.800zł; rower z silnikiem spalinowym Saxs, tel. 691 742 826
•VW Passat 08r. 1,9tdi 105KM zadbany srebrny, 16.500zł, tel. 721 634 845
•VW Passat B5 01r. 1,9tdi sedan zielony bogate wyposażenie po wym. rozrządu st. db., tel. 518 935 177
•VW Touran 05r. 2,0tdi 140KM bezwypadkowy 1wł., 17.800zł, tel. 607 860 885

AUTO-CZĘŚCI I AKCESORIA

2 felgi stalowe 6J15, ET50, 5x114.3, fi.60, 70zł, tel. 502 002 053

•Alufelgi 15 Renault Megane 4szt., 400zł, tel. 501 145 332
•Koła 13" 4szt. opony 155/70/13 M+S st. bdb., 200zł, tel. 724 602 071
•Opony Continental kpl. używane 225/75/16, 220zł, tel. 600 995 461
•Opony Dębica Passio 165/65/13, tel. 504 377 961
•Opony letnie 185/70/14 +felgi stal. (otwór 55mm, 4 śruby) 4szt. bieżnik >7mm, 400zł/kpl., tel. 793 023 038
•Opony letnie Dębica Passio 4szt. 145/70/13, 150zł, tel. 501 145 332
•Opony letnie i zimowe używane różne rozmiary, 50zł/szt., tel. 530 468 600
•Opony używane bardzo duży wybór od 30zł Żółtańce-Kolonia, tel. 663 502 292
•Opony zimowe Krisalp po 1 sezonie 225/45/17, 900zł; koło do BMW zapasowe, 100zł, tel. 602 111 731
•Reflektor prawy do Passata B5, sprężyny Audi B4, pompka paliwa nowa VW benzyna, tel. 518 935 177
•Silnik Gli 1,6 do poloneza +skrzynia biegów przebieg 65000km, tel. 733 571 001

SPRZEDAM NIERUCHOMOŚCI

•11 Listopada 2 pok. 47,60m2 IVp. balkon, 219.000zł, tel. 729 871 068
•2pok. 45m2 ul. Wolności duży balkon blisko sklepy żłobek szkoła przychodnia, 215.000zł, tel. 503 837 800
•3 pokoje 45m2 IIIp. przy Liceum im. Czarnieckiego, 178.000zł, tel. 602 699 866
•61m2 parter 4 pok. ul. Piłsudskiego, 262.000zł, tel. 729 874 514
•77,42m2 os. Dyrekcja G. parter balkon nowe okna c.o. w miedzi meble kuch., 310.000zł, tel. 667 068 613
•77,42m2 os. Dyrekcja Górna parter balkon nowe okna c.o. inst. elekt. meble kuch., 310.000zł, tel. 667 068 613
•Atrakcyjne Szymanowskiego M-4, 69m2 IIp. 4pok. umeblowane ChSM - pilnie, tel. 502 225 587
•Budynek 100m2 pod działalność, produkcję i usługi, 92.000zł, tel. 605 211 221
•Budynek 80m2 na dz. 770 m2 pod działalność, usługi ul. Lubelska, tel. 605 211 221
•Budynek komercyjno-mieszkalny 350m2 ul. Powstańców W-wy, tel. 605 211 221
•Budynki drew. z działką 0,5ha 10km od Chełma, tel. 795 911 698
•Budynki drewniane dom 3 pokoje woda c.o. łazienka z prysznicem dz. 75a, tel. 533 795 547
•Dom - siedlisko 68m2 z dz. 6300m2, 12km od Chełma, tel. 605 211 221
•Dom 105m2 bud. gosp. 62m2 dz. 40a 13km od Chełma - sprzedam lub zamienię na M-2, tel. 665 682 700
•Dom 120m2 z działką 5800m2 Olchowiec gm. Wierzbica, 155.000zł, tel. 500 422 033
•Dom 140m2 z dz. 1,24ha dz. 1,4ha +grunt orny 1,93ha Petryłów gm. Sawin, 352.000zł, tel. 500 422 033
•Dom 140m2 z działką 1800m2 Dorohusk, 135.000zł, tel. 500 422 033
•Dom 80m2 z działką 4700m2 Stanisławów gm. Żmudź, 204.000zł, tel. 500 422 033
•Dom 85m2 z działką 4300m2 Wyryki, 135.000zł, tel. 500 422 033
•Dom do wykończ. podłączony do kanaliz. woda prąd tynki posadzki 104m2 dz. 403m2, tel. 504 933 081
•Dom mur. 140m2 dz. 5a Chełm bez pośredników, 370.000zł, tel. 607 666 338
•Dom mur. obora stodoła garaż spichlerz szopa piwnica 1,93ha ziemi w Łowczy, 130.00zł, tel. 518 420 439
•Dom mur. parterowy do remontu na dz. 3,5a w Chełmie przy ul. Kopernika, 160.000zł, tel. 514 306 963
•Dom mur. piętrowy obora mur. ziemia 2,2ha Siedliszcze, tel. 513 870 240
•Dom mur. po rem. 110m2 +budynki solary dz. 1,7ha drzewka tunel staw piękna okolica, tel. 530 774 333
•Dom nowy 115m2 szeregowy, blisko centrum - lub zamiana na mieszkanie z dopłatą, tel. 605 211 221
•Dom nowy 150m2 dz. 800m2 Pokrówka ul. Gminna, 3.000zł/m2, tel. 883 278 471
•Dom zab. szer. 168m2 piwnica 60m2 garaż 68m2 dz. 738m2 Sawin, 220.000zł, tel. 505 280 226
•Domek letniskowy nad J. Białym w Okunince, tel. 698 951 664

Dom z bud. gosp. w stanie surowym dz. 16a Okszów ul. Chabrowa, tel. 518 938 242

Sprzedam ATRAKCYJNE DZIAŁKI w Okszowie, tel.606 945 577

•Duże M-3, 53,5m2 IIIp. - możliwość zrobienia 3 pokoju ul. Połaniecka, 205.000zł, tel. 602 699 866
•Dz. 0,98ha dom drew. obora mur. stodoła garaż łąka 0,89ha łęgi 0,9ha, tel. 825 665 559
•Dz. 25a niezabudowana Chełm ul. Wygon, 40zł/m2, tel. 796 937 803
•Dz. 36a Pokrówka ul. Wiosenna, tel. 794 063 583
•Dz. 3900m2 w Chełmie przy ul. Bieławin, 72.000zł, tel. 505 379 192
•Dz. 410m2 atrakcyjna pod inwestycje Pocztowa/I AWP, tel. 517 748 500
•Dz. 9990m2 Srebrzyszcze przy krzyżówce dostęp do drogi asf. z 2 stron, 25zł/m2 tel. 505 379 192
•Dz. bud. 0,22ha w Ochoży przy trasie Wierzbica-Chełm, tel. 601 926 948
•Dz. bud. 0,5ha uzbr. bud. gosp. szosa chodnik Kamień ul. Szlachecka, tel. 825 630 053
•Dz. bud. 15a uzbrojona asfalt ośw. uliczne dojazd boczna ul. Metalowej, 85.000zł, tel. 505 509 626
•Dz. bud. 1ha Żółtańce, tel. 797 282 848

KUPIĘ NIERUCHOMOŚĆ W CHEŁMIE
może być z nieuregulowanym stanem prawnym
telefon: 505 379 192 513 010 121

•Dz. bud. 23a 19a 19a pełny dostęp do mediów Janów I, tel. 506 516 355
•Dz. bud. 6000m2 ze stawem w Nowinach 3km od Chełma, tel. 605 211 221
•Dz. bud. 926m2 Chełm ul. Muzyki, tel. 502 645 118
•Dz. bud. 9a, Okuninka nad J. Białym, z domem drew. uzbrojona, blisko kościoła, 180.000zł, tel. 695 174 562
•Dz. bud. media na granicy działki (gaz woda prąd) Józefin gm. Kamień, tel. 508 238 014
•Dz. bud. ok. 22a dom drew. budynek gosp. mur. wszyst. media Strachosław, 140.000zł, tel. 730 151 158
•Dz. bud. Siedliszcze, tel. 500 307 859
•Dz. bud. uzbr. 140a Kamień ul. Hrubieszowska, 18zł/m2, tel. 600 431 519
•Dz. bud. uzbrojona +budynek gosp. 30m2 Okszów ul. Sosnowa, tel. 696 894 511

KUPIĘ MIESZKANIE ZA GOTÓWKĘ

Kupię Twoje mieszkanie w 24h
Gotówka nawet tego samego dnia
Zadłużenie? Komornik?
☎ 606 945 577
Wycena za darmo bez dodatkowych kosztów
Nieregulowane stany prawne

•Dz. bud.-rol. 0,74ha Strupin Duży gm. Chełm (wodociąg, przy szosie) +0,05ha lasu, tel. 510 122 377
•Dz. komercyjna 25a na handel usługi, przyległa do galerii handl. i Tesco we Włodawie, tel. 502 312 008
•Dz. komercyjna ul. Hrubieszowska-Wojsławicka Chełm warunki zab. do 3 kondygnacji, tel. 502 312 008
•Dz. letniskowa 420m2 J. Białe uzbrojona ogrodzona, tel. 504 174 576
•Dz. letniskowa 621m2 +domek +media zalew Dębowy Las gm. Żmudź, tel. 508 934 246
•Dz. przemysłowa Rejowiec Osada ul. Przemysłowa 12000m2, 190.000zł tel. 511 218 024
•Dz. rekreac. 246m2 nad J. Białym przy głównej ulicy, 300m od centrum ogrodzona płaski teren 99.000zł, tel. 513 010 121
•Dz. rekreac.-bud. 24a w Okszowie ogrodzona uzbrojona +altanka drzewka krzewy owoc., tel. 825 650 048
•Dz. rolna 10a Ostrów Kolonia, 5.000zł, tel. 505 379 192
•Dz. rolna łączna powierzchnia 1,37ha nr 750/2 nr 166/1 Strupin Duży, 79.000zł, tel. 505 379 192
•Dz. rolno-bud. 0,29ha okolice Chełma - Stołpie, Janów, tel. 504 728 866
•Dz. rolno-bud. przy asfaltowej szosie Majdan Borowski I gm. Rudnik, tel. 500 773 546
•Dz. usługowo-bud. 11200m2 ze stawem Okszów ul. Kwiatowa, 120.000zł, tel. 605 211 221
•Działka w Janowie, tel. 605 211 221
•Działki budowlane w Janowie ul. Wallenroda, niezadrzewione, od 79.000zł, tel. 729 871 068
•Garaż 3x6m ul. Wolności, dobra lokalizacja, ogrodzony teren, tel. 500 200 066
•Garaż przy ul. Kolejowej, 35.000zł, tel. 607 160 168
•Gospodarstwo rolne 9,3ha lub same budynki z działką 1,3ha Cyców pow. Łęczna, tel. 513 315 853
•Grunt rolny 1,22 ha nr 152 nr 153 Podgórze gm. Chełm, 79.000zł, tel. 513 010 121
•I Pułku Szwoleżerów piękna kawalerka po remoncie 28m2 IIp. pusta, spółdzielnia, tel. 507 982 778
•Kawalerka 1 pokój +kuchnia os. Dyrekcja, 120.000zł. tel. 729 877 812
•Kawalerka 28m2 po remoncie parter Dyrekcja Dolna, tel. 664 803 708
•Kawalerka 32m2 IIIp. ul. Kolejowa, 135.000zł, tel. 727 930 103
•Kawalerka 36,5m2 ul. Połaniecka IVp. niski czynsz, 149.000zł, tel. 729 874 514
•Kawalerka 38m2 w centrum, 149.000zł, tel. 729 871 068
•Kopernika piękne M-5, 74m2 balkon, parter meble spółdzielnia garaż, parking, tel. 502 225 587
•Las 1,26ha Rakołupy Duże, sosna, grab, dąb, ok. 80 lat, 52.000zł, tel. 504 375 579
•Lokal 50m2 ul. Wojsławicka parter, 220.000zł, tel. 605 211 221
•Lokal 54m2 parter SM „Demos" ul. Lutosławskiego, tel. 609 320 232
•Lubelska Ip. 57m2, 4pok. puste, garaż balkon duży, księga wieczysta, tel. 515 959 229
•M. w kamienicy bezczynsz. 32m2 pokój z aneks. kuch. IIp. centrum Chełma, 140.000zł, tel. 601 169 899
•M-3 Ip. 50m2 z balkonem os. Dyrekcja, 200.000zł, tel. 729 874 514
•M-3, 47m2 IIp. os. Dyrekcja do generalnego remontu, niski czynsz, 165.000zł, tel. 729 871 068
•M-3, 49,2m2 blok wspólnota parter 2 piwnice komórka Kanie-Stacja, 130.000zł, tel. 531 181 778
•M-3, 49m2 parter Połaniecka po cz. remoncie super lokalizacja blisko szkoła kościół, tel. 668 327 098
•M-3, 50m2 IIp. własnościowe duży balkon, parking ul. Kolejowa, tel. 516 142 522
•M-4, 76m2 os. Dyrekcja IIp. wspólnota niski czynsz, 255.000zł, tel. 605 211 221
•Magazyn z zapleczem biurowo-socjalnym 268m2, 217.000zł, tel. 605 211 221
•Mieszk. 58,2m2, 3pok. duży balkon Ip. os. ChSM ul. Słowackiego do remontu, 220.000zł, tel. 601 508 613
•Mieszkanie 2pok. 33m2 po gen. remoncie, nowe meble, gotowe do zamieszk., 158.000zł, tel. 604 125 947
•Mieszkanie 2pok. 57m2 w Święcicy, tel. 667 113 008
•Mieszkanie 2-pokojowe 39m2 Ip. Wólka Leszczańska, 90.000zł, tel. 729 874 514
•Mieszkanie 3-pokojowe 49m2 IIp., 230.000zł, tel. 729 874 514
•Mieszkanie 62m2, 3pok. parter ul. Śląska, 240.000zł, tel. 502 728 327
•Mieszkanie 65m2 Ip. czynsz 218zł os. Bazylany, tel. 605 211 221
•Mieszkanie 67,4m2 os. Koniczynka IIIp. wspóln. mieszk. 3p+k+ł+wc st. bdb., 285.000zł, tel. 512 218 338
•Mieszkanie 67,4m2, 3pok. Ip. os. Koniczynka, 295.000zł, tel. 502 728 322

Gminna Spółdzielnia „SCH" w Chełmie
WYNAJMIE
MAGAZYN 518 m2 POKRÓWKA BAZA GS GMINNA 25
tel. 604 770 223

•Mieszkanie 67m2 bezczynszowe dz. 236m2 Różanka, 55.000zł, tel. 508 266 152
•Mieszkanie w bloku we Włodawie centrum 3p. 50m2 do remontu, tel. 669 259 559
•Mieszkanie w centrum miasta 35m2 IIIp., 149.000zł, tel. 511 218 024
•Mieszkanie w kamienicy odrestaurowanej 27m2 Ip. po remon. gen. Centrum, 120.000zł, tel. 605 963 913
•Okazja - Mieszkanie 2-pokojowe 32,9m2 ścisłe centrum, niski czynsz, 139.000zł, tel. 729 874 514

Pilnie sprzedam działkę budowlaną 8,4a Krasnystaw ul. Miodowa, tel. 603 933 038

•Posiadłość - siedlisko 1100m2 dz. 2,4ha, 555.000zł, tel. 605 211 221
•Siedlisko 0,5ha Teresin dom b.gosp. sad, 200m od trasy Chełm-Wojsławice, 79.000zł, tel. 505 379 192
•Siedlisko 17a Suchodoły dom stodoła obora 1,5km od 17-stki, 90.000zł, tel. 782 096 305
•Ziemia rolna 6ha w jednym kawałku Olchowec gm. Wierzbica, 228.000zł, tel. 696 168 321

USŁUGI

•Alarmy, Monitoring, Kontrola dostępu, Serwis, Naprawa komputerów i laptopów, tel. 606 784 123

BHP Ppoż. SZKOLENIA USŁUGI, tel. 603 120 075

Cyklinowanie bezpyłowe, parkiety, panele, tel. 602 324 113

Cyklinowanie bezpyłowe, tel. 503 685 890

Glazura, terakota, malowanie, gładzie, sufity podwieszane, malowanie elewacji, hydraulika, tel. 797 575 587

•Instalacje elektryczne, tel. 518 706 480

KOMINKI, TEL. 607 924 151

Koparka mała - usługi kompleksowe, wywóz ziemi, gruzu, tel. 502 322 248

MALOWANIE DACHÓW, MYCIE, RENOWACJA, TEL. 516 964 592

MALOWANIE DACHÓW, TEL. 604 217 219

•Pozycjonowanie - www.neo-seo.pl tel. 512 392 940

Malowanie, gładzie, glazura, terakota, karton-gips, instalacje elektryczne, tel. 501 636 897

Organizacja eventów, imprez integracyjnych, przejażdżki quadem. NST Sp. z o.o., tel. 691 170 170

Posadzki mixokretem, tel. 600 120 907

Rusztowania wynajmę, tel. 795 204 150

Tłumacz przysięgły j. niemieckiego, tel. 604 210 111

TRANSPORT tel. 667 666 679

TYNKI MASZYNOWE – gipsowe, cementowo-wapienne, elewacje, wykończenia wnętrz, posadzki mixokretem, tel. 506 396 999

SZAMBA BETONOWE MONTAŻ Z TRANSPORTEM
15 lat doświadczenia
tel. 609 150 543

KOMPLEKSOWE USŁUGI
Z.P.H.U MAREX
- siatka ogrodzeniowa
- słupki, bramy i kraty
- drut ocynkowany
Chełm, ul. Łanowa 29 (Bazylany)
tel. 082 563-82-92, 0 692 136 022

BUDOWA I NAPRAWA

•3 palety Nidapol po kartono-gipsie wys. 120cm szer. 250cm używane, 50zł/szt., tel. 506 153 874
•Brodzik kwadratowy akryl 800x800x55 biały, 250zł, tel. 884 274 985
•Drzwi 80cm kolor miodowy całościowe 3szt., 130zł/szt., tel. 507 506 152
•Gruz betonowy, kruszony - sprzedam, tel. 609 150 543
•Kafle kwadratowe, prostokątne, kolorowe i białe, środkowe i narożne, 6-20zł/szt., tel. 509 038 342
•Kamień polny gruby drobny, 40zł/tona, tel. 795 821 149
•Kocioł węglowy Defro na ekogroszek lub drewno 15-35kW podajnik bojler 100l, 3.500zł, tel. 500 243 975
•Materiał na wiatę lub garaż 4,5x5m konstrukcja metalowa +drewno ceownik kuty 5x5, 605 963 777
•Okno balkonowe do domu użytkowane 1 rok 3-częściowe szer. 2m wys. 192cm, 750zł, tel. 602 111 731
•Piec c.o. Metalbet 12kW używany 1 sezon (jeszcze 3 lata gwarancji), 3.500zł, tel. 693 368 106
•Płyty drogowe - sprzedam, tel. 609 150 543
•Siatka leśna ocynk. zagęszczona wys. 150 i 160cm, możl. transport, od 5,50zł/mb, tel. 510 623 626
•Słupki ogrodz. 2mb z rur, 18zł/szt.; siatka ogrodz. ocynk. i powlekana, możl. transport, tel. 510 623 626
•Styropian 3cm 65m2 dwie twardości, 5zł/m2, tel. 694 278 711

ATRAKCYJNE DZIAŁKI BUDOWLANE w Janowie

● 1267 mkw ● 1132 mkw ● 1121 mkw
Bardzo dobra lokalizacja - Spokojne sąsiedztwo
CENY od 79.000 - 99.000 zł
tel. 729 871 068

eprasa.pl 3447cdf9b2

SPRZEDAŻ
- piasek płukany do mixokreta
- piasek budowlany, podsypkowy
- kruszywa drogowe
- żwir płukany, pospółka
- ziemia czarna ogrodowa

Transport na terenie Chełma GRATIS!
AS-TRANS Chełm
ul. Zielna 14
tel. 782 748 918
509 727 383

Powiat chełmski, krasnostawski i włodawski
DOCIEPLENIE BUDYNKÓW
MALOWANIE ELEWACJI
KONKURENCYJNE CENY ☎ 607 452 099

•Sztachety dębowe suche gat. I dł.120, 135, 150cm sz.8,2cm gr.3cm, transport, od 4,40zł/szt., tel. 501 505 044
•Szyby gr. 4mm 4szt. 110x125, 4szt. 64x125, 8szt. 64x85, 10zł/szt., tel. 531 874 533
•Tapety papierowe Erfurt beżowe 22 rolki +4 paczki kleju, 5zł/szt., tel. 531 874 533
•Wkładki do zamków drzwiowych z trzema kluczami, 20-32zł/szt., tel. 509 038 342
•Właz do studzienki 50x50 podwójny dekiel, 110zł; sztachety olcha zaokrągl. 62szt. 150zł, tel. 507 396 073
•Wyciągarka elektr. obrotowa budowlana 3-fazowa st. bdb., tel. 500 594 653
•Zamki drzwiowe z klamkami różne kolory, 20-40zł/szt., tel. 509 038 342
•Ziemia z wykopów 50 wywrotek, 300zł wywrotka, tel. 511 218 024

MEBLE, AGD, RTV

•Fotel skórzany duży st. db. kolor piaskowy, 200zł, tel. 502 269 342
•Kanapa narożna Sophia meble bydgoskie rozkł. 260/200 wys. 102 lewa grafit, 3.800zł, tel. 512 246 670
•Kanapa narożna st. db., tel. 505 442 695
•Kredens brąz pokojowy wysoki połysk, kuchenka elektryczna 2-palnikowa nowa, tel. 825 636 215
•Krzesła drewniane tapicerka szara 4szt. st. bdb., tel. 825 636 215
•Kuchenka gazowo-elektryczna i zlew 2-komorowy metalowy, 300zł, tel. 506 871 763
•Kuchnia gazowa Beko z zapalarką 4 palniki i piekarnik, 200zł, tel. 511 268 121
•Lodówko-zamrażarka Indesit sprawna - tanio, tel. 724 064 998
•Ława dębowa 65x125 rozkładana i podwyższana, mało używana - tanio, tel. 502 137 640
•Maszyna do szycia marki „SAN" - podstawa drewniana, napęd nożny, 300zł, tel. 724 602 071
•Maszyna do szycia wieloczynnościowa elektryczna Łucznik mało używana, tel. 825 636 215
•Meble niemieckie, regały, biurka, materace, szafy, łóżka, tel. 506 094 800
•Pralka wirnikowa Światowid, 120zł, tel. 505 996 061
•Pralka wirnikowa z podgrzewaczem wody Światowid st. bdb., 300zł, tel. 791 424 426
•Sofa-ława cała dębowa z okresu międzywojennego; witryna wisząca antyczna, tel. 509 619 839
•Szafa 3-drzwiowa ciemna matowa z lat 60-tych (Lublin), tel. 504 377 961
•TV LED z pilotem - tanio, tel. 507 377 277
•Wersalka kanapa 2os. kolor ciemne bordo; pralka wirnikowa typ Frania, tel. 696 894 511
•Wersalka rozkładana 150zł, fotel 1os. rozkładany 220zł, krzesła 3szt. za 120zł - dowóz, tel. 790 287 128
•Witryna wys. 200 sz. 58, szafka RTV 57/104 st. bdb. kolor wiśnia stylizowane, 500zł, tel. 512 246 670
•Wypoczynek fotele pufo-fotele, tel. 509 619 839
•Zamrażarka sprawna 4-szufladowa, 120zł, tel. 507 474 598

Bramex
KOWALSTWO
ARTYSTYCZNE I NOWOCZESNE
OGRODZENIA
BALUSTRADY
BRAMY
skrzydłowe i przesuwne
• KLASYCZNE
• NOWOCZESNE
PRODUKCJA MONTAŻ
Chełm
ul.Wiercieńskiego 42
BAZYLANY
tel. 886 156 745

•Żelazko krawieckie el. ciężkie, tel. 504 377 961

SPORT, ZDROWIE I URODA

•Chcesz przestać pić? Anonimowi Alkoholicy mogą Ci pomóc, zadzwoń, tel. 518 757 967
•Elektryczny wózek inwalidzki max. udźwig 140kg +ładowarka do akumulatora 2.500zł, tel. 720 773 501
•Gra zręcznościowa piłkarzyki +kilkanaście gier w komplecie m.in. bilard, kręgle, 1.000zł, tel. 602 111 731
•Kupię fotel rehabilitacyjny dla osoby starszej, tel. 504 870 757
•Materac rehabilitacyjny wodny (wkładany do wanny z wodą) +materac do masażu nóg +agregat, 1.800zł, tel. 666 368 368
•Rower damski mało używany, koła 28", tel. 512 374 273
•Rower górski mało używany st. bdb. - tanio, tel. 519 724 725
•Rower Jubilat niebieski koła 24" światła bagażnik (opony stare), 150zł, tel. 724 602 071
•Rower stacjonarny, tel. 698 516 411
•Rowery męskie, damskie, dziecięce, tel. 507 788 879
•Spotkania Dorosłych Dzieci Alkoholików, poniedziałek godz. 18:00, ul. Reformacka 24, Chełm. Zapraszamy. tel. 606 588 208

SPRZEDAM INNE

•6 garniturów 6 marynarek na 175cm wzrostu z bdb. materiałów, tel. 504 377 961
•Agregat prąd. Honda 9500 sprawny, prądnica do C330, regulator napięcia, tel. 507 377 277
•Biurko duże, 2 fotele, płyty winylowe małe, komputer, rower górski z ramą koła 28", tel. 518 935 177
•Butla gazowa mała czerwona turystyczna, tel. 504 377 961
•Butla gazowa turystyczna z palnikiem, 30zł, tel. 505 996 061
•Drewno opałowe c.o. kominkowe rozpałkowe drobne, transport, tel. 504 860 159
•Drewno opałowe do c.o. oraz rozpałka, transport gratis, tel. 602 237 285
•Drewno opałowe kominkowe i c.o. pocięte i połupane układane od 120zł/m, tel. 608 164 122
•Drewno opałowe kominkowe rozpałkowe c.o. pocięte i porąbane od 120zł/m3 transp., tel. 724 484 445
•Drewno opałowe suche twarde, tel. 505 468 817
•Drewno twarde cięte i rąbane do 30cm polano suche sezonowane 6 lat, transport, 130zł, tel. 662 208 232
•Gra komputerowa przedsprzedaż RPG /Strategia rabat 50%, 20zł, tel. 668 548 905
•Gra zręcznościowa piłkarzyki +kilkanaście gier w komplecie m.in. bilard, kręgle, 1.000zł, tel. 602 111 731
•Huśtawka drewniana solidnie wykonana z podwójnym siedziskiem, 900zł, tel. 507 965 691
•Karnisze drewniane sufitowe, różne długości i kolory st. bdb. - tanio, tel. 602 671 378
•Karnisze drewniane z osłonką, 10zł, tel. 693 652 573
•Karuzelka do łóżeczka otulak 1cz. mata kolorowa materac 60x120 rower 3koł. i rower 16", tel. 601 221 691
•Krajzega 1-fazowa 1.200zł, tel. 691 941 667
•Kupony materiałów wełnianych, tel. 504 377 961
•Lampa wisząca - ptak, 45zł, tel. 693 652 573
•Lornetka pryzmatyczna 7x45 dalmierz i podziałka; zasobnik desantowca ze stelażem, tel. 530 096 356
•Ławki ogrodowe 2szt. z oparciem, nogi metalowe, 150zł, tel. 693 652 573

•Narzędzia i części mech.-elektr., łożyska różne, piły, itp., „1001 drobiazgów" - tanio, tel. 509 380 591
•Obrazy haftowane, obrusy chusty bieżniki szydełkowe, skóry wyprawione królicze 10szt., tel. 607 569 810
•Piecyk gaz., pilarka, antena pokojowa, kuchnia gaz., bojler, wózek do p. zwierząt, tel. 723 502 702
•Podręczniki do religii dla klasy 4,5 SP i 2 klasy LO (po SP) wyd. Gaudium st. bdb., 10zł, tel. 506 153 874
•Regulator Rm12, kondensator r380v 40kWa, pralka wir., zamrażarka, lodówka, szlifierka, tel. 798 747 206
•Saksofon tenor Weltlang 1.050zł, tel. 518 616 550
•SAM grubościówka krajzega heblarka - wszystko w jednym, siła, 4.200zł, tel. 691 641 667
•Skóry z barana jasne i ciemne, tel. 504 377 961
•Spacerówki głębokie brąz składana +ciemna +fotelik samochodowy - bardzo tanio, tel. 517 748 500
•Stare meble, zastawy i inne z lat 50 i 60-tych, tel. 511 218 024
•Stolik z krzesełkiem dla dziecka do 2 lat, 30zł, tel. 693 652 573
•Sztucer owg 3018 luneta 6x42, lornetka 7,5x50, pokrowiec, torba skórzana nóż troki etc., tel. 798 747 206
•Vincent Severski „Nielegalni" 14 tomów, powieść sensacyjna, 55zł, tel. 600 995 461
•Walizki tekturowe z lat 50-tych, tel. 504 377 961
•Wicherek, magiel el., sieczkarnia sztyftówka, maszyna do czyszczenia, rozrusznik, tel. 798 747 206
•Wózek spacerowy Maxi Cosi Mura Plus czarno-szary st. bdb., 700zł, tel. 600 980 760
•Zegarki damskie na rękę stare, tel. 504 377 961
•Znaczki, arkusiki i bloczki stemplowane i niestemplowane, całe serie i pojedyncze, tel. 666 714 337

KUPIĘ

•Antyki artefakty monety odznaki obraz zegar porcelana inne starocia, tel. 781 943 519
•Antyki monety militaria znaczki pocztówki płyty medale, tel. 605 541 416
•Aparaty foto bagnety monety złote srebr. pamiątki wojsk. obrazy zegarki mech. inne, tel. 796 273 327
•Apartament, mieszkanie (blok, kamienica) w Chełmie, może być do remontu, tel. 511 218 024
•Ciepłe, ciche mieszkanie - zakupi małżeństwo, tel. 887 814 860
•Dom parterowy do remontu w Chełmie lub działkę budowlaną, tel. 505 468 817
•Dom parterowy lub piętrowy może być do małego remontu w Chełmie do 200.000zł pilne, tel. 726 383 753
•Działkę budowlaną w Chełmie, tel. 691 317 117
•Działkę ROD „Raj" Kumowa Dolina - w rozsądnej cenie, tel. 600 980 760
•Działkę w Chełmie lub okolicy do 15km, ok. 5000m2, najchętniej w pobliżu lasu, tel. 505 379 192

Kupię stare MONETY
MEDALE, SZABLE
i inne STAROCIA
tel kont. 606 945 577

PRZEPROWADZKI
TRANSPORT
P.K.TRANS TEL: 500-152-192

•Fiat 125p, Polonez, Fiat 126p Maluch, Skoda, Łada i inne z lat 80-tych i starsze, tel. 500 200 066
•Fotel rehabilitacyjny dla osoby starszej, tel. 504 870 757
•Garaż mur. na os. Kościuszki - w rozsądnej cenie kupię, tel. 600 235 888
•Halę, magazyn w Chełmie lub bliskiej okolicy na działce do 4000m2, tel. 505 379 192
•Kawalerkę do IIIp. w Chełmie, tel. 604 125 947
•Kawalerkę w Chełmie blok lub kamienica (parter, I, II, III piętro) - zdecydowanie, tel. 505 379 192
•Kawalerkę w Chełmie może być do kapitalnego remontu, tel. 511 218 024
•Konstrukcję hali stalowej (kompletną) wymiary 30 x 12 x 5m lub podobne, tel. 505 379 192
•Kosiarki ogrodowe całe lub uszkodzone, dojazd, wycena, tel. 781 270 206

Kowadło kupię,
tel. 508 983 050

Kupię mieszkanie
w centrum Chełma,
tel. 511 218 024

•Mieszkanie do 65m2 do 300.000zł tylko w Chełmie, płatność gotówką, tel. 506 807 474
•Mieszkanie w Chełmie 0-IIIp. o dowolnej powierzchni, może być do remontu, tel. 604 125 947
•Mieszkanie w Chełmie 20-70m2 może być do remontu, tel. 511 218 024
•Mieszkanie w Chełmie o dowolnej powierzchni - zdecydowanie, tel. 505 379 192
•Mieszkanie w Chełmie, może być do remontu, również zadłużone - kupię, tel. 691 317 117
•Motocykle, samochody zabytkowe polskie i zagraniczne - gotówka od ręki, własny transport, tel. 505 379 192
•Piec c.o. Krzaczek 14kW górno- lub dolno-spalający mało używany, tel. 733 571 001
•Samochody do wyrejestrowania kupię, tel. 510 445 019
•Skupujemy motocykle, antyki, starocie, pamiątki z PRL, tel. 698 693 846
•Złom kupię, odbiór własnym transportem, tel. 510 445 019

WYNAJMĘ

•Dam w dzierżawę grunty rolne, tel. 505 379 192
•Do wynajęcia działka w dzielnicy przemysłowej Chełma, 1.900zł, tel. 513 010 121
•Dom z garażem ul. Rejowiecka od września 3p+k+ł 80m2, 1.100zł, tel. 825 653 216 (po 19:00)
•Domek letniskowy nad J. Białym w Okunince, tel. 698 951 664
•Dz. 1ha w dzielnicy przemysłowej Chełma, tel. 513 010 121
•Działka 1000m2 +bud. 170m2 media dojazd z 2 stron np. na skład drewna, 2.200zł, tel. 511 218 024
•Działka 2000m2 w przemysłowej dzielnicy Chełma np. na skład mat. sypkich, 1.100zł, tel. 505 379 192
•Działka 3000m2 vis-a-vis McDonald's przy samym rondzie, 2.900zł, tel. 513 010 121

MIELNICZENKO
TRANS-AGRO
SKUP ZŁOMU
• KONKURENCYJNE CENY
• WAGA ELEKTRONICZNA
• ODBIÓR WŁASNYM TRANSPORTEM
Chełm, ul. Kolejowa 45A
tel. 502 268 706, 82 56 55 943

•Garaż ul. Lwowska /Wolności, tel. 691 041 895
•Kawalerka 38m2 umeblowana do zamieszkania od zaraz lokalizacja Śródmieście, tel. 5374 272 556
•Kawalerka dla 1-2 osób pracujących bez zwierząt os. Dyrekcja Ip. po remoncie, 1.000zł, tel. 604 881 202
•Kawalerka w Chełmie w pełni wyposażona, super lokalizacja, 1.100zł +opłaty 250zł, tel. 511 218 024
•Lokal 113m2 na sklep Lwowska „deptak", tel. 506 146 684
•Lokal 170m2 dz. 900m2 ogrodz. utwardzona przy ul. Okszowskiej dojazd z 2 stron, tel. 513 010 121
•Lokal 54m2 parter SM „Demos ul. Lutosławskiego, 1.000zł +opłaty, tel. 609 320 232
•Lokal biurowo-usługowy ul. Lwowska podpiwniczenie dwa wejścia 50m2 i IIp. 2p+ł, tel. 513 266 255
•Lokal handlowo-usługowy 34,8m2 ul. Lubelska pod Górką, tel. 609 413 963
•Lokal handlowo-usługowy 35m2 i 17m2 ul. Lwowska, tel. 535 834 154
•Lokal handlowy 30m2 ul. Lwowska, 1.200zł, tel. 608 457 590
•Lokal użytkowy 10m2 Ip. media Chełm ul. Lwowska naprzeciw „Chrobrego", 400zł, tel. 698 650 541
•M-4 wspólnota kuchnia umeblowana blisko Kaufland, Lidl, 1.200zł +opłaty, tel. 795 404 949
•Magazyn 80m2 z rampą w części usług.-magazyn. Chełma ul. Rejowiecka /Al. Przyjaźni, tel. 602 655 786
•Mieszkanie 2p+k+ł IIIp. umebl. 55m2 os. Zachód ul. Andersa, 900zł +opłaty +kaucja, tel. 509 038 342
•Mieszkanie 2pok. 44m2 w centrum ul. Lubelska w pobliżu Starówki, 900zł/m-c +opłaty, tel. 511 218 024
•Mieszkanie 2pok. umeblowane Lublin ul. Langiewicza, tel. 501 617 881
•Mieszkanie 3pok. 72m2 w centrum ul. Lubelska w pobliżu Starówki, 1.500zł/m-c +opłaty, tel. 511 218 024
•Mieszkanie 50m2 c. Chełma dwupoziomowe wyposaż. bdb. lokaliz., 1.300zł +opłaty, tel. 511 218 024
•Mieszkanie 50m2 IIIp. 3p+k+ł centrum Chełma po remoncie, tel. 510 384 909
•Mieszkanie 56m2 IIp. po remoncie os. Dyrekcja, tel. 608 625 488
•Mieszkanie Chełm ul. Połaniecka IIp. 4 pokoje, 1.000zł, tel. 698 039 879

•Oficyna 2pok. kuch. licznik na wodę i prąd, opał we własnym zakresie, 600zł, tel. 605 317 213 (po 17:00)
•Oficyna na Dyrekcji Dol. p+k+ł +kącik gospodarczy, pełne wyposażenie i umeblow. 500zł, tel. 728 910 072
•Oficyna p+k+ł 30m2 os. Rejowiecka-Szpitalna, tel. 792 536 135
•Plac z budynkami ok. 1000m2 okolice Chełma 900m od drogi Lublin-Dorohusk, tel. 504 728 866
•Pokój dla młodych, niepalących, bdb. warunki os. Dyrekcja, tel. 664 996 860
•Pokój w domu jednorodzinnym dla ucznia /studenta os. Rejowiecka-Szpitalna, tel. 792 536 135
•Powierzchnia reklamowa na terenie Chełma w bdb. lokalizacji, 400zł/m-c, tel. 505 379 192
•Powierzchnia reklamowa w bdb. lokalizacji rondo przy McDonald's, 400zł/m-c, tel. 511 218 024
•Siedlisko 0,5ha Teresin-Kol. gm. Leśniowice. do remontu i uporządkowania, 700zł, tel. 505 379 192
•Sklep 42m2 lub inna działalność Chełm ul. Ceramiczna „Kubuś", obok szpital, 1.100zł, tel. 604 371 076
•Stancja dla uczennicy p+k+ł ul. Roweckiego, tel. 531 401 515

ZAMIENIĘ

•M-3 na M-2 z dopłatą os. Słoneczne lub kawalerkę na os. Dyrekcja, tel. 787 844 913
•M-3, 45m2 IIIp. os. Słowackiego na dom mur. do 120m2 do zamieszk. do 12km od Chełma, tel. 825 602 641
•Mieszkanie 40m2 na parterze ul. Wolności - zamienię na większe parter lub Ip., tel. 509 529 659
•Mieszkanie 74m2 os. Dyrekcja Ip. 3p+k+ł zamienię na parter do 45m2 lub sprzedam, tel. 501 187 201

INNE

•AGD pralki kuchenki kosiarki narzędzia elektryczne i złom - odbiorę bezpłatnie, tel. 504 530 399
•Odbiorę stary sprzęt AGD, elektrośmieci, złom, tel. 510 445 019
•Odbiorę stary zużyty sprzęt AGD, elektrośmieci, złom, tel. 510 445 019
•Oddam książki techniczne spawanie, tapicerstwo, obsługa fiata 125, 126, trabanta, mała encyklopedia zdrowia etc., tel. 602 703 315
•Oddam meble kuchenne st. średni - za darmo, tel. 607 057 781
•Oddam za darmo sofę w dobrym stanie, tel. 607 057 781
•Przyjmę starszą kobietę pod swój dach dam wyżywienie i godne warunki - nieodpłatnie, tel. 785 017 499
•Przyjmę ziemię na działkę w Ochoża-Kolonia, tel. 660 375 645

MARIUSZ USYDUS
usługi remontowo-budowlane
IZOLACJE NATRYSKOWE PIANKĄ POLIURETANOWĄ
TYNKI CEMENTOWO-WAPIENNE, GIPSOWE
PODŁOŻA Z MIXOKRETA
ELEWACJE
501 145 125
usydus@gazeta.pl
www.usydusm.pl

OLEK TRANS
HOLANDIA - BELGIA - NIEMCY
+48 698 613 642
+48 82 575 72 69
PRZEWÓZ OSÓB
i PACZEK
www.olek-trans.pl

eprasa.pl 3447cdf9b2

Zakład Doskonalenia Zawodowego w Lublinie - Oddział w Chełmie

CENTRUM KSZTAŁCENIA

tel./fax 82 564 22 69 www.zdz.chelm.pl e-mail: ck@zdz.chelm.pl

Agent celny	sierpień 2020 r.
Obsługa komputera Word, Excel, Internet	sierpień 2020 r.
Budowlane – różne zawody (glazurnik, malarz, brukarz, itp.)	sierpień 2020 r.
Szkolenia okresowe dla wszystkich grup zawodowych	sierpień 2020 r.
Pierwsza pomoc przedmedyczna	sierpień 2020 r
Fryzjerski z egzaminem czeladniczym	sierpień 2020 r
Kadrowo – płacowy z obsługą sekretariatu	sierpień 2020 r
Kasjer walutowy	sierpień 2020 r
Kierowca wózków jezdniowych	sierpień 2020 r
Kucharz małej gastronomii	sierpień 2020 r.
Kurs kroju i szycia	sierpień 2020 r
Księgowość z obsługą komputera	sierpień 2020 r
Obsługa kas fiskalnych	sierpień 2020 r
Opiekunka osób starszych i niepełnosprawnych	sierpień 2020 r
Obsługa pił spalinowych i kosiarek	sierpień 2020 r
Palacz kotłów wodnych i parowych opalanych węglem, koksem, olejem i gazem - kolejne zajęcia	sierpień 2020 r
Pedagogiczny dla instruktorów praktycznej nauki zawodu	sierpień 2020 r
Kurs przyuczający do zawodu elektryka i przygotowujący do egzaminu na uprawnienia SEP	sierpień 2020 r
Spawanie E,G, MAG, MIG,TIG	sierpień 2020 r
Ślusarz/Tokarz/Frezer	sierpień 2020 r
Diagnosta samochodowy	sierpień 2020 r

Przyjmę ziemię z wykopów na działkę w Chełmie, tel. 511 218 024

•Przyjmę ziemię z wykopów na działkę w Janowie, tel. 887 807 222
•Radia Unitra - ocalę od zniszczenia, przyjmę do swojej kolekcji - pasjonat, tel. 887 814 860

ROLNICTWO I OGRODNICTWO

•2 elewatory, przenośniki kubełkowe, ślimakowe, silniki, moto-redukt. - w cenie złomu uż., tel. 605 055 521
•Berberys czerwony w doniczkach wys. 40-50cm, 3,50zł, tel. 601 324 529
•Brona talerzowa 1,8m oraz 2m, kultywator, wały posiewne szer. 3,8m, tel. 506 291 700
•Brony 5-4-3, pługi, przyczepa 1oś. wywrot 300x200x50, wóz do ciągnika, tel. 691 742 826
•Brony polowe 3, gruber, ciągnik rolniczy Ursus C360P, rozsiewacz nawoz. Kos, tel. 509 221 072 (po 16:30)

Ciągnik rolniczy Białoruś MTZ 82, 1994r. 28.000zł, tel. 502 530 915

•Działka ogrodniczo-rekreacyjna ROD „Plon" ul. Karłowicza /Ogrodowa, tel. 502 142 840
•Działka ROD „Relaks" - pilnie, tel. 886 357 472
•Glebogryzarka 2m Akpi, gruber 16łap., talerzówka 2x8 talerzy, wały Combridge, tel. 506 291 700
•Glebogryzarka ogrodowa jeszcze na gwarancji, mało używana, z dodatkami, 1.550zł, tel. 796 815 771
•Gniotownik zboż., łuparka do drew., silnik el. 5,5kW 2800obr., spawarka transf. 230/380V, tel. 505 379 990
•Gorczyca na poplon Wierzbica k/ Chełma, 2zł/kg, tel. 781 279 321
•Gorczyca zbiór 2020, talerzówka uzębiona 3m mało używana 2016, tel. 600 854 147
•Grabiarka 5 słoneczek, tel. 825 665 559
•Grabiarka do siana 7, Siedliszcze gm. Dubienka, tel. 513 870 240

Grzyby marynowane i suszone - możliwość wysyłki, tel. 794 294 252

•Karmniki ze smoczkiem dla świń plastikowe polskie, kwadratowe 200zł i okrągłe 150zł, tel. 518 729 997
•Koło 11,5/80-15,3 igły do prasy Z224 beczki 200l noże do heblarki 30x3 4szt. 40x4 2szt., tel. 825 673 895
•Kombajn Bizon prosto z pola, sprawny, tel. 600 273 905
•Kombajn Bizon, tel. 519 382 471
•Kombajn MF Ferguson 525 z sieczkarnią kosa 4,20, 17.000zł Włodawa, tel. 572 681 869
•Kombajn Super Bizon 056, silnik po kapitalnym remoncie z sieczkarnią 25.000zł, tel. 515 480 028
•Kombajn zbożowy Bizon Z056, 84r. st.bdb, żniwa wykonał bezawaryjnie, 27.000zł, tel. 782 387 060, 669 603 896
•Kosa spalinowa Dolmar 300zł, tel. 723 792 136
•Kosiarka rotacyjna Z-173 polska sprawna 2-bębnowa, 1.200zł, tel. 515 513 334
•Kosiarka spalinowa NAC bez napędu, tel. 535 570 363
•Kosiarka spalinowa NAC, tel. 535 570 363
•Krajzega, silnik 7,5kW, wicherek, kultywator, wózek do przewozu bydła, tel. 833 796 036
•Kupię kosiarki ogrodowe całe lub uszkodzone, dojazd, wycena, tel. 781 270 206
•Łyżka zgarniająca z gumą do tura, 850zł; kosiarka traktorek po przeglądzie, 1.850zł, tel. 507 396 073
•Marchew, kapusta, burak czerwony, kukurydza cukrowa, od 1zł, Chełm, tel. 505 468 817
•Maszt wózka widłowego, betoniarka, cyrkulatka z silnikiem, silnik Sharana do remontu, tel. 511 719 749
•Maszyny rolnicze, ciągniki, przyczepa, rozrzutnik - sprzedam, tel. 504 728 866
•MTZ-82 (4x4) - sprzedam lub zamienię na mniejszy, tel. 735 449 249
•Opona do Bizona szeroka 500zł, tel. 782 579 085
•Opryskiwacz 400l 12m 1.500zł, tel. 515 480 028
•Pług 7-skibowy PHX sprawny, 3.500zł; lub zamienię na prasę Z-224, tel. 605 055 521
•Prasa Z224, 3.000zł; opryskiwacz 3200l, 9.000zł; sieczkarnia z wałkiem, 500zł; czosnek, tel. 609 093 356
•Przyczepa drewniana 3,5t bez rejestracji 2.500zł, tel. 509 048 990
•Przyczepa drewniana 3t st. db., 2.200zł, tel. 510 890 302
•Przyczepa rolnicza HL THK wywrotka na 2 strony ład. 6t nowe borty i podłoga 18.500zł, tel. 797 326 923
•Przyczepa sztywna D46, 4,5t nowe opony oryginał bez rdzy st. bdb. garażowana, tel. 504 559 168
•Przyczepa wywrotka 4,5t 10.000zł, tel. 515 480 028
•Rozrusznik R-11-B 12V 3kW, rozrusznik R11-A 12V, linka stal. z hakiem ok. 8mb śr. 10mm, tel. 504 933 081
•Rozrzutnik obor., rozsiewacz nawoz., siewnik zboż. 3m, talerzówka 2m, ładowacz Trol, tel. 507 312 242
•Rozrzutnik obornika 2-osiowy st. bdb., 3.000zł, tel. 825 683 216
•Sieczkarnia do kukurydzy 1-rzędowa Deutz-Fahr 500, 3.200zł, tel. 514 146 971
•Siewnik 'poznaniak', opryskiwacz 300l, przyczepka samoch. Świdnik, silnik 1,5kW 220W, tel. 691 742 826
•Siewnik poznaniak 2.000zł, tel. 515 480 028
•Świerk srebrny pospolity tuje brabant szmaragd sosna jodła kosodrzewina berberys 1,50-11zł, tel. 511 275 733
•Ul warszawski poszerzony, ule segmentowe 4x2 skrzynki, wałek cyrkulatki, bojler gaz. 60l, Krasnystaw, tel. 508 016 260
•Ule 4szt. z pszczołami ramka warszawskie poszerzane 350zł, tel. 695 120 514
•Ule dadant 18-ramkowe 15szt. izolatory 3-ramkowe dadant 20szt., tel. 661 426 123
•Ule warszawskie zwykłe z pszczołami - sprzedam, tel. 508 712 683
•Ursus 912, 98r., tel. 728 794 720
•Waga drew. z odważ., transformator 1f PFS 160VA 230/243, słupołazy do słupów żelbetonowych, tel. 504 933 081
•Wały posiewne Combridge i wał gładki szer. 3,8m, tel. 506 291 700
•Wóz st. średni, młynki do zboża - sprzedam, tel. 795 911 698
•Wózek 1-osiowy dł. 3m szer. 1,95m wys. 1,4m koła 15" 825x15, tel. 661 544 623
•Wyciągarka elektr. obrotowa budowlana 3-fazowa st. bdb., tel. 500 594 653
•Zgrabiarka 5 słoneczek, przyczepa 1oś., przyczepa 2oś. do odnowienia, tel. 602 881 813

Zakupię ciągniki, przyczepy, tel. 669 681 711

ZWIERZĘTA

SPRZEDAM ODKŁADY RODZIN PSZCZELICH tel. 509 101 674

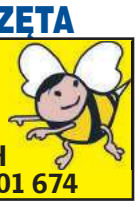

•2 źrebaki zimnokrwiste 6mies., tel. 600 273 905
•4szt. jałówki rasy MM 4mies., tel. 519 382 471
•Cielaki odchowane, same pobierają paszę, 1.300zł, tel. 505 635 431
•Cielaki swego chowu i krowy - sprzedam (likwidacja stada), tel. 603 361 642
•Jaja kur, kurczaki, kaczki, tel. 519 326 757
•Jałówka na ocieleniu mleczny Simental waga 700kg (termin na 22 sierpnia), tel. 797 120 569
•Klacz zimnokrwista źrebna 5-letnia - sprzedam, tel. 697 273 289
•Koty oddam - bury i popielaty, mają po 12 tygodni, bardzo lubią się bawić, Chełm, tel. 510 670 440
•Kozy młode sprzedam, okolice Hanny, tel. 573 477 934
•Krowa 6-letnia, spokojna, czysta, dojona ręcznie, 4.600zł, tel. 602 477 841
•Króliki mięsne - samce i samice, tel. 795 911 698
•Króliki rasowe młode i dorosłe, od 15zł, tel. 885 534 069
•Oddam małe kaczuszki 601 353 477
•Olbrzym belg., nowozel., rysie wystawowe garbonosy pawiki, gołębnik, kaczka piżmowa, tel. 505 395 686
•Pawie indyjskie roczne i tegoroczne - sprzedam, tel. 661 115 031

TŁUMACZENIA PRZYSIĘGŁE
jęz. francuski i włoski
tel. 511 805 187

SPOŁEM CHEŁM Sp. z o.o. OFERUJE;

DO WYNAJĘCIA LOKALE
- Al. M. J. Piłsudskiego 14 - powierzchnia 95 m² - parter
- Al. M. J. Piłsudskiego 14 powierzchnia 510 m kw - I piętro restauracja "Lotos"
- Al. M. J. Piłsudskiego 28 - 2 boksy ma usługi handlowe o powierzchni 22 m²
- ul. Rejowiecka 181 - powierzchnia 80 m².

DO SPRZEDAŻY: nieruchomość przy ul. Rejtana 8; budynek 197m², działka gruntu 637 m kw.

Więcej informacji tel. 660 - 547 - 709

PRACA W NIEMCZECH DLA:
- Kierowców z C i E
- Mechanika do ciężarówek
- Lakiernika
- Budowlańca z doświadczeniem

+49 163 4338030

•Pawiki rysie wystawowe garbonosy gołębnik olbrzym belg. nowozel. kaczki piżmowe kaczor, tel. 505 395 686
•Prosięta sprzedam, tel. 666 637 012

NAUKA

•Angielski - korepetycje wszystkie poziomy tłumaczenia n-l z cert. z Cambridge 25zł/h, tel. 797 423 541
•Angielski dla każdego (tych zdolnych i opornych) - nauczyciel z wielolet. dośw. 35zł/h, tel. 661 323 565
•Matematyka - matura, nauczyciel LO, egzaminator, tel. 503 029 730
•Matematyka - w. poziomy, poprawki, popr. matury, on-line lub dojazd, doświadczenie, tel. 608 658 546

DAM PRACĘ

Poszukuję PRACOWNIKÓW BUDOWLANYCH tel. 602 319 741

•Praca przy cięciu brzozy na pilarce, tel. 515 384 840

PRACA NA RZEŹNI w ISLANDII
- z doświadczeniem lub do przyuczenia.
ATRAKCYJNE ZAROBKI
tel. 514 657 284

•Praca w domu przy robieniu wianków z brzozy, tel. 515 384 840

PRACOWNIKÓW BUDOWLANYCH Z DOŚWIADCZENIEM
zatrudnię, umowa o pracę, praca w Chełmie i okolicach, tel. 518 254 211

•Spawacz-ślusarz - zlecę adaptację bramy wjazdowej, może być po pracy lub w sobotę, mam spawarkę i narzędzia, tel. 796 247 126
•Stolarzy i pomocników stolarzy przyjmę do pracy, tel. 609 413 767

Praca w Holandii
■ PRODUKCJA ■ ROLNICTWO ■ OGRODNICTWO
☎ 533 111 037 533 966 678
www.workcentre.com.pl

•Szukam kucharza lub kucharki do restauracji w centrum Chełma, tel. 502 542 002
•Ślusarz - mechanik samochodowy, Auto-Mix Strachosław, tel. 795 825 811
•Zatrudnię fryzjerkę, centrum Chełma, umowa o pracę, tel. 502 231 983
•Zatrudnię opiekunkę do starszej osoby nawet całodobowo, tel. 666 714 337
•Zatrudnię pomoc księgowej, umowa o pracę, centrum Chełma, tel. 512 392 940

SZUKAM PRACY

•Automatyka, elektryka, elektronika, fotowoltaika, komputery serwis, kierowca ABT, wózki widłowe, bez nałogów - szukam ciekawej pracy koniecznie w zawodzie, tel. 605 055 536
•Koszenie trawy, wycinka drzew, malowanie, naprawy ślusarskie - własne narzędzia, dojazd, tel. 608 800 380
•Opieka osób starszych godzinowo, tel. 698 516 411
•Podejmę pracę jako opiekunka osoby starszej, Chełm, tel. 729 894 743
•Podejmę się malowania mieszkań i inne prace remontowe, tel. 602 881 813
•Pomocnik budowlany szuka pracy, tel. 732 346 661
•Pomogę lub wykonam prace remontowo-naprawcze panele malowanie gładzie itp., tel. 572 598 475
•Szukam pracy jako opiekunka osoby starszej, tel. 510 455 818
•Szukam pracy jako pomoc domowa sprzątanie mycie okien zakupy gotowanie itd., tel. 732 346 662
•Zaopiekuję się osobą starszą, posprzątam, zrobię zakupy, praca dorywczo godzinowa lub w soboty, tel. 663 762 333
•Zaopiekuję się osobą starszą, tel. 794 063 311

Kupon ogłoszeniowy

nowy tydzień tygodnik lokalny

❑ SPRZEDAM AUTO-MOTO	❑ SPORT, ZDROWIE I URODA	❑ ROLNICTWO I OGRODNICTWO
❑ AUTO-CZĘŚCI I AKCESORIA	❑ SPRZEDAM INNE	❑ ZWIERZĘTA
❑ SPRZEDAM NIERUCHOMOŚCI	❑ KUPIĘ	❑ NAUKA
❑ BUDOWA I NAPRAWA	❑ WYNAJMĘ	❑ SZUKAM PRACY
❑ MEBLE, AGD, RTV	❑ ZAMIENIĘ	❑ INNE

TREŚĆ OGŁOSZENIA (należy wypełnić DRUKOWANYMI literami)

CENA ____ TELEFON ____

Imię, nazwisko, adres ogłoszeniodawcy (do wiadomości redakcji):

JEDEN KUPON = JEDNA EMISJA OGŁOSZENIA

INFORMACJE dla ogłoszeniodawców!

- Ogłoszenia dotyczące usług SĄ PŁATNE
- Ogłoszenia towarzyskie są płatne.
- Ogłoszenia drobne „dam pracę" przyjmujemy w redakcji (bezpłatnie)
- Anonse matrymonialne są bezpłatne (przyjmujemy je tylko w redakcji - nie należy ich składać na kuponach).

Adresy skrzynek:

CHEŁM: · market Carrefour · targowiska przy Al. Armii Krajowej, Al. Piłsudskiego oraz Pl. Kupieckim · Dom Handlowy CRS · **w sklepie Gama przy ul. Hrubieszowskiej** · ul. Trubakowska (sklep GAZDA);
KRASNYSTAW: · ul. Zawieprze 1; Plac 3 Maja 25 (Alior Bank), sklep Gama przy ul. Królowej Sońki
REJOWIEC: · Budynek przedszkola miejskiego; sklep Gama ul. Słoneczna
WŁODAWA: · Apteka naprzeciwko Urzędu Miasta.
LEŚNIOWICE: sklep Groszek **ŻMUDŹ:** sklep Lewiatan
BIAŁOPOLE: sklep Lewiatan **KAMIEŃ:** sklep Gama
DOROHUSK: sklep Lewiatan **RUDA-HUTA:** sklep Gama
WOLA UHRUSKA: sklep ABC **WIERZBICA:** sklep ABC Basia
SIEDLISZCZE: sklep Delikatesy Centrum
SIENNICA RÓŻANA: sklep Groszek

Kupony wybieramy ze skrzynek w poniedziałki (gminy) i czwartki (Chełm).

eprasa.pl 3447cdf9b2

Co, gdzie, kiedy? Afisz kulturalny

Repertuar Centrum Kultury Filmowej „Zorza”

10 sierpnia, poniedziałek
13.30 - Scooby-doo!, Zorza
15.45 - Scooby-doo!, Zorza
18.00 - Włoskie wakacje, Zorza
20.15 - Jezioro dzikich gęsi, Zorza

11 sierpnia, wtorek 13.30
- Scooby-doo!, Zorza
15.45 - Scooby-doo!, Zorza
18.00 - Jezioro dzikich gęsi, Zorza
20.30 - Włoskie wakacje, Zorza

12 sierpnia, środa 13.30
- Scooby-doo!, Zorza
15.45 - Scooby-doo!, Zorza
18.00 - Włoskie wakacje, Zorza
20.15 - Jezioro dzikich gęsi, Zorza

13 sierpnia, czwartek
13.30 - Scooby-doo!, Zorza
15.45 - Scooby-doo!, Zorza
18.00 - Jezioro dzikich gęsi, Zorza
20.30 - Włoskie wakacje. Zorza

14 sierpnia, piątek
13.30 - Scooby-doo!, Zorza
15.45 - Scooby-doo!, Zorza
18.00 - Włoskie wakacje, Zorza
20.15 - Babyteeth, Zorza

15 sierpnia, sobota 13.30
- Scooby-doo!, Zorza
15.45 - Scooby-doo!, Zorza
18.00 - Babyteeth, Zorza
20.30 - Włoskie wakacje. Zorza

16 sierpnia, niedziela
13.30 - Scooby-doo!, Zorza
15.45 - Scooby-doo!, Zorza
18.00 - Włoskie wakacje, Zorza
20.15 - Babyteeth, Zorza

Wakacje w muzeum

Muzeum Ziemi Chełmskiej organizuje zajęcia wakacyjne, ale w tym roku z uwagi na obowiązujący stan epidemii COVID-19 liczba uczestników ograniczona została do 8. Obowiązuje wcześniejsza rezerwacja.

11 sierpnia (wtorek)
ul. Św. Mikołaja 4, godz. 10.00
Poszukiwacz skarbów zwiedza muzeum
W trakcie zwiedzania wystawy Sztuka sakralna uczestnicy usłyszą historię dawnej kaplicy pw. Świętego Mikołaja. Odkryją tajemnice ukryte w obrazach, poznają znaczenie terminów związanych z muzealnictwem oraz sposób dokumentowania zabytków. Inspirując się wybranym eksponatem wykonają pracę plastyczną.
Oferta kierowana jest do uczniów szkół podstawowych. Czas trwania: ok. 1 godz.

12 sierpnia (środa)
ul. Lubelska 55, godz. 11.00
Dzieje chełmskiej Galerii 72 i jej kolekcja sztuki współczesnej w dokumentacji fotograficznej.
Omówienie najznamienitszych obiektów z kolekcji na przykładzie utworów prezentowanych w ramach wystawy Odmienne postawy - cztery przestrzenie. Mistrzowie współczesności z kolekcji Galerii 72.
Oferta skierowana do wszystkich grup wiekowych. Czas trwania: ok. 1 godz. 30 min.

ul. Lubelska 57
Sowy - nocne duchy
Na zajęciach uczestnicy poznają gatunki sów występujących w Polsce oraz dowiedzą się o ich zwyczajach i upodobaniach. Zostanie wyświetlony film o sowach, a uczestnicy uzupełnią karty pracy.
Oferta kierowana jest do dzieci w wieku przedszkolnym oraz uczniów szkół podstawowych. Czas trwania: ok. 1.30 godz.

13 sierpnia (czwartek)
ul. Lubelska 56 A, godz. 10.00
Kolorowe wakacje. Tak malował Zenon Waśniewski
W trakcie zajęć uczestnicy zwiedzą wystawę Obrazy Zenona Waśniewskiego. Poznają sylwetkę Zenona Waśniewskiego - malarza, rysownika, grafika związanego z przedwojennym Chełmem. Dowiedzą się w jakich technikach tworzył, co uwiecznił na obrazach i dlaczego są one dla nas ważne. Inspirując się eksponowanymi dziełami wykonają własną pracę plastyczną.
Oferta kierowana jest do dzieci w wieku przedszkolnym i szkolnym. Czas trwania: ok. 1 godz.

14 sierpnia (piątek)
ul. Lubelska 57, godz. 10.00
Pocztówka z wakacji
Zaprojektuj pocztówkę przedstawiającą najpiękniejsze zakątki dawnego lub współczesnego Chełma. Wykonywanie pracy poprzedzone będzie pogadanką i prezentacją fotografii Chełma w XIX i XX wieku.
Warsztaty we współpracy ze Szkołą Językową Five o'clock będą odbywały się w dwóch wersjach językowych: polskiej i angielskiej. Zajęcia bezpłatne.
Oferta skierowana jest do wszystkich grup wiekowych. Czas trwania: ok. 1 godz. 30 min.

Sierpień w Wojsławicach

Gminne Centrum Kultury Sportu i Turystyki w Wojsławicach wznawia swoją działalność imprezowo-kulturalną. W każdy piątek o godzinie 21.00 mieszkańcy zaproszeni są do Kina Letniego „Pod Lipami” urządzonego za budynkiem Domu Kultury w Wojsławicach.
16 sierpnia - zaproszenie do Ośrodka Trzech Kultur w Majdanie Ostrowskim na godzinę 14.00. W ramach spotkania przeprowadzone zostaną warsztaty w specjalnie przystosowanych do tego salach. Będą to m.in.: zajęcia stolarskie, decoupage, muzyczno-rytmiczne, plastyczne, majsterkowanie, origami oraz wiele innych atrakcji. Rodzinne popołudnie upłynie nam przy koncercie Kapeli Podwórkowej.
Od 3 do 12 sierpnia Ośrodek Trzech Kultur w Majdanie Ostrowskim jest nieczynny dla zwiedzających.

Dożynki i „Biesiada Słowiańka” w gminie Leśniowice

23 sierpnia br. na stadionie sportowym w Leśniowicach zaplanowano gminne święto plonów. Dożynki ze względu na zagrożenie epidemiczne będą mniej huczne niż dotychczasowe. W programie wystąpienia okolicznościowe, msza święta, konkurs na „Najładniejszy wieniec dożynkowy” oraz występy zespołów śpiewaczych „Kumowianki” i „Rakołupianki”. Z kolei 29 sierpnia przy zbiorniku wodnym „Maczuły” w Horodysku zaplanowano „Biesiadę Słowiańską”. Jest to przedsięwzięcie realizowane w ramach projektu „Zaginiony świat - odkrywamy gminę Leśniowice”, dzięki dotacji z Narodowego Centrum Kultury w ramach programu „EtnoPolska 2020”. Spotkanie nawiązywać ma do wyników prac archeologicznych prowadzonych kilka lat temu w Horodysku. Dzięki tej imprezie odkrycia naukowców, unikalne na skalę Europy, będą dostępne dla szerokiego grona odbiorców w różnym wieku. Podczas eventu odbędą się warsztaty tradycyjnych rzemiosł i starodawnej kuchni. Spotkanie uatrakcyjnić ma występ zespołu folkowego. Z kolei lokalne koła gospodyń wiejskich mają przygotować stoiska z tradycyjną żywnością.

Bolkowanie w Hniszowie

15 sierpnia br. zaplanowano XVI „Bolkowanie”, czyli tradycyjne uroczystości imieninowe dębu Bolko - Drzewa Roku 2015. Impreza, jak co roku, odbędzie się w parku podworskim w Hniszowie w gminie Ruda-Huta. W programie: Zawody wędkarskie - na rzece Bug, początek godz. 05.45 - Polski Związek Wędkarski Koło Sazan Ruda-Huta; Turniej Piłki Plażowej - boisko w Hniszowie (zapisy przed turniejem, rejestracja drużyn godz. 8:30, początek rozgrywek godz. 9.00); rajdy rowerowe; spływ kajakowy - rzeką Bug (Świerże-Siedliszcze) - zbiórka godz. 09.30 w Hniszowie (pod dębem Bolko), wyjazd godz. 10.00 z Hniszowa do Świerż, start godz. 10.30 Świerże (obok młyna), meta - Siedliszcze. Regulamin i oświadczenia na stronie GOK w Rudzie-Hucie. W programie także IV Bieg Przełajowy z Bolesławem (informacje GOK w Rudzie-Hucie); Turniej strzelecki - park podworski w Hniszowie oraz Holi Święto Kolorów - park podworski w Hniszowie, w godz. 15.00 - 18.00.

Chełmskie Wakacje Teatralne

Chełmskie Wakacje Teatralne to cykl bezpłatnych, plenerowych spektakli poprzedzonych profilaktycznymi zabawami integracyjnymi dla całych rodzin. Przedsięwzięcie jest współfinansowane z Miejskiego Programu Profilaktyki i Rozwiązywania Problemów Alkoholowych w Chełmie. Kolejne spektakle na skwerze „Przy Czapli” przy ul. Czarnieckiego zaplanowano 22 sierpnia o godzinie 17.00. W razie niepogody spektakl odbędzie się w sali gimnastycznej „MDK przy Czapli” (ul. Czarnieckiego 8).

Kino letnie „Pod gwiazdami”

Kino letnie „Pod Gwiazdami”, organizowane jest przez Chełmski Dom Kultury. Spektakle odbywają się w sierpniowe czwartki, po zapadnięciu zmroku. W tym roku organizowane są w Amfiteatrze w Kumowej Dolinie, z zachowaniem obowiązującego reżimu sanitarnego. Kolejne seanse zaplanowano: 13.08. - „Czekolada”; 20.08. - „Impostor: test na człowieczeństwo”; 27.08. - „Milczenie owiec”.

Wystawa w Chełmskiej Bibliotece Publicznej

W małej galerii Chełmskiej Biblioteki Publicznej przy ul. Partyzantów 40 można oglądać wystawę pt. „Herby gmin powiatu chełmskiego”. Na ekspozycję składają się reprodukcje herbów miejscowości powiatu chełmskiego wraz z krótkimi legendami przybliżającymi historie powstania danego znaku. Prezentowane na wystawie materiały pochodzą ze zbiorów ChBP oraz ze stron internetowych poszczególnych samorządów. Wystawa czynna do końca sierpnia br.

Wakacyjne Kino ChBP

Chełmska Biblioteka Publiczna zaprasza dzieci i młodzież we wszystkie wtorki i czwartki sierpnia br. na seanse filmowe w ramach Wakacyjnego Kina ChBP. Pokazy filmów odbywają się w sali widowiskowej ChBP przy ul. Partyzantów 40 o godz. 11.00. We wtorki zaplanowano projekcje bajek i filmów animowanych dla najmłodszych, zaś w czwartki dla dzieci i młodzieży w wieku szkolnym. W zestawie wakacyjnych filmów znajdą się również najnowsze produkcje. Zainteresowani zaproszeni są do korzystania z oferty, ale też proszeni są o przestrzeganie zaleceń, określonych przez Ministerstwo Kultury i Dziedzictwa Narodowego oraz Główny Inspektorat Sanitarny.

Koncert *Poparzonych Kawą Trzy*

30 sierpnia o godz. 18.00 w Amfiteatrze Kumowa Dolina wystąpi zespół „Poparzeni Kawą Trzy”. Zespół w 2005 roku utworzyli pracownicy Radia RMF FM i Radia Zet. Teksty do wszystkich utworów, a wśród nich takich przebojów jak „Byłaś dla mnie wszystkim”, „Wezmę cię”, „Okrutna zła i podła” pisze **Rafał Bryndal**, muzykę, określaną jako miks ska/rocka i miejskiego folku, komponują sami Poparzeni. Obecnie zespół pracuje nad musicalem - komedią muzyczną, do której scenariusz napisał Rafał Bryndal. Skład zespołu: **Roman Osica**, **Krzysztof Zasada**, **Wojciech Jagielski**, **Mariusz Gierszewski**, **Piotrek Sławiński**, **Marian Hilla**, **Jacek Kret**. Bilety na wstęp w Chełmie w cenie 50 zł, w dniu koncertu 60 zł.

Wystawa dla pogorzelców

Dom 7-osobowej rodziny z miejscowości Słowiki-Folwark w województwie mazowieckim spłonął doszczętnie w nocy 11 czerwca br. Wszyscy przeżyli, ale zostali bez dachu nad głową. Wśród pogorzelców jest trójka nieletnich dzieci, których los stoi pod groźbą pobytu w domu dziecka. Ludzie dobrej woli organizują doraźną pomoc, m.in. Stowarzyszenie „Słowiki” prowadzi zbiórkę środków finansowych na specjalnie utworzone subkonto w Lubelskim Banku Spółdzielczym w Końskowoli (48 8741 0004 3700 8408 2000 0010 z dopiskiem: pomoc dla poszkodowanych w pożarze). Stowarzyszenie Twórcze „Pasja” w Chełmie również włączyło się w pomoc, organizując akcję charytatywną tj. sprzedaż obrazów artystów „Pasji”. W wypożyczalni głównej Chełmskiej Biblioteki Publicznej zorganizowana jest wystawa malarska artystów „Pasji” połączona ze sprzedażą prac. Ceny obrazów do ustalenia z autorami. Zebrane w ten sposób pieniądze trafią na rachunek rodziny, która wraz z pożarem utraciła swój dobytek.

Koncert *Raz Dwa Trzy*

15 sierpnia br. o godz. 19.00 w Amfiteatrze Kumowa Dolina zagra zespół „Raz Dwa Trzy”. Koncert jest pod hasłem „30 lat jak jeden koncert”, bo zespół świętuje 30-lecie działalności. Bilety 50 - 100 zł. Bilety na **adria-art.pl**

(opr. mo)

eprasa.pl 3447cdf9b2

Volkswagen T-Cross 1,0 115 KM

Nie do końca wiem, w jakim celu powstał niewielki crossover zbudowany na płycie Polo. T-Cross jest łudząco podobny do nieco większego T-Roca, ma niemal identyczne wnętrze, ale jest wyraźnie od niego uboższy w zaawansowane systemy. Nie zamówimy go też z napędem 4x4, co akurat dziwne nie jest, bo zdecydowana większość klientów wybiera auta bez tego udogodnienia.

Nadwozie i wnętrze

Pamiętam czasy, gdy już z daleka i na pierwszy rzut oka można było ze 100-procentową pewnością nazwać model nadjeżdżającego auta. Dzisiaj nie jest to już takie proste, bo producenci zatracili się nie tylko w mieszaniu między segmentami, ale też dają klientom bardzo podobne produkty, które różnią się między sobie ledwie detalami. Tak jest w przypadku Volkswagena T-Crossa, który jest mniejszym i młodszym bratem T-Roca. Co zaskakujące, wymiary i rysunek wnętrza dwóch aut jest niemal identyczny, choć zbudowano je na różnych płytach podłogowych (T-Crossa na Polo). Identyczne mają też przody, a jedyne, co je odróżnia. to ścięty tył w T-Rocu. I tu nasuwa się pytanie: po co budować na pozór dwa identyczne modele pod różnymi nazwami? Odpowiedź nie jest prosta, tak samo jak zaszeregowanie T-Crossa w którymś z segmentów, więc nie będziemy się na tym skupiać. Zobaczmy, co to auto ma do zaoferowania.

Kabina w iście volkswagenowskim stylu jest wzorem prostoty (by nie napisać: brakiem polotu) i ergonomii, ale tak wyglądają dziś wnętrza wielu marek. Wnętrze zapewnia optimum przestrzeni dla czterech dorosłych osób, fotele są wygodne, mają duży zakres regulacji. Materiały na desce rozdzielczej są dobrej jakości, gorzej z tymi na boczkach drzwi. Z zewnątrz nie jest źle, bo T-Cross wygląda o wiele lepiej od Polo, na którym bazuje. Dzięki pudełkowatemu kształtowi nadwozia we wnętrzu jest dużo miejsca, a auto wygląda na większe, niż jest w rzeczywistości. Uzbrojenie w pakiet R-Line dodaje dynamiki i mocy, choć pod maską żaden potwór nie drzemie.

Silnik i skrzynia biegów

Do napędu testowego T-Crossa użyto benzynowego silnika o pojemności 1,0 litra i mocy 115 KM, który sprzęgnięto z 7-stopniowym automatem DSG. W dużej mierze dzięki skrzyni auto może się pochwalić całkiem przyzwoitymi osiągami: pierwsza setka na wirtualnym liczniku pojawia się po ok. 10,5 s. Trzycylindrowiec brzmi całkiem znośnie i chętnie reaguje na wciskanie pedału przyspieszenia. Nie jest jednak wolny od wad - lubi sobie wypić. Średnie spalania oscylujące w okolicach 8,5 - 9 litrów benzyny nie jest wynikiem nawet przyzwoitym.

Zawieszenie i komfort jazdy

T-Cross z zasady jest proponowany kierowcom, którzy nie jeżdżą poza utwardzonymi szlakami, więc na próżno szukać w konfiguratorze napędu 4x4, choć spory prześwit mógłby to sugerować. Ten crossover prowadzi się jak każdy inny Volkswagen, czyli niezwykle lekko i przewidywalnie. Zawieszenie zestrojono w taki sposób, by kierowca nie musiał obawiać się, że wypadnie na pierwszym szybkim zakręcie. Przeciwnie, auto daje dużo frajdy z jazdy i nawet w ostrych wirażach nie ma tendencji do nadmiernych przechyłów. Ale jeśli przesadzimy z prędkością, zaczyna płużyć przodem, więc nawet jeśli wypadniemy z drogi, przywalimy w rów czy drzewo przodem, a więc w najlepszy możliwy sposób.

Wyposażenie i cena

Dochodzimy do punktu, gdzie wszystkie zalety i wady T-Crossa są wyceniane. Podstawowa jego wersja, ze słabszym silnikiem o mocy 95 KM i z pięciobiegową skrzynią kosztuje 74 390, czyli tak sobie. Gdy doposażymy auto, dołożymy pakiet R-Line, automat i kilka gadżetów, cena szybko winduje w okolice 110 tys. zł. Mając ciągle w pamięci, że to auto zbudowano na platformie Polo, a więc auta z segmentu B, robi się już nieco snobistycznie. Ale trzeba przyznać, że ten kolor lakieru do charakteru auta pasuje idealnie.

CHEŁM OPON SERWIS Baza
OPONY CAŁOROCZNE
82/565-18-95
Dembowskiego 1/2

Akumulatory
SPRZEDAŻ - SERWIS
Do samochodów, ciągników, motocykli, skuterów.
Montaż oraz sprawdzenie alternatora GRATIS
Chełm, ul. Spółdzielcza 17
(boczna ul. Starościńskiej)
tel. 609 844 744

Stalowa Iwona

- Nasza koleżanka z Komendy Miejskiej Policji w Chełmie aspirant Iwona Panas podjęła kolejne wyzwanie. Wystartowała na rowerze w Ultramaratonie Piękny Wschód 500 km i uplasowała się na piątym miejscu w klasyfikacji kobiet - mówią z dumą chełmscy policjanci.

O asp. **Iwonie Panas** pisaliśmy niejednokrotnie. Funkcjonariuszka KMP w Chełmie w czasie wolnym od służby nie próżnuje - co rusz bierze udział w kolejnych zawodach sportowych, stawiając się poprzeczkę coraz wyżej i wyżej. Tym razem policjantka wystartowała w ultramaratonie kolarskim.

- Zaliczający się do cyklu Pucharu Polski w Ultramaratonach Kolarskich, będący również możliwością otrzymania kwalifikacji do innego Ultramaratonu Bałtyk Bieszczady Tour 1008 km non stop, liczył dokładnie 509 kilometrów asfaltowych tras Podlasia i Lubelszczyzny, a jego organizatorem była Parczewska Grupa Rowerowa - informuje kom. **Ewa Czyż**, rzecznik prasowa Komendy Miejskiej Policji w Chełmie. - Maraton swój start i metę miał w Parczewie, gdzie stawiło się ponad 200 zawodników w dwóch kategoriach: OPEN - możliwa jazda w grupach kilkuosobowych oraz SOLO - samotna jazda na całej trasie w odległości 150 metrów od innych zawodników, z wyłączeniem wyprzedzania. Na całej trasie znajdowały się punkty kontrolne, w tym w Międzyrzecu Podlaskim, Żelechowie, w miejscowości Gołąb, Józefowie nad Wisłą, Żółkiewce i Łęcznej, gdzie każdy z zawodników zobowiązany był uzyskać pieczątkę potwierdzającą jego stawiennictwo oraz mógł uzupełnić zapasy płynów oraz pożywić się. Każdy z uczestników otrzymał od organizatora na starcie rejestrator śladu GPS, weryfikujący prawidłowość przejechania wskazanej trasy. Aspirant Iwona Panas, na co dzień trenująca razem z Chełmską Grupą Triathlonu, z uwagi na debiut w tego rodzaju zawodach, wystartowała w kategorii OPEN, uzyskując znakomity czas przejazdu: 17 godzin 10 minut i wysoką prędkość średnią 29 km/h, a cały ultramaraton ukończyła w czasie brutto 20 godzin 53 minuty, uwzględniającym czas pobytu w punktach kontrolnych. Wynik ten dał funkcjonariuszce 85. miejsce w klasyfikacji OPEN na 178 zawodników, którzy ukończyli wyścig, natomiast wśród kobiet - 5. miejsce. Znakomity czas przejazdu naszej koleżanki umożliwi jej również start w BB Tour 1008 km. Pomimo ograniczeń wynikających z sytuacji panującej na całym świecie i w Polsce, związanych z epidemią COVID-19, aspirant Panas nie zwalnia, cały czas dba o formę sportową z nadzieją na przyszłe starty. Gratulujemy odwagi, wytrwałości i determinacji w dążeniu do celu - podkreśla komisarz. **(pc)**

LEŚNIOWICE
Bieg w hołdzie bohaterom

Ponad 50 osób uczestniczyło w biegu wokół zbiornika „Maczuły" w gminie Leśniowice. Była to forma uczczenia pamięci bohaterów Sierpnia 1944 roku. Uroczystość przebiegała pod patronatem Marka Franczaka - prezesa Stowarzyszenia Rodzin Żołnierzy Wyklętych oraz **Piotra Deniszczuka** - chełmskiego starosty, a organizatorami byli: **Joanna Jabłońska** - wójt gminy Leśniowice oraz Klub Sportowy Astra. W uroczystościach udział wzięli także żołnierze 2 Brygady Obrony Terytorialnej.

- Organizując ten bieg, chcemy oddać hołd powstańcom warszawskim i bohaterskiej ludności walczącej o swoją stolicę mówiła wójt Jabłońska.

Pierwszy na metę przybiegł **Mariusz Kołodziej**, a za nim **Józef Wójcik** i **Paweł Jarmosz**. Wśród kobiet bieg pierwsza ukończyła **Monika Kosz**, a kolejne miejsca zajęły **Agnieszka Grzywaczewska** i **Marta Sulej**. Uczestnikom wręczono okolicznościowe medale i dyplomy. **(opr. mo)**

eprasa.pl 3447cdf9b2

Maraton Kresowy w Janowie

Po raz dziesiąty w naszym regionie gościły Maratony Kresowe. Trasa w Janowie w gm. Chełm nie była wybitnie trudna, ale budząca respekt i przyczyniająca się do skurczów mięśni. Z całą pewnością należy do jednych z najciekawszych po względem technicznym i krajobrazowym, co podkreślali sami uczestnicy.

trasa praktycznie była niezmieniona w stosunku do poprzedniego roku. Jedynie start i meta zostały przesunięte ze względów bezpieczeństwa. W tym roku na starcie, łącznie, pojawiło się prawie 240 kolarzy, którzy rywalizowali w następujących kategoriach: Mikro (200 m), Mini (6 km), Fit (15,8 km), Półmaraton (26 km) i Maraton (52 km).

Przypomnijmy, że w Kumowej Dolinie w 2017 r. odbył się Puchar Polski w MTB. Startowali kolarze, którzy zdobywali medale mistrzostw Polski i mistrzostw Świata, mistrz i mistrzyni Litwy, a także medaliści olimpijscy. Dopisała pogoda, ale też i zawodnicy, ponieważ pojawiła się czołówka polskich kolarzy MTB, chociażby utytułowana drużyna CST 7R MTB Team, z liderem Dariuszem Batkiem (czterokrotnym mistrzem Polski w Maratonie, srebrnym medalistą mistrzostw świata MTB z 2007 roku), który w tym roku z przyczyn zdrowotnych nie wystartował. Ale jego koledzy z ekipy i tak wysoko podnieśli poprzeczkę i poziom wyścigu w Janowie, czego dowodem było zwycięstwo drużynowe w Maratonie oraz czołowe miejsca w klasyfikacji indywidualnej.

Półmaraton: Oliwier Machura (1 m. Open, 1m. Junior); **Maraton**: Karol Rożek (1 m. Open; 1 m. M2), Łukasz Helizanowicz (2 m. Open, 1 m. M1).

Znaczącym sukcesem mogą pochwalić się zawodnicy z naszego regionu, ekipa Azart Peleton Chełm:

Dystan Mikro 200 m: Dziewczynki 5 lat: 1. Jagoda Baranowska; 2. Iga Wolanin.

Dystans mini 6 km: Żak: 1. Paweł Stasiuk (1 open); Chłopcy 9-10 lat: 1. Filip Misiec; 2. Szymon Mróz; 4. Piotr Wolanin; Dziewczynki do 8 lat: 1. Martyna Wolanin; 2. Lena Kokot

Dystans Fit - Kobiety 15,8 km: Open: 1. Agata Szymańska; 2. Beata Wójtowicz; 3. Amelia Kokot; Młodziczka: 1. Amelia Kokot; Hobby: 1. Agata Szymańska; 2. Beata Wójtowicz

Dystans Fit - Mężczyźni 15,8 km: Hobby: 1. Szymon Stasiuk; 7. Sebastian Stasiuk; Młodzik: 1. Julian Mazurek.

Półmaraton 26 km: K2: 2. Katarzyna Błaszczak; M1: 5. Daniel Adamczuk; M2: 11. Karol Kosacki; 13. Jarosław Garda; M4: 5. Wojciech Mróz; 11. Adam Wojciechowski; M5: 2. Wiesław Kociuba; M6: 2. Marian Kita.

Dystans Maraton 52 km: M3: 2. Adam Mandziak (6 open); M4: 2. Wiesław Wójtowicz (11 open); 3. Wiesław Pawluk (14 open); 7. Krzysztof Grajczyk (24 open).

Drużyna na dystansie Maraton zajęła 2 miejsce, a w Półmaratonie czwarte miejsce. Przez 10 lat jako nieoficjalna grupa kolarzy - najbardziej wytrwała - wystartowała w ponad 100 wyścigach w Polsce, a także na Białorusi i Litwie. Wiesław Wójtowicz otrzymał specjalną nagrodę „muchę" za ukończenie właśnie 100. wyścigu. Jubileuszowy Maraton Kresowy to dobra okazja by zapowiedzieć zmiany. Wkrótce chełmska grupa będzie oficjalnie startować jako GKK Peleton Okszów - Gminny Klub Kolarski. **(r)**

eprasa.pl 3447cdf9b2

Tak grać nie można!

fot. Witold Radwański

ChKS CHEŁMIANKA – KS WIĄZOWNICA 1:2 (1:1)

1:0 – **Bonin** (4), 1:1 – **Gliniak** (27), 1:2 – **Rop** (50 wolny).

ChKS: Ciołek – Skoczylas (85 Więcaszek), Wołos, Kanarek, Brzyski, D. Brzozowski (70 Grądz), Wawryszczuk (62 Bednara), Bonin, Adamski, Kotowicz, Myśliwiecki (70 Kożuchowski).

Początek meczu był obiecujący. Pierwsza akcja gospodarzy przyniosła im gola i zapowiadało się, że Chełmianka odniesie pierwsze od prawie rok trzecioligowe zwycięstwo. Dobrą grę miejscowych kibice oglądali jednak tylko do 25 minuty. Później z każdą minutą było coraz gorzej, a czary goryczy dopełnił niewykorzystany przez Pawła Myśliwieckiego rzut karny.

Nie tak wyobrażali sobie kibice Chełmianki początek sezonu 2020/2021 w wykonaniu podopiecznych **Jana Konojackiego**. Po przegranym meczu w Sandomierzu, w którym chełmski zespół, powiedzmy sobie szczerze, wypadł blado, wszyscy mieli nadzieję, że Chełmianka zrehabilituje się za porażkę z Wisłą i na swoim stadionie pokona beniaminka z Wiązownicy. Na to też wskazywały pierwsze minuty spotkanie. W 4 min. Tomasz Brzyski zagrał w kierunku **Grzegorza Bonina**. Paweł Myśliwiecki wziął na siebie obrońcę, ułatwiając Boninowi przejęcie piłki. Doświadczony pomocnik pognał z futbolówką w kierunku bramki rywala. I choć golkiper Wiązownicy wybiegł z bramki, skrócił kąt, Bonin znalazł miejsce by posłać piłkę do siatki. Po zdobyciu gola Chełmianka kontrolowała przebieg meczu, szanowała piłkę, a jak nadarzyła się okazja, ruszała do ataku. W 18 min. mogło być 2:0, gdyby **Hubert Kotowicz** lepiej zagrał do dobrze ustawionego w polu karnym **Pawła Myśliwieckiego**.

W 27 min. goście wykonywali rzut rożny. Piłkę głową przed szesnastkę zbił Bonin, jednak żaden z zawodników Chełmianki nie ruszył do niej, by ją wybić. Do futbolówki wystartował natomiast **Bartłomiej Gliniak** i bez zastanowienia huknął z 20 m nie dając żadnych szans **Sebastianowi Ciołkowi**. Piłka wpadła do siatki przy samym słupku i goście cieszyli się z wyrównującego gola. Utrata bramki sprawiła, że miejscowi... stanęli w miejscu. Mnożyły się niecelne podania, było mało ruchu bez piłki i wiele nieporozumień w każdej formacji. Podopieczni trenera Konojackiego przez ostatni kwadrans pierwszej połowy grali bardzo słabo. Zamiast wychodzić do podań, szukać wolnych przestrzeni na boisku, chowali się za plecy przeciwnika. Przegrywali pojedynki jeden na jeden, nie mieli też pomysłu na sforsowanie defensywy rywala. W środku pola pozostawiali gościom dużo wolnego miejsca i jeszcze w pierwszej połowie piłkarze z Wiązownicy mogli wyjść na prowadzenie. Kacper Rop przez nikogo nieatakowany zdecydował się na rajd z piłką i strzał z ponad 20 m, po którym futbolówka trafiła w słupek. Beniaminek z Wiązownicy raz jeszcze próbował zaskoczyć z dystansu Ciołka, ale bramkarz Chełmianki był na posterunku i odbił piłkę po strzale z 25 m. Tuż przed przerwą gospodarzom należał się rzut karny. W szarżującego **Dawida Skoczylasa** bardzo ostrym i dynamicznym wślizgiem zatrzymał jeden z obrońców. Rywal trafił w piłkę i nogi pomocnika Chełmianki, ale sędzia podyktował tylko rzut z rogu.

Drugą połowę miejscowi rozpoczęli fatalnie, bo już w pierwszej akcji pozwolili gościom zagrozić bramce Ciołka. Tym razem gola nie było, ale w 50 min. golkiper Chełmianki skapitulował po raz drugi. Z rzutu wolnego pięknego gola strzelił Rop, posyłając z lewej nogi piłkę w samo okienko. Inna sprawa, że stały fragment gry chełmianie sami sobie sprokurowali. Po stracie gola gospodarze zdołali jednak stworzyć okazję do zdobycia wyrównującej bramki. W 57 min. w polu karnym gości był popychany **Piotr Adamski** i sędzia wskazał na jedenasty metr. Bramkarz wyczuł jednak intencje Pawła Myśliwieckiego i obronił jego strzał. Gospodarze innych okazji do zdobycia gola już nie stworzyli, może dlatego, że poza Boninem, który brał ciężar gry na siebie, pozostali zawodnicy sprawiali wrażenie, jakby nie bardzo wiedzieli, co mają robić na boisku. Co innego przeciwnik. Drużyna z Wiązownicy zaprezentowała dobre przygotowanie motoryczne i fizyczne. Wykorzystując błędy gospodarzy stworzyła sobie jeszcze kilka dogodnych okazji do podwyższenia wyniku, w tym jedną stuprocentową, po której Sebastianowi Ciołkowi z pomocą przyszła poprzeczka.

Piłkarze Chełmianki schodzili do szatni ze spuszczonymi głowami, zdając sobie sprawę, że rozegrali słaby mecz, w dodatku przed własną publicznością. Wszyscy doskonale wiedzą, że drużyna jest budowana od podstaw, ale tak słabo grać nie można. Zespół potrzebuje szybkiego wstrząsu, bo nie może pozwolić sobie na stratę punktów w kolejnych meczach. Już w środę 12 sierpnia o 16.00 zagra w Kraśniku z miejscową Stalą. **(r)**

fot. Witold Radwański

III LIGA

ChKS CHEŁMIANKA – KS WIĄZOWNICA 1:2 (Bonin 4 – Gliniak 27, Rop 50).

PODLASIE BIAŁA PODLASKA – CRACOVIA II 1:0 (Kocoł 68).

KSZO OSTROWIEC ŚWIĘTOKRZYSKI – ORLĘTA RADZYŃ PODLASKI 2:0 (Chrzanowski 59, Szydłowski 78).

WÓLCZANKA WÓLKA PEŁKIŃSKA – SOKÓŁ SIENIAWA 2:3 (Durda 11, Gul 74 – Kapuściński 59, KIng 62, Pikiel 77).

HETMAN ZAMOŚĆ – STAL KRAŚNIK 0:1 (Dyszy 40).

KORONA II KIELCE – ŁKS ŁAGÓW 0:2 (Zaręba 26, Kolasa 36).

JUTRZENKA GIEBUŁTÓW – WISŁA PUŁAWY 1:3 (Michalec 48 – Kacprzycki 11, 14, 73).

WISŁOKA DĘBICA – WISŁA SANDOMIERZ 0:2 (Wojcinowicz 55, Klockowski 89).

LEWART LUBARTÓW – SIARKA TARNOBRZEG 0:0

AVIA ŚWIDNIK – STAL STALOWA WOLA przełożony.

PODHALE NOWY TARG – pauza.

Awansem: **PODHALE NOWY TARG – AVIA ŚWIDNIK 2:0** (Dynarek 55 karny, 63 karny).

TABELA

1. Wiązownica	2	6	5-1
2. Wisła S.	2	6	5-1
3. Sokół	2	6	6-3
4. Wisła P.	2	6	5-2
5. Podhale	2	6	3-0
6. Łagów	2	3	2-1
7. KSZO	2	3	3-3
8. Podlasie	2	3	2-2
9. Stal K.	2	3	2-2
10. Cracovia II	2	3	1-1
11. Jutrzenka	2	3	2-3
12. Korona II	2	3	2-3
13. Orlęta	2	3	2-3
14. Wisłoka	2	3	1-2
15. Lewart	2	1	0-1
16. Siarka	2	1	0-1
17. Wólczanka	2	0	3-5
18. CHEŁMIANKA	**2**	**0**	**2-5**
19. Avia	2	0	0-3
20. Hetman	2	0	0-4
21. Stal SW	0	0	0-0

IV LIGA

GRUPA I – PÓŁNOC

Wyniki 2. kolejki: **ORLĘTA ŁUKÓW – START KRASNYSTAW 3:1**, **LUBLINIANKA LUBLIN – SPARTA REJOWIEC FABRYCZNY 3:0**, **POM ISKRA PIOTROWICE – WŁODAWIANKA WŁODAWA 2:3**, OPOLANIN OPOLE LUBELSKIE – BIZON JELENIEC 2:1, HURAGAN MIĘDZYRZEC PODLASKI – LUTNIA PISZCZAC 3:0, GÓRNIK II ŁĘCZNA – POWIŚLAK odwołany z powodu zagrożenia epidemicznego.

TABELA

1. Huragan	2	6	7-0
2. Opolanin	2	6	6-1
3. Lublinianka	2	3	5-3
4. Powiślak	1	3	3-2
5. WŁODAWA	**2**	**3**	**4-4**
6. Bizon	2	3	3-3
7. Lutnia	2	3	3-4
8. START	**2**	**3**	**2-3**
9. Orlęta	2	3	3-5
10. Górnik II	1	0	0-1
11. POM Iskra	2	0	3-6
12. SPARTA	**2**	**0**	**0-7**

GRUPA II - POŁUDNIE

Wyniki 2. kolejki: **VICTORIA ŻMUDŹ – GRANIT BYCHAWA 3:0, KŁOS GMINA CHEŁM – ŚWIDNICZANKA ŚWIDNIK MAŁY 0:1, UNIA BIAŁOPOLE – GROM RÓŻANIEC 0:4**, GRYF GMINA ZAMOŚĆ – HUCZWA TYSZOWCE 2:1, UNIA HRUBIESZÓW – TOMASOVIA TOMASZÓW LUBELSKI 1:3, KRYSZTAŁ WERBKOWICE – ŁADA BIŁGORAJ 6:0. Mecze z 1. kolejki: **VICTORIA – GRYF 0:0**, ŁADA – HUCZWA 0:3 walkower, GRANIT – UNIA H. 3:0.

TABELA

1. Tomasovia	2	6	11-1
2. Świdniczanka	2	6	5-2
3. Grom	2	6	7-1
4. VICTORIA	**2**	**4**	**4-0**
5. Granit	2	3	3-3
6. Gryf	2	4	2-1
7. Kryształ	2	3	7-3
8. Huczwa	2	3	4-2
9. Unia H.	2	0	1-6
10. UNIA B.	**2**	**0**	**2-8**
11. KŁOS	**2**	**0**	**0-9**
12. Łada	2	0	0-9

Doświadczenie wzięło górę

KŁOS GMINA CHEŁM – ŚWIDNICZANKA ŚWIDNIK MAŁY 0:1 (0:0)

0:1 – **Żmuda** (70).

KŁOS: Wojtiuk – Rutkowski (75 Leśniak), E. Poznański, Kowalski, Siatka, Flis, K. Rak (68 Krawiec), Kamola, Filipczuk (61 Jabłoński), Fornal, Wójcicki.

Przed tygodniem drużyna Kłosa dostała lekcję futbolu od faworyta rozgrywek, Tomasovii Tomaszów Lubelski. Podopieczni **Roberta Tarnowskiego** stracili aż osiem goli. – Rywal w tym dniu wyglądał znakomicie. Wszystko mu wychodziło, nie mieliśmy nic do powiedzenia – mówił po spotkaniu szkoleniowiec Kłosa.

Przed meczem z równie silną co Tomasovia Świdniczanką, trener Tarnowski dokonał kilku zmian w składzie. – Zagraliśmy naprawdę dobry mecz, choć wynik końcowy nie jest dla nas korzystny. W pierwszej połowie mieliśmy więcej okazji do zdobycia gola od przeciwnika. Piłka po strzale **Pawła Wójcickiego** z 20 m trafiła w poprzeczkę, potem **Emil Poznański** po rzucie rożnym oddał strzał na bramkę i gdyby nie trafił obrońcę w plecy, pewnie padłby gol. W 45 min. po stałym fragmencie gry strzeliliśmy bramkę, ale sędzia jej nie uznał dopatrując się spalonego – opowiada R. Tarnowski.

W drugiej połowie obraz gry niewiele uległ zmianie. Kłos stwarzał okazje do zdobycia gola, ale był nieskuteczny. Po raz drugi w tym spotkaniu Świdniczankę uratowała poprzeczka. Tym razem strzelał **Paweł Fornal**. Goście odpowiedzieli również groźną akcją, po której jeden z zawodników oddał strzał w poprzeczkę. – Graliśmy dobry mecz, ale w 70 min. jeden błąd sprawił, że nie mamy punktów – mówi R. Tarnowski. – Po stałym fragmencie gry Emil Poznański nie upilnował rutyniarza **Przemysława Żmudy** i ten strzelił gola, jak się później okazało, jedynego w tym meczu. Świdniczanka to bardzo doświadczony zespół, który może nie mieć zbyt wielu okazji, ale jeden błąd przeciwnika, czy stały fragment potrafi bezlitośnie wykorzystać. Wyłączyliśmy z gry **Michała Zubera**, dlatego też przeciwnik z przodu nie miał zbyt wielu argumentów. Po słabym meczu w Tomaszowie Lubelskim jestem zadowolony z przebiegu gry, do pełni szczęścia brakuje jedynie punktów – dodaje Robert Tarnowski.

W środę 12 bm. Kłos Gmina Chełm uda się na mecz do Różańca, gdzie zmierzy się z miejscowym Gromem. W niedzielę 16 bm. o 17.00 w Rożdżałowie natomiast zagra z Ładą Biłgoraj. **(r)**

Powtarzają te same błędy

LUBLINIANKA – SPARTA REJOWIEC FABR. 3:0 (1:0)

1:0 – **A. Rejmak** (8), 2:0 – **Rybak** (61), 3:0 – **Miśkiewicz** (77).

SPARTA: Podlipny – Kić, Oleksiejuk (82 Figura), Starok, Paździor, Borówka (60 Huk), Wołos (70 Hawerczuk), Pokrywka, Jasiński (64 Karwowski), Kuśmierz (61 Martyn), Głowacki.

Trener Sparty, **Bartosz Bodys**, po meczu był podirytowany postawą swoich zawodników. – Na odprawie mówimy sobie o tym, co zrobiliśmy źle w ostatnim meczu, wychodzimy na boisko i w kilka minut popełniamy te same błędy. Nie może być tak, że środkowy obrońca przed polem karnym agresywnie atakuje przeciwnika. Zamiast doskoczyć do niego, wypychać go, próbować wyłuskać piłkę, wykonuje nieprzemyślany wślizg i fauluje go na 18 metrze. Właśnie po takim zagraniu straciliśmy pierwszą bramkę. Rywal uderzył z rzutu wolnego nie do obrony. Druga bramka też nasz błąd. Przeciwnik sam biegł z piłką, mając przed sobą pięciu moich zawodników. Żaden nie doskoczył, nie zaatakował, nie przerwał w środkowej strefie akcji faulem. Zawodnik Lublinianki widząc, że niewiele z tej akcji zrobił, uderzył z ponad 25 m, piłka jeszcze otarła się o jednego z naszych graczy i wpadła do bramki. Z akcji Lublinianka nie zagrażała nam, ale traciliśmy gole na własne życzenie – mówił po meczu trener Bodys.

W ofensywie goście też niewiele wskórali. – Mimo że zagraliśmy lepiej, niż przeciwko Huraganowi, to jednak w dalszym ciągu nie był to taki mecz w naszym wykonaniu, jaki powinien być. Na treningach wyglądamy bardzo dobrze, jest zaangażowanie, walka, a na meczu czegoś na brakuje. Nie mieliśmy piłkarskich argumentów, było zbyt mało ruchu ze strony ofensywnych zawodników. Tu na pewno mamy problem. Nie potrafimy kreować sytuacji – dodaje trener Sparty.

Przed drużyną z Rejowca Fabryczny w środę mecz u siebie z Górnikiem II Łęczna. Początek o 17.00. W sobotę natomiast Spartę czeka wyjazd do Łukowa na zawody z Orlętami – godz. 12.00. – Musimy zacząć wygrywać. Najlepiej, żebyśmy to uczynili już w najbliższym spotkaniu – dodaje szkoleniowiec Sparty. **(r)**

Zwycięstwo!!!

POM ISKRA PIOTROWICE – WŁODAWIANKA WŁODAWA 2:3 (1:1)

1:0 – **Orłowski** (28), 1:1 – **Kamiński** (35 wolny), 1:2 – **Kawalec** (57), 2:2 – **Orłowski** (74), 2:3 – **Waszczyński** (82).

WŁODAWIANKA: Polak – Czarnota, Naumiuk (65 Waszczyński), Nielipiuk, Błaszczuk, Gontarz, Król (68 Pacek), Welman, Skrzypek (88 Skrzypek), Kamiński, Kawalec.

Piłkarze Włodawianki zrehabilitowali się za porażkę w pierwszym meczu z Bizonem Jeleniec. Zespół trenera **Mirosława Kosowskiego** odniósł w Piotrowicach zasłużone zwycięstwo, choć musiał na nie ciężko zapracować. Gdyby goście byli skuteczniejsi, nie drżeliby do końca o korzystny wynik. Przed Włodawianką mecz u siebie z Huraganem (12 bm. środa o 17.00) i wyjazd do Lublina na Wieniawę (15 bm. sobota, g. 17.00). **(r)**

eprasa.pl 3447cdf9b2

Victoria nie zawiodła

VICTORIA ŻMUDŹ – GRANIT BYCHAWA 3:0 (1:0)

1:0 – **Radziewicz** (35 samobójcza), 2:0 – **Sobiech** (35 karny), 3:0 – **Sobiech** (56 karny).

VICTORIA: Zapał – Skowronek, Kazubski, Ścibior, Bartnik, Stańczykowski, Kuczyński, J. Sawa, Pikul, Sobiech (70 Bielecki), K. Sawa (75 Flis).

W pierwszym meczu z Gryfem Gmina Zamość Victoria uzyskała jedynie bezbramkowy remis. W drugim starciu, ze znacznie mocniejszym rywalem, podopieczni **Piotra Molińskiego** zainkasowali już komplet punktów. – Spotkanie z Gryfem tak się ułożyło, że niewiele mogliśmy zrobić – mówi szkoleniowiec Victorii. – Zdecydowanie lepiej zagraliśmy przeciwko Granitowi. Nie daliśmy przeciwnikowi rozwinąć skrzydeł. Jego ataki neutralizowaliśmy w środkowej strefie. W całym meczu goście stworzyli sobie trzy sytuacji do zdobycia bramki, oddając dwa celne strzały.

Victoria w spotkaniu przeciwko Granitowi zaprezentowała się z bardzo dobrej strony. – Mieliśmy zdecydowanie więcej z gry od rywala. Mój zespół trafił na swój dobry dzień. W każdym elemencie byliśmy lepsi, przede wszystkim szybsi, dokładniejsi i groźniejsi. Mimo upału chłopcy walczyli o każdy metr boiska. Widać było, że bardzo zależy im na wygranej. Z ich postawy jestem zadowolony – mówi P. Moliński.

Przed Victorią jednak „tydzień prawdy". – Gramy teraz dwa ciężkie mecze – podkreśla szkoleniowiec drużyny ze Żmudzi. – W środę zmierzymy się z Tomasovią Tomaszów Lubelski na jej terenie, a w sobotę o 16.00 u siebie zagramy ze Świdniczanką Świdnik Mały. Obie drużyny to faworyci naszej grupy – dodaje trener Moliński. **(r)**

Po czerwonej kartce gra się posypała...

UNIA BIAŁOPOLE – GROM RÓŻANIEC 0:4 (0:1)

0:1 – **Podolak** (42), 0:2 – **Paćkowski** (53), 0:3 – **Birut** (55), 0:4 – **Kaproń** (78).

UNIA: Kozłowski, Bureć, Ślusarz, M. Cor, Mateusz Antoniak, Michał Antoniak (46 Leśnicki), Greguła (46 Kociuba), Zdybel (57 Paśnik), Lewkowicz (65 Fronc), Mazur, Poterucha (73 M. Soroka).

Drugiej porażki z rzędu doznał beniaminek czwartej ligi, Unia Białopole. Podopieczni **Tomasza Hawryluka** przegrali dotkliwie u siebie z innym beniaminkiem, Gromem Różaniec.

- Do 36 min. gra była wyrównana, moi zawodnicy dobrze realizowali założenia taktyczne. Nasza gra nie wyglądała źle, nic nie wskazywało na to, że możemy aż tak wysoko przegrać – mówił po spotkaniu szkoleniowiec Unii.

Właśnie w 36 min. boisko – po drugiej żółtej kartce – opuścił **Mateusz Antoniak**. – Pierwsza kartka dla Mateusza należała się, nie mam żadnych uwag. Druga natomiast była już kontrowersyjna. Wydaje mi się, że przewinienie, które popełnił nasz zawodnik, nie kwalifikowało się na upomnienie – podkreśla T. Hawryluk.

Po czerwonej kartce dla Mateusza Antoniaka Grom uzyskał przewagę. – Dopóki graliśmy w komplecie, byliśmy równorzędnym przeciwnikiem dla zespołu gości. Niestety, nasza gra się posypała. Ciężko gra się w dziesięciu, gdy jeszcze panuje upał. W dodatku mamy problemy ze skompletowaniem silnej linii defensywnej. Jeden zawodnik leczy kontuzję, drugi w ubiegłym tygodniu chorował i trzeba było zrobić roszady. W drugiej połowie szybko straciliśmy dwa gole. Grom mógł jeszcze podwyższyć wynik, na szczęście skończyło się na czterech bramkach. Przed nami wyjazd do Biłgoraja, gdzie musimy zapunktować. Szkoda, że ten mecz jest w środę, bo zawodnicy muszą zwalniać się z pracy – stwierdził T. Hawryluk.

Piłkarze Unii swoim kibicom ponownie zaprezentują się w sobotę 15 sierpnia. O godz. 11.00 zagrają z Huczwą Tyszowce. **(r)**

Jak na Saharze...

ORLĘTA ŁUKÓW – START KRASNYSTAW 3:1 (2:0)

1:0 – **Siwek** (15), 2:0 – **Mielnik** (25), 2:1 – **Lenard** (63), 3:1 – **Łukasiewicz** (90).

START: Janiak – Jaroszek, Saj, Lenard, Wojciechowski, A. Kowalski (80 K. Kowalski), Wójtowicz, Dworucha, Ciechan (46 Kowalczyk), Matycz, Kondraciuk.

W ponad trzydziestostopniowym upale przyszło zagrać piłkarzom Orląt Łuków i Startu Krasnystaw. Z tak wysoką temperaturą lepiej poradzili sobie gospodarze, którzy od pierwszych minut zaatakowali bramkę Janiaka. W 15 min. obrońcy gości pozwolili rywalowi wbiec z piłką w pole karne i zagrać ją wzdłuż linii do niepilnowanego Siwka, który miał bardzo dużo wolnej przestrzeni i choć źle przyjął futbolówkę, to jednak zdołał ją umieścić w siatce. Inna sprawa, że prowadząca mecz sędzina wcześniej nie przerwała gry, gdy głowami zderzyli się dwaj zawodnicy z przeciwnych zespołów. – Nasz zawodnik runął na murawę po tym, jak zderzył się z rywalem. Wszyscy myśleliśmy, że akcja zostanie przerwana, bo zdrowie piłkarzy najważniejsze, ale sędzina uznała inaczej – opowiada Marek Kwiecień, trener Startu.

Orlęta wciąż atakowały i 10 minut później podwyższyły wynik. Najpierw jeden z zawodników z Łukowa przed polem karnym wymanewrował kilku obrońców, a następnie „wyłożył" piłkę nadbiegającemu Mielnikowi, który huknął jak z armaty, trafiając w samo okienko bramki Janiaka. Młody golkiper Startu nawet nie interweniował.

Goście w pierwszej połowie przeprowadzili kilka akcji i oddali jeden groźny strzał. Trochę lepiej rozpoczęli drugą część meczu, stwarzając sobie dwie sytuacje. Dopiero jednak w 63 min. po dośrodkowaniu **Pawła Matycza** z rzutu wolnego i ogromnym zamieszaniu **Radosław Lenard** z kilku metrów posłał piłkę pod poprzeczkę. – Po tym golu mieliśmy dobre momenty w tym meczu, widać było, że Orlęta przestraszyły się, ale nie potrafiliśmy tego wykorzystać. Szkoda, bo remis był w naszym zasięgu. Dziś nie było z nami naszego kapitana Daniela Chariasza. Jego brak na boisku był widoczny – dodaje Marek Kwiecień.

Start starał się zmienić niekorzystny wynik, narażając się na kontrataki ze strony drużyny Orląt. Jedną z nich gospodarze zamienili na gola. W 90 min. piłkę na prawej stronie dostał Łukasiewicz, uderzył w górny długi róg i Janiak nie miał nic do powiedzenia. W najbliższą środę 12 bm. o 17.30 w Krasnymstawie Start zmierzy się z Opolaninem Opole Lubelskie, a w sobotę 15 bm. o 17.00 również u siebie z Powiślakiem Końskowola. – Czekają nas dwa ciężkie mecze na własnym stadionie, niemniej jednak będziemy walczyć o jak najlepszy wynik – podkreśla szkoleniowiec Startu. **(r)**

Kanku na Polesie Camp

W dniach 31 lipca - 2 sierpnia w Wolu Uhruskiej odbyło się organizowane Klub Karate Kyokushin Kanku w Chełmie już od 8 lat zgrupowanie pod nazwą Polesie Camp.

Trzydniowe warsztaty poświęcone było doskonaleniu technik karate, układów formalnych kata oraz elementów walki kumite. Ostatniego dnia zgrupowania odbył się egzamin na stopnie kyu. Komendantem zgrupowania był sensei **Krzysztof Kozioł** (1 Dan), a trenerem prowadzącym treningi karate, sensei **Waldemar Kozioł** (3 Dan). Opiekunem uczestników zgrupowania była senpai **Annna Bielecka**. Wydarzenie było nie tylko doskonałą szkołą karate, ale i okazją do integracji. Wśród uczestników znajdowały się bowiem osoby z niepełnosprawnościami. **(k)**

Ruszył Puchar Polski

Bez niespodzianek w I rundzie Pucharu Polski na szczeblu okręgowym. Najbardziej zacięty bój o awans stoczono w Pławanicach gdzie tamtejszy GKS przegrał z wyżej notowanym Ogniwem Wierzbica 2:3, choć w pewnym momencie prowadził nawet 2:1. Dość niespodziewanie Granicy Dorohusk postawił się nie rywalizujący w żadnej z oficjalnych lig klub Oldboje Włodawa. Podopieczni Marka Grzywny decydujące o awansie bramki strzelili dopiero w końcówce meczu. Źle przerwa spowodowana epidemią podziałała na zawodników z Woli Uhruskiej. Vitrum przegrał z Hutnikiem Dubeczno aż 0:10. Do pogromów doszło też w Leśniowicach i Kraśniczynie. Astra przegrała 1:9 z Hetmanem Żółkiewka, a Tatran 2:9 z Ruchem Izbica. Mecz Vojsławii ze Zniczem Siennica Różana w ogóle się nie odbył. Zespół z Wojsławic przebywał na… kwarantannie. Komplet wyników I rundy Pucharu Polski ChOZPN:

GKS PŁAWANICE KAMIEŃ - OGNIWO WIERZBICA 2:3 (0:1)

0:1 – **Knot** (26), 1:1 – **Gajewski** (54), 2:1 – **Wiśniewski** (66), 2:2 – **Skorupski** (77), 2:3 – **Stańczuk** (90).

OLDBOJE WŁODAWA - GRANICA DOROHUSK 0:2 (0:0)

0:1 - **Drzewicki** (78), 0:2 - **Słomka** 90 (karny).

TATRAN KRAŚNICZYN - RUCH IZBICA 2:9 (0:6)

0:1 – **Maciej Śliwa** (8), 0:2 – **Gałka** (9), 0:3 – **Szymczuk** (14), 0:4 – **Gałka** (23), 0:5 – **Gałka** (25), 0:6 – **Maciej Śliwa** (40), 1:6 – **D. Sadlak** (50), 2:6 – **Tokarczyk** (60), 2:7 – **Gałka** (68), 2:8 – **Hopko** (70), 2:9 – **P. Lewandowski** (85).

ASTRA LEŚNIOWICE - HETMAN ŻÓŁKIEWKA 1:9 (0:3)

0:1 – **Sawicki** (4), 0:2 – **Wanielista** (31), 0:3 – **Sawicki** (40), 0:4 – **Prus** (66), 0:5 – **Prus** (70), 0:6 – **Sawicki** (77), 1:6 – **Bereda** (79), 1:7 – **Miedźwiedź** (89), 1:8 – **Sawicki** (90), 1:9 – **Miedźwiedź** (90+2).

MKS SIEDLISKA - UNIA REJOWIEC 0:5 (0:0)

0:1 – **Szajduk** (47), 0:2 – **Rossa** (50), 0:3 – **Niezbecki** (56), 0:4 – **Kwiatosz** (61), 0:5 – **Niezbecki** (85).

HUTNIK DUBECZNO - VITRUM WOLA UHRUSKA 10:0 (5:0)

1:0 - **Krawczyk** (17), 2:0 - **Cholawo** 20 (samobójcza), 3:0 – **Głuch** (35), 4:0 – **Głuch** (39), 5:0 – **Barnaś** (44 samobójcza), 6:0 – **M. Stalbowski** (51), 7:0 – **P. Stalbowski** (53), 8:0 – **M. Stalbowski** (69), 9:0 – **Głuch** (75), 10:0 – **P. Stalbowski** (87).

VOJSŁAWIA WOJSŁAWICE - ZNICZ SIENNICA RÓŻANA 0:3 walkower. (k)

Kibicuj Chełmiance!

W niedzielę 16 sierpnia o 15.30 w ramach czwartej kolejki piłkarskiej III ligi zespół Chełmianki na stadionie miejskim w Chełmie zagra z beniaminkiem ŁKS Łagów. Przypomnijmy, kobiety, dzieci i uczniowie do lat 15, a także osoby niepełnosprawne mogą wejść na stadion bezpłatnie. Bilet normalny kosztuje 10 zł, a ulgowy – 7 zł. Przyjdź na mecz i kibicuj biało-zielonym! **(r)**

Siatkarki Tempa ze złotem!

Julia Radelczuk i **Martyna Bielak**, zawodniczki Tempa Chełm, zdobyły złoty medal mistrzostw Polski młodziczek w siatkówce plażowej! To wielki sukces młodych chełmskich siatkarek. Turniej finałowy odbył się w Obornikach Śląskich. W meczu o pierwsze miejsce Julia i Martyna pokonały Oliwię Caputę i Wiktorię Matusik ze Stali Śrubiarnia Żywiec 2:0 w setach 21:18 i 21:13. Ponadto Julia Radelczuk otrzymała nagrodę MVP turnieju! **(r)**

eprasa.pl 3447cdf9b2

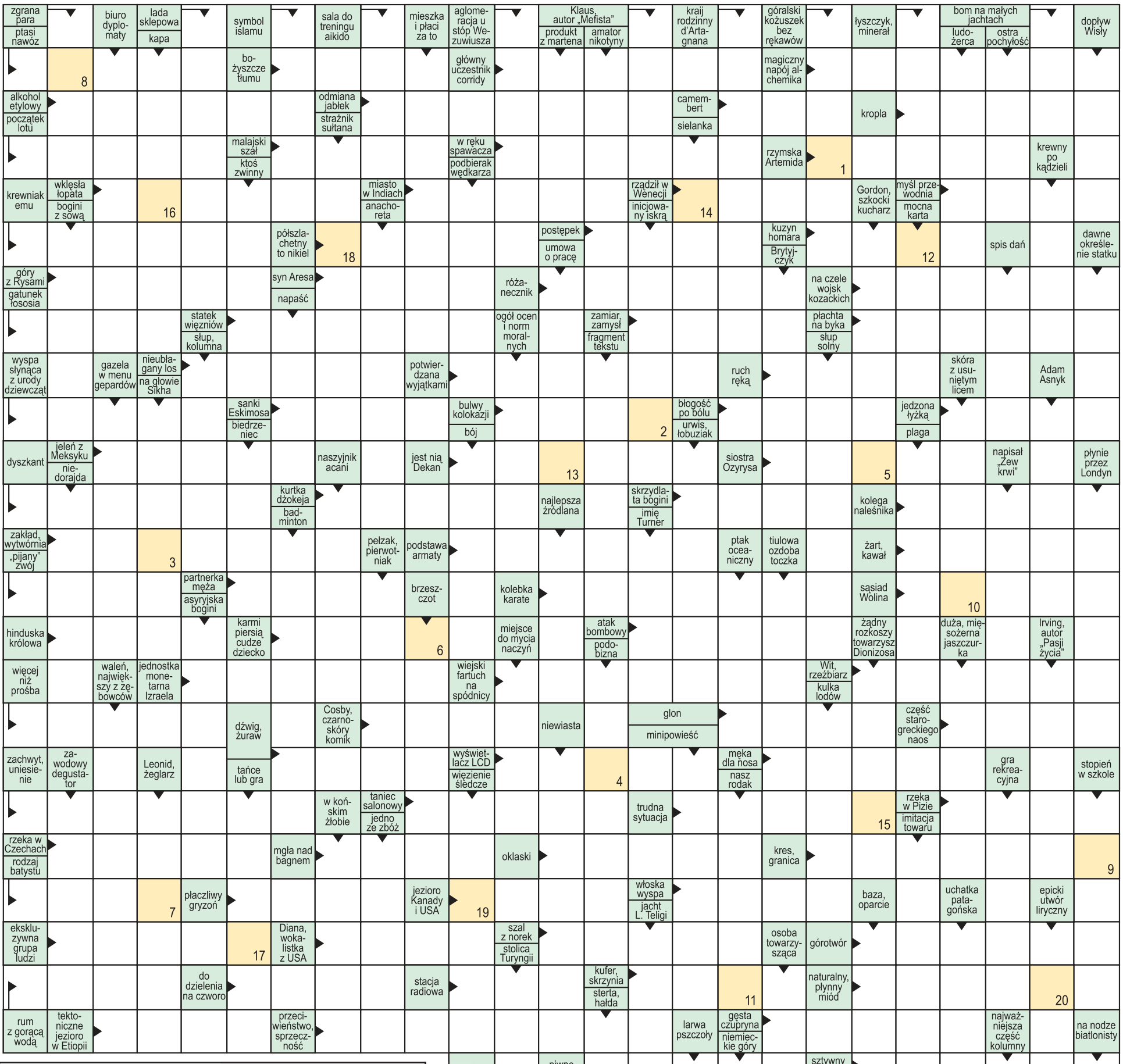

nowy tydzień tygodnik lokalny

stówka co tydzień!

KUPON - krzyżówka 32/2020

Rozwiązanie krzyżówki wraz z wyciętym kuponem należy nadesłać pocztą, wrzucić do naszej skrzynki ogłoszeniowej lub przynieść do redakcji (Chełm, ul. Lwowska 14) w ciągu 10 dni od daty ukazania się tego numeru. Wśród nadawców rozlosujemy 100 zł oraz dwie nagrody niespodzianki.

AGFA Agfa Image Center
wywołanie zdjęć cyfrowych
zdjęcia do dokumentów
zdjęcia ze slajdów
zdjęcia ze zdjęcia
skanowanie negatywów
fotogadżety
Chełm, Lwowska 8
tel. (082) 565-66-16
fototam.pl
agfachelm@fototam.pl

Litery z pól ponumerowanych od 1 do 27 utworzą rozwiązanie - przysłowie.

1	2	3	4	5	6	7	8	9	10	11	12	13	14	15	16	17	18	19	20	21	22	23	24	25	26	27

100 zł za rozwiązanie krzyżówki z wydania nr 23/2020 otrzymuje **Adam Legieć** (Zażółkiew), a nagrody niespodzianki - **Andrzej Nowak** (Chełm) i **Mirosław Kryszczuk** (Czerniejów)

MASZ NAGRODĘ? Nie musisz się ruszać z domu.
Okres odbioru nagród przedłużamy do końca stanu epidemii plus 60 dni.

eprasa.pl 3447cdf9b2