41 Bieg Sylwestrowy za nami. Co działo się na trasie?



Protest rolników.
Ciągniki zgromadziły się w rejonie węzła S5



Nr 1 (1518) 2 - 7 I 2026 | Rok zał. 1993 | Cena: 5 zł (5% VAT) | Redaktor: Daniel Długosz | ISSN1234-4982

NOWa
POWIATOWY TYGODNIK LOKALNY
gazeta trzebnicka
lokalne jest fajne
www.nowagazeta.pl | www.facebook.com/gazeta.trzebnicka | 100% KAPITAŁU POLSKIEGO

Na tej linii przestaną kursować pociągi!
Decyzja zapadła



Kolejny numer gazety w czwartek - 8 stycznia

O tym nie przeczytacie w samorządowej gazetce

Kaganiec na radnych uchylony. Uchwała była podjęta z istotnym naruszeniem prawa

GMINY: TRZEBNICA, OBORNIKI ŚLĄSKIE, ŻMIGRÓD, PRUSICE, WISZNIA MAŁA, ZAWONIA

TYLKO U NAS

Burmistrz uderza w radną, a Ona nie pozostała mu dłużna



Bo są historie, które poruszają serce.
Najwierniejszy Czytelnik



Budżet przyjęty. Jakie inwestycje będą realizowane?

Przemoc, o której często się milczy

Po świętach prosto do więzienia

Jak wyglądają święta na służbie?
Gdy inni świętują, oni czuwają





REKLAMA



REKLAMA



REKLAMA



REKLAMA

eprasa.pl 368a3fe27c

/gazeta.trzebnicka
www.nowagazeta.pl
NOWa powiatowy tygodnik lokalny gazeta trzebnicka
Nr 1 (1518) 2 - 7 I 2026
e-mail: redakcja@nowagazeta.pl
tel. interwencyjny: 693-44-61-41

CYTAT TYGODNIA

„Nie można również przyznać radzie gminy kompetencji do opiniowania, a tym samym CENZUROWANIA sposobu wykonywania mandatu przez poszczególnych radnych"

Czytaj na...

Stronie 5

LICZBA TYGODNIA

41.

Uliczny Bieg Sylwestrowy Trzebnica 2025 za nami!

Zobacz zdjęcia na...

Stronie 14-15

Ceny paliw

30.12.2025 r.

STACJA PALIW	PB 95	ON	LPG
Inter Marche Trzebnica	5,49	5,75	2,55
Matłok Trzebnica	5,57	5,84	2,60
PKN Orlen Żmigród ul. Parkowa 4a	5,51	5,85	2,79
PKN Orlen Oborniki Śląskie	5,75	6,09	2,67

KONKURS ROZSTRZYGNIĘTY

Grudniowy konkurs „Tortusiowo z NOWą" rozstrzygnięty

Rozstrzygnęliśmy grudniowy konkurs "Tortusiowo z NOWą". Spośród otrzymanych kuponów wybraliśmy jeden, którego autor przekonał nas swym uzasadnieniem. Informujemy, że zwycięzcą grudniowej zabawy został Pan **DANIEL ZUBA.** Zwycięzca proszony jest o kontakt z redakcją (tel. 71/312-19-62) w celu ustalenia szczegółów odbioru Vouchera uprawniającego do otrzymania tortu z firmy "BEZA".

Zachęcamy do udziału w naszej zabawie. Co miesiąc rozdajemy jeden tort, ufundowany przez Cukiernię "BEZA" z Obornik Śl.

Jeżeli chcesz zrobić niespodziankę swoim najbliższym lub sobie, weź udział w naszej zabawie, a Cukiernia Beza przygotuje słodkości specjalnie dla Ciebie.

Zasady są bardzo proste: wytnij zamieszczony w NOWej gazecie trzebnickiej kupon, wpisz swoje dane oraz uzasadnij, dlaczego właśnie Ty zasługujesz na słodki upominek. Wypełniony kupon przynieś do redakcji, przyślij zdjęcie kuponu na adres mailowy redakcja@nowagazeta.pl lub prześlij go pocztą na adres redakcji: 55-100 Trzebnica, ul. Armii Krajowej 2B.

Na wypełnione kupony czekamy do końca miesiąca. W pierwszym wydaniu kolejnego miesiąca na łamach gazety poinformujemy zwycięzcę naszej zabawy o wygranej.

***Regulamin konkursu w redakcji.**

KUPON KONKURSOWY

CUKIERNIA BEZA A.E. Kozłowscy

TORTUSIOWO Z „NOWĄ"

Wierzysz czy nie wierzysz możesz wygrać torta z „BEZY"!



IMIĘ: .....

NAZWISKO: .....

NR TELEFONU: .....

DLACZEGO JA POWINIENEM OTRZYMAĆ TORT Z CUKIERNI „BEZA": .....

.....

.....

.....

.....

.....

☑ „Wyrażam zgodę na przetwarzanie moich danych osobowych przez Agencję Reklamową NOWa s.c. w Trzebnicy na potrzeby przeprowadzenia konkursu o nazwie „Tortusiowo z NOWą" i wydania nagrody, zgodnie z regulaminem konkursu i przepisami ustawy z dnia 29 sierpnia 1997r. o ochronie danych osobowych (tekst jednolity Dz. U. z 2014r., poz. 1182).

Renta wdowia - komu przysługuje, a komu ZUS odmówi świadczenia

Renta wdowia nie jest odrębnym świadczeniem, lecz połączeniem dwóch: własnego (np. emerytury lub renty z tytułu niezdolności do pracy) oraz renty rodzinnej po zmarłym małżonku. Aby ZUS mógł ją wypłacić, konieczne jest spełnienie wszystkich warunków przewidzianych w przepisach.

Kobieta musi mieć co najmniej 60 lat, mężczyzna – 65 lat, do dnia śmierci małżonka pozostawać z nim we wspólności małżeńskiej, nie pozostawać obecnie w nowym związku małżeńskim oraz nabyć prawo do renty rodzinnej nie wcześniej niż w wieku 55 lat (kobiety) i 60 lat (mężczyźni). Niespełnienie choćby jednego z tych warunków skutkuje decyzją odmowną.

ZUS podkreśla, że nie każda wdowa i nie każdy wdowiec otrzyma świadczenie. Do tej pory wydano 123,7 tys. decyzji odmownych. Najczęstsze przyczyny to zbyt wysoka kwota już pobieranego świadczenia (powyżej trzykrotności najniższej emerytury), brak prawa do renty rodzinnej lub własnego świadczenia, a także niespełnienie kryteriów wieku czy pozostawania we wspólności małżeńskiej. Jednocześnie z wyliczeń ZUS wynika, że osoby, które spełniają warunki, zyskują średnio 350,83 zł miesięcznie w skali kraju.



FOT. ZUS

Najczęstsze powody odmowy świadczenia przyznania

- zbyt wysoka kwota świadczenia aktualnie wypłacanego (powyżej trzykrotności kwoty najniższej emerytury) – 49,4 tys. przypadków,
- nabycie prawa do renty rodzinnej po zmarłym małżonku wcześniej niż 5 lat przed osiągnięciem powszechnego wieku emerytalnego – 29,7 tys. przypadków,
- brak prawa do renty rodzinnej
- brak prawa do własnego świadczenia
- niepozostawanie we wspólności małżeńskiej do dnia śmierci małżonka
- zawarcie nowego związku małżeńskiego
- nieosiągnięcie powszechnego wieku emerytalnego

Osoby zainteresowane mogą samodzielnie sprawdzić swoje uprawnienia dzięki interaktywnej ankiecie dostępnej na stronie www.zus.pl. Od decyzji ZUS przysługuje również odwołanie do sądu pracy i ubezpieczeń społecznych w terminie miesiąca od jej doręczenia.

oprac. red.

Po świętach prosto do więzienia

Czas świętowania Bożego Narodzenia dla dwóch mężczyzn z naszego powiatu nie był pomyślny. W odstępie kilku dni policjanci z Komendy Powiatowej Policji w Trzebnicy zatrzymali dwóch poszukiwanych przez wymiar sprawiedliwości mężczyzn. Jeden z nich figurował na liście gończej.

Do pierwszego zatrzymania doszło w piątek 26 grudnia. Policjanci zostali skierowani na interwencję do jednego z domów na terenie powiatu. Z pozoru była to rutynowa czynność. Sytuacja zmieniła się w chwili sprawdzania danych mieszkańców. Okazało się, że 33-letni mężczyzna od dawna był poszukiwany listem gończym wydanym przez Sąd Rejonowy w Trzebnicy. Ciążył na nim wyrok roku pozbawienia wolności. Tego dnia świąteczny spokój ustąpił miejsca policyjnym procedurom, a mężczyzna został zatrzymany.

Kolejna interwencja miała miejsce dwa dni później, w niedzielę. Na numer alarmowy zadzwonił mężczyzna, informując, że ktoś próbuje dostać się do jego domu. Policjanci natychmiast pojechali pod wskazany adres. Na miejscu nie potwierdzili jednak próby włamania. Zgłoszenie okazało się bezpodstawne. Podczas legitymowania zgłaszającego wyszło na jaw, że 43-letni mężczyzna również jest osobą poszukiwaną. Miał do odbycia cztery miesiące kary pozbawienia wolności.



FOT. KPP W TRZEBNICY

Obaj mężczyźni zostali zatrzymani i przewiezieni do trzebnickiej komendy. Po sporządzeniu niezbędnej dokumentacji noc spędzili w policyjnym pomieszczeniu dla osób zatrzymanych. Następnego dnia zostali doprowadzeni do Aresztu Śledczego we Wrocławiu. Dla nich koniec roku okazał się zamknięciem spraw, przed którymi nie dało się już uciec. Źródło: KPP w Trzebnicy.

TN



REKLAMA



REKLAMA

NOWa powiatowy tygodnik lokalny gazeta trzebnicka
Stowarzyszenie Gazet Lokalnych

Wydawca: NOWAPRESS s.c. Daniel Długosz, Kinga Długosz
Adres wydawcy i redakcji: 55-100 Trzebnica, ul. Armii Krajowej 2B tel. 71 312 19 62 lub 71 387 21 31 redakcja@nowagazeta.pl, nowagazeta.pl
Biuro reklam i ogłoszeń: Ewelina Florek, tel. 601-735-810 reklama@nowagazeta.pl

Druk: Polska Presse o/Sosnowiec
Nakład wydawnictwa: do 4000 egz.
Redaktor Naczelny: Daniel Długosz, tel. 603 666 370
Sekretarz redakcji: Ewelina Florek
Redaguje zespół: Magdalena Szymańska, Kinga Długosz, Tomasz Nawrot
DTP: Daniel Długosz, Ewelina Florek
Grafik: Ewelina Florek

Redakcja nie zwraca tekstów niezamówionych oraz zastrzega sobie prawo do skracania nadesłanych tekstów, listów i informacji. Za treść reklam i ogłoszeń, listów i polemik, jak również zawartość dodatku TV redakcja nie ponosi odpowiedzialności. Treść artykułów, wzory reklam i projekty graficzne są chronione prawem autorskim. Rozpowszechnianie bez zgody wydawcy jest zabronione.

eprasa.pl 368a3fe27c

Burmistrz uderza w radną, a Ona nie pozostała mu dłużna

Marek Długozima już na sesji próbował uderzać w radną Grażynę Madalińską, te jednak nie dała sobą manipulować i powiedziała co o tym myśli, a ponieważ sesje są nagrywane, każdy mógł zobaczyć co tam się działo. Tymczasem zaraz po sesji burmistrz ponownie zaatakował.



Grażyna Madalińska, radna klubu Koalicja Obywatelska

Tym razem zrobił to za pomocą postu na oficjalnym profilu burmistrza. To o tyle ważne, bo jak informuje radna, włodarz ją zablokował, a więc nie może skomentować jego narracji i pewnie dlatego do całej sytuacji odniosła się w swoim wpisie w mediach społecznościowych. O co chodzi?

Marek Długozima nie zwracając uwagę na liczby i twarde fakty, które zostały zaprezentowane w budżecie na 2026 rok poinformował, że budżet jego autorstwa jest „proinwestycyjny i prorozwojowy", ale żadnej inwestycji nie wymienił. Pokazał jedynie dochody i wydatki, ale słowem nie wspomniał, że już na starcie jest 8 milionowy deficyt. Cały post, to przechwalanie się sukcesami sprzed lat. Kolejny raz włodarz przekonuje też, że „trzebnica znajduje się również na ostatniej prostej do uzyskania statusu uzdrowiska", choć pomimo upływu blisko 13 lat nie złożył nawet wniosku o jago nadanie. Nie złożył też wymaganego operatu uzdrowiskowego, choć gmina zapłaciła za dokument blisko 74 tysiące złotych. Zamiast tego pod koniec wpisu zaatakował radną Madalińską pisząc:

„W obliczu tych inwestycji dziwię się, że radna Madalińska głosuje przeciw temu budżetowi. Z jednej strony dziękuje mi za te inwestycje i zadbanie o szkołę, a w kolejnej chwili głosuje przeciw nim. Jak sama powiedziała mi w prywatnej rozmowie: „gdy wchodzi się między przysłowiowe wrony (radnego Ćwikłę i Śmiertkę), to trzeba krakać jak i one." Mam jednak nadzieję na chwilę opamiętania Pani Radnej, by nie wchodziła w prywatne gierki kolegów ze swojego klubu i nie była ich instrumentem, tylko zadbała o sprawy swoich mieszkańców."

Na odpowiedź radnej nie trzeba było długo czekać. W kilku zdaniach wręcz znokautowała burmistrza. A ponieważ fakty przytoczone przez radną są istotne, postanowiliśmy opublikować cały jej wpis:

„Szanowni Mieszkańcy, Budżet to nie tylko liczby, to przede wszystkim uczciwość wobec wyborców. Ostatni post Pana Burmistrza, pełen osobistych wycieczek i złośliwości pod moim adresem, ma odwrócić uwagę od niewygodnych faktów oraz braku merytorycznej debaty w Radzie Miejskiej.

1. Niezależność to fundament, a nie „instrument"

Pan Burmistrz publicznie próbuje mnie ośmieszyć, wyciągając fragmenty prywatnej rozmowy o „wronach". Wyjaśnijmy to: Klub Radnych Koalicji Obywatelskiej przy Radzie Miejskiej w Trzebnicy, który tworzę ze Sławomirem Ćwikłą i Krzysztofem Śmiertką, powstał po to, by przywrócić w naszej gminie transparentność. Moje „nie" dla budżetu to wynik rzetelnej analizy dokumentów, a nie „prywatnych gierek". Każdy czyta i rozumie jak chce – ja podejmuję decyzje samodzielnie, kierując się interesem mieszkańców, a nie ślepym posłuszeństwem.

2. Transparentność według Burmistrza: Kamery i milczenie

Pan Burmistrz chwali się sukcesami, ale zapomina wspomnieć, jak wyglądają sesje Rady:

 Radny Marcin Raczyński złożył wniosek, aby kamery obejmowały całą salę, a nie tylko radnych ugrupowania Burmistrza. Przewodniczący Mateusz Stanisz uciął temat krótkim: *„ja będę głosował przeciw"*. Czego boi się władza?

 Radni Burmistrza milczą – nie bronią własnych projektów i nie podejmują dyskusji nad uchwałami opozycji. Zasadniczo trudno usłyszeć, jakie mają zdanie na jakikolwiek temat. Sesja to miejsce debaty, a nie uroczysta akademia ku czciwłodarza.

3. Petycja jako „gorący kartofel" i realne cięcia kursów

Jako inicjatorka petycji w sprawie likwidacji wykluczenia komunikacyjnego, muszę obnażyć kolejną manipulację: Moja petycja przez blisko 3 miesiące leżała w głębokiej szufladzie, po czym Burmistrz nagle stwierdził, że nie jest jej adresatem i przekazał ją Radzie Miejskiej. To żenująca spychologia – petycja stała się dla Burmistrza „gorącym kartoflem", z którym nie wie, co zrobić. Zapowiedzi większych wydatków na komunikację miejską to iluzja: gminna komunikacja zostanie okrojona o 37 000 km! To rozwiązanie jest „zaszyte" w budżecie pod postacią cięć. W praktyce stracimy na połączeniach – będzie ich po prostu mniej dla Skarszyna i Boleścina.

4. Logiczny szpagat w sprawie drogi 1371 (Skarszyn – Boleścin – Piersno)

To jaskrawy przykład przypisywania sobie cudzych zasług przy zerowym zaangażowaniu własnych środków:

 Fakt 1: Środki (700 tys. zł) zaplanowano w projekcie budżetu Starostwa Powiatowego dzięki staraniom naszego Klubu (pismo z 30 września) i moim wnioskom do Zarządu Dróg Powiatowych

 Fakt 2: Budżet Powiatu będzie głosowany dopiero 22 grudnia. Burmistrz ogłaszadziś sukces inwestycji, która w gminnym budżecie gminy Trzebnica ma zapisane 0 zł.

 Fakt 3: W Radzie Powiatu nie ma ani jednego radnego z komitetu Burmistrza„Skuteczni dla Rozwoju". Jak zatem Pan Burmistrz może twierdzić, że to efekt jego„starań"? To przypisywanie sobie efektów pracy innych osób.

 Fakt 4: mimo naszego wniosku do Gminy Trzebnica o współfinansowanie tego projektu, nie został on uwzględniony. Gmina przeznaczy na ten cel w przyszłym roku 0 PLN.

5. Gdzie uciekają Państwa pieniądze? (Zagadka parkomatów)

W budżecie zapisano 83.000 zł na płatne parkowanie. Skoro system i dzierżawa to ok. 32.400 zł, to na co idzie pozostałe 50.600 zł? Ponad 4000 zł miesięcznie na „obsługę i sprzątanie" kilku maszyn? Czy naprawdę nie mogą tego robić obecni pracownicy gminni? Takie wydatki budują deficyt i kolejne miliony długu.

6. „Zarządzanie przez zwłokę" – sprawa parkingu dla inwalidów

Od sierpnia staramy się wymusić na Burmistrzu wyznaczenie miejsc parkingowych dla osób niepełnosprawnych na placu targowym. Na każde pytanie o brak postępów słyszę lakoniczne: *„Robię"* lub *„zastanowię się"*. Mamy grudzień, a miejsc jak nie było, tak nie ma. To jaskrawy przykład lekceważenia potrzeb osób najbardziej potrzebujących wsparcia. Jeśli wymalowanie dwóch „kopert" i postawienie znaków przerasta możliwości urzędu od blisko pół roku, to mamy do czynienia z rażącą nieudolnością, którą Burmistrz próbuje przykryć słowem „robię". W budżecie zabrakło pewnie kwoty na zakup farby…

Podsumowanie

Dobre wiadomości, jak termomodernizacja szkoły w Boleścinie (o którą od lat zabiegaliśmy) czy boisko w Głuchowie, zawsze będą miały moje poparcie. Ale nie mogą one służyć jako „zasłona dymna" dla okrajania komunikacji i braku gospodarności. Moim zadaniem jest dbać o Mieszkańców, a nie o dobre samopoczucie Pana Burmistrza. Moją pracę ocenią wyborcy i Ci, którzy dobrze mnie znają, a nie PR-owe wpisy o „krakaniu"." - zakończyła radna Grażyna Madalińska.

Daniel Długosz

Krótko z Gminy Trzebnica

Wigilia emerytów i rencistów

17 grudnia w Hotelu Trzebnica miało miejsce spotkanie wigilijne Stowarzyszenia Emerytów i Rencistów. Ponad 200 seniorów wspólnie świętowało nadejście Bożego Narodzenia. W spotkaniu uczestniczyli członkowie stowarzyszenia oraz zaproszeni goście. Prezes Helena Jaworska oraz wszyscy emeryci i renciści otrzymali podziękowania za aktywność i wkład w życie lokalnej wspólnoty. Wieczór uświetniły kolędy zespołu Tadeusza Boguckiego, dzielenie się opłatkiem oraz wspólna modlitwa prowadzona przez ks. Piotra Filasa.

„Rodzinna bombka" w Galerii Trzebnickiej

W Galerii Trzebnica miało miejsce uroczyste otwarcie pierwszej edycji Gminnego Konkursu Plastycznego „Rodzinna bombka – świąteczna magia wspólnego tworzenia". Dzieci wraz z bliskimi przygotowały aż 112 niezwykłych ozdób choinkowych – każda z nich była niepowtarzalna i wykonana z wielkim zaangażowaniem oraz sercem. Burmistrz Marek Długozima pogratulował młodym twórcom i ich rodzinom, wręczając nagrody oraz podkreślając, że największą wartością konkursu była radość płynąca ze wspólnej pracy. Z tego powodu wszyscy uczestnicy zostali uznani za zwycięzców. Wystawę konkursowych bombek można podziwiać w Galerii Trzebnica do połowy stycznia. To doskonała okazja, by zobaczyć, jak wyjątkowo prezentuje się świąteczna wyobraźnia i kreatywność najmłodszych.

Spotkanie wigilijne w Biedaszkowie Małym

14 grudnia mieszkańcy Biedaszkowa Małego spotkali się w świetlicy wiejskiej, aby z okazji zbliżającego się Bożego Narodzenia podzielić się opłatkiem i spędzić czas w cieple sąsiedzkiej przyjaźni. Czas umiliły jasełka, w których wystąpiły dzieci.

MS

eprasa.pl 368a3fe27c

/gazeta.trzebnicka
www.nowagazeta.pl
NOWA gazeta trzebnicka
Nr 1 (1518) 2 - 7 I 2026
e-mail: redakcja@nowagazeta.pl
tel. interwencyjny: 693-44-61-41

Poszukiwany przez wrocławski sąd został zatrzymany

W sobotni wieczór, 20 grudnia, policjanci z komisariatu w Żmigrodzie ruszyli pod ustalony adres z jednym celem – sprawdzić, czy w mieszkaniu przebywa mężczyzna poszukiwany przez wrocławski sąd, który wydał nakaz jego doprowadzenia do najbliższego aresztu śledczego.

Na miejscu funkcjonariusze zastali 32-letniego mieszkańca naszego powiatu. Sprawdzili jego dane w policyjnej bazie, aby upewnić się, czy to właśnie o niego chodziło. Wszystko się zgadzało – miał trafić do aresztu.

Nie było czasu na zwłokę. Zatrzymany został natychmiast przewieziony do komisariatu w Żmigrodzie, gdzie mundurowi sporządzili wszystkie niezbędne dokumenty. Następnie trafił do policyjnego pomieszczenia dla osób zatrzymanych, a już następnego dnia został przewieziony do Aresztu Śledczego we Wrocławiu, gdzie czeka go wykonanie postanowień sądu. Źródło: KPP w Trzebnicy.



FOT. KPP W TRZEBNICY

TN

Wpadli podczas kontroli. Grozi im więzienie

Policjanci niestety często natrafiają na kierowców, którzy świadomie ignorują zakazy sądowe. Tymczasem złamanie zakazu prowadzenia pojazdów skutkuje nie mandatem, ale odsiadką od trzech miesięcy do pięciu lat. Jest to bowiem przestępstwo. W ostatnim czasie policjanci złapali dwóch mężczyzn prowadzących samochody mimo zakazu.

Pierwszy przypadek wydarzył się tuż przed północą, w czwartek 25 grudnia, gdy ulice gminy Trzebnica tonęły w ciszy świątecznej nocy. Patrol Wydziału Ruchu Drogowego zatrzymał do kontroli samochód, a w nim 32-letniego mężczyznę, mieszkańca naszego powiatu. Policjanci szybko sprawdzili jego dane i natychmiast zobaczyli w systemie aktywny zakaz prowadzenia pojazdów wydany przez Sąd Rejonowy. Chwilę później kierowca musiał pożegnać się z kluczykami, a samochód został przekazany osobie przez niego wskazanej.

Trzy dni później, w niedzielę 28 grudnia, po godzinie 15. policjanci z drogówki natrafili na kolejnego nieodpowiedzialnego kierowcę. Na jednej z dróg gminy Żmigród zatrzymali volkswagena, za kierownicą którego siedział 42-letni mieszkaniec powiatu rawickiego. Podczas rutynowej kontroli wyszło na jaw, że i on posiada aktywny zakaz prowadzenia pojazdów. Mundurowi natychmiast uniemożliwili dalszą jazdę, a mężczyzna zrozumiał, że tym razem nie będzie żadnej wymówki.



Obie sprawy są w toku, a kierowcy muszą liczyć się z poważnymi konsekwencjami prawnymi. Źródło: KPP w Trzebnicy.

TN

Zdradziła go nerwowa reakcja

Sprawa trafi do sądu

Późnym wieczorem w niedzielę, 21 grudnia, gdy zegar zbliżał się do godziny 23., na jednej z dróg w gminie Trzebnica panował już nocny spokój. Ciszę przerwał przejazd oznakowanego radiowozu patrolu interwencyjnego. W jego świetle uwagę policjantów przyciągnął osobowy samochód. Reakcja kierowcy była natychmiastowa i aż nazbyt czytelna – nerwowy ruch, wyraźne zawahanie, jakby nagle zabrakło pewności, dokąd jechać dalej. Dla doświadczonych mundurowych był to sygnał, którego nie sposób zignorować.

Radiowóz ruszył, a po chwili samochód został zatrzymany do kontroli. Za kierownicą siedział 28-letni mieszkaniec naszego powiatu. Rutynowe sprawdzenie danych w policyjnych systemach szybko wykazało, że mężczyzna w ogóle nie powinien prowadzić auta. Nie miał wymaganych uprawnień do kierowania pojazdami mechanicznymi.

Na tym etapie dalsza jazda była wykluczona. Kierowca pożegnał się z perspektywą kontynuowania podróży, a policjanci przystąpili do sporządzenia dokumentacji. Sprawa nie zakończy się na pouczeniu. Czynności wciąż trwają, a wobec 28-latka zostanie skierowany wniosek o ukaranie do Sądu Rejonowego w Trzebnicy.



FOT. KPP W TRZEBNICY

Policja przypomina, że jazda bez uprawnień to nie błahostka. Zgodnie z art. 94 Kodeksu wykroczeń, prowadzenie pojazdu mechanicznego bez wymaganych uprawnień na drodze publicznej, w strefie ruchu lub zamieszkania, może skutkować karą aresztu, ograniczenia wolności albo grzywną, która nie może być niższa niż 1.500 zł. Źródło: KPP w Trzebnicy.

TN

KRONIKA STRAŻACKA

Wypadł z drogi

19 grudnia o godzinie 9:04 dwie jednostki straży pożarnej zadysponowano do Niedar. W okolicach miejscowości na drodze wojewódzkiej nr 340 samochód osobowy wypadł z jezdni i dachował na przydrożnym polu. Pojazdem podróżował tylko kierowca i pies. W chwili przyjazdu ratowników kierujący znajdował na zewnątrz i odmówił przyjęcia pomocy. Strażacy odłączyli akumulator i zakończyli trwające niespełna godzinę działania.

Pożar na nieużytkach

19 grudnia o godzinie 17:31 dwie jednostki ratowniczo-gaśnicze skierowano do Wiszni Małej. Na nieużytkach rolniczych doszło do pożaru składowanych tam gałęzi. Miejsce zdarzenia różniło się od podanego w zgłoszeniu, prawdopodobnie ze względu na dym wydobywający się z pożaru oraz kierunek wiatru. Ogień objął powierzchnię około 5 mkw. Strażacy ugasili płomienie jednym prądem wody. Działania trwały godzinę.

Pomoc w zniesieniu pacjenta

20 grudnia o godzinie 3:16 straż pożarną zadysponowano do Obornik Śląskich. Zespół ratownictwa medycznego potrzebował pomocy w zniesieniu pacjenta do ambulansu. Działania strażaków trwały pół godziny.

Ratowali człowieka

20 grudnia dwie jednostki ratowniczo-gaśnicze zadysponowano do Wielkiej Lipy. Pod wskazanym adresem ratownicy zastali osobę nieprzytomną, której pierwszej pomocy udzielał członek rodziny. Ratownicy przejęli czynności ratunkowe. Przygotowano również lądowisko dla wezwanego śmigłowca Lotniczego Pogotowia Ratunkowego, przybył również zespół ratownictwa medycznego. Niestety, pacjenta nie udało się uratować - po około 30 minutach prowadzenia resuscytacji krążeniowo - oddechowej lekarz stwierdził zgon. Działania trwały ponad godzinę.

Za późno na pomoc

22 grudnia o godzinie 17:38 straż pożarną zadysponowano do Trzebnicy. Służby wezwano z powodu braku kontaktu z właścicielką mieszkania. Istniało podejrzenie, że kobieta przebywa wewnątrz, ponieważ w zamku drzwi tkwił klucz. Na nawoływania nikt nie reagował, zdecydowano więc o otwarciu drzwi przy użyciu sprzętu hydraulicznego i burzącego w asyście policji. Wewnątrz znaleziono kobietę, jednak na pomoc było za późno. Lekarz stwierdził zgon. Działania trwały około pół godziny.

Zderzenie na skrzyżowaniu

24 grudnia o godzinie 12:46 dwie jednostki ratowniczo-gaśnicze zadysponowano do Żmigrodu. Na skrzyżowaniu drogi wojewódzkiej 359 oraz ul. Sportowej zderzyły się dwa samochody. Kierowca Fiata, włączając się do ruchu, nie zauważył Audi jadącego drogą 359. Pojazdami podróżowały trzy osoby, żadna z nich nie odniosła widocznych obrażeń. W wyniku zdarzenia na drogę wyciekły płyny eksploatacyjne. Strażacy zabezpieczyli teren i ocenili stan osób biorących udział w kolizji, jednak nikt nie potrzebował pomocy. Akumulatory w pojazdach zostały odłączone, a rozlewisko płynów obwałowano i posypano sorbentem. Działania trwały 1,5 godziny.

Plama na drodze wojewódzkiej

25 grudnia o godzinie 2:26 dwie jednostki straży pożarnej interweniowały w Prusicach. Na powierzchni około 2 mkw. drogi wojewódzkiej nr 359 rozlane były płyny eksploatacyjne. Strażacy zneutralizowali plamę sorbentem. Działania trwały pół godziny.

Paliły się znicze

26 grudnia o godzinie 19:44 dwie jednostki ratowniczo-gaśnicze zadysponowano do Żmigrodu. Na cmentarzu, na jednym z nagrobków paliły się plastikowe znicze. Strażacy ugasili pożar, podając jeden prąd wody w natarciu. Działania trwały prawie godzinę.

Kolizja na zjeździe z wiaduktu

27 grudnia o godzinie 20:55 straż pożarną wezwano do Marcinowa. Na zjeździe z wiaduktu drogi nr 1345D przed miejscowością doszło do kolizji trzech samochodów osobowych, którymi podróżowało 5 podróżnych. Osoby biorące udział w zdarzeniu nie miały widocznych obrażeń i nie uskarżały się na żadne dolegliwości; odmówiły również przyjęcia pomocy. Nie ucierpiała również infrastruktura drogowa. Strażacy ocenili stan uczestników kolizji i zakończyli trwające pół godziny działania. Na miejscu pozostał patrol policji.

Kobieta spadła z konia

28 grudnia o godzinie 15:15 trzy jednostki ratowniczo-gaśnicze zadysponowano do Ozorowic, gdzie podczas przejażdżki kobieta spadła z konia. Przed przyjazdem ratowników na miejscu zjawił się śmigłowiec Lotniczego Pogotowia Ratunkowego. Poszkodowana była przytomna, w logicznym kontakcie z ratownikami, miała widoczne obrażenia. Koń był pod opieką pracownika stadniny. Strażacy zabezpieczyli teren. Dojazd do miejsca zdarzenia był utrudniony ze względu na brak drogi dojazdowej. Spieszący na pomoc wóz OSP Wisznia Mała „zakopał się" w grząskim terenie. Ostatecznie został został wyciągnięty traktorem rolniczym, a kierowca nie zgłosił uszkodzeń. Strażacy udzielili pomocy zespołowi medycznemu w transporcie poszkodowanej do ambulansu i zabezpieczyli start helikoptera. Działania trwały ponad 2 godziny.

Uderzył w hydrant

28 grudnia o godzinie 21:36 dwa zastępy strażaków skierowano do Komorówka, gdzie samochód osobowy uderzył w hydrant. Uderzenie spowodowało uszkodzenie zaworu, w efekcie czego na drogę zaczęła wypływać woda. Kierowca samochodu nie ucierpiał i nie potrzebował pomocy. Strażacy podjęli próbę zakręcenia zaworu hydrantu, jednak z uwagi na uszkodzenia mechaniczne okazało się to niemożliwe. Na miejsce wezwano więc pogotowie wodociągowe, którego pracownicy zajęli się uszkodzonym urządzeniem. Strażacy odłączyli akumulator w uszkodzonym samochodzie. Zakończyli działania po przekazaniu protokolarnym pojazdu oraz drogi. Akcja trwała 2 godziny.

oprac. MS

eprasa.pl 368a3fe27c

Kaganiec na radnych uchylony

Uchwała była podjęta z istotnym naruszeniem prawa

To, co opozycja zapowiadała od dnia sesji, właśnie stało się faktem. Wojewoda Dolnośląski Anna Żabska stwierdziła nieważność w całości uchwały Rady Miejskiej w Trzebnicy zmieniającej Statut Gminy. Chodzi o głośne przepisy, które – zdaniem radnych opozycji – miały zablokować im dostęp do dokumentów i sparaliżować wykonywanie mandatu.

Rozstrzygnięcie nadzorcze z 18 grudnia 2025 r. nie pozostawia wątpliwości: **rada przekroczyła swoje kompetencje, a uchwała została podjęta z istotnym naruszeniem prawa**





Wojewoda: rada nie może ograniczać praw radnego

W uzasadnieniu nadzoru prawnego czytamy wprost, że Rada Miejska nie miała żadnej podstawy prawnej, by regulować – a tym bardziej ograniczać – prawa radnych wynikające bezpośrednio z ustawy. Kluczowy jest tu art. 24 ust. 2 ustawy o samorządzie gminnym, który daje każdemu radnemu indywidualne prawo do: **wstępu do pomieszczeń urzędu, wglądu w dokumenty, uzyskiwania informacji i materiałów, kontroli spółek i jednostek gminnych.**

Wojewoda jednoznacznie wskazała, że: ***„w drodze aktu prawa miejscowego nie można ani rozszerzać, ani ograniczać uprawnień radnych wynikających wprost z ustawy”.*** A właśnie to – zdaniem nadzoru – zrobiła trzebnicka rada.

Co dokładnie zakwestionował nadzór?

Uchylona uchwała, którą chciał przeforsować Marek Długozima wprowadzała m.in.: **zamknięty katalog urzędników, którzy mogliby udostępniać dokumenty radnym, obowiązek składania wniosków do burmistrza, możliwość uzależnienia dostępu do dokumentów od opinii komisji lub całej rady, dodatkowe terminy i procedury, które de facto mogły blokować kontrolę.**

W ocenie wojewody wszystkie te zapisy **naruszały istotę mandatu radnego i prowadziły do jego cenzurowania.** Co szczególnie mocno wybrzmiało w uzasadnieniu: **rada nie ma prawa opiniować ani „zatwierdzać”, czy inny radny może wykonywać swoje ustawowe uprawnienia.**

„Czerwona kartka” dla burmistrza i jego zaplecza

Przypomnijmy: uchwała została przegłosowana głosami radnych burmistrza Marka Długozimy, przy sprzeciwie całej opozycji. Projekt trafił na sesję na godzinę przed obradami, co samo w sobie wzbudziło ogromne kontrowersje.



Radny Sławomir Ćwikła, który złożył wniosek do wojewody, nie ma dziś wątpliwości, że była to próba „zabetonowania urzędu” i zablokowania niewygodnych kontroli. W emocjonalnym wpisie mówi wprost o kompromitacji obsługi prawnej gminy i radnych, którzy – jak pisze – „podnieśli ręce za łamaniem prawa” i pyta:

- Panie Mecenasie, na projekcie tej uchwały widnieje Pana pieczątka: „Sprawdzono pod względem formalnoprawnym”. Jak można było zaopiniować pozytywnie tak oczywisty BUBEL PRAWNY? Czy lojalność wobec zlecającego jest ważniejsza niż elementarna wiedza prawnicza, rzetelność oraz złożona przysięga? Wojewoda właśnie obnażył jakość tych „porad”. To kompromitacja nie tylko polityczna, ale i merytoryczna. Za to płacimy z publicznych pieniędzy?! Nie wstyd Panu? Przecież to kolejna Pana kompromitacja. Gdzie etyka zawodowa? Gdzie rzetelna ocena sytuacji prawnej?

Odniósł się też wprost, do 13 radnych burmistrza:

- Podnieśliście ręce za łamaniem prawa. Chcieliście, żeby Burmistrz „opiniował”, czy Radny naszej Gminy może zobaczyć dokumenty. Chcieliście cenzury. Wstydźcie się. Dzisiejsza decyzja Wojewody to Wasza czerwona kartka. A może nie macie w swoim domu lustra? Szkoda... Jeśli ich nie macie, chętnie je dla Was zakupimy. Powiedzcie tylko jaki format będzie Wam pasował - i na koniec dodaje: *- My – Klub Radnych Koalicja Obywatelska Trzebnica – nie odpuścimy. Patrzymy Wam na ręce!*

W podobnym tonie wypowiadał się również Marcin Raczyński.

- Rozstrzygnięcie nadzorcze wojewody oczywiście nie mogło być inne i potwierdza to co mówiliśmy podczas głosowania nad tą bezprawną akcją o kryptonimie „kaganiec”. Próba zmiany Statutu Gminy Trzebnica została unieważniona. Burmistrz Marek Długozima panicznie boi się kontroli radnych opozycji. Najwyraźniej ma sporo do ukrycia. Próbował nas zatem w białych rękawiczkach zablokować i ocenzurować rękami radnych ze swojego klubu. Przewodniczący Mateusz Stanisz również nie protestował nad odebraniem praw samemu sobie i ochoczo zagłosował za kagańcem - napisał na swoim FB radny i dodał: *- Panie burmistrzu, listopadowe kontrole to dopiero początek wykorzystania naszych uprawnień. Wiem, że ciężko Panu funkcjonować w świecie opartym na przejrzystości i demokratycznych zasadach, ale my Pana tego nauczymy.*

I on odniósł się wprost do pracy gminnego radcy prawnego:

- Tak Wojewoda odniosła się do uchwały burmistrza Marka Długozimy pozytywnie zaopiniowanej przez gminnego radcę prawnego Andrzeja Górala: „Z kolei - za przyjęty nie tylko bez podstawy prawnej, ale w sposób całkowicie wypaczający ustawowe uprawnienia radnego - uznać należy przepis, w którym przyznano Burmistrzowi prawo do uzależnienia przekazania sprawy do opracowania - a tym samym udzielenia żądanych przez radnego informacji i dokumentów - od opinii właściwej komisji lub Rady. (...) Nie można również przyznać radzie gminy kompetencji do opiniowania, a tym samym CENZUROWANIA sposobu wykonywania mandatu przez poszczególnych radnych” - cytował fragment pisma wojewody.

Statut to nie ustawa. Tego rada zapomniała

Wojewoda przypomniała w rozstrzygnięciu coś, co w samorządzie powinno być oczywiste: **statut gminy nie może zmieniać ani ograniczać ustawy.** Może porządkować kwestie techniczne, organizacyjne, ale nie ingerować w prawa, które ustawodawca przyznał radnym wprost. O tym podczas sesji mówiła opozycja, ale radni burmistrza milczeli, a potem podnieśli rękę nie zwracając uwagi na to, że dochodzi do absurdu.

Co więcej, nadzór zwrócił uwagę, że nowelizacja ustawy z 2018 r. miała wzmocnić pozycję radnych wobec organu wykonawczego, a nie ją osłabiać. Próba odwrócenia tej logiki została uznana za niedopuszczalną.

Co dalej?

Uchwała została wstrzymana z mocy prawa. Gmina może wprawdzie zaskarżyć rozstrzygnięcie do Wojewódzkiego Sądu Administracyjnego, ale argumentacja wojewody jest obszerna, oparta na orzecznictwie NSA i doktrynie prawa. Ale już teraz można wskazać na ogromny sukces opozycji. Zapowiadane kontrole i działania radnych mają doprowadzić do przejrzystości działań burmistrza. Co przyniesie nadchodzący rok? Przekonamy się wkrótce.

Daniel Długosz

Krótko z Gminy Prusice

Jasełka

Koło teatralne ze Szkoły Podstawowej w Prusicach przed świętami zaprosiło gości na spektakl zatytułowany „Świąteczna Przemiana”. Głównym przesłaniem przedstawienia było pokazanie świąt Bożego Narodzenia jako czasu zadumy i bliskości z drugim człowiekiem.

Przydomowe oczyszczalnie dla 60 osób

Gmina Prusice informuje, że po zakończeniu naboru deklaracji do projektu budowy przydomowych oczyszczalni ścieków zakwalifikowano 60 osób. Decydująca była kolejność zgłoszeń i wytyczne naboru. Po Nowym Roku nastąpi weryfikacja warunków technicznych pod montaż oczyszczalni, na podstawie której przygotowana zostanie dokumentacja niezbędna do wniosku o dofinansowanie w ramach Planu Strategicznego WPR 2023–2027.

MS

Krótko z Gminy Zawonia

Nie strzelaj w sylwestra

Gmina Zawonia włączyła się do akcji "Nie strzelaj w sylwestra". Akcja ma na celu zwrócenie uwagi na negatywne skutki wystrzeliwania fajerwerków. Towarzyszące tym pokazom hałas i błyski światła powodują u osób wrażliwych ogromny stres. Cierpią również zwierzęta domowe i dzikie, płoszone hukiem i światłem. Prawo dopuszcza sylwestrowe fajerwerki, więc nikomu nie można zakazać ich użycia w tę noc, ale "Nie strzelaj w sylwestra" zachęca do rezygnacji z petard na rzecz bezpieczniejszej, alternatywnej zabawy, co chroni przyrodę i - ludzi.

Kiedy do PSZOK?

Gmina Zawonia informuje, że Punkt Selektywnego Zbierania Odpadów Komunalnych będzie nieczynny do 3 stycznia. Wywóz odpadów trzeba zaplanować dopiero po Nowym Roku.

MS

eprasa.pl 368a3fe27c

/gazeta.trzebnicka
www.nowagazeta.pl
NOWA gazeta trzebnicka
Nr 1 (1518) 2 - 7 I 2026
e-mail: redakcja@nowagazeta.pl
tel. interwencyjny: 693-44-61-41

SAMORZĄD WYRÓŻNIONY CERTYFIKATEM „GMINA PROMUJĄCA PROFILAKTYKĘ UZALEŻNIEŃ”

Przemoc, o której często się milczy

W Żmigrodzie odbyła się konferencja poświęcona przeciwdziałaniu przemocy wobec seniorów „Jesień życia bez lęku i strachu”. Spotkanie zorganizowane we wtorek 16 grudnia przez Centrum Usług Społecznych wraz z Instytutem Nowej Kultury przyciągnęło przedstawicieli różnych instytucji oraz lokalnych liderów, by wspólnie poszukiwać skutecznych metod ochrony osób starszych.

Konferencja była okazją do rozmowy o realnym wsparciu dla seniorów i o tym, jak przeciwdziałać przemocy wobec osób starszych. Podczas spotkania mówiono m.in. o procedurze „Niebieskiej Karty”, sposobach przeciwdziałania przemocy domowej wobec seniorów, psychospołecznych mechanizmach wstydu i lojalności oraz o prawnych możliwościach ochrony ofiar w trudnych sytuacjach.

Ewelina Konradowska, dyrektor Centrum Usług Społecznych w Żmigrodzie, podkreślała wagę obecności uczestników:

– *Bardzo dziękuję za państwa obecność. Jest ona wyrazem wrażliwości, odpowiedzialności oraz gotowości do podejmowania tematów trudnych, ale niezwykle ważnych. Przemoc wobec seniorów to zjawisko, które często pozostaje niewidoczne. Ukrywa się za ścianami domów, za relacjami zależności, pozorną troską, wstydem, lękiem i milczeniem* – wyjaśniała we wstępie.



Dalej mówiła, że obecność uczestników konferencji pokazuje sprzeciw wobec obojętności i chęć wspólnego poszukiwania rozwiązań, które zwiększają bezpieczeństwo i godność seniorów. Stwierdziła, że seniorzy to osoby, które przez całe życie budowały nasze rodziny, społeczność i instytucje. Zasługują więc na szacunek, uważność i ochronę, zwłaszcza gdy stają się bardziej zależni od innych. Konferencja stała się przestrzenią do wymiany wiedzy, doświadczeń i dobrych praktyk.

Ewelina Konradowska podkreśliła też znaczenie współpracy między instytucjami:

– *Wierzymy, że tylko współpraca różnych środowisk: pomocy społecznej, ochrony zdrowia, policji, organizacji pozarządowych, oświaty, sądu i lokalnych liderów może przynieść trwałą zmianę* – zaznaczyła.

Dr hab. Magdalena Szafranek, profesor Uniwersytetu Warszawskiego, podkreślała znaczenie działań gminy Żmigród w obszarze profilaktyki:

– *Szanowni państwo, to jest ten miły moment, w którym mogę podsumować dotychczasową działalność Gminy Żmigród w obszarze profilaktyki. Ogromnym uznaniem i szacunkiem wyróżniamy Gminę Żmigród za wieloletnie, konsekwentne i wszechstronne działania w obszarze profilaktyki uzależnień, przeciwdziałania przemocy domowej, wspierania rodzin oraz promowania zdrowego stylu życia* – oznajmiła profesor.

Stwierdziła, że przyznanie tytułu i certyfikatu „Gmina promująca profilaktykę uzależnień” jest wyrazem uznania dla wysiłku władz gminy i lokalnych instytucji. Jak podkreślała profesor Szafranek, efektywność działań wynika ze ścisłej współpracy wielu podmiotów: radnych, Centrum Usług Społecznych, komisji rozwiązywania problemów alkoholowych, zespołu interdyscyplinarnego, policji, kuratorów, pedagogów, psychologów oraz instytucji oświaty i ochrony zdrowia, a także organizacji pozarządowych.



– *Ważnym elementem systemu wsparcia jest punkt informacyjno-konsultacyjny, oferujący bezpłatną pomoc psychologiczną, specjalistyczne poradnictwo w zakresie uzależnień i przemocy oraz wsparcie prawne. Należy również podkreślić nieocenioną rolę działającej od ponad 30 lat grupy wsparcia AA oraz grupy terapeutycznej dla osób uzależnionych i współuzależnionych* – kontynuowała swoją wypowiedź.

Certyfikat wręczono burmistrzowi Gminy Żmigród Robertowi Lewandowskiemu. W imieniu samorządu podziękował wszystkim, którzy przez lata działali na rzecz polityki senioralnej:

– *Chciałbym podziękować w imieniu samorządu Gminy Żmigród i własnym wszystkim dziesiątkom, a może setkom osób, które przez lata działały, działają i na pewno działać będą na rzecz polityki senioralnej.*

Dodał też, że gmina inwestuje w przestrzeń przyjazną seniorom i osobom niepełnosprawnym, przypominając o Centrum Opiekuńczo-Mieszkalnym i nowym urzędzie, gdzie starsi mieszkańcy mogą godnie załatwiać swoje sprawy, a także o licznych programach wsparcia miękkiego finansowanych ze środków zewnętrznych.

Konferencja w Żmigrodzie przypomniała, że zbliżający się okres świąt Bożego Narodzenia to czas, w którym osoby starsze są szczególnie narażone na izolację i zagrożenia związane z przemocą. Właśnie dlatego takie inicjatywy, edukacja i współpraca instytucji oraz lokalnej społeczności mają ogromne znaczenie – by każdy senior mógł spędzić święta w poczuciu bezpieczeństwa, godności i wsparcia.

Tomek Nawrot

Na tej linii przestaną kursować pociągi. Decyzja zapadła

Pasażerów dojeżdżających koleją z Trzebnicy do Wrocławia czeka kilka miesięcy utrudnień, ale też zapowiedź realnej poprawy komfortu jazdy. Linia zostanie gruntownie przebudowana. Zanim jednak pociągi przyspieszą, podróżnych czeka przesiadka do autobusów zastępczych, a w internecie już rozgorzała dyskusja o sensie i skali tej inwestycji.

Od 1 lutego 2026 roku linia kolejowa Wrocław – Trzebnica zostanie czasowo zamknięta. Na odcinku od Wrocławia Zakrzowa do Trzebnicy pociągi zostaną zastąpione komunikacją autobusową. Jak informuje rzecznik prasowy Kolei Dolnośląskich Andrzej Padniewski, powód jest prosty: infrastruktura wymaga pilnej interwencji. W planach są m.in. wymiana torów i prace na przejazdach kolejowych. Ta trasa przez lata nie przechodziła kompleksowego remontu.



FOT. KOLEJEDOLNOSLASKIE.PL

Po zakończeniu robót pociągi mają jeździć szybciej. Maksymalna prędkość wzrośnie do 100 km/h. Według harmonogramu prace potrwają do połowy czerwca, choć – jak zaznacza rzecznik – podobne inwestycje bywały realizowane szybciej. W optymistycznym wariancie zamknięcie może potrwać od trzech do czterech miesięcy. Szczegóły dotyczące rozkładów jazdy autobusów zastępczych oraz lokalizacji przystanków mają zostać ogłoszone do 15 stycznia.

Zapowiadana od dłuższego czasu elektryfikacja linii tym razem jeszcze nie ruszy. W przyszłym roku zlecone ma być dopiero wykonanie dokumentacji projektowej. Z nieoficjalnych informacji wynika, że pierwsze pociągi elektryczne mogłyby pojawić się na tej trasie najwcześniej w 2032 roku. Co ciekawe, barierą nie są środki finansowe, lecz ograniczenia polskiego systemu energetycznego i brak dostępnych mocy przyłączeniowych.

Zapowiedź remontu szybko wywołała burzliwą dyskusję w mediach społecznościowych. W komentarzach pod postami informacyjnymi pojawiły się pytania o sens podnoszenia prędkości i oczekiwania wobec linii. Część internautów zastanawia się, dlaczego nie przystosować trasy do 160 km/h. Inni studzą emocje. Jak argumentują, linia Wrocław – Trzebnica jest ślepą linią aglomeracyjną z ruchem wyłącznie regionalnym. Pociągi zatrzymują się co kilka kilometrów, więc nawet osiągnięcie 100 km/h bywa trudne, bo zaraz po rozpędzeniu trzeba hamować.

Pojawiają się też bardziej techniczne głosy. Zdaniem komentujących, jazda z prędkością 160 km/h na niespełna 30-kilometrowej trasie nie miałaby sensu. Aby było to możliwe, konieczna byłaby zmiana przebiegu linii, prostowanie łuków, wykup gruntów i długotrwałe procedury administracyjne. To oznaczałoby co najmniej pięć lat przygotowań, a przy protestach i odwołaniach – nawet kilkanaście lat czekania.

Tomek Nawrot

ZUS stawia na wizyty rezerwowane

Dolnośląskie oddziały Zakładu Ubezpieczeń Społecznych konsekwentnie zmieniają sposób obsługi klientów. Już dziś we wszystkich placówkach regionu można zarezerwować wizytę na konkretny dzień i godzinę.

Model wizyt umawianych z wyprzedzeniem jest już testowany w kilku oddziałach w kraju i – jak podaje ZUS – znacząco ogranicza kolejki, a w przyszłości może niemal całkowicie je zlikwidować. Co ważne, osoby bez rezerwacji nadal będą obsługiwane, choć muszą liczyć się z dłuższym oczekiwaniem.

ZUS przypomina również o możliwości załatwienia wielu spraw bez wychodzenia z domu – przez Platformę Usług Internetowych eZUS, aplikację mZUS lub w formie e-wizyty. Rezerwacja spotkania, stacjonarnego lub online, to dziś najprostszy sposób na szybkie i bezstresowe załatwienie spraw urzędowych.

oprac. red.

eprasa.pl 368a3fe27c

Wypunktował burmistrza. Co na to włodarz?

Marcin Raczyński, krótko podsumował ostatnie działania burmistrza, jego obietnice i podał fakty. Obraz, który się z tego wyłania, nie jest optymistyczny. Za fasadą sukcesów, jest wiele pozornych działań i brak skuteczności.

„**Burmistrz Długozima „skuteczny dla rozwoju". W pigułce.**" Taki tytuł nosi najnowszy wpis radnego Marcina Raczyńskiego na portalu społecznościowym. W kilku punktach pokazał, jak wyglądają działania włodarza w kluczowych zagadnieniach.

Po pierwsze: Od 19 lat jako burmistrz stara się o Małą Obwodnicę Trzebnicy. Ciągle przygotowywane są dokumenty, ale prace budowlane nadal nie ruszyły. Nawet pomimo 8 lat rządów jego przyjaciół z PiS, którzy mogli to zdecydowanie przyspieszyć. Taka to właśnie jego skuteczność.

Po drugie: Od lat mówi o Wschodniej Obwodnicy Trzebnicy jednak nie wie jak się do tego zabrać. Jego najnowsza koncepcja nie wcelowała nawet w Małą Obwodnicę, co pokazuje kompletną amatorkę i brak znajomości zagadnienia. A korki w Trzebnicy stale się powiększają.

Po trzecie: Od 13 lat stara się o status uzdrowiska dla Trzebnicy, ale do dzisiaj nie przedłożył operatu uzdrowiskowego w Ministerstwie Zdrowia. Dokument ten jest dopiero pierwszym krokiem w długim procesie opisanym w ustawie. Długozima każdego roku mówi, że uzyskanie statusu uzdrowiska jest już na ostatniej prostej. Niestety tylko mówi - niewiele robi. Wprowadza w błąd mieszkańców.

Po czwarte: Przez kilkanaście lat jego rządów znacząco pogorszyła się jakość powietrza. Wartości rakotwórczego benzopirenu przekroczone są obecnie kilkukrotnie jeśli chodzi o normy roczne. Potwierdziło to ostatnie badanie instytutu Polskiej Akademii Nauk w zestawieniu z badaniem przeprowadzonym w roku 2012 przez ten sam instytut. W roku 2026 Długozima przeznaczył na gminny program walki z kopciuchami 50 tysięcy złotych. Na Panoramę Trzebnicką, gdzie są dziesiątki jego zdjęć w każdym wydaniu idzie kilkaset tysięcy złotych.

Po piąte: Od ponad 4 lat budynek kupiony przez burmistrza Długozimę za 7,8 miliona złotych za publiczne środki popada w ruinę. Jego zakup był według Marka Długozimy wielkim krokiem dla rozwoju Trzebnicy i uzyskaniu statusu uzdrowiska. Dzień 30



listopada 2021 roku był ogłoszony przez niego dniem historycznym dla Trzebnicy. Tak - to było historyczne wyrzucenie naszych pieniędzy w błoto. Budynek niebawem będzie nadawał się do rozbiórki.

Po szóste: Od wielu lat mieszkańcy naszych wsi brodzą w błocie przed swoimi posesjami. Długozima nie potrafi stworzyć obiektywnego programu utwardzania dróg gruntowych, który zapewniłby sprawiedliwe traktowanie wszystkich mieszkańców. Zamiast tego ochoczo wylewa asfalt na drogach i ulicach, przy których mieszkają radni z jego ugrupowania. Ale to oczywiście zupełny przypadek.

Po siódme: Mówi, że przez ostatnie 19 lat wykonał ponad 1000 inwestycji, ale nie umie ich wymienić. Oczywiście wszystkie te inwestycje zrobił sam. Urzędnicy nie istnieją. Urzędnicy istnieją tylko wtedy gdy coś idzie źle i to oni za to odpowiadają.

Dalej radny napisał, że „**za to z wielkich sukcesów mamy:**

- Zrobione studia MBA na Collegium Humanum za pieniądze z naszych podatków. Niestety owe „zdolności" zarządzania przez Długozimę są widoczne na każdym kroku.

- Zdany egzamin doktorski z języka niemieckiego na wysokim poziomie B2 przy faktycznej znajomości tego języka na poziomie dukania. Dzięki zdaniu tego egzaminu online, Długozima otrzymał tytuł doktora nauk ekonomicznych. Znajomość nauk ekonomicznych też niestety wychodzi. Tyle, że wszystkim nam - bokiem.

Podsumowanie jest dla włodarza bardzo gorzkie, bo Marek Długozima znany jest z tego, że przy każdej okazji opowiada ile dla gminy zrobił. Wspomina o sztandarowych inwestycjach, ale nigdy podczas jego przemówień nie usłyszeliśmy informacji o stanie finansów gminy. Włodarz nie podaje zgromadzonym jakie jest zadłużenie gminy (około 121 milionów złotych), nie podaje też ile kosztuje rocznie obsługa zadłużenia, a kwota sięga już ponad 8 mln zł. Nie informuje jak naprawdę wyglądają prace nad przywróceniem statusu uzdrowiska, nie informuje co dzieje się z zakupionym budynkiem i wreszcie nie chce odpowiadać na pytania dziennikarzy. Dlatego aby móc odnieść się do zarzutów nasza redakcja chętnie zaprosi burmistrza Marka Długozimę oraz radnego Marcina Raczyńskiego, do podcastu. Mamy nadzieję, że obaj Panowie zgodzą się na konstruktywną rozmowę, tak aby każda ze stron przedstawiła swój punkt widzenia i aby mogła odpowiedzieć na zarzuty. Zaproszenia wyślemy i poinformujemy, czy radny i burmistrz wezmą udział w programie. Sądzimy, że taka debata może być cenna dla mieszkańców. Poinformujemy was, czy do niej dojdzie.

Daniel Długosz

Fundusze Europejskie dla Dolnego Śląska
Rzeczpospolita Polska
Dofinansowane przez Unię Europejską
DOLNY ŚLĄSK

Powiatowy Urząd Pracy ukończył realizację „Aktywizacja osób bezrobotnych w powiecie trzebnickim w 2025 roku" współfinansowanego przez Unię Europejską z Europejskiego Funduszu Społecznego PLUS, w ramach programu Fundusze Europejskie dla Dolnego Śląska 2021-2027.

Projekt wdrażany był w okresie 1 stycznia 2025 r. – 31 grudnia 2025 r.

Projekt adresowany był do osób pozostających bez zatrudnienia, zarejestrowanych jako bezrobotne w Powiatowym Urzędzie Pracy w Trzebnicy, w tym w szczególności do osób znajdujących się w najtrudniejszej sytuacji na rynku pracy, tj. do: kobiet, osób w wieku 50 lat i więcej, osób z niepełnosprawnościami, osób długotrwale bezrobotnych, osób o niskich kwalifikacjach oraz do osób młodych, w wieku 18-29 lat (zwłaszcza zaliczających się do grupy NEET).

Celem projektu było zwiększenie możliwości zatrudnienia osób bezrobotnych z terenu powiatu trzebnickiego. Na realizację projektu „Aktywizacja osób bezrobotnych w powiecie trzebnickim w 2025 roku" trzebnicki Urząd Pracy pozyskał dofinansowanie w kwocie 2.706.091,41 zł (w tym wkład Unii Europejskiej to 1.894.263,99 zł).

W projekcie brało udział łącznie 148 osób, w tym 104 kobiety. Uczestnicy projektu zostali objęci kompleksowym wsparciem. Każdy z nich realizował Indywidualny Plan Działania i korzystał ze wsparcia w postaci poradnictwa zawodowego lub pośrednictwa pracy. 78 osób (w tym 63 kobiety) wzięło udział w stażach, 1 osoba (mężczyzna) odbyła szkolenie w ramach bonu szkoleniowego, 42 osoby (23 kobiety) otrzymały jednorazowe środki na podjęcie działalności gospodarczej, czyli popularne „dotacje", 5 osób (3 kobiety) otrzymało bon na zasiedlenie, a 22 osoby (w tym 15 kobiet) uczestniczyło w pracach interwencyjnych.

„Aktywizacja osób bezrobotnych w powiecie trzebnickim w 2025 roku"

REKLAMA

eprasa.pl 368a3fe27c

/gazeta.trzebnicka
www.nowagazeta.pl
NOWa powiatowy tygodnik lokalny gazeta trzebnicka
Nr 1 (1518) 2 - 7 I 2026
e-mail: redakcja@nowagazeta.pl
tel. interwencyjny: 693-44-61-41

Krótko Z Gminy Oborniki Śląskie...

Parking w lutym

Trwa budowa parkingu Parkuj i Jedź w Pęgowie – etap 2. W trakcie realizacji inwestycji wystąpiła czasowa przerwa w prowadzeniu robót, spowodowana koniecznością wymiany słupów średniego napięcia przez PKP Energetyka. Działania te były niezbędne dla zapewnienia bezpieczeństwa oraz prawidłowego funkcjonowania infrastruktury technicznej w rejonie inwestycji. Obecnie prace są kontynuowane, a planowany termin zakończenia zadania to koniec lutego 2026 roku.

Pieniądze do wzięcia

Burmistrz Obornik Śl. ogłosił otwarty konkurs ofert na realizację zadań publicznych w 2026 przez organizacje pozarządowe oraz inne podmioty wskazanych w art 3 ust 3 ustawy z 24 kwietnia 2003 r o działalności pożytku publicznego i o wolontariacie. Na wsparcie realizacji zadań publicznych przeznaczono łącznie 890 000 zł. Największa pula środków trafi na upowszechnianie kultury fizycznej i sportu 730 000 zł. Pozostałe kwoty zaplanowano na politykę społeczną i pomoc społeczną 10 000 zł, działalność na rzecz osób w wieku emerytalnym 30 000 zł, promocję i ochronę zdrowia 30 000 zł, kulturę i sztukę 50 000 zł, oświatę i wychowanie 20 000 zł, ochronę środowiska i dziedzictwa naturalnego 10 000 zł, upowszechnianie turystyki 10 000 zł. Terminy składania ofert to 13 styczeń w generatorze eNGO oraz do 14 styczeń do godziny 17. w wersji papierowej dla zadań z zakresu upowszechniania kultury fizycznej i sportu, do 27 stycznia w generatorze eNGO oraz do 28 stycznia do godziny 17. w wersji papierowej dla pozostałych zadań.

TN

Masz temat?
ZADZWOŃ:
693-446-141
Nie jesteśmy obojętni

Spór o dostęp do dokumentów.
Skarga bez rozpatrzenia

Spór o dostęp do dokumentów, granice uprawnień radnego i sposób funkcjonowania urzędu wrócił na sesję Rady Miejskiej w Obornikach Śląskich. Radni rozpatrywali skargę Marka Mańczaka na bezczynność burmistrza, dotyczącą odmowy udostępnienia informacji. Dyskusja szybko wyszła poza ramy jednego wniosku, odsłaniając konflikt i różne interpretacje przepisów.

Podczas ostatniej sesji Rady Miejskiej w Obornikach Śl., w czwartek 18 grudnia, jednym z punktów obrad była skarga radnego Marka Mańczaka na bezczynność Burmistrza Gminy Oborniki Śl. Arkadiusza Poprawy, w sprawie odmowy udostępnienia dokumentów. Komisja Skarg, Wniosków i Petycji przedstawiła swoje stanowisko. Sprawa stała się pretekstem do szerokiej debaty o jawności życia publicznego.

Komisja wyjaśnia

Stanowisko w imieniu Komisji Skarg, Wniosków i Petycji podczas sesji przedstawiła jej wiceprzewodnicząca, Agnieszka Szot. Jak wyjaśniła, komisja przeanalizowała wniosek radnego z sierpnia bieżącego roku oraz obowiązujące przepisy, w tym art. 24 ust. 2 ustawy o samorządzie gminnym.

– *Prawo radnego do uzyskiwania informacji nie ma charakteru absolutnego i każdorazowo wymaga związku żądanych danych z wykonywaniem mandatu* – podkreślała wiceprzewodnicząca w uzasadnieniu.

Komisja sięgnęła także do orzecznictwa wojewódzkich sądów administracyjnych i Naczelnego Sądu Administracyjnego, które potwierdza taką wykładnię przepisów. Zwrócono uwagę, że wniosek złożony przez radnego miał charakter ogólny i nie zawierał uzasadnienia wskazującego, w jaki sposób żądane dokumenty miałyby służyć realizacji konkretnych zadań radnego.

– *Brak takiego doprecyzowania mógł rodzić wątpliwości co do celu złożenia wniosku* – zaznaczyła Agnieszka Szot.

Istotne znaczenie miało również to, że wcześniej, w czerwcu, radny występował o te same dokumenty w trybie dostępu do informacji publicznej. Otrzymał decyzję odmowną, której nie zaskarżył do samorządowego kolegium odwoławczego. Po analizie całości materiału komisja uznała, że burmistrz działał w granicach prawa. Jednocześnie zarekomendowano, by w przyszłości wnioski radnych były formułowane bardziej precyzyjnie. Ostatecznie komisja zaproponowała radzie pozostawienie skargi bez rozpatrzenia.


Radny Marek Mańczak

Tajemnicza faktura

W odpowiedzi na stanowisko komisji głos zabrał radny Marek Mańczak, który podkreślał, że jego wniosek dotyczył udostępnienia konkretnej faktury jednej z firm współpracujących z gminą. Jak argumentował, podstaw prawnych jest kilka. Odwołał się m.in. do art. 61 Konstytucji RP, wskazując, że „każdy obywatel ma prawo do wglądu do dokumentacji samorządu", a także do art. 24 ust. 2 ustawy o samorządzie gminnym, który przyznaje takie uprawnienia radnym. Przywołał również przepisy ustawy o finansach publicznych, podkreślając, że radni mają dostęp do dokumentów księgowych i inwentaryzacyjnych, oraz ustawę o dostępie do informacji publicznej.

Radny zwrócił uwagę na jego zdaniem niespójność działań urzędu. Jak mówił, sekretarz gminy Ewelina Budner, działając w imieniu burmistrza, udostępniała mu faktury i umowy innych firm, natomiast w tym jednym przypadku odmówiono przekazania dokumentów.

– *Skany dokumentów nie są informacją przetworzoną* – zaznaczył, dodając, że w takich sytuacjach nie ma obowiązku wykazywania interesu publicznego ani społecznego.

Mańczak przypomniał również, że na udostępnienie informacji publicznej urząd ma 14 dni, a nie 30. Podkreślał, że według niego radni, nawet wnioskując o informacje przetworzone lub analizy, nie muszą podawać uzasadnienia.

– *Nie ma podstawy prawnej, że radny musi wykazywać uzasadnienie. Uprawnienia kontrolne to są uprawnienia kontrolne* – mówił.

Jako przykład podał działania radnych w innej gminie, którzy uzyskiwali dokumenty finansowe bez konieczności dodatkowego tłumaczenia celu wniosku.

Wniosek bez uzasadnienia

Radca prawny gminy, Marcin Osowiecki, w odpowiedzi na wystąpienie radnego Marka Mańczaka zwracał uwagę, że przywoływane przepisy nie mogą być interpretowane w oderwaniu od całego systemu prawa. Jak podkreślił, konstytucyjne prawo dostępu do informacji nie ma charakteru bezwzględnego.

– *Ten przepis Konstytucji nie jest tak prosty, jak to zostało przedstawione. Zawiera ustępy, które wyraźnie wskazują, że tryb i szczegóły dostępu do informacji regulują ustawy* – zaznaczył.

Jego zdaniem oznacza to konieczność stosowania przepisów ustawy o dostępie do informacji publicznej. Odnosząc się do terminów, radca przyznał, że podstawowy termin wynosi 14 dni. Jednak ustawa dopuszcza jego wydłużenie.

– *Jeżeli z powodów technicznych, organizacyjnych lub ze względu na obszerność materiału termin nie może być dotrzymany, organ ma prawo go przedłużyć, informując o tym wnioskodawcę* – wyjaśniał.

Wskazał również na ograniczenia wynikające z ustawy o finansach publicznych, która – jak mówił – odsyła do przepisów o rachunkowości i informacji publicznej. Radca odniósł się także do kwestii informacji przetworzonej. Przyznał, że pojedyncze skany dokumentów mogą nią nie być, jednak wnioski obejmują-ce kilka lat wstecz wymagają prac archiwalnych.

– *Zgodnie z orzecznictwem sądów to już jest informacja przetworzona i pojawia się pytanie, w jakim celu ma być wykorzystana* – podkreślał, wskazując na brak uzasadnienia związku z wykonywaniem mandatu radnego.

Dezorganizuje pracę urzędu

Następnie głos zabrał Burmistrz gminy, komentując kwestię jawności życia publicznego. Podkreślił, że w gminie nigdy nie ukrywano żadnych informacji, a każdy radny może uzyskać potrzebne dokumenty. Zaznaczył jednak, że nadmierna ilość wniosków radnego Mańczaka, po kilka dziennie, dezorganizuje pracę urzędu, że dotyczą często dokumentów sprzed wielu lat, które wymagają przeszukania archiwów. Jak przyznał burmistrz, w zeszłym tygodniu radny zaczął biegać po pokojach i żądać dokumentów, co jego zdaniem tak nie może wyglądać. Dodał, że wnioski powinny być składane z określeniem rodzaju dokumentów i celu ich wykorzystania, zgodnie z obowiązującymi przepisami, a nie służyć internetowej krytyce urzędu czy burmistrza.

– *Informacje pozyskiwane w urzędzie przez radnego Mańczaka nie są w moim odczuciu związane z pełnieniem obowiązków, a wykorzystywane są w ścieku internetowym do opluwania mnie i urzędników. Stosuje on wybiórczo te dane i w błąd wprowadza naszych mieszkańców* – stwierdził Arkadiusz Poprawa.

Następnie przystąpiono do głosowania nad uchwałą w sprawie rozpatrzenia skargi na bezczynność Burmistrza Obornik Śl., z wnioskiem o pozostawienie skargi bez rozpatrzenia. Głosowanie zakończyło się jednym sprzeciwem, czterema głosami wstrzymującymi się i ośmioma głosami „za". Uchwała została podjęta.

Urząd Miejski na swojej stronie i swoim fanpage'u na Facebooku już nie raz prostował nieprawidłowe informacje, które Marek Mańczak rozpowszechniał w internecie. Radny ten wielokrotnie naraził się pozostałym członkom Rady Miejskiej w Obornikach Śląskich. Absorbuje czas i energię pracownikom Urzędu Miejskiego, innym radnym, ale jak dotąd nic konstruktywnego z tego nie wyszło.

W trakcie składania życzeń z okazji świąt i nadchodzącego nowego roku Burmistrz zwrócił się do radnego:

– *Zachęcam kolegę Marka Mańczaka do tego, żeby zaczął normalnie współpracować z nami. Nie widział w nas czy we mnie wroga, bo tak nie jest. Myślę, że wszyscy mamy wspólny cel rozwijać naszą gminę. Politycznie możemy się różnić, natomiast myślę, że przez te półtora roku niepotrzebnie para szła w gwizdek. Jest takie piękne słowo w języku polskim przepraszam, chyba panu znane. Naprawdę zachęcam do wykorzystania tego słowa, bo wiele złego w stosunku do mnie czy wielu radnych zostało uczynione. Myślę, że to słowo zostanie przyjęte i zachęcam do normalnej współpracy.*

KOMENTARZ REDAKCYJNY: „NOWa" wielokrotnie opisywała tematy związane z dostępem do informacji publicznej. Wiele razy SKO oraz WSA i NSA przyznawały nam rację w sporach z urzędnikami. Dlatego jeszcze raz warto Czytelnikom wyjaśnić istotne kwestie, tym bardziej, że radca prawny urzędu może się jednak mylić.

Informacja przetworzona, to ta, którą urząd na podstawie danych musiałby wytworzyć. Dla przykładu, gdyby jakiś mieszkaniec prosił np. o podanie ile papieru ksero zużywa urząd na jednego pracownika. Takich danych urząd może nie mieć i musiałby to przeliczyć. Wtedy powstałaby nowa informacja i to właśnie jest informacja przetworzona. Jednak gdy mieszkaniec prosi o udostępnienie kopii dokumentów (faktur, umów itp.), które są w posiadaniu urzędu, nawet gdy pochodzą one z poprzednich lat, to takie żądanie jest informacją prostą i każdy urząd ma obowiązek udostępnić te informacje. Wyszukanie dokumentów w archiwach, to nie przetwarzanie informacji, a czynność techniczna realizacji wniosku. Nie ma też znaczenia, do czego komuś potrzebne są te dokumenty i jak wnioskujący je wykorzysta. Mieszkańcy czy radni nie muszą tłumaczyć do czego potrzebują danej informacji publicznej.

Tomek Nawrot

eprasa.pl 368a3fe27c

Budżet przyjęty. Jakie inwestycje będą realizowane?

We wtorek 23 grudnia podczas sesji Rady Gminy Wisznia Mała uchwalono budżet na 2026 rok. Łączne dochody zaplanowano na 125 443 504,88 zł, z czego dochody bieżące wynoszą 99 560 521,49 zł, a dochody majątkowe 25 882 983,39 zł.

Wójt Gminy Wisznia Mała, Jakub Bronowicki, tłumaczył podczas sesji, skąd pochodzą środki:

– *Te dochody bieżące to przede wszystkim udziały w podatkach przekazywane przez państwo. Z tego źródła w przyszłym roku pozyskamy prawie 54 miliony złotych. Do tego dochodzą dochody nasze własne, czyli podatki pobierane przez nas.*

Powiedział, że jest to przede wszystkim podatek od nieruchomości, z którego gmina uzyska ponad 20 mln zł. Z tego 5,3 mln zł wniosą mieszkańcy, a prawie 16 mln zł podmioty gospodarcze.

Łączne wydatki budżetu zaplanowano na 133 602 574,88 zł, w tym wydatki bieżące 91 437 086,08 zł, a wydatki majątkowe 42 165 488,80 zł, z czego inwestycyjne stanowią 39 165 488,80 zł. Deficyt budżetu określono na 8 159 070,00 zł

– *Aby sfinansować różnicę między dochodami i wydatkami, będziemy emitować papiery wartościowe bądź zaciągać pożyczki bądź kredyty, w zależności od tego, co na rynku w przyszłym roku będzie tańsze. Ten deficyt jest związany przede wszystkim z realizacją zadań inwestycyjnych, których mamy znowu bardzo dużo* – oznajmił wójt.

Dofinansowanie zewnętrzne na inwestycje wyniesie 25.882.983,39 zł.

– *Ta kwota dotyczy nie ogółem całego dofinansowania, bo ono jest o dużo, dużo wyższe. Jest to kwota zaplanowana w projekcie dochodów majątkowych na przyszły rok* – uściśliła Joanna Kubacka, Kierownik Referatu Remontowo - Inwestycyjnego w Urzędzie Gminy Wisznia Mała.

Poinformowała, że wydatki inwestycyjne na drogi wyniosą w przyszłym roku 11.230.955,29 zł. Powstanie ponad 4 km nowych nawierzchni bitumicznych. Przedstawiła też plany inwestycyjne gminy na przyszły rok. Jednym z większych projektów będzie budowa Park & Ride w Klinicznie. Całkowita wartość inwestycji wyniesie 7 mln zł, z czego prawie 5 mln zł to dofinansowanie.

– *Będzie tam 50 miejsc parkingowych, wiaty dla rowerów, wyświetlacz rozkładu jazdy i ładowarkę do pojazdów elektrycznych* – mówiła kierownik.



FOT. URZĄD GMINY W WISZNI MAŁEJ

Tak będzie wyglądać budynek w Psarach służący spotkaniom mieszkańców

Węzeł przesiadkowy powstaje z myślą o mieszkańcach korzystających ze szkoły czy wydarzeń kościelnych i kulturalnych.

Kontynuowane będą też inwestycje w drogi rowerowe. W planach jest trasa z Malina i Kryniczna do centrum gminy, licząca ponad 900 metrów, z pasem o szerokości 3 metrów. Na początku roku wyłoniony zostanie wykonawca. Dużym projektem jest także Dolnośląska Cyklostrada, warta ponad 30 mln zł, z dofinansowaniem 23 mln zł. Pierwszy etap o długości 2,7 km, śladem dawnej wąskotorówki w Piotrkowiczkach, ma ruszyć zaraz po przetargach. Cała inwestycja obejmuje 4 etapy.

Gmina realizuje też projekty we współpracy z województwem dolnośląskim. Przygotowywana jest dokumentacja projektowa połączenia ścieżki rowerowej z Wrocławia do Trzebnicy z trasą Wisznia Mała – Strzeszów. W 2026 r. powstanie dokumentacja projektowa. Kolejną inwestycją realizowaną wspólnie z województwem dolnośląskim będzie budowa chodnika od ulicy Lipowej do Biedronki w Ligocie Pięknej.

– *Tutaj chodnik wprawdzie znajduje się po drugiej stronie ulicy, ale wszyscy chodzą na skróty. Dlatego przystąpiliśmy do realizacji tego zadania* – wyjaśniała Joanna Kubacka.

W przyszłym roku ma być wykonana dokumentacja projektowa tego zadania.

Przy drodze wojewódzkiej w Szewcach powstanie ścieżka rowerowa, która połączy istniejącą trasę z ulicą Strzeszowską. Koszt po stronie gminy tej inwestycji wyniesie 147 tys. zł. Planowane jest także wykonanie dokumentacji projektowej przebudowy 19 ulic w całej gminie. W Psarach powstanie kontenerowy obiekt spotkaniowy o powierzchni 120 m², w tym sala spotkań o pow. 80 m². Gmina planuje również utworzenie siedziby posterunku policji w Wiszni Małej w formie kontenerowej. Kontynuowana będzie też termomodernizacja budynku OSP, w tym ocieplenie stropu i elewacji, wymiana pokrycia dachowego oraz montaż pomp ciepła i paneli fotowoltaicznych z magazynem energii.

W 2026 roku kontynuowana będzie dalsza budowa szkoły. Kończy się montaż stolarki okiennej i drzwiowej, dach jest już wykonany, a pozostają drobne prace przy przyłączach energetycznych i kanalizacji deszczowej. Kończy się także budowa hali sportowej przy SP w Wiszni Małej. Nowa hala powstaje też w Szewcach, z bieżnią, skocznią w dal, parkingiem i łącznikiem do budynku szkoły.

Modernizacje obejmują też przedszkole w Strzeszowie oraz plac zabaw przy SP w Krynicznie. Poprawiana będzie też efektywność energetyczna budynków urzędu gminy i GOPS-u, z modernizacją ogrzewania, dociepleniem ścian, wymianą stolarki i instalacją PV. Kolejne zadania to budowa oświetlenia w sołectwach, modernizacja i doposażenie placów zabaw w Szewcach, Ligocie Pięknej, Wiszni Małej, Szymanowie, Malinie i Pierwoszowie, a także remonty zabytkowego budynku w Piotrkowiczkach - wymiana pokrycia dachowego (dofinansowanie 392 tys. zł), renowacja auli w SP w Wiszni Małej, budowa boiska wielofunkcyjnego w Piotrkowiczkach (wartość 934 tys. zł, dofinansowanie 500 tys. zł) z siłownią plenerową i stojakami na rowery, oraz budowa rowerowego parku umiejętności w Mienicach (wartość 404 tys. zł, dofinansowanie 198 tys. zł).

Tomek Nawrot

Masz temat?

ZADZWOŃ:

693-446-141

Nie jesteśmy obojętni



Odeszli

TRZEBNICA

19 grudnia zmarła
Śp. Wiesława Gola
żyła 77 lat

20 grudnia zmarła
Śp. Halina Kotyla
żyła 73 lata

21 grudnia zmarła
Śp. Elżbieta Katarzyna Kowalczyk
żyła 57 lat

25 grudnia zmarła
Śp. Maria Kozyra
żyła 87 lat

25 grudnia zmarła
Śp. Klara Karolina Kowalczyk
żyła 90 lat

27 grudnia zmarła
Śp. Stanisława Żerebecka
żyła 89 lat

27 grudnia zmarł
Śp. Stanisław Bundziów
żył 71 lat

OBORNIKI ŚLĄSKIE

25 grudnia zmarł
Śp. Piotr Kostuch
żył 68 lat

26 grudnia zmarła
Śp. Stefania Dzioba
żyła 93 lata

27 grudnia zmarł
Śp. Jerzy Michrowski
żył 85 lat

28 grudnia zmarła
Śp. Danuta Salwirak
żyła 69 lat

28 grudnia zmarła
Śp. Stanisława Trząsalska
żyła 90 lat

29 grudnia zmarła
Śp. Alicja Przybyłkiewicz
żyła 77 lat

PRUSICE

19 grudnia zmarł
Śp. Piotr Maciejak
żył 57 lat

WISZNIA MAŁA

29 grudnia zmarł
Śp. Henryk Bareła
żył 68 lat

ZAWONIA

25 grudnia zmarła
Śp. Joanna Więcław
żyła 68 lat

ŻMIGRÓD

22 grudnia zmarła
Śp. Janina Dyk
żyła 86 lat

27 grudnia zmarł
Śp. Władysław Rybka
żył 85 lat

eprasa.pl 368a3fe27c

/gazeta.trzebnicka
www.nowagazeta.pl
NOWa gazeta trzebnicka
Nr 1 (1518) 2 - 7 I 2026
e-mail: redakcja@nowagazeta.pl
tel. interwencyjny: 693-44-61-41

Bo są historie, które poruszają serce

Czasem jedna gazeta znaczy więcej, niż mogłoby się wydawać. Pełni rolę okna na świat i - przyjaciela. Tak jest w przypadku pana Rafała Brońca i NOWej gazety trzebnickiej. Ich przyjaźń trwa od lat.

Do naszej redakcji zwrócił się mieszkaniec naszego powiatu z niezwykłą prośbą. Opowiedział o swoim bliskim – schorowanym, czterdziestokilkuletnim mężczyźnie, który od lat jest wiernym czytelnikiem naszej gazety. Jak podkreśla rodzina, „NOWa gazeta trzebnicka" to dla niego coś więcej niż lektura – to stały punkt tygodnia, rytuał i źródło spokoju. Bardzo przeżywa brak swojej ulubionej lektury, dlatego bliscy pilnują, by co tydzień trafiała w jego ręce.

Wkrótce nasz Czytelnik będzie obchodził urodziny. Jego rodzina zwróciła się do nas z prośbą o opublikowanie życzeń na łamach gazety, wierząc, że taki gest sprawi mu ogromną radość i wzruszenie. Trudno było przejść obok tej historii obojętnie.

Dlatego nie tylko składamy serdeczne życzenia, ale także **chcemy podziękować za wieloletnią wierność. Z radością przekazujemy Jubilatowi roczną prenumeratę NOWej gazety trzebnickiej, by mógł być z nami każdego tygodnia.**

red

46. urodziny Rafała Brońca

Drogi Panie Rafale

z okazji urodzin życzymy Panu zdrowia, pogody ducha i wielu dobrych chwil. Niech nasza gazeta nadal towarzyszy Panu w codzienności i przynosi radość, spokój oraz poczucie bliskości z lokalną społecznością. Dziękujemy, że jest Pan z nami.

Z serdecznymi pozdrowieniami
Redakcja NOWej gazety trzebnickiej



FOT. MATERIAŁY RODZINY

Protest rolników w rejonie Trzebnicy

Wtorek 30 grudnia upłynął w powiecie trzebnickim pod znakiem protestu rolników. Największe utrudnienia odnotowano w rejonie węzła Kryniczno na drodze ekspresowej S5, gdzie od godzin porannych gromadzili się rolnicy z całego regionu, przyjeżdżając ciągnikami i innymi maszynami rolniczymi.

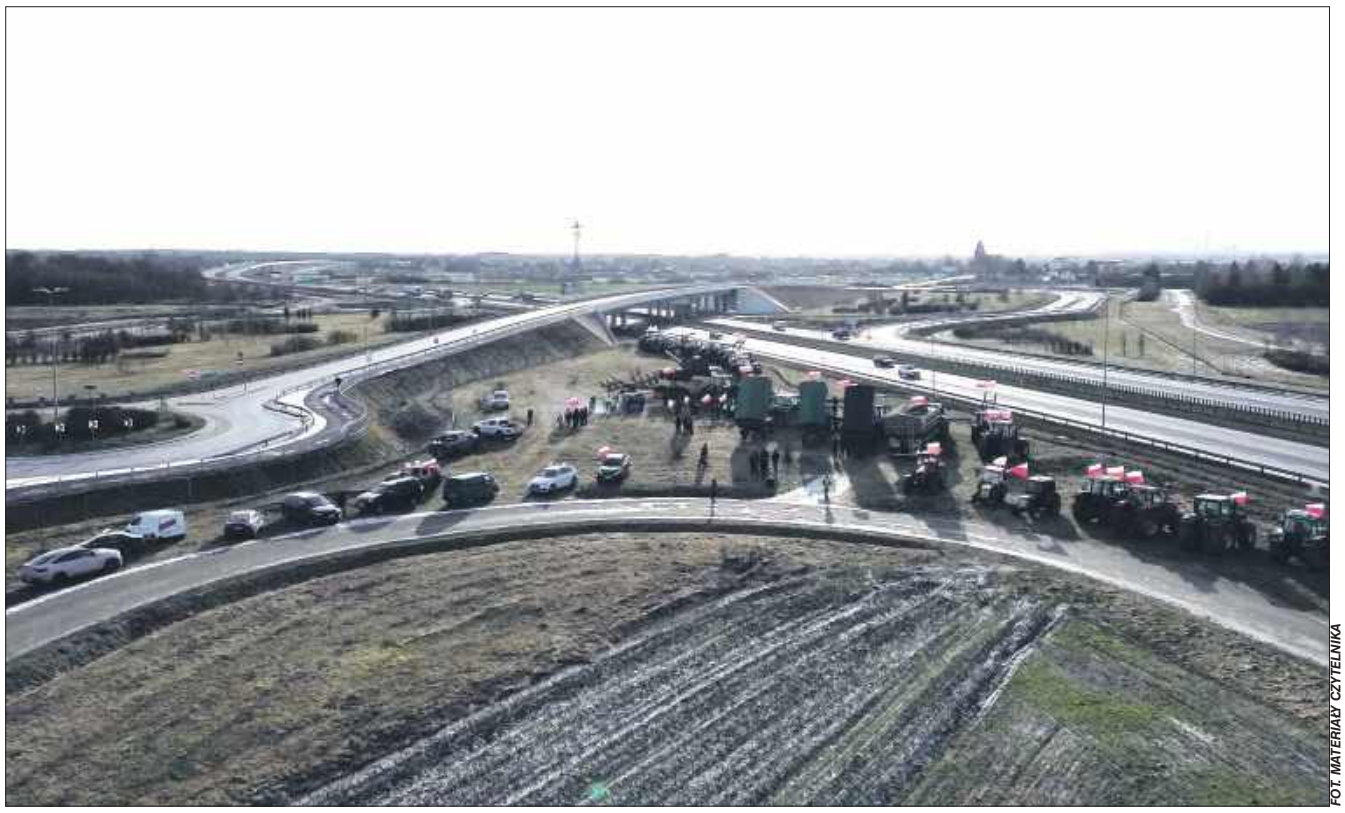

FOT. MATERIAŁY CZYTELNIKA

Protest miał charakter pokojowy, jednak jego skala wyraźnie wpłynęła na ruch drogowy. W ciągu dnia dochodziło do **czasowych blokad zjazdów z trasy S5**, spowolnień na samej ekspresówce oraz utrudnień na tzw. starej drodze krajowej nr 5. Kierowcy musieli liczyć się z dłuższym czasem przejazdu i objazdami.

Rolnicy protestowali przeciwko przeciwko trudnej sytuacji w rolnictwie oraz braku skutecznych działań ze strony władz. Akcja w powiecie trzebnickim była częścią szerszego, ogólnopolskiego protestu, który tego dnia objął wiele regionów kraju.

Podobne zgromadzenia odbywały się również w innych częściach Dolnego Śląska, m.in. w rejonie Wrocławia, Oleśnicy i Świdnicy. W wielu miejscach na drogach pojawiły się kolumny ciągników, a ruch był czasowo wstrzymywany lub znacząco spowolniony.

Nad bezpieczeństwem uczestników oraz kierowców czuwała policja, która kierowała ruchem i reagowała na bieżąco na zmieniającą się sytuację. Jak podkreślali funkcjonariusze, mimo utrudnień protest przebiegał spokojnie i bez poważniejszych incydentów.

Dla wielu mieszkańców powiatu trzebnickiego był to dzień pełen komunikacyjnych wyzwań, jednak – jak zaznaczają organizatorzy – celem akcji było zwrócenie uwagi opinii publicznej na problemy polskiego rolnictwa, a nie utrudnianie życia mieszkańcom.

Protesty zakończyły się w godzinach popołudniowych, a ruch na głównych trasach stopniowo wracał do normy.

PR

Interwencja

NOWA24
JESTEŚ ŚWIADKIEM WYDARZENIA?

POWIADOM NAS!
tel. interwencyjny:
693-44-61-41

Świąteczne przepisy Czytelników

Sernik z pianą pani Sylwii

Przed świętami zaproponowaliśmy naszym Czytelnikom, aby przysłali nam przepisy na potrawy, które przygotowują na Boże Narodzenie w swoich domach. Dzisiaj prezentujemy sernik z pianą, który króluje na świątecznym stole pani Sylwii Wojdy. Kolejny przepis - w następnym numerze Nowej.

Pani Sylwia Wojda zaproponowała sernik z pianą, który w jej rodzinie sprawdza się od lat „na świątecznym stole i nie tylko!". Wystarczy popatrzeć na dołączone do przepisu zdjęcie - na sam widok aż ślinka cieknie>

CIASTO:

- 2 szkl. mąki,
- 100 dag masła,
- 1 żółtko,
- 1 łyżka śmietany,
- 10 łyżek cukru pudru,
- 1/2 proszku do pieczenia

SER:

- 1 kg sera,
- 2 p. cukru wanilinowego,
- 2 łyżki budyniu śmietankowego,
- 1/3 szkl. oleju,
- 3/4 szkl. mleka,
- 4 żółtka,
- 1 niecała szkl. cukru

Żółtka, cukier i cukier wanilinowy ubić mikserem, dodać po łyżce sera i dalej ubijać, następnie wlać mleko i olej, ciągle miksować i proszek do pieczenia. Następnie ubić pianę z białkami i z 4 łyżkami cukru i wylać na upieczony placek.

Ponownie piec. Pieczemy godzinę, 10 minut przed końcem pieczenia wyłożyć pianę i zapiec.

Redakcja



FOT. SYLWIA WOJDA

eprasa.pl 368a3fe27c

Święta na służbie. Gdy inni świętują, oni czuwają

Gdy większość mieszkańców zasiada przy wigilijnych stołach, a potem świętuje Boże Narodzenie i Sylwestra w gronie bliskich, część osób w naszym powiecie pełni służbę. Dla nich to czas pracy, odpowiedzialności i gotowości do reagowania – niezależnie od daty w kalendarzu.

Wigilia, święta i noc sylwestrowa nie zatrzymują funkcjonowania instytucji, od których zależy bezpieczeństwo, zdrowie i codzienne wsparcie mieszkańców. Domy pomocy społecznej, straż pożarna, szpitale i policja działają bez przerwy. Choć w tych dniach pojawiają się symbole świąt, opłatek czy choinka, rytm służby pozostaje niezmienny.



Choinka, opłatek i wyjazdy

Podobnie świąteczna służba wygląda w Państwowej Straży Pożarnej. Niewiele różni się od tej pełnionej w zwykłe, robocze dni. Jak powiedział nam **asp. sztab. Radosław Maśkiewicz**, zastępca Dowódcy Jednostki Ratowniczo - Gaśniczej Komendy Powiatowej PSP w Trzebnicy, dyżury rozdzielane są sprawiedliwie. Jeśli danej zmianie jednego roku wypadła służba w Wigilię, w następnym ma w pierwszy lub drugi dzień świąt. Podobnie jest z Sylwestrem.

– *Jeśli służba wypada w Wigilię, to obchodzimy ją w moim domu w pierwszy dzień świąt* – powiedział nam Radosław Maśkiewicz.

– *Gdy nie ma interwencji, staramy się stworzyć namiastkę świątecznej atmosfery. Spotykamy się w świetlicy, przygotowujemy potrawy, wspólnie je spożywamy, jest choinka. Oczywiście, wiadomo, że to nie to samo, co w domu* – wyjaśniał.

Wigilii dla całej załogi jednocześnie nie organizuje się, ponieważ nie wszyscy mogą być obecni na niej w tym samym czasie. Komendant jednostki składa więc życzenia strażakom z każdej zmiany osobno.

Radosław Maśkiewicz zapytany o nietypowe zdarzenia w święta, przyznaje, że czasem się zdarzają. – *Bywała przypalona potrawa czy choinka, która zaczęła się palić, ale to raczej rzadkość* – stwierdził w rozmowie z nami.

Dodał, że ilość interwencji w święta i w Sylwestra jest mniej więcej taka sama, co w inne dni.

Muzyka i taniec w DPS

Mieszkańcy Domu Pomocy Społecznej w Obornikach Śląskich co roku wspólnie przeżywają Wigilię – zarówno w placówce w Obornikach Śl., jak i w filii w Rościsławicach. To czas szczególny, choć z punktu widzenia organizacyjnego wygląda jak każdy inny dzień. DPS działa bowiem w trybie całodobowym, dlatego dyżury w Wigilię, święta i Sylwestra nie są skracane.

– *Pracownicy przychodzą zgodnie z grafikiem ustalanym z miesięcznym wyprzedzeniem. Jeśli komuś przypada dyżur w Wigilię, w zamian otrzymuje inny dzień wolny. Zazwyczaj każdy ma jeden dyżur w jednym z tych dni. Jedni pracują w Wigilię, inni w święta albo w Sylwestra* – powiedziała nam **Agnieszka Oleniarz – Żelazko**, zastępca dyrektora DPS w Obornikach Śl.

Jak podkreśla, przy układaniu grafików placówka stara się uwzględniać potrzeby pracowników. Część osób sama zgłasza chęć pracy w Wigilię, by móc spędzić pierwszy dzień świąt z rodziną. Inni wolą dyżur w Sylwestra lub w Nowy Rok, bo planują rodzinne spotkania.


FOT. DPS OBORNIKI ŚL.

Dekoracja świąteczna przygotowana przez pracowników DPS w Obornikach Śl. i podopiecznych

Świąteczny czas przeżywają również mieszkańcy. Niektórzy, na własną prośbę, wyjeżdżają do rodzin na Wigilię lub święta. Bywa też odwrotnie – bliscy przyjeżdżają do DPS. Jest wspólna Wigilia: obecność księdza, pracowników, dyrekcji, dzielenie się opłatkiem i tradycyjne potrawy: barszcz, kapusta, ziemniaki, chleb i ryba. Wieczorem, o godz. 21, chętni uczestniczą w pasterce.

Sylwester także ma swój wyjątkowy charakter. Mieszkańcy mogą świętować w pokojach, ale co roku organizowana jest również wspólna zabawa dla mieszkańców, ich rodzin i pracowników. Jest muzyka, taniec i radość, która często zaskakuje nawet samą kadrę.

– *Jakby pan zobaczył, jak niektóre osoby potrafią się bawić, aż im pot z czoła leci* – powiedziała nam **Halina Kucznier** – dyrektor DPS w Obornikach Śl.

Jak podkreśla wicedyrektorka, celem jest jedno – by w tym czasie było możliwie najbardziej rodzinnie, ciepło i po prostu, by było miło.

Kawa i ciasto w rytmie dyżuru

Nieprzerwanie pracują także szpitale, gdzie święta podporządkowane są potrzebom pacjentów. **Halina Mozalewska**, przełożona pielęgniarek w trzebnickim szpitalu, powiedziała nam, że grafik dyżurów układany jest z co najmniej miesięcznym wyprzedzeniem, aby każdy mógł zaplanować sobie świąteczny czas. Nocny dyżur rozpoczyna się o godz. 19. Pielęgniarki, które wówczas przychodzą do pracy, zasiadają do wigilijnej kolacji wcześniej w domach. Natomiast te, które kończą dyżur o tej porze, świętują później

– *W Wigilię i Sylwestra swoją pracę musimy wykonać. Raczej nie bierzemy urlopów. Staramy się działać solidarnie – tak, aby pielęgniarki, które danego roku w Wigilię miały dyżur, w następnym miały wolne. Podobnie jest ze świętami i Sylwestrem* – zaznaczyła.

Jak dodaje, świąteczna służba nie zawsze wygląda tak samo. Zdarza się, że pojawia się chwila, by usiąść, wypić kawę i zjeść kawałek świątecznego ciasta, ale bywają też dyżury, gdy nie ma na to ani minuty. Wszystko zależy od stanu pacjentów i sytuacji na oddziale. W miarę możliwości czasowych każdy oddział organizuje dla pracowników krótkie spotkania opłatkowe, choć nie są to klasyczne kolacje wigilijne. Z kolei pacjenci otrzymują świąteczne posiłki przygotowane przez firmę cateringową, m.in. barszcz, pierogi i ryby, oczywiście z uwzględnieniem zaleceń dietetycznych. W pierwszy i drugi dzień świąt podawane jest także ciasto. W Wigilię, zwłaszcza w godzinach popołudniowych, przewidziana jest możliwość odwiedzin chorych przez rodziny, o ile nie zakłóca to spokoju innych pacjentów przebywających na sali.

Życzenia pomiędzy interwencjami

Również nie dla wszystkich policjantów Wigilia, święta i Sylwester oznaczają wolne. Z informacji przekazanych przez **podkom. Darię Szydłowską** z Komendy Powiatowej Policji w Trzebnicy wynika, że dyżury funkcjonariuszy w Wigilię obsadzane są zgodnie z wcześniej przygotowanym grafikiem. Policjanci pełniący dyżur w tym dniu wykonują swoje obowiązki w taki sam sposób, jak na co dzień. Interwencje zazwyczaj w tym czasie dotyczą bezpieczeństwa na drogach, zakłóceń porządku publicznego, a także udzielania pomocy osobom potrzebującym.

Służba w Wigilię lub w noc sylwestrową wiąże się z należnymi rekompensatami przewidzianymi w przepisach prawa, w tym z możliwością odbioru czasu wolnego w innym terminie. W policyjnych jednostkach nie funkcjonuje zwyczaj organizowania wspólnych kolacji wigilijnych podczas służby. Jednak w miarę możliwości, pomiędzy interwencjami, funkcjonariusze składają sobie życzenia czy dzielą się symbolicznym poczęstunkiem.

Choć charakter służby w Wigilię zasadniczo nie odbiega od innych dni, wymaga on często większej dyspozycyjności i gotowości do reagowania na nietypowe sytuacje. Z kolei w Sylwestra i w Nowy Rok Policja tradycyjnie wzmacnia siły i środki, przygotowując się na zwiększoną liczbę zgłoszeń. Dotyczą one zwłaszcza zgromadzeń, zdarzeń drogowych oraz naruszeń porządku publicznego.

Dla wielu pracowników służb Wigilia, święta i Sylwester to kolejne dyżury wpisane w grafik. Choć spędzają je z dala od rodzinnych stołów, ich praca sprawia, że inni mogą czuć się bezpiecznie, otrzymać pomoc lub wsparcie wtedy, gdy jest ono potrzebne.

Tomek Nawrot

Krótko z Gminy Żmigród...

Bezpłatne badania

21 stycznia w Żmigrodzie w Zespole Placówek Kultury, odbędą się bezpłatne badania mammograficzne skierowane do kobiet w wieku 45–74 lat. Udział w badaniu jest bezpłatny. Zapisy prowadzone są telefonicznie, od poniedziałku do piątku, w godz. 8.00–16.00, pod numerem 68 41 41 411, i za pośrednictwem strony diagnostyk.pl.

Nowy smok

W ogródku Centrum Usług Społecznych stanął CUS-ik – najmłodszy przedstawiciel kamiennych smoków, które według podań mają strzec mieszkańców gminy. Oficjalne nadanie imienia zaplanowano na początek lutego – wydarzenie ma upamiętnić rok działalności jednostki.

TN

Krótko z Gminy Wisznia Mała...

90. urodziny mieszkanki Szymanowa

W piątek 19 grudnia Wójt Jakub Bronowicki odwiedził Helenę z Szymanowa z okazji jej 90. urodzin. Pani Helena przybyła do gminy Wisznia Mała w latach 50-tych, a całe swoje zawodowe życie pracowała na gospodarstwie i w ogrodnictwie. Obecnie największą przyjemność dają jej spotkania i rozmowy z bliskimi: córkami, wnuczętami i prawnuczętami.

Wicemistrzowie

W środę 17 grudnia w SP w Krynicznie rozegrano Gminne Zawody w Koszykówce 3×3. Uczniowie klasy VIII wywalczyli II miejsce w swojej kategorii. Wicemistrzowski zespół tworzyli: Tomek Aksamit, Mateusz Metter, Kuba Misztela oraz Oliwier Ziajkiewicz.

TN

eprasa.pl 368a3fe27c

/gazeta.trzebnicka
www.nowagazeta.pl
NOWA gazeta trzebnicka
Nr 1 (1518) 2 - 7 I 2026
e-mail: redakcja@nowagazeta.pl
tel. interwencyjny: **693-44-61-41**

Moje Zdrowie

Sprawdź się dla zdrowia
- zanim pojawią się objawy!

1 Wypełnij ankietę:
- w aplikacji mojeIKP
- przez Internetowe Konto Pacjenta
- lub w przychodni razem z personelem medycznym

2 Wykonaj badania w laboratorium

3 Umów się na wizytę podsumowującą i odbierz Twój Indywidualny Plan Zdrowotny

Twój bilans. Twoje zdrowie.
Twoja przyszłość

Zgłoś się do swojej przychodni i zrób pierwszy krok już dziś!

W programie może uczestniczyć każdy od 20 roku życia

DOWIEDZ SIĘ WIĘCEJ:
Infolinia 800 190 590
www.mojezdrowie.gov.pl

Ministerstwo Zdrowia
Moje Zdrowie
NFZ Narodowy Fundusz Zdrowia

Akcja społeczna Stowarzyszenia Dolnośląskie Media Lokalne

eprasa.pl 368a3fe27c

Można już parkować na nowym parkingu

Od wtorku, 30 grudnia można parkować pojazdy na nowym parkingu przy dworcu PKP. Nowoczesny parking Park&Ride pomieści 96 samochodów oraz 14 rowerów, które będzie można bezpiecznie przechowywać pod wiatą. Na terenie wokół parkingu zostały posadzone wykonane nowe nasadzenia. Teren parkingu jest monitorowany.

WARTOŚĆ PROJEKTU

Wartość całego projektu wynosi **2 054 733,78 zł.** Inwestycja otrzymała znaczące wsparcie finansowe z Programu Fundusze Europejskie dla Dolnego Śląska na lata 2021-2027, z kwotą dofinansowania w wysokości 1 328 244,00 zł.

ZNACZENIE DLA MIESZKAŃCÓW

Budowa Parkingu Park & Ride przy ulicy Spółdzielczej w Obornikach Śląskich stanowi istotny krok w kierunku poprawy mobilności mieszkańców miasta i regionu. Inwestycja umożliwi wygodne pozostawienie samochodów i przesiadkę na komunikację zbiorową, co zmniejszy ruch samochodowy w centrum miasta i przyczyni się do redukcji emisji spalin. Z kolei stanowiska dla rowerów pod wiatą zachęcają do korzystania z ekologicznych form transportu, co wpisuje się w ideę zrównoważonego rozwoju.

PERSPEKTYWY

Realizacja projektu jest istotnym elementem strategii rozwoju Obornik Śląskich, która zakłada zwiększenie dostępności komunikacyjnej oraz poprawę jakości życia mieszkańców. Inwestycja ta nie tylko poprawi infrastrukturę miejską, ale również podniesie atrakcyjność miasta dla osób dojeżdżających do pracy w aglomeracji wrocławskiej.













Siatkarski rok z Orlenem - SMS Olimp Oborniki Śl.

W 2025 roku SMS Olimp Oborniki śląskie uczestniczył w pierwszej edycji programu Sportowy ORLEN. Otworzyło to wiele dróg do rozwoju klubu, organizacji sportowych wydarzeń i sukcesów nawet na szczeblu Mistrzostw Polski.

W ubiegłym roku łączna liczba zawodniczek wynosiła około 80 czynnych młodzieżowych sportowców. Pod koniec 2025 powiększyła się ona prawie dwukrotnie – do około 150 zawodniczek będących częścią SMS Olimp. W tym roku nastąpiło również usprawnienie i zmodernizowanie struktury klubu. Dzięki uczestnictwu w programie zatrudniono trzech nowych trenerów, stworzono dwie nowe grupy w Obornikach Śląskich oraz kolejne dwie grupy w pobliskim Pęgowie. Każda zawodniczka ma teraz możliwość trenowania w swojej rocznikowej drużynie, a każdy z trenerów podąża za jednakowym systemem szkolenia.

Oprócz poprawy szkolenia, ważnym elementem rozwoju były również osiągane wyniki. Najstarsze grupy notują bardzo dobry sezon na szczeblu wojewódzkim. Juniorki Młodsze są o krok od awansu do najlepszej ósemki Dolnego Śląska, gdzie powalczą o wielki finał, który może otworzyć drzwi do turniejów rangi Mistrzostw Polski. Młodziczki nie pozostają w cieniu swoich starszych koleżanek, ponieważ pod koniec listopada awansowały do 3 ligi w swojej kategorii wiekowej, gdzie łącznie jest aż 9 lig. Apetyty rosną w miarę jedzenia i wszystko rokuje, że to nie koniec sukcesów doświadczonych już zawodniczek.

Tegorocznymi sukcesami mogą pochwalić się również grupy minisiatkówki. Na przestrzeni 2025 roku zdobyły dużo złotych, srebrnych czy brązowych medali na turniejach wojewódzkich typu Volleymania bądź Kinder Joy of Moving. W lipcu SMS Olimp brał udział w Mistrzostwach Polski w kategorii "trójek" w minisiatkówce plażowej. Wystąpiło tam aż 48 najlepszych par z całej Polski. Ostatecznie zajęliśmy miejsca 17-24. Mamy nadzieję na podobne, kolejne sukcesy w nadchodzącym 2026 roku.

SMS Olimp stawia na to, aby każdy turniej rozgrywany przed własną publicznością obfitował w gorącą atmosferę zarówno na boisku, jak i trybunach. Dzięki współpracy z ORLENEM medaliści olimpijscy - Bartosz Kurek i Marcin Janusz byli gośćmi na hali w Obornikach Śląskich. Spotkanie przebiegło w bardzo przyjaznej atmosferze, siatkarze zaskoczyli ciekawymi anegdotami, motywowali do ciężkiej pracy, zachęcali do czerpania radości z każdego treningu, a co najważniejsze - poprowadzili krótkie treningi zawodniczkom. Czy jest coś lepszego niż atak z piłki wystawionej przez Marcina Janusza albo wskazówki techniczne od kapitana naszej reprezentacji Bartosza Kurka?

Cały 2025 rok SMS Olimp podsumowuje z wielką dumą, ponieważ jako klub wszedł poziom wyżej w każdej płaszczyźnie jego działania. Dziękujemy ORLENOWI za umożliwienie tego.

(K.G)





Ogłoszenia Urzędu Miejskiego w Obornikach Śląskich

Burmistrz Obornik Śląskich podaje do publicznej wiadomości, że w siedzibie Urzędu Miejskiego w Obornikach Śląskich przy ul. Trzebnickiej 1 zostało wywieszone na okres 21 dni Zarządzenie nr 209/2025 z dnia 15.12.2025 roku, w sprawie ogłoszenia wykazu obejmującego udziały gminy w nieruchomości zabudowanej oznaczonej geodezyjnie nr 680, położonej w Wielkiej Lipie 25 oraz związanych z nimi pomieszczeniami przynależnymi, będącymi własnością Gminy Oborniki Śląskie, przeznaczone do sprzedaży.

Termin złożenia wniosku przez osoby, którym przysługuje roszczenie o pierwszeństwo w nabyciu nieruchomości na podstawie art. 34 ust. 1 pkt 1 i pkt 2 ustawy o gospodarce nieruchomościami upływa z dniem 26.01.2026 r.

Dodatkowe informacje dotyczące nieruchomości zamieszczonej w wykazie można uzyskać w Wydziale Urbanistyki i Gospodarki Nieruchomościami Urzędu Miejskiego w Obornikach Śląskich ul. Trzebnicka 1, tel. 71 310-35-19, wew. 435.



eprasa.pl 368a3fe27c

/gazeta.trzebnicka
www.nowagazeta.pl
NOWa gazeta trzebnicka
Nr 1 (1518) 2 - 7 I 2026
e-mail: redakcja@nowagazeta.pl
tel. interwencyjny: 693-44-61-41

Sport

Najmłodsi na starcie - Bieg Sylwestrowy dzieci i młodzieży

Sylwestrowy Bieg Dzieci i Młodzieży 2025 odbył się we wtorek, 30 grudnia, gromadząc na starcie młodych miłośników biegania oraz ich bliskich. Wydarzenie, które towarzyszy głównemu Biegowi Sylwestrowemu i na stałe wpisało się w kalendarz sportowych imprez końca roku, po raz kolejny udowodniło, że sportowa rywalizacja może iść w parze z dobrą zabawą, integracją i promocją aktywnego stylu życia.















Młodsi biegacze rywalizowali w kategoriach wiekowych z podziałem na dziewczęta i chłopców. Organizatorzy przygotowali dla nich dwie trasy. Czerwona o długości 1000 metrów przeznaczona była dla dziewczynek z roczników 2011–2015 oraz chłopców urodzonych w 2013–2015 roku. Z kolei trasa niebieska, licząca 1250 metrów, była wyzwaniem dla chłopców z roczników 2011–2012.

Start i meta biegu zlokalizowane były przed Halą im. Dolnośląskich Olimpijczyków. Trasa prowadziła malowniczą pętlą wokół stawów trzebnickich i wiodła ulicami 3 Maja, Armii Krajowej, Korczaka oraz Leśną. Choć pogoda dopisała, zawodnikom przyszło zmierzyć się z niską temperaturą. Mimo mrozu wszyscy uczestnicy spisywali się bardzo dzielnie, a atmosferę skutecznie podgrzewał głośny i serdeczny doping kibiców. Nie zabrakło także rodziców, którzy biegli obok swoich pociech, motywując je do walki i dodając otuchy na trasie.

Po przekroczeniu linii mety na młodych sportowców czekał zasłużony odpoczynek. Uczestnicy mogli skorzystać z posiłku regeneracyjnego oraz rozgrzać się gorącą herbatą. Nagrody przyznano w każdej kategorii wiekowej – najlepsi otrzymali wyróżnienia rzeczowe, a wszyscy zawodnicy pamiątkowe medale. Jak podkreślali organizatorzy, najważniejszą nagrodą był jednak sam udział w biegu, radość z aktywności i pokonanie własnych słabości, co bez wątpienia udało się wszystkim startującym.

MS



















eprasa.pl 368a3fe27c

Sportowe pożegnanie roku. Za nami 41. Bieg Sylwestrowy

Trzebnica po raz 41. stała się areną sportowego pożegnania roku. W środę, 31 grudnia 2025 roku, punktualnie o godzinie 12:00 wystartował Uliczny Bieg Sylwestrowy – jedna z najstarszych i najbardziej rozpoznawalnych imprez biegowych w regionie. Od wielu lat impreza ma charakter charytatywny. Część środków z opłat startowych została przeznaczona na pomoc dwojgu mieszkańcom gminy.





















stansie 10 km otrzymali odpowiednio 1500, 1000 i 700 zł, natomiast triumfatorzy 5-kilometrowej trasy nagrodzeni zostali trofeami oraz nagrodami rzeczowymi. Dodatkowo wyróżniono najlepszych mieszkańców Gminy Trzebnica oraz zawodników w kategoriach wiekowych. Co istotne, nagrody dublowały się, dzięki czemu najlepsi mogli stanąć na podium więcej niż raz.

Nieodłącznym elementem Biegu Sylwestrowego był konkurs na przebranie sylwestrowe „Bieganie uskrzydla". Kolorowe, pomysłowe i często humorystyczne stroje sprawiły, że wydarzenie miało wyjątkowo radosny charakter. Komisja konkursowa nagrodziła sześciu uczestników, a podczas dekoracji odbyło się również losowanie atrakcyjnych nagród rzeczowych wśród wszystkich numerów startowych.

Każdy z uczestników biegu głównego na mecie otrzymał pamiątkowy medal oraz posiłek regeneracyjny, a elektroniczny pomiar czasu zapewnił sprawną i sprawiedliwą klasyfikację. 41. Uliczny Bieg Sylwestrowy w Trzebnicy po raz kolejny potwierdził, że sport potrafi łączyć pokolenia i być doskonałym sposobem na aktywne zakończenie roku.

Bardzo istotny jest jeszcze jeden aspekt Biegu Sylwestrowego - impreza od 12 lat ma charakter charytatywny. Część środków z opłat startowych została przeznaczona na pomoc dzieciom wymagającym kosztownego leczenia i rehabilitacji. W tym roku wsparcie trafi do Olivera Garnysa i Kasi Wróbel, dwojga młodych mieszkańców gminy Trzebnica. W taki sposób Trzebnica pożegnała Stary i powitała Nowy Rok - w duchu zdrowej rywalizacji i pomagając swoim mieszkańcom.

MS

eprasa.pl 368a3fe27c

ROZKŁAD GODZIN PRACY APTEK W POWIECIE TRZEBNICKIM:

TRZEBNICA

- **"POD BAZYLIKĄ"** ul. Kościelna 6
  pon. - pt. 8:00-19:00, soboty 8:00-15:00
- **"PANACEUM"** ul. Daszyńskiego 65
  – codziennie 7:00-22:00
  (także soboty, niedziele)
- **"LEGE ARTIS"** ul. Ks. W. Bochenka 49
  pon. - pt. 7:00-21:00, soboty 7:00-20:00
  niedziele 9:00-17:00
- **"LEGE ARTIS"** ul. Kościuszki 10
  pon - pt 7:00-20:00, soboty 7:30-15:30
- **"HERBENA"** ul. Prusicka 1
  pon. - pt. 8:00-20:00 soboty 8:00-15:00
- **APTEKA DOZ** ul. Św. Jadwigi 13
  pon. - pt. 8:00-19:00, soboty 8:00-14:00
- **"APTEKA PRZY RATUSZU"** ul. Obornicka 1
  pon. -pt. 8:00-19:00, soboty 8:00-14:00

OBORNIKI ŚLĄSKIE

- **"WRATISLAVIA IV"** ul. M. Skłodowskiej 1
  pon.-pt. 8:00-21:00 soboty 8:00-20:00
  niedziele 10:00-18:00
- **"WRATISLAVIA V"** ul. Trzebnicka 36
  pon. - pt. 8:00-20:00 soboty 8:00-15:00
- **"MATERIA MEDICA"** ul.Podzamcze 2A
  pon. - pt. 8:00-19:00, soboty 8:00-15:00
- **"MEDICAMENTUM"** ul.Dworcowa 62
  pon. -pt. 8:00-19:00, soboty 9:00-15:00
- **"VIOLA"** Pęgów, ul. Główna 81
  pon.-pt. 9:00-18:00, soboty 9:00-12:00

ŻMIGRÓD

- **"KONWALIA"** ul. Kościelna 7
  pon. - pt. 8:00-20:00 soboty 8:00-15:00
- **"ZAMKOWA"** ul. Zamkowa 24
  pon. -pt. 8:00-20:00, soboty 8:00-20:00
- **"ŻMIGRODZKA"** ul. Lipowa 1
  pon. -pt. 8:00-20:00, soboty 8:00-15:00
- **"MEDIQUA"** ul. Sportowa 24/lok.06
  pon. - pt. 8:00-20:00, soboty 8:00-15:00
- **"LEGE ARTIS"** ul. Kolejowa 9, lok.3
  pon. -pt. 8:00-20:00, soboty 8:00-16:00

PRUSICE

- **"W RYNKU"**, ul. Rynek 10
  pon. -pt. 8:00-19:00, soboty 8:00-14:00
- **"POD LWEM"** ul. Żmigrodzka 17
  pon. -pt. 8:00-18:30, soboty 8:00-14:00
- **"LAWENDOWA"**, Skokowa, ul. Wrocławska 9
  pon. -pt. 8:30-16:30, soboty 9:00-13:00

WISZNIA MAŁA

- **"LEŚNA"** ul. Wrocławska 2
  pon. -pt. 8:00-19:00, soboty 9:00-14:00

ZAWONIA

- **"MALWA"**, ul. Spacerowa 4
  pon. -pt. 8:00-17:00, soboty 9:00-12:00
- **"POD ZŁOTĄ WAGĄ"** ul. Milicka 1
  pon. -pt. 8:00-18:00, soboty 8:00-13:00

REKLAMA

Prywatne gabinety lekarskie

Trzebnica

GABINET USG

dr n. med. Tomasz Harań
Specjalista radiolog

Trzebnica, ul. Obornicka 41e (koło stadionu)

Rejestracja:
tel. 71 387 27 78, 605 175 050

Godziny przyjęć:
pon. i czw. 9:00-15:30,
wt. i śr.14:00-19:00

REKLAMA

DERMATOLOG

Irena Dudek -Zaborowska
specj. dermatolog – wenerolog

Trzebnica, ul. Wiosenna 26

- wizyty lekarskie na NFZ,
tel. 71/387-06-03
- prywatne konsultacje dermatologiczne,
tel. 669-070-396

- porady lekarskie, dermatoskopia, światłolecznictwo (AZS, łuszczyca), usuwanie brodawek i włókniaków (kriochirurgia), elektrokoagulacja

ZABIEGI LECZNICZO -KOSMETYCZNE

mgr Anna Binek
kosmetolog, podolog
Tel. 726-162-805

- pedicure leczniczy, pielęgnacja stopy cukrzycowej i zmienionych chorobowo płytek paznokciowych, usuwanie odcisków i modzeli, oczyszczanie i pielęgnacja twarzy, peelingi medyczne, itp.

www.dermed-kosmetyka.pl

REKLAMA

PSYCHIATRA

lek. Agnieszka Dzioba-Musiał

TRZEBNICA
Gminne Centrum Medyczne
TRZEBNICA-ZDRÓJ
ul. Kościuszki 10

Przyjmuje we wtorki od godz. 16^{00}

Tel. 665 38 38 58

REKLAMA

GABINET REUMATOLOGICZNY

Małgorzata Hańczyc
Specjalista Reumatolog

- **choroby stawów i kręgosłupa**
- **reumatoidalne zapalenie stawów**
- **toczeń, zespoły bólowe**

Rejestracja w dni powszednie - telefon lub SMS z treścią: „Reumatolog wizyta"
Uzgodnienie terminu w godzinach popołudniowych/wieczornych

TRZEBNICA ul. Obornicka 6b
Tel. 506 318 601

REKLAMA

PRYWATNY GABINET UROLOGICZNY

dr n. med. Patrik Forszt
Specjalista Urolog, FEBU

Choroby nerek, pęcherza prostaty, zaburzenia potencji
Gabinet czynny:
środa 15.30-18.00
Przychodnia Zdrój, ul. Kościuszki 10
tel. 577-130-827
USG NA MIEJSCU
www.forszt.pl

REKLAMA

PRYWATNY GABINET GINEKOLOGICZNY

GINEKOLOG-POŁOŻNIK
lek. med. Anna Orzeszko

USG, cytologia
Przyjmuje: w poniedziałki
w godz. 15.30-18.00
czwartki i piątki w godz. 9.00-12.00

REJESTRACJA:
TELEFON LUB SMS 693178668
E-MAIL: JACORZ@WP.PL

NOWA LOKALIZACJA
TRZEBNICA, ul.Obrońców Pokoju 16/4

REKLAMA

LARYNGOLOG

lek. med. Lucyna Bober

TRZEBNICA
Rynek 9

Przyjmuje w środy
w godz.15.00-17.00

Rejestracja
tel. 781-408-408
600-630-889

REKLAMA

OGŁOSZENIE LUB REKLAMA TWOJEGO GABINETU LEKARSKIEGO

już od 20 zł netto/wydanie

Jesteś zainteresowany? zadzwoń 601-735-810 lub napisz reklama@nowagazeta.pl

GABINET GINEKOLOGICZNY

Aleksandra Miturska
ginekolog - położnik,

Trzebnica,
ul. Adama Mickiewicza 1

tel. 71/312 - 05 - 60

pon., śr., pt.
w godz. 16.00-19.00

REKLAMA

NEO CENTRUM SŁUCHU

- **BEZPŁATNE BADANIA SŁUCHU**
- **APARATY SŁUCHOWE**
- **DYPLOMOWANY PROTETYK SŁUCHU Z 20-LETNIM DOŚWIADCZENIEM**
- Bezpłatne testowania i wypożyczenia
- Dofinansowania NFZ, PCPR, raty

TRZEBNICA, UL. W.WITOSA 2
pon.8-17; wt. śr. czw. 8-16; pt. 8-15
Tel. 71 740 50 12

REKLAMA

PRYWATNY GABINET KARDIOLOGICZNY

KARDIOLOG
dr n.med. Jacek Orzeszko

USG serca, EKG
Przyjmuje we wtorki
w godz. 15.00-18.00

REJESTRACJA
poniedziałek, piątek 17.00-20.00
TELEFON LUB SMS **693178669**
E-MAIL: JACORZ@WP.PL

NOWA LOKALIZACJA
TRZEBNICA, ul.Obrońców Pokoju 16/4

REKLAMA

PRAKTYKA LARYNGOLOGICZNA OTOLARYNGOLOG

Dr nauk med. Piotr Pastuszek

choroby uszu, nosa, gardła i krtani

badania videoendoskopowe

zabiegi operacyjne

Trzebnica, ul. Kościuszki 10
Rejestracja, tel. 607 09 99 00

REKLAMA











eprasa.pl 368a3fe27c

Prywatne gabinety lekarskie

Oborniki Śląskie

VIMED
PRAKTYKA LEKARSKA

Oborniki Śląskie
ul. M.C. Skłodowskiej 29 lok.V
Tel. 71/ 711-15-50
kom. 602-121-150
Rejestracja tel. pon.-pt. 14.00-21.00

PORADNIA GINEKOLOICZNO - POŁOŻNICZA
lek. med. Michał Maciejewski
lek. med. Sabina Molińska - Śmiatacz
dr n. med. Witold Skrzypek
lek. med. Małgorzata Sztajer-Marciniak

PORADNIA GINEKOLOGII ONKOLOGICZNEJ
lek. med. Michał Maciejewski

PRACOWNIA ECHOKARDIOGRAFII Płodowej
dr n. med. Małgorzata Raś

PORADNIA OTOLARYNGOLOGICZNA, AUDIOLOGICZNA, FONIATRYCZNA
dr n. med. Aleksandra Skrzypek

PORADNIA POŁOŻNEJ
mgr Dorota Pasierbska
mgr Katarzyna Żelazko

PORADNIA LAKTACYJNA Szkoła RODZENIA
mgr Katarzyna Żelazko

REKLAMA

Prywatne gabinety lekarskie

Milicz

PORADNIA DERMATOLOGICZNA

MILICZ, ul. Kasztanowa 16
- **Przyjmuje bezpłatnie w ramach NFZ**
- Obowiązują skierowania

WOLNE MIEJSCA
Rejestracja:
605-195-194
Informacja dla pacjentów

REKLAMA



PRYWATNY GABINET UROLOGICZNY

lek. Maciej Kobierski
specjalista urolog
- choroby nerek, pęcherza moczowego, prostaty, zaburzenia erekcji.
Wizyty we wtorki w godz. 16.00-18.00
Oborniki Śląskie
ul. Dworcowa 36 C
Rejestracja tel: 501-270-303.

REKLAMA

STOMATOLOGIA DLA RODZINY GABINET STOMATOLOGICZNY

Oborniki Śląskie,
ul. Łokietka 22
(koło restauracji BAJKA)
Stomatologia zachowawcza, protetyka, radiowizjografia
GABINET CZYNNY
pon.-pt. - 9.00-20.00;
sob. - 9.00-12.00
tel. 71/310-26-12

REKLAMA

Co? Gdzie? Kiedy?

Trzebnica

PÓŁKOLONIE Z ROBOTAMI

Gminne Centrum Kultury i Sztuki w Trzebnicy zaprasza dzieci na półkolonie Twojrobot.pl

Do wyboru są dwie strefy:

* Aktywny Odkrywca (6–11 lat) – eksperymenty, sport, kreatywne projekty, elementy robotyki. Półkolonie dla wszystkich!•

* Cyfrowy Odkrywca (8–13 lat) – LEGO® robotyka, Minecraft + programowanie, własne mini-projekty z AI. Półkolonie dla fanów LEGO, robotów i Minecrafta!

Terminy i wszystkie informacje dostępne są na https://twojrobot.pl/kursy/polkolonie/ lub pod nr. tel. 600 380 780.

Oborniki Śląskie

NOWOROCZNY TURNIEJ SZACHOWY

Noworoczny Turniej Szachowy o kategorie V,IV,III,II odbędzie się w dniach **10 - 11 stycznia 2026 r.** Początek o godzinie 10:00 w sali widowiskowej Obornickiego Ośrodka Kultury.

Zapisy i informacje: 509 255 985 lub 665 579 174.

SLUMS ATTACK W OOK!

Slums Attack, ze wsparciem Gandi Ganda, DVJ. Rink, wystąpią **13 marca 2026 r.** o godz. 20:00 w Obornickim Ośrodku Kultury.

Bilety dostępne online oraz w biletomatach i kasach OOK.

Żmigród

WRZUĆ NA ZUS

Zespół Placówek Kultury w Żmigrodzie zaprasza **11 stycznia** o godzinie 17:00 na spektakl Grupy Teatralnej „Qlturalni" zatytułowany „Wrzuć na ZUS".

Przedstawienie odbędzie się w sali widowiskowej ZPK (ul. Wrocławska 12). Przeznaczone jest dla widzów **w wieku 16+**.

Bilety dostępne w kasie ZPK i online.

Wisznia Mała

34. FINAŁ WOŚP

Wisznia Mała zaprasza **25 stycznia** na 34. Finał WOŚP! **Licytacje** odbędą się w godzinach 13:00 - 20:00.

Fanty lub vouchery na licytację można przekazać do 23 stycznia do biura OKSiR w Wiszni Małej.

Zawonia

KONCERT NOWOROCZNY

Koncert Noworoczny w wykonaniu **Izabela Możdżeń Band** odbędzie się **4 stycznia 2026 r.** o godz. 17:00 w Gminnym Ośrodku Kultury w Zawoni.

Kolędy i świąteczne motywy muzyczne w świeżych, pełnych emocji aranżacjach.

Organizatorzy serdecznie zapraszają.

opr.MS

Niedziele handlowe 2026 - kiedy zrobimy zakupy?

W 2026 roku na zakupy możemy się wybrać również w niektóre niedziele. Przepisy dopuszczają osiem niedziel handlowych, z czego aż trzy przypadną w grudniu:

- 25 stycznia
- 29 marca
- 26 kwietnia
- 28 czerwca
- 30 sierpnia
- 6 grudnia
- 13 grudnia
- 20 grudnia

red.



Dni świąteczne wolne od pracy

W 2026 r. będzie 14 dni świątecznych ustawowo wolnych od pracy. Cztery z nich wypadają w niedziele, co nie ma wpływu na wymiar czasu pracy. Dwa święta będziemy obchodzili w soboty - w takim przypadku pracodawca ma obowiązek wyznaczyć dodatkowy dzień wolny od pracy (w tym samym co dzień świąteczny okresie rozliczeniowym).

- 1 stycznia (czwartek) - Nowy Rok
- 6 stycznia (wtorek) - Trzech Króli
- 5 kwietnia (niedziela) - Wielkanoc
- 6 kwietnia (poniedziałek) - Poniedziałek Wielkanocny
- 1 maja (piątek) - Święto Pracy
- 3 maja (niedziela) - Święto Konstytucji 3 Maja
- 24 maja (niedziela) - Zesłanie Ducha Świętego
- 4 czerwca (czwartek) - Boże Ciało
- 15 sierpnia (sobota) - Wniebowzięcie Najświętszej Maryi Panny
- 1 listopada (niedziela) - Wszystkich Świętych
- 11 listopada (środa) - Narodowe Święto Niepodległości
- 24 grudnia (czwartek) - Wigilia Bożego Narodzenia
- 25 grudnia (piątek) - pierwszy dzień Bożego Narodzenia
- 26 grudnia (sobota) - drugi dzień Bożego Narodzenia

red.

ZADZWOŃ DO PRAWNIKA
- pomoc prawna dla naszych Czytelników

DLA CZYTELNIKÓW - DYŻUR PRAWNIKÓW

We współpracy z radcą prawnym **Elżbietą Ćwikłą i Luizą Bożek-Sadzinicą**, rozpoczynamy dyżur prawnika. Każdy Czytelnik może w podanych godzinach zadzwonić pod wskazany numer i zasięgnąć porady. Wszystko **BEZPŁATNIE !**

Po bezpłatną poradę możesz zadzwonić w każdy PIERWSZY PIĄTEK MIESIĄCA w godzinach od 15.00-18.00. Wszyscy zainteresowani mogą zadzwonić pod numer telefonu: +48 517 922 484 lub 606 22 32 59

Można dzwonić w sprawach prawa rodzinnego, prawa cywilnego oraz prawa pracy, ubezpieczeń społecznych i RODO.



ELŻBIETA ĆWIKŁA - Radca Prawny prowadzący indywidualną kancelarię od 2007 roku we Wrocławiu i Trzebnicy.

Obsługuje podmioty gospodarcze w bieżącej działalności oraz konsumentów, głównie w zakresie prawa cywilnego i rodzinnego. Wspólnik w firmie Kancelaria Prawna Rudy Consulting & Elżbieta Ćwikła Spółka komandytowa, Członek Stowarzyszenia Akademia Piłki Nożnej Talent w Trzebnicy, Fundator i członek Rady Fundacji Brawo Ty w Trzebnicy. Absolwentka Wydziału Prawa i Administracji Uniwersytetu Wrocławskiego. Ukończyła Podyplomowe Studia Zarządzania Jednostkami Gospodarczymi również na Uniwersytecie Wrocławskim.



LUIZA BOŻEK – SADZINICA – absolwentka Wydziału Prawa Uniwersytetu Wrocławskiego i Akademii Ekonomicznej we Wrocławiu, radca prawny wpisany na listę prowadzoną przez Radę Okręgowej Izby Radców Prawnych w Opolu pod numerem OP- 910/2010. Od 2010 roku prowadzi działalność w ramach własnej Kancelarii Radcy Prawnego. Specjalizacją Kancelarii jest doradztwo prawne i zastępstwo procesowe w sprawach z zakresu prawa rodzinnego i opiekuńczego , jak i prawa pracy i ubezpieczeń społecznych. . Przez wiele lat zajmowała się doradztwem prawnym oraz prowadzeniem szkoleń na rzecz Oddziału Terenowego TVP S.A. we Wrocławiu min. w obszarze prawa prasowego, prawa autorskiego, prawa pracy oraz szeroko pojętej własności intelektualnej. Współpracowała z wrocławskimi agencjami reklamowymi w zakresie obsługi prawnej ogólnopolskich kampanii reklamowych. Była również wykładowcą prawa prasowego i prawa mediów w Szkole Wyższej Psychologii Społecznej we Wrocławiu. Od 2008 r. Prowadzi szkolenia prawnicze dla jednostek administracji publicznej i klientów indywidualnych oraz audyty z zakresu stosowania ustawy o ochronie danych osobowych, a obecnie RODO. Jest również Wiceprezesem zarządu Fundacji Brawo Ty.

Potrzebujesz porady prawnej, zadzwoń w piątek w godz. 15-18
517 922 484 lub 606 22 32 59

REKLAMA

eprasa.pl 368a3fe27c

/gazeta.trzebnicka
www.nowagazeta.pl
NOWa gazeta trzebnicka
Nr 1 (1518) 2 - 7 I 2026
e-mail: redakcja@nowagazeta.pl
tel. interwencyjny: 693-44-61-41

CENNIK OGŁOSZEŃ DROBNYCH

Cena zależy od kategorii, w której ogłoszenie będzie zamieszczone.

CENA OBEJMUJE OGŁOSZENIE ZE ZDJECIEM DO 50 SŁÓW.

NIERUCHOMOŚCI:
- SPRZEDAM - 25 zł
- KUPIĘ/WYNAJMĘ - 20 zł
- ZAMIENIĘ/CHCĘ WYNAJĄĆ - 15 zł

AUTO - MOTO
- SPRZEDAM/KUPIĘ/ZAMIENIĘ - 10 zł

RZECZY UŻYWANE
- SPRZEDAM/KUPIĘ/ZAMIENIĘ - 5 zł
- ODDAM ZA DARMO - 2,5 zł

RÓŻNE
- PRYWATNE - 5 zł
- FIRMOWE - 15 zł

KOMUNIKATY - 2,5 zł

NAUKA/ROZRYWKA/ZDROWIE - 10 zł

USŁUGI/DAM PRACĘ - 20 zł
- DLA OSÓB PRYWATNYCH - 10 zł

Dopłata za publikcję na stronie internetowej - 1,5 zł za tydzień

Ogłoszenia drobne do gazety można zlecić:
- osobiście w redakcji gazety w Trzebnicy, przy ul. Armii Krajowej 2B
- mailem na adres reklama@nowagazeta.pl z dostarczeniem dowodu uiszczenia opłaty za ogłoszenie na konto bankowe NOWAPRESS s.c.
- przez stronę internetową nowagazeta.pl

OGŁOSZENIA DROBNE DO AKTUALNEGO WYDANIA GAZETY PRZYJMOWANE SĄ DO WTORKU DO GODZ. 16[00]

AUTO - MOTO

SPRZEDAM



Sprzedam Opel Astra H, rok produkcji 2004, 1.6 Benzyna + LPG. Skrzynia biegów manualna, napęd na przednie koła. Niski przebieg: 181 733 km. Wyposażenie: Klimatyzacja automatyczna, aluminiowe felgi, centralny zamek, ABS, elektryczne szyby przednie, elektrycznie ustawiane lusterka, poduszki powietrzne, radio, wspomaganie kierownicy. Cena 6000 zł do negocjacji Tel.603225023



Sprzedam używane opony na alufelgach, pozostałość po sprzedanym pojeździe Opel Corsa C, rozmiar 185/65r15, rozstaw śrub 4x100. Cena za komplet 500 zł. Trzebnica. Proszę dzwonić, nie odpowiadam na wiadomości. Tel.793 780 226

NOWa gazeta trzebnicka

Ogłoszenia drobne możesz nadać również w Żmigrodzie

Punkty, w których możesz nadać ogłoszenie do NOWej gazety trzebnickiej:

TRZEBNICA

- **Redakcja NOWej gazety** ul. Armii Krajowej 2B





- **Biuro Ogłoszeń** ul. Kościelna 7 (obok Hali Sportowej ZAPO)

ŻMIGRÓD

- **Usługi Poligraficzne** Mirosław Kuraciński, ul. Św. Jana Pawła II 5



RZECZY UŻYWANE

SPRZEDAM



Sprzedam dwie sofy IKEA, stan bdb. Tel.694432219



Sprzedam piękną sukienkę komunijną, rozm. 146/152. Sukienka wyprana, nieprasowana. Wymiary: długość 130 cm, szer pod pachami 37, w pasie też ok 37. Z tyłu lekko puściła na szwie (ok cm) do przeszycia czy zacerowania. Dodatkowo do sukienki dodaję bolerko, torebeczkę, piękny wianek i rękawiczki (w jednej urwana zaczepka na palec, do zszycia). Zachęcam do kupna. Tel.603629614

MATRYMONIALNE

Pan pozna Panią, w wieku 50-65 lat Tel.785403993

RÓŻNE

Kupię ciągniki, przyczepy i maszyny rolnicze. Tel.535135507

URZĄD PRACY

17.12.2025 r. - PUP Trzebnica

OFERTY PRACY

(od pracodawców lokalnych)

- Doradca zawodowy (Trzebnica)
- Drukarz (Trzebnica)
- Inżynier spawalnik (Żmigród)
- Kucharz/kucharka (Wisznia Mała)
- Nauczyciel przedszkola (Oborniki Śląskie)
- Operator koparki (Wisznia Mała)
- Operator urządzeń oczyszczania ścieków (Trzebnica)
- Pomocniczy robotnik budowlany (Wisznia Mała)
- Pomocnik stolarza (Psary)
- Pracownik biurowy (Wisznia Mała)
- Pracownik budowlany (prace remontowe, montażowe, tynkarskie (Wrocław)
- Pracownik produkcji (również z orzeczeniem o niepełnosprawności (Oborniki Śl.)
- Pracownik zieleni (Trzebnica)
- Programista aplikacji PHP / Laravel + Vue.js Developer (Trzebnica)
- Specjalista ds. sprzedaży artykułów reklamowych B2B (Trzebnica)
- Ślusarz (Cerekwica, Szewce)

Zostań dziennikarzem lokalnym!

NOWAgazeta.pl

NOWA GAZETA TRZEBNICKA oraz portal NOWAGAZETA.pl poszukują współpracowników

KOGO SZUKAMY?

Dziennikarzy i korespondentów lokalnych
Osób, które chcą pisać o tym, co ważne dla mieszkańców Trzebnicy i okolic.

CO OFERUJEMY:
- Możliwość publikacji tekstów w gazecie i na portalu
- Elastyczną formę współpracy
- Wsparcie redakcji i możliwość rozwoju dziennikarskiego
- Realny wpływ na lokalne media



JAK APLIKOWAĆ? Wyślij maila z tytutem PRACA na: redakcja@nowagazeta.pl

Nie musisz mieć idealnego CV. Liczy się ciekawość świata i chęć działania.

eprasa.pl 368a3fe27c

AGRITO®
SKUP I SPRZEDAŻ ZBÓŻ

Topola Wielka ul. Gajowa 18
63-421 PRZYGODZICE

DZIAŁ HANDLOWY
tel. 62 720 45 84, 690 308 358,
500 072 080

Nowy właściciel OBIEKTU
W SŁAWOSZOWICACH
ul. Kolejowa 21,
56-300 SŁAWOSZOWICE

tel. 509 440 443, 71 384 01 53

SKUP - SPRZEDAŻ

kukurydzy mokrej, suchej, zbóż i rzepaku
Kontraktacja kukurydzy, zbóż i rzepaku

- **SZYBKA PŁATNOŚĆ**
- **MOŻLIWOŚĆ ODBIORU**
- **USŁUGA SUSZENIA**
- **USŁUGA MAGAZYNOWANIA**

Ponadto w OBIEKCIE SŁAWOSZOWICE prowadzimy sprzedaż pasz

ZAPRASZAMY DO WSPÓŁPRACY

REKLAMA



REKLAMA

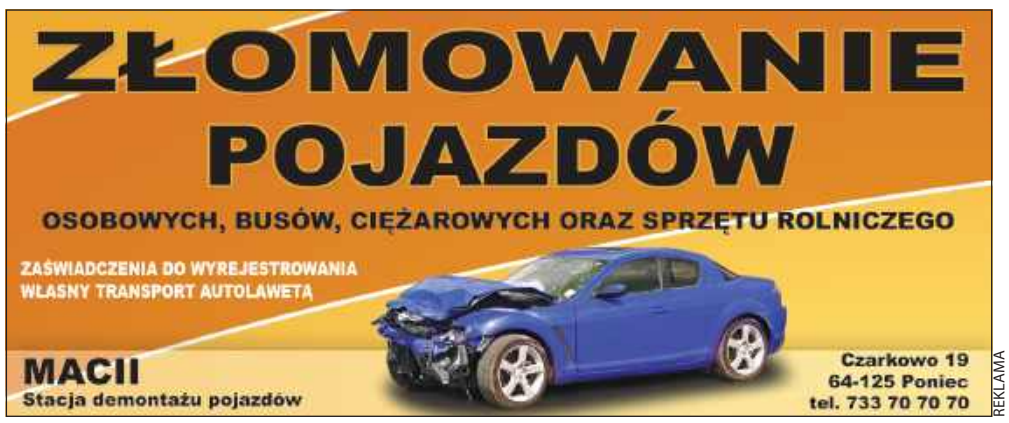

REKLAMA



REKLAMA





REKLAMA

SKUP ZŁOMU

TRZEBNICA, ul. Milicka 32
tel. 71 312 05 03

SKUPUJEMY:
- złom stalowy
- metale kolorowe
- akumulatory
- karton i makulaturę
- folię bezbarwną

Waga najazdowa 50 ton

Atrakcyjne ceny!

Masz złom, zadzwoń, podstawimy kontener
- transport gratis!
Podstawiamy również kontenery na gruz i odpady budowlane

Czynne:
pn-pt od 8:00 do16:00
sob od 8:00 do 13:00

REKLAMA



REKLAMA

Zareklamuj swoją firmę
w Wizytowniku NOWej

199 zł netto/m-c

Reklama w gazecie i wpis w katalogu firm na portalu nowagazeta.pl przez miesiąc

Skorzystaj już dziś!

601-735-810

REKLAMA

WĘGIEL EKOGROSZEK
PELLET EKOMIAŁ
KOKS BRYKIET
ORAZ
DREWNO KOMINKOWE
I OPAŁOWE

Tartak na krzyżówce-
GŁUCHÓW GÓRNY

Tel. 695 934 148,
663 693 820

REKLAMA



REKLAMA

PASZE
DLA ZWIERZĄT
HODOWLANYCH
(kury, kaczki, gęsi, króliki, gołębie, ptaki)

Tartak na krzyżówce
-Głuchów Górny 1
695 934 148
663 693 820

REKLAMA

eprasa.pl 368a3fe27c

/gazeta.trzebnicka
www.nowagazeta.pl
NOWa gazeta trzebnicka
Nr 1 (1518) 2 - 7 I 2026
e-mail: redakcja@nowagazeta.pl
tel. interwencyjny: **693-44-61-41**

Uśmiechnij się

Rozmowa sylwestrowa:
– Masz postanowienia na nowy rok?
– Tak.
– Jakie?
– Żeby nie brać ich zbyt serio.

.....

Żona do męża:
– Obiecałeś, że w nowym roku się zmienisz.
– Spokojnie, jeszcze się nie zacząłem.

.....

Nauczyciel mówi do klasy:
– Od stycznia bierzemy się do pracy.
Uczniowie:
– A od kiedy konkretnie?

.....

Jaś pyta tatę:
– Tato, co to jest Nowy Rok?
– To taki moment, gdy wszyscy wierzą, że od jutra będą inni.

.....

Pacjent:
– Panie doktorze, czy stres szkodzi?
– Oczywiście.
– To proszę mnie nie straszyć.

.....

Jaś do babci:
– Babciu, a ty masz postanowienia noworoczne?
– Tak.
– Jakie?
– Żebyś jadł więcej.

.....

Facet do kolegi:
– Nowy rok, nowe możliwości.
– A stare nawyki?
– Te zostają.

Pogłówkuj z NOWą

KRZYŻÓWKA

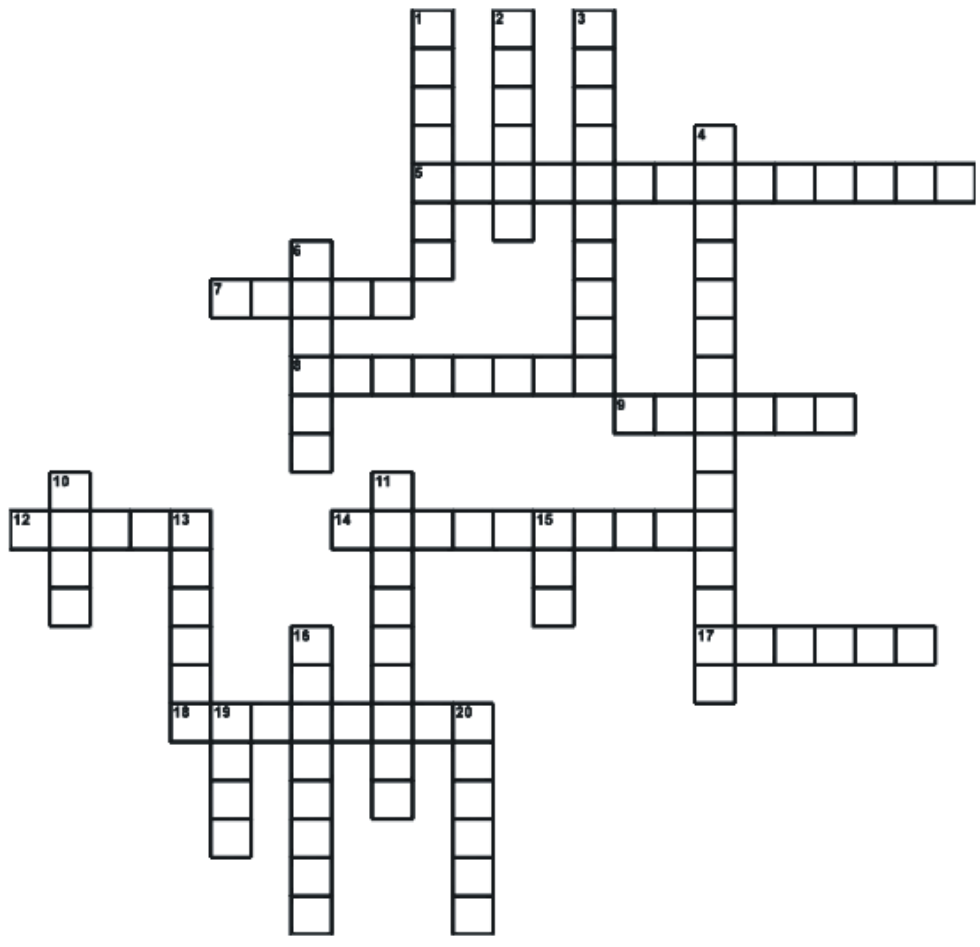

Pionowo:

1. Długi i wąski dywan, chodnik
2. Przedwojenny pretendent do ręki
3. Nauka zajmująca się problemami utraty wzroku
4. Inaczej zwana miażdżyca
6. Samochód z nadwoziem pick-up
10. Pijak, człowiek włóczący się po knajpach
11. Ogród dendrologiczny
13. Psota żart
15. Duży worek
16. Prowiejski kierunek
19. Strefa specjalna
20. Sklepienie łukowe

Poziomo:

5. Cecha czegoś, co nie jest dokładnie określone
7. Plik w informatyce
8. Ciśnieniowy czajniczek do parzenia kawy
9. Wzornictwo przemysłowe
12. Metal o liczbie atomowej 63
14. Zamontowanie układu rur
17. Grupa muzyków występujących razem
18. Mała ryba podobna do śledzia

KRZYŻÓWKA WYGENEROWANA ZE STRONY WWW.KRZYZOWKI.EDU.PL

SUDOKU

				8		1		
	4	3					7	6
7		1			4			
				5	6	7		9
5				4			1	8
	3				7			
	6		9		8			
3	8	5	1		2	4		7
9		7	4		5	6	8	2

	9				4	3		
3				8		5		1
				1			4	
8		1			6	9	3	
		6	3		5			7
				9				5
		5			9	2		
		4	1	6				
						4		6

Horoskop

BARAN

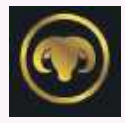

Końcówka roku i początek nowego przyniosą sporo energii, ale warto ją dawkować. Sylwester sprzyja spontaniczności, jednak pierwsze dni stycznia lepiej poświęcić na porządkowanie spraw zamiast rzucania się w nowe wyzwania bez planu.

BYK



Ten okres zachęci do spokojnego wejścia w nowy rok, bez presji i wielkich deklaracji. Docenisz domową atmosferę i stabilność. Finansowo warto zachować umiar, a w relacjach postawić na prostotę i szczerość.

BLIŹNIĘTA



Przełom roku będzie pełen rozmów, wspomnień i planów, choć nie wszystkie trzeba realizować od razu. Daj sobie czas na selekcję pomysłów. Nowy rok rozpoczniesz najlepiej z jedną, konkretną decyzją.

RAK

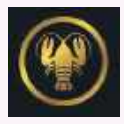

Emocjonalny czas sprzyja podsumowaniom i domykaniu spraw z kończącego się roku. Rodzina i bliscy odegrają ważną rolę. Początek stycznia przyniesie więcej spokoju i poczucie, że możesz zwolnić.

LEW

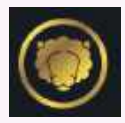

Sylwester może być mniej huczny, ale bardziej autentyczny. Ten tydzień sprzyja refleksji nad tym, gdzie naprawdę chcesz inwestować energię. Nowy rok zaczniesz z większą świadomością własnych granic.

PANNA

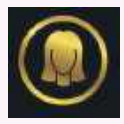

Przełom roku to dobry moment na porządkowanie — myśli, planów i codziennych spraw. Nie wszystko musi być idealne od pierwszego stycznia. Drobne zmiany okażą się skuteczniejsze niż wielkie postanowienia.

WAGA



Relacje wysuną się na pierwszy plan, a rozmowy pomogą wyjaśnić drobne nieporozumienia. Sylwester sprzyja harmonii, jeśli nie będziesz próbować zadowolić wszystkich. Nowy rok zacznie się spokojnie.

SKORPION



To czas intensywnych refleksji i emocjonalnych podsumowań. Zamknięcie starych spraw przyniesie ulgę. Początek stycznia sprzyja regeneracji i planowaniu przyszłości bez presji natychmiastowych decyzji.

STRZELEC

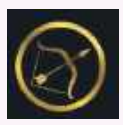

Sylwester zapowiada się radośnie i towarzysko, ale pierwsze dni nowego roku warto poświęcić na odpoczynek. Spontaniczność nadal będzie twoim atutem, jeśli połączysz ją z odrobiną rozsądku.

KOZIOROŻEC



Przełom roku przyniesie poczucie stabilności i satysfakcji z tego, co udało się osiągnąć. Nowy rok sprzyja realistycznym planom i spokojnemu wdrażaniu ich w życie, bez zbędnego pośpiechu.

WODNIK

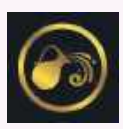

Nowy Rok pobudzi twoją kreatywność i chęć zmian. To dobry moment na świeże pomysły, choć nie wszystkie trzeba realizować natychmiast. W relacjach postaw na szczerość i swobodę.

RYBY



Końcówka roku przyniesie wyciszenie i potrzebę zadbania o komfort emocjonalny. Nowy Rok rozpoczniesz z większą intuicją i wiarą w siebie. To dobry czas na spokojne marzenia i małe kroki.

eprasa.pl 368a3fe27c