TYGODNIK LOKALNY
wspólnota łęczyńska
tuba ŁĘCZNEJ
1 - 7 września 2026 r. ■ nr 35 (562) ■ Cena 4,99 zł (w tym VAT 5%)

Wieniec z Brzezin laureatem dożynek wojewódzkich

strona 10

fot. KS

Część parafian oburzonych po wydaniu kościelnej kroniki

- A gdzie zapisy o wkładzie budowniczych pierwszej kaplicy w Zezulinie - pytają

W 2026 roku światło dzienne ujrzała obszerna, trzytomowa publikacja zatytułowana „Kronika Parafii św. Maksymiliana w Zezulinie". Autorem tego monumentalnego opracowania jest ksiądz kanonik Edmund Boryca

STR. 4

Potrącenie 74-letniej pieszej poza przejściem

STR. 21

Właścicielka Speca skazana na prace społeczne

Sąd wydał prawomocny wyrok w sprawie znęcania się nad psem w Jaszczowie

W takich warunkach i w takim stanie był odnaleziony i odebrany pies

STR. 21

Tradycja i rekordowa frekwencja w Milejowie.

I wyznanie starosty: Czasem słyszę: on nie jest stąd

STR. 22-23

Bakterie w wodzie w gminie Mełgiew

STR. 3

Ukradł paczki kurierowi i groził pobiciem. Wpadł dwie godziny później, w domu miał narkotyki

Kurier zdążył zrobić zdjęcie oddalającemu się mężczyźnie, co ułatwiło poszukiwania

STR. 11

fot. KPP w Łęczni

Mieszkańcy Uciekajki pożegnali lato

STR. 20

R E K L A M A
ŁĘCZYŃSKIE CENTRUM KOMINIARSTWA
Czyszczenie, Przeglądy Ceeb, Odbiory.
Frezowanie (rozwiercanie), wkłady kominowe ceramiczne, nierdzewne, stalowe.
Uszczelnianie kominów, szlamowanie.
Budowa całych kominów i remonty ponad dachem.
Kominy Izolowane Kwasoodporne.
Tel. 781-495-997, 578 143 582

N 805
ISSN 2450-4416 INDEX 409642
9 772450 441603

eprasa.pl 3923f37bcc

S T O P K A

wspólnota
TYGODNIK LOKALNY

Redaktor Naczelny:
Mateusz Orzechowski

Dziennikarze:
Dominik Smagała
tel. 780 029 990
smagała@24wspolnota.pl

Reklama:
Anna Mokrzycka
dyrektor ds. marketingu i reklamy
tel. 691 782 434
mokrzycka@24wspolnota.pl

Agata Badziak
Specjalista ds. reklamy
tel. 517 070 803
badziak@24wspolnota.pl

Skład:
Krzysztof Pałys

Adres redakcji:
21-100 Lubartów, ul. Ks. A Szulca 1

Księgowość:
tel. 510 166 892

Kolportaż:
tel. 791 193 007

Wydawca:
Wydawnictwo Wspólnota
Mateusz Orzechowski

Druk:
Polska Press Drukarnia
Białystok - ul. Ignatki 40/2

Informacja o polityce ochrony danych osobowych Wydawnictwa Wspólnota dostępna jest na naszej stronie internetowej 24wspolnota.pl oraz w siedzibach redakcji.

TU NADASZ
OGŁOSZENIE
ŁĘCZNA
• **BIURO UBEZPIECZEŃ - ZOFIA OSAK, ul. Targowa 14**

I N F O R M A T O R

INFORMATOR

UBEZPIECZENIA
BIURO UBEZPIECZEŃ - ZOFIA OSAK
UL. TARGOWA 14
21-010 ŁĘCZNA
tel. 81 752 0 900; tel. 515 034 328
email; biuro@ubezpieczenie-leczna.pl
www.facebook.com/gamaubezpieczen

KOMINIARZ
USŁUGI KOMINIARSKIE
MONTAŻ WKŁADÓW KOMINOWYCH
tel. 506-374-693

POMOC DROGOWA
POMOC DROGOWA 24/7
PUCHACZÓW
tel. 691 668 724

PRZEGLĄDY STANU TECHNICZNEGO BUDYNKÓW:
Kominiarskie, gazowe, budowlane, elektryczne
tel. 502 402 728

KASY I DRUKARKI FISKALNE
KASY I DRUKARKI FISKALNE
SYSTEMY KASOWE, WAGI, METKOWNICE
SPRZEDAŻ, SERWIS
ŁĘCZNA tel. 602-289-687

USŁUGI
Monika Iskra
Łęczna, ul. Braci Wójcickich 15
kontakt@biurospark.pl
Oferujemy kompleksowy zakres usług:
- pomoc w zakładaniu firm,
- księga przychodów i rozchodów,
- księgi handlowe,
- ewidencja ryczałtowa,
- płace i kadry.

KOMPUTERY
NAPRAWA KOMPUTERÓW
Zezulin Pierwszy 81
Facebook: serwis CYBERDELIA
tel. 669-536-236

Bezpłatne badania znamion w Łęcznej. Powiat i WOMP zapraszają na profilaktykę raka skóry

Mieszkańcy powiatu łęczyńskiego będą mogli bezpłatnie i bez skierowania skontrolować swoje znamiona skórne. W siedzibie Starostwa Powiatowego w Łęcznej odbędą się bezbolesne badania dermatoskopowe. Liczba miejsc jest ograniczona, a zapisy trwają tylko do 2 września.

Powiat Łęczyński udostępnił informację o nowej inicjatywie zdrowotnej skierowanej do lokalnej społeczności. Starostwo Powiatowe w Łęcznej we współpracy z Wojewódzkim Ośrodkiem Medycyny Pracy w Lublinie organizuje bezpłatne badania w ramach Programu profilaktyki raka skóry.

Akcja odbędzie się w środę, 9 września w godzinach od 12.30 do 15.30 w budynku Starostwa Powiatowego przy Al. Jana Pawła II 95B w Łęcznej.

Szybka i bezbolesna kontrola

Program skierowany jest do wszystkich pełnoletnich mieszkańców powiatu łęczyńskiego. Badanie wykonuje lekarz specjalista dermatolog za pomocą dermatoskopu – urządzenia, które pozwala na znaczne powiększenie i dokładną ocenę struktury znamion na skórze. Zbieg jest całkowicie nieinwazyjny, bezbolesny i nie wymaga od pacjenta żadnego wcześniejszego przygotowania.

W trakcie wizyty lekarz:
dokładnie oceni znamiona i pieprzyki na ciele,
przeprowadzi wywiad medyczny dotyczący czynników ryzyka,
udzieli indywidualnych wskazówek na temat profilaktyki nowotworów skóry,
w przypadku wykrycia niepokojących zmian wystawi skierowanie na dalszą diagnostykę lub leczenie w ramach Narodowego Funduszu Zdrowia (NFZ).

Wcześniejsza rejestracja jest obowiązkowa

Aby skorzystać z bezpłatnej konsultacji, należy wcześniej zarejestrować się telefonicznie.

Zapisy przyjmowane są **do 2 września** pod numerem telefonu **81 53 15 282** (od poniedziałku do piątku w godzinach 7 - 15). Organizatorzy przypominają, że na badanie należy zabrać ze sobą **dowód osobisty** (wymagany jest numer PESEL).

Emilia Czukiewska

Kolejny krok w zawodowej karierze pedagogów z powiatu

Nauczycielskie awanse

fot. Starostwo Powiatowe w Łęcznej

Grupa pedagogów pracujących w jednostkach oświatowych prowadzonych przez Powiat Łęczyński odebrała akty nadania stopnia nauczyciela mianowanego. Uroczystość odbyła się w Starostwie Powiatowym w Łęcznej, a wręczenie dokumentów poprzedziło złożenie oficjalnego ślubowania.

Dokumenty potwierdzające awans zawodowy wręczyli nauczycielkom wicestarosta łęczyński Szymon Czech, sekretarz powiatu Karol Hołówkowski oraz naczelnik Wydziału Obsługi Szkół i Placówek Oświatowych Ewa Siegieda. Do grona nauczycieli mianowanych dołączyło siedem pedagożek, które pomyślnie przeszły całą procedurę kwalifikacyjną.

Grzegorz Kuczyński

Ankieta dla mieszkańców – gmina Łęczna diagnozuje problem przemocy domowej

Zespół Interdyscyplinarny ds. Przeciwdziałania Przemocy Domowej w Łęcznej zwrócił się do mieszkańców gminy z prośbą o wypełnienie anonimowej ankiety dotyczącej zjawiska przemocy domowej na terenie gminy. Jak podkreślono, celem badania jest poznanie opinii mieszkańców na temat skali i charakteru tego problemu, poziomu wiedzy na temat możliwości uzyskania pomocy oraz dostępności wsparcia dla osób jej doznających. Ankieta jest w pełni anonimowa, a jej wyniki zostaną wykorzystane wyłącznie do celów diagnostycznych oraz planowania dalszych działań na rzecz przeciwdziałania przemocy domowej w gminie. Na wypełnienie ankiety mieszkańcy mają czas do 15 września.

Gdzie szukać pomocy?

Osoby doświadczające przemocy domowej, a także świadkowie takich sytuacji, mogą skorzystać z całodobowego wsparcia telefonicznego pod numerem **Niebieskiej Linii: 800 120 002** (połączenie bezpłatne) lub zgłosić się do Zespołu Interdyscyplinarnego ds. Przeciwdziałania Przemocy Domowej w Łęcznej.

Link do ankiety można przepisać bezpośrednio do przeglądarki internetowej: https://forms.gle/PrpYdtdXmmBBYBfJ8

Emilia Czukiewska

Książki na czterech łapach. Biblioteka świętuje Dzień Psa

Z okazji Międzynarodowego Dnia Psa Powiatowa Biblioteka Publiczna w Łęcznej przygotowała specjalne zestawienie książek z czworonogami w rolach głównych. Na półkach placówki znalazły się pozycje dedykowane zarówno najmłodszym odbiorcom, jak i dojrzałym miłośnikom literatury pięknej oraz poradników behawioralnych.

Święto czworonogów to doskonała okazja nie tylko do przypomnienia o odpowiedzialności za zwierzęta domowe, ale również do rozwijania nawyków czytelniczych. Łęczyńscy bibliotekarze wyselekcjonowali ze swoich zbiorów bogaty zestaw tytułów, w których motywem przewodnim jest lojalność, odwaga i przyjaźń psów z ludźmi. Dla najmłodszych czytelników przygotowano bogato ilustrowane serie, w tym doskonale znane z ekranów przygody „Psiego Patrolu" oraz rezolutnej „Bluey". Dzieci mogą sięgnąć także po serię „Popik i jego wielkie przygody" autorstwa Anieli Cholewińskiej-Szkolik czy popularny cykl „Elfomania" Marcina Pałasza, opisujący perypetie niezwykłego psa Elfa.

Tematyczny księgozbiór obejmuje również literaturę dla starszej młodzieży i dorosłych odbiorców. Wśród polecanych powieści znalazły się utwory poruszające relacje człowieka ze zwierzęciem i skłaniające do refleksji, takie jak „Mam na imię Jutro" Damiana Dibbena, „Trzy dzikie psy i prawda" Markusa Zusaka oraz „Była sobie radość" autorstwa Katarzyny Michalak.

Ofertę Powiatowej Biblioteki Publicznej w Łęcznej dopełniają publikacje popularnonaukowe oraz poradniki poświęcone psiej psychologii i behawioryzmowi. To pozycje skierowane do właścicieli i miłośników zwierząt, którzy chcą lepiej zrozumieć sygnały wysyłane przez pupili, ich naturalne potrzeby oraz metody właściwego wychowania bez stosowania przemocy.

Pracownicy placówki zachęcają mieszkańców powiatu do odwiedzin i korzystania ze stale poszerzanego księgozbioru.

Grzegorz Kuczyński

Jesienią premiera 60. powieści

Karolina Wilczyńska spotkała się z czytelnikami

fot. Gminna Biblioteka Publiczna w Puchaczowie

Spotkanie miało formę otwartej rozmowy, podczas której pisarka przybliżyła zebranym kulisy swojego warsztatu literackiego, opowiedziała o źródłach inspiracji do kreowania losów bohaterów oraz o codziennej dyscyplinie wymaganej przy pracy nad kolejnymi książkami.

W Centrum Pracy Twórczej w Ciechankach odbyło się spotkanie autorskie z Karoliną Wilczyńską, jedną z najbardziej poczytnych polskich autorek współczesnej literatury obyczajowej.

Kameralne wnętrza zabytkowego obiektu w Ciechankach wypełniły się czytelnikami pragnącymi osobiście poznać autorkę wielu bestsellerowych serii powieściowych.

Głównym punktem dyskusji była zapowiedź najnowszej publikacji. Karolina Wilczyńska zdradziła uczestnikom szczegóły dotyczące swojej jubileuszowej, 60. powieści, której rynkowa premiera zaplanowana jest na jesień tego roku. Wiadomość o nadchodzącej nowości wzbudziła duże zainteresowanie publiczności, a pisarka uchyliła rąbka tajemnicy na temat fabuły oraz wyzwań towarzyszących domykaniu tak pokaźnego dorobku twórczego.

fot. Gminna Biblioteka Publiczna w Puchaczowie

Po zakończeniu części oficjalnej uczestnicy wydarzenia mieli okazję do bezpośredniego dialogu z autorką, zadawania pytań i dzielenia się własnymi refleksjami na temat przeczytanych lektur. Do stolika pisarki ustawiła się długa kolejka po pamiątkowe autografy, dedykacje na kartach przyniesionych książek oraz wspólne fotografie

Grzegorz Kuczyński

LEC

eprasa.pl 3923f37bcc

Bakterie w wodzie w gminie Mełgiew

Wodociąg w Trzeszkowicach został skażony bakteriami grupy enterokoków, przez co woda w kranach blisko dwóch tysięcy mieszkańców gminy Mełgiew przestała nadawać się do spożycia. Z pomocą sąsiadom przyszło Przedsiębiorstwo Gospodarki Komunalnej i Mieszkaniowej w Łęcznej – dzięki technicznemu przepięciu sieci mieszkańcy Krzesimowa i Piotrówka mają już w kranach bezpieczną wodę z łęczyńskiego ujęcia. W pozostałych sołectwach wciąż trwa dystrybucja wody butelkowanej i z cystern.

Kryzysowa sytuacja rozpoczęła się w środę, 26 sierpnia, kiedy Państwowy Powiatowy Inspektor Sanitarny w Świdniku wydał decyzję o braku przydatności wody do spożycia z ujęcia zbiorowego zaopatrzenia Trzeszkowice. Badania laboratoryjne próbek pobranych z sieci wykazały obecność niebezpiecznych mikroorganizmów – enterokoków kałowych w ilości 3 jednostek tworzących kolonie na 100 ml, podczas gdy dopuszczalna norma wynosi bezwzględne zero.

Problem dotknął łącznie około 1864 mieszkańców sześciu miejscowości: Trzeszkowic, Krzesimowa, Piotrówka, Janówka, Janowic oraz Józefowa. Sanepid wydał rygorystyczny zakaz używania wody z kranu do picia, przygotowywania posiłków, mycia zębów, wytwarzania lodu, płukania owoców i warzyw, mycia naczyń kuchennych, a także kąpieli i prania. Woda z zanieczyszczonego wodociągu może być w tym stanie wykorzystywana wyłącznie do spłukiwania toalet.

Łęczyńska sieć zasila Krzesimów i Piotrówek

W czwartek, 27 sierpnia, nadeszła częściowa poprawa sytuacji dla mieszkańców pogranicza obu gmin. Służbom komunalnym udało się wykorzystać połączenie infrastruktury wodociągowej z sąsiednią Łęczną. Państwowy Powiatowy Inspektor Sanitarny w Świdniku wydał komunikat nr 2, w którym potwierdził, że miejscowości Krzesimów oraz Piotrówek zostały przełączone na zasilanie z sieci Przedsiębiorstwa Gospodarki Komunalnej i Mieszkaniowej w Łęcznej.

Woda tłoczona z łęczyńskiego ujęcia spełnia wszelkie rygorystyczne normy sanitarne i mikrobiologiczne. Oznacza to, że mieszkańcy Krzesimowa i Piotrówka mogą już bez obaw i ograniczeń korzystać z wody bieżącej w celach spożywczych, higienicznych i gospodarczych.

Zastępcze punkty i woda butelkowana dla reszty sołectw

Niestety, ze względów technicznych i uwarunkowań sieciowych pozostałe miejscowości nie mają możliwości bezpośredniego podłączenia do ujęcia z Łęcznej. W Trzeszkowicach, Janówku, Janowicach oraz Józefowie zakaz spożywania wody kranowej nadal bezwzględnie obowiązuje.

Gminne Przedsiębiorstwo Komunalne Mełgiew we współpracy z władzami gminy zabezpieczyło awaryjne dostawy wody pitnej. W newralgicznych punktach uruchomiono stacjonarne cysterny oraz punkty wydawania wody butelkowanej: Trzeszkowice – przy budynku hydroforni (nr 65), Janowice – przy remizie OSP Janowice (nr 137), Janówek – przy Świetlicy Wiejskiej (nr 43), Józefów – przy remizie strażackiej (nr 60A), Krzesimów – przy remizie OSP Krzesimów (nr 118) oraz przy zabytkowym Spichlerzu (Piotrówek – Krzesimów 75, jako punkt wspierający).

Równolegle administrator sieci prowadzi intensywne działania naprawcze, w tym płukanie i dezynfekcję instalacji wodociągowej, po czym zostaną pobrane kolejne próbki do badań laboratoryjnych. Mieszkańcy proszeni są o bieżące śledzenie komunikatów publikowanych na oficjalnych stronach internetowych Urzędu Gminy Mełgiew oraz spółki GPK Mełgiew.

Grzegorz Kuczyński

Łęczyński budżet partycypacyjny

Nowe urządzenia na placu zabaw między osiedlami

Teren rekreacyjny usytuowany pomiędzy osiedlami Niepodległości i Bobrowniki w Łęcznej wzbogaci się o nowe wyposażenie dla najmłodszych. Inwestycja to bezpośredni efekt zeszłorocznego głosowania mieszkańców w ramach Budżetu Partycypacyjnego dla Dzieci i Młodzieży, w którym projekt ten zdobył zdecydowane poparcie łęcznian.

Na popularnym placu zabaw zamontowane zostaną dwa dodatkowe elementy rekreacyjne: potrójna karuzela pionowa oraz huśtawka wieloosobowa. W celu zapewnienia odpowiednich standardów bezpieczeństwa cała strefa pod nowymi konstrukcjami zostanie wyłożona specjalną nawierzchnią z maty przerostowej, która skutecznie amortyzuje upadki i chroni przed urazami.

Doposażenie tego miejsca to rezultat miejskich konsultacji i podziału środków budżetowych. W ubiegłorocznym głosowaniu wzięło udział 667 mieszkańców Łęcznej, którzy decydowali o rozdysponowaniu łącznej puli 322 tysięcy złotych pomiędzy 15 propozycji podzielonych na trzy obszary tematyczne: osiedlowy, przyrodniczy oraz skierowany do dzieci i młodzieży.

W kategorii dedykowanej najmłodszym, dysponującej budżetem w wysokości 50 000 zł, projekt doposażenia przestrzeni zabawowej między osiedlami Niepodległości a Bobrowniki okazał się bezkonkurencyjny. Pomysł zyskał aż 421 głosów, co zagwarantowało mu pierwsze miejsce i wpisanie do tegorocznego budżetu gminy. Całość dostępnej kwoty przeznaczono na zakup urządzeń, ich montaż oraz odpowiednie przygotowanie bezpiecznego podłoża.

Grzegorz Kuczyński

Ruszają zapisy do kapeli

„Łęczyniaki" poszukują nowych talentów

Centrum Kultury w Łęcznej rozpoczyna nabór do Kapeli Podwórkowej „Łęczyniaki". Zespół czerpiący z tradycji dawnych podwórek i miejskiego folkloru otwiera swoje szeregi dla instrumentalistów oraz wokalistów. Zapisy na nowy sezon artystyczny 2026/2027 ruszają 1 września.

Kapele podwórkowe od dziesięcioleci stanowią barwny element polskiej tradycji muzycznej, łącząc akustyczne brzmienia, biesiadny humor i miejski folklor. Formacja „Łęczyniaki" to propozycja dla osób, które chcą rozwijać swoje umiejętności sceniczne w zespole grającym na żywo, a jednocześnie uczestniczyć w kultywowaniu repertuaru opartego na dawnych balladach i piosenkach ulicznych. Działalność w grupie obejmuje regularne próby warsztatowe, spotkania integracyjne oraz występy przed publicznością podczas lokalnych imprez plenerowych i przeglądów artystycznych.

Do udziału w projekcie zaproszeni są zarówno muzycy grający na różnorodnych instrumentach, jak i osoby śpiewające. Organizatorzy nie stawiają barier formalnych – kluczowe są chęci do wspólnego muzykowania, zamiłowanie do tradycyjnych melodii oraz dyspozycyjność podczas prób.

Wszyscy zainteresowani dołączeniem do składu mogą uzyskać szczegółowe informacje oraz dokonać zgłoszenia bezpośrednio w siedzibie Centrum Kultury w Łęcznej.

Grzegorz Kuczyński

LEC

Nowa zieleń w przestrzeni miejskiej – donice z drzewkami na Rynku II i Placu Powstań Narodowych

Nowe donice z drzewkami na Rynku II

fot. Urząd Miasta w Łęcznej

Na Rynku II pojawiło się sześć nowych, specjalnie izolowanych donic, w których posadzono głogi dwuszyjkowe.

Inwestycja została zrealizowana w ramach budżetu osiedlowego Starego Miasta i ma na celu wzbogacenie zieleni w centralnych punktach miasta.

Starannie dobrana kompozycja roślinna

Pod drzewkami posadzono dekoracyjne rośliny okrywowe, tworzące dolną warstwę kompozycji. W dwóch donicach zastosowano urokliwą dąbrówkę rozłogową odmiany Black Scallop, wyróżniającą się ciemnymi liśćmi, natomiast w pozostałych czterech złocisty rozchodnik odmiany Angelina.

Donice z różami symbolizujące barwy narodowe

Nowe nasadzenia pojawiły się również na Placu Powstań Narodowych, w pobliżu tablicy pamiątkowej. Po obu stronach znajdującego się tam krzyża ustawiono dwie donice z różami – białą i czerwoną – nawiązującymi kolorystyką do barw narodowych.

Nowoczesna technologia zapewniająca roślinom optymalne warunki

Aby zapewnić roślinom jak najlepsze warunki do wzrostu oraz odporność na zmienne warunki atmosferyczne, zastosowano nowoczesną, pięciowarstwową strukturę podłoża. Rozwiązanie to obejmuje drenaż z keramzytu oraz hydrożel zatrzymujący wilgoć, co ma zapewnić roślinom odpowiednie nawodnienie nawet w okresach suszy.

Emilia Czukiewska

Łęczna. Zmiany w obsłudze mieszkańców

Nowe godziny przyjmowania interesantów w MOPS

Od 1 września Miejski Ośrodek Pomocy Społecznej w Łęcznej wprowadza nowy harmonogram bezpośredniej obsługi mieszkańców. Choć ogólny czas pracy placówki pozostaje bez zmian, interesanci będą przyjmowani w wyznaczonym przedziale czasowym.

Do tej pory mieszkańcy mogli zgłaszać się do siedziby instytucji przez cały czas jej otwarcia, czyli w poniedziałki oraz od środy do piątku w godzinach od 7 do 15, a we wtorki od 8 do 16. Taka organizacja rodziła w praktyce spore trudności. Urzędnicy tłumaczą, że sprawy z zakresu pomocy społecznej często bywają złożone, wymagają wypełnienia wielu wniosków, przeprowadzenia wywiadu i szczegółowej weryfikacji sytuacji życiowej podopiecznych. Gdy interesanci przychodzili w ostatniej chwili – na przykład w poniedziałek o godzinie 14.55 – pracownicy nie mieli fizycznej możliwości, aby rzetelnie i spokojnie doprowadzić formalności do końca w standardowym czasie pracy jednostki.

Z tego względu od początku września w Miejskim Ośrodku Pomocy Społecznej w Łęcznej obowiązywać będą nowe godziny bezpośredniej obsługi. W poniedziałki, środy, czwartki oraz piątki pracownicy będą przyjmować mieszkańców w godzinach od 7.30 do 14.30. We wtorki, kiedy placówka ma wydłużony dyżur popołudniowy, obsługa interesantów potrwa od godziny 8.30 do 15.30. Całkowite godziny funkcjonowania samego ośrodka nie ulegają zmianie – urzędnicy nadal wykonują swoje obowiązki od 7 do 15 (we wtorki od 8 do 16).

Grzegorz Kuczyński

eprasa.pl 3923f37bcc

Gorąco po wydaniu kroniki parafii w Zezulinie

– A gdzie zapisy o wkładzie budowniczych pierwszej kaplicy - pytają parafianie

Wydanie trzytomowej kroniki parafii pod wezwaniem świętego Maksymiliana Marii Kolbego w Zezulinie przez jej wieloletniego proboszcza, księdza Edmunda Borycę, wywołało ogromne poruszenie wśród lokalnej społeczności Gminy Ludwin.

Publikacja, która miała stanowić podsumowanie ponad trzydziestoletniej posługi kapłana przechodzącego niedawno na emeryturę, całkowicie pomija lata 1986–1991. To właśnie wtedy ofiarnym trudem wiernych powstała pierwsza kaplica, darowano grunty i uroczyście wmurowano kamień węgielny. Głos zabierają rozgoryczeni darczyńcy i świadkowie tamtych wydarzeń, Kuria Metropolitalna w Lublinie odsyła bezpośrednio do autora.

Trzy tomy i wymazany początek

W 2026 roku światło dzienne ujrzała obszerna, trzytomowa publikacja zatytułowana „Kronika Parafii św. Maksymiliana w Zezulinie". Autorem tego monumentalnego opracowania jest ksiądz kanonik Edmund Boryca, który kierował wspólnotą nieprzerwanie od momentu jej formalnego powołania jesienią 1991 roku. Wydanie dzieła zbiegło się w czasie z symbolicznym momentem w życiu zezulińskiego kościoła. Duchowny po ponad trzech dekadach pełnienia funkcji gospodarza parafii odszedł na emeryturę, a za wieloletnią pracę duszpasterską, wysiłek włożony w budowę obiektów sakralnych oraz integrację wiernych dziękowali mu zarówno parafianie, jak i przedstawiciele lokalnych władz samorządowych.

Wydana z tej okazji kronika miała być trwałym pomnikiem historii i owocem pamięci o minionych dekadach na terenie gminy Ludwin. Tom pierwszy obejmuje lata 1991–1994, drugi okres 1995–2007, natomiast trzeci doprowadza kronikarski zapis aż do 2026 roku.

Układ pierwszego tomu i przyjęte w nim cezury czasowe wywołały jednak rozgoryczenie i poczucie głębokiej niesprawiedliwości u części najstarszych mieszkańców Zezulina, Grądów, Kociej Góry i sąsiednich miejscowości.

Autor, uzasadniając potrzebę spisania dziejów, powołał się na konieczność utrwalenia faktów za pomocą dokumentów i świadków, aby nie uległy one zatarciu w ludzkiej pamięci. Jednocześnie całkowicie pominął w spisie treści oraz w zasadniczej narracji okres pionierskich zmagań z lat 1986–1991.

Szczególne emocje budzi opis z trzynastej strony pierwszego tomu, w którym zrelacjonowano moment protokolarnego przekazania parafii w dniu 19 października 1991 roku przez dotychczasowego proboszcza parafii macierzystej w Kijanach, księdza Lucjana Marcinkowskiego, w obecności dziekana dekanatu łęczyńskiego, księdza kanonika Jana Chudzika. W dokumencie odnotowano przekazanie 20 arów ziemi, tymczasowej drewnianej kaplicy, blachy aluminiowej na pokrycie dachu, 30 ton wapna, grzejników centralnego ogrzewania oraz murów wznoszonej świątyni z domem katechetycznym. Jednak w kronice zamieszczono również dosadne stwierdzenie, że na placu budowy nie było wówczas żadnych innych materiałów budowlanych poza niewielką ilością drewna, a stan kasy parafialnej wynosił dokładnie 0 złotych.

Dla ludzi, którzy przez wcześniejsze pięć lat oddawali swoje oszczędności, plony, ziemię i niezliczone godziny ciężkiej pracy fizycznej, takie przedstawienie rzeczywistości okazało się bolesnym zafałszowaniem faktów. Z oficjalnej historii zniknął bowiem zryw lokalnej społeczności w trudnych realiach schyłku Polskiej Rzeczypospolitej Ludowej.

Zapomniany kamień węgielny i trud pierwszych budowniczych

W rzeczywistości dzieje zezulińskiej świątyni nie rozpoczęły się od nominacji proboszczowskiej w październiku 1991 roku, lecz znacznie wcześniej, gdy wioski te należały do parafii pod wezwaniem świętej Anny w Kijanach. To wtedy zrodziła się oddolna potrzeba stworzenia własnego punktu katechetycznego i kaplicy, która skróciłaby uciążliwe dojazdy do kijowskiego kościoła.

Najważniejszym materialnym i historycznym dowodem tamtych starań jest urzędowy akt erekcyjny wmurowania kamienia węgielnego, sporządzony 15 sierpnia 1987 roku, w święto Wniebowzięcia Najświętszej Maryi Panny. Dokument ten zaczynał się od słów powierzających dzieło opiece Bożej i podkreślał, że czyny ludzkie należy potwierdzać pismem i świadectwem. Tego dnia ówczesny biskup ordynariusz diecezji lubelskiej Bolesław Pylak dokonał uroczystego wmurowania kamienia węgielnego, na który składały się okruchy z murów Wieczernika w Jerozolimie, poświęcone przez papieża Jana Pawła II podczas jego trzeciej pielgrzymki do ojczyzny na lubelskim Czubach 9 czerwca 1987 roku.

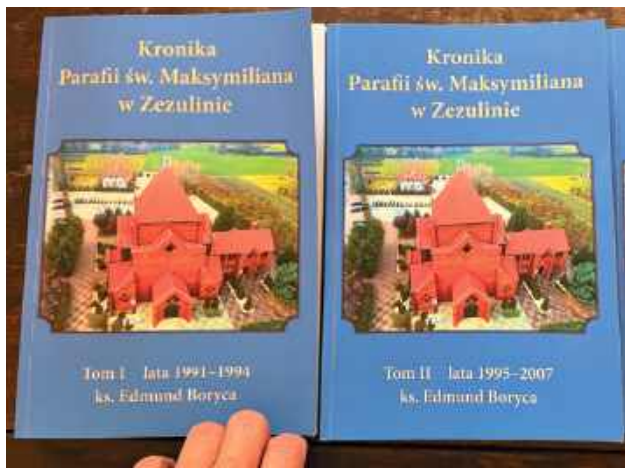

Kronika Parafii św. Maksymiliana w Zezulinie

W akcie jednoznacznie wymieniono ówczesnego proboszcza parafii Kijany księdza doktora Jana Gawrońskiego, budowniczego kaplicy księdza Lucjana Marcinkowskiego, autorów projektu architektonicznego magistrów Jacka Bieńkowskiego i Bolesława Stelmacha oraz kierownik budowy magister Renatę Wasilewicz. Wyraźnie zaznaczono również, że świątynia powstaje ofiarnym trudem i nakładem mieszkańców Zezulina, Kociej Góry, Grądów, Godziembowa, Zezulina B oraz Radzica Starego. Wszyscy oni brali udział w budowie poprzez wkład finansowy, materiałowy oraz bezinteresowną pracę fizyczną. Pomimo wspomnienia tego faktu w samej kronice, zdaniem części mieszkańców brakuje w nim konkretów i rozwinięcia tematu.

Głos darczyńców. Wypowiedź Barbary Suskiej

Szczególne miejsce w historii powstania kościoła zajmuje rodzina Barbary i Zbigniewa Suskich, którzy przekazali swoje grunty pod budowę kaplicy i przyszłego kościoła. W kościelnych dokumentach zachowało się ich oświadczenie z 29 sierpnia 2005 roku, poświadczone wpływem do Kurii Metropolitalnej w Lublinie w dniu 15 lutego 2006 roku, podpisane przez księdza doktora Jana Gawrońskiego, księdza Lucjana Marcinkowskiego oraz księdza Edmunda Borycę. Darczyńcy prostowali w nim nieprawdziwe pogłoski, wyjaśniając, że formalny akt notarialny sporządzony 8 lipca 1986 roku w Lubartowie opiewał na symboliczną kwotę 35 000 starych złotych (około 3,5 zł w dniu spisywania oświadczenia) jedynie ze względów fiskalnych, aby uchronić komitet budowy przed wysokimi podatkami, a sama ziemia została ofiarowana przez nich całkowicie bezpłatnie.

W odpowiedzi na wydaną publikację Barbara Suska przekazała naszej redakcji obszerne stanowisko, które publikujemy w całości:

„Nie ten tak w swoje gniazdo kala, co kala, ale ten, co mówić o tym nie pozwala". Choć przysłowia są mądrością narodów, nie zawsze znajdują odzwierciedlenie w rzeczywistości.

Chciałabym się odnieść do wydanej kroniki kościoła w Zezulinie autorstwa księdza Edmunda Borycy, uzasadniającego w niej – cytuję – „żeby dokładne czyny nie uległy zapomnieniu, należy potwierdzić za pomocą dokumentu pisanego i świadków", rozpoczynając kronikę od roku 1991 (tom pierwszy).

Natomiast w roku 1987 zostaje wmurowany kamień węgielny pod budowę kościoła w Zezulinie przez biskupa lubelskiego Bolesława Pylaka, czyli cztery lata wcześniej. Proboszczem parafii Kijany był wówczas ksiądz dr Jan Gawroński, a budowniczym kaplicy – ksiądz Lucjan Marcinkowski. Dokument ten w całości jest zawarty w kronice.

Dalej podana jest informacja, iż w obecności dziekana ksiądz Lucjan Marcinkowski przekazuje dla parafii 20 arów ziemi bez żadnych dokumentów budowlanych, z wyjątkiem niewielkiej ilości drewna oraz z zerowym stanem kasy parafialnej. Jestem wielce zdziwiona, dlaczego została pominięta informacja dotycząca pierwszych kilku lat budowy kaplicy. I chociaż nie byłam ani ja, ani mój małżonek pomysłodawcami, ani też członkami komitetu budowy, to mieszkając w pobliskim sąsiedztwie, posiadam wiedzę na ten temat.

Serce mi się kraje, kiedy o tym myślę. Kiedy wszystkie próby pozyskania ziemi zawiodły, ci tak zwani liderzy, uciekając się do różnych forteli i zabiegów – co nie przyniosło rezultatu w postaci powstania kaplicy blisko szkoły – zwrócili się do nas o użyczenie tymczasowo 5 arów pod kaplicę, do momentu załatwienia formalności dotyczących przekazania sąsiedniej działki, która należała już do Skarbu Państwa w zamian za rentę. I chociaż włodarze gminy wyrazili zgodę na przekazanie ziemi, to nie spełniała ona wymogów budowlanych. Zaskakujące jest też to, iż pomysłodawcy, mając w obrębie szkoły po kilka hektarów, oczekiwali pomocy od tych, którzy mieli w pobliżu domu zaledwie 56 arów i trójkę dzieci.

Wyraziliśmy zgodę. Mąż załatwił w urzędzie pozwolenie na budowę szopy dla zwierząt, opłacając z własnej kieszeni należne opłaty i nie obarczając komitetu budowy. Zapał mieszkańców przeszedł najśmielsze oczekiwania – w bardzo krótkim czasie powstała kaplica. Godne podziwu było nagromadzone z nawiązką drewno oraz sprawny montaż.

Ale apetyt rośnie w miarę jedzenia. Z inicjatywy biskupa powstała idea utworzenia parafii. Na budowniczego kościoła został wyznaczony ksiądz Jan Gawroński, nowo przybyły z Rzymu doktor nauk teologicznych. Nie znając jednak realiów panujących w środowisku wiejskim, nie radził sobie. Ponadto ksiądz Marcinkowski był zainteresowany objęciem probostwa w Kijanach. Przy pomocy niektórych członków rady parafialnej ksiądz biskup Bolesław Pylak odwołał księdza Gawrońskiego, powierzając budowę kościoła księdzu Lucjanowi Marcinkowskiemu.

I tak powstał na nowo problem ziemi pod kościół. Zaczęto nas kusić obietnicami. Nie było łatwo podjąć decyzję. Działka, którą zamierzaliśmy przekazać, była zagospodarowana. Ponadto zaciągnięte były kredyty bankowe – najpierw na konstrukcję nośną chmielu i suszarnię, później na leszczynę, dopiero co w pełni owocującą, oraz zakup drogich sadzonek.

Ponadto ziemię tę traktowałam jak relikwię. Opiszę dlaczego. Mocą ustawy właścicielskiej została ona nadana naszemu ojcu, Aleksandrowi Gajosowi, za zasługi w walkach o wyzwolenie kraju. W komisji rolnej zasiadał dowódca Armii Krajowej „Uskok", kapitan Zdzisław Broński. Była to powierzchnia 1 hektara. Pamiętam, jak z rodziną kosiliśmy zboże i stawialiśmy do późnej nocy snopki, a rano już ich nie było – ktoś w nocy ukradł. Później okazało się kto. Przekupstwem i wyrokiem sądu odebrano nam 44 ary – wdowie z pięciorgiem dzieci.

Ale fortuna kołem się toczy. Na tej ziemi przed wojną stała świątynia, która została zburzona. Dzięki naszemu papieżowi, Janowi Pawłowi II, został wprowadzony ekumenizm – nie było już podziału na religie. Zostało też zawarte porozumienie ze Stolicą Apostolską dotyczące państwa wyznaniowego; nauka religii wróciła do szkół.

Reasumując, wyrażam zadowolenie z faktu, iż wybudowana świątynia jest na miarę czasu i będzie służyć przyszłym pokoleniom. Mam też nadzieję, że żaden agresor już jej nie zburzy. Księdzu Edmundowi gratuluję przedsiębiorczości i determinacji w dopięciu swego w budowie okazałej plebanii, aby była w sposób należyty zagospodarowana.

Żałuję tylko, że został pominięty w kronice okres kilku lat wstecz, dotyczący budowy kaplicy wzniesionej przez najuboższych, którzy przez szereg miesięcy z przysłowiową siekierką ciosali to drewno – najpierw na kaplicę, później na kościół – oraz tych rencistów przynoszących co miesiąc do kościoła swoje skromne emerytury.

Pragnę też nadmienić, iż fakt rodzącej się świątyni został okryty krzywdą innego kapłana, księdza Jana Gawrońskiego, później oddanego pod opiekę sióstr zakonnych w Zamościu, gdzie cieszył się szacunkiem i wrażliwością wiernych do końca.

Umieszczając w kronice tylko jeden akt notarialny dotyczący darowizny, należałoby umieścić poprzednie trzy. Pozostała tylko wiara, że w kancelarii parafialnej dotyczącej budowy kościoła istnieje pełna dokumentacja.

Kuria umywa ręce, parafia milczy

Zapytaliśmy Kurię Metropolitalną w Lublinie o obecność oświadczeń majątkowych w archiwach, nadzór nad publikacjami parafialnymi oraz ocenę pominięcia wątków budowy. Odpowiedź kurii wskazuje jednak na całkowity brak ingerencji w świeckie i historyczne publikacje duchownych.

– Jedyne publikacje, jakie wymagają imprimatur ze strony kurii, to te, które zajmują się kwestiami teologicznymi lub doktrynalnymi. Recenzenci kościelni sprawdzają ich zgodność z katolicką doktryną. W opisanej przez Pana sytuacji wszelkie roszczenia powinny być kierowane pod adresem autora publikacji, kimkolwiek by nie był, zgodnie z obowiązującym w Polsce prawem – wyjaśnił kanclerz lubelskiej kurii, ksiądz doktor Adam Jaszcz.

Zwróciliśmy się także z oficjalnymi pytaniami drogą mailową do parafii w Zezulinie, pytając o zawartość archiwum kancelaryjnego z lat 1986–1991, stosunek do głosów mieszkańców dotkniętych zapisami o zerowym stanie kasy oraz ewentualne plany uzupełnienia oficjalnego rysu historycznego. Z parafii nie nadeszła żadna odpowiedź. Pomimo podjętej próby i przesłania zapytań nie udało nam się skontaktować z parafią w Zezulinie, jednak redakcja niezwłocznie przedstawi jej stanowisko, jeśli tylko zostanie ono nadesłane.

Grzegorz Kuczyński
LUB

eprasa.pl 3923f37bcc

Łęczna inwestuje w bezpieczeństwo – powstanie nowa Baza Magazynowa

27 sierpnia zastępca burmistrza Łęcznej Bartłomiej Zwolakiewicz podpisał umowę z firmą BOLTBUD K&P Suszko na realizację zadania pn. „Budowa Bazy Magazynowej w Łęcznej”.

To kolejny krok w rozbudowie lokalnego systemu zarządzania kryzysowego, który ma zwiększyć bezpieczeństwo mieszkańców gminy.

Inwestycja o strategicznym znaczeniu

Wartość podpisanej umowy wynosi 983 tys. zł brutto. Nowa baza magazynowa ma stanowić kluczowy element zaplecza logistycznego dla służb ratunkowych, umożliwiając odpowiednie przechowywanie specjalistycznego sprzętu i materiałów wykorzystywanych w akcjach ratowniczych.

– To strategiczna inwestycja dla bezpieczeństwa mieszkańców naszej gminy. Nowa baza magazynowa zapewni odpowiednie warunki do przechowywania specjalistycznego sprzętu i materiałów ratowniczych, co bezpośrednio przełoży się na szybkość oraz skuteczność podejmowanych działań w sytuacjach kryzysowych – podkreśla Bartłomiej Zwolakiewicz, zastępca burmistrza Łęcznej.

Centralizacja zasobów zwiększy skuteczność działań

Dotychczas sprzęt i materiały niezbędne do prowadzenia akcji ratowniczych oraz usuwania skutków zdarzeń losowych mogły być rozproszone w różnych lokalizacjach, co utrudniało szybkie i sprawne reagowanie w sytuacjach wymagających natychmiastowej interwencji. Nowo powstały obiekt pozwoli na scentralizowanie tego wyposażenia w jednym, dedykowanym miejscu. Takie rozwiązanie ma realny wpływ na czas reakcji służb – łatwiejszy dostęp do sprzętu oraz jego uporządkowane przechowywanie przekłada się na sprawniejszą organizację działań podczas zdarzeń kryzysowych, takich jak powodzie, pożary, awarie infrastruktury czy inne zagrożenia losowe.

Emilia Czukiewska

Gmina Puchaczów z dofinansowaniem na rozwój nauczania języka angielskiego

Wsparciem zostaną objęci uczniowie klas 4–7 Szkoły Podstawowej w Puchaczowie oraz Szkoły Podstawowej w Ostrówku. To właśnie oni będą mieli okazję rozwijać swoje kompetencje językowe w ramach zaplanowanych działań projektowych. W ramach projektu uczniowie będą rozwijać swoje umiejętności językowe z wykorzystaniem nowoczesnych metod dydaktycznych oraz narzędzi cyfrowych, które mają uatrakcyjnić i ułatwić proces nauki.

Gmina Puchaczów otrzymała dofinansowanie na realizację projektu „Podniesienie jakości kształcenia poprzez rozwój kompetencji języka angielskiego uczniów w Gminie Puchaczów”. To dobra wiadomość dla uczniów i nauczycieli, którzy zyskają dodatkowe wsparcie w nauce języka angielskiego.

Emilia Czukiewska

Oświata i awans zawodowy w gminie Ludwin

Trzy nauczycielki ze stopniem mianowania

Trzy pedagożki pracujące w placówkach oświatowych na terenie gminy Ludwin uzyskały stopień nauczyciela mianowanego. Uroczyste wręczenie dokumentów potwierdzających pomyślne zdanie egzaminu odbyło się 20 sierpnia w urzędzie gminy.

Akty nadania stopnia awansu zawodowego wręczył wójt gminy Ludwin Andrzej Marcin Chabros.

Awanse nauczycielskie w gminie Ludwin

Do grona nauczycieli mianowanych dołączyła Olga Maleszyk, która pełni funkcję psychologa szkolnego w Szkole Podstawowej im. Jana Brzechwy w Dratowie oraz w Zespole Szkół nr 1 w Ludwinie. Kolejny szczebel zawodowy osiągnęła również Ewa Majewska, ucząca języka polskiego, historii, techniki oraz informatyki w ludwińskim Zespole Szkół nr 1. Trzecią z wyróżnionych osób jest Julia Mróz, pracująca jako nauczyciel współorganizujący proces kształcenia w placówce w Dratowie.

Grzegorz Kuczyński

Wiatrołom zablokował przejazd

Strażacy usuwali drzewo z drogi

fot. OSP Spiczyn

W czwartek, 20 sierpnia służby ratunkowe interweniowały na trasie łączącej Stawek z Ludwikowem. Porywisty wiatr powalił przydrożne drzewo, które całkowicie odcięło przejazd lokalną drogą. Zgłoszenie o nieprzejezdnym odcinku wpłynęło do służb około godziny 7.30. Na miejsce skierowano zastęp z OSP w Spiczynie oraz jednostkę ratowniczą z Jednostki Ratowniczo-Gaśniczej Komendy Powiatowej Państwowej Straży Pożarnej w Łęcznej. Po przybyciu pod wskazany adres ratownicy zastali połamany pień wraz z rozłożystą koroną, który runął w poprzek jezdni, uniemożliwiając ruch samochodowy w obu kierunkach. Działania strażaków polegały na zabezpieczeniu rejonu prowadzonych prac, pocięciu wiatrołomu na mniejsze fragmenty za pomocą pilarek spalinowych oraz usunięciu drewna i gałęzi z pasa drogowego. Po uprzątnięciu nawierzchni przejazd pomiędzy Stawkiem a Ludwikowem został w pełni odblokowany.

Grzegorz Kuczyński

Niebezpieczne zdarzenie na zakazie wyprzedzania. Dwie osoby w szpitalu

Łęczyńscy policjanci wyjaśniają okoliczności wypadku drogowego, do którego doszło w miejscowości Rogóźno w gminie Ludwin.

Do wypadku doszło we wtorek, przed godziną 9 w miejscowości Rogóźno. Jak wstępnie ustalili policjanci, 47-letnia mieszkanka Łęcznej, kierująca peugeotem, rozpoczęła manewr wyprzedzania jadącego przed nią volkswagena. W momencie, gdy zrównywała się z pojazdem, kierujący nim 36-letni mieszkaniec gminy Uścimów nagle skręcił w lewo, w wyniku czego doszło do zderzenia obu aut. Po zderzeniu pojazdy zatrzymały się w przydrożnym rowie. Jak podkreślają policjanci, na odcinku drogi, na którym doszło do zdarzenia, obowiązuje zakaz wyprzedzania.

fot. KPP Łęczna

Obydwa pojazdy biorące udział w zdarzeniu zakończyły podróż w przydrożnym rowie

Kierujący obydwoma pojazdami zostali przewiezieni do szpitala w Łęcznej. Jak poinformowali funkcjonariusze, obydwoje byli trzeźwi. 47-latka, po przeprowadzeniu niezbędnych badań, została zwolniona do domu.

Emilia Czukiewska

Podwójne wsparcie dla Gminnej Biblioteki Publicznej w Milejowie

Gminna Biblioteka Publiczna w Milejowie może pochwalić się dwoma dofinansowaniami na wzbogacenie wyposażenia!

Pierwsze ze środków Ministra Kultury i Dziedzictwa Narodowego, w ramach Programu Biblioteki Narodowej „Zakup i zdalny dostęp do nowości wydawniczych”, wyniosło 2 200 zł i zostanie przeznaczone na wzbogacenie księgozbioru o nowe, atrakcyjne publikacje.

Drugie wsparcie biblioteka otrzymała jako beneficjent programu „Kraszewski. Komputery dla bibliotek”, realizowanego przez Instytut Książki. Dzięki dofinansowaniu w wysokości 16 312 zł placówka zakupi nowoczesny sprzęt komputerowy, co usprawni jej codzienną pracę oraz poszerzy dostęp do usług cyfrowych dla czytelników.

Łącznie biblioteka pozyskała ponad 18,5 tys. zł na rozwój – zarówno w zakresie zbiorów, jak i wyposażenia technologicznego. To dobra wiadomość dla mieszkańców gminy, którzy zyskają dostęp do nowości wydawniczych oraz nowocześniejszej infrastruktury komputerowej w swojej lokalnej placówce.

Emilia Czukiewska

Pięściarze Gwarka Łęczna trenują z mistrzami Ukrainy

Reprezentanci Miejsko-Górniczego Klubu Sportowego Gwarek Łęczna wzięli udział w zgrupowaniu kadry województwa lubelskiego. Młodzi zawodnicy szlifują formę pod okiem doświadczonych szkoleniowców, a cenne ringowe doświadczenie zbierają m.in. podczas wspólnych zajęć z utytułowanymi zawodnikami z Ukrainy.

fot. Gwarek Łęczna na zgrupowaniu kadry województwa lubelskiego

Zgrupowanie ma również wymiar międzynarodowy. Razem z zawodnikami z Lubelszczyzny trenują wielokrotni mistrzowie Ukrainy, którzy przyjechali na obóz ze swoim szkoleniowcem Petro Boyarchukiem

Zajęcia prowadzone są pod okiem doświadczonej kadry trenerskiej współpracującej z Lubelskim Okręgowym Związkiem Bokserskim. Treningi kadry kobiet koordynuje Paweł Berejowski, natomiast za przygotowanie męskiej części reprezentacji odpowiadają trenerzy Józef Radziewicz oraz Konrad Rondoś.

Grzegorz Kuczyński

LEC

eprasa.pl 3923f37bcc

Nowy asfalt i równe pobocza

Remont drogi wojewódzkiej w Jawidzu zakończony

Kierowcy i piesi mogą już w pełni korzystać ze zmodernizowanego odcinka drogi wojewódzkiej numer 828 w Jawidzu. Ponad dwukilometrowa trasa łącząca powiat łęczyński z lubartowskim zyskała nową nawierzchnię bitumiczną oraz świeże oznakowanie poziome. Inwestycję o wartości blisko 1,2 miliona złotych wykonano zgodnie z terminem przed zakończeniem wakacji.

Inwestycję o wartości blisko 1,2 miliona złotych wykonano zgodnie z terminem przed zakończeniem wakacji

Zniszczony, pofałdowany asfalt i liczne łaty na trasie relacji Niemce – Jawidz przeszły do historii. Remontem objęto odcinek o łącznej długości 2,153 kilometra. Po sfrezowaniu wyeksploatowanej nawierzchni i ścięciu zawyżonych poboczy ekipy budowlane wyrównały istniejącą podbudowę po uprzednim skropieniu emulsją asfaltową na zimno. Kluczowym etapem robót było ułożenie nowej warstwy ścieralnej z mieszanek mineralno-bitumicznych grysowych o grubości 5 centymetrów po zagęszczeniu. Całość dopełniły utwardzone pobocza z tłucznia kamiennego o grubości 10 centymetrów.

W ramach prowadzonych prac rozebrano także zniszczoną kostkę brukową, która po oczyszczeniu została ponownie wbudowana w konstrukcję zjazdów oraz chodników. Projekt uwzględnił likwidację barier architektonicznych i pełne dostosowanie traktu do potrzeb osób z niepełnosprawnościami. Finałowym akcentem inwestycji było naniesienie oznakowania poziomego w technologii grubowarstwowych mas chemoutwardzalnych, co wyraźnie poprawiło czytelność pasów ruchu i bezpieczeństwo podróżnych po zmroku.

Zadanie zrealizowało wyłonione w postępowaniu przetargowym przedsiębiorstwo WOD-BUD z Kraśnika – ten sam wykonawca, który wcześniej modernizował odcinek Witaniów – Łęczna. Firma zamknęła wszystkie roboty w wyznaczonym, trzymiesięcznym terminie. Ostateczny koszt inwestycji zamknął się w kwocie 1 173 536,84 zł brutto. Zarząd Dróg Wojewódzkich w Lublinie pierwotnie planował przeznaczyć na ten cel 2 miliony złotych brutto, co dzięki dużej konkurencji na etapie przetargu – w którym rywalizowało osiem podmiotów – pozwoliło na wygenerowanie ponad 824 tysięcy złotych oszczędności w kasie województwa.

Grzegorz Kuczyński

Miliony na czystą wodę

Rusza modernizacja ujęcia w Jawidzu

Władze gminy Spiczyn podpisały umowy z wykonawcami na kompleksową przebudowę infrastruktury wodociągowej w Jawidzu.

Prace budowlane i montażowe obejmą zarówno gruntowną modernizację samej stacji uzdatniania, jak i wdrożenie nowoczesnego systemu cyfrowego nadzoru nad przepływem wody. Zadanie jest współfinansowane ze środków programu Fundusze Europejskie dla Lubelskiego 2021–2027. Całkowite wydatki kwalifikowalne projektu wynoszą 3 mln zł, a przyznane wsparcie ze środków unijnych sięga ponad 2,5 mln zł.

Inwestycja została podzielona na dwa odrębne zadania. Pierwsza i zarazem największa część projektu dotyczy przebudowy Stacji Uzdatniania Wody zlokalizowanej w Jawidzu. Kontrakt o wartości 2 337 000 zł brutto zrealizuje przedsiębiorstwo Emil Majewski. Zakres robót przewiduje całkowity demontaż wyeksploatowanych urządzeń technologicznych, pomp głębinowych z orurowaniem i okablowaniem oraz starej infrastruktury podziemnej. W ich miejsce zamontowane zostaną nowoczesne ciągi technologiczne, armatura, zestawy hydroforowe oraz automatyka sterująca.

Ujęcie zyska dwa nowe zbiorniki wyrównawcze o pojemności 100 metrów sześciennych każdy, naziemne obudowy studni oraz odnowioną chlorownię. Istotnym elementem podnoszącym standard sanitarny będzie montaż specjalnej lampy emitującej promieniowanie ultrafioletowe, która skutecznie eliminuje z wody mikroorganizmy, bakterie i wirusy. Projekt obejmuje również termomodernizację budynku stacji poprzez ocieplenie ścian, wymianę stolarki okiennej i drzwiowej, położenie nowych posadzek żywicznych oraz montaż naziemnej instalacji fotowoltaicznej o mocy 20 kWp, co pozwoli obniżyć koszty energii elektrycznej. Ciągłość dostaw wody na wypadek awarii sieci energetycznej zabezpieczy stacjonarny agregat prądotwórczy, a cały teren zostanie na nowo ogrodzony i utwardzony.

Druga część inwestycji koncentruje się na budowie inteligentnego systemu pomiarowego. Za kwotę 297 425,91 zł brutto firma Rosmosis-Wawrzyniak Group Sp. z o.o. Sp. k. wykona cztery punkty monitorujące na istniejącej sieci wodociągowej w Jawidzu, zlokalizowane na działkach o numerach ewidencyjnych 199, 1144, 1378/43 oraz 318/8.

W betonowych studniach pomiarowych zamontowane zostaną przepływomierze elektromagnetyczne połączone z systemem telemetrycznym transmitującym dane za pośrednictwem technologii GSM. Cyfrowy nadzór nad węzłami sieci umożliwi stałą kontrolę parametrów przesyłu wody, co w praktyce oznacza możliwość błyskawicznego lokalizowania awarii, ograniczenie strat cennej wody pitnej oraz sprawniejsze zarządzanie całą siecią na terenie gminy.

Grzegorz Kuczyński

Górnicy i nauczyciele uczcili 46. rocznicę Porozumień Sierpniowych

W kościele pw. św. Józefa w Łęcznej odbyły się uroczystości upamiętniające podpisanie Porozumień Sierpniowych oraz Dzień Solidarności i Wolności. W modlitwie i złożeniu kwiatów pod pamiątkowym pomnikiem uczestniczyli reprezentanci Niezależnego Samorządnego Związku Zawodowego „Solidarność" z kopalni Lubelski Węgiel „Bogdanka" oraz Sekcji Oświaty.

Przypadający 31 sierpnia Dzień Solidarności i Wolności to święto państwowe upamiętniające historyczny zryw robotniczy z 1980 roku, który doprowadził do powstania ogólnokrajowego ruchu związkowego i zapoczątkował upadek systemu komunistycznego w Polsce. W tym roku przypada 46. rocznica podpisania porozumień pomiędzy komitetami strajkowymi a ówczesną władzą.

fot. NSZZ "Solidarność" Lubelski Węgiel "Bogdanka"

Po zakończeniu nabożeństwa uczestnicy uroczystości przeszli pod pomnik pamięci narodowej zlokalizowany na placu przy kościele pw. św. Józefa. W asyście górniczego pocztu sztandarowego związkowe delegacje złożyły wiązanki kwiatów oraz zapaliły znicze, oddając hołd ludziom, którzy ponad cztery dekady temu stanęli w obronie godności pracowniczej, praw obywatelskich oraz wolności

Z tej okazji w łęczyńskiej parafii pw. św. Józefa odprawiono uroczystą mszę świętą w intencji Ojczyzny oraz członków ruchu związkowego. W nabożeństwie wzięły udział poczty sztandarowe, w tym reprezentacja NSZZ „Solidarność" LW „Bogdanka" S.A. w tradycyjnych górniczych mundurach galowych, a także przedstawiciele łęczyńskiej Sekcji Oświaty i parafianie. Oprawę liturgiczną współtworzyli pracownicy kopalni.

Grzegorz Kuczyński

Porzucone jak zbędne rzeczy... Koty z Puchaczowa czekają na nowy dom

fot. Gmina Puchaczów

Koty podrzucone na terenie gminy Puchaczów

Urząd Gminy Puchaczów poinformował o poszukiwaniu nowych, kochających domów dla kotów, które zostały podrzucone na terenie gminy.

fot. Gmina Puchaczów

Koty czekają na dom

Zwierzęta, widoczne na zdjęciach opublikowanych przez urząd, czekają obecnie na osoby, które zdecydują się je przygarnąć i zapewnić im bezpieczny dom.

Jak pomóc?

Osoby zainteresowane adopcją proszone są o bezpośredni kontakt z pracownikiem Urzędu Gminy Puchaczów. Można to zrobić:

osobiście – w siedzibie urzędu przy ul. Lubelskiej 22, pok. nr 7, **telefonicznie** – pod numerem 81 75 75 012 wew. 37 lub 81 53 58 860. Bezpłatna sterylizacja lub kastracja

Jak podkreśla Urząd Gminy Puchaczów, w przypadku adopcji któregokolwiek z kotów zapewniona zostanie bezpłatna sterylizacja lub kastracja zwierzęcia, co stanowi realne wsparcie dla nowych opiekunów oraz ułatwienie w codziennej opiece nad podopiecznym.

Apel do mieszkańców

Urząd zachęca mieszkańców gminy oraz wszystkich zainteresowanych do rozważenia adopcji i dania porzuconym zwierzętom szansy na nowy, bezpieczny dom. Przygarnięcie kota z urzędu to nie tylko gest dobroci wobec zwierzęcia, ale też realna pomoc w rozwiązaniu problemu bezdomności zwierząt na terenie gminy.

Emilia Czukiewska

Kolizja ciągnika z samochodem osobowym w Starościcach

25 sierpnia o godz. 11.03 strażacy zostali zadysponowani do zdarzenia drogowego w miejscowości Starościce, gdzie doszło do kolizji ciągnika rolniczego z pojazdem osobowym.

Zdarzenie zakwalifikowano jako miejscowe zagrożenie (nr 100/2026). Na miejsce skierowano zastępy Jednostki Ratowniczo-Gaśniczej Państwowej Straży Pożarnej w Łęcznej oraz OSP Milejów, działającej w Krajowym Systemie Ratowniczo-Gaśniczym.

Na szczęście w wyniku kolizji nikt nie odniósł obrażeń. Strażacy zabezpieczyli miejsce zdarzenia oraz zajęli się usunięciem jego skutków, przywracając bezpieczeństwo na drodze.

Emilia Czukiewska

LEC

eprasa.pl 3923f37bcc

Ppłk. Ryszard Mazurkiewicz spoczął w Kazimierzu Dolnym

27 sierpnia na Cmentarzu Parafialnym w Kazimierzu Dolnym rodzina, przyjaciele, koledzy oraz przedstawiciele środowiska lotniczego pożegnali ppłk. Ryszarda Mazurkiewicza - oficera Polskiego Lotnictwa Wojskowego, wieloletniego żołnierza i aktywnego działacza środowiska seniorów lotnictwa. Zmarł 24 sierpnia, w wieku 91 lat.

27 sierpnia na Cmentarzu Parafialnym w Kazimierzu Dolnym rodzina, przyjaciele, koledzy oraz przedstawiciele środowiska lotniczego pożegnali ppłk. Ryszarda Mazurkiewicza - oficera Polskiego Lotnictwa Wojskowego, wieloletniego żołnierza i aktywnego działacza środowiska seniorów lotnictwa (fot. Anna Sawińska)

Ryszard Mazurkiewicz przez wiele lat związany był z polskim lotnictwem wojskowym, któremu poświęcił znaczną część swojego życia. Swoją drogę zawodową rozpoczął od realizacji lotniczych zainteresowań, kształcąc się w Technicznej Szkole Ligi Lotniczej w Mrągowie. Ukończył również kursy młodszych mechaników lotniczych w specjalnościach związanych z obsługą samolotów Po-2 oraz szturmowych Ił-2.

Kolejnym etapem jego kariery była Techniczna Oficerska Szkoła Wojsk Lotniczych w Zamościu. Swoją wiedzę i kwalifikacje rozwijał przez kolejne lata służby. W 1975 roku ukończył Wyższy Kurs Doskonalenia Oficerów w Oleśnicy.

W 1990 roku, w stopniu podpułkownika, został przeniesiony do rezerwy. Nie oznaczało to jednak zakończenia jego aktywności związanej ze środowiskiem lotniczym. Po przejściu do rezerwy pozostawał aktywnym członkiem Dęblińskiego Oddziału Stowarzyszenia Seniorów Lotnictwa Wojskowego RP, angażując się w życie środowiska i utrzymując więzi z kolegami, z którymi przez lata dzielił służbę i lotniczą pasję.

Za wzorową służbę oraz działalność społeczną ppłk Ryszard Mazurkiewicz był wielokrotnie wyróżniany i nagradzany. Wśród odznaczeń, które otrzymał, znalazł się między innymi Złoty Krzyż Zasługi.

Podczas uroczystości pogrzebowych żegnano nie tylko zasłużonego oficera, ale przede wszystkim człowieka, który przez lata zyskał sobie szacunek i sympatię otoczenia.

- W naszej pamięci pozostanie na zawsze jako wspaniały kolega i przyjaciel, człowiek cieszący się wielkim szacunkiem i poważaniem, otwarty na potrzeby drugiego człowieka - podkreślali bliscy i przedstawiciele środowiska, z którym był związany.

Odejście ppłk. Ryszarda Mazurkiewicza to strata dla rodziny, przyjaciół oraz całego środowiska polskiego lotnictwa wojskowego. Pozostawił po sobie pamięć o wieloletniej służbie Ojczyźnie, zaangażowaniu społecznym i koleżeńskich relacjach, które budował przez całe życie.

Rodzinie i wszystkim Bliskim składamy najszczersze wyrazy współczucia.

Cześć Jego Pamięci.

mp

Kolarze ruszą na trasę w Końskowoli. Trwają zapisy do zawodów

27 września odbędzie się II Ogólnopolski Wyścig Kolarski o Puchar Prezesa Mostostal Puławy, będący jednocześnie Otwartymi Mistrzostwami Województwa Lubelskiego w Kolarstwie Szosowym. Zapisy już ruszyły.

Organizatorzy rozpoczęli przygotowania do wydarzenia, które ma zgromadzić zawodników rywalizujących w różnych kategoriach. Na uczestników czekać będzie dzień pełen sportowych emocji oraz walka o zwycięstwo i tytuły mistrzowskie.

Szczegółowy program imprezy, przebieg tras oraz informacje dotyczące poszczególnych kategorii startowych mają zostać przedstawione w najbliższym czasie. Wiadomo już natomiast, że zainteresowani udziałem mogą dokonywać zgłoszeń. Zapisy prowadzone są za pośrednictwem platformy Akces-Sport. Organizatorzy zachęcają kolarzy do wcześniejszego zgłoszenia swojego udziału.

Dominik Kęsik

O G Ł O S Z E N I E

z myślą o człowieku
PUŁAWY

Kons

PLANU ZRÓWNOWAŻONEGO ROZWOJU PUBLICZNEGO TRANSPORTU ZBIOROWEGO DLA GMINY MIASTO PUŁAWY WRAZ Z OBSZARAMI SĄSIEDNICH GMIN FUNKCJONALNIE POWIĄZANYCH W RAMACH POROZUMIENIA W SPRAWIE WSPÓLNEJ KOMUNIKACJI MIEJSKIEJ NA LATA 2026-2037

Prezydent Miasta Puławy na podstawie ustawy z dnia 16 grudnia 2010 r. o publicznym transporcie zbiorowym, ogłasza i zaprasza do wzięcia udziału w konsultacjach społecznych dokumentu, które odbędą się w dniach od 01.09.2026 r. do 22.09.2026 r.

W ramach konsultacji mieszkańcy mogą składać uwagi lub propozycje zmian do projektu planu transportowego. Uwagi należy składać za pomocą **formularza uwag**:

- drogą elektroniczną na adres e-mail: komunalne@um.pulawy.pl;
- bezpośrednio w Wydziale Nadzoru Komunalnego, Urząd Miasta Puławy, ul Lubelska 5, 24-100 Puławy (I piętro, pok. 110, w godz.: pon.- pt. 7:30-15:30, czw.7:30-17:00);
- pocztą na adres: Urząd Miasta Puławy, ul. Lubelska 5, 24-100 Puławy (decyduje data wpływu do Urzędu).

Projekt planu transportowego oraz formularz uwag będą dostępne na stronach: https://www.pulawy.eu/ i https://umpulawy.bip.lubelskie.pl/ (w zakładce ogłoszenia - 2026 rok), a także w siedzibie Urzędu Miasta Puławy, ul. Lubelska 5, 24-100 Puławy (Wydział Nadzoru Komunalnego, I piętro, pok. 110, w godz.: pon.-pt. 7:30-15:30, czw. 7:30-17:00).

PUL

Chodel pożegnał kapitana „Bystrego". Odszedł świadek historii „Zaporczyków"

W poniedziałek, 24 sierpnia mieszkańcy Chodla i okolic pożegnali śp. kpt. Wiesława Mazurkiewicza ps. „Bystry" - jednego z ostatnich żyjących żołnierzy związanych z oddziałem majora Hieronima Dekutowskiego „Zapory". Kapitan zmarł 20 sierpnia, w wieku 91 lat.

Uroczystości pogrzebowe śp. kapitana Wiesława Mazurkiewicza ps. Bystry odbyły się w poniedziałek, 24 sierpnia w Chodlu

Uroczystości pogrzebowe odbyły się w kościele parafialnym w Chodlu. Mszy świętej pogrzebowej przewodniczył i homilię wygłosił ks. kan. Ryszard Jurak. W ostatniej drodze kapitanowi towarzyszyli bliscy, mieszkańcy oraz osoby, dla których przez lata był nie tylko świadkiem historii, ale także jej wyjątkowym opowiadaczem.

Wiesław Mazurkiewicz od najmłodszych lat był związany z działalnością niepodległościową. Jako łącznik pomagał partyzantom i współpracował z oddziałem majora Hieronima Dekutowskiego „Zapory". Jego rodzinny dom w Kolonii Borów był miejscem, w którym wielokrotnie pojawiali się żołnierze podziemia.

Dla mieszkańców Chodla i okolic kpt. Mazurkiewicz był żywą kroniką powojennej historii regionu. Przez lata dzielił się wspomnieniami z czasów partyzanckich, opowiadając o „Zaporczykach", których znał osobiście, oraz o wydarzeniach, które rozgrywały się w jego rodzinnych stronach.

Jak wspominają parafianie, przez dziesięciolecia można było zobaczyć go również podczas uroczystości kościelnych - stojącego przy ołtarzu ze sztandarem w ręku. Ten obraz na długo pozostanie w pamięci mieszkańców.

Śmierć kpt. Wiesława Mazurkiewicza to odejście człowieka, który przez całe życie niósł pamięć o pokoleniu zaangażowanym w walkę o niepodległość. Wraz z nim odchodzi także jeden z bezpośrednich świadków historii środowiska „Zaporczyków" na Lubelszczyźnie.

Kapitan Wiesław Mazurkiewicz ps. „Bystry" miał 91 lat. Zmarł 20 sierpnia.

Agnieszka Gołębiowska

ŚP.
MAZURKI
(1934-2026)

Żołnierz podziemia niepodległościowego, łącznik WiN i jeden z ostatnich świadków działalności zgrupowania mjr. Hieronima Dekutowskiego „Zapory". Urodził się w 1934 roku. Jako nastolatek pomagał partyzantom, przenosząc meldunki i zaopatrując oddziały. Jego rodzinny dom i młyn w Kolonii Borów były miejscem schronienia oraz punktem kontaktowym dla „Zaporczyków". Po wojnie pozostał w Kolonii Borów, gdzie prowadził rodzinne gospodarstwo i działalność młynarską. Przez lata angażował się w pielęgnowanie pamięci o żołnierzach podziemia niepodległościowego, uczestniczył w uroczystościach patriotycznych i dzielił się swoimi wspomnieniami z młodszymi pokoleniami. Jego relacje były cennym, bezpośrednim świadectwem powojennej historii Lubelszczyzny.

eprasa.pl 3923f37bcc

Przyciągamy klientów zapachem pieczywa prosto z pieca

Jak powstaje chleb w piekarni? Trochę jak w przytulnej domowej kuchni, a trochę jak w ultranowoczesnej fabryce. Ale i tak najważniejsi są ludzie dbający o końcowy efekt.

Tak powstają cebularze. Na zdjęciu: Renata Wierzejska, Beata Antoń, Justyna Czuchryta

Ciasto już w formach, obok Przemysław Olszak

Część prac wciąż wykonuje się ręcznie - jak w kuchni. Na zdjęciu Justyna Czuchryta

Elżbieta Klempka, dyrektor ds. Operacyjnych LSS Społem w Lublinie przy najnowszym piecu

Przemysław Olszak jest piekarzem, pracuje w piekarni LLS Społem przy ul. Roztocze w Lublinie już 25 lat. Zna to miejsce od podszewki, a o procesie wypieku smacznego i zdrowego pieczywa wie wszystko. Opowiada, jak powstaje tu chleb na przykładzie ciemnego pieczywa bez drożdży.

Jak za dawnych czasów

- Zaczynamy jak za dawnych czasów, od postawienia żurku - opowiada brygadzista.

Co wchodzi w jego skład? Mąka, żytnia i woda. A z żurku, gdy ma już właściwą konsystencję, powstaje zakwas.

- Musi stać przez 2-4 godziny w odpowiedniej temperaturze - zaznacza pan Przemysław.

Gdy żurek jest gotowy, następuje jego wymieszanie, w odpowiednich proporcjach, z mąką i dodatkami. Jeśli w recepturze znajduje się dodatek mąki pszennej, wtedy dodawane są także drożdże.

Tak powstaje ciasto. Kolejny etap to ważenie i ręczne obrabianie jego kęsów. Następnie umieszczane są w foremkach. W przypadku bułek, czy przekąsek, w formowaniu pomagają maszyny, a formy nie są potrzebne.

Ciasto, aby urosnąć, musi mieć czas i odpowiednie warunki. Wilgotność i temperaturę zapewniają komory garownicze.

Wracamy do naszego pieczywa, które wyjechało już z komory garowniczej i na razie jest jeszcze wyrośniętym ciastem w foremkach czekającym na umieszczenie w piecu fachowo nazywanym wsadowym.

- To moment na dodatkowe zdobienie - opowiada Elżbieta Klempka, dyrektor ds. Operacyjnych LSS Społem w Lublinie. - Np. makiem, sezamem, słonecznikiem albo kminkiem. Chleb jest jeszcze malowany, po to, aby miał ładną skórkę. To znaczy, że jest zwilżany wodą przy pomocy pędzla.

Gdy pieczywo znajdzie się w środku pieca, jest tam tłoczona także para wodna. Po to, żeby zapewnić odpowiednią wilgotność. Dzięki temu nie następuje zapieczenie i spękanie górnej warstwy skórki, a chleb w piecu jeszcze rośnie, zwiększając objętość.

Z pieca prosto na półki

Jak długo piecze się chleb? To zależy od jego wagi i gatunku. Np. bochenek ważący 600 g spędza w piecu do 40 minut w temperaturze 230 stopni C. Po wyjęciu z pieca i wystygnięciu trafia na sklepowe półki.

W przypadku sklepu LSS Społem przy ul. Roztocze 12 - od razu z piekarni - jeszcze ciepły. Sklep jest bowiem w tym samym co piekarnia budynku.

- Stali klienci wiedzą, w jakich godzinach dostarczamy ich ulubione wypieki i przychodzą właśnie o tej porze. Przyciągamy ich zapachem świeżego pieczywa prosto z pieca - śmieje się dyrektor Klempka. - Korzystając z krajalnicy, mogą pociąć pieczywo na kromki. Można też poprosić o odcięcie kawałka o wybranej wielkości. A jego wielkość jest ważna, bo kromka smakuje inaczej, w zależności od rozmiaru kawałka, z którego pochodzi.

W przypadku pozostałych sklepów sieci dostawa następuje niewiele później, Lublin to nie jest przecież rozległe miasto, a sieć ma jeszcze dwie mniejsze piekarnie oraz cukiernię, co ułatwia logistykę.

70 proc. produkcji piekarni trafia do sklepów wcześnie rano, z nocnej zmiany. W ciągu dnia odbywają się dwie dostawy uzupełniające.

Zmieniają się oczekiwania konsumentów

Miesięcznie w piekarni przy ul. Roztocze powstaje na trzy zmiany (poza wakacjami) ponad 40 ton pieczywa. Składa się na to ponad 80 rodzajów pieczywa. Każde ma swoją pieczołowicie przestrzegają recepturę. Pojawiają się też nowości.

- Zmieniają się oczekiwania naszych klientów, zmienia się więc asortyment. Pieczemy zdecydowanie więcej pieczywa ciemnego, razowego, o mniejszej wadze. Bułki są mniejsze, przybywa przekąsek, czyli np. cebularzy, bagietek czy zapiekanek - wyjaśnia Elżbieta Klempka.

Są też chleby o obniżonej zawartości cukru, fitness, o niskich indeksach glikemicznych, a także podwyższonej zawartości białka. - Oczywiście pieczemy też klasyczny chleb lubelski - dodaje moja rozmówczyni.

Maszyny prosto spod igły

Część czynności jest wciąż wykonywanych w piekarni ręcznie. To np. ważenie i formowanie kęsów niektórych rodzajów ciast. Ale w części prac zastępują człowieka maszyny. Coraz nowocześniejsze.

W lipcu na ul. Roztocze przyjechało urządzenie przypominające skomplikowaną fabryczną taśmę. - Bardzo ułatwia pracę piekarzom - mówi dyrektor Klempka. - W przypadku tradycyjnego formowania kilku rodzajów bułek, zajmuje się tym kilka osób. Tutaj wystarczy włożyć odmierzony kęs do urządzenia, a ono zajmuje się całą resztą.

Ta maszyna ułatwiła pracę piekarzom, ale także odesłała na emeryturę urządzenie do znaczenia kajzerek (wycinania na nich charakterystycznego znaku) pochodzące jeszcze z lat 60. ub. wieku. Było wciąż sprawne, pracowało przy ul. Roztocze jeszcze w lipcu.

W tym samym miesiącu został tu zainstalowany nowy piec.

- Do tego ultranowoczesnego pieca obrotowego wjeżdża cały wózek z pieczywem - wyjaśnia dyrektor Klempka. - To bardzo duże odciążenie piekarzy, którzy korzystając z tego pieca, nie muszą już wstawiać pieczywa na blachach ręcznie.

Rzecz jasna pieczywo powstające w działającej od 1989 roku piekarni to wyłącznie prawdziwe wypieki. Nie ma mowy o używaniu półproduktów z głębokiego mrożenia.

Krzysztof Janisławski

Lubelska radna chciała pieniędzy od policji za zakucie w kajdanki i zatrzymanie. Sąd zdecydował

Ponad 170 tys. zł domagała się od Komendy Miejskiej Policji w Lublinie za przeprowadzoną wobec niej interwencję jedna z radnych Rady Miasta Lublin. Sąd podjął w tej sprawie prawomocną decyzję.

Chodzi o zdarzenie z lipca 2023 roku i interwencję policji, wezwanej do domu kobiety.

- To czynności podejmowane w związku z uzasadnionym podejrzeniem zaistnienia przemocy domowej - pisał portal Jawny Lublin, który szeroko opisywał sprawę.

Jak podaje portal, kobieta została skuta kajdankami i na kilkadziesiąt godzin trafiła do Pomieszczenia dla Osób Zatrzymanych w Lublinie, wszczęto wobec niej procedurę Niebieskiej Karty, którą jakiś czas później zakończono. Ostatecznie prowadzone przeciwko niej postępowanie karne zostało umorzone.

Z ustaleń Jawnego Lublina wynika, że w lipcu 2024 roku radna złożyła zawiadomienie na interweniujących policjantów w Prokuraturze Rejonowej w Świdniku, w październiku prokurator umorzył śledztwo. Radna złożyła zażalenie, ale Sąd Rejonowy Lublin-Wschód w Lublinie je oddalił.

Radna złożyła w Sądzie Okręgowym w Lublinie pozew o odszkodowanie i zadośćuczynienie za niesłuszne zatrzymanie na nieco ponad 171 tys. zł, skierowany wobec Komendanta Miejskiego Policji w Lublinie.

Wyrok zapadł w maju. Sąd oddalił wniosek radnej. Zdecydowały kwestie formalne - wniosek o zadośćuczynienie i odszkodowanie z tytułu zatrzymania należy złożyć w ciągu roku od dnia zwolnienia, tymczasem radna przekroczyła ten termin.

Radna odwołała się od tego rozstrzygnięcia. Sprawę we wtorek, 25 sierpnia, rozpatrywał Sąd Apelacyjny w Lublinie. Utrzymano w mocy wyrok sądu pierwszej instancji. Decyzja jest prawomocna, a więc radna nie może liczyć na pieniądze od policji.

Dominik Smagała

WSP

eprasa.pl 3923f37bcc

W Lublinie pojawi się unikatowa atrakcja turystyczna.

Połączy dumne dziedzictwo Unii Lubelskiej ze współczesnością

Już wkrótce tłumy turystów ciągnące do Lublina mogą być jeszcze liczniejsze. Grupa pasjonatów oraz specjalistów z zakresu geodezji postanowiła stworzyć w Lublinie nową, nietypową atrakcję. Już wkrótce w mieście ma się pojawić Honorowy Południk Lubelski, co to takiego i kiedy powstanie?

fot. Facebook Honorowy Południk Krakowski

Planowany przebieg Honorowego Południka Lubelskiego

Planowany przebieg Honorowego Południka Lubelskiego - widok z góry

fot. Facebook Honorowy Południk Krakowski

Geodezyjne ciekawostki

Pomysł na stworzenie w Lublinie honorowego południka i uczynienie z niego atrakcji turystycznej narodził się wśród lubelskich geodetów. Jak zaznaczają organizatorzy, Geodeta Województwa Lubelskiego, Piotr Strojny, zauważył jakiś czas temu, że w centrum Lublina ukrywa się pewien niezwykły i nieoczywisty obiekt geodezyjny, który warto by było wyeksponować w przestrzeni publicznej. Co prawda nie chodzi tutaj o żaden oficjalny południk, ponieważ nie przebiega przez Lublin żaden południk znaczący, o choćby pełnych stopniach długości geodezyjnej. Liczby wyznaczające przyszły Honorowy Południk Lubelski ukryte są w głębokiej symbolice historycznej.

Symbol unii sprzed wieków

Południk tworzą wartości geograficzne 22°33'44" E i przebiega przez ścisłe centrum Lublina, zaledwie 133 metry na wschód od Pomnika Unii Lubelskiej. Właśnie do tego dziejowego wydarzenia historycznego odwołują się cyfry zapisane w danych geograficznych. Bowiem Unia Lubelska, czyli akt połączenia Korony Królestwa Polskiego i Wielkiego Księstwa Litewskiego w jedno państwo, oznaczał połączenie 2 państw, 3 narodów, 4 religii, a także 5 języków. Ostatni element nie znajduje się co prawda w samych danych geograficznych, ale proponowana do oznaczenia linia miałaby mierzyć 55 łokci staropolskich (32,8 metra), co wzbogaca przekaz o kolejną symbolikę liczb. Unia była też wydarzeniem, które zespoliło ze sobą kulturę Wschodu i Zachodu, jak półkule Ziemi stykające się na południku zerowym.

Symbol małej ojczyzny już wkrótce

Oprócz Placu Litewskiego i okolic pomnika Unii Lubelskiej południk przecina Krakowskie Przedmieście, u zbiegu z ulicą Stanisława Staszica, co jest dodatkowym symbolem, ponieważ rok 2026 jest właśnie Rokiem Stanisława Staszica. Pomysłodawcy, do których należą między innymi popularyzator geodezji Dominik Pytlak oraz geodeci z Uniwersytetu Przyrodniczego podkreślają, że to doskonały pretekst do stworzenia niezwykłej atrakcji dla licznie odwiedzających Lublin turystów. Spotykane w innych krajach południki honorowe nie pełnią bowiem żadnej praktycznej funkcji, za to z uwagi na swoją nietypową wartość długości geodezyjnej stają się miejscowymi atrakcjami i unikatowymi symbolami lokalnych ojczyzn. W Polsce takie południki znajdują się już na przykład w Krakowie oraz Zakopanem. W przypadku Lublina akcja promocyjna, mająca doprowadzić do powstania Honorowego Południka Lubelskiego ruszy w środę, 26 sierpnia, o godzinie 16 na Placu Litewskim.

Kamil Dąbski

Na rozprawę w charakterze świadka stawił się ojciec oskarżonego. Odmówił składania zeznań

Oskarżony krzyczał do ratowników z balkonu. Jego zakrwawiony lokator leżał na klatce schodowej

Nietypowe zachowania Krzysztofa N. opisywali podczas ostatniej rozprawy świadkowie, którzy jako jedni z pierwszych stawili się w mieszkaniu przy ul. Melomanów w Lublinie, gdzie rozegrały się drastyczne sceny ataku na 19-latka. Oskarżony o usiłowanie zabójstwa 22-latek najpierw pokrzykiwał na ratowników medycznych, potem zachowywał się nietypowo na komisariacie przy policjantach.

Samego zainteresowanego, czyli Krzysztofa N., nie doprowadzono na ostatnią rozprawę do sądu z aresztu. Nie było też pokrzywdzonego, u którego atak oskarżonego pozostawił bardzo poważny uszczerbek na zdrowiu

fot. Dominik Smagała/Archiwum

Ten brutalny atak omal nie skończył się dla 19-letniego Mateusza C. śmiercią. 6 czerwca ub.r. został zaatakowany, jak dowodzą śledczy, przez 22-letniego obecnie Krzysztofa N., u którego od pewnego czasu nocował. Mężczyźni poznali się niedługo wcześniej.

Śledczy wskazują, że będący pod wpływem substancji psychotropowych Krzysztof N. chwycił za nóż motylkowy i rzucił się na Mateusza C. - zadał swojej ofierze kilkadziesiąt ciosów w głowę, klatkę piersiową, plecy, ręce. Poza ranami kłutymi ofiara miała m.in. połamaną szczękę i połamane żebra.

Służby ratunkowe wezwał sam Krzysztof N. Mateusz C. przeżył, ale tylko dzięki szybkiej pomocy medycznej. Nastolatka znaleziono na klatce schodowej, pod drzwiami mieszkania wynajmowanego przez oskarżonego.

Krzysztof N. został oskarżony o usiłowanie zabójstwa. Nie przyznał się do popełnienia takiego czynu. Sprawę rozstrzyga Sąd Okręgowy w Lublinie.

> „Ruszcie dupę, bo on się wykrwawi!" - krzyczał oskarżony, rzucając przy tym wulgaryzmami, jak wspominała ratowniczka

Ojciec odmówił składania zeznań

Jak wynika z zebranych dowodów, 6 czerwca ub.r. dla rodziców Krzysztofa N. nie był spokojnym dniem. Tuż przed dramatycznymi wydarzeniami, które rozegrały się w wynajmowanym przez Krzysztof N. mieszkaniu przy ul. Melomanów, mężczyzna rozpętał w mieszkaniu rodziców na lubelskim Czechowie karczemną awanturę - jak wynikało ze zgłoszenia jego matki na numer alarmowy, pobił ojca.

Po awanturze w domu rodziców agresja i frustracja w Krzysztofie N. tylko narastała. Jak ustalili śledczy, 22-latek w ciągu kilkunastu minut przesłał ojcu sześć wiadomości z szantażem: jeśli nie przeleje mu pieniędzy, to ten kogoś zabije. W końcu postanowił spełnić swoje groźby.

Na sierpniową rozprawę w charakterze świadka stawił się ojciec oskarżonego. Sąd jednak nie miał szansy dowiedzieć się od mężczyzny nowych informacji w tej sprawie, ponieważ ten skorzystał z prawa do odmowy składania zeznań, przysługującego najbliższym oskarżonego.

Samego zainteresowanego, czyli Krzysztofa N., nie doprowadzono na ostatnią rozprawę do sądu z aresztu. Nie było też pokrzywdzonego, u którego atak oskarżonego pozostawił bardzo poważny uszczerbek na zdrowiu.

Gdyby nie wezwano służb, pokrzywdzony zapewne by się wykrwawił

Zeznawało za to kilku świadków. M.in. lekarz anestezjolog, która pełniła dyżur tuż po przyjęciu na oddział pokrzywdzonego. Wspominała, że młody mężczyzna był w stanie bezpośredniego zagrożenia życia, miał liczne rany kłute klatki piersiowej, kończyn górnych, obrażenia szyi i twarzy. Wskazała, że u 19-latka dwukrotnie doszło do nagłego zatrzymania krążenia.

O zdarzeniu w sądzie opowiadała też ratowniczka medyczna z karetki, która pierwsza dotarła na miejsce zdarzenia. Ambulans nie mógł szybko podjechać pod blok, bo wjazd blokował szlaban. Medycy musieli więc przejść pewien dystans pieszo. Już z pewnej odległości z balkonu krzyczał do nich Krzysztof N.

„Ruszcie dupę, bo on się wykrwawi!" - krzyczał oskarżony, rzucając przy tym wulgaryzmami, jak wspominała ratowniczka.

Świadek pamięta, że Krzysztof N. był wyraźnie pobudzony, „telepał się".

- Gdyby nie wezwano służb, pokrzywdzony zapewne by się wykrwawił - stwierdziła ratownik medyczna w sądzie.

„Zachowywał się spokojnie. Ale wstał nagle, jakby go odcięło"

Kolejnym świadkiem była policjantka, która tego dnia została wezwana na Melomanów. Niedługo wcześniej wykonywała interwencję w domu rodziców Krzysztofa N., wezwana do domowej awantury, którą rozpętał tam oskarżony. Gdy mundurowi dotarli na miejsce, 21-latka tam nie było. Już na komisariacie była obecna podczas wykonywania czynności z zatrzymanym Krzysztofem N. po krwawej jatce przy ul. Melomanów. Wspominała jego dziwne zachowania.

- Zachowywał się spokojnie, wykonywał polecenia. Ale wstał nagle, jakby go odcięło. Zaczął naśladować pokrzywdzonego. Powiedział: „O, tak robił frajer jeb..." i udawał drgawki. Do tego powiedział: „I co, zajeb... typa?!" - opisywała policjantka.

Kolejna rozprawa pod koniec września. Krzysztofowi N. grozi od dziesięciu lat pozbawienia wolności do nawet dożywocia.

Dominik Smagała

WSP

eprasa.pl 3923f37bcc

To było wspaniałe wojewódzkie święto plonów!

Laureaci tegorocznego konkursu na najpiękniejszy wieniec tradycyjny

fot. KS

Laureaci konkursu na najpiękniejszy wieniec współczesny

fot. KS

I miejsce kategorii powiatowego konkursu na najładniejszy wieniec dożynkowy 2026 zajęły panie z Koła Gospodyń Wiejskich w Struży-Kolonii. (Na zdjęciu: Ewelina Charatańska, Marzena Fidecka, Renata Krukowska, Anna Krysa)

fot. KS

W kategorii najpiękniejszy wieniec tradycyjny I miejsce zajęło Koło Gospodyń Wiejskich w Rzeczycy Ziemiańskiej z powiatu kraśnickiego

fot. KS

Drugi rok z rzędu Wojewódzkie Dożynki na Lubelszczyźnie zorganizowano w Świdniku. Tym samym miasto samolotów stało się stolicą wojewódzkiego święta plonów, za które hucznie podziękowano wszystkim rolnikom z naszego regionu.

Na czele barwnego korowodu dożynkowego stanęli starostowie dożynek – Karolina Pyda i Karol Raczyński

fot. KS

KS Najpiękniejszy wieniec współczesny z Koła Gospodyń Wiejskich w Brzezinach w powiecie łęczyńskim

fot. KS

Dożynki to świetna okazja do tego, by spróbować lokalnych smakołyków. Nie inaczej było i tym razem. Przy stoisku pań z Koła Gospodyń Wiejskich „Sarnowianki" z powiatu puławskiego przez cały dzień stały kolejki

fot. KS

Wyniki konkursu na najpiękniejszy wieniec tradycyjny

I miejsce - Koło Gospodyń Wiejskich w Rzeczycy Ziemiańskiej
II - miejsce - Koło Gospodyń Wiejskich w Zagrodach
III miejsce - sołectwo Dębów (powiat bialski) Edyta i Piotr Cenian oraz Agnieszka i Daniel Tarasiuk
Wyróżnienia: Koło Gospodyń Wiejskich w Kamieniu, Koło Gospodyń Wiejskich z Woli Zadybskiej

Wyniki powiatowego konkursu na najładniejszy wieniec dożynkowy 2026

I miejsce - Koło Gospodyń Wiejskich w Struży-Kolonii
II miejsce - Koło Gospodyń Wiejskich Marysieńki z Pilaszkowic
III miejsce - Koło Gospodyń Wiejskich w Piaskach Wielkich

Wyniki konkursu na najpiękniejszy wieniec współczesny

I miejsce - Koło Gospodyń Wiejskich w Brzezinach w powiecie łęczyńskim
II miejsce - Koło Gospodyń Wiejskich w Kletni w powiecie ryckim
III miejsce - Koło Gospodyń Wiejskich Galicjanki z powiatu zamojskiego
Wyróżnienie: Zespół Szkół Zawodowych im. Stanisława Konarskiego z powiatu opolskiego

Święto plonów w wydaniu wojewódzkim

To była słoneczna i przede wszystkim radosna niedziela na lotnisku trawiastym w Świdniku, do którego przyjechały delegacje z każdego zakątka naszego województwa. Nie zabrakło również reprezentantów sceny politycznej z m.in. marszałkiem województwa, posłami z woj. lubelskiego oraz europosłanką Martą Wcisło.

Tegoroczne święto plonów rozpoczęło się o godzinie 11. Na czele barwnego korowodu dożynkowego stanęli starostowie dożynek – Karolina Pyda i Karol Raczyński. Równo o godzinie 12 rozpoczęła się oficjalna Msza Święta pod przewodnictwem arcybiskupa Stanisława Budzika. Po mszy na scenie pojawili się oficjele. Jako pierwszy głos zabrał marszałek województwa lubelskiego.

- Chciałbym podziękować za odprawioną eucharystię w imieniu tych, którzy ciężko pracują od świtu do nocy. W imieniu nas, którzy konsumują te dary ich ciężkiej pracy – wspomniał na wstępie Jarosław Stawiarski. I dodał: - Dziękuję wszystkim wam: drodzy rolnicy, sadownicy, plantatorzy z województwa lubelskiego, którzy ciężko pracują każdego dnia, ciężko pracują dla siebie, ale przede wszystkim dla nas.

Na scenie pojawił się również poseł Konfederacji – Bartłomiej Pejo – który pochodzi właśnie ze Świdnika.

- Bardzo dobrze, że rozpoczęliśmy od modlitwy. To piękny znak, że pamiętamy, skąd wyrastamy, a wiara, rodzina i umiłowanie Polski, przez wieki dawały naszym przodkom taką prawdziwą siłę do przetrwania najtrudniejszych prób. To niech nim zachowaliśmy swoją tożsamość, kulturę i wolność – przyznał poseł. I dodał: - Wiem, jak ciężka i wymagająca jest wasza praca. To zawód, który nie zna wolnych weekendów czy świąt. Każdy dzień przynosi przecież nowe wyzwania od kaprysów pogody po rosnące koszty produkcji. Dzięki wam Polska jest bezpieczna żywnościowo, a na naszych stołach nie brakuje chleba.

Głos zabrała również europosłanka Koalicji Obywatelskiej z Lubelszczyzny.

- Dzięki wszystkim mieszkańcom wsi na naszych stołach goszczą wszelkie dobra i symbole rolne. Symbolem których dzisiaj na dożynkach jest chleb. Piękny złoty bochen chleba wypieczony z tegorocznych ziaren. Chleb, który w naszej kulturze i tradycji ma szczególne znaczenie. Dziś w wolnej i niepodległej Polsce mamy nowoczesne rolnictwo. Nie zapominajmy, że za każdym bochenkiem chleba stoi praca ludzkich rąk: rolników, sadowników, ogrodników, przed którymi chylę czoła i dziękuję – mówiła Marta Wcisło.

Kolejnym punktem dożynek był obrzęd dożynkowy, dzielenie się chlebem i pobłogosławienie wszystkich przepięknych wieńców dożynkowych, które przyjechały z różnych stron województwa.

Po części oficjalnej przyszedł czas na wręczenie odznak „Zasłużony dla rolnictwa".

Najpiękniejsze wieńce tegorocznych dożynek

Głównym punktem każdych dożynek są wyniki konkursu na najpiękniejsze wieńce dożynkowe. W kategorii powiatowej: wygrał wieniec przygotowany przez panie z Koła Gospodyń Wiejskich w Struży-Kolonii. W kategorii najpiękniejszy wieniec tradycyjny I miejsce zajęło Koło Gospodyń Wiejskich w Rzeczycy Ziemiańskiej z powiatu kraśnickiego. Zaś w kategorii najpiękniejszy wieniec współczesny triumfowało Koło Gospodyń Wiejskich w Brzezinach w powiecie łęczyńskim.

fot. KS

- Dzięki wszystkim mieszkańcom wsi na naszych stołach goszczą wszelkie dobra i symbole rolne. Symbolem których dzisiaj na dożynkach jest chleb. Piękny złoty bochen chleba wypieczony z tegorocznych ziaren. Chleb, który w naszej kulturze i tradycji ma szczególne znaczenie. Dziś w wolnej i niepodległej Polsce mamy nowoczesne rolnictwo. Nie zapominajmy, że za każdym bochenkiem chleba stoi praca ludzkich rąk: rolników, sadowników, ogrodników, przed którymi chylę czoła i dziękuję – mówiła Marta Wcisło

- Pomysłodawcą naszego wieńca była cała wieś. Chcieliśmy pokazać chleb jako symbol rolnictwa. No i serduszko jako oznaka miłości i oddania rolnikom – przyznaje Ewelina Charatańska.

Prace nad wieńcem trwały około czterech tygodni. Jak się okazuje, w prace zaangażowanych zostało bardzo dużo osób. Nawet dzieci.

fot. KS

- Myślę, że było nas słychać. Był szok i niedowierzanie. Liczyłyśmy delikatnie na trzecie miejsce, bo od samego początku dostałyśmy bardzo dużo pochwał. Jak wyczytano trzecie i drugie miejsce to już zrezygnowałyśmy kompletnie. A tu nagle I miejsce. Stąd ten nasz wybuch emocji – nie kryje radości pani Ewelina

fot. KS

- U „Sarnowianek" jak zwykle jest mnóstwo wspaniałości. Mamy przepyszny barszcz chrzanowy, bigos, pyzy z mięsem, soczewicą, pierogi w różnym farszem. Z takiej frekwencji jak dziś jesteśmy bardzo zadowolone – przyznaje Edyta Więckiewicz z KGW „Sarnowianki"

- Nawet zaangażowała się w te prace pani sołtys, którą bardzo serdecznie pozdrawiamy. No i pozdrawiamy panów, którzy skręcali druty oraz Rafała Sokoła, naszego kierowcę – przyznaje z uśmiechem pani Ewelina.

I miejsce w kategorii powiatów na najpiękniejszy wieniec dożynkowy zdecydowanie zaskoczyło panie z KGW w Struży-Kolonii.

- Myślę, że było nas słychać. Był szok i niedowierzanie. Liczyłyśmy delikatnie na trzecie miejsce, bo od samego początku dostałyśmy bardzo dużo pochwał. Jak wyczytano trzecie i drugie miejsce to już zrezygnowałyśmy kompletnie. A tu nagle I miejsce. Stąd ten nasz wybuch emocji – nie kryje radości Pani Ewelina.

Nagrodą za zajęcie I miejsca jest kwota 3 tys. zł. Na co przeznaczą tę sumę? – Na początku chcemy zrobić jakiś piknik lub ognisko dla osób, które nam pomogły. A to, co zostanie, to chcemy zainwestować w pomysł na wieniec w przyszłym roku – puentuje pani Ewelina.

Lokalni wystawcy zawitali do Świdnika

Dożynki to świetna okazja do tego, by spróbować lokalnych smakołyków. Nie inaczej było i tym razem. Przy stoisku pań z Koła Gospodyń Wiejskich „Sarnowianki" z powiatu puławskiego przez cały dzień stały kolejki.

- U „Sarnowianek" jak zwykle jest mnóstwo wspaniałości. Mamy przepyszny barszcz chrzanowy, bigos, pyzy z mięsem, soczewicą, pierogi w różnym farszem. Z takiej frekwencji jak dziś jesteśmy bardzo zadowolone – przyznaje Edyta Więckiewicz z KGW „Sarnowianki".

Zwieńczeniem tegorocznych dożynek były koncerty muzycznych gwiazd. Na scenie w Świdniku pojawił się zespół „Daj To Głośniej" i „Brathanki". Listę uzupełnił Kubańczyk.

KS

WSP

eprasa.pl 3923f37bcc

Co się wydarzy, jeżeli w najbliższych tygodniach nie dojdzie do przełomu w negocjacjach?

Atmosfera w Azotach coraz bardziej napięta. Ostro na linii związkowcy – zarząd

Spór zbiorowy w puławskich Azotach przybiera na intensywności. Przedstawiciele pracowników nie zamierzają odpuszczać swoich żądań, m.in. podwyżek o 1500 zł netto miesięcznie do wynagrodzeń. W międzyczasie zarzucają władzom spółki ograniczanie kontaktu z załogą, zawiadamiają inspekcję pracy i grożą kolejnymi, radykalnymi krokami. Grupa Azoty zastrzega: spełnienie wszystkich żądań jest nierealne.

> **Związkowcy z puławskich Azotów**
> *Albo konkretna kasa na stół, albo realizujemy kolejne kroki sporu zbiorowego*

> **Grzegorz Kulik,** *rzecznik prasowy Grupy Azoty*
> *Obecna sytuacja uniemożliwia spełnienie w tym momencie wszystkich przedstawionych żądań. (...) Koszt wszystkich postulatów to zwiększenie budżetu o ok. 50 proc.*

1500 zł netto miesięcznie
- takiej podwyżki wynagrodzeń dla wszystkich pracowników od 1 września br. (z wyrównaniem od 1 czerwca br.) oczekują związki zawodowe. To jedno z kilku żądań

Spór zbiorowy

W połowie lipca związkowcy z Grupy Azoty ogłosili pogotowie strajkowe i weszli w spór zbiorowy z władzami spółki. Oczekują przede wszystkim wzrostu wynagrodzeń o 1500 zł netto dla każdego pracownika od 1 września, obrony praw pracowniczych oraz zmian w kwestiach zarządzania spółką.

W internecie informują o spotkaniach z przedstawicielami zarządu Azotów, do których doszło 29 lipca, 5 sierpnia i 21 sierpnia. Według ich relacji, na żadnym z nich nie osiągnięto porozumienia.

Ograniczenie kontaktu z załogą? Zawiadomienie do inspekcji pracy

Przedstawiciele związków zawodowych twierdzą, że zarząd Azotów utrudnia im działalność związkową i bezprawnie ogranicza kontakt z załogą. Chodzi o odmowę udostępnienia radiowęzła, za pośrednictwem którego chcieli przekazać załodze informacje dotyczące trwającego sporu zbiorowego.

- Pracodawca ma obowiązek zapewnić zakładowej organizacji związkowej korzystanie m.in.: z rozgłośni zakładowej w zakresie prezentacji oficjalnych stanowisk organów związkowych. Pracodawca tłumi również inne sposoby komunikacji z Załogą: pomimo naszych próśb nie udostępnił nam stojaka na flagi przed bramą numer 1 - piszą puławscy związkowcy w swoim komunikacie opublikowanym na stronie internetowej.

Informują jednocześnie o złożeniu zawiadomienia do Państwowej Inspekcji Pracy, w którym oczekują natychmiastowej kontroli w zakładzie, zbadania - ich zdaniem - rażących naruszeń ustawy o związkach zawodowych oraz zawiadomienia właściwych organów państwa o podejrzeniu popełnienia przestępstwa.

- Sprawa ma szczególne znaczenie, ponieważ obecnie prowadzimy z pracodawcą spór zbiorowy. Uważamy, że brak rzetelnych informacji o jego aktualnym przebiegu działa na szkodę pracowników, a w konsekwencji przedsiębiorstwa - czytamy w zawiadomieniu, którego skan udostępniono na stronie NSZZ Solidarność.

Dokument jest opatrzony wieloma pieczątkami organizacji związkowych: NSZZ Solidarność Organizacja Międzyzakładowa, Związek Zawodowy Kadra-Azoty przy grupie Azoty Zakłady Azotowe „Puławy" S.A., Społeczny Związek Zawodowy Pracowników Zakładów Azotowych „Puławy", Międzyzakładowy Związek Zawodowy „Jedność-Puławy", Związek Zawodowy Pracowników Ruchu Ciągłego Zakłady Azotowe „Puławy" S.A., Międzyzakładowy Związek Zawodowy „Solidność".

Będzie strajk?

W czwartek, 27 sierpnia NSZZ Solidarność opublikował kolejny komentarz. Związkowy dali wyraz swojemu oburzeniu. Według zamieszczonej przez nich informacji przełożono termin spotkania zarządu Azotów z przedstawicielami pracowników o tydzień - z 28 sierpnia na 4 września. Jak podkreślili, była to jednostronna decyzja władz przedsiębiorstwa. Chodzi o spotkanie w ramach rokowań w sporze zbiorowym.

- Miały być konkrety, miało być spotkanie w najbliższy piątek 28 sierpnia. Takie były twarde ustalenia, na które przystaliśmy, żeby przyspieszyć negocjacje. Sytuacja finansowa załogi jest zbyt poważna, żeby dłużej to przeciągać. (...) To jest jawne złamanie danego słowa! To potężna kpina z każdego z Was, z ciężko pracujących ludzi, którzy czekają na jakiekolwiek pozytywne informacje o swoich wypłatach. Chyba nie można tego inaczej nazwać jak pluciem załodze w twarz? - grzmią związkowcy.

Związkowcy ostrzegają przed strajkiem w puławskim zakładzie.

- Albo konkretna kasa na stół, albo realizujemy kolejne kroki sporu zbiorowego - odgrażają się przedstawiciele pracowników.

Pytania do władz spółki

Jak zarząd Grupy Azoty Puławy odnosi się do oskarżeń ze strony puławskich związkowców, zarzucających spółce ograniczanie kontaktu z załogą?

- Zakładowy Układ Zbiorowy Pracy przewiduje możliwość korzystania z radiowęzła przez organizacje związkowe, jednak zapis w ocenie pracodawcy dotyczy oficjalnych stanowisk związków zawodowych. W ocenie spółki komunikat, o którym mowa, nie miał takiego charakteru - zaznacza Grzegorz Kulik, rzecznik prasowy Grupy Azoty, w odpowiedzi przesłanej na pytania „Wspólnoty".

Według informacji przekazanych „Wspólnocie" przez przedstawiciela Grupy Azoty ostatecznie do piątkowego spotkania, 28 sierpnia, doszło.

- 28 sierpnia odbyły się dwa spotkania w zakresie zgłoszonych przez Związki Zawodowe postulatów. Kolejne spotkanie, dotyczące rokowań odbędzie się 4 września - zastrzega Grzegorz Kulik.

Czy władze spółki oceniają żądania związkowców, szczególnie w zakresie podwyżki płac, jako realne do spełnienia w najbliższym okresie?

- Grupa Azoty mierzy się z problemami natury finansowej, wynikającymi z ogromnego zadłużenia powstałego na skutek błędnych decyzji menedżerskich sprzed 2024 roku. Obecna sytuacja uniemożliwia spełnienie w tym momencie wszystkich przedstawionych żądań. Koszt zgłoszonych żądań w zakresie samej podwyżki wynagrodzeń oznaczałby podwyżkę w samych wynagrodzeniach stałych ponad 34 proc., a koszt wszystkich postulatów, to zwiększenie budżetu o ok. 50 proc. Podczas spotkania 4 września będą kontynuowane rozmowy uwzględniające realne możliwości po stronie pracodawcy - podkreśla rzecznik Grupy Azoty.

Trudna restrukturyzacja kluczowego przedsiębiorstwa

Powstałe w latach 60. puławskie przedsiębiorstwo to jeden z największych i najważniejszych zakładów chemicznych w Polsce oraz kluczowy filar całej krajowej branży nawozowej. Jest istotnym pracodawcą w regionie lubelskim, zatrudniającym tysiące osób.

Puławskie zakłady azotowe znajdują się obecnie w trakcie trudnej restrukturyzacji po dużym kryzysie, m.in. gigantycznych stratach w 2025 roku. Na kondycję puławskiego zakładu wpływa stan całej Grupy Azoty, w skład której wchodzą spółki z m.in. Tarnowa, Polic i Kędzierzyna. Kryzys zaczął się kilka lat temu, wpłynęło na niego kilka czynników: wzrost cen gazu ziemnego, napływ tanich nawozów ze wschodu, koszty polityki klimatycznej czy ogromne długi całej grupy kapitałowej i wynikające z tego wielkie koszty. Pozytywem było wypracowanie zysku przez puławski zakład w pierwszym kwartale 2026 roku.

Dominik Smagała

Ukradł paczki kurierowi i groził pobiciem. Wpadł dwie godziny później, w domu miał narkotyki

Łęczyńscy policjanci zatrzymali 36-letniego mieszkańca miasta, który ukradł z samochodu kurierskiego kilkanaście przesyłek oraz komputer mobilny, a następnie zagroził pobiciem pracownikowi firmy kurierskiej.

Mężczyzna został ujęty niespełna dwie godziny po zdarzeniu. Usłyszał już zarzuty kradzieży rozbójniczej oraz posiadania znacznych ilości substancji odurzających, a sąd zdecydował o jego tymczasowym aresztowaniu.

fot. KPP w Łęcznej

Kurier zdążył zrobić zdjęcie oddalającemu się mężczyźnie, co ułatwiło poszukiwania

Do zdarzenia doszło we wtorek około godziny 13 przy jednym z paczkomatów w Łęcznej. Pracownik firmy kurierskiej zaparkował pojazd i rozpoczął umieszczanie przesyłek w skrytkach. W tym czasie podszedł do niego mężczyzna, który wcześniej siedział na ławce. Wykorzystując sytuację, sprawca zabrał z wnętrza busa torbę z kilkunastoma paczkami oraz komputer mobilny o wartości ponad 7000 złotych. Gdy pokrzywdzony próbował udaremnić kradzież, napastnik zaczął mu grozić pobiciem, po czym uciekł z miejscowymi łupami. Kurier zdołał jednak wykonać zdjęcie uciekającego mężczyzny, co pomogło w dalszych czynnościach.

Błyskawiczna reakcja służb

Zgłoszenie wpłynęło do Komendy Powiatowej Policji w Łęcznej niezwłocznie po zdarzeniu. Skierowani na miejsce kryminalni przystąpili do poszukiwań. Dzięki analizie zebranych informacji oraz rysopisowi sprawcy niespełna dwie godziny później funkcjonariusze namierzyli i zatrzymali 36-latka na terenie miasta. Podczas przeszukania jego mieszkania policjanci zabezpieczyli ponad 110 gramów marihuany oraz mefedron, które znajdowały się w reklamówce ukrytej w rękawie kurtki.

Zarzuty i dalszy bieg sprawy

Większość skradzionego mienia udało się odzyskać. Paczki oraz komputer ukryte były pod drewnianymi paletami w pobliżu miejsca kradzieży. O ile przesyłki dotarły do firmy kurierskiej w stanie nienaruszonym, o tyle odzyskane urządzenie elektroniczne nosi ślady uszkodzeń. Zatrzymany został doprowadzony do prokuratury, gdzie usłyszał zarzuty kradzieży rozbójniczej oraz posiadania znacznych ilości środków odurzających. Sąd go aresztował na trzy miesiące. Z uwagi na fakt, że mężczyzna dopuścił się czynów w warunkach recydywy, grozi mu kara pozbawienia wolności do lat 15.

Jak przekazują funkcjonariusze, sprawa jest rozwojowa. Zgromadzony materiał dowodowy wskazuje, że 36-latek może być odpowiedzialny również za inne przestępstwa, w tym kradzież z włamaniem do budynku gospodarczego oraz uszkodzenie dwóch pojazdów.

Emilia Czukiewska

WSP

eprasa.pl 3923f37bcc

Dwie zbrodnie w jednej rodzinie

POWIAT LUBARTOWSKI: Atak kastetem na 93-letnią staruszkę wstrząsnął mieszkańcami Lubartowa, tym bardziej że napastnikiem był jej prawnuk. Pięć lat temu sam stracił matkę z rąk mordercy - ojczyma.

Paweł B. (na zdj.) został skazany na dożywocie

foto. Archiwum

Seniorka została pobita kastetem przez prawnuka

foto. KPP Lubartów

Nie wszyscy ludzie, których spotykamy na osiedlu przy ul. Cichej w Lubartowie, słyszeli o napaści na starszą kobietę, do której doszło w jednym z bloków. A przynajmniej tak twierdzą. Kilka osób wydawało się autentycznie zaskoczonych, że w spokojnym mieście doszło do tak brutalnego przestępstwa.

Atak na staruszkę

20 sierpnia rano 23-letni mężczyzna zadzwonił na numer alarmowy i stwierdził, że zabił babcię. Podał dokładny adres.

Policjanci skierowani na miejsce zastali w mieszkaniu przytomną 93-letnią kobietę z ranami twarzy i głowy. W stanie zagrażającym życiu została przewieziona do szpitala. W mieszkaniu był też 23-letni prawnuk kobiety, przy którym znaleziono zakrwawiony kastet.

- Młody mężczyzna natychmiast został obezwładniony i zatrzymany. Badanie alkomatem wykazało, że był trzeźwy. Od mężczyzny pobrano próbki krwi do dalszych badań laboratoryjnych pod kątem obecności środków odurzających i substancji psychotropowych - informuje młodszy aspirant Marcin Bajon z KPP Lubartów. Funkcjonariusze znaleźli także 80 gramów i mefedronu oraz maczetę. Młodemu mężczyźnie Prokuratura Rejonowa w Lubartowie postawiła zarzut usiłowania zabójstwa. Został aresztowany na trzy miesiące.

Gdy pytamy ludzi napotkanych na osiedlu, starszy mężczyzna z pieskiem przyznaje, że zna mężczyznę zatrzymanego za atak na staruszkę oraz jego brata.

- To nie była jakaś chuliganeria, spokojne chłopaki, grzeczne. Ta pani z wnukiem mieszkała tu niedawno, ze dwa lata. Za bardzo z domu nie wychodziła, miała problemy z nogami - mówi mężczyzna. Przypomina sobie tragedię sprzed pięciu lat.

- Tego chłopaka mamę zabił były mąż - dodaje.

Z morderstwem z 2021 r. wiąże sprawcę ataku także przechodząca obok kobieta. Nie mieszka na osiedlu, ale o sprawie słyszała.

- Matkę tego chłopaka były mąż zabił o tam - mówi i wskazuje na ul. Krzywe Koło. To bardzo blisko Cichej. O tamtej zbrodni informowały szeroko media także ogólnopolskie.

Groził, że zabije. Groźbę spełnił

12 lipca 2021 r. w Lubartowie Anna B. wraz z aktualnym partnerem Marcinem D. szła ulicą Szulca w Lubartowie. Z naprzeciwka szedł Paweł B. ze swoimi znajomymi. Doszło najpierw o sprzeczki, potem do przepychanki. Paweł B. wyciągnął nóż i zaczął nim zadawać ciosy Annie B. w górną część ciała. Marcin D. próbował bronić napadniętej kobiety. Paweł B. dalej zadawał ciosy Annie. Ugodził też Marcina D. w rękę i w głowę, powodując powierzchowne rany. Marcin D. kopnął go w głowę, w końcu udało mu się odebrać nóż napastnikowi. Kiedy Paweł B. odszedł z miejsca ataku.

W wyniku tego ataku Anna B. zmarła. Osierociła czterech synów.

Paweł B., który zaatakował Annę na ulicy, to jej były mąż. Był skazany za znęcanie się nad rodziną. Za zabójstwo został w 2022 r. skazany na dożywocie. Składał apelację, ale w 2024 r. sąd utrzymał wyrok w mocy.

Zamordowana Anna B. osierociła czwórkę dzieci. Dwóch starszych synów miała z innym partnerem, dwóch młodszych z mężem - swoim zabójcą.

Starsi bracia w niecodzienny sposób uczcili pamięć zamordowanej matki.

Nagrali utwór w stylu rap, w którym żegnają się z tragicznie zmarłą matką. Utwór trafił na YouTube.

Na nagraniu widać, jak dwaj bracia idą ulicą, na której zginęła Anna B. Dochodzą do miejsca, gdzie palą się znicze. Sami dostawiają kolejny, modlą się, czynią znak krzyża.

Film przeplatany jest zdjęciami zamordowanej kobiety z najbliższą rodziną.

- Dziś przepraszam i dziękuję, zmienię się, obiecuję, Nie będę tykał narkotyków, bo mnie bardziej to zdołuje - śpiewali bracia w rapie dla zmarłej matki. Dziś jeden z nich jest podejrzany o usiłowanie zabójstwa.

Marcin Kusyk

14-latka na hulajnodze wjechała w 4-latka. Groźne zdarzenie na puławskim deptaku

Do zdarzenia doszło w rejonie placu zabaw przy ul. Leśnej

foto. KPP Puławy

Do zdarzenia doszło przed godz. 17 w rejonie placu zabaw przy ul. Leśnej w Puławach. Jak ustaliły policjantki ruchu drogowego skierowane na miejsce, 14-letnia mieszkanka Puław poruszała się hulajnogą elektryczną z dużą prędkością, w wyniku czego najechała na 4-letniego chłopca jadącego na rowerku biegowym.

Czterolatek znajdował się pod opieką mamy. Na szczęście miał założony kask ochronny.

Na miejsce wezwano zespół ratownictwa medycznego. Policjantki udzieliły uczestnikom zdarzenia niezbędnej pomocy, a ratownicy zbadali zarówno 14-latkę, jak i 4-letniego chłopca. Na szczęście żadne z nich nie wymagało przewiezienia do szpitala.

Podczas czynności funkcjonariuszki ustaliły również, że 14-latka nie ma karty rowerowej i nie miała na głowie kasku ochronnego.

O zachowaniu 14-latki policja powiadomi Sąd Rejonowy w Puławach, Wydział Rodzinny i Nieletnich.

Agnieszka Gołębiowska

Puławy: 18-latek aresztowany za zniszczenie 11 aut. Straty przekroczyły 17 tysięcy złotych

Puławy i sprawa zniszczenia 11 samochodów oraz sygnalizatora świetlnego zakończyły się zatrzymaniem 18-latka. Mieszkaniec miasta usłyszał zarzuty dotyczące uszkodzenia mienia o charakterze chuligańskim. Sąd zdecydował już o zastosowaniu wobec niego aresztu.

Z ustaleń funkcjonariuszy wynika, że mężczyzna umyślnie 11 samochodów osobowych oraz sygnalizator świetlny

foto. KPP Puławy

18-latek podejrzany o uszkodzenie 11 samochodów i sygnalizatora

Do zdarzeń doszło w nocy z 31 lipca na 1 sierpnia na terenie Puław. Jak ustalili funkcjonariusze, sprawca miał publicznie i bez powodu uszkodzić 11 samochodów osobowych oraz sygnalizator świetlny. Łączną wartość strat oszacowano na ponad 17 tysięcy złotych.

Sprawą zajęli się policjanci z Wydziału Kryminalnego puławskiej komendy. Z ich ustaleń wynikało, że związek ze zniszczeniami może mieć 18-letni mieszkaniec Puław. Mężczyzna miał ukrywać się na terenie innego województwa. Według ustaleń śledczych zerwał też kontakt z rodziną i pozbył się telefonu.

Zatrzymanie nastąpiło 21 sierpnia, a zarzuty objęły 11 czynów

Mimo tych działań kryminalni ustalili miejsce jego pobytu. Do zatrzymania doszło w piątek, 21 sierpnia. Zebrany materiał dowodowy pozwolił na przedstawienie 18-latkowi zarzutów popełnienia 11 czynów. Chodzi o uszkodzenie mienia o charakterze chuligańskim. Został aresztowany.

Joanna Niećko

WSP

eprasa.pl 3923f37bcc

Witamy na świecie

Dzieci urodzone w lubartowskim szpitalu

Dominik Lipiec, Nowy Stręczyn
ur. 22 sierpnia, g. 20.20; 2670 g, 48 cm
rodzice: Magdalena, Grzegorz
rodzeństwo: Sylwester, Martyna, Emilia

Maria Wikiera, Planta
ur. 21 sierpnia, g. 19.51; 2500 g, 51 cm
rodzice: Marta, Piotr
rodzeństwo: Arkadiusz, Aleksandra

Tadeusz Jabłoński, Radzyń Podlaski
ur. 25 sierpnia, g. 10.42; 3190 g, 54 cm
rodzice: Kinga, Paweł
rodzeństwo: Franciszek, Bruno, Dawid

Kinga Marzęda, Nowa Wola
ur. 27 sierpnia, g. 13.37, 3840 g, 57 cm
rodzice: Ania i Marcin
rodzeństwo: Monika

Stanisław Smolarz, Łęczna
ur. 24 sierpnia, g. 11.00; 3260 g, 55 cm
rodzice: Klaudia, Patryk
rodzeństwo: Antoni

Marysia Wolińska, Lubartów
ur. 25 sierpnia, g. 12.13
rodzice: Sylwia, Jakub
rodzeństwo: Wiktor

Karol Flisiak, Kock
ur. 26 sierpnia, g. 11.55, 4110 g, 57 cm
rodzice: Adriana i Przemek
rodzeństwo: Michalinka

Dzieci urodzone w łukowskim szpitalu

Bruno Przybysz z tatą, Łuków
ur. 25 sierpnia, g. 9.26; 4290 g, 59 cm
rodzice: Łucja, Dominik
rodzeństwo: Klara

Hania Lisek z tatą, Luszawa
ur. 25 sierpnia, g. 14.34; 3320 g, 54 cm
rodzice: Sylwia, Kamil
rodzeństwo: Zuzia

Jeremi Siudaj-Ostrowski, Radzyń Podlaski
ur. 28 sierpnia, g. 9.15
rodzice: Michał i Kinga

Aleksander Kunczyński z dumnym tatą, Łuków
ur. 26 sierpnia, g. 18.35, 3740 g, 58 cm
rodzice: Emilka i Przemek

Młody kocurek szuka stałego domu

Czarno-biały, około 4–5-miesięczny kocurek przebywający pod opieką Stowarzyszenia Milejów dla Zwierząt wciąż czeka na swoją szansę. Choć zwierzak jest zdrowy, zaszczepiony i garnie się do ludzi, od ponad dwóch miesięcy nikt nie zdecydował się na jego adopcję. Społecznicy apelują do mieszkańców regionu o stworzenie dla niego odpowiedzialnego, bezpiecznego domu.

Problem bezdomności kotów nasila się szczególnie w okresie letnim, kiedy do lokalnych azylów i domów tymczasowych trafia wiele porzuconych lub urodzonych na wolności maluchów. Wśród podopiecznych milejowskiego stowarzyszenia znajduje się młody samiec o czarno-białym umaszczeniu, który mimo młodego wieku spędził już niemal połowę swojego życia w oczekiwaniu na właściciela.

Młody kocurek szuka stałego domu

Wolontariusze podkreślają, że zwierzę doskonale odnajduje się w towarzystwie i jest w pełni gotowe do zamieszkania z nową rodziną.

- Ten około 4–5-miesięczny kocurek już od dwóch miesięcy przebywa w naszej kociarni. I mimo że jest cudownym maluchem, wciąż nikt go nie wybrał. To prawdziwy wulkan energii! Uwielbia zabawy, zabawki i szaleństwa z innymi kotami, ale przede wszystkim bardzo potrzebuje kontaktu z człowiekiem. Chce być blisko, bawić się i spędzać czas z opiekunami. Jesteśmy pewne, że jego przyszły opiekun nie będzie się z nim nudził ani przez chwilę, a w zamian dostanie mnóstwo kociej radości i bezwarunkowej miłości – informują przedstawicielki Stowarzyszenia Milejów dla Zwierząt.

Grzegorz Kuczyński

WSP

Chełm: Ryzykowna zabawa trójki nieletnich na torach

Na szlaku kolejowym Zawadówka – Chełm Miasto trzech nieletnich układało kamienie na torach kolejowych.

24 sierpnia dyżurna ruchu posterunku odgałęźnego poinformowała Posterunek Straży Ochrony Kolei w Chełmie o zgłoszeniu od obsługi pociągu relacji Chełm–Świnoujście. Chodziło o trzy nieletnie osoby układające kamienie na torach.

Na miejsce skierowano funkcjonariuszy Straży Ochrony Kolei z Posterunku w Chełmie.

- Mundurowi ujęli trzech chłopców, którzy wcześniej ułożyli kamienie na torach - informuje Komenda Główna Straży Ochrony Kolei. - Dzięki szybkiej reakcji służb przeszkody zostały usunięte jeszcze przed przejazdem pociągów. Pozwoliło to wyeliminować bezpośrednie zagrożenie dla bezpieczeństwa ruchu kolejowego i zapobiec potencjalnie niebezpiecznym konsekwencjom.

O zdarzeniu powiadomiono Komendę Miejską Policji w Chełmie oraz rodziców nieletnich. Cała trójka została przekazana pod opiekę swoich opiekunów prawnych.

SOK podkreśla, że układanie jakichkolwiek przedmiotów na torach kolejowych jest skrajnie nieodpowiedzialnym zachowaniem, które może doprowadzić do poważnych wypadków, uszkodzenia taboru oraz zagrożenia życia i zdrowia pasażerów, pracowników kolei i osób postronnych.

Joanna Niećko

eprasa.pl 3923f37bcc

Mieszkał tu niemiecki oficer, który zbudował nową drogę na Majdanek

Chociaż nie ma tutaj zabytków z dawnych epok, to jednak stanowi bardzo ciekawą część Lublina. Ta dzielnica to nie tylko strefa ekonomiczna i wielka galeria handlowa.

fot. sprzedaż Mieszkaniowa Felin

Planowanie zabudowy Felina, lata 80. XX wieku

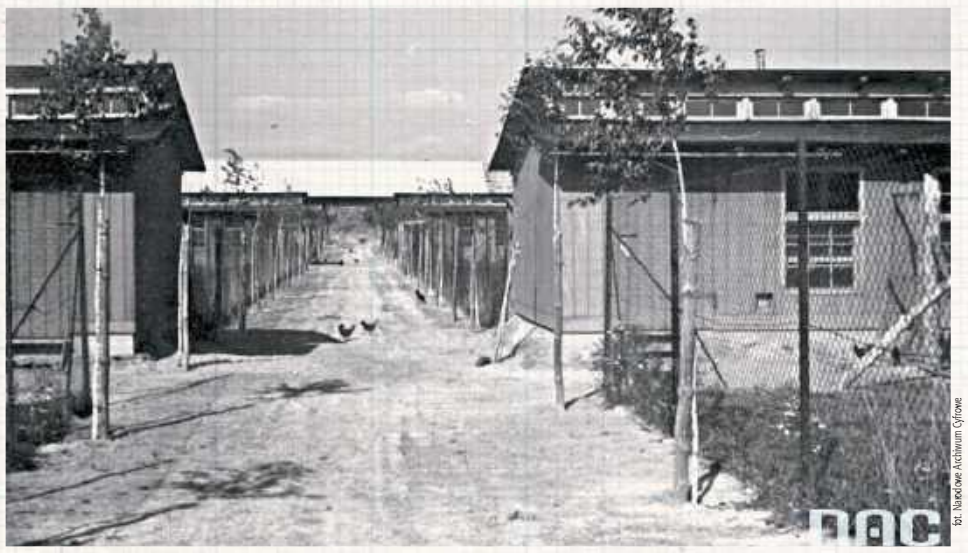

fot. Narodowe Archiwum Cyfrowe

Zabudowania folwarku w dzielnicy Felin początek XX wieku

fot. Narodowe Archiwum Cyfrowe

Dworek na Felinie pochodzący z XIX wieku

Dla ukochanej żony

Początki dzielnicy Felin łączą się z sąsiednimi Tatarami. Tereny te należały bowiem do wioski Tatary, będącej wówczas wsią królewską. Na początku XIX wieku została odkupiona od skarbu Królestwa Polskiego (kongresowego) przez hrabiego Adama Ożarowskiego. Ten utworzył na obszarze Felina oddzielny folwark.

Hrabia sprzedał swój majątek Emanuelowi Grafowi, który to zbudował pałacyk na sąsiednich Tatarach, natomiast folwarkowi nadał nazwę Felin, na cześć swojej żony Feliksy. To właśnie za czasów Grafów Felin stał się odrębnym od Tatar majątkiem. Wtedy też powstał murowany dworek, będący centrum folwarku.

Siedziba szkoły rolniczej

Po rodzinie Grafów folwark Felin od lat 80. XIX wieku należał do Wandy Brzozowskiej, a w roku 1897 odkupił go lubelski ziemianin Erazm Plewiński. W ramach filantropijnego gestu przekazał on w 1913 r. majątek dworski Lubelskiemu Towarzystwu Rolniczemu. Zgodnie z jego wolą Towarzystwo miało stworzyć tutaj szkołę rolniczą, wraz z kursami dla miejscowej ludności. Zapewnił sobie jednak możliwość mieszkania we dworze. Dodatkowo ufundował on szkołę rolniczą w Kijanach, która istnieje zresztą do dzisiaj.

Po upadku towarzystwa szkoła w majątku na Felinie upadła także, a folwark przejęty został w 1934 roku przez Izbę Rolniczą, jednak ta sprzedała go w ręce prywatne.

Pamiątki po niemieckim oficerze

W czasie niemieckiej okupacji dworek wraz z całym majątkiem zamieszkiwał oficer, o nazwisku Klauss. Nie wiemy, kim był dokładnie, lecz z pewnością zajmował dość wysoką pozycję pośród okupantów w Lublinie. Założył on w folwarku majątek doświadczalny specjalizujący się w hodowli drobiu i koni, a także rozbudował sam budynek dworu, zapewne dla własnego komfortu.

Rozkazał również zbudować nową drogę dojazdową, prowadzącą z dworku do szosy zamojskiej, włączającą się do niej w okolicy obozu na Majdanku. Można się tylko domyślać, jakie mógł mieć związki z tym ostatnim miejscem. Do dzisiaj istnieje aleja brzozowa zasadzona przed głównym wejściem do dworu za czasów Klaussa.

Po wyparciu Niemców w majątku stacjonował przez krótki czas w 1944 r. Polski Sztab Partyzancki, który kierował działaniami partyzantki komunistycznej na terenach jeszcze okupowanych.

W rękach lubelskich uczelni

W roku 1945 folwark przekazany został UMCS, jako siedziba planowanego Wydziału Rolniczego tej uczelni. W roku 1955 Felin przeszedł w ręce Wyższej Szkoły Rolniczej, która zmieniła później nazwę na Uniwersytet Przyrodniczy. Dawny szlachecki folwark stał się Gospodarstwem Doświadczalnym „Felin", prowadzącym uprawy rolnicze, sadownicze, a także hodowlę zwierząt.

W latach 70. wyhodowano tutaj nową odmianę kuca, który zyskał nazwę kuca felińskiego. Ta rasa do dzisiaj pozostaje popularna zarówno w Polsce, jak i za granicą.

Powstanie osiedli mieszkalnych

Powojenne zmiany dotyczyły nie tylko funkcji dawnego folwarku. Od roku 1954 Felin znalazł się w granicach miasta i wkrótce potem powstawać zaczęły pierwsze budynki mieszkalne dla pracowników, znane jako Stary Felin. Dla studentów zbudowano również dwa akademiki o uroczych nazwach Brodway i Manhattan.

Jednak prawdziwy boom mieszkaniowy ruszył dopiero w latach 80., po powstaniu alei Wincentego Witosa (dawniej 1000-lecia). W roku 1985 utworzono spółdzielnię mieszkaniową, noszącą obecnie nazwę „Felin", a budowa bloków ruszyła już po zmianie ustroju, w roku 1991.

W ten sposób powstało Osiedle Jagiellońskie, na które składają się nie tylko bloki, ale też budynki użyteczności publicznej - szkoły, sklepy itp. Najstarsze ulice dostały imiona królowej Jadwigi oraz Władysława Jagiełły, a kolejne otrzymywały za patronów innych polskich monarchów. W roku 2009 Felin oficjalnie stał się odrębną dzielnicą z wytyczonymi granicami.

Strefa bardzo specjalna

Współcześnie, oprócz budowy kolejnych osiedli mieszkaniowych (Nowy Felin i Osiedle Europejskie), dzielnica słynie ze Specjalnej Strefy Ekonomicznej. Rozciąga się ona szeroko od dworku aż po drogę ekspresową i las świdnicki. Jej początki sięgają roku 2006, a w roku 2013 została dodatkowo powiększona.

Zbudowano tam wiele zakładów produkcyjnych, logistycznych itp. Strefa oferuje zwolnienia z podatku dochodowego oraz podatku od nieruchomości, co przyciągać ma do Lublina jak najwięcej inwestorów. Zmieniło to oblicze miasta, ale przede wszystkim samej dzielnicy Felin.

Coraz większy Felin

Obecnie dzielnica szybko zapełnia do tej pory puste tereny nowymi blokami, które powstały w ramach inwestycji deweloperów. Jednocześnie nadal dobrze prosperuje strefa, a studenci Uniwersytetu Przyrodniczego łączą Felin z wielką lubelską wspólnotą studencką.

Warto zaznaczyć, że granice Felina obejmują także jednostkę wojskową na Majdanku oraz poligon. Charakterystycznym budynkiem na terenie dzielnicy jest nowoczesny gmach Lubelskiego Parku Naukowo-Technologicznego.

Na terenie obiektów UP wciąż stoi zabytkowy dworek, który przypomina o najstarszych dziejach Felina.

Kamil Dąbski

WSP

eprasa.pl 3923f37bcc

Tajemnica ukryta pod wodami Zalewu Zemborzyckiego

Trudno wyobrazić sobie współczesny Lublin bez Zalewu Zemborzyckiego. Lubelskie sztuczne jezioro skrywa mniej znaną kartę swojej historii, która może zmienić powszechną opinię o tym akwenie.

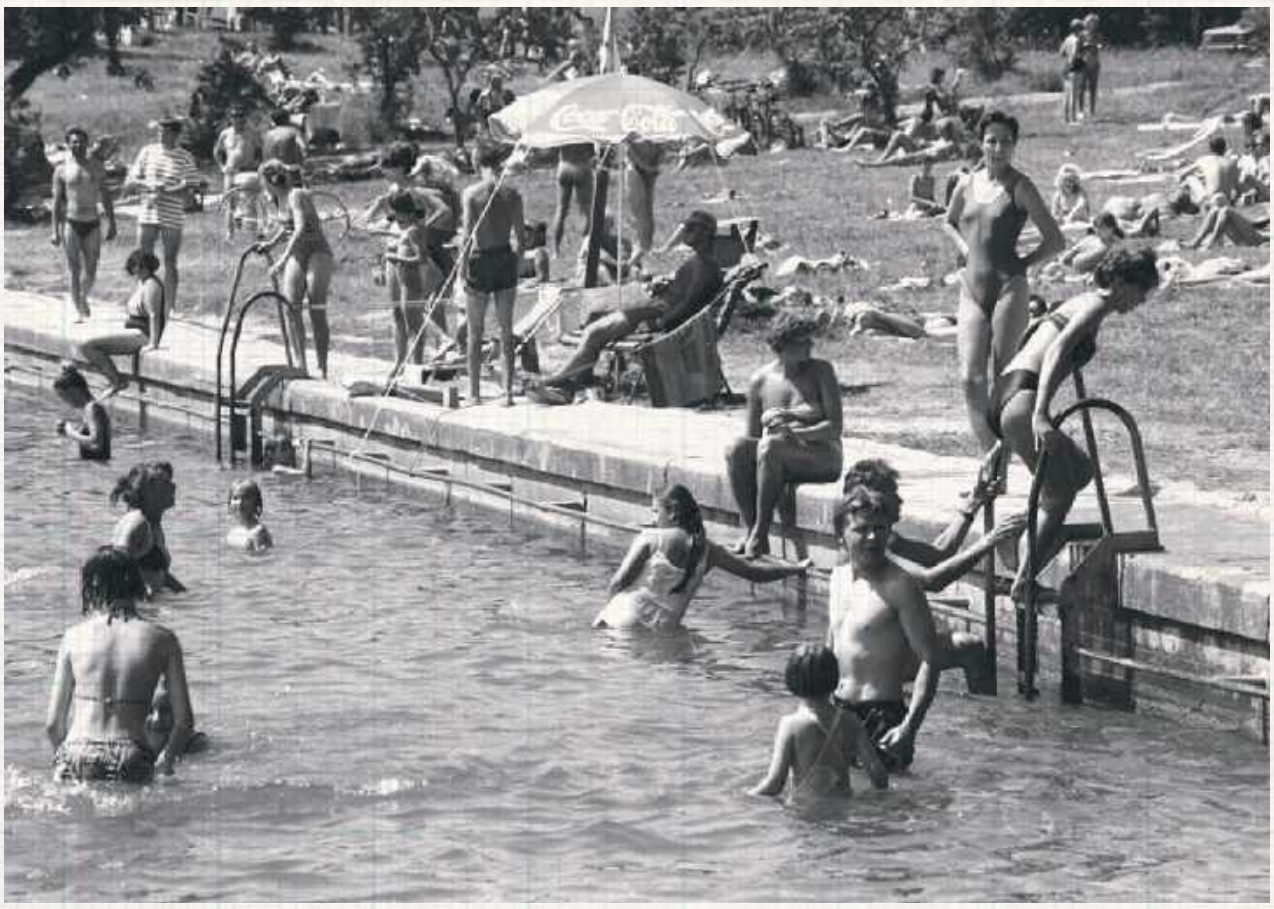

fot. Regionalny Zarząd Gospodarki Wodnej w Lublinie

Wypoczynek nad Zalewem Zemborzyckim. Lata 70. XX wieku

W następnej części cyklu Kamila Dąbskiego „Nieznane historie Lublina" przyjrzymy się Zalewowi Zemborzyckiemu z innej niż zwykle perspektywy. Prześledzimy losy tego terenu w czasie, zanim jeszcze w ogóle zapadła decyzja o powstaniu zalewu. Zobaczymy też, jakie były kulisy „czynu społecznego", który był nieodłączną częścią prac przy budowie. I dowiemy się, co skrywają jego wody.

Wieś królewska z majątkiem dworskim

Zemborzyce, na terenie których powstał zalew, mają długą historię sięgającą średniowiecza. Najstarsze zapiski pochodzą z XIV wieku, kiedy to Polską rządził Kazimierz III Wielki. Wieś Zemborzyce była wsią królewską, czyli dochody z niej płynęły do samego władcy.

Od wieków istniał w niej młyn na rzece Bystrzycy oraz liczne karczmy, co przynosiło niemałe zyski. Z biegiem lat we wsi powstał również majątek dworski.

W roku 1790 miał w Zemborzycach nocować generał Tadeusz Kościuszko podczas mających miejsce pod Lublinem manewrów wojskowych. Zgodnie ze wspomnieniami z okresu międzywojennego, majątek znajdował się w miejscu dzisiejszej „Mariny" i składał się z dworu, budynków gospodarczych w tym spichlerza oraz parku z aleją kasztanową, widoczną zresztą do dziś.

W dwudziestoleciu międzywojennym majątek nie był już własnością prywatną, mieścił dwie państwowe instytucje: Ośrodek Szkolenia Rolniczego i Ośrodek Doświadczalny Kółek i Organizacji Rolniczych.

fot. Regionalny Zarząd Gospodarki Wodnej w Lublinie

Wyznaczanie terenów pod budowę Zalewu Zemborzyckiego, lata 70. XX wieku

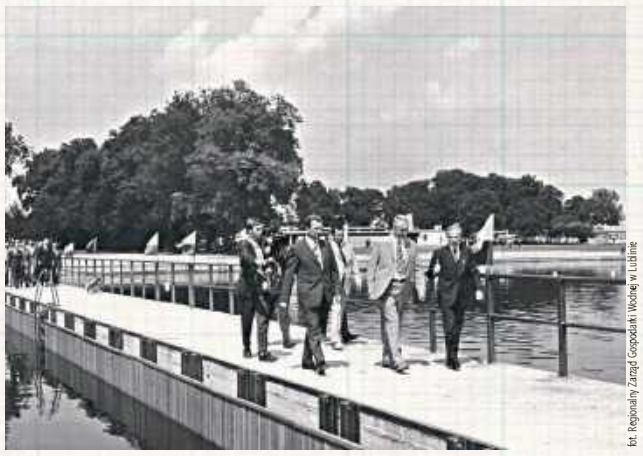

fot. Regionalny Zarząd Gospodarki Wodnej w Lublinie

Uroczyste otwarcie Zalewu Zemborzyckiego przy udziale Edwarda Gierka, 16 lipca 1974 roku

Rolnicy byli przeciw

Po zakończeniu drugiej wojny światowej dość szybko pojawił się pomysł utworzenia pod Lublinem zbiornika retencyjnego, który pełnić miał przede wszystkim funkcje przeciwpowodziowe i przy okazji rekreacyjne.

Gdzieś na początku rozmów na ten temat przemknęła idea odtworzenia Wielkiego Stawu Królewskiego pod zamkiem, jednak dość szybko skonkretyzowały się plany powstania zupełnie nowego zbiornika na obrzeżach rozrastającego się miasta.

Rolnicy z Zemborzyc nie byli zachwyceni, kiedy to okazało się, że to właśnie ich łąki nad rzeką mają być zalane w ramach utworzenia nowego jeziora. Ich protesty nic jednak nie zmieniły, a na początku lat 60. ruszyły pierwsze przygotowania, połączone z decyzją o lokalizacji zalewu na terenie Zemborzyc.

Niezwykłe odkrycie tuż obok

Dokładnie wtedy, w bezpośrednim sąsiedztwie przyszłego placu budowy archeolodzy dokonali niezwykłego odkrycia sprzed tysiącleci. Mianowicie w roku 1962 naukowcy z Katedry Archeologii KUL zidentyfikowali i przebadali w pobliskim lesie Dąbrowa kurhany grobowe z epoki brązu, przypisywane kulturze trzcinieckiej. Oznacza to, że grobowce te mają co najmniej 3 tysiące lat, a w ich wnętrzu odkryto fragmenty ceramiki, węgielki drzewne, próchnicę z mikroskopowymi fragmentami zębów ludzkich, ułamki blaszki brązowej oraz wyroby krzemienne.

Pochowano w nich więc prochy ludzi wcześniej skremowanych. Do dzisiaj zachowały się trzy kopce, a czwarty został najprawdopodobniej zniszczony podczas budowy zalewu i dzisiaj znajduje się pod wodą. Tak oto mamy zalew, ale straciliśmy część naprawdę starożytnej historii.

Motywująca powódź oraz „ludowy" czyn społeczny

Prace przygotowawcze do kopania zalewu trwały przez całe lata 60., a z pewnością czynnik motywujący stanowiła powódź, która nawiedziła Lublin w roku 1964. Okazało się, że zbiornik retencyjny jest naprawdę potrzebny i że nie jest to tylko kwestia wypoczynku Lublinian.

Prace budowlane rozpoczęły się w roku 1970, a prowadziły je Warszawskie Przedsiębiorstwo Robót Inżynieryjnych Budownictwa Przemysłowego „Hydrocentrum" oraz Przedsiębiorstwo Robót Wodno-Melioracyjnych nr 2 z Lublina. Początkowo szły powoli, a plan otwarcia zalewu w 1973 roku szybko stał się nierealny.

Wówczas pojawiła się akcja czynu społecznego, czyli dobrowolnej i oddolnej pomocy mieszkańców Lublina przy kopaniu swojego jeziora. Jednak, jak to bywało w PRL, „dobrowolność" była słowem umownym. W rzeczywistości praca zwykłych ludzi była często przymusowa i nieodpłatna. Pracownicy zakładów czy też uczniowie musieli w swoim czasie wolnym przyjść do pracy przy zalewie, ponieważ w swojej prac lub szkole dostali propozycję nie do odrzucenia. W sumie przy powstawaniu zbiornika wodnego udział brało około 40 tysięcy Lublinian.

Przyjechał sam Gierek

Dzięki czynowi społecznemu prace udało się ukończyć z „zaledwie" rocznym opóźnieniem. Uroczyste otwarcie Zalewu Zemborzyckiego nastąpiło 16 lipca 1974 roku, a udział w nim wziął sam pierwszy sekretarz KC PZPR Edward Gierek.

Wizytę komunistycznego przywódcy upamiętniono pamiątkową tablicą. Ulicę biegnącą zaporą czołową zbiornika nazwano natomiast imieniem zmarłego przed otwarciem głównego pomysłodawcy i rzecznika budowy zalewu Kazimierza Bryńskiego.

Zalew od samego początku łączył funkcję retencyjną z wypoczynkową. Powstały mola, ośrodki wypoczynkowe, punkty gastronomiczne itp.

Niestety, ze względu na pośpiech, zdecydowano się nie wybierać z dna zalegającego tam tortu. Dlatego woda w zalewie od początku ma niezbyt przyjemny kolor, a dno w wielu miejscach było i jest muliste i nie zachęca do kąpieli. W najcieplejszych okresach kolejnym problemem są sinice.

Kto odnowi „lubelskie morze"?

Lubelskie sztuczne jezioro skończyło niedawno 52 lata. Chociaż zbiornik nie przyciąga raczej osób szukających ochłody w wodzie, to jednak jest bardzo popularny wśród żeglarzy, spacerowiczów czy rowerzystów. W ostatnim czasie ruszyła renowacja nabrzeża, jednak największą bolączką jest stan betonowych mol oraz jakości wody.

Od lat trwa dyskusja, o potrzebie spuszczenia wody i wykonania generalnej renowacji zalewu. Sam zbiornik wodny należy jednak do Wód Polskich, podczas gdy teren go otaczający jest pod zarządem miasta Lublin, co nie ułatwia sprawy.

Należy mieć nadzieję, że w najbliższych latach zalew doczeka się wielkiego remontu, który należy mu się po ponad 50 latach istnienia.

Kamil Dąbski

WSP

eprasa.pl 3923f37bcc

PIŁKA NOŻNA – BETCLIC II LIGA

Górnik pobił Rekord. Łęcznianie zrobili swoje

Piłkarze drugoligowego Górnika mierzyli się w niedzielę przed własną publicznością z Rekordem Bielsko-Biała. Było to starcie dwóch sąsiadujących ze sobą w tabeli zespołów. Zadecydował jeden gol, strzelony przez obrońcę, dla którego było to debiutanckie trafienie w zielono-czarnych barwach.

Przed tym spotkaniem obie ekipy zgromadziły na swoim koncie po siedem punktów, plasując się odpowiednio na 8. i 9. miejscu w stawce.

Za faworyta niedzielnego meczu w Łęcznej mogli uchodzić gospodarze. Ostatnio wywalczyli cenny remis w Nowym Sączu, wcześniej rozbili u siebie Podhale Nowy Targ. W dorobku w spotkaniach domowych mają jeszcze wygraną z KKS-em 1925 Kalisz i derbową porażkę z Avią Świdnik.

Rekord grał w tym sezonie na wyjazdach do starcia z Górnikiem trzy razy - dwukrotnie w lidze i raz w Pucharze Polski. Za każdym razem przegrywał, kolejno z Lechią Zielona Góra, Sandecją Nowy Sącz i Sokołem Kleczew.

Szybko gospodarze trafili do siatki Rekordu - po dośrodkowaniu z rzutu rożnego od Adama Deji bramkarza przyjezdnych pokonał Jakub Myszor, ale sędzia gola nie uznał. Jego zdaniem piłka opuściła plac gry przy dośrodkowaniu pomocnika zielono-czarnych.

Przed przerwą bliski szczęścia był Hubert Antkowiak, napastnikowi Górnika zabrakło niewiele przy strzale głową, by trafić do siatki Rekordu. Przebojowym dryblingiem popisał się natomiast Bartłomiej Korbecki, który wyłożył piłkę do nabiegającego Deji. Strzał pomocnika Górnika został zablokowany.

W 55. minucie powinno być 1:0, ale dla Rekordu. Po dośrodkowaniu z prawej strony z bliska uderzał Mateusz Tekieli. Zamiast umieścić piłkę w siatce Górnika, nie trafił nawet w światło bramki. W odpowiedzi groźnie zza pola karnego strzelał Korbecki, nieznacznie obok słupka.

Strzelecką niemoc przełamać powinien Antkowiak. Napastnik większość elementów ofensywnej akcji z 65. minuty wykonał wzorowo: doszedł do prostopadłej piłki w polu karnym, zwodem oszukał obrońcę i wypracował sobie pozycję strzelecką, uderzył technicznie. Futbolówka trafiła jednak w słupek. Antkowiak próbował jeszcze dobijać, bezskutecznie.

Bardzo ciekawą akcję w 65. minucie skonstruowali łęcznianie, gdy Grzegorz Rogala rozegrał atak z Antkowiakiem i strzelił zza szesnastki. Piłka trafiła w słupek i wyszła poza boisko.

Jak się ostatecznie okazało, niedzielne zawody w Łęcznej rozstrzygnął jeden gol z końcówki spotkania. Na listę strzelców, po celnym uderzeniu głową, wpisał się obrońca Rafał Kobryń. Było to dla niego debiutanckie trafienie w zielono-czarnych barwach. Dośrodkowywał mu Korbecki.

W efekcie Górnik pokonał Rekord 1:0 i dopisał do swojego dorobku cenne trzy punkty.

fot. Archiwum

Jurij Szatałow,
trener Górnika Łęczna

Jeszcze długa droga do ideału

- To był energiczny mecz. Dużo było faz przejściowych, dużo sytuacji stworzyliśmy do zdobycia bramki. Ważne, że zespół grał do końca. Zrobiliśmy kilka błędów, będzie sporo materiału do analizy pod względem taktycznym. Jestem zadowolony. Zespół wygląda coraz lepiej pod względem motorycznym i pod względem zgrania, choć jeszcze długa droga do ideału. Cieszy wynik oraz dłuższe fragmenty meczu, w których lepiej gramy.

TERAZ CZAS NA PUCHAR

Kolejny mecz „Górników" już w środę, 2 września, gdy łęcznianie podejmą na swoim terenie pierwszoligową Stal Mielec w STS Pucharze Polski. Start o godz. 17. Faworytem będą przyjezdni, choć podopieczni trenera Damiana Skiby grają na początku tego sezonu w kratkę. Stal rozegrała dotąd sześć meczów, w których zanotowała dwa zwycięstwa, dwie porażki i dwa remisy

Górnik Łęczna - Rekord Bielsko-Biała
1:0 (0:0)

Bramka: Kobryń 82'.
Górnik: Matysek – Hołownia, Jaroszyński, Kruk, Myszor (74' Tkacz), Deja, Walski, Quainoo (82' Stadnicki), Janaszek (16' Rogala), Korbecki (82' Świerkot), Antkowiak.
Rekord: Kaczorowski – Pawłowski, Boczek, Broda, Mazurek (71' Kasprowicz), Ściślak (83' Świderski), Gibiec (71' Wyroba), Ryś (60' Ciućka), Tekieli, Kacprzak, Ceglarz (70' Klichowicz).
Żółte kartki: Tekieli.
Sędziował: Kornel Paszkiewicz (Wrocław).

Dominik Smagała

BETCLIC II LIGA

WYNIKI 6. KOLEJKI
Avia - Lechia 1:3
Górnik - Rekord 1:0
Hutnik - Stal 2:1
Olimpia - Podhale 1:3
Resovia - Sandecja 0:3
Sokół - Chojniczanka 1:1
Śląsk II - Znicz 2:3
Świt - Tychy 1:1
Zawisza - Legia II 4:1

Drużyna	M.	Br.	Pkt.
1. Hutnik Kraków	6	13-4	14
2. Zawisza Bydgoszcz	6	12-7	13
3. Znicz Pruszków	6	11-6	13
4. GKS Tychy	6	10-5	12
5. Sandecja Nowy Sącz	6	8-4	11
6. Górnik Łęczna	6	10-8	10
7. Lechia Zielona Góra	6	14-8	9
8. Avia Świdnik	6	10-12	9
9. Podhale Nowy Targ	6	11-13	8
10. Olimpia Grudziądz	6	8-11	8
11. Rekord Bielsko-Biała	6	8-8	7
12. Chojniczanka Chojnice	6	6-10	7
13. Legia II Warszawa	6	13-11	6
14. Stal Stalowa Wola	6	9-9	6
15. Śląsk II Wrocław	6	11-12	6
16. Sokół Kleczew	6	7-14	6
17. Resovia	6	4-13	2
18. Świt Szczecin	6	4-14	2

NASTĘPNA KOLEJKA (4-6.09.)
Chojniczanka - Resovia, Tychy - Avia, Lechia - Świt, Legia II - Rekord, Podhale - Sandecja, Sokół - Górnik (5.09., g. 13), Stal - Zawisza, Śląsk II - Olimpia, Znicz - Hutnik

dsm

Franek Szumowski w FC Barcelonie! Smyrgała: Jest wzorem do prowadzenia

To ogromny sukces młodego zawodnika i powód do dumy dla całego UKS-u Szczypiorniak Puławy. Franciszek Szumowski, wychowanek puławskiego klubu z rocznika 2011, przeniósł się do Akademii Piłki Ręcznej FC Barcelony. Leworęczny zawodnik będzie kontynuował rozwój w jednym z najbardziej renomowanych klubów sportowych na świecie.

Franciszek Szumowski będzie kontynuował rozwój w jednym z najbardziej renomowanych klubów sportowych na świecie

Historia Franka Szumowskiego to kolejny przykład na to, że ciężka praca, talent i odpowiednie prowadzenie mogą otworzyć młodym sportowcom drzwi do wielkiej kariery. Zawodnik swoją przygodę ze Szczypiorniakiem Puławy rozpoczął trzy lata temu. Od początku wyróżniał się umiejętnościami i bardzo szybko robił kolejne kroki w rozwoju.

- Franek bardzo szybko progresował i kwestią czasu było, kiedy ktoś się po niego zgłosi - mówi Błażej Smyrgała, trener Szczypiorniaka Puławy. - Najpierw pojawiła się możliwość przejścia do Wisły Płock, na którą się zdecydował. W międzyczasie wyjechał jednak na testy do Barcelony, które przeszedł pomyślnie. Ostatecznie, już jako zawodnik z Płocka, zmienił barwy klubowe i trafił do akademii FC Barcelony - dodaje.

Szumowski jest zawodnikiem mogącym występować na prawym skrzydle oraz rozegraniu. Jego największymi atutami są m.in. bardzo dobre wyszkolenie techniczne, przegląd pola oraz umiejętność przewidywania wydarzeń na boisku.

- To bardzo świadomy zawodnik, który chce z każdym treningiem podnosić swoje umiejętności. Jest wzorem do prowadzenia. Ma świetny przegląd pola i antycypację na najwyższym poziomie. Do tego dochodzi znakomita praca nadgarstka. Można powiedzieć, że ma nadgarstek jak Uwe Gensheimer - podkreśla Smyrgała.

Dla Szczypiorniaka Puławy transfer młodego zawodnika do Barcelony jest wyjątkowym wydarzeniem. Klub, który pracuje z grupą około 80 zawodników i zawodniczek, może pochwalić się coraz większą liczbą wychowanków trafiających do renomowanych ośrodków szkoleniowych.

- Oczywiście jest to niesamowite wyróżnienie dla naszego małego klubu. Mając około 80 zawodników i zawodniczek, już trzy osoby dostały się do kieleckiego SMS-u, a teraz wydarzyła się taka bomba - mówi trener puławskiego klubu.

Smyrgała podkreśla jednak, że za sukcesami młodych zawodników przede wszystkim stoją ich własna praca i determinacja. - Osobiście czuję ogromną satysfakcję, że nasza praca przynosi efekty. Ale tak naprawdę to ci chłopcy zapracowali na to swoją ciężką pracą i zaufaniem. My tylko pokazujemy im ścieżki i mówimy, gdzie mogą zajść, wybierając odpowiednie drogi - zaznacza trener Szczypiorniaka.

Przejście Franciszka Szumowskiego do akademii FC Barcelony to nie tylko wielkie wyróżnienie dla samego zawodnika, ale również ważny moment w historii puławskiego klubu. Dla młodych szczypiornistów trenujących w Szczypiorniaku może być natomiast kolejnym dowodem na to, że droga z Puław może prowadzić do największych europejskich klubów.

mp

WSP

ZAWODNIK MA GŁOS

Franciszek Szumowski,
FC Barcelona

Spełniło się jedno z największych marzeń

Zaproszenie do Barcelony było dla mnie ogromnym zaskoczeniem i spełnieniem jednego z największych sportowych marzeń. Bardzo się cieszę, że dostałem taką szansę, ale wiem też, że czeka mnie dużo pracy. Chcę jak najlepiej wykorzystać ten czas, rozwijać się jako zawodnik i zdobywać nowe doświadczenia. Jestem wdzięczny Wisła Handball Academy za taką szansę, wszystkim trenerom, którzy do tej pory pomagali mi w mojej sportowej drodze, a także mojej rodzinie, która zawsze mnie wspiera. Jesteśmy już po pierwszych treningach. Zostaliśmy tutaj bardzo miło przyjęci, a ja powoli poznaję nowych trenerów, kolegów z drużyny i sposób pracy w klubie. Pierwsze wrażenia są bardzo pozytywne i cieszę się, że zaczynam ten nowy etap.

- To bardzo świadomy zawodnik, który chce z każdym treningiem podnosić swoje umiejętności. Jest wzorem do prowadzenia. Ma świetny przegląd pola i antycypację na najwyższym poziomie. Do tego dochodzi znakomita praca nadgarstka. Można powiedzieć, że ma nadgarstek jak Uwe Gensheimer - podkreśla Smyrgała

eprasa.pl 3923f37bcc

Czekały na to 17 lat. Sukces Lublinianek

Piłkarki ręczne PGE MKS El-Volt Lublin udanie rozpoczęły sezon 2026/27. W pierwszym meczu o stawkę biało-zielone wyszły zwycięsko z rywalizacji o Superpuchar Polski z KGHM Zagłębiem Lubin. Emocji nie brakowało.

Wielka radość z trofeum i wygranej nad odwiecznymi rywalkami

fot. PGE MKS El-Volt Lublin

Aktualne wicemistrzynie kraju przystępowały do walki o Superpuchar drugi rok z rzędu. 12 miesięcy wcześniej podopieczne trenera Pawła Tetelewskiego uległy w łódzkiej Atlas Arenie odwiecznym rywalkom 24:30. Tym razem do starcia o pierwsze trofeum w sezonie również doszło w Łodzi.

Przypomnijmy, że po zakończeniu poprzedniego sezonu w zespole PGE MKS El-Volt doszło do wielu zmian. Z klubem pożegnało się bowiem osiem szczypiornistek, a Julia Owczaruk została wypożyczona do beniaminka z Radomia. Nowe twarze w szeregach aktualnych wicemistrzyń Polski to rozgrywające Sarah Dalsgaard Paulsen, Jhennifer Rosa Lopes Dos Santos oraz Oliwia Domagalska, skrzydłowa Emilia Kowalik, obrotowa Natalia Pankowska i bramkarka Nina Smelcerz. Ponadto po pięciu latach nieobecności do klubu powróciła doświadczona Dagmara Nocuń.

Przebudowany zespół z Lublina nie rozpoczął dobrze potyczki superpucharowej. W początkowych fragmentach spotkania rywalki z Dolnego Śląska zbudowały bowiem dwubramkową przewagę, którą utrzymały przez pierwszy kwadrans. Później jednak biało-zielone zaczęły prezentować wyższą skuteczność zarówno w ataku, jak i obronie, dzięki czemu odrobiły straty z nawiązką i na przerwę schodziły, prowadząc 14:10.

Po zmianie stron przeciwniczki były w stanie zbliżyć się do PGE MKS-u na dystans bramki, ale nie odzyskały prowadzenia nawet na chwilę. Ekipa trenera Tetelewskiego broniła się w umiejętny sposób i długo wytrzymywała próbę nerwów, pomimo tego, że wynik w końcówce drugiej połowy był na styku. Gdy na minutę przed ostatnią syreną lubelski zespół miał dwa gole zaliczki, wydawało się, że Superpuchar pojedzie do Lublina. Finisz regulaminowego czasu gry należał jednak do Zagłębia, które zdołało doprowadzić do remisu, a tym samym rzutów karnych.

Utrata prowadzenia nie wpłynęła jednak demotywująco na PGE MKS. To szczypiornistki w zielono-czarnych strojach były skuteczniejsze z siódmego metra i dzięki temu triumfowały. MVP meczu wybrano najskuteczniejszą na parkiecie Sarah Paulsen. Dla Lublinianek było to pierwsze zwycięstwo w Superpucharze Polski od reaktywacji tych rozgrywek w 2024 roku. Poprzednio biało-zielone cieszyły się z tego trofeum w 2009 roku w Nowym Sączu.

– Tak ciężko pracowałyśmy na ten sukces w tym roku, ale także w poprzednich, że naprawdę wyśmienicie on smakuje. Mamy jednak jeszcze w tym sezonie wiele do zdobycia. Czekałyśmy na to dosyć długo i wywalczyłyśmy trofeum po dużych emocjach, co dodatkowo cieszy – mówiła skrzydłowa Daria Monkielewicz.

Następny mecz czeka Lublinianki już we wtorek, 1 września. Wówczas Aleksandra Rosiak i spółka zmierzą się na wyjeździe z beniaminkiem Lotto Superligi kobiet, ELMAS-KPS APR Radom. Początek tej konfrontacji zaplanowano na godzinę 20:15. Transmisja na antenie Polsatu Sport 2 oraz w usłudze Polsat Box Go.

Karol Kurzępa

Porażka Motoru po kiepskim meczu. W tabeli jest coraz gorzej

Słabe i mało atrakcyjne dla oka spotkanie piłkarskie oglądali w sobotę kibice na Motor Lublin Arenie. Zawodnicy Mariusza Misiury ulegli Piastowi Gliwice.

W sobotę na Motor Lublin Arenie spotkały się zespoły, które w tym sezonie zapisały na koncie po jednym zwycięstwie i sąsiadowały ze sobą w ligowej tabeli. Trudno było wskazać faworytów, ale spodziewać się można było, że przed własną publicznością solidniejsi będą „Motorowcy".

Pierwsza część gry była jedną dość wyrównana i kibice nie zobaczyli nawet celnego strzału zapisanego do statystyk. Co prawda Motor nawet trafił do siatki, ale sędziowie dopatrzyli się faulu Karola Czubaka na jednym z defensorów i ekspresowo odwołali trafienie. Na przerwę oba zespoły schodziły więc przy bezbramkowym remisie i raczej nie porwały zebranych na stadionie fanów.

Tuż po zmianie stron głowa próbował Czubak, ale jego uderzenie poszybowało nad poprzeczką. Później oba zespoły miały kilka szans, a najlepszą goście. W 70. minucie Gasper Tratnik musiał bronić strzał z bliska Ivana Limy, a chwilę później ten sam zawodnik Piasta obił poprzeczkę po dobitce. Golkiper nie popisał się jednak przy rzucie rożnym kilkadziesiąt sekund później.

Po strzale Jakuba Czerwińskiego Słowak odbił piłkę przed siebie, a wybić jej nie zdołał Bartosz Bereszyński. Po jego kontakcie przypadkowy strzał oddał Juande i chociaż trafił w Tratnika, to piłka i tak wpadła do bramki. Goście prowadzili więc 1:0.

Po stracie gola żółto-biało-niebiescy rzucili do gonienia wyniku i w 85. minucie gry mieli znakomitą szansę na wyrównanie. Bramkarz przyjezdnych popisał się jednak skuteczną interwencją po strzale z dystansu Fabio Ronaldo, a ponowne wstrzelenie piłki przez Mateusza Łęgowskiego minęło bramkę o kilkadziesiąt centymetrów. Pogoń zakończyła się jednak tym, że jeszcze w doliczonym czasie gry goście poszli z kontratakiem, błąd w wybiciu piłki popełnił Pascal Meyer, a Szczepan Mucha wpakował piłkę do siatki na 2:0.

Po sześciu kolejkach Motor ma więc na koncie zaledwie pięć punktów na koncie i w tabeli krajowej elity plasuje się tuż nad strefą spadkową.

Motor Lublin - Piast Gliwice

0:2 (0:0)

Bramki: Juande Rivas 78, Szczepan Mucha 90

Motor: Tratnik - Santos (72 Lukoszek), Bereszyński, Bartoš, 24. Luberecki, Ndiaye, Meyer, Simon (62 Łęgowski), Rodrigues (82 Haxha), Aïko (62 Ronaldo), Czubak

Kacper Ciuksza

Legenda zakończyła karierę

Po występie w mistrzostwach Europy w Laval we wspinacze sportowej na czas, Aleksandra Mirosław po raz ostatni w karierze zawodowej atletki stała na podium. Impreza we Francji była dla niej pożegnaniem z ukochaną dyscypliną.

Największym sukcesem w karierze Mirosław jest zdobyty w 2024 roku złoty medal olimpijski w Paryżu. Ta rodowita Lublinianka ma na koncie także trzy mistrzostwa świata wywalczone w 2018, 2019 i 2025 roku oraz dwa tytuły mistrzyni Europy (2019 i 2022). 32-latka zapowiedziała w lutym, że tegoroczny sezon będzie ostatnim w jej karierze. – Od dłuższego czasu wiedziałam, jak chciałabym się pożegnać ze światem sportu w tej roli. Na szczycie. Na swoich warunkach – przyznała w nagraniu, które umieściła w mediach społecznościowych.

Wiemy już, że 32-latka zakończyła karierę z brązowym medalem mistrzostw Europy. Reprezentantka KW Kotłownia Lublin musiała uznać wyższość Beatrice Colli z Włoch, która triumfowała w zawodach oraz startującej pod neutralną flagą Elizawety Iwanowej. By zdobyć brąz, Mirosław musiała pokonać rodaczkę, Aleksandrę Kałucką. Po ostatnim biegu Lublinianka nie kryła wzruszenia i otrzymała od zgromadzonych w Laval kibiców gromkie brawa.

Mirosław zasugerowała zimą, że po zakończeniu kariery zostanie przy sporcie, ale nie zdradziła jeszcze w jakiej roli. 11-krotna rekordzistka globu twierdzi, że będzie realizować się na wielu innych płaszczyznach. – To była ogromna przyjemność rywalizować przez ostatnie 17 lat. Było wiele wzlotów i upadków, czasami prawdziwy rollercoaster, ale niczego nie żałuję i dla mnie to jest najważniejsze. Nie zmieniłabym ani jednej rzeczy, która wydarzyła się po drodze. Miałam jedno marzenie - zakończyć karierę dobrym biegiem i zwycięskim wyścigiem. I zrobiłam to – napisała Lublinianka.

Karol Kurzępa

Żużlowcy na podium

Za nami wielkie święto czarnego sportu na stadionie PGE Narodowym. W stolicy naszego kraju odbył się Finał Drużynowego Pucharu Świata. W zawodach wzięli udział zawodnicy lubelskich „Koziołków".

fot. Orlen Oil Motor Lublin

Od lewej: Janowski, Kubera, Zmarzlik, Woryna, trener Chomski

W barwach reprezentacji Polski wystąpili Kacper Woryna oraz Bartosz Zmarzlik. I trzeba przyznać, że byli najjaśniejszymi punktami zespołu biało-czerwonych, zdobywając największą liczbę punktów w szeregach naszego zespołu narodowego. Zawiedli natomiast pozostali żużlowcy w składzie ekipy trenera Stanisława Chomskiego. Ostatecznie kadra wywalczyła brązowe medale. Po Drużynowy Puchar Świata sięgnęli Australijczycy, a srebro przypadło Danii. Poza podium zmagania zakończyli Brytyjczycy.

Polacy przystępowali do imprezy jako obrońcy tytułu. Biało-czerwoni nie zdołali jednak sięgnąć po 15. w historii złoto i zostać najlepszą drużyną globu. Zawody w Warszawie nie należy do szczególnie pasjonujących. Sporo emocji zapewnił wszystkim widzom 13. bieg, w którym ze świetnej strony pokazał się Woryna. Pozostałe gonitwy były w większości dość przewidywalne.

Autralia wygrała, zdobywając 38 punktów. Jason Doyle i Ryan Douglas wywalczyli po 10 oczek, Brady Kurtz 11, a Max Fricke siedem. Duńczycy zapisali na koncie 30 pkt. Po 12 z nich sięgnął Mikkel Michelsen. Po pięć dołożyli Leon Madsen i Michael Jepsen Jensen, a osiem zgarnął Anders Thomsen. Polacy zdobyli 29 pkt, z czego aż 11 wywalczył Zmarzlik, a dziewięć Woryna. Patryk Dudek dorzucił pięć oczek, a Dominik Kubera i Maciej Janowski tylko po dwa.

Karol Kurzępa

eprasa.pl 3923f37bcc

15 goli Lewartu!

Znamy wyniki niemal wszystkich spotkań w III rundzie Pucharu Polski na szczeblu okręgowym.

Najwyższe zwycięstwo zanotowali gracze Lewartu Lubartów, którzy zdobyli aż 15 goli w spotkaniu z Ludwiniakiem Ludwin. W tylko jednym spotkaniu o awansie do kolejnej fazy decydowały rzuty karne. Tęcza Kraśnik wygrała 3:1 z Hetmanem Gołąb.

Małą niespodziankę sprawiła Cisowianka Drzewce, pokonując 2:1 wyżej notowany Ruch Ryki. Z kolei w starciu dwóch czwartoligowców Tur Milejów wygrał 3:0 w Lublinie z Lublinianką.

WYNIKI III RUNDY

Cisowianka Drzewce - Ruch Ryki 2:1
POM Iskra Piotrowice - Powiślak Końskowola 1:5
Ludwiniak Ludwin - Lewart Lubartów 0:15
Sygnał Lublin - Avia II Świdnik 0:2
Cisy Nałęczów - Polesie Kock 3:2
KS Nasutów - Janowianka Janów Lubelski 0:5
Orion Niedrzwica Duża - Górnik II Łęczna 2:5
Tajfun Ostrów Lubelski - Granit Bychawa 0:4
Lublinianka Lublin - Tur Milejów 0:3
Tęcza Kraśnik - Hetman Gołąb 1:1, k. 3:1
Sokół Konopnica - Opolanin Opole Lubelskie 1:4
Stal Poniatowa - Świdniczanka Świdnik 1:4
KS Uniszowice - Piaskovia Piaski - przeł.

mp

Lewart Lubartów lepszy od Janowianki. Emocje do ostatnich minut

Lewart Lubartów odniósł kolejne zwycięstwo na własnym stadionie. Gospodarze pokonali Janowiankę Janów Lubelski 3:1, choć o losach spotkania przesądziła dopiero końcówka. Bramki dla Lewartu zdobyli Arkadiusz Bednarczyk, Wiktor Szymona oraz Karol Kalita.

Piłkarze Lewartu wygrali 3:1 z Janowianką Janów Lubelski, zaś w Pucharze Polski wbili aż 15 goli Ludwiniakowi Ludwin (fot. Bartosz Gorzel)

Od początku spotkania gospodarze starali się narzucić rywalom swój styl gry. Pierwszą groźniejszą akcję przeprowadzili już w 6. minucie, kiedy Ernest Skrzyński oddał celny strzał, jednak piłkę bez problemu złapał Patryk Rojek. Chwilę później po rajdzie prawą stroną Dorian Paluch zagrał do Skrzyńskiego, który szukał w polu karnym Krystiana Żelisko. Obrońcy Janowianki zdołali jednak zażegnać niebezpieczeństwo.

Goście odpowiedzieli w 13. i 14. minucie. Najpierw Michał Mistrzyk, a następnie Michał Koźlik próbowali zaskoczyć Damiana Podleśnego uderzeniami z dystansu. Oba strzały nie znalazły jednak drogi do bramki. W kolejnych minutach Lewart miał przewagę i stwarzał kolejne okazje. W 29. minucie po akcji Miłosza Packa i Doriana Palucha przed szansą stanął Arkadiusz Bednarczyk, ale jego mocne uderzenie świetnie obronił Rojek. Kilka minut później bramkarz Janowianki ponownie musiał interweniować po strzale Aleksa Aftyki.

Końcówka pierwszej połowy przyniosła jeszcze większe emocje. W doliczonym czasie gry dwukrotnie blisko zdobycia bramki był Lewart. Najpierw po dośrodkowaniu Palucha zablokowany został strzał Mateusza Kompanickiego, a chwilę później po główce Krystiana Żelisko Rojek odbił piłkę, którą niemal z linii bramkowej wybił Kacper Piskorski. Do przerwy utrzymał się bezbramkowy remis.

Po zmianie stron Janowianka dwukrotnie zagroziła po stałych fragmentach gry, ale zarówno Michał Koźlik, jak i Mikołaj Kosior niecelnie uderzali z powietrza. W 60. minucie Lewart w końcu dopiął swego. Po mocnym wrzucie z autu Ernesta Skrzyńskiego w pole karne rywali o piłkę powalczył Jakub Jabłoński. Futbolówka trafiła pod nogi Arkadiusza Bednarczyka, który efektownym strzałem z powietrza pokonał Rojka i dał gospodarzom prowadzenie.

Radość Lewartu trwała jednak zaledwie dwie minuty. W 62. minucie Diego Marotto dośrodkował w pole karne, a Wiktor Stępniowski strzałem z pierwszej piłki doprowadził do wyrównania. Gospodarze nie zamierzali jednak rezygnować z walki o trzy punkty. W 75. minucie potężny strzał Ernesta Skrzyńskiego obronił Rojek, a dobitka Wiktora Denki była niecelna. Lewart naciskał także w kolejnych minutach, ale długo brakowało skutecznego wykończenia.

Przełom nastąpił w doliczonym czasie gry. W 92. minucie Karol Kalita posłał świetne prostopadłe podanie w pole karne, a Wiktor Szymona zachował zimną krew i zdobył swoją pierwszą bramkę w IV lidze lubelskiej, ponownie wyprowadzając Lewart na prowadzenie.

Janowianka próbowała jeszcze odpowiedzieć, ale zamiast wyrównania straciła trzecią bramkę. Po rzucie wolnym piłkę głową wybił Ernest Skrzyński, a Miłosz Pacek ruszył z kontrą. Następnie zagrał do Karola Kality, który efektownym, precyzyjnym strzałem po ziemi ustalił wynik spotkania na 3:1.

Lewart Lubartów - Janowianka Janów Lubelski
3:1 (0:0)

Bramki: Bednarczyk 60', Szymona 90+2', Kalita 90+4' - Stępniowski 62'.
Lewart: Podleśny - Pacek, Niewęgłowski, Marciniak (46' Piekarski), Jabłońsk(75' Szymona), Aftyka (56' Najda), Paluch (84' Kalita), Skrzyński, Bednarczyk, Kompanicki, Żelisko (56' Denka).
Janowianka: Rojek - Piskorski, Łuczkowski, Koźlik, Sypień, Stępniowski (79' Sikora), Dacko (82' Philipe), Mistrzyk, Strug (61' Marotto), Piechniak (70' Etana), Kosior.
Żółte kartki: Żelisko, Paluch, Kompanicki, Bonin (trener) - Mistrzyk.

mp

IV LIGA

WYNIKI 4. KOLEJKI

Lublinianka - Ruch 3:2
Avia II - Orlęta Ł. 6:0
Granit - Bug 4:3
Victoria - Tomasovia 1:2
Orlęta R. - Tur 1:0
Powiślak - Świdniczanka 2:2
Lewart - Janowianka 3:1
Górnik II - Łada 0:6

TABELA IV LIGI

L.p.	Nazwa zespołu	M.	Pkt.	Bramki
1	Lublinianka Lublin	4	12	17:5
2	Łada Biłgoraj	4	9	14:6
3	Avia II Świdnik	3	9	13:0
4	Orlęta Radzyń Podl.	4	9	6:4
5	Tomasovia Tom. Lub.	4	7	7:6
6	Granit Bychawa	4	7	7:5
7	Lewart Lubartów	4	6	10;12
8	Victoria Łukowa	4	5	5:5
9	Powiślak Końskowola	4	5	13:16
10	Tur Milejów	4	4	6:4
11	Bug Hanna	4	4	9:14
12	Ruch Ryki	4	3	8:10
13	Orlęta Łuków	4	3	4:14
14	Janowianka Janów Lub.	4	2	7:10
15	Świdniczanka Świdnik	4	2	4:8
16	Górnik II Łęczna	3	0	0:11

NASTĘPNE KOLEJKI

(05.09., godz. 15:00): Janowianka - Górnik II, Świdniczanka - Lewart, (06.09., godz. 17:00): Tur - Powiślak, Lublinianka - Avia II, Łada - Ruch, Tomasovia - Orlęta R., Bug - Victoria, Orlęta Ł., - Granit.
(12/13.09): Ruch - Janowianka, Lublinianka - Łada, Górnik II - Świdniczanka, Lewart - Tur, Powiślak - Tomasovia, Orlęta R. - Bug, Victoria -Orlęta, Avia II - Granit.

mp

Krzysztof Goluch w reprezentacji! A kiedyś nie chciał stanąć do bramki

Krzysztof Goluch od początku swojej przygody z piłką ręczną był zawodnikiem wyróżniającym się na tle rówieśników. Wychowanek Szczypiorniaka Puławy od najmłodszych lat imponował ponadprzeciętnymi warunkami fizycznymi, a także charakterem i charyzmą. Co ciekawe, początkowo wcale nie było jednak oczywiste, że swoją przyszłość zwiąże z pozycją bramkarza.

- Na samym początku mieliśmy problem ze znalezieniem dla niego odpowiedniej pozycji. Krzysztof nie bardzo chciał stanąć na bramce - wspomina Błażej Smyrgała

- Na samym początku mieliśmy problem ze znalezieniem dla niego odpowiedniej pozycji. Krzysztof nie bardzo chciał stanąć na bramce - wspomina Błażej Smyrgała.

Bywały spotkania, w których Goluch pierwszą połowę spędzał między słupkami, by po przerwie pojawić się na lewym rozegraniu i... zdobyć sześć bramek. Z perspektywy czasu można jednak powiedzieć, że decyzja o postawieniu na niego w bramce okazała się trafiona. Choć, jak z uśmiechem przyznaje szkoleniowiec, zawodnik mógł zostać do tego wyboru „ciut przymuszony".

Jednym z najważniejszych momentów w dotychczasowej karierze młodego bramkarza były Mistrzostwa Polski Młodzików. Goluch był wówczas prawdziwą zaporą nie do przejścia i odegrał istotną rolę w sukcesie zespołu, który zakończył rywalizację na 7-8 miejscu w Polsce.

Kontuzja, rehabilitacja i szybki powrót

Kolejnym krokiem w rozwoju Krzysztofa była nauka w Szkole Mistrzostwa Sportowego w Kielcach. Niestety, już podczas przygotowań do sezonu młody zawodnik doznał poważnej kontuzji więzadeł krzyżowych, która wykluczyła go z gry i wymagała przeprowadzenia zabiegu. Był to trudny moment, ale dzięki bardzo dobrej opiece, jaką został otoczony w Kielcach, oraz ogromnej pracy włożonej w rehabilitację, Goluch zdołał wrócić na boisko już w czerwcu.

Tak szybki powrót był możliwy przede wszystkim dzięki jego determinacji, systematyczności i konsekwentnej pracy. Dla młodego sportowca była to również cenna lekcja cierpliwości i pokonywania przeciwności.

Nie tylko talent, ale przede wszystkim charakter

Krzysztof Goluch to nie tylko utalentowany bramkarz. Prywatnie jest bardzo sympatycznym i skromnym chłopakiem, którego pozytywne nastawienie sprawia, że chce się z nim pracować. - To jeden z tych zawodników, na których widok od razu się uśmiechasz i masz ochotę pracować - podkreśla Smyrgała.

Pozostaje trzymać kciuki za jego dalszy rozwój i kolejne sukcesy. Być może przed młodym bramkarzem jeszcze wiele ważnych sportowych momentów.

Kadra czeka!

Goluch otrzymał powołanie na zgrupowanie szkoleniowe kadry narodowej juniorów młodszych, które odbędzie się w dniach 6-13.09 w Szczyrku.

mp

PUL

eprasa.pl 3923f37bcc

Spiczyn. Przetarg na dostępność urzędu

Oferty droższe niż planowano

Urząd Gminy Spiczyn otworzył oferty w postępowaniu przetargowym na likwidację barier architektonicznych w budynku swojej siedziby. Zadanie ma dostosować obiekt do potrzeb osób z niepełnosprawnościami, jednak wszystkie zgłoszone propozycje cenowe przewyższają budżet zabezpieczony przez samorząd. Przed wójtem Tomaszem Iwanickim oraz radnymi stoi teraz dylemat, czy dołożyć brakujące środki i wyłonić wykonawcę, czy też unieważnić postępowanie i ogłosić je na nowo.

Szeroki zakres prac wewnątrz budynku

Głównym celem inwestycji jest pełne dostosowanie parteru oraz piętra budynku urzędowego w Spiczynie do swobodnego poruszania się i obsługi interesantów ze szczególnymi potrzebami. Na realizację tego przedsięwzięcia gmina pozyskała dofinansowanie ze środków Państwowego Funduszu Rehabilitacji Osób Niepełnosprawnych w ramach Programu Wyrównywania Różnic Między Regionami III.

Projekt zakłada kompleksową przebudowę ciągów komunikacyjnych, pomieszczeń biurowych oraz węzłów higieniczno-sanitarnych.

Zainteresowanie realizacją prac budowlanych w Spiczynie okazało się spore, ponieważ do przetargu przystąpiło 6 przedsiębiorstw. Gmina Spiczyn poinformowała, że zamierza przeznaczyć na sfinansowanie tego zamówienia kwotę 187 000 złotych brutto.

Po otwarciu dokumentacji okazało się, że wszystkie złożone oferty przekraczają zaplanowany limit finansowy. Najtańszą propozycję złożyła firma Gepard Nieruchomości ze Świdnika, wyceniając zakres prac na 209 100 zł. Pozostałych 5 wykonawców wyceniło swoje usługi znacznie wyżej. Zakład Remontowo-Budowlany Paulina Jedut z Lubartowa zaoferował wykonanie zadania za 345 000 zł, krakowska spółka Kaldora za 347 607,74 zł, a lubelska firma Insbud Jacek Piekarczyk za 356 700 zł. Niewiele droższą ofertę złożyło Przedsiębiorstwo Wielobranżowe Rytom Tomasz Piekarczyk z Lublina, proponując 357 597,90 zł, natomiast najdroższa propozycja, nadesłana przez firmę Kontakt Konrad Dzieńkowski z Lublina, opiewa na 378 766,20 zł. Wszyscy oferenci zadeklarowali maksymalny, 60-miesięczny okres gwarancji jakości.

Decyzja należy do samorządu

Sytuacja przetargowa stawia władze gminy przed trudnym wyborem. Różnica między najniższą ofertą ze Świdnika a zabezpieczonym budżetem wynosi nieco ponad 22 tys. zł. Większość pozostałych ofert jest jednak niemal dwukrotnie wyższa od pierwotnych kalkulacji urzędu.

Grzegorz Kuczyński

Jesienny rajd rowerowy dla małego Frania

Kilometry nadziei w Zawieprzycach

W niedzielę, 20 września na terenie Zespołu Pałacowo-Parkowego w Zawieprzycach odbędzie się Jesienny Rajd Rowerowy. Tegoroczne wydarzenie połączy aktywność na świeżym powietrzu z wielką zbiórką charytatywną na rzecz ciężko chorego Frania Styły, który potrzebuje wielomilionowej terapii genowej w Stanach Zjednoczonych - każdego dnia toczy nierówną walkę z bezwzględnym przeciwnikiem – dystrofią mięśniową Duchenne'a.

Wyścig z czasem o życie i sprawność

Dystrofia mięśniowa Duchenne'a to rzadka choroba genetyczna o podłożu nerwowo-mięśniowym, która prowadzi do stopniowego, nieodwracalnego zaniku i osłabienia wszystkich mięśni w ciele dziecka, w tym mięśni oddechowych oraz serca. Bez odpowiedniego leczenia choroba bezlitośnie odbiera zdolność samodzielnego poruszania się, skazując najmłodszych na wózek inwalidzki i przedwczesną śmierć.

Jedynym realnym ratunkiem i szansą na powstrzymanie niszczycielskiego postępu schorzenia jest nowatorska terapia genowa dostępna w klinikach w Stanach Zjednoczonych. Na konto zbiórki prowadzonej na ogólnopolskim portalu Siepomaga musi wpłynąć kwota, z której do pełnego sfinansowania terapii brakuje wciąż ponad 13 milionów złotych. Wrześniowy przejazd ma nagłośnić dramat chłopca i dołożyć kolejną ważną cegiełkę do tej gigantycznej zbiórki.

Dwa warianty trasy i festyn w zabytkowym parku

Baza całego wydarzenia zostanie zlokalizowana w malowniczej scenerii zabytkowego Zespołu Pałacowo-Parkowego w Zawieprzycach. To tam zaplanowano start, metę oraz strefę festynowo-integracyjną.

Organizatorzy wyznaczyli dwa warianty trasy. Krótszy odcinek liczy 14 kilometrów i został zaprojektowany z myślą o dzieciach, seniorach oraz osobach stawiających na spokojną jazdę rekreacyjną. Dla kolarzy szukających większego wyzwania przygotowano dłuższą pętlę o długości 26 kilometrów, prowadzącą po urokliwych drogach i krajobrazach gminy Spiczyn.

Po powrocie z trasy na wszystkich uczestników będzie czekał ciepły posiłek regeneracyjny. Dla najmłodszych przygotowane zostaną bezpłatne dmuchane zjeżdżalnie, stoiska z watą cukrową i świeżym popcornem. Uczestnicy będą mogli również odwiedzić kiermasz domowych ciast i tradycyjnych wypieków przygotowanych przez lokalne koła gospodyń wiejskich, z których cały dochód trafi do puszek kwestarskich na leczenie Frania.

Poszukiwani partnerzy i pomocne dłonie

Organizatorzy wystosowali oficjalny apel do przedsiębiorców, firm oraz instytucji o wsparcie sponsorskie wydarzenia lub przekazanie przedmiotów i voucherów na loterie oraz licytacje charytatywne.

Wszyscy chętni do włączenia się w pomoc mogą kontaktować się z koordynatorami za pośrednictwem poczty elektronicznej pod adresem gck@spiczyn.pl, telefonicznie pod numerami 733 677 672 (kontakt: Aneta) i 508 625 425 (kontakt: Michał) lub wysyłając wiadomość na oficjalnym profilu centrum kultury w mediach społecznościowych.

Finał wydarzenia zaplanowano na niedzielę, 20 września. Każdy pokonany na rowerze kilometr i każda złotówka wrzucona do puszki w Zawieprzycach przybliżą małego Frania do wyjazdu za ocean i szansy na zdrowe dzieciństwo.

Grzegorz Kuczyński

Z Łęcznej do Sawina. Trening kolarzy z Light Crank Team

Pasjonaci szosowych dwóch kółek ze stowarzyszenia Light Crank Team zorganizowali kolejny grupowy przejazd. Cykliści z Łęcznej obrali kurs na Sawin w powiecie chełmskim, gdzie zameldowali się przy pomniku czołgu, a całą trasę zwieńczyli wspólnym odpoczynkiem.

Z Łęcznej do Sawina. Trening kolarzy z Light Crank Team

Grupa z Łęcznej wyruszyła na trasę w sprzyjających warunkach pogodowych. W pierwszej części dystansu wiatr ułatwiał utrzymanie wysokiego tempa peletonu, co pozwoliło sprawnie dotrzeć do wyznaczonego punktu docelowego.

Po dotarciu do Sawina kolarze zrobili krótki postój na uzupełnienie płynów w bidonach oraz pamiątkową fotografię przy stojącym w centrum miejscowości czołgu T-34. Droga powrotna w stronę Łęcznej wymagała już większego nakładu sił ze względu na czołowe podmuchy wiatru, jednak cała grupa bezpiecznie i zgodnie z planem pokonała zaplanowany odcinek.

Grzegorz Kuczyński

Kadeci z „Jagiellończyka" pod skrzydłami policji i straży granicznej

Zespół Szkół im. Króla Kazimierza Jagiellończyka w Łęcznej sfinalizował porozumienie dotyczące kształcenia w certyfikowanej klasie mundurowej na rok szkolny 2026/2027. W Komendzie Wojewódzkiej Policji w Lublinie podpisano oficjalny harmonogram zajęć, które dla łęczyńskich kadetów poprowadzą doświadczeni funkcjonariusze Policji oraz Straży Granicznej.

LEC

Uroczyste spotkanie odbyło się 25 sierpnia z inicjatywy komendanta wojewódzkiego Policji w Lublinie inspektora Tomasza Gila. Łęczyńską placówkę oświatową reprezentowała dyrektor Jolanta Jarawka oraz szkolny koordynator klas mundurowych inspektor Sławomir Góźdź

Uroczyste spotkanie odbyło się 25 sierpnia z inicjatywy Komendanta Wojewódzkiego Policji w Lublinie inspektora Tomasza Gila. Łęczyńską placówkę oświatową reprezentowała dyrektor Jolanta Jarawka oraz szkolny koordynator klas mundurowych inspektor Sławomir Góźdź. Dokument regulujący program specjalistycznego szkolenia młodzieży podpisali przedstawiciele formacji bezpośrednio zaangażowanych w proces dydaktyczny Komendant Powiatowy Policji w Łęcznej inspektor Sławomir Cielniak oraz Zastępca Komendanta Nadbużańskiego Oddziału Straży Granicznej w Chełmie pułkownik Straży Granicznej Jan Szynal.

Sygnowanie porozumienia stanowi potwierdzenie kontynuacji programu certyfikowanego przez Ministerstwo Spraw Wewnętrznych i Administracji. To już drugi rok z rzędu, kiedy „Jagiellończyk" z powodzeniem utworzył oddział o profilu mundurowym. Dzięki temu od września w łęczyńskiej szkole kształcić się będą równolegle dwa roczniki kadetów, którzy obok ogólnej wiedzy ogólnokształcącej zdobywają praktyczne umiejętności z zakresu bezpieczeństwa publicznego, taktyki i przepisów prawa.

Inicjatywa klas mundurowych pod patronatem resortu spraw wewnętrznych rozwija się dynamicznie w całym regionie. Podczas gdy w ubiegłym roku w programie brało udział 12 placówek z Lubelszczyzny, w nowym roku szkolnym liczba ta wzrosła do 16 szkół ponadpodstawowych. Bezpośredni kontakt z kadrą dydaktyczną z Komendy Powiatowej Policji w Łęcznej oraz funkcjonariuszami Nadbużańskiego Oddziału Straży Granicznej w Chełmie stanowi dla młodzieży unikalną szansę na poznanie specyfiki zawodu i ułatwia późniejszy start w procedurach kwalifikacyjnych do służb mundurowych.

Grzegorz Kuczyński

eprasa.pl 3923f37bcc

Piknik na zakończenie wakacji

Mieszkańcy Uciekajki pożegnali lato

W sobotę, 22 sierpnia, w Uciekajce odbył się piknik integracyjny zorganizowany z okazji dobiegającego końca sezonu urlopowego. Na zaproszenie lokalnej społeczności oraz KGW odpowiedzieli mieszkańcy w różnym wieku, a także przedstawiciele gminnego samorządu.

fot. Gmina Ludwin

Sierpniowe spotkanie plenerowe miało charakter rodzinnego festynu, którego głównym celem była integracja lokalnej społeczności przed rozpoczęciem nowego roku szkolnego. Organizatorzy zadbali o rozbudowaną strefę rozrywki dla najmłodszych uczestników wydarzenia. Dzieci mogły korzystać m.in. z dmuchanych zjeżdżalni, zabaw ruchowych na świeżym powietrzu, malowania twarzy oraz pokazów puszczania wielkich baniek mydlanych.

Wydarzenie stało się również okazją do kulinarnych degustacji. Członkinie Koła Gospodyń Wiejskich Uciekajka przygotowały dla uczestników bogaty poczęstunek składający się ze słodkich domowych wypieków, drobnych przekąsek, świeżych owoców oraz orzeźwiających napojów.

W pikniku wzięli udział także przedstawiciele lokalnych władz: wójt gminy Ludwin Andrzej Marcin Chabros oraz przewodniczący Rady Gminy Ludwin Łukasz Grzesiak, którzy rozmawiali z mieszkańcami o bieżących sprawach sołectwa i spędzili popołudnie przy wspólnym stole.

Grzegorz Kuczyński

fot. Gmina Ludwin

Przyjdź i zadecyduj w kwestii funduszy!

Harmonogram zebrań wiejskich w sprawie podziału funduszu sołeckiego na 2027 rok

Lp.	Sołectwo	data	godzina	lokal	Opiekun sołectwa
1.	STOCZEK	2 września 2026	18.00	ŚWIETLICA WIEJSKA w Stoczku	M. Żuba
2.	CHARLJĘŻ	3 września 2026	18.00	ŚWIETLICA WIEJSKA w Charlężu	E. Kowal
3.	NOWA WOLKA	9 września 2026	18.00	DZIAŁKA GMINNA – ALTANA	K. Dębska
4.	LUDWIKÓW	10 września 2026	18.00	ŚWIETLICA WIEJSKA w Kijanach	B. Stańczuk
5.	SPICZYN	11 września 2026	18.00	REMIZA OSP	K. Bawotka
6.	STAWEK	14 września 2026	18.00	ŚWIETLICA WIEJSKA w Kijanach	wyznaczony pracownik UG
7.	ZAWIEPRZYCE	15 września 2026	18.00	STAJNIA KULTURY	M. Liszka
8.	JAWIDZ	16 września 2026	18.00	REMIZA OSP	E. Grabowska
9.	ZAWIEPRZYCE - KOLONIA	17 września 2026	18.00	ŚWIETLICA WIEJSKA w Zawiepszycach-Kolonii	W. Czarski
10.	KIJANY	18 września 2026	18.00	ŚWIETLICA WIEJSKA w Kijanach	A. Tarnowska
11.	NOWY RADZIC	21 września 2026	18.00	ŚWIETLICA WIEJSKA w Nowym Radzicu	K. Wiak
12.	JANUSZÓWKA	24 września 2026	18.00	REMIZA OSP	M. Smolarz
13.	ZIÓŁKÓW	25 września 2026	18.00	GCK w Ziółkowie	M. Sysiliała

fot. UG Spiczyn

Urząd Gminy w Spiczynie przedstawił harmonogram spotkań z mieszkańcami sołectw.

Zgodnie z harmonogramem udostępnionym przez Urząd Gminy przez cały wrzesień w poszczególnych sołectwach odbywać będą się spotkania z mieszkańcami.

W czasie tych spotkań odbywać się będą konsultacje i podział środków pochodzących z funduszu sołeckiego na 2027 rok. To dobra okazja do zabrania głosu w kwestiach, które dotyczą bezpośrednio mieszkańców.

Emilia Czukiewska

Transport uczniów w gminie Ludwin

Bezpieczny dojazd do szkół dla dzieci z niepełnosprawnościami

fot. Gmina Ludwin

Władze gminy Ludwin podpisały umowę na organizację specjalistycznego transportu podopiecznych do placówek oświatowo-wychowawczych w roku szkolnym 2026/2027

Władze gminy Ludwin podpisały umowę na organizację specjalistycznego transportu podopiecznych do placówek oświatowo-wychowawczych w roku szkolnym 2026/2027. Usługa obejmie codzienne kursy na wyznaczonych trasach oraz profesjonalną opiekę nad dziećmi podczas przejazdów.

Formalności związane z wyłonieniem wykonawcy sfinalizowano 25 sierpnia w Urzędzie Gminy Ludwin. W imieniu samorządu umowę podpisał wójt Andrzej Marcin Chabros. Porozumienie gwarantuje, że od pierwszych dni września dzieci z niepełnosprawnościami będą miały zapewniony regularny transport z miejsca zamieszkania bezpośrednio do szkół oraz wyspecjalizowanych placówek opiekuńczo-wychowawczych.

Przewozy będą realizowane na kilku trasach obejmujących teren całej gminy. Zgodnie z warunkami przetargu wykonawca odpowiada nie tylko za podstawienie przystosowanych pojazdów i punktualną realizację kursów, ale także za obecność opiekuna, który czuwa nad bezpieczeństwem i komfortem młodych pasażerów w trakcie całej trasy.

Grzegorz Kuczyński

Gmina Łęczna złożyła wniosek o dofinansowanie budowy drogi w Podzamczu i Witaniowie

fot. Urząd Miasta w Łęcznej

Aktualny stan drogi

Kolejny projekt drogowy w konkursie o środki z Rządowego Funduszu Rozwoju Dróg

Urząd Miejski w Łęcznej poinformował o złożeniu wniosku o dofinansowanie kolejnej gminnej inwestycji drogowej. Jak przekazano, wniosek dotyczący budowy drogi gminnej nr 105176L w Podzamczu i Witaniowie trafił do Lubelskiego Urzędu Wojewódzkiego w Lublinie. To już kolejny projekt drogowy Gminy Łęczna, który ubiega się o dofinansowanie w ramach Rządowego Funduszu Rozwoju Dróg.

Nowa droga z oświetleniem i poboczami

Zaprojektowana droga będzie miała 554 metry długości oraz 6 metrów szerokości, a na całej długości wyposażona zostanie w obustronne pobocza. Inwestycja obejmie również oświetlenie – wzdłuż drogi ustawionych zostanie 12 lamp.

Koszt inwestycji i wysokość dofinansowania

Szacowany koszt budowy wynosi niemal 1,4 mln zł. W przypadku pozytywnego rozpatrzenia wniosku gmina liczy na dofinansowanie w wysokości 70 proc. kosztów budowy.

Kiedy ruszą prace?

Jeśli projekt otrzyma dofinansowanie, roboty budowlane zaplanowano na miesiące letnie przyszłego roku. Jak podkreślają przedstawiciele Urzędu Miejskiego w Łęcznej, jest nadzieja, że już za rok mieszkańcy Podzamcza i Witaniowa będą mogli cieszyć się nową drogą.

Emilia Czukiewska

Miliony na modernizację sieci wodociągowej

Samorząd gminy Ludwin podpisał umowę na kompleksową przebudowę infrastruktury wodociągowej o wartości blisko 6,9 miliona złotych. Dzięki wsparciu z funduszy Unii Europejskiej wymieniona zostanie wyeksploatowana armatura, pojawią się systemy wczesnego wykrywania wycieków, a na ujęciach zamontowane zostaną lampy bakteriobójcze. Inwestycja ma trwale rozwiązać powtarzające się latem problemy ze spadkami ciśnienia i przerwami w dostawie wody.

Wzmożone zapotrzebowanie na wodę w miesiącach letnich, potęgowane przez ruch turystyczny na terenie Pojezierza Łęczyńsko-Włodawskiego, regularnie wystawiało gminną sieć na ciężką próbę. Odpowiedzią na te trudności ma być realizacja projektu modernizacyjnego, na który władze gminy pozyskały dofinansowanie z Urzędu Marszałkowskiego Województwa Lubelskiego. Całkowity koszt zadania wynosi 6 898 219,98 zł, z czego 4 793 167,92 zł stanowi dotacja z Europejskiego Funduszu Rozwoju Regionalnego.

Prace budowlane i montażowe obejmą swoim zasięgiem ponad 146 kilometrów magistrali wodociągowej, z której na co dzień korzysta ponad 5 tysięcy mieszkańców. W ramach robót wycofany zostanie najbardziej awaryjny sprzęt. Zaplanowano wymianę 556 wyeksploatowanych hydrantów oraz 201 zasuw sekcyjnych na fabrycznie nową armaturę, co ułatwi precyzyjne odcinanie remontowanych odcinków bez konieczności pozbawiania wody całych miejscowości. Dodatkowo w terenie stanie 10 inteligentnych słupków telemetrycznych, które w trybie ciągłym będą przesyłać dane o parametrach sieci i alarmować o ukrytych wyciekach, co pozwoli drastycznie ograniczyć straty cennego surowca.

Drugim istotnym elementem projektu jest podniesienie parametrów czystości i bezpieczeństwa biologicznego kranówki. Na ujęciu wody w Jagodnie oraz w przepompowni w Rogóźnie zainstalowane zostaną nowoczesne lampy emitujące promieniowanie ultrafioletowe. Technologia ta skutecznie neutralizuje bakterie i wirusy, podnosząc standard sanitarny dostarczanej wody bez konieczności nadmiernego stosowania związków chemicznych.

Grzegorz Kuczyński

LEC

eprasa.pl 3923f37bcc

Potrącenie 74-letniej pieszej poza przejściem. Autem kierowała 62-latka z gminy Ludwin

fot. KPP w Łęcznej

Auto, które prowadziła 62-letnia mieszkanka gminy Ludwin

Łęczyńscy policjanci wyjaśniają okoliczności wypadku drogowego, do którego doszło wczoraj po południu na terenie Łęcznej.

Do zdarzenia doszło 27 sierpnia po godzinie 17. Ze wstępnych ustaleń funkcjonariuszy wynika, że 62-letnia mieszkanka gminy Ludwin, kierująca samochodem marki Renault, potrąciła 74-letnią kobietę. Piesza, mieszkanka Łęcznej, weszła na jezdnię poza wyznaczonym przejściem dla pieszych.

Uczestniczki zdarzenia były trzeźwe

W wyniku zdarzenia 74-latka doznała obrażeń ciała i została przetransportowana przez zespół ratownictwa medycznego do szpitala w Łęcznej. Mundurowi przebadali obie kobiety na zawartość alkoholu w organizmie: zarówno kierująca pojazdem, jak i piesza były trzeźwe.

Policjanci z Komendy Powiatowej Policji w Łęcznej prowadzą czynności mające na celu dokładne ustalenie pełnego przebiegu oraz przyczyn tego wypadku.

Policja apeluje o rozwagę na drodze:

- Pamiętajmy, że piesi to tak zwani niechronieni uczestnicy ruchu drogowego – nie chroni ich karoseria pojazdu, pasy bezpieczeństwa czy poduszka powietrzna. Podczas zderzenia z pojazdem jadącym nawet z niewielką prędkością mogą zostać poważnie ranni.

Emilia Czukiewska

Gmina Milejów. Wyrok za znęcanie się nad psem

Właścicielka Speca skazana na prace społeczne

Sąd Rejonowy Lublin-Wschód wydał prawomocny wyrok w sprawie znęcania się nad psem w Jaszczowie. Mieszkanka gminy Milejów doprowadziła czworonoga o imieniu Spec do skrajnego niedożywienia.

Kobieta została skazana na 10 miesięcy ograniczenia wolności w postaci prac społecznych, otrzymała dwuletni zakaz posiadania psów i musi zapłacić nawiązkę na rzecz organizacji prozwierzęcej.

Dramat zwierzęcia trwał od stycznia do 19 marca br. na terenie jednej z posesji w Jaszczowie. Pies w typie owczarka belgijskiego był przetrzymywany na krótkim łańcuchu, w zanieczyszczonym pomieszczeniu gospodarczym, bez dostępu do odpowiedniej karmy i opieki. Kiedy przedstawiciele Stowarzyszenia Milejów dla Zwierząt dotarli na miejsce, czworonóg był w stanie skrajnego wychudzenia. Pod jego skórą wyraźnie odznaczały się wszystkie żebra, kręgosłup i kości miednicy. Zwierzę zostało natychmiast odebrane i trafiło pod opiekę weterynaryjną.

Dziś Spec wraca do formy i przebywa w nowym, bezpiecznym domu. Wolontariusze stowarzyszenia nie ukrywają jednak, że doprowadzenie sprawy do końca przed wymiarem sprawiedliwości wymagało determinacji.

W takich warunkach i w takim stanie był odnaleziony i odebrany pies

- Każda taka interwencja to dla nas ogrom emocji, stresu, nerwów, a często również upokorzeń i hejtowania. Ale dziś wiemy, że warto walczyć. Warto, bo osoba, która dopuściła się takiego zaniedbania, poniosła konsekwencje. Warto, bo Spec żyje, jest szczęśliwy, zadbany i kochany w swoim nowym domu – podkreśla Agnieszka Łabęcka ze Stowarzyszenia Milejów dla Zwierząt.

Przedstawicielka organizacji przypomina również o podstawowych obowiązkach każdego opiekuna czworonoga. - Brak jedzenia, wody, odpowiednich warunków, brak koniecznej pomocy weterynaryjnej i świadome dopuszczanie do cierpienia zwierzęcia to nie jest zwykłe zaniedbanie. To jest znęcanie się nad zwierzęciem i jest karalne. Jeśli decydujesz się na zwierzę, bierzesz za nie pełną odpowiedzialność. Za jego życie, zdrowie, bezpieczeństwo i dobrostan – dodaje wolontariuszka.

Sprawa ostatecznie trafiła do II Wydziału Karnego Sądu Rejonowego Lublin-Wschód w Lublinie z siedzibą w Świdniku. Wyrok nakazowy zapadł 8 lipca br., a 25 lipca orzeczenie stało się prawomocne. Sąd uznał kobietę za winną przestępstwa z artykułu 35 ustawy o ochronie zwierząt, polegającego na znęcaniu się nad psem poprzez rażące zaniedbania bytowe.

Sąd wymierzył oskarżonej karę 10 miesięcy ograniczenia wolności z obowiązkiem wykonywania nieodpłatnej, kontrolowanej pracy na cele społeczne w wymiarze 30 godzin miesięcznie. Ponadto orzekł środek karny w postaci zakazu posiadania psów na okres 2 lat oraz zobowiązał skazaną do zapłaty nawiązki w wysokości 1000 zł na rzecz Stowarzyszenia Milejów dla Zwierząt.

Zgodnie z obowiązującymi w Polsce przepisami za znęcanie się nad zwierzętami grozi kara do 3 lat pozbawienia wolności, a w przypadkach szczególnego okrucieństwa nawet do 5 lat. Obrońcy praw zwierząt zwracają uwagę, że obok prac społecznych kluczowym elementem wyroków są właśnie czasowe zakazy posiadania zwierząt, które uniemożliwiają skazanym sprowadzenie kolejnego czworonoga do tych samych, skrajnie złych warunków bytowych.

Grzegorz Kuczyński

Czy ten program naprawczy uratuje szpital w Lubartowie? To będzie drogi dokument...

Dyrekcja znajdującego się w fatalnej sytuacji finansowej szpitala w Lubartowie szuka sposobów na uratowanie jednostki. Podobnie, jak w poprzednich latach, SPZOZ zleca zewnętrznej firmie opracowanie programu naprawczego. Za dużo większe pieniądze niż dotychczas.

Zła sytuacja finansowa SPZOZ-u w Lubartowie

Jak wynika ze złożonej Zarządowi Powiatu przez dyrektor Ewę Mańdziuk informacji o przebiegu wykonania planu finansowego SPZOZ-u za pierwsze półrocze 2026 roku, bieżący rok zaplanowano zakończeniem stratą szpitala w wysokości 16,6 mln zł. W pierwszym półroczu ten „plan" wykonano już w 59,36 proc. - strata za pierwsze półrocze wyniosła 9,9 mln zł. Jak czytamy w dokumencie, w porównaniu do pierwszej połowy 2025 roku strata jest znacznie większa - o 5,6 mln zł (o 132,78 proc.).

Ostateczna strata za 2025 rok, po podliczeniu wszystkich przychodów i wydatków, wyniosła 19,3 mln zł. Z kolei 2024 rok szpital kończył ze stratą aż 36,8 mln zł. Łączne zadłużenie SPZOZ-u znacznie przekracza 100 mln zł.

Jeszcze w sierpniu informowaliśmy na łamach „Wspólnoty" o pożyczce, jakiej Zarząd Powiatu Lubartowskiego udzielił szpitalowi. Chodzi o 2 mln zł, z przeznaczeniem „na zapłatę zaległych rat i odsetek w BFF za miesiąc maj i czerwiec 2026 roku". BFF to komercyjna spółka, specjalizująca się w udzielaniu pożyczek placówkom medycznym. SPZOZ w Lubartowie pożyczał od tego podmiotu pieniądze na przestrzeni kilku ostatnich lat, m.in. za czasów dyrektor Sylwii Domagały. Łącznie SPZOZ pożyczył od spółki BFF 65 mln zł.

- Szpital ma problemy z płynnością, już od bardzo długiego czasu, to jest efekt działań z poprzedniej kadencji i prawdopodobnie jeszcze będą takie problemy. Czy powiat jeszcze będzie musiał sięgnąć do kieszeni? Trudno powiedzieć, jakich rozwiązań będziemy szukać. Natomiast nie jest żadną tajemnicą, cały czas o tym mówimy, że sytuacja szpitala jest bardzo, bardzo trudna - mówił kilkanaście dni temu w rozmowie ze „Wspólnotą" wicestarosta lubartowski Fryderyk Puła, odpowiedzialny w Zarządzie Powiatu za sprawy szpitala.

Umowa na program naprawczy dla szpitala w Lubartowie

Jak wynika z Centralnego Rejestru Umów Jednostek Sektora Finansów Publicznych, dyrekcja szpitala sięga po program naprawczy. Program naprawczy szpitala to oficjalny dokument strategiczny i operacyjny, którego głównym celem jest wyprowadzenie publicznego zakładu opieki zdrowotnej z trudnej sytuacji finansowej lub organizacyjnej oraz przywrócenie mu płynności finansowej. W Polsce obowiązek sporządzenia takiego planu wynika wprost z przepisów. Szpital jest zobowiązany do przygotowania programu naprawczego, gdy w danym roku obrachunkowym odnotuje stratę netto. Dokument musi zostać sporządzony i przedstawiony podmiotowi tworzącemu, w tym przypadku władzom powiatu lubartowskiego.

Umowę podpisano 10 sierpnia. Wykonawcą programu naprawczego będzie spółka Lex Capital Restrukturyzacje. To warszawska spółka doradcza i kancelaria prawno-finansowa, oferująca m.in. doradztwo gospodarcze oraz pomoc w zarządzaniu kryzysowym dla przedsiębiorstw.

Cena za opracowanie dokumentu jest wysoka - 159,9 tys. zł. Dotychczasowe umowy na programy naprawcze dla lubartowskiego szpitala, również zlecane firmom zewnętrznym, kosztowały SPZOZ maksymalnie kilkadziesiąt tysięcy złotych. Żaden z tych dokumentów nie przyniósł dotychczas rozwiązań, które byłyby przełomowe w sytuacji finansowej szpitala.

Na sporządzenie programu naprawczego Lex Capital Restrukturyzacje ma 56 dni.

Dominik Smagała

LUB

eprasa.pl 3923f37bcc

Święto plonów w sercu regionu

Tradycja, wielka polityka i rek

Rolnicy z całego powiatu łęczyńskiego podsumowali tegoroczne żniwa podczas powiatowo-gminnego święta plonów, które w niedzielę, 23 sierpnia zorganizowano w Milejowie. Wydarzenie połączyło wielowiekową tradycję dziękczynienia za chleb z barwnym przeglądem dorobku kół gospodyń wiejskich, rywalizacją w prestiżowym konkursie wieńcowym oraz występami gwiazd polskiej sceny muzycznej. Uroczystości stały się również tłem dla ważnych deklaracji samorządowych dotyczących jedności i przyszłości regionu.

Tak jak obiecywaliśmy na łamach naszego tygodnika przed tygodniem, powracamy z podsumowaniem najważniejszego rolniczego wydarzenia tego lata. Dożynki powiatowe to moment szczególny, w którym zbiegają się ciężka praca mieszkańców wsi, szacunek do ziemi, lokalny folklor oraz kulinarny kunszt gospodyń. Wybór Milejowa na tegorocznego gospodarza imprezy miał wymiar symboliczny – po wielu latach przerwy rolnicze święto całego powiatu zawitało do gminy słynącej z tradycji ogrodniczych, zielarskich i przetwórczych. Sprzyjająca, słoneczna aura oraz bogaty program przyciągnęły na plac przed Gminnym Ośrodkiem Kultury oraz kinem Milenium tysiące mieszkańców ze wszystkich zakątków powiatu łęczyńskiego oraz gości z sąsiednich rejonów województwa lubelskiego.

Modlitwa, dziękczynienie i barwny korowód

Niedzielne obchody zainaugurowała uroczysta msza święta odprawiona w kościele pw. Wniebowzięcia Najświętszej Maryi Panny i św. Antoniego z Padwy w Milejowie. Nabożeństwo dziękczynne za pomyślne zakończenie zbiorów i w intencji wszystkich pracujących na roli odprawił proboszcz parafii, ksiądz kanonik Andrzej Sulowski. Przed ołtarzem ustawiono bochny chleba wypieczone z mąki z tegorocznych ziaren oraz 20 misternie uplecionych wieńców dożynkowych, symbolizujących plon zebrany z pól sześciu gmin powiatu łęczyńskiego. Kapłan dokonał ich uroczystego poświęcenia, przypominając w homilii o etosie rolniczego trudu, nierozerwalnym związku człowieka z ziemią oraz o konieczności zachowania szacunku dla każdego kawałka powszedniego chleba.

Po zakończeniu liturgii sformowano barwny korowód dożynkowy, który przeszedł ulicami Milejowa na plac imprezowy zlokalizowany przy Gminnym Ośrodku Kultury i targowisku. Pochodowi ton nadawała Zakładowa Orkiestra Górnicza z Lubelskiego Węgla „Bogdanka". W asyście pocztów sztandarowych jednostek Ochotniczych Straży Pożarnych, organizacji kombatanckich i związkowych, ramię w ramię z mieszkańcami maszerowały delegacje wieńcowe ubrane w tradycyjne stroje ludowe, niosąc owoce ziemi, bukiety kwiatów i kłosy zbóż.

Na czele dożynkowego orszaku dumnie kroczyli starostowie tegorocznego święta plonów – doświadczeni gospodarze reprezentujący gminę Milejów. Funkcję starościny pełniła Dorota Walkowska z Łańcuchowa, która wraz z mężem i dziećmi prowadzi prężnie działające, 50-hektarowe gospodarstwo specjalizujące się w uprawie ziół, w tym tymianku, cząbru, szałwii i babki lancetowatej, a także zbóż i rzepaku. Jest ona postacią doskonale znaną w środowisku lokalnym jako aktywna członkini Koła Gospodyń Wiejskich w Łańcuchowie oraz uznana rękodzielniczka, pielęgnująca tradycje szydełkowania i wicia palm wielkanocnych. Rolę starosty sprawował z kolei Mirosław Zawada z miejscowości Łysołaje-Kolonia. Gospodarz ten prowadzi wraz z żoną Barbarą blisko 30-hektarowe gospodarstwo ukierunkowane na warzywnictwo, uprawę zbóż i rzepaku, sukcesywnie unowocześniając park maszynowy, a swoje zaangażowanie na rzecz lokalnej społeczności realizuje jako radny Rady Gminy Milejów.

Obrzęd chleba i samorządowa reprezentacja

Oficjalna część uroczystości odbyła się na scenie plenerowej przy GOK. Zgromadzonych powitali współgospodarze wydarzenia: starosta łęczyński Łukasz Reszka oraz wójt gminy Milejów Tomasz Suryś. Samorządowcy skierowali wyrazy głębokiego szacunku do rolników, sadowników, ogrodników i pszczelarzy, podkreślając, że praca na roli w dobie niestabilnych warunków rynkowych i anomalii pogodowych wymaga wyjątkowej odporności, a bezpieczeństwo żywnościowe kraju spoczywa właśnie na ich barkach.

Kluczowym elementem części oficjalnej był ceremoniał dożynkowy, w trakcie którego starostowie przekazali na ręce włodarzy bochen chleba upieczony z mąki z tegorocznych zbiorów. Zgodnie z tradycją nakazującą dzielić chleb sprawiedliwie i tak, by nikomu go nie zabrakło, samorządowcy zeszli ze sceny z wiklinowymi koszami wypełnionymi pieczywem i poczęstowali wszystkich obecnych na placu mieszkańców.

W uroczystościach wzięła udział pełna reprezentacja samorządów tworzących powiat łęczyński. Gminę Łęczna reprezentowali burmistrz Leszek Włodarski, zastępca burmistrza Bartłomiej Zwolakiewicz oraz przewodniczący Rady Miejskiej w Łęcznej Krzysztof Matczuk. Z gminy Ludwin przybyli wójt Andrzej Marcin Chabros wraz z przewodniczącym Rady Gminy Łukaszem Grzesiakiem. Gminę Puchaczów reprezentowała wójt Urszula Hucz, skarbnik Barbara Marcinek oraz przewodniczący Rady Gminy Jarosław Zabłotny. Na czele delegacji gminy Spiczyn stanęli wójt Tomasz Iwanicki oraz przewodnicząca Rady Gminy Joanna Gąsior. Samorząd gminy Cyców reprezentowali wójt Marta Kociuba, przewodnicząca Rady Gminy Sylwia Delekta-Prokopiuk oraz wiceprzewodniczący Adam Zawrotniak. Wśród gości honorowych obecne były także parlamentarzystki: poseł na Sejm Rzeczypospolitej Polskiej Bożena Lisowska, która pokonała trasę korowodu pieszo razem z mieszkańcami, oraz poseł na Sejm RP Magdalena Filipek-Sobczak.

Odpowiedź starosty na trudne pytania i polityczne tło

Dożynki w Milejowie miały również swój istotny podtekst samorządowo-polityczny. Funkcję starosty łęczyńskiego od blisko roku sprawuje Łukasz Reszka. Przypomnijmy, że samorządowiec ten przez poprzednie 5,5 roku stał na czele Powiatu Świdnickiego jako tamtejszy starosta, a prywatnie mieszka w gminie Mełgiew na terenie powiatu świdnickiego. Objęcie przez niego sterów w powiecie łęczyńskim było rezultatem powyborczych porozumień koalicyjnych na szczeblu powiatowym. Fakt ten wywoływał w lokalnych kuluarach dyskusje i zarzuty ze strony części oponentów, wytykających staroście brak tutejszego rodowodu.

Łukasz Reszka odniósł się do tych głosów bezpośrednio ze sceny podczas swojego oficjalnego przemówienia w Milejowie. Wypowiedział wówczas słowa, które mocno zapadły w pamięć uczestnikom uroczystości:

- „Są takie dni, kiedy trzeba mówić mniej, a mocniej. Bo przed tym chlebem, przed tymi wieńcami i przed spracowanymi rękami rolników wszystkie wielkie słowa stają się małe. Dożynki to nie jest zwykłe święto. To jest jeden z najpiękniejszych obrazów Polski, która wyrasta z ziemi, z pracy, z wiary, z rodziny i tradycji przekazywanej z pokolenia na pokolenie. Ojczyzna to nie tylko granice na mapie – ma smak chleba, zapach dojrzałego zboża, ma spracowane dłonie rolnika, ma krzyż, biało-czerwoną flagę i pamięć o przodkach. Słyszę czasem słowa: »On nie jest stąd. Przyszedł z zewnątrz«. Nie obrażam się na nie, nie zamierzam też przed nimi uciekać. Odpowiem bardzo prosto: ziemia nie pyta człowieka, skąd przyszedł. Pyta, co po sobie zostawi. Nie pytajcie więc, gdzie się urodziłem czy gdzie mieszkam. Pytajcie, czy szanuję tę ziemię, czy słucham jej mieszkańców, czy potrafię współpracować, czy dotrzymuję słowa i czy walczę o jej interesy. I przede wszystkim: rozliczajcie mnie z tego, co razem zrobimy dla Powiatu Łęczyńskiego. Można mieszkać gdzieś całe życie i niewiele dla tego miejsca zrobić. A można przyjść, zakasać rękawy i całym sercem wziąć odpowiedzialność za jego przyszłość. Ja tę odpowiedzialność przyjąłem".

LEC

eprasa.pl 3923f37bcc

ordowa frekwencja w Milejowie

Wieniec współczesny - I miejsce – Koło Gospodyń Wiejskich w Brzezinach

Wieniec współczesny - II miejsce – Koło Gospodyń Wiejskich w Cygance

Wieniec współczesny - III miejsce – Koło Gospodyń Wiejskich Łuszczów Kolonia

Wieniec tradycyjny - I miejsce – Koło Gospodyń Wiejskich w Stoczku

Wieniec tradycyjny - II miejsce – Koło Gospodyń Wiejskich w Ciechankach

Wieniec tradycyjny - III miejsce – Koło Gospodyń Wiejskich „Dratów" w Dratowie

Starosta w swoim wystąpieniu zwrócił uwagę na konieczność zatarcia podziałów wewnątrz powiatu:

- Chcę, żeby Milejów stał się symbolem nowego sposobu myślenia o naszym powiecie. Bo powiat to nie jest budynek Starostwa w Łęcznej. Powiat to Łęczna, Cyców, Ludwin, Milejów, Puchaczów i Spiczyn. To wszystkie nasze miasta, wsie, sołectwa i przede wszystkim ludzie. Nie chcę powiatu podzielonego na centrum i peryferie. Nie chcę samorządu, w którym każdy pilnuje wyłącznie własnego kawałka mapy. Chcę powiatu, w którym umiemy usiąść przy jednym stole, czasem się pospierać, ale na końcu podać sobie rękę i powiedzieć: robimy to razem. Samorząd nie jest od budowania murów, lecz od budowania mostów. Starosta nie jest od rządzenia gminami, ale od współpracy z nimi. Spójrzmy na dożynkowy bochen chleba – powstaje z tysięcy ziaren. Każde jest inne, ale dopiero razem stają się chlebem. Tak samo jest z naszym powiatem.

Poprosiliśmy starostę Łukasza Reszkę o podsumowanie niedzielnego wydarzenia oraz zadaliśmy pytanie (w nawiązaniu do jego przemówienia) o to, gdzie święto plonów wypada lepiej – w powiecie łęczyńskim czy w powiecie świdnickim.

- Jeśli chodzi o przemówienie, chciałem przede wszystkim podkreślić trzy rzeczy: szacunek dla rolników i polskiej ziemi, znaczenie naszych tradycyjnych wartości oraz potrzebę współpracy wszystkich gmin powiatu. Milejów nie był dla mnie tylko miejscem tegorocznych dożynek. Chciałem, żeby stał się symbolem tego, że powiat to nie sam budynek Starostwa w Łęcznej, ale wszystkie nasze gminy i mieszkańcy, a więcej można osiągnąć razem niż przeciwko sobie. Odniosłem się też do pojawiającego się argumentu, że nie jestem stąd, bo ziemia nie pyta, skąd człowiek przyszedł, lecz co po sobie zostawi – mówi nam Łukasz Reszka Starosta Powiatu Łęczyńskiego. - Chcę być oceniany nie przez miejsce urodzenia czy zamieszkania, ale przez efekty wspólnej pracy dla Powiatu Łęczyńskiego. A same dożynki? Jestem bardzo zadowolony. Skala wydarzenia, frekwencja i przede wszystkim ogrom pracy ludzi zaangażowanych w jego przygotowanie zrobiły na mnie duże wrażenie. To było prawdziwe święto całego powiatu. Zespół Weekend mówił wręcz, że padł u nas frekwencyjny rekord! A czy impreza była lepsza niż w powiecie świdnickim? Powiem dyplomatycznie: Świdnik zawsze pozostanie dla mnie ważnym rozdziałem życia, ale dzisiaj jestem starostą łęczyńskim i bardzo się cieszę, że poprzeczkę w Łęcznej postawiliśmy naprawdę wysoko – skomentował dla naszej gazety starosta Łukasz Reszka.

Mistrzowski kunszt. Wyniki konkursu wieńców

Nieodłącznym i najbardziej prestiżowym punktem powiatowego święta plonów był Powiatowy Konkurs Wieńców Dożynkowych 2026. W szranki stanęło aż 20 misternie uwitych dzieł rąk ludzkich, zgłoszonych przez sołectwa oraz koła gospodyń wiejskich z terenu wszystkich sześciu gmin. Komisja konkursowa stanęła przed niezwykle trudnym zadaniem, oceniając zgodność z dawnymi kanonami sztuki ludowej, bogactwo użytych naturalnych materiałów – zbóż, ziół, kwiatów, lnu, owoców i warzyw – a także precyzję wykonania i estetykę.

Rywalizację przeprowadzono w dwóch tradycyjnych kategoriach. W kategorii wieńca tradycyjnego, nawiązującego do dawnych koron dożynkowych zwieńczonych krzyżem, triumfowało Stowarzyszenie Koła Gospodyń Wiejskich w Stoczku z gminy Spiczyn, zdobywając 1. miejsce. Drugą lokatę przyznano wieńcowi wykonanemu przez Koło Gospodyń Wiejskich w Ciechankach z gminy Puchaczów. Na 3. stopniu podium uplasowało się Koło Gospodyń Wiejskich „Dratów" z Dratowa w gminie Ludwin.

W kategorii wieńca współczesnego, w której twórcy wykazali się dużą swobodą artystyczną i bogatą symboliką religijno-patriotyczną, bezkonkurencyjne okazało się Koło Gospodyń Wiejskich w Brzezinach z gminy Puchaczów, zajmując 1. miejsce. Drugie miejsce przypadło Kołu Gospodyń Wiejskich w Cygance, natomiast 3. miejsce wywalczyło Koło Gospodyń Wiejskich Łuszczów Kolonia, godnie reprezentujące gminę Łęczna. Zwycięskie wieńce z Brzezin i Stoczka oraz tradycyjny wieniec z Ciechanek będą reprezentować powiat łęczyński podczas zbliżających się Dożynek Wojewódzkich.

Wydarzeniem towarzyszącym tegorocznemu świętu plonów było II Ogólnopolskie Święto Pomidora Gruntowego, zorganizowane przez Stowarzyszenie Polski Pomidor Gruntowy. Było to bezpośrednie nawiązanie do wieloletniej historii Milejowa jako zagłębia przetwórstwa warzywno-owocowego. W specjalnej strefie pomidorowej ogromną atrakcją były pokazy kulinarne na żywo z udziałem znanej dziennikarki i propagatorki zdrowego żywienia Katarzyny Bosackiej oraz Idy Rojewskiej, zwyciężczyni kulinarnego programu telewizyjnego MasterChef Nastolatki. Odbyły się także panele dyskusyjne poświęcone nowoczesnej uprawie warzyw gruntowych oraz liczne konkursy smakowe.

Scena pełna folkloru i muzycznych emocji

Część artystyczna święta plonów obfitowała w różnorodne brzmienia, łącząc tradycyjne pieśni ludowe z nowoczesną muzyką taneczną. Jako pierwsza przed publicznością zaprezentowała się Zakładowa Orkiestra Górnicza LW „Bogdanka", wykonując utwory marszowe i rozrywkowe. Następnie estradę przejęli artyści reprezentujący poszczególne gminy powiatu łęczyńskiego.

Puchaczowski folklor zaprezentowała Górnicza Kapela Podwórkowa „Karbon", wprowadzając biesiadny humor i miejsko-górnicze ballady. Zespół Pieśni i Tańca „Jaworek" ze Spiczyna zachwycił publiczność dynamiczną wiązanką tańców regionalnych w tradycyjnych strojach. Przed sceną wystąpił również Zespół Śpiewaczy „Świerszczowianki" oraz Zespół Ludowy „Ludwiniacy", prezentujący pieśni obrzędowe i patriotyczne. Niezwykle wzruszającym momentem był spektakl obrzędowy przygotowany wspólnie przez Zespół „Mały Milejów", Zespół Śpiewaczy „Jaszczowianki", Zespół „40+" oraz Klub Senior+ w Milejowie. Artyści odtworzyli na żywo tradycyjne sceny z dawnego życia wsi: ręczny siew, żęcie kłosów sierpami, koszenie zboża kosami, wiązanie snopów oraz młócenie cepami, przypominając młodemu pokoleniu, jak trudna i wymagająca była droga do uzyskania każdego bochenka chleba.

Wieczorna część imprezy zgromadziła rekordową publiczność. Muzyczną energię na scenie wyzwolił koncert formacji News, która zaprezentowała swoje najbardziej znane hity muzyki tanecznej, gromadząc pod estradą rzeszę fanów. Prawdziwą eksplozję entuzjazmu wywołał jednak występ gwiazdy wieczoru – legendarnego zespołu Weekend z liderem Radosławem Liszewskim. Formacja porwała do wspólnego śpiewu i tańca tłum, a frekwencja pod sceną w Milejowie przeszła najśmielsze oczekiwania organizatorów. Całodniowe świętowanie zakończyła plenerowa zabawa taneczna przy dźwiękach zespołu Klimatyczni, która trwała do późnych godzin nocnych.

Grzegorz Kuczyński

LEC

eprasa.pl 3923f37bcc

Cztery wieki po bitwie dwóch Wazów

Chorągiew z Zawieprzyc na zamku w Gniewie

Reprezentanci Stowarzyszenia Chorągiew Zamku w Zawieprzycach wzięli udział w jubileuszowej, 25. edycji widowiska historycznego „Vivat Vasa" w Gniewie. Tegoroczna inscenizacja miała szczególny wymiar, ponieważ upamiętniała okrągłą, 400. rocznicę starcia zbrojnego wojsk Rzeczypospolitej ze szwedzkimi siłami Gustawa II Adolfa.

fot. E. Włodarczyk

Stowarzyszenie Chorągiew Zamku w Zawieprzycach na zamku w Gniewie

Główne widowisko batalistyczne rozpoczęło się w sobotę, 15 sierpnia o godzinie 15.15 na nadwiślańskich błoniach u stóp krzyżackiego zamku w Gniewie. Inscenizacja odtwarzała dramatyczne wydarzenia z przełomu września i października 1626 roku, gdy w ramach wojny o ujście Wisły naprzeciw siebie stanęły armie dwóch monarchów z dynastii Wazów – polskiego króla Zygmunta III oraz władcy Szwecji Gustawa Adolfa.

Wśród setek pasjonatów historii z kraju i zagranicy nie zabrakło rekonstruktorów z terenu powiatu łęczyńskiego. Członkowie stowarzyszenia z Zawieprzyc wystąpili w pełnym rynsztunku z epoki, stając na polu bitwy z bronią palną lontową i skałkową, szablami oraz przy historycznych stanowiskach artyleryjskich.

W tym roku łęczyńscy pasjonaci służyli pod Chorągwią Skonfederowanych Wojsk Wojewody Kijowskiego i Podolskiego Tomasza Zamoyskiego herbu Jelita, zawezwanych przez Marcina Zamoyskiego. Obok udziału w dynamicznych potyczkach piechoty i artylerii, rekonstruktorzy odtwarzali również codzienne realia życia w XVII-wiecznym obozie wojskowym, prezentując historyczne stroje, broń i ówczesne rzemiosło.

- Była to dla nas nie tylko duża przygoda, ale przede wszystkim możliwość oddania hołdu historii i tradycjom dawnej Rzeczypospolitej. Dzięki zaangażowaniu rekonstruktorów mogliśmy wspólnie przenieść się o 400 lat wstecz i poczuć atmosferę XVII-wiecznego pola bitwy – podsumowują swój udział przedstawiciele Stowarzyszenia Chorągiew Zamku w Zawieprzycach.

Grzegorz Kuczyński

Prawie 95 kilogramów ryb na „Złotej Orfie"

Triumf wędkarzy z Milejowa

fot. ZZG w Bogdance

Niedawno nad Jeziorem Rogóźno odbyła się 41. edycja Drużynowych Zawodów Wędkarskich „Złota Orfa". Do rywalizacji stanęło 13 zespołów z terenu Lubelszczyzny, a łączna waga złowionych ryb sięgnęła blisko 95 kilogramów. Na najwyższym stopniu podium stanęli reprezentanci koła Polskiego Związku Wędkarskiego w Milejowie.

fot. ZZG w Bogdance

fot. ZZG w Bogdance

Organizatorem dorocznych zmagań było Koło Wędkarskie Ośrodka Sportów Wędkarskich Rogóźno, powiązane ze Związkiem Zawodowym Górników w Polsce Lubelski Węgiel „Bogdanka". Zawody „Złota Orfa" od ponad czterech dekad wpisują się w kalendarz lokalnego wędkarstwa spławikowego, łącząc sportową rywalizację z integracją środowiska pasjonatów wędkowania z całego regionu.

Tegoroczna rywalizacja przyniosła wysokie wyniki wagowe. Zwycięska ekipa Polskiego Związku Wędkarskiego z Milejowa uzyskała 14 200 gramów ryb. Drugie miejsce zajęła reprezentacja Sklepu Spining Lublin z dorobkiem 12 200 gramów, natomiast trzecią pozycję wywalczyła Sekcja Spławikowa WSK PZL Świdnik, której połów zaważył 10 600 gramów. Drużyna gospodarzy reprezentująca związek górników zajęła 5. miejsce z wynikiem 9 100 gramów. Wszyscy startujący w zawodach wyciągnęli z wody łącznie 94 850 gramów ryb.

Przedstawiciele koła przy kopalni w Bogdance zapowiadają organizację kolejnych zawodów na wodach Jeziora Rogóźno we wrześniu.

Grzegorz Kuczyński

Klub Seniora w Łęcznej i Stowarzyszenie Aktywny Senior z Cycowa na wspólnym marszu w parku Podzamcze

Członkowie Klubu Seniora w Łęcznej odbyli kolejny trening Nordic Walking, tym razem w towarzystwie koleżanek ze Stowarzyszenia Aktywny Senior w Cycowie. Uczestnikom dopisała wymarzona pogoda, sprzyjająca aktywności na świeżym powietrzu.

fot. Klub Seniora w Łęcznej

Park na Podzamczu zachwycił uczestników

Trasa spaceru poprowadziła seniorów do parku na Podzamczu, który okazał się prawdziwym odkryciem dla grupy. Uczestnicy podkreślali piękno przyrody nad rzekami Wieprz i Świnka oraz komfort nowych, szutrowych alejek – miękka nawierzchnia stanowi szczególny atut dla osób maszerujących z kijkami nordic walking. Na trasie nie zabrakło też miejsc do odpoczynku - altanek i ławeczek - oraz niewielkich wzniesień, które stanowiły dodatkowe wyzwanie kondycyjne dla spacerowiczów. Całość dopełnia malowniczy zespół dworsko-pałacowy, przy którym uczestnicy nie oparli się pamiątkowej sesji fotograficznej.

Integracja przy pizzy

Po zakończonym marszu seniorzy nie rozstali się od razu - wspólne rozmowy i dobra atmosfera towarzyszyły integracyjnemu spotkaniu przy pizzy, które stało się miłym zwieńczeniem aktywnego poranka.

Zaproszenie do wspólnych treningów

Organizatorzy Klubu Seniora w Łęcznej zapraszają wszystkich chętnych do udziału w kolejnych treningach Nordic Walking. Uczestnicy mogą liczyć na miłe towarzystwo, tempo dostosowane do indywidualnych możliwości oraz sporą dawkę pozytywnej energii.

Emilia Czukiewska

Nowy żłobek czeka na maluchy

Ruszyła rekrutacja do „Ludwisia"

Wójt gminy Ludwin ogłosił pierwszy nabór do nowo utworzonego Żłobka Samorządowego „Ludwiś". Placówka ma ułatwić mieszkańcom godzenie opieki rodzicielskiej z aktywnością zawodową i formalnie rozpoczęła działalność 1 września.

Zarządzenie w sprawie uruchomienia pierwszego postępowania rekrutacyjnego wójt Andrzej Chabros podpisał 20 sierpnia, powołując jednocześnie komisję rekrutacyjną, której przewodniczy Iwona Sawicka, a w jej skład weszły także Agnieszka Koza i Oliwia Harmasz. Rodzice zainteresowani posłaniem maluchów do nowej placówki mają niewiele czasu na dopełnienie formalności. Kompletne karty zgłoszeń wraz z wymaganymi załącznikami przyjmowane są w pokoju numer 2 Urzędu Gminy w Ludwinie przy ulicy Ludwin 51 w godzinach od 7.30 do 15.30. Dokumenty można pobrać bezpośrednio na miejscu lub ze strony internetowej urzędu.

Zgodnie z przyjętym regulaminem pierwszeństwo w przyjęciu mają dzieci zamieszkujące na terenie gminy Ludwin, za co wnioskodawcy otrzymują 20 punktów. Maluchy spoza terenu gminy będą mogły zostać zakwalifikowane wyłącznie pod warunkiem, że po zakończeniu naboru placówka będzie nadal dysponować wolnymi miejscami.

Po 8 września prowadzone będą nabory uzupełniające, jeśli liczba dostępnych miejsc w placówce będzie na to pozwalała.

Grzegorz Kuczyński

LEC

eprasa.pl 3923f37bcc

ISSN 2451-4330 N 12960

wspólnota regionalna

Nr 35 (1035) 1 września 2026 r.

24wspolnota.pl Lublin24.pl Lukow24.pl

W grudniu 2025 roku wydalono Mariana M. z zawodu nauczyciela, ale złożył on odwołanie od tej decyzji

Były nauczyciel z zarzutami za intymną relację z niepełnoletnią uczennicą. Skandal w szkole w Lublinie

Ważny krok śledczych w sprawie skandalu w Zespole Szkół Odzieżowo-Włókienniczych w Lublinie. Marian M., były nauczyciel, usłyszał zarzuty prokuratorskie za wchodzenie w relacje intymne z niepełnoletnią uczennicą. Grozi mu do pięciu lat pozbawienia wolności. Akt oskarżenia ma być sporządzony do końca sierpnia.

Intymna relacja nauczyciela z uczennicą

Sprawa została ujawniona opinii publicznej jesienią ub.r. po publikacjach na portalu Jawny Lublin. Z ustaleń portalu wynikało, że Marian M., nauczyciel w Zespole Szkół Odzieżowo-Włókienniczych przy ul. Lwowskiej w Lublinie, kilka lat wcześniej miał wejść w relację intymną z niepełnoletnią, 17-letnią wówczas uczennicą. Mężczyzna był od niej starszy o prawie 20 lat. Nastolatka miała nawet zamieszkać ze swoim nauczycielem.

Brak reakcji dyrektor

Z ustaleń Jawnego Lublina wynika, że pokrzywdzona kobieta, już jako absolwentka szkoły, opowiedziała swoją historię ówczesnej dyrektor - Halinie Rybczyńskiej, ale ta nie zgłosiła sprawy do żadnych organów nadzorczych ani organów ścigania, a Marianowi M. pozwoliła odejść ze szkoły z czystą kartą, za porozumieniem stron.

Mężczyzna był od niej starszy o prawie 20 lat. Nastolatka miała nawet zamieszkać ze swoim nauczycielem

Po jakimś czasie była uczennica, już jako pełnoletnia kobieta, zgłosiła sprawę do prokuratury.

Interwencja jednego z nauczycieli

Jak podaje Jawny Lublin, Marian M. miał nawiązywać niestosowne kontakty także z innymi uczennicami szkoły. Informacje te dotarły do jednego z nauczycieli, który powiadomił o tym kuratorium, Rzecznika Praw Dziecka i Urząd Miasta Lublin. Zawiadomienie do prokuratury złożył Mariusz Banach, zastępca prezydenta.

Dyrektor odwołana

Dyrektor Halina Rybczyńska została odwołana w październiku 2025 roku. Złożyła skargę na decyzję prezydenta miasta w tej kwestii, jednak w marcu br. Wojewódzki Sąd Administracyjny w Lublinie nie przyznał jej racji.

Nauczyciel wydalony z zawodu. Usłyszał zarzuty i stanie przed sądem

Komisja Dyscyplinarna Kuratorium Oświaty w Lublinie w grudniu 2025 roku wydaliła Mariana M. z zawodu nauczyciela. Ten odwołał się do Odwoławczej Komisji Dyscyplinarnej dla Nauczycieli działającej przy ministrze edukacji narodowej, sprawa nie została jeszcze rozstrzygnięta.

- Nauczycielowi został przedstawiony zarzut z art. 199 § 1 i 2 kk - wskazuje Sylwester Woźniak, p.f. szefa Prokuratury Rejonowej Lublin-Północ w Lublinie. Zastrzega, że ze względu na charakter sprawy, nie ujawnia szczegółów postępowania, w tym tego, czy Marian M. przyznał się do popełnienia zarzucanych mu czynów.

Prokurator zaznaczył, że akt oskarżenia ma zostać sporządzony jeszcze do końca sierpnia. W tym śledztwie chodzi o wspomnianą pokrzywdzoną kobietę, z którą Marian M. miał nawiązać relację i która miał z nim zamieszkać.

- Co do przypadku pozostałych uczennic, zgromadzony materiał dowodowy nie pozwala na skierowanie do sądu aktu oskarżenia - zaznacza prok. Sylwester Woźniak.

Art. 199 Kodeksu karnego odnosi się do nadużycia stosunku zależności lub wykorzystania krytycznego położenia i doprowadzenia poprzez to innej osoby do obcowania płciowego lub do poddania się innej czynności seksualnej albo do wykonania takiej czynności. W tym przypadku czyn taki jest zagrożony karą do pięciu lat pozbawienia wolności, bowiem osobą pokrzywdzoną była osoba małoletnia.

Dominik Smagała

R E K L A M A

MOŻLIWOŚĆ ZAKUPU MIEJSCA
NA CMENTARZU KOMUNALNYM
W BIAŁEJ PODLASKIEJ

- USŁUGI POGRZEBOWE
- ADMINISTRACJA CMENTARZY
- MIĘDZYNARODOWY PRZEWÓZ ZMARŁYCH
- FORMALNOŚCI URZĘDOWE

hades-biala.pl

- KAMIENIARSTWO

scalpro.pl

- WŁASNA PRODUKCJA TRUMIEN

lignart.pl

- KWIACIARNIA

poppyflowers.pl

83 344 35 24
509 766 538, 601 369 849

WSZYSTKO W JEDNYM MIEJSCU.

Aleje Jana Pawła II 25, Biała Podlaska
Wisznicka 1, Łomazy
Lecha Kaczyńskiego 1A, Międzyrzec Podlaski

REG

Zaatakowała nożem kobietę na ulicy w Lublinie. Jest akt oskarżenia, nie ma aresztu

Do sądu trafił już akt oskarżenia w sprawie 20-letniej Nikoli Z. Lublinianka jest podejrzana o zaatakowanie nożem w grudniu ub. w rejonie ul. Kunickiego innej kobiety oraz naruszenie nietykalności cielesnej kilkuletniej dziewczynki. Oskarżona będzie odpowiadać przed sądem z wolnej stopy.

fot. Policja/Archiwum

Zamiast tymczasowego aresztowania, organy ścigania zastosowały wobec Nikoli Z. dozór policji oraz zakaz kontaktowania się z pokrzywdzoną i zbliżania się do niej na minimum 50 m

Rana kłuta przechodząca na wylot

Chodzi o bulwersujące zdarzenie z 9 grudnia ub.r. Pokrzywdzona szła chodnikiem ul. Mireckiego (w pobliżu ul. Kunickiego, dzielnica Dziesiąta) ze swoją 4-letnią córką i inną, znajomą kobietą, gdy nagle została zaatakowana przez 20-letnią Nikolę Z. uzbrojoną w nóż.

30-latka doznała dosyć poważnych obrażeń ręki. Jak czytamy w akcie oskarżenia, w wyniku ugodzenia doznała rany kłutej prawego ramienia przechodzącej na wylot, do tego innych obrażeń okolicy ramienia i rany ciętej okolicy żuchwy.

Na tym ataku się nie skończyło, bo kobieta miała także zaatakować rękami 4-letnie dziecko, idące z pokrzywdzoną. Prokurator wskazuje w akcie oskarżenia, że doszło do szarpania małoletniej.

Śledztwo prowadziła Prokuratura Rejonowa w Lublinie. Nikoli Z. postawiono zarzuty spowodowania uszczerbku na zdrowiu u pokrzywdzonej oraz naruszenia nietykalności cielesnej dziecka. Grozi jej do dwóch lat pozbawienia wolności.

Podejrzana nie została aresztowana

Napastniczka nie została tymczasowo aresztowana, co spotkało się z oburzeniem m.in. bliskich napadniętej kobiety.

Moim zdaniem ta, która zaatakowała, zadawała ciosy nożem, żeby zabić. Decydowały centymetry... - mówił niedługo po zdarzeniu wyraźnie poruszony ojciec pokrzywdzonej, który skontaktował się z redakcją Lublin24.pl. - Jakim cudem po czymś takim można było wypuścić tę kobietę na wolność po dwóch dniach?! - dodawał.

Zamiast tymczasowego aresztowania, organy ścigania zastosowały wobec Nikoli Z. dozór policji oraz zakaz kontaktowania się z pokrzywdzoną i zbliżania się do niej na minimum 50 m.

Prokurator w akcie oskarżenia podkreślił, że 20-latka działała umyślnie z zamiarem bezpośrednim, publicznie, z błahego powodu, okazując przy tym rażące lekceważenie porządku prawnego.

Nikola Z. nie była w przeszłości karana. Jej sprawę rozstrzygnie Sąd Rejonowy Lublin-Zachód w Lublinie, będzie odpowiadała z wolnej stopy. Proces rusza pod koniec września.

Dominik Smagała

eprasa.pl 3923f37bcc

Śledczym Damian S. powiedział, że chciał pokrzywdzonego przestraszyć

19-latek przed sądem za usiłowanie pozbawienia życia w Lublinie. Jest ścigany za tożsame przestępstwo... w Wielkiej Brytanii

Niecodzienna sytuacja. 31-letni mężczyzna został ugodzony nożem w brzuch w centrum Lublina i w ciężkim stanie trafił do szpitala. Gdy podejrzany wpadł w ręce policjantów, okazało się, że niedługo wcześniej miał dopuścić się... bardzo podobnego czynu za granicą. Stanął przed lubelskim sądem. Ale nawet kiedy usłyszy polski wyrok, nie będzie to dla niego koniec drogi przed wymiarem sprawiedliwości.

Trzy ciosy nożem na klatce schodowej. Złapali go przy ul. Lipowej

Do tego dramatycznego ataku doszło 19 grudnia ub.r. na klatce schodowej jednego z budynków przy ul. Probostwo w Lublinie, a więc w centrum miasta.

- Jak wynika z ustaleń policjantów, 31-latek został zaatakowany na klatce schodowej przed swoim mieszkaniem. Napastnik ugodził go trzykrotnie nożem w brzuch, po czym zbiegł. Mężczyzna zdołał jeszcze sam wezwać pomoc. W ciężkim stanie trafił do szpitala - informował tuż po zdarzeniu podinsp. Kamil Gołębiowski z Komendy Wojewódzkiej Policji w Lublinie.

Policjanci szybko namierzyli podejrzanego o ten atak. Okazał się nim 19-latek. Przemieszczał się po mieście autobusem. Został zatrzymany podczas dynamicznych działań przy ulicy Lipowej. Miał przy sobie nóż, którego miał użyć do ataku. Był pijany. Trafił do policyjnej celi, a gdy wytrzeźwiał, prokurator przedstawił mu zarzut usiłowania zabójstwa.

Powiedział, że chciał przestraszyć pokrzywdzonego

- W toku przesłuchania 19-letni podejrzany przyznał się do samego faktu ugodzenia pokrzywdzonego nożem, natomiast kwestionował zamiar zabójstwa - informował jeszcze przed zamknięciem śledztwa prok. Marcin Kozak, rzecznik Prokuratury Okręgowej w Lublinie.

W oparciu o zgromadzony materiał dowodowy ustalono, że tłem zdarzenia był konflikt pomiędzy mężczyznami.

- Sam podejrzany w swoich wyjaśnieniach nie sprecyzował jednak podłoża ani szczegółów tego sporu, w związku z czym dokładny, bezpośredni motyw działania nie został jednoznacznie ustalony - mówił prok. Marcin Kozak.

Śledczym Damian S. powiedział, że chciał pokrzywdzonego przestraszyć, a nie zabić. Wyjaśniał, że pokłócili się, więc dźgnął 31-latka w samoobronie. Wyraził przy tym skruchę i deklarował, że bardzo żałuje.

Przekazanie Damiana S. brytyjskiemu wymiarowi sprawiedliwości nastąpi dopiero po tym, jak oskarżony zostanie osądzony w Polsce

Oskarżony w Polsce, ścigany w Wielkiej Brytanii. Grozi mu tam dożywocie

Co jednak niezwykle istotne w tej sprawie, Damian S. jest podejrzany o popełnienie za granicą tożsamego przestępstwa do tego, o którego popełnienie jest oskarżony w Lublinie - usiłowania zabójstwa. Jest on bowiem ścigany w Wielkiej Brytanii nakazem aresztowania.

Celem jest przeprowadzenie przeciwko niemu postępowania karnego. Według prawa brytyjskiego Damianowi S. grozi dożywotnie pozbawienie wolności. Nakaz ten 26 listopada ub.r. (a więc kilka tygodni przed zdarzeniem przy ul. Probostwo) wydał sąd z miejscowości Teeside, a do czynu popełnionego przez Damiana S. miało dojść w mieście Gateshead w północnej Anglii.

- Zdecydowano o odroczeniu przekazania do Wielkiej Brytanii Damiana S. do czasu prawomocnego zakończenia postępowania przeciwko niemu prowadzonego przez Prokuraturę Rejonową Lublin-Północ w Lublinie, w ramach którego podejrzany jest o usiłowanie zabójstwa oraz do czasu wykonania kary pozbawienia wolności wymierzonej mu za to przestępstwo - wskazuje sędzia Marta Śmiech, rzecznik Sądu Okręgowego w Lublinie.

sędzia Marta Śmiech, Sąd Okręgowy w Lublinie
Z informacji podanych w nakazie aresztowania wynika, że Damian S. niezwłocznie po zaistnieniu zarzucanego mu czynu wyjechał z Gateshead do Londynu, a następnie opuścił Wielką Brytanię

- Z informacji podanych w nakazie aresztowania wynika, że Damian S. niezwłocznie po zaistnieniu zarzucanego mu czynu wyjechał z Gateshead do Londynu, a następnie opuścił Wielką Brytanię - dodaje sędzia Marta Śmiech.

Zdecydowano, że przekazanie Damiana S. brytyjskiemu wymiarowi sprawiedliwości nastąpi dopiero po tym, jak oskarżony zostanie osądzony w Polsce i – jeżeli sąd uzna go prawomocnie za winnego przestępstwa i skaże na pozbawienie wolności – odsiedzi wyrok w polskim więzieniu. I dopiero wtedy będzie sądzony w Wielkiej Brytanii za przestępstwo zagrożone karą dożywocia.

Młody mężczyzna stanął przed sądem. Na razie za przestępstwo w Lublinie

Proces Damiana S. ruszył w środę, 26 sierpnia, w Sądzie Okręgowym w Lublinie. Młody mężczyzna został doprowadzony do sali rozpraw z aresztu, był skuty kajdankami, pilnowało go dwóch policjantów. Ścięty na krótko, był ubrany w szare spodnie dresowe i szarą bluzę dresową. W sądzie stawiła się też jego matka, w charakterze publiczności. Na pytania sądu dotyczące danych osobowych odpowiadał cicho, spokojnie, zdawkowo.

Adwokat oskarżonego złożyła jeszcze przed rozpoczęciem procesu wniosek o wyłączenie jawności, jednak tylko na czas składania wyjaśnień przez samego oskarżonego oraz jego siostrę, która ma być świadkiem w procesie. Sędzia Andrzej Wach zgodził się na takie rozwiązanie. Oznacza to, że dziennikarz Lublin24 musiał opuścić salę rozpraw w czasie, gdy głos zabierał Damian S. Nie wiadomo więc, czy 19-latek przyznał się przed sądem do popełnienia zarzucanego mu czynu i jak, ewentualnie, wyjaśniał swoje zachowanie z 19 grudnia ub.r.

Za usiłowanie zabójstwa grozi od dziesięciu lat pozbawienia wolności do nawet dożywocia.

Dominik Smagała

Jest lista dziennikarzy, których dane miały sprawdzać służby

Szef lubelskiej prokuratury zlecił inwigilację dziennikarzy? Użyto izraelskiego systemu szpiegowskiego

Prokuratura Krajowa wszczęła śledztwo dotyczące działań byłego szefa Prokuratury Regionalnej w Lublinie wobec co najmniej 12 dziennikarzy. Śledczy badają, czy zaufany człowiek Zbigniewa Ziobry dopuścił się przekroczenia i niedopełnienia obowiązków służbowych.

Przez ponad pięć lat kierował Prokuraturą Regionalną w Lublinie i uznawany był za jednego z najbliższych współpracowników byłego ministra sprawiedliwości Zbigniewa Ziobry. Teraz ponownie znalazł się w centrum zainteresowania śledczych. Jak informuje portal TVN24, Wydział Spraw Wewnętrznych Prokuratury Krajowej wszczął postępowanie, w którym bada rolę Jerzego Ziarkiewicza w inwigilacji dziennikarzy.

Od incydentu na WhatsAppie do systemu szpiegowskiego

Według ustaleń dziennikarzy TVN24 sprawa ma swój początek we wrześniu 2021 roku. Ówczesny wiceminister aktywów państwowych Artur Soboń, prominentny wówczas polityk PiS-u związany z Lubelszczyzną, zgłosił, że ktoś podszywa się pod niego na komunikatorze WhatsApp. Sprawę – zamiast standardowego toku postępowania – do osobistego prowadzenia przejąć miał sam szef lubelskiej prokuratury regionalnej, Jerzy Ziarkiewicz.

Z ustaleń TVN24 wynika, że 12 października 2021 roku Ziarkiewicz osobiście udał się do centrali prokuratury z wnioskiem o to, by otrzymać zgodę na użycie oprogramowania Hermes do badania wspomnianej sprawy wiceministra Sobonia. Hermes to system zakupiony w 2020 roku za 15 mln zł bez przetargu od izraelskiej firmy NSO (producenta znanego Pegasusa).

Portal TVN24 dowodzi, że mimo iż domniemany sprawca podszywania się pod polityka został zatrzymany przez policję już 8 października 2021 roku i przyznał się do winy, operacja sprawdzania danych przy użyciu systemu Hermes była kontynuowana.

Hasła, logowania i wiadomości. Kogo inwigilowano?

Hermes służy do głębokiego przeszukiwania zasobów internetu, bazy wycieków danych oraz tzw. darknetu. Z artykułu TVN24 wynika, że wniosek podpisany przez Jerzego Ziarkiewicza obejmował pozyskanie szczegółowych informacji na temat 12 znanych dziennikarzy: Jana Niedziałka, Piotra Kraśki, Macieja Kurzajewskiego, Jarosława Kuźniara, Mikołaja Wójcika, Adama Wolnego, Krzysztofa Ziemca, Jarosława Kulczyckiego, Konrada Piaseckiego, Piotra Pacewicza, Jarosława Sroki i Aleksandry Janiec.

Hermes służy do głębokiego przeszukiwania zasobów internetu, bazy wycieków danych oraz tzw. darknetu

Dziennikarze TVN24 podkreślają, że dotarli do wniosku, w którym Jerzy Ziarkiewicz wskazywał, do czego ma użyć systemu Hermes. W artykule tego portalu czytamy, że wśród wskazanych do ujawnienia danych znalazły się m.in.: używane skrzynki pocztowe oraz hasła, numery telefonów i adresy IP logowań, aktywność w mediach społecznościowych, na forach i w serwisach aukcyjnych, wykorzystywana infrastruktura internetowa (VPN, hosting), powiązania osobowe i wpisy w Dark Webie.

- Analitycy Prokuratury Krajowej przy użyciu Hermesa przygotowali żądane przez Ziarkiewicza dane - efekty ich pracy znajdują się w materiałach śledztwa - czytamy na TVN24.

Dziennikarze w teorii mieli być traktowani jako potencjalne osoby pokrzywdzone (pod które również się podszywano lub z którymi kontaktował się sprawca), jednak – jak TVN24 wskazują rozmówcy z prokuratury – sytuację wykorzystano do wyciągnięcia ich prywatnych danych i wrażliwych haseł. Całe śledztwo miało zostać umorzone w listopadzie 2022 roku po tym, jak Artur Soboń wycofał wniosek o ściganie.

Kolejne kłopoty byłego prokuratora z Lublina

Postępowanie w sprawie użycia Hermesa wobec dziennikarzy to kolejne kłopoty prawne byłego szefa lubelskiej Prokuratury Regionalnej. Wcześniej opinii publicznej znane stały się m.in. kwestie przetrzymywania w garażu lubelskiej jednostki akt spraw niewygodnych dla polityków ówczesnej władzy (w tej sprawie trwa procedura uchylania immunitetu Jerzego Ziarkiewicza).

Za przekroczenie uprawnień lub niedopełnienie obowiązków przez funkcjonariusza publicznego grozi kara do trzech lat pozbawienia wolności.

Dominik Smagała

REG

eprasa.pl 3923f37bcc

„Miała być bomba (...). Jest kapiszon”. Lubelski poseł PiS odpowiada w sprawie wyjazdu na Ibizę i afery Zondacrypto

Ibiza, poprawki do ustawy i kolacja w tle. Lubelski poseł PiS Michał Moskal odpiera zarzuty po tym, jak media ujawniły jego spotkanie z szefem upadłej giełdy Zondacrypto. Parlamentarzysta zapewnia, że sam zapłacił za wyjazd i nie przyjął ani złotówki, opozycja komentuje, a do tego pojawia się wątek marszałka województwa Jarosława Stawiarskiego.

Rozmowa na Ibizie

Portale wp.pl i Tvn24.pl ustaliły, że Michał Moskal - lubelski poseł Prawa i Sprawiedliwości, spotkał się w sierpniu 2025 roku z Przemysławem Kralem, szefem giełdy kryptowalut Zondacrypto.

- Do rozmowy doszło na hiszpańskiej Ibizie, uczestniczył w niej też były funkcjonariusz CBA Artur Chodziński, który miał współpracować z Kralem - informuje Wirtualna Polska. - Jak wskazuje wp.pl, trzy tygodnie po spotkaniu z Przemysławem Kralem Michał Moskal skierował pismo do Komisji Nadzoru Finansowego w obronie „blisko dwóch tysięcy polskich przedsiębiorców” działających w branży kryptowalut. Z kolei po kolejnych kilku tygodniach Prawo i Sprawiedliwość złożyło kilkanaście poprawek do ustawy o kryptowalutach, łagodzących jej zapisy. Moskal zaznacza, że nie był ich autorem. Sam jednak informował we wrześniu na portalu X: „z [Januszem Kowalskim] zgłaszamy poprawki, które mają ucywilizować ten projekt”.

WP dodaje jeszcze, że o tym, że „największa polska giełda kryptowalut może mieć poważne problemy z płynnością, napisały na początku kwietnia media. Użytkownicy zgłaszali problemy z wypłatą.

Moskal: „Nie przyjęliśmy od nich ani złotówki”

Poseł Michał Moskal w środę (26 sierpnia) opublikował oświadczenie w swoich mediach społecznościowych. Podkreślił w nim, że celem spotkania z Kralem w Hiszpanii było wyłącznie przeprowadzenie wstępnej rozmowy na temat wsparcia konferencji ORGiD dotyczące nowych technologii. Z informacji przekazanych przez posła wynika też, że spotkanie trwało około godziny, a koszty przelotu i hotelu (jedna doba) rozliczył po powrocie, tego samego dnia i z prywatnych środków. Zaznaczył jednocześnie, że w Fundacji ORGiD działa społecznie i nie pobiera z tego tytułu żadnego wynagrodzenia.

- Ani Fundacja, ani ja nie współpracowaliśmy, ani nie otrzymaliśmy żadnych środków od P. Krala, Zondacrypto ani podmiotów z nim związanych. Po krótkiej, wstępnej rozmowie Fundacja przeprowadziła wymaganą procedurę wewnętrznej weryfikacji (compliance) i zdecydowała o natychmiastowym zakończeniu rozmów z Zondacrypto. Ani przed tym spotkaniem, ani po nim nie prowadziłem z P. Kralem żadnych rozmów - czytamy w oświadczeniu.

fot. Joanna Niećko

Michał Moskal: Ani Fundacja, ani ja nie współpracowaliśmy, ani nie otrzymaliśmy żadnych środków od P. Krala, Zondacrypto ani podmiotów z nim związanych.

Na koniec dodał, że każda próba insynuowania jego związków z P. Kralem lub firmą Zondacrypto spotka się ze stanowczą odpowiedzią na drodze prawnej.

- Miała być bomba w wp.pl. Jest kapiszon - czytamy we wpisie dołączonym do oświadczenia parlamentarzysty i opublikowanym na jego profilu Facebook. - Z Kralem rozmawiałem raz — tak samo, jak z dziesiątkami innych przedsiębiorców. Ani ja, ani żaden z moich współpracowników, ani żadna z organizacji społecznych, w których działam, nigdy nie podjęli z nim ani z podmiotami z nim związanymi żadnej współpracy. Nie przyjęliśmy od nich ani złotówki.

Dalej dodał, że wewnętrzne procedury w fundacji, w której działa wykazały „poważne wątpliwości wobec Zondy i dlatego rozmowy zerwaliśmy”. Jak dalej tłumaczy Moskal - „zrobiliśmy to wtedy, gdy państwo pod rządami Tuska spało, a tysiące Polaków ponosiły straty”.

- Dziś Giertych, który obsługuje kryminalistę pro bono, i spółka próbują obrzucić błotem jak najwięcej osób, żeby rozmyć własną odpowiedzialność za to, że po raz kolejny zawiedli. Tyle z „afery” - podsumowuje Moskal, odnosząc się do Romana Giertycha - adwokata oraz byłego ministra edukacji narodowej i wicepremiera.

25 sierpnia Roman Giertych poinformował, że od maja jest obrońcą Przemysława Krala.

Opozycja komentuje

Również w środę do sprawy odniósł się Dariusz Joński - europoseł związany z Koalicją Obywatelską.

- Złote dziecko PiS - poseł Moskal razem z byłym agentem CBA finansowanym przez szefa Zondacrypto - jednym z najbardziej zaufanych ludzi Kamińskiego spotyka się na Ibizie z prezesem ZondaCrypto. Wkrótce zaczyna aktywnie zajmować się kryptowalutami w Sejmie. Giełda kilka miesięcy później upada. I naprawdę ktoś uwierzy, że Moskal robił to wszystko całkowicie samodzielnie, bez wiedzy kierownictwa PiS? No bo jeśli tak to rozumiem Panie Kaczyński, że dziś wyrzucicie go z partii, prawda? - czytamy na profilu Dariusza Jońskiego na X (dawniej Twitter).

Potem eurodeputowany zamieścił jeszcze jeden wpis, gdzie można przeczytać, że „Poseł Moskal, który zasłynął zatrzymaniem pracy kopalni, żeby się oświadczyć, przypadkiem poleciał na Ibizę pogadać z Kralem. Przypadkiem tam poleciał i przypadkiem jadł w tej samej restauracji...a potem przypadkiem zgłaszał poprawki do ustawy o kryptowalutach...”

Sprawę komentuje również lubelska europsłanka KO Marta Wcisło: „Ibiza, luksusowy hotel, kolacja opłacona przez szefa Zondacrypto, a potem nagła polityczna aktywność Michała Moskala w sprawie kryptowalut”.

- Tak wygląda kolejny pisowski „przypadek”, w który coraz trudniej uwierzyć. Jak opisują media, poseł PiS Michał Moskal miał pojechać na Ibizę na zaproszenie szefa Zondacrypto. Po powrocie zaczął działać wokół ustawy o kryptoaktywach, interweniować w KNF i angażować się w poprawki PiS łagodzące przepisy. PiS znów pokazuje, że tam, gdzie są wpływy, luksusy i znajomości, tam kończą się ich opowieści o „uczciwości” - komentuje Marta Wcisło we wpisie na Facebooku.

Wątek marszałka

Tymczasem, 24 sierpnia portal Jawny Lublin przekazał, że „Afera Zondacrypto dotarła do Lublina”.

- Przemysław Kral, założyciel zamkniętej już giełdy kryptowalut, miał kupić lubelskiemu marszałkowi bilety na mecz AS Monaco – PSG spoza ogólnodostępnej puli. Miało się tak stać dzięki bliskim kontaktom Jarosława Stawiarskiego z prezesem Polskiego Komitetu Olimpijskiego Radosławem Piesiewiczem.

– Na wszystko mam papiery – mówi nam lubelski marszałek. Zapewniając, że o nic się nie martwi - informuje Jawny Lublin.

Joanna Niećko

R E K L A M A

REG

eprasa.pl 3923f37bcc

„Koziołek” podbił Skandynawię.

Rodzina z Krzywdy przejechała 7550 kilometrów zabytkowym Fordem

Dariusz, Katarzyna i Klara Dadasiewiczowie z Krzywdy po raz kolejny udowodnili, że do przeżycia wielkiej przygody nie potrzeba nowoczesnego kampera ani luksusowego samochodu. Wystarczy ponad 40-letni Ford Transit, odrobina odwagi, dobry plan i gotowość do zmiany tego planu, kiedy na horyzoncie pojawia się coś wyjątkowego.

„Koziołek” nie powstał z myślą o współczesnych wyprawach na tysiące kilometrów. To samochód z zupełnie innej epoki, który jednak dostał drugie życie jako rodzinny kamper

Dariusz, Katarzyna i Klara Dadasiewiczowie z Krzywdy w Wiosce Świętego Mikołaja

„Koziołek” i daleka wyprawa

Ich „Koziołek” w ciągu 19 dni pokonał aż 7550 kilometrów, przejeżdżając przez sześć krajów północnej Europy. Były fiordy, Lofoty, renifery, Nordkapp, promy, szwedzki surströmming, a także awaria sprzęgła 1500 kilometrów od domu. Dla Dariusza Dadasiewicza ta wyprawa była czymś więcej niż zwykłym urlopem. To była przede wszystkim próba sprawdzenia, jak poradzi sobie ponad 40-letni samochód i jak daleko można nim dojechać.

Z Krzywdy na północ Europy

Dadasiewiczowie nie należą do osób, które wolny czas spędzają wyłącznie w domu. Rodzinne podróżowanie stało się ich sposobem na życie, a każda kolejna wyprawa przynosi nowe pomysły. Tym razem kierunek był jasny - północ Europy. Do drogi ruszyli Dariusz, Katarzyna i Klara. Rodzina jest czteroosobowa, jednak najstarsza córka tym razem została w domu. W samochodzie znalazła się więc tradycyjna podróżnicza ekipa 2+1.

Ford Transit z 1982 roku

Samochód, którym ruszyli, trudno pomylić z jakimkolwiek innym kamperem. To Ford Transit z 1982 roku, własnoręcznie przystosowany przez rodzinę do podróżowania. Charakterystyczny wygląd i motyw Koziołka Matołka sprawiły, że samochód otrzymał nazwę „Koziołek”. Dariusz nie ukrywa, że właśnie ten samochód jest bardzo ważną częścią całej przygody. W czasach, gdy większość osób wybierających się w tak daleką trasę postawiłaby na nowoczesnego kampera, Dadasiewiczowie świadomie wybrali klasyka.

Więcej niż planowali

Początkowo wyprawa miała być jednak znacznie krótsza. - Mieliśmy pierwotnie przejechać około pięciu tysięcy kilometrów. Nie było w planie ani Lofotów, ani Nordkappu. To wszystko wyszło już w trakcie podróży - mówi Dariusz Dadasiewicz. Jak wyjaśnia, będąc już tak daleko na północy, rodzina zaczęła zastanawiać się, czy nie warto wykorzystać okazji i zobaczyć miejsc, których wcześniej nie było w planach.

Dariusz podkreśla, że właśnie w takich momentach najlepiej widać, czym różni się podróżowanie od zwykłego realizowania wcześniej przygotowanego harmonogramu. Można mieć plan, ale czasami wystarczy jeden pomysł, żeby cała wyprawa nabrała zupełnie innego charakteru. - Będąc już w tych rejonach, dołożenie kolejnych dwóch tysięcy kilometrów nie robiło aż takiej różnicy. Nie wiadomo, czy w życiu jeszcze byśmy tam zawitali. Ostatecznie zamiast planowanych około pięciu tysięcy kilometrów licznik naszego auta zatrzymał się na imponującej liczbie 7550 kilometrów - przyznaje.

Transit ruszył na Nordkapp

Trasa prowadziła przez sześć krajów: Szwecję, Norwegię, Finlandię, Estonię, Łotwę i Litwę. Cała wyprawa zajęła 19 dni. Pierwszym ważnym etapem była Szwecja. Rodzina odwiedziła między innymi Muzeum Volvo w Göteborgu. Dla Dariusza, który od lat interesuje się klasyczną motoryzacją, takie miejsce miało szczególne znaczenie. Ich własny samochód jest przecież częścią tej samej historii motoryzacji. Tyle że zamiast stać za muzealną szybą, nadal pokonuje kolejne tysiące kilometrów.

Więcej niż w planie

Z Göteborga „Koziołek” ruszył dalej, w kierunku Norwegii. I właśnie tam podróż zaczęła nabierać jeszcze większego rozmachu. Norwegia przywitała rodzinę fiordami, górskimi drogami, serpentynami, skalistymi zboczami i Drogą Atlantycką. Dla kierowcy takiego samochodu była to nie tylko okazja do podziwiania krajobrazów, ale również sprawdzian dla ponad 40-letniej konstrukcji. Ford Transit z 1982 roku przemierzał kolejne kilometry, a Dariusz musiał cały czas pamiętać, że nie prowadzi współczesnego samochodu wyposażonego w najnowsze systemy wspomagające. - Na trasie znalazły się okolice Trondheim, Narwik oraz Lofoty - jeden z najbardziej charakterystycznych regionów północnej Norwegii. Lofotów początkowo nie było w planach. Podobnie jak Nordkappu - mówi.

Spotkanie z reniferami

Dla Dariusza była to również swego rodzaju satysfakcja. „Koziołek” nie powstał z myślą o współczesnych wyprawach na tysiące kilometrów. To samochód z zupełnie innej epoki, który jednak dostał drugie życie jako rodzinny kamper. - Droga na północ oznaczała długie godziny za kierownicą, zmieniające się krajobrazy i coraz bardziej surowe warunki. Jednym z najbardziej pamiętnych spotkań było spotkanie z reniferem. Dla mieszkańców północnych regionów Skandynawii renifery są częścią codzienności. Dla nas, rodziny z Krzywdy było to jednak kolejne wyjątkowe wspomnienie z wyprawy - dodaje.

„Koziołek” powiedział: stop

Przy takiej trasie i samochodzie mającym ponad cztery dekady trudno było oczekiwać, że wszystko przebiegnie bez żadnych problemów. W pewnym momencie „Koziołek” przypomniał swoim pasażerom, ile ma lat. W Finlandii, około 1500 kilometrów od domu, pojawiła się awaria sprzęgła.

Dla Dariusza nie oznaczało to jednak automatycznie końca wyprawy. Przy takim samochodzie trzeba liczyć się z tym, że czasami coś się wydarzy i trzeba będzie znaleźć rozwiązanie na miejscu. - Jak to w zabytku, czasami trzeba sobie poradzić z tym, co się wydarzy na trasie - mówi Dariusz.

Ruszyli dalej

W tych kilku słowach dobrze podsumował podejście rodziny do podróżowania klasykiem. - Nie chodzi o to, żeby oczekiwać od starego samochodu bezawaryjności porównywalnej z nowoczesnym autem. Chodzi raczej o to, żeby być przygotowanym na niespodzianki i nie pozwolić, żeby jedna usterka odebrała całą przyjemność z podróży. Awarię udało się opanować i „Koziołek” ruszył dalej - przyznaje.

Próba z surströmmingiem

Skandynawia to nie tylko drogi i krajobrazy. To również jedzenie. Dadasiewiczowie postanowili spróbować jednego z najbardziej charakterystycznych szwedzkich przysmaków - surströmminga, czyli fermentowanych śledzi bałtyckich. Dariusz podszedł do eksperymentu bez większego strachu, choć sam zapach okazał się zdecydowanie bardziej wymagający niż smak. - Ta zalewa śmierdzi, ale sam śledź jest okej, tylko mocno słony - podsumowuje Dariusz Dadasiewicz.

Z północy na południe

Po osiągnięciu Nordkappu przyszedł czas na drogę powrotną. Rodzina ruszyła przez Finlandię, odwiedzając między innymi Rovaniemi, kojarzone z Wioską Świętego Mikołaja. Następnie „Koziołek” skierował się w stronę Helsinek. Stamtąd Dadasiewiczowie przeprawili się promem do Tallinna. Później na trasie pojawiła się Łotwa. W Rydze rodzina zobaczyła Stare Miasto, secesyjną architekturę oraz słynny kompleks targowy wpisany na listę światowego dziedzictwa UNESCO. Ostatnim zagranicznym etapem była Litwa. Potem pozostał już tylko kierunek Polska i dom w Krzywdzie.

7550 kilometrów, 19 dni i około 16 tysięcy złotych

Za liczbą 7550 kilometrów kryją się nie tylko godziny spędzone za kierownicą, ale również konkretne koszty. - Kilometrów licznikowo wyszło 7550. Na razie koszt podróży to około 16 tysięcy złotych. Jeszcze czekam na opłaty drogowe z Norwegii, ma przyjść faktura - wyjaśnia.

Najdłuższa podróż w życiu

Dariusz przyznaje, że była to najdłuższa podróż, jaką rodzina odbyła. - Tak, to była najdłuższa podróż naszego życia - mówi.

Nie oznacza to jednak, że była to pierwsza daleka wyprawa Dadasiewiczów. W 2024 roku rodzina objechała Polskę. Rok później przyszedł czas na Bałkany i Grecję. W lutym tego roku Dadasiewiczowie wybrali się natomiast do Paryża i Disneylandu. Każdy wyjazd był inny, ale wszystkie łączy jedno - chęć zobaczenia kolejnych miejsc. Dariusz nie traktuje podróżowania jako odhaczania kolejnych punktów na mapie. W ich przypadku liczy się również sama droga, samochód i możliwość spędzenia czasu razem.

Klasyki zamiast nowoczesnych samochodów

W przypadku rodziny Dadasiewiczów trudno mówić o zwykłym zamiłowaniu do starych samochodów. Klasyczna motoryzacja zajmuje ważne miejsce w ich życiu. W garażu znajduje się kilka pojazdów, które dla wielu osób byłyby dziś przede wszystkim eksponatami. U Dadasiewiczów są jednak czymś więcej.

Najważniejsza jest rodzina

Dariusz, Katarzyna i Klara spędzili razem 19 dni, pokonując tysiące kilometrów. - Były długie godziny jazdy, wspólne posiłki, noclegi, zwiedzanie, zmiana planów, awaria samochodu i setki nowych obrazów zapisanych w pamięci. Najważniejsze jest to, że mogliśmy przeżyć tę przygodę razem - podkreśla.

STAJNIA „DADASIA”

FSO Warszawa 70r
Lincoln Continental 79r
Mercury Marqius 76r
Cadillac DeVille 74r
Ford Transit kamper 82r
WSK 63r
Ursus C-330 83r

„Koziołek” nie powstał z myślą o współczesnych wyprawach na tysiące kilometrów. To samochód z zupełnie innej epoki, który jednak dostał drugie życie jako rodzinny kamper.

mp

REG

eprasa.pl 3923f37bcc

Wschód Polski zagrożony degradacją i wyludnieniem?

Część Lubelszczyzny jako bariera dla wroga: powiększą bagna i mokradła

Prawie cały powiat bialski (bez większości Ziemi Międzyrzeckiej), część parczewskiego i radzyńskiego, w strefie do 50 km od granicy, mają zostać wykorzystane do stworzenia bariery uniemożliwiającej poruszanie się wrogich wojsk. Do ważkiego narodowego planu bezpieczeństwa „Tarcza Wschód" bowiem doszła unijna „misja" klimatyczna.

Przy okazji przygotowywania obrony Polski na wypadek wrogiej napaści, wykorzystano unijne koncepcje powiększenia obszarów bagiennych, mokradeł i rozlewisk (ograniczenie rolniczego wykorzystania dużych terenów).

Przy Bugu puszczą puszczę?

- W ramach przyrodniczego komponentu Tarczy Wschód zmieniamy gospodarkę leśną, by zablokować możliwość przemieszczania się wrogich wojsk. Zabezpieczyliśmy również środki na odbudowę terenów podmokłych i bagien, wzmacniając odporność na zmiany klimatu – ujawniła w mediach Paulina Hennig-Kloska, minister klimatu i środowiska.

Już pod koniec maja, po naradzie z Ministerstwem Obrony Narodowej, Ministerstwo Klimatu i Środowiska Ministerstwo powiadomiło na swojej stronie internetowej, że w przygranicznych nadleśnictwach zostały wprowadzone zmiany gospodarki leśnej.

- Obejmą one lasy położone do 50 km od granicy. Zostały one podzielone na trzy strefy. W najbliższej, położonej do pięciu kilometrów od granicy strefie, wprowadzono zakaz zrębów zupełnych, zaprzestane zostanie również oczyszczanie linii oddziałowych. W pozostałych strefach zręby zupełne zostaną ograniczone, a na całym terenie pozostawiane będą leżące zamarłe drzewa, nie będzie też pozyskiwane drewno na bagnach i w olsach – wyjaśniło ministerstwo.

Dodało, że celem tych działań jest wykorzystanie naturalnej bariery dla ruchów wojsk i ciężkiego sprzętu, którą tworzy przyroda. Zaplanowane działania obejmą 48 nadgranicznych nadleśnictw, zatem także w woj. lubelskim 7. Resort zapowiedział, że na przygranicznym obszarze będzie realizowany duży program renaturyzacji (czyli przywracania

Krzysztof Iwaniuk
wójt gminy Terespol

- Nie rozumiem, aby lasy mogły zatrzymać czołgi, które w obecnych czasach nie są najważniejsze. Na wojnie w Ukrainie dominują drony. Nadal przygotowuje się kraj, jakby były to czasy II wojny światowej z główną rolą czołgów i armat. Fot. Marek Pietrzela

środowiska naturalnego lub jego części do stanu zbliżonego do pierwotnego) ekosystemów wodnych oraz obszarów zależnych od wody. Wsparcie na ten cel będą mogły uzyskać regionalne dyrekcje ochrony środowiska, Lasy Państwowe, parki narodowe, a także samorządy i organizacje pozarządowe.

Minister Paulina Hennig-Kloska, wiceminister Urszula Zielińska (obie z Ministerstwa Klimatu i Środowiska) oraz wiceminister obrony narodowej Cezary Tomczyk zachwycali się, że Polska wykorzystuje naturalny potencjał do tworzenia unikalnej na skalę europejską bariery, łączącej ochronę przyrody z Narodowym Programem Obrony i Odstraszania.

Już pod koniec maja miały być uruchomione nabory wniosków w ramach Funduszy Europejskich (program FEnIKS), w których premiowane będą projekty uwzględniające komponent obronny Tarczy Wschód z łącznym budżetem prawe pół miliarda złotych.

Wicemarszałek Senatu broni Podlasie przed zagładą

Oczywiście, uwzględniono komponent przyrodniczy, ale pominięto społeczny. Niedawno na ten problem zwrócił uwagę wicemarszałek Senatu RP Maciej Żywno (Polska 2050). Skierował w Senacie interwencję do kilku ministrów.

- Tarcza Wschód jest potrzebna, ale mieszkańcy Podlasia muszą wiedzieć, co jej realizacja oznacza dla ich domów, firm i codziennego życia – napisał w mediach społecznościowych.

Wicemarszałek przyznał zatem, że poza pakietem przyrodniczym potrzebny jest pakiet społeczny, z działaniami osłonowymi dla mieszkańców i gmin.

Metodą faktów dokonanych, jakby już był stan wojenny, prowadzone są działania, które mają doprowadzić do wyłączenia – zgodnie z życzeniem UE – wielu tysięcy hektarów z produkcji rolnej i z gospodarki leśnej. Ma wygrać „puszcza" i bagno. Dobrze, że tylko do 50 km od granicy, a nie do linii Wisły. Najdalej idące ograniczenia mają obowiązywać w pasie do 10 km od granicy.

Trudno wierzyć w zaklęcia i mity

Niestety, w Internecie trudno znaleźć ślady, aby politycy i samorządowcy z woj. lubelskiego oficjalnie stanęli w obronie mieszkańców… Ludzie dowiedzieli się o przygotowanych betonowych jeżach do blokady granicy i dróg. Nie kwestionowali tej koncepcji.

Jacek Szewczuk, wójt nadbużańskiej gminy Rokitno, powiedział nam, że jeszcze nie wie o żadnych konkretnych ograniczeniach, które by dotyczyły jego terenu. W obszarze do 5 km od granicy nie ma tam lasów.

- Kiedy ustawiono słupy i kamery Straży Granicznej, ludzie się niepokoili, ale teraz obserwujemy, że u nas skończyły się kłopoty z nielegalnymi migrantami – mówi wójt.

Marek Uściński, radny powiatu bialskiego, nie ukrywa, że obawia się o pominięcie interesu mieszkańców.

- Już rolnicy skarżą się na wyłączenia przy granicy z użytkowania rolnego wielu łąk. Protestują, bo mają straty – mówi radny Marek Uściński. Wiele wątpliwości mają leśnicy, którzy mają zaprzestać gospodarki leśnej w pobliżu granicy.

Krytycznie do koncepcji blokowania granicy poprzez zadrzewienia i bagna podchodzi Krzysztof Iwaniuk, wójt gminy Terespol. Zdumiewa go dążenie, by w ramach Tarczy Wschód miała powstać strefa rozlewisk i „puszcza", a sukcesem miało być tworzenie pasów 5 km i aż 50 km od wschodniej granicy oraz ograniczenia gospodarki leśnej i częściowo rolnej.

- Nie wiemy, jakie będą koszty, jak pozyskać wodę na nawadnianie torfowisk, skoro są miejsca, gdzie nawet Bug wysycha. W niektórych odcinkach można go przejechać samochodem… - dziwi się wójt.

Marek Pietrzela

R E K L A M A

V Białe Czerwone Winobranie

6 września na Zamku w Janowcu już po raz piąty odbędzie się Białe Czerwone Winobranie – wydarzenie, które przybliża wielowiekowe tradycje uprawy winorośli i dziedzictwo kulturowe regionu. Uczestnicy będą mieli wyjątkową okazję przenieść się w czasie i zobaczyć, jak przed wiekami wyglądał zbiór winogron oraz tłoczenie moszczu winnego. Tegoroczny program łączy historię i tradycję z muzyką, kuchnią i rzemiosłem – na uczestników czekają m.in. prezentacja nowych win zamkowych, warsztaty, pokazy dawnych technik i rzemiosła, pokaz kulinarny, spotkania, koncerty oraz wieczorne widowisko multimedialne.

Tradycje uprawy winorośli są ważnym elementem dziedzictwa Janowca i regionu. W Muzeum Zamek w Janowcu staramy się nie tylko je zachować, ale także przywracać ich historyczny wymiar poprzez rekonstrukcję winnicy zamkowej w jej pierwotnym miejscu. Prowadzone przez nas badania pozwoliły odkryć unikalne, historyczne odmiany winorośli, wyjątkowe w skali Europy. Białe Czerwone Winobranie jest dla nas okazją, by w przystępny i atrakcyjny sposób przybliżać tę historię. Chcemy, aby uczestnicy wydarzenia mogli nie tylko poznać dawne zwyczaje, ale również doświadczyć atmosfery historycznego winobrania i zobaczyć, jak tradycje związane z uprawą winorośli wpisywały się w życie i kulturę mieszkańców Janowca – **mówi Marzena Brzezicka, dyrektor Muzeum Zamek w Janowcu.**

Wydarzenie rozpocznie się o godz. 14:00, a o godz. 14:30 zaplanowano rekonstrukcję tradycyjnego winobrania. Kolejne punkty programu będą okazją do poznania historii i kultury regionu – zaplanowano m.in. rozmowę z prof. Wojciechem Włodarczykiem oraz promocję książki „Metafizyka wina" prof. Macieja Ząbka. Ważnym punktem wydarzenia będzie prezentacja nowych win zamkowych, połączona z wykładem Grzegorza Dymka z Winnicy „Dymek". To okazja, by poznać współczesne oblicze lokalnego winiarstwa i zobaczyć, jak tradycje uprawy winorośli są dziś kontynuowane i rozwijane. Nie zabraknie także kulinarnych inspiracji. O godzinie 18:00 Robert Sowa zaprezentuje pokaz „Z winem w parze", podczas którego przedstawi swoje autorskie propozycje kulinarne. Dla uczestników przygotowaliśmy także możliwość zakupu specjalnego biletu na degustację potraw przygotowanych podczas pokazu. Muzycznym dopełnieniem wydarzenia będą koncert akordeonowy Waldemara Ziemnickiego oraz występ zespołu Wowakin. Wieczór zakończy mapping na murach Zamku, który pozwoli spojrzeć na historyczną przestrzeń z zupełnie innej perspektywy, łącząc opowieść o tym miejscu z nowoczesną sztuką wizualną.

Przez cały czas trwania wydarzenia będzie można oglądać pokazy dawnych technik – między innymi plecionkarstwa, wypieku podpłomyków oraz innych tradycyjnych rzemiosł. Przygotowaliśmy również warsztaty „Historia winem pisana – od atramentu do dokumentu. Tajemnice dawnego pisarza" oraz warsztaty szydełkowania.

MUZEUM ZAMEK W JANOWCU

Bilety na wydarzenie dostępne są w kasie Muzeum:
bilet normalny – 24 zł
bilet normalny + degustacja – 30 zł
bilet ulgowy – 18 zł

V Białe Czerwone Winobranie na Zamku w Janowcu
6 września 2026 | 14:00-20:30
Muzeum Zamek w Janowcu, ul. Lubelska 20

REG

eprasa.pl 3923f37bcc

Sensacyjne odkrycie pod Czemiernikami. Archeolodzy trafili na ślady Gotów i cmentarz sprzed wielu lat. Żyli tu przez długi czas

fot. fb

Skoro w Stoczku znajdowało się cmentarzysko, bardzo prawdopodobne jest również istnienie w pobliżu osady. Archeolodzy przypuszczają, że nie jest to jedyne stanowisko związane z Gotami na tym terenie

Tak stanowisko wygląda z drona

Archeolodzy trafili tam dzięki informacjom o wcześniejszych odkryciach dokonanych przez Andrzeja Bodziaka, który – działając za zgodą konserwatora zabytków – znalazł na powierzchni ziemi zabytki metalowe

To miały być krótkie, wstępne badania. Archeolodzy przyjechali do Stoczka w gminie Czemierniki, w powiecie radzyńskim, by zweryfikować informacje o znaleziskach z powierzchni ziemi. Zamiast tego natrafili na niezwykle obiecujące stanowisko, na którym odkryto pozostałości cmentarzysk z różnych epok. Są ślady związane z Gotami, ale także groby sprzed około trzech tysięcy lat. – To odkrycie jest niezmiernie istotne – mówi dr hab. Barbara Niezabitowska-Wiśniewska z UMCS, która kierowała badaniami.

Wykopaliska w Stoczku zakończyły się 21 sierpnia. Trwały zaledwie około tygodnia, ale ich efekty już teraz mogą zmienić wiedzę o najdawniejszych dziejach tej części Lubelszczyzny.

Archeolodzy trafili tam dzięki informacjom o wcześniejszych odkryciach dokonanych przez Andrzeja Bodziaka, który – działając za zgodą konserwatora zabytków – znalazł na powierzchni ziemi zabytki metalowe. Większość z nich wskazywała na okres rzymski.

– To jest miejsce, które nie było dotąd badane wykopaliskowo ani badane w jakikolwiek inny sposób. Trafiliśmy tam dzięki panu Andrzejowi – mówi dr hab. Barbara Niezabitowska-Wiśniewska. – Trafiliśmy na cmentarzysko, a nawet kilka cmentarzysk w jednym.

Biała plama na archeologicznej mapie regionu

Jak podkreśla archeolożka, północna część Lubelszczyzny, szczególnie jeśli chodzi o okres pierwszych wieków naszej ery, wciąż pozostaje słabo rozpoznana.

– Najgorzej jest właśnie ze stanowiskami, które są dowodami na wędrowanie tamtędy Gotów czy na obecność wcześniej Wandalów, bo praktycznie nikt nie prowadził takich wykopalisk – wyjaśnia badaczka.

Do tej pory najbliższe badane cmentarzysko związane z Gotami znajdowało się w Witorożu w gminie Drelów. Odkrycie w Stoczku może więc wypełnić jedną z istotnych luk na archeologicznej mapie regionu.

Setki, a może tysiące zabytków

Podczas badań znaleziono ogromną liczbę przedmiotów. Dokładne liczenie i opracowanie zabytków dopiero się rozpoczyna, ale już teraz wiadomo, że mogą ich być setki, a nawet tysiące.

Na stanowisku funkcjonowało cmentarzysko kultury wielbarskiej, wiązanej z obecnością Gotów. Archeolodzy znaleźli przede wszystkim fragmenty naczyń oraz metalowe elementy stroju i ozdoby.

– Znaleźliśmy kilkaset, jeszcze tego nie zdążyliśmy wszystkiego policzyć, zabytków związanych z obecnością Gotów – mówi dr hab. Barbara Niezabitowska-Wiśniewska.

Wśród znalezisk są m.in. fibule, czyli starożytne zapinki służące do spinania szat, wykonywane najczęściej ze stopów miedzi, ale czasami również ze srebra. Odkryto także inne ozdoby i elementy stroju. Co ciekawe, archeolodzy nie znaleźli broni. Nie jest to jednak zaskoczeniem.

– Goci nie wyposażali swoich zmarłych w broń. Jej na cmentarzyskach nie ma – wyjaśnia badaczka.

Osiem popielnic na kilku metrach kwadratowych

Jeszcze starsze okazały się kolejne odkrycia. Archeolodzy natrafili na dziewięć lub dziesięć grobów związanych z kulturą łużycką, której początki sięgają około trzech tysięcy lat wstecz. Były to groby ciałopalne, w których szczątki zmarłych składano w naczyniach.

– Osiem popielnic stało bardzo blisko siebie. Wszystkie znaleźliśmy w jednym wykopie, który miał wymiary trzy na sześć metrów. Więc to rzeczywiście wygląda jak pole popielnic – opowiada archeolożka.

To jednak nie koniec historii tego miejsca. Na stanowisku odkryto również ślady znacznie młodszego osadnictwa, prawdopodobnie z XIX lub początku XX wieku. Mogą one mieć związek z dawną częścią Stoczka oraz kuźnią, która – jak przekazali badaczom mieszkańcy – znajdowała się niegdyś w pobliżu.

Goci naprawdę tu mieszkali?

Najważniejsze znaczenie odkrycia dotyczy jednak Gotów. Archeolodzy od dawna wiedzieli, że ludność ta przemieszczała się z północy dzisiejszej Polski w kierunku południowo-wschodnim, docierając ostatecznie na tereny dzisiejszej Ukrainy i nad Morze Czarne.

Brakowało jednak wyraźnych dowodów na ich obecność w okolicach dzisiejszego Radzynia Podlaskiego.

– Te okolice dzisiejszego Radzynia były taką białą plamą. Byliśmy przekonani, że Goci musieli tamtędy iść, ale nie było na to fizycznych dowodów – mówi dr hab. Barbara Niezabitowska-Wiśniewska.

Odkrycie w Stoczku może to zmienić. Co więcej, zdaniem badaczki nie chodzi jedynie o krótkotrwałe przejście przez te tereny.

– Mamy zabytki ewidentnie z końca II wieku i mamy zabytki z połowy V wieku. Więc to nie jest tak, że oni przyszli i poszli, tylko oni rzeczywiście tam funkcjonowali, tam żyli przez długi, długi czas – podkreśla.

Skoro w Stoczku znajdowało się cmentarzysko, bardzo prawdopodobne jest również istnienie w pobliżu osady. Archeolodzy przypuszczają, że nie jest to jedyne stanowisko związane z Gotami na tym terenie.

Z Cesarstwa Rzymskiego do Stoczka

Wśród odkrytych przedmiotów znalazły się także ślady dalekich kontaktów. Archeolodzy natrafili na szklane paciorki prowincjonalno-rzymskie, które przybyły na te tereny z obszaru Cesarstwa Rzymskiego.

– Jeśli chodzi o importy, znaleźliśmy głównie paciorki szklane, prowincjonalno-rzymskie. One przybyły z obrębu Cesarstwa Rzymskiego – wyjaśnia badaczka.

Nie znaleziono natomiast monet. To również nie jest niczym niezwykłym, ponieważ – jak tłumaczy zapytana archeolożka – denary rzymskie niezwykle rzadko występują w grobach.

Czy archeolodzy wrócą do Stoczka?

Badania zakończyły się 21 sierpnia, ale wiele wskazuje na to, że archeolodzy będą chcieli wrócić do Stoczka w przyszłym roku. Dużo zależeć będzie jednak od możliwości prowadzenia dalszych prac i zgody właścicieli gruntów.

– Mam taką nadzieję. Trudno coś planować z wyprzedzeniem, bo to na pewno byłby przyszły rok – mówi dr hab. Barbara Niezabitowska-Wiśniewska.

To jednak nie koniec historii tego miejsca. Na stanowisku odkryto również ślady znacznie młodszego osadnictwa, prawdopodobnie z XIX lub początku XX wieku. Mogą one mieć związek z dawną częścią Stoczka oraz kuźnią, która - jak przekazali badaczom mieszkańcy - znajdowała się niegdyś w pobliżu

- To jest miejsce, które nie było dotąd badane wykopaliskowo ani badane w jakikolwiek inny sposób. Trafiliśmy tam dzięki panu Andrzejowi - mówi dr hab. Barbara Niezabitowska-Wiśniewska. - Trafiliśmy na cmentarzysko, a nawet kilka cmentarzysk w jednym.

Wszystkie znaleziska zostały przewiezione do Lublina, gdzie czeka je żmudny proces czyszczenia, opisywania, inwentaryzacji i specjalistycznych analiz. Badane będą m.in. próbki gleby, węgla drzewnego oraz ludzkie szczątki.

Badacze są niemal pewni, że część cmentarzyska związanego z Gotami znajduje się poza obszarem tegorocznych wykopalisk. Co istotne, część potencjalnego stanowiska znajduje się na terenie mniej zniszczonym przez współczesną orkę.

Zabytki trafiły do Lublina. Później mogą wrócić do regionu

Wszystkie znaleziska zostały przewiezione do Lublina, gdzie czeka je żmudny proces czyszczenia, opisywania, inwentaryzacji i specjalistycznych analiz. Badane będą m.in. próbki gleby, węgla drzewnego oraz ludzkie szczątki.

Dopiero po zakończeniu prac archeologicznych i specjalistycznych analiz zabytki mają trafić do Muzeum w Białej Podlaskiej.

– Jest szansa na wystawę, choć na konkretne informacje trzeba jeszcze poczekać – zaznacza badaczka.

Jedno jest jednak pewne. Tygodniowe wykopaliska w niewielkim Stoczku przyniosły znaleziska, których znaczenie może wykraczać daleko poza granice gminy Czemierniki czy powiatu radzyńskiego. Miejsce, które jeszcze niedawno nie było znane archeologom, może okazać się jednym z ważniejszych punktów w badaniach nad historią osadnictwa tej części Podlasia i Lubelszczyzny. A to, jak się wydaje, dopiero początek historii, którą ziemia w Stoczku zaczęła odsłaniać...

Kacper Budrewicz

REG

eprasa.pl 3923f37bcc

Znalazł portfel z dokumentami i gotówką. I postanowił działać

Po znalezieniu portfela sam odszukał właścicielkę. Przemysław Makowski z Lublina ze znalezioną zgubą postanowił zrobić to, co - jak sam mówi - podpowiadał mu zwykły odruch. Dzięki jego determinacji oraz pomocy internetu portfel wraz z całą zawartością wrócił do właścicielki.

Trener, były selekcjoner kadry

Do zdarzenia doszło w 29 sierpnia. Przemysław Makowski, 52-letni nauczyciel wychowania fizycznego w Szkole Podstawowej nr 27 w Lublinie, a także osoba od lat związana z piłką nożną, wolny czas spędzał w Starej Jedlance niedaleko Ostrowa Lubelskiego.

Makowski w przeszłości był trenerem kadry województwa lubelskiego w piłce nożnej dziewcząt. Obecnie pracuje w młodzieżowym klubie piłkarskim Sławin Lublin. Tym razem jednak zamiast boiska czy sportowych zajęć jego uwagę przyciągnęła zguba pozostawiona na parkingu.

Portfel z zawartością

Po zakończonych zakupach w Biedronce zauważył portfel. W środku znajdowały się dokumenty, karta bankomatowa, legitymacja dziecka oraz gotówka. Około 150 złotych.

- Kiedy znalazłem portfel, od razu sprawdziłem, czy w środku są jakieś dokumenty, które pozwolą ustalić właściciela. Były tam dokumenty, karta bankomatowa, legitymacja dziecka i pieniądze. Wiadomo, że człowiek może pomyśleć o tym, żeby po prostu oddać znalezioną rzecz na policję, ale pomyślałem, że spróbuję wcześniej sam znaleźć tę osobę. Szczególnie że w portfelu były dokumenty, których utrata może oznaczać sporo kłopotów - mówi Przemysław Makowski.

Szybka akcja

Z pomocą przyszły informacje znajdujące się w portfelu oraz media społecznościowe. Jak się okazało, właścicielką zguby była pani Bernadetta z Dębowej Kłody w powiecie parczewskim. Makowski skorzystał z Facebooka i próbował dotrzeć do kobiety, której nazwisko znajdowało się w dokumentach.

Przemysław Makowski z Lublina ze znalezioną zgubą postanowił zrobić to, co - jak sam mówi - podpowiadał mu zwykły odruch. Dzięki jego determinacji oraz pomocy internetu portfel wraz z całą zawartością wrócił do właścicielki

Wiedząc już, z jakiej miejscowości pochodzi właścicielka portfela, postanowił poszukać kolejnego kontaktu. Zwrócił się do dziennikarza Wspólnoty, czyli do mnie - autora tego tekstu, a wśród jego znajomych odnalazł Grażynę Lamczyk, wójt gminy Dębowa Kłoda. Okazało się, że pani wójt zna Bernadettę.

Dzięki bezpośredniemu kontaktowi udało się ustalić sposób przekazania zguby.

Portfel wrócił do właścicielki

Portfel wraz z dokumentami, kartami i gotówką trafił z powrotem do pani Bernadetty. Można tylko wyobrazić sobie, jakie emocje towarzyszyły osobie, która zorientowała się, że zgubiła portfel. Dokumenty, karta bankomatowa czy legitymacja dziecka to rzeczy, których utrata wiąże się nie tylko ze stresem, ale także z koniecznością ich zastrzegania i wyrabiania nowych. Czas poświęcony na załatwienie wszystkich formalności bywa znacznie bardziej kosztowny niż sama gotówka znajdująca się w portfelu.

Nic nadzwyczajnego

Makowski podkreśla jednak, że nie zrobił niczego nadzwyczajnego. - Jeżeli znajduję czyjąś rzecz, a mam możliwość ustalenia, do kogo należy, to dlaczego miałbym tego nie zrobić? W portfelu były dokumenty i pieniądze, więc oczywiste było dla mnie, że ktoś będzie ich szukał i bardzo się martwił. Tym bardziej że chodziło o dokumenty dziecka i dane całej rodziny. Cieszę się, że udało się szybko znaleźć właścicielkę i że portfel wrócił do niej w całości. Myślę, że każdy z nas chciałby, aby w podobnej sytuacji ktoś postąpił tak samo - mówi.

Akcja w Zakopanem

To nie pierwszy raz, kiedy Makowski postanowił pomóc osobie, która zgubiła cenną rzecz. W przeszłości, podczas pobytu w Zakopanem, znalazł telefon komórkowy. Udało mu się go odblokować i w ten sposób dotrzeć do właściciela. Osoba, która zgubiła urządzenie, zgłosiła się po nie.

mp

» DODATEK TELEWIZYJNY

PIĄTEK 4 Września

TVP 1

7.00 Msza św. na Jasnej Górze **7.30** Cudowny Krucyfiks Baryczkowski **8.00** Serwis Info **8.15** Noce i dnie (11): U schyłku dnia **9.15** Ranczo (126) **10.10** Komisarz Alex (309): Zamiana miejsc **11.05** Ojciec Mateusz (252): Vistula Beach **12.00** Serwis Info **12.10** Agrobiznes **12.40** Magazyn rolniczy **13.00** Dzika granica Ameryki – północne rubieże – film dokumentalny Kanada 2020 **14.00** Splątane losy (38)

15.00 Serwis Info – magazyn
15.10 Pogoda Info
15.25 Gra słów. Krzyżówka
16.00 Dziedzictwo (1022)
17.00 Teleexpress
17.25 Jaka to melodia?
18.05 Reporterzy – magazyn
18.25 Akacjowa 38 (949)
19.30 19.30
19.55 Pytanie dnia
20.30 07 zgłoś się (21)
Morderca Kurt Rolson otrzymuje we Włoszech zlecenie specjalne. Ma zabić w Polsce Henryka Moderskiego. W podobnym celu do Polski zostaje wysłana Zofia Gambetti.
22.25 Drelich (7) – serial krym. Polska 2025
23.25 Biała odwaga – dramat wojenny Polska 2024
★★★ Reż. Marcin Koszałka, wyk. Filip Pławiak, Julian Świeżewski, Jakub Gierszał
1.30 Protektor – film sensacyjny USA 2012 ★★★
3.10 Kronika wypadków miłosnych – dramat obyczaj. Polska 1986 ★★★★
reż. Andrzej Wajda, wyk. Piotr Wawrzyńczak, Paulina Młynarska

TVP 2

5.00 Rodzinka.pl (219) **5.30** M jak miłość (1831) **6.20** Anna Dymna – spotkajmy się (443): Halina Zielonka **6.50** Barwy szczęścia (3390) **7.30** Pytanie na śniadanie – program informacyjno-publicystyczny **11.40** Operacja zdrowie (21): Bielactwo **12.15** Nabożeństwo metodystyczne. Dni Odnowy Kościoła **13.15** Panna młoda (188) **14.05** Va banque **14.35** Na sygnale (913): Byliśmy tak blisko

15.05 La Promesa – pałac tajemnic (470) – telenow. Hiszpania 2024
16.00 Koło fortuny – teleturniej, prowadzenie Agnieszka Dziekan, Błażej Stencel
16.35 Familiada – teleturniej, prowadzenie Karol Strasburger
17.20 Panna młoda (189) – serial obycz. Turcja 2024
18.15 Va banque – teleturniej, prowadz. Radosław Kotarski
18.50 Jeden z dziesięciu – teleturniej, prowadzenie Tadeusz Sznuk
19.25 Barwy szczęścia (3390, 3391) – serial Polska 2026 (odcinki powtórkowe)
20.40 Lato z Radiem i Telewizją Polską: Gołdap (powtórka)
22.50 Mazurska Noc Kabaretowa: Muszkieterowie Kabaretu – program rozrywkowy Polska 2026 (powtórka transmisji koncertu znad jeziora Czos w Mrągowie), prowadzenie Marcin Daniec, Jerzy Kryszak, Marcin „Jabbar" Wójcik
2.40 Akacjowa 38 – serial obyczaj. Hiszpania 2026

Polsat

5.40 Telezakupy TV Okazje – program promocyjno-reklamowy **6.00** Nowy dzień – magazyn informacyjny **8.00** Halo tu Polsat – program informacyjno-publicystyczny **11.50** Ewa gotuje (576) – poradnikowy magazyn kulinarny Ewy Wachowicz **12.25** Gliniarze Śląsk (4): Szafir – serial kryminalny Polska 2026 **13.25** Gliniarze (950, 951) – serial fabularno-dokumentalny Polska 2024

15.30 Wydarzenia
15.50 Pogoda
15.55 Gliniarze (1220)
Dochodzi do zabójstwa dilera narkotyków. Policja podejrzewa gang, ale trafia na inny, zaskakujący trop. Kuzynka Adama chce uczyć się w jego szkole samoobrony dla kobiet.
16.55 Gliniarze Śląsk (5): Krwawe gody – serial krym.
18.00 Pierwsza miłość (4241) – serial Polska 2026
18.50 Wydarzenia
19.15 Gość „Wydarzeń"
19.25 Wypasiona Kuchnia (5) – serial kom. Polska 2026
19.55 Twoja twarz brzmi znajomo (226) – program rozrywkowy Polska 2026
22.15 Mumia – film sensacyjny USA/Chiny/Japonia 2017 ★★★
Reż. Alex Kurtzman, wyk. Tom Cruise, Russell Crowe, Annabelle Wallis
0.45 Kontakt – film sf USA 1997 ★★★★
reż. Robert Zemeckis
4.00 Ewa gotuje (568) – magazyn kulinarny Ewy Wachowicz
4.40 Disco gramy!

TVN

5.00 Zamieszkać na plaży (1) **5.40** Uwaga! (8079) **5.55** Ukryta prawda (1465) **6.50** Kuchenne rewolucje: Restauracja „Stary Młyn", Łomża **7.45** Dzień Dobry TVN – program informacyjno-publicystyczny **11.25** Kuchenne rewolucje: Restauracja „Cudnie", Puławy / Restauracja „Pizza Bella", Ustroń **13.40** Ukryta prawda (1604-1605, 1753) – serial fabularno-dokumentalny Polska 2024

16.50 Szpital św. Anny (134) – serial obycz. Polska 2026
17.55 Detektywi (335)
19.00 Fakty
19.35 Raport US Open
19.50 Uwaga! – magazyn
20.00 Twisters – film sensacyjny USA/Japonia 2024 ★★★
Reż. Lee Isaac Chung, wyk. Daisy Edgar-Jones, Glen Powell, Anthony Ramos
22.35 Ciche miejsce: Dzień pierwszy – thriller USA 2024 ★★★
Reż. Michael Sarnoski, wyk. Lupita Nyong'o, Joseph Quinn, Alex Wolff
Podróż Sam do Nowego Jorku zamienia się w koszmar, gdy miasto atakują istoty polujące na dźwięk. Walczy o przetrwanie w świecie, gdzie każdy odgłos może sprowadzić śmierć.
0.45 Chłopaki nie płaczą – komedia Polska 2000 ★★★
Reż. Olaf Lubaszenko, wyk. Maciej Stuhr, Cezary Pazura, Michał Milowicz
2.55 Kuba Wojewódzki (1) – talk show Polska 2026
4.00 Uwaga! – magazyn
4.20 Nauka jazdy (23)

TVN 7

6.50 Szkoła (426.427) **8.45** Ukryta prawda (1378, 1525, 1526) **11.50** W-11 Wydział Śledczy (661-663) **13.55** Kryminalni (4) **15.00** Szpital (862, 963) **17.00** Sędzia Anna Maria Wesołowska (547) **18.00** SOS. Ekipy w akcji (58) **19.00** Ukryta prawda (1679) **20.00** ★★★ Jak stracić chłopaka w 10 dni – kom. USA/Niemcy 2003, reż. Donald Petrie, wyk. Kate Hudson, Matthew McConaughey **22.35** ★★★ Monte Carlo – kom. Węgry/USA 2011, reż. Thomas Bezucha, wyk. Selena Gomez **0.50** Hotel Paradise (6) **1.50** Miasta, w których straszy (5) **2.50** Fachowcy (1)

TVP Kultura

10.45 ★★★★★ Dyktator – kom. USA 1940 **13.05** Kuba – film dok. **14.35** „W Polskę idziemy..." czyli jubileusz Wiesława Gołasa cz. 1 **15.45** ★★★ Wyjazd służbowy – film obyczaj. Polska 1976 **16.40** Polskie drogi (8) **18.25** Video Killed the Radio Star (25) **18.55** Rawhide (58) **20.00** ★★★ Trzej muszkieterowie: D'Artagnan – film przyg. Fr./Niemcy/Hiszp./Belgia 2023 **22.10** Kroniki Sherlocka Holmesa (2) **23.10** ★★★★ Kobiety i XX wiek – kom. USA 2016, reż. Mike Mills, wyk. Annette Bening, Greta Gerwig

TVP Sport

10.00 Koszykówka: Eliminacje Mistrzostw Świata (m): Polska – Niemcy **12.00** Sporty wodne: Mistrzostwa Europy w Paryżu **13.55** Lekkie Gadki **15.00** Ronaldinho Show: Polska – Brazylia **16.55** Piłka nożna: MŚ w Kan., Meks. i USA: 1/2 fin., o 3.m. i finał **17.55** (L) Piłka nożna: Pogoń Grodzisk Maz. – Warta Poznań **20.05** Polskie trio z FC Porto **20.30** Studio **20.55** (L) Piłka nożna: Bruk-Bet Termalica Nieciecza – Lechia Gdańsk **23.30** Sportowy wieczór **0.00** Boks: RKB Wisłok 1995 Rzeszów – Golden Team Nowy Sącz

TV 4

6.00 Strażnik Teksasu (15, 16) **8.00** Bogaty dom – biedny dom (127) **9.00** Policjantki i policjanci (594-596) **11.55** Na ratunek 112 (1079, 1080) **12.55** Trudne sprawy (878-880) **15.55** Policjantki i policjanci (1439) **17.00** Trudne sprawy (1356) **18.00** Łowcy skarbów. Kto da więcej (77) **19.00** Wypasiona Kuchnia **19.05** Policjantki i policjanci (1440) **20.15** Gwiazdy kabaretu (182, 179) **22.20** ★★★ Reakcja łańcuchowa – thriller USA 1996, reż. Andrew Davis, wyk. Keanu Reeves, Morgan Freeman, Rachel Weisz **0.35** Opowiem ci o zbrodni (1-4)

TV Trwam

12.20 Głos serca (93) **13.05** Wilamowice – Kult św. arcybiskupa Józefa Bilczewskiego **13.30** Msza święta z Jasnej Góry **14.30** Drzwi do lasu **15.00** Modlitwa w Godzinie Miłosierdzia **15.20** Mocni w wierze **16.10** Natura obiektywnie **16.40** Post Scriptum **17.10** Fatima – miejsce wybrane przez Maryję **17.30** Łączy nas historia **18.15** Westerplatte młodych **19.00** Warto zauważyć... w mijającym tygodniu **19.30** Historie Starego Testamentu **19.45** Modlitwa z tel. udziałem dzieci **20.00** Informacje **20.20** Różaniec

TV Puls

8.00 Kobra – oddział specjalny (2, 3) **10.00** Zaklinaczka duchów (84) **11.00** Kotka (23) **12.00** Nie igraj z aniołem (154) **13.00** Wspaniałe stulecie (88) **14.00** Kurierzy (73) **15.00** Lombard. Życie pod zastaw (728, 729) **17.00** Kurierzy (74) **18.00** Lombard. Życie pod zastaw (1013, 1014) **20.00** ★★ W potrzasku – film sens. USA 2020 **21.50** ★★★ Liberator – film sensac. USA/Francja 1992 **23.55** ★★ Snajper 2 – film sensac. USA/Węgry 2002 **1.35** Menu na miarę (9, 10) **3.00** Lombard. Życie pod zastaw (1009)

★★★★★ koniecznie ★★★★ zdecydowanie tak ★★★ możesz ★★ nie musisz ★ zdecydowanie nie (L) na żywo

DVB-T stacje dostępne w naziemnej telewizji cyfrowej

REG

eprasa.pl 3923f37bcc

SOBOTA 5 Września

TVP 1

7.00 Msza św. na Jasnej Górze **7.40** Rok w ogrodzie **8.05** Rok w ogrodzie extra **8.20** Pełnosprawni (668) **8.50** Ranczo (127): Dominator **9.50** Komisarz Alex (310): Psi przyjaciel **10.50** Ojciec Mateusz (253): UFO **11.45** Dobre strony (4) **12.00** ★★★★ El Dorado – western USA 1966, reż. Howard Hawks, wyk. John Wayne, James Caan, Robert Mitchum **14.25** Okrasa łamie przepisy (315)

15.00 Skrót z konferencji Jesień 2026 – reportaż
15.55 (L) Piłka nożna: Mecz Legend w Chorzowie: Polska – Anglia
16.50 Teleexpress (w przerwie)
17.00 (L) Piłka nożna: Mecz Legend w Chorzowie: Polska – Anglia
18.40 Jaka to melodia?
19.30 19.30
19.55 Pytanie dnia
20.25 Komisarz Alex (321) Alex i Artur spędzają czas nad Wisłą. Niezwykłe zachowanie psa zwraca uwagę opiekuna. Kilka dni później nad rzeką zostają odnalezione zwłoki 31-letniego Arkadiusza.
21.25 Jedno życie ★★★★ – film biograf. W. Bryt./Czechy/Australia/USA 2023 Reż. James Hawes, wyk. Anthony Hopkins, Helena Bonham Carter
23.25 Filip – dramat wojenny ★★★★ Polska 2022 Reż. Michał Kwieciński, wyk. Eryk Kulm, Victor Meutelet, Caroline Hartig
1.35 Biała odwaga – dramat ★★★ wojenny Polska 2024

TVP 2

5.15 Barwy szczęścia (3387, 3388) **6.25** M jak miłość (1935) – serial Polska 2026 **7.30** Pytanie na śniadanie – program informacyjno-publicystyczny **11.20** Górna półka smaku (2) – magazyn kulinarny **11.55** Zmiennicy (15): Nasz najdroższy – serial komediowy Polska 1986 **13.05** Panna młoda (189) – serial obyczajowy Turcja 2024 **14.00** Familiada – teleturniej **14.35** Koło fortuny – teleturniej

15.15 Szansa na sukces. Opole 2026: Poparzeni Kawą Trzy
16.20 Na dobre i na złe (995) (odcinek powtórkowy)
17.20 Panna młoda (190) – serial obycz. Turcja 2024
18.15 Omnibus – szybcy i mądrzy – teleturniej
19.10 Słowo na niedzielę
19.25 Rodzinka.pl (316): Acani – serial kom. Polska 2026 Kuba chce zaimponować Soni. Kacper daje lekcję bratu. Tomkowi wydaje się, że Magdzie odeszły wody. Przyjaciele świętują imieniny Natalii, Ludwik pogodził się z Markiem. Viola demaskuje Natalię. Paula odwiedza Kacpra.
20.00 Lato z Radiem i Telewizją Polską: Białe Błota – koncert Polska 2026
22.15 Gabi Drzewiecka zaprasza
23.15 Bezpieczna przystań ★★★ – melodramat USA 2013 Reż. Lasse Hallström, wyk. Julianne Hough, Irene Ziegler, Jon Kohler
1.15 Wszystko, co kocham ★★★★ – dram. obycz. Polska 2009
2.55 Akacjowa 38
4.40 Barwy szczęścia (3389)

Polsat

5.25 Telezakupy TV Okazje **6.00** Nowy dzień **8.00** Halo tu Polsat – program informacyjno-publicystyczny **11.25** Nasz nowy dom (372) **12.45** ★ Małolaty na obozie – komedia USA 2007, reż. Fred Savage, wyk. Cuba Gooding Jr., Lochlyn Munro **14.45** ★★★ Maska Zorro – film przyg. USA/Meksyk 1998, reż. Martin Campbell, wyk. Antonio Banderas, Catherine Zeta-Jones, Anthony Hopkins

17.30 Awantura o kasę
18.50 Wydarzenia
19.15 Prezydenci i premierzy
19.25 Wypasiona Kuchnia (6) – serial kom. Polska 2026
19.55 Kabaret na żywo. Młodzi i moralni. Nad mętną rzeką: Kabaret Skeczów Meczących. 20-lecie. Jeszcze nigdy nie było tak dobrze – prog. rozrywkowy
22.00 Szklana pułapka 5 ★★★ – film sensacyjny USA/Kanada 2013 Reż. John Moore, wyk. Bruce Willis, Jai Courtney, Sebastian Koch
0.05 Ciemniejsza strona Greya ★★ – melodramat USA 2017 Reż. James Foley, wyk. Dakota Johnson, Jamie Dornan, Kim Basinger Związek Christiana i Any przechodzi w kolejną fazę. Próby odbudowania relacji i zyskania spokoju torpedują postacie z przeszłości mężczyzny, które pojawiają się w niespodziewanych okolicznościach.
2.45 Pitch Perfect 3 – komedia ★★★ muzyczna USA/Chiny 2017
4.40 Disco gramy!

TVN

5.40 Uwaga! (8080) **5.55** Ukryta prawda (1466) – serial fab.-dokum. Polska 2023 **6.50** Kobieta na krańcu świata (1) – prowadzenie Martyna Wojciechowska **7.45** Dzień Dobry TVN – program informacyjno-publicystyczny **11.30** Dobrze zrobione w domu (3) – magazyn poradnikowy **11.40** Na Wspólnej (4268-4271) **13.20** The Floor. VIP Challenge (1) – teleturniej Polska 2026, prowadz. Mikołaj Roznerski

15.40 Lara Croft: Tomb Raider ★★★ – film przygodowy USA/W. Bryt./Jap./Niemcy 2001 Reż. Simon West, wyk. Angelina Jolie, Jon Voight, Iain Glen, Daniel Craig
17.55 Taskmaster – teleturniej
19.00 Fakty
19.35 Raport US Open – magazyn
19.45 Azja Express (1) – reality show Polska 2026
21.35 Bohemian Rhapsody ★★★★ – film biograficzny USA/W. Bryt. 2018 Reż. Bryan Singer, wyk. Rami Malek, Lucy Boynton, Gwilym Lee
0.15 Strażnicy ★★★★ – film akcji USA 2009 Reż. Zack Snyder, wyk. Jackie Earle Haley, Malin Åkerman, Billy Crudup Światu zagraża III wojna światowa. Działalność superbohaterów, którzy odgrywali role strażników pokoju, zostaje zakazana. Gdy jeden z herosów zostaje zamordowany, pozostali szukają zabójcy.
3.40 Uwaga! – magazyn
4.00 Młode gliny (3) – serial kryminalny Polska 2026

TVN 7

6.05 Wiza na miłość: pierwsze spotkanie (19) **7.00** New Looney Tunes (36, 37) **7.30** ★★★ Chłopiec i wilk – kom. Belg./Fr. 2019 **9.15** Ukryta prawda (1517, 1518) **11.20** Mówię Wam (3) **12.35** Ukryta prawda (1519, 1672) **14.10** Szpital św. Anny (53, 54) **16.10** Detektywi (118) **17.15** ★★★ Fantastyczne zwierzęta: Zbrodnie Grindelwalda – film fant. W. Bryt./USA 2018 **20.00** ★★ Geosztorm – film sens. USA/Hongk. 2017 **22.30** ★ Heroski – film przyg. USA/W. Bryt. 2023 **0.10** ★★★ Wydział pościgowy – thriller USA 1998, reż. Stuart Baird, wyk. Tommy L. Jones

TVP Kultura

10.55 Kosmos 1999 (27) **12.00** 23. Festiwal Kultury Żydowskiej Warszawa Singera **12.35** Hollywoodzki remake (1) **13.40** ★★★ U Pana Boga za miedzą – kom. obycz. Polska 2009 **15.45** Alternatywy 4 (4) **17.00** Tamte lata, tamte dni (54) **17.40** ★★★★★ Dyktator – komediodr. USA 1940, reż. Charles Chaplin **20.00** ★★★★ Słodziak – dram. USA 2019, reż. Alma Har'el, wyk. Shia LaBeouf **21.45** Klub Jazzowy **23.00** ★★★ Trzej muszkieterowie: D'Artagnan – film przyg. Fr./Niemcy/Hiszp./Belgia 2023

TVP Sport

10.30 Puchar Europy Strongman w Krynicy-Zdroju **11.30** Polska Liga Żeglarska: Ekstraklasa R3 Gdynia **11.55 (L)** Piłka nożna: Podhale Nowy Targ – Sandecja Nowy Sącz **14.15** Studio **14.55 (L)** Piłka nożna: Mistrzostwa Świata kobiet do lat 20: Polska – Argentyna **17.35** Lekkie Gadki **18.35** Studio sport **18.55 (L)** Żużel: TAURON Indywidualne ME w Güstrowie **22.05** Sportowy wieczór **22.40** Piłka nożna: Mecz Legend w Chorzowie: Polska – Anglia **0.45** Boks: Adam Azim – Steve Claggett

TV 4

6.00 Łowcy skarbów. Kto da więcej (209) **7.00** Galileo (1147, 1148) **9.05** #JesteśmyDlaDzieci (343) **9.30** Galileo (1149, 1194, 1195) **12.30** Mini Galileo (172) **12.55** Paddington – film anim. Wielka Brytania/Francja 2014, reż. Paul King, dub. Maja Ostaszewska, Jolanta Fraszyńska, Teresa Lipowska **14.55** Policjantki i policjanci (1426-1429) **19.00** Wypasiona Kuchnia **19.05** Policjantki i policjanci (1430) – serial obyczajowy Polska 2026 **20.05** Sprawiedliwi – wydział kryminalny (1040-1043) – serial kryminalny Polska 2026 **0.15** Gwiazdy kabaretu (58, 59)

TV Trwam

12.03 Informacje **12.20** Warto zauważyć... w mijającym tygodniu **12.50** Natura obiektywnie **13.30** Msza święta z Jasnej Góry **14.45** Jak wygrać małżeństwo? **15.00** Dzielna niewiasta **15.15** Mateczniki polskości **15.30** Wierzę w Boga **16.10** Historia PL **17.00** Różaniec na wodzie **17.30** Przełamując bariery **18.05** Informacje **18.15** W naszej rodzinie **19.30** Manna z nieba **19.45** Modlitwa z tel. udziałem dzieci **20.00** Informacje **20.20** Różaniec **21.00** Apel Jasnogórski **21.40** Polski punkt widzenia

TV Puls

5.00 Dyżur (36, 37) **6.00** Kobra – oddział specjalny (17-18, 1) **9.00** Taki jest świat (35) **9.25** Boso przez świat (66) **10.00** Lombard. Życie pod zastaw (721, 723, 725, 727, 729, 1010-1014) **20.00** ★★★ Liberator II – film sens. USA 1995, reż. Geoff Murphy, wyk. Steven Seagal, Katherine Heigl **22.05** ★★★ Elita zabójców – thriller W. Bryt./Australia/USA 2011, reż. Gary McKendry, wyk. Jason Statham **0.35** ★★★ Akt zemsty – film sens. USA/Bułgaria 2017, reż. Isaac Florentine, wyk. Antonio Banderas **2.15** Dyżur (39)

★★★★★ koniecznie ★★★★ zdecydowanie tak ★★★ możesz ★★ nie musisz ★ zdecydowanie nie **(L)** na żywo

DVB-T stacje dostępne w naziemnej telewizji cyfrowej

NIEDZIELA 6 Września

TVP 1

6.55 Słowo na niedzielę **7.00** Msza święta w Krakowie Łagiewnikach **8.00** Tydzień **8.30** Pociąg do Polski (1) – serial dokumentalny Polska 2026 **9.10** U Pana Boga w ogródku (1) **10.05** Komisarz Alex (321): Alex to widział **11.00** Święto Dziękczynienia za Plony na Jasnej Górze **13.30** Między ziemią a niebem **14.00** Skrót z konferencji Jesień 2026 **14.30** Lalka (1): Powrót

16.00 Zaraz wracam (136, 137)
17.00 Teleexpress
17.35 Daję słowo – Maciej Orłoś: Krzysztof Cugowski
18.40 Jaka to melodia?
19.30 19.30
19.55 Pytanie dnia
20.25 Gra z Cieniem (14) Ucieczka więźniarek z Olkusza wstrząsa strukturami aparatu bezpieczeństwa. Ranny Kosek podstępem opuszcza szpital i wyrusza tropem Heleny, sam stając się celem obławy prowadzonej przez milicję.
21.25 Rolnik szuka żony (1) – reality show Polska 2026
22.20 Rolnik szuka żony. Odwiedziny – serial dokumentalny Polska 2026
22.45 Matki równoległe ★★★★ – dramat obyczaj. Hiszpania/Fr./USA 2021 Reż. Pedro Almodóvar, wyk. Penélope Cruz, Milena Smit, Aitana Sánchez-Gijón
1.00 Dewajtis (7)
1.55 Jedno życie ★★★★ – film biograf. W. Bryt./Czechy/Australia/USA 2023
3.55 Jaka to melodia?

TVP 2

5.10 Barwy szczęścia (3390, 3391) **6.25** M jak miłość (1936) **7.30** Pytanie na śniadanie – program informacyjno-publicystyczny **11.00** Jak to się mówi, czyli Kasia u Bralczyka **11.45** Lato z Radiem i Telewizją Polską: Białe Błota (powtórka transmisji koncertu) **14.00** Familiada – teleturniej, prowadzenie Karol Strasburger **14.35** Koło fortuny – teleturniej, prowadzenie Norbert Dudziuk

15.10 Szansa na sukces. Opole 2027: Reni Jusis
16.10 Europa da się lubić – nowe pokolenie (1) – teleturniej Polska 2026
17.15 Tak to leciało! – teleturniej
18.15 Omnibus – szybcy i mądrzy – teleturniej
19.10 Kocham Cię, Polsko! – quiz wiedzy o Polsce
20.40 Siedmiu wspaniałych ★★★ – western USA/Australia 2016 Reż. Antoine Fuqua, wyk. Denzel Washington, Chris Pratt, Ethan Hawke
23.00 Boska Florence – komedia ★★★★ W. Bryt./USA/Francja 2016 Reż. Stephen Frears, wyk. Meryl Streep, Hugh Grant, Simon Helberg
1.00 Będziemy mieszkać razem (1) – serial sensacyjny Polska 2023
2.00 Bezpieczna przystań ★★★ – melodramat USA 2013 Reż. Lasse Hallström, wyk. Julianne Hough, Irene Ziegler, Jon Kohler
3.55 Rodzinka.pl
4.35 Na dobre i na złe (929): Życie po śmierci

Polsat

5.25 Telezakupy TV Okazje – program promocyjno-reklamowy **6.00** Nowy dzień – magazyn informacyjny **8.00** Halo tu Polsat – program informacyjno-publicystyczny **11.30** Nasz nowy dom (373) – reality show Polska 2026 **12.50** ★★★★ Kopciuszek – film familijny USA 2015, reż. Kenneth Branagh, wyk. Lily James, Cate Blanchett, Helena Bonham Carter, Derek Jacobi, Sophie Mcshera

15.15 Twoja twarz brzmi znajomo – program rozrywkowy Polska 2026
17.30 Awantura o kasę – teleturniej, prowadzenie Krzysztof Ibisz
18.50 Wydarzenia
19.10 Wypasiona Kuchnia (7) – serial kom. Polska 2026
19.35 Być gwiazdą
19.55 Dancing with the Stars. Taniec z gwiazdami – prowadzenie Paulina Sykut-Jeżyna, Krzysztof Ibisz
22.55 Raj dla par ★★★ – komedia USA 2009 Reż. Peter Billingsley, wyk. Vince Vaughn, Jason Bateman, Jon Favreau Jason i Cynthia rozważają rozwód. Ostatnią szansę widzą w terapii na wyspie na południowym Pacyfiku. Postanawiają namówić do wyjazdu trzy inne pary.
1.15 Zostań, jeśli kochasz ★★★ – melodramat USA 2014 Reż. R.J. Cutler, wyk. Chloë Grace Moretz, Mireille Enos, Joshua Leonard
3.40 Świat według Kiepskich (406): Stan wyjątkowy

TVN

5.05 Nauka jazdy (24) **5.40** Uwaga! (7737) **5.55** Ukryta prawda (1467) – serial fabul.-dokument. Polska 2023 **6.50** Kuchenne rewolucje: Gliwice – Pierwsza Polka **7.45** Dzień Dobry TVN – program informacyjno-publicystyczny **11.30** Kobieta na krańcu świata (2) – prowadzenie Martyna Wojciechowska **12.40** Co za tydzień (1259) – magazyn **13.15** Azja Express (1) – reality show Polska 2026

15.00 Faceci od kuchni ★★★ – kom. Francja/Hiszp. 2012 Reż. Daniel Cohen, wyk. Michaël Youn, Jean Reno, Raphaëlle Agogué
16.45 Co mi zrobisz, jak mnie złapiesz ★★★★ – kom. Polska 1978 Reż. Stanisław Bareja, wyk. Krzysztof Kowalewski, Bronisław Pawlik, Stanisław Tym, Ewa Wiśniewska
19.00 Fakty
19.35 Raport US Open – magazyn
19.45 MasterChef – show
21.25 Chłopaki nie płaczą ★★★ – komedia Polska 2000 Reż. Olaf Lubaszenko, wyk. Maciej Stuhr, Cezary Pazura, Michał Milowicz
23.30 Sposób na teściową ★★★ – komedia romantyczna USA/Niemcy 2005 Reż. Robert Luketic, wyk. Jennifer Lopez, Jane Fonda, Michael Vartan
1.40 Uwaga! – magazyn
2.00 Superwizjer
2.35 Klara (1, 2) – serial komed. Polska 2024
3.55 CSI: Kryminalne zagadki Las Vegas (3): Nadgodziny
4.55 Nauka jazdy

TVN 7

7.00 New Looney Tunes (38-40) **7.45** ★★★ Karol – papież, który pozostał człowiekiem (2) – film biogr. Wł./Polska/Kan. 2006 **9.55** Top Model (1) **11.30** Ukryta prawda (1520-1522) **14.40** Szpital św. Anny (55, 56) **16.45** Detektywi (119) **17.50** ★★★ Maska – kom. USA 1994, reż. Chuck Russell, wyk. Jim Carrey **20.00** ★★★★ Mission: Impossible – Dead Reckoning – film sens. USA 2023, reż. Christopher McQuarrie, wyk. Tom Cruise **23.25** ★★★ Morderstwo w Białym Domu – film sensac. USA 1997, reż. Dwight H. Little, wyk. Wesley Snipes

TVP Kultura

9.05 Wnuczka Anisy. Śladami starowierów **9.35** Przystań nad Biblią **9.50** TBA **11.05** Kosmos 1999 (28) **12.10** Teatr TV: Biała – Polska 1960, reż. Adam Hanuszkiewicz **13.20** Program studyjny **14.25** ★★★ Ostatnia walka Apacza – western USA 1954 **16.00** Alternatywy 4 (5) **17.15** Studio Kultura – niedziela z... **18.05** ★★★ Złoto dezerterów – kom. Polska 1998 **20.20** ★★★★ Pokój z widokiem – dramat W. Bryt. 1986 **22.25** Porozmawiajmy szczerze (21) **23.05** Zniknąć bez śladu – film dok. Niemcy/Jap. 2024

TVP Sport

8.25 Piłka nożna: Miedź Legnica – Chrobry Głogów **10.30** Futbol totalny **11.45 (L)** Jeździectwo: MP w skokach przez przeszkody w Jaszkowie **14.15** Studio **14.25 (L)** Piłka nożna: Arka Gdynia – ŁKS Łódź **16.30** Studio **16.55 (L)** Piłka nożna: Polonia Bytom – Podbeskidzie Bielsko-Biała **19.05** Piłka nożna: Puchar Niemiec – podsumowanie **20.10 (L)** Piłka nożna: Jagiellonia Białystok – Śląsk Wrocław **22.15** Studio **22.45** Sportowy wieczór **23.20** Żużel: TAURON Indywidualne Mistrzostwa Europy w Güstrowie

TV 4

6.00 Łowcy skarbów. Kto da więcej (210) **6.55** Dawni budowniczowie. Rzeźbiarze z Wyspy Wielkanocnej **8.05** Zamki krzyżowców: budowle nie do zdobycia **9.20** Galileo (1206, 1207) **11.30** ★★★ Ace Ventura: Zew natury – kom. USA 1995 **13.15** ★★★ Reakcja łańcuchowa – thriller USA 1996 **15.45** ★★★ Next – film sens. USA 2007 **17.50** Uroczysko (199-202) **20.00** Wypasiona Kuchnia **20.05** Sprawiedliwi. Trójmiasto (157-160) **0.20** STOP Drogówka (376) **1.20** Wyspa kanibali **2.30** Dzieci-żołnierze. Historia niemieckiego obozu jenieckiego w Attichy

TV Trwam

9.30 Msza święta z Jasnej Góry **10.30** Spór o Morskie Oko **11.00** Głos serca (94) **11.45** Solidarność – narodziny wolności **12.00** Anioł Pański z Ojcem Świętym Leonem XIV **12.15** Papież Polak do rodaków **12.55** Teraz i w godzinę śmierci **14.45** Muzyczne chwile **15.00** Wieś to też Polska **16.10** Koncert życzeń **17.00** Zgubić z oczu brzeg **17.30** Sól Ziemi **18.15** Rozmowy niedokończone **19.30** Baśniowy teatr lalek **20.20** Różaniec **21.00** Apel Jasnogórski **22.00** Mocni Jego mocą **22.30** Muzyczne chwile

TV Puls

6.25 Kobra – oddział specjalny (2) **6.55** Don Matteo: Boski detektyw (15, 16) **9.05** Kurierzy (70, 71) **11.15** ★★★ Wyspa piratów – film akcji USA/Fr./Wł./Niemcy 1995 **13.45** ★★★ Johnny English: reaktywacja – kom. W. Bryt./USA/Fr. 2011 **15.55** ★★ Zięć prawie idealny – kom. Fr./Belg. 2024 **17.50** ★★★ Goście, goście – komedia Fr. 1993 **20.00** ★★★ Niezniszczalna – film sens. USA/W. Bryt. 2024 **22.10** ★★★ Peacemaker – film sens. USA 1997 **0.55** ★★★ Godziny szczytu III – kom. USA/Niemcy 2007

★★★★★ koniecznie ★★★★ zdecydowanie tak ★★★ możesz ★★ nie musisz ★ zdecydowanie nie **(L)** na żywo

DVB-T stacje dostępne w naziemnej telewizji cyfrowej

REG

eprasa.pl 3923f37bcc

PONIEDZIAŁEK 7 Września

TVP 1

7.00 Msza święta na Jasnej Górze **7.30** Studio Raban **8.00** Serwis Info **8.15** Noce i dnie (12): A potem nastąpi noc **9.20** Ranczo (128): Klauzula sumienia **10.15** Komisarz Alex (311): Skarpetki Leona **11.05** Ojciec Mateusz (254): Gang Buciaruka **12.00** Serwis Info **12.10** Agrobiznes **12.40** Rok w ogrodzie extra **12.55** Przerażająca tajemnica kwiatów – film dokument. **14.00** Splątane losy (39)

15.00 Serwis Info – magazyn
15.10 Reporterzy – magazyn
15.35 Gra słów. Krzyżówka
16.00 Dziedzictwo (1023)
17.00 Teleexpress
17.25 Jaka to melodia?
18.05 Klan (4727)
18.40 Akacjowa 38 (950)
19.30 19.30
19.55 Pytanie dnia
20.30 Felicita (1) – serial obycz. Polska/Włochy 2026 Reż. Makary Janowski, wyk. Laura Breszka, Klementyna Karnkowska, Dawid Ogrodnik
20.55 Teatr TV: Król Maciuś Pierwszy – spektakl Polska 2026
22.20 Postscriptum: Król Maciuś Pierwszy – magazyn
22.50 Konstruktorzy z Ground Zero – film dok. USA 2024 Specjaliści z narażeniem zdrowia zabezpieczali teren katastrofy. Ustabilizowali tysiące uszkodzonych budynków i zapobiegli zalaniu nowojorskiego metra
23.55 Balans bieli – magazyn
0.35 Filip – dramat wojenny ★★★★ Polska 2022
3.25 Raport specjalny

TVP 2

5.30 M jak miłość (1832) **6.20** Rodzina (nie od) święta – program religijny **6.55** Barwy szczęścia (3391) **7.30** Pytanie na śniadanie – program informacyjno-publicystyczny **11.50** Okrasa łamie przepisy (315): Smak jesiennej maliny **12.30** Koło fortuny – teleturniej **13.15** Panna młoda (190) – serial obyczajowy Turcja 2024 **14.05** Va banque – teleturniej **14.35** Na sygnale (914): Z hukiem!

15.05 La Promesa – pałac tajemnic (471) – telenowela Hiszpania 2023
16.00 Koło fortuny – teleturniej
16.35 Familiada – teleturniej
17.20 Panna młoda (191) – serial obycz. Turcja 2024
18.15 Va banque – teleturniej
18.50 Jeden z dziesięciu
19.25 Barwy szczęścia (3391, 3392) (odcinki powtórkowe)
20.40 Kulisy „M jak miłość"
20.50 M jak miłość (1937) – serial Polska 2026
21.50 Na sygnale (915, 916): Przypadek beznadziejny / Do wesela się zagoi – serial obycz. Polska 2026
22.55 Matlock (11-opis, 12) Problemy Olympii i Juliana nasilają się. Reprezentują przeciwne strony w sprawie o opiekę nad dzieckiem. Matty wykorzystuje system bezpieczeństwa firmy na swoją korzyść.
0.35 Zaślubiona (1) – serial obyczaj. Włochy 2022
1.50 Boska Florence – komedia ★★★★ W. Bryt./USA/Francja 2016
3.50 Rodzinka.pl
4.35 Na dobre i na złe (930)

Polsat

5.25 Telezakupy TV Okazje – program reklamowy **6.00** Nowy dzień – program informacyjno-publicystycznyn **9.10** Malanowski i Partnerzy (424): Splamiony mundur **9.40** Wypasiona Kuchnia (4) **9.45** Malanowski i Partnerzy (425): Miłość ojca **10.15** Dlaczego ja? **12.20** Gliniarze Śląsk (5): Krwawe gody – serial krym. Polska 2026 **13.20** Gliniarze (952, 953): Czas zemsty / Rodzinna omerta

15.30 Wydarzenia
15.50 Pogoda
15.55 Gliniarze (1221)
16.55 Gliniarze Śląsk (6): Pieniądze to nie wszystko – serial krym. Polska 2026 Dochodzi do porwania żony milionera. Śledczy odkrywają, że sprawa ma związek z mroczną przeszłością mężczyzny i stają przed poważnym dylematem.
18.00 Pierwsza miłość (4242)
18.50 Wydarzenia
19.15 Gość „Wydarzeń"
19.25 Wypasiona Kuchnia (8)
19.55 Milionerzy – teleturniej
20.25 Jurasic World: Dominion ★★★ – thriller USA/Chiny/Malta/Japonia 2022 Reż. Colin Trevorrow, wyk. Chris Pratt, Bryce Dallas Howard, Laura Dern
23.40 Odwet – film sensacyjny ★★★ USA/Niemcy 2003 Reż. F. Gary Gray, wyk. Vin Diesel, Larenz Tate, Timothy Olyphant
2.00 Nieobliczalny – film sens. ★★ USA/W. Bryt./Rum. 2006
4.05 Kabaretowa Ekstraklasa
4.40 Disco gramy!

TVN

5.40 Uwaga! (7738) **5.55** Ukryta prawda (1468) **6.50** Kuchenne rewolucje: Łódź, „Pizza i kebab u Pancia" **7.45** Dzień Dobry TVN – program informacyjno-publicystyczny **11.20** Doradca smaku (5) **11.30** Kuchenne rewolucje: Gliwice – Pierwsza Polka / Restauracja „Pod kamienicą", Grudziądz **13.40** Ukryta prawda (1606-1607, 1754) – serial fabularno-dokumentalny Polska 2024

16.50 Szpital św. Anny (135) – serial obycz. Polska 2026
17.55 Detektywi (336)
19.00 Fakty
19.40 Raport US Open – magazyn
19.55 Uwaga! – magazyn
20.15 Na Wspólnej (4272) – serial Polska 2026
20.50 The Floor – teleturniej
21.30 Taskmaster (2) – program rozrywkowy, prow. Adam Woronowicz, Cezary Sikora
22.40 Twisters – film sensacyjny ★★★ USA/Japonia 2024 Reż. Lee Isaac Chung, wyk. Daisy Edgar-Jones, Glen Powell, Anthony Ramos
1.05 Lara Croft: Tomb Raider ★★★ – film przygodowy USA/W. Bryt./Jap./Niemcy 2001 Reż. Simon West, wyk. Angelina Jolie, Jon Voight, Daniel Craig, Iain Glen Córka poszukiwacza skarbów, znajduje starożytny zegar – klucz do odnalezienia talizmanu, który daje władzę nad czasoprzestrzenią. Za nią podążają wysłannicy sekty Iluminatów.
3.15 Co za tydzień – magazyn
4.05 Uwaga! – magazyn
4.25 Nauka jazdy (26)

TVN 7

6.50 Szkoła (431, 432) **8.45** Ukryta prawda (1379, 1527, 1528) **11.50** W-11 Wydział Śledczy (664-666) **13.55** Detektywi (120) **15.00** Szpital (864, 865) **17.00** Sędzia Anna Maria Wesołowska (548) **18.00** SOS. Ekipy w akcji (59) **19.00** Ukryta prawda (1680) **20.00** Hotel Paradise (7) **21.00** ★★★ Starcie Tytanów – film przygodowy W. Bryt./Australia/USA 2010, reż. Louis Leterrier, wyk. Sam Worthington **23.20** ★★★ Jak stracić chłopaka w 10 dni – komedia rom. USA/Niemcy 2003, reż. Donald Petrie, wyk. Kate Hudson, Matthew McConaughey

TVP Kultura

9.00 Polskie drogi (8) **10.40** ★★★ Miasto z morza – film hist. Polska 2009, reż. Andrzej Kotkowski, wyk. Małgorzata Foremniak **12.45** Hollywoodzki remake (1) **13.45** Kosmos 1999 (27) **14.50** ★★★ Ostoja – dramat Irl./Polska 2012, reż. Norah McGettigan, wyk. Agnieszka Mandat, Jan Frycz **16.30** Polskie drogi (9) **18.10** Dobry tytuł **18.55** Rawhide (59) **20.00** ★★★ Męstwo i honor – dram. Francja 2007 **22.40** ★★★★ Pokój z widokiem – dramat W. Bryt. 1986 **0.45** Zniknąć bez śladu – film dok.

TVP Sport

9.30 Żużel: TAURON Ind. Mistrzostwa Europy w Güstrowie **11.30** Piłka nożna: Jagiellonia Białystok – Śląsk Wrocław **13.35** Piłka nożna: STS Puchar Polski: podsumowanie **15.05** Piłka nożna: Mecz jubileuszowy Legii Warszawa **16.45** Magazyn Betclic 2. Ligi **17.30** Magazyn Betclic 1. Ligi **18.55 (L)** Piłka nożna: Ruch Chorzów – Unia Skierniewice **21.00** Magazyn Betclic 1. Ligi **21.35** Gol **23.05** Sportowy wieczór **23.30** Piłka nożna: Mistrzostwa Świata kobiet do lat 20: Polska – Argentyna **1.35** Boks: Daigo Higa – Riku Masuda

TV 4

7.55 Bogaty dom – biedny dom (128) **8.55** Policjantki i policjanci (597-599) **11.55** Na ratunek 112 (1081, 1082) **12.55** Trudne sprawy (881-883) **15.55** Policjantki i policjanci (1440) **17.00** Trudne sprawy (1357) **18.00** Łowcy skarbów. Kto da więcej (78) **19.00** Policjantki i policjanci (1441) **20.00** Wypasiona Kuchnia (7) **20.05** Uroczysko (265) **20.40** Sprawiedliwi – wydział kryminalny (1044) **21.40** Sprawiedliwi. Trójmiasto (161) **22.45** Opowiem ci o zbrodni: Marta Guzowska. Dwa kasztany w kieszeni **23.10** ★★ Strzelec wyborowy – film sensac. USA 2005

TV Trwam

11.20 Stan bezpieczeństwa państwa **11.30** Warto być ojcem **11.45** Muzyczne chwile **12.20** Leśne rzeki **13.00** Dom Paderewskiego w ojczyźnie **13.30** Msza święta z Jasnej Góry **14.20** Muzyczne chwile **14.30** Wykłady z kongresu „Katolicy a cielesność" **15.00** Za Kościół i zbawienie świata **16.10** Sanktuaria polskie **16.30** Porady medyczne bonifratrów **17.00** Świadkowie **17.30** Spotkanie Rodziny Radia Maryja **20.00** Informacje **20.20** Różaniec **21.00** Apel Jasnogórski **21.40** Polski punkt widzenia **22.00** Głos serca (95)

TV Puls

8.00 Kobra – oddział specjalny (3, 4) **10.00** Zaklinaczka duchów (85) **11.00** Kotka (24) **12.00** Nie igraj z aniołem (155) **13.00** Wspaniałe stulecie (89) **14.00** Kurierzy (74) **15.00** Lombard. Życie pod zastaw (730, 731) **17.00** Kurierzy (75) **18.00** Lombard. Życie pod zastaw (1014, 1015) **20.00** ★★★ Brygada ponad prawem – film sens. Francja 2015 **21.55** ★★ Brygada ponad prawem powraca – film sens. Fr. 2023 **23.50** ★★★ Zawrotna prędkość – thriller Fr./Belg./USA 2017 **1.30** Dzielnica strachu (466)

★★★★★ koniecznie ★★★★ zdecydowanie tak ★★★ możesz ★★ nie musisz ★ zdecydowanie nie **(L)** na żywo

DVB-T stacje dostępne w naziemnej telewizji cyfrowej

WTOREK 8 Września

TVP 1

7.00 Msza św. na Jasnej Górze **7.30** Kościół z bliska **8.00** Serwis Info **8.25** Zaraz wracam (135) **9.05** Ranczo (129): Ochotnicza straż kobiet **10.00** Komisarz Alex (312): Na własną rękę **11.00** Ojciec Mateusz (255): El Greco **12.00** Serwis Info **12.10** Agrobiznes, Agropogoda **12.35** Magazyn rolniczy **12.50** Dwa pingwiny – film dokumentalny Hiszpania 2025 **14.00** Splątane losy (40)

15.00 Serwis Info – magazyn
15.10 Reporterzy – magazyn
15.35 Gra słów. Krzyżówka
16.00 Dziedzictwo (1024)
17.00 Teleexpress
17.25 Jaka to melodia?
18.05 Klan (4728)
18.40 Akacjowa 38 (951)
19.30 19.30
19.55 Pytanie dnia
20.30 Felicita (2) – serial obyczaj. Polska/Włochy Spotkanie Zośki i Giulii przebiega w napiętej atmosferze. Obecność Włoszki budzi w Zośce bolesne wspomnienia i żal do zmarłego męża. Oliwia zaprzyjaźnia się z Davidem.
21.05 Sekielski wieczorową porą – magazyn
22.10 Ludzie miasta – dramat ★★★ obyczaj. USA 1996 Reż. Harold Becker, wyk. Al Pacino, John Cusack, Bridget Fonda
0.10 Matki równoległe ★★★★ – dramat obyczaj. Hiszp./Francja/USA 2021
2.20 Film dokumentalny
3.20 Sekielski wieczorową porą – magazyn
4.35 Wykrywacz kłamstw

TVP 2

5.35 M jak miłość (1833) **6.25** Po naszamu – reportaż **6.50** Barwy szczęścia (3392) **7.30** Pytanie na śniadanie – program informacyjno-publicystyczny **11.45** Rosół polski (37) **12.25** Koło fortuny – teleturniej **13.15** Panna młoda (191) – serial obyczajowy Turcja 2024 **14.05** Va banque – teleturniej **14.35** Na sygnale (915): Przypadek beznadziejny – serial obyczajowy Polska 2026

15.05 La Promesa – pałac tajemnic (472)
16.00 Koło fortuny – teleturniej
16.35 Familiada – teleturniej
17.20 Panna młoda (192)
18.15 Va banque – teleturniej
18.50 Jeden z dziesięciu
19.25 Barwy szczęścia (3392, 3393) (odcinki powtórkowe)
20.40 Kulisy „M jak miłość"
20.50 M jak miłość (1938)
21.50 Na sygnale (917): Samochód pułapka
22.20 Berlin Ku'damm '77 (1) Czarnoskóra dziennikarka telewizyjna realizuje film dokumentalny o historii i tradycjach szkoły tańca „Galant" oraz o rodzinie Schöllacków. Towarzyszy z kamerą Caterinie, jej córkom i wnuczkom.
23.20 Jak najdalej stąd ★★★★ – dramat obyczajowy Polska/Irlandia 2020 Reż. Piotr Domalewski, wyk. Zofia Stafiej, Kinga Preis, Arkadiusz Jakubik
1.00 Siedmiu wspaniałych ★★★ – western USA/Aust. 2016
3.20 Siła kłamstwa – film dokument. Norwegia 2024
4.35 Na dobre i na złe (931)

Polsat

6.00 Nowy dzień **9.10** Malanowski i Partnerzy (426) **9.40** Wypasiona Kuchnia (5) **9.45** Malanowski i Partnerzy (427) **10.15** Dlaczego ja? (1344, 1345): La dolce vita / Kobieta oskarża lekarza o spowodowanie śmierci męża w odwecie za zgon córki **12.20** Gliniarze Śląsk (6): Pieniądze to nie wszystko **13.20** Gliniarze (954, 955): Trudna sytuacja / To nie koniec – serial fabularno-dokument. Polska 2024

15.30 Wydarzenia
15.50 Pogoda
15.55 Gliniarze (1222)
16.55 Gliniarze Śląsk (7): Milczenie jest złotem – serial krym. Polska 2026
18.00 Pierwsza miłość (4243) – serial Polska 2026
18.50 Wydarzenia
19.15 Gość „Wydarzeń"
19.25 Wypasiona Kuchnia (9) – serial kom. Polska 2026
19.55 Milionerzy – teleturniej
20.35 Kevin sam w domu ★★★★ – komedia sens. USA 1990 Reż. Chris Columbus, wyk. Macaulay Culkin, Joe Pesci, Daniel Stern
22.50 Szybcy i wściekli 5 ★★★★ – film sensacyjny USA/Brazylia/Japonia 2011 Reż. Justin Lin, wyk. Vin Diesel, Paul Walker, Jordana Brewster
1.40 Ucieczka z piekła ★★★ – film sensacyjny USA/Tajlandia 2015 Reż. John Erick Dowdle, wyk. Owen Wilson, Lake Bell, Pierce Brosnan
3.55 Ewa gotuje
4.40 Disco gramy!

TVN

5.40 Uwaga! (8081) **5.55** Ukryta prawda (1469) **6.50** Kuchenne rewolucje: Czarna Dąbrówka, „Cooking and events" **7.45** Dzień Dobry TVN – program informacyjno-publicystyczny **11.20** Doradca smaku (6) **11.30** Kuchenne rewolucje: Zakręt – „Sakartvelo" / Bistro „Smacznego", Banino **13.40** Ukryta prawda (1608-1609, 1755) – serial fabularno-dokumentalny Polska 2024

16.50 Szpital św. Anny (136) – serial obycz. Polska 2026
17.55 Detektywi (337) – serial fabularno-dokumentalny Polska 2026
19.00 Fakty
19.40 Raport US Open – magazyn
19.55 Uwaga! – magazyn
20.15 Na Wspólnej (4273) – serial Polska 2026
20.50 The Floor – teleturniej, prowadz. Mikołaj Roznerski
21.30 Kuba Wojewódzki (2) – talk show Polska 2026
22.45 Bohemian Rhapsody ★★★★ – film biograficzny USA/W. Bryt. 2018 Reż. Bryan Singer, wyk. Rami Malek, Lucy Boynton, Gwilym Lee
1.25 Superwizjer – magazyn publiystyczny
2.00 Uwaga! – magazyn publicystyczno-interwencyjny
2.20 CSI: Kryminalne zagadki Las Vegas (4): Strzał miłosierdzia – serial kryminalny USA 2009
3.20 Młode gliny (4) – serial krymialny Polska2 026
4.25 Nauka jazdy (27) – program rozr. Polska 2022

TVN 7

6.50 Szkoła (434, 435) **8.45** Ukryta prawda (1380, 1529, 1530) **11.50** W-11 Wydział Śledczy (667-669) **13.55** Detektywi (121) **15.00** Szpital (866, 867) **17.00** Sędzia Anna Maria Wesołowska (549) **18.00** Rozwód. Walka o wszystko (1) **19.00** Ukryta prawda (1681) **20.00** Hotel Paradise (8) **21.00** ★★★ Wyspa – film sensac. USA 2005, reż. Michael Bay, wyk. Ewan McGregor, Scarlett Johansson **23.50** ★★★ Smętarz dla zwierzaków – horror USA/Kan. 2019, reż. Kevin Kölsch, Dennis Widmyer, wyk. Jason Clarke **2.05** Hotel Paradise (7) **3.00** Wrota piekieł

TVP Kultura

10.40 Krzysztof Krawczyk – całe moje życie **12.30** ★★★ Ostoja – dramat Irl./Polska 2012 **14.00** Kosmos 1999 (28) **15.00** ★★★ Ostatnia walka Apacza – western USA 1954 **16.40** Polskie drogi (10) **18.20** W poszukiwaniu dobrego filmu (48) **18.55** Rawhide (60) **20.00** Teatr TV: Pozwolenie na odstrzał – Polska 1972, reż. Krzysztof Kieślowski, **21.20** ★★★★ Godland – dramat Dania/Isl./Fr. 2022 **23.50** ★★★ Męstwo i honor – dramat Francja 2007 **2.30** The Rolling Stones – życie w rytmie rocka

TVP Sport

8.30 Piłka nożna: Jagiellonia Białystok – Śląsk Wrocław **10.40** Gol **12.10** Piłka nożna: Mecz jubileuszowy Legii Warszawa **14.00** Żużel: TAURON Indywidualne ME w Güstrowie **16.00** Polska Liga Żeglarska: Ekstraklasa R3 Gdynia **16.30** Piłka kobiet **17.25** Piłka nożna: Studio **17.55 (L)** Piłka nożna: Mistrzostwa Świata kobiet do lat 20: Polska – Meksyk **20.20 (L)** Lekkoatletyka: Palio Città della Quercia **22.20** Sportowy wieczór **22.50** Piłka nożna: Mistrzostwa Świata kobiet do lat 20: Polska – Meksyk

TV 4

6.00 Strażnik Teksasu (19, 20) **7.55** Bogaty dom – biedny dom (129) **8.55** Policjantki i policjanci (600-602) **11.55** Na ratunek 112 (1083, 1084) **12.55** Trudne sprawy (884-886) **15.55** Policjantki i policjanci (1441) **17.00** Trudne sprawy (1358) **18.00** Łowcy skarbów. Kto da więcej (79) **19.00** Policjantki i policjanci (1442) **20.00** Wypasiona Kuchnia (8) **20.05** Uroczysko (266) **20.40** Sprawiedliwi – wydział kryminalny (1045) **21.40** Sprawiedliwi. Trójmiasto (162) **22.50** Opowiem ci o zbrodni: Igor Brejdygant – Sasquatch **23.15** Sprawiedliwi – wydział kryminalny

TV Trwam

12.20 Głos serca (95) **13.05** Obrona Cisnej **13.30** Msza święta z Jasnej Góry **14.30** Post Scriptum **15.00** Za kratą są zielone drzewa **16.10** Jestem mamą **16.25** Przyroda w obiektywie **16.40** Zdrowie z Bożej apteki **17.00** Wierzę w Boga **17.30** Burza w okręgu krakowskim **18.15** Rozmowy niedokończone **19.30** Każdy maluch to potrafi **19.45** Modlitwa z tel. udziałem dzieci **20.00** Informacje **20.20** Różaniec **21.00** Apel Jasnogórski **21.40** Polski punkt widzenia **22.00** Solidarność – narodziny wolności

TV Puls

8.00 Kobra – oddział specjalny (4, 5) **10.00** Zaklinaczka duchów (86) **11.00** Kotka (25) **12.00** Nie igraj z aniołem (156) **13.00** Wspaniałe stulecie (90) **14.00** Kurierzy (75) **15.00** Lombard. Życie pod zastaw (732, 733) **17.00** Kurierzy (76) **18.00** Lombard. Życie pod zastaw (1015, 1016) **20.00** ★★ Trefny wóz – thriller USA 2013 **21.50** ★★★ Godziny – Wyścig z czasem – thriller USA 2013 **23.50** ★★★★ Żywioł. Deepwater Horizon – film sensac. USA/Hongkong/Chiny 2016 **2.00** Dzielnica strachu (467)

★★★★★ koniecznie ★★★★ zdecydowanie tak ★★★ możesz ★★ nie musisz ★ zdecydowanie nie **(L)** na żywo

DVB-T stacje dostępne w naziemnej telewizji cyfrowej

REG

eprasa.pl 3923f37bcc

ŚRODA 9 Września

TVP 1

7.00 Msza św. na Jasnej Górze **7.30** Rodzina (nie od) święta **8.00** Serwis Info **8.20** Zaraz wracam (136) **9.00** Ranczo (130): Cuda, cuda ogłaszają **10.00** Komisarz Alex (313) **11.00** Ojciec Mateusz (256): Piłkarski pasjans **12.00** Serwis Info **12.10** Agrobiznes **12.40** Magazyn rolniczy **13.00** Niezwykła Australia (1): Nieposkromione puszcze – serial dok. W. Bryt. 2024 **14.00** Splątane losy (41)

15.00 Serwis Info – magazyn
15.10 Reporterzy – magazyn
15.35 Gra słów. Krzyżówka
16.00 Dziedzictwo (1025)
16.50 Zapowiedź Teleexpressu
17.00 Teleexpress
17.25 Jaka to melodia?
18.05 Klan (4729)
18.40 Akacjowa 38 (952)
19.30 19.30
19.55 Pytanie dnia
20.30 Felicita (3) – serial obycz. Polska/Włochy 2026
21.05 Jerzy Buzek. Siła marzeń – film dok. Polska 2026
22.35 Depresja gangstera
★★★ – komedia kryminalna USA/Australia 1999
Reż. Harold Ramis, wyk. Robert De Niro, Billy Crystal, Lisa Kudrow
Paul jest członkiem potężnej rodziny mafijnej. Gdy obowiązki zaczynają go przerastać, wpada w depresję. Trafia na psychiatrę Bena i oczekuje od niego szybkiej oraz skutecznej pomocy.
0.25 Polowanie
★★★ – thriller Polska 2023
2.35 Ludzie miasta – dramat
★★★ obyczaj. USA 1996

TVP 2

5.30 M jak miłość (1834) **6.25** Pożyteczni.pl (382) – magazyn **6.55** Barwy szczęścia (3393) **7.30** Pytanie na śniadanie – program informacyjno-publicystyczny **11.45** Program kulturalny **12.25** Koło fortuny – teleturniej **13.15** Panna młoda (192) – serial obyczajowy Turcja 2024 **14.05** Va banque – teleturniej **14.35** Na sygnale (916): Do wesela się zagoi – serial obyczajowy Polska 2026

15.05 La Promesa – pałac tajemnic (473)
16.00 Koło fortuny – teleturniej
16.35 Familiada – teleturniej
17.20 Panna młoda (193)
18.15 Va banque – teleturniej
18.50 Jeden z dziesięciu
19.25 Barwy szczęścia (3393, 3394) (odcinki powtórkowe)
20.35 Magazyn Ekspresu Reporterów – magazyn
20.40 Przepis dnia – magazyn
20.50 Na dobre i na złe (996)
21.40 Magazyn Ekspresu Reporterów – magazyn
21.50 Na sygnale (918)
Zespół Góry trafia na nastolatka z urazem klatki piersiowej i niewydolnością oddechową, a przy okazji do domu pełnego krwawych śladów i niebezpiecznych pułapek.
22.20 Magazyn Ekspresu Reporterów – magazyn
23.20 Randka na zamówienie
★★★ – kom. USA/Kanada 2023
0.50 Peaky Blinders (1, 2) – serial gangsterski Wielka Brytania 2013
3.05 My Sunnyside – film dokum. Polska/USA 2025
4.40 Na dobre i na złe (932)

Polsat

5.25 Telezakupy TV Okazje – program promocyjno-reklamowy **6.00** Nowy dzień – program informacyjno-publicystyczny **9.10** Malanowski i Partnerzy (428): Szybka randka **9.40** Wypasiona Kuchnia (6) **9.45** Malanowski i Partnerzy (429): Pechowy okup **10.15** Dlaczego ja? (1346, 1347) **12.20** Gliniarze Śląsk (7): Milczenie jest złotem **13.20** Gliniarze (956, 957): Ostatnia akcja / Czyste ręce

15.30 Wydarzenia
15.50 Pogoda
15.55 Gliniarze (1223)
16.55 Gliniarze Śląsk (8)
18.00 Pierwsza miłość (4244)
18.50 Wydarzenia
19.15 Gość „Wydarzeń”
19.25 Wypasiona Kuchnia (10)
19.55 Milionerzy – teleturniej
20.35 Piep*zyć Mickiewicza
★★★ – dram. obycz. Polska 2024
Reż. Sara Bustamante-Drozdek, wyk. Dawid Ogrodnik, Weronika Książkiewicz
Wyrzucony z uczelni pisarz i wykładowca podejmuje pracę polonisty w liceum. Pod jego opiekę trafia grupa zbuntowanych wyrzutków, którzy wydają się straceni dla systemu edukacji.
22.45 Aniołki Charliego:
★★ **Zawrotna szybkość** – komedia USA 2003
Reż. Joseph McGinty Nichol, wyk. Cameron Diaz, Drew Barrymore, Lucy Liu
1.00 Laski na gigancie
★★★ – komedia obyczajowa USA/Kanada/Chiny 2017
3.35 Ewa gotuje
4.15 Kabaretowa Ekstraklasa

TVN

5.00 Zamieszkać na plaży (4) **5.40** Uwaga! (8082) **5.55** Ukryta prawda (1470) **6.50** Kuchenne rewolucje: Zajazd „Dwa Koguty”, Przędzel **7.45** Dzień Dobry TVN – program informacyjno-publicystyczny **11.20** Doradca smaku (7) **11.30** Kuchenne rewolucje: Kamionki – „Fyrtel Smaków” / Bar „Kartuska”, Gdańsk **13.40** Ukryta prawda (1610-1611, 1756) – serial fab.-dok. Polska 2026

16.50 Szpital św. Anny (137) – serial obycz. Polska 2026
17.55 Detektywi (338)
19.00 Fakty
19.40 Raport US Open – magazyn
19.55 Uwaga! – magazyn
20.15 Na Wspólnej (4274) – serial Polska 2026
20.50 The Floor – teleturniej
21.30 Top Model – reality show
23.00 World Trade Center – film
★★★ katastroficzny USA 2006
Reż. Oliver Stone, wyk. Nicolas Cage, Michael Peña, Maria Bello
Oparta na faktach historia akcji ratunkowej, która miała na celu uwolnienie dwóch policjantów uwięzionych pod gruzami wieżowców World Trade Center, które zawaliły się po zamachach terrorystycznych 11 września 2001 r.
1.30 Klara (3, 4) – serial kom. Polska 2024
2.55 Uwaga! (8083) – magazyn publicystyczny
3.15 CSI: Kryminalne zagadki Las Vegas (5, 6): Krwawy sport / Śmierć i dziewczyna – serial kryminalny USA/Kanada 2009

TVN 7

6.50 Szkoła (437, 438) **8.45** Ukryta prawda (1381, 1531, 1532) **11.50** W-11 Wydział Śledczy (670-672) **13.55** Detektywi (122) **15.00** Szpital (868, 869) **17.00** Sędzia Anna Maria Wesołowska (550) **18.00** Rozwód. Walka o wszystko (2) **19.00** Ukryta prawda (1682) **20.00** Hotel Paradise (9) **21.00** ★★★★ Krwawy diament – dramat USA/Niemcy/W. Brytania 2006, reż. Edward Zwick, wyk. Leonardo DiCaprio **0.00** ★★★ Epidemia strachu – film sens. USA 2011, reż. Steven Soderbergh, wyk. Matt Damon **2.20** Hotel Paradise (8) **3.15** Wrota piekieł (1)

TV 4

6.00 Strażnik Teksasu (21, 22) **7.55** Bogaty dom – biedny dom (130) **8.55** Policjantki i policjanci (603-605) **11.55** Na ratunek 112 (1085, 1086) **12.55** Trudne sprawy (887-889) **15.55** Policjantki i policjanci (1442) **17.00** Trudne sprawy (1359) **18.00** Łowcy skarbów. Kto da więcej (80) **19.00** Policjantki i policjanci (1443) **20.00** Wypasiona Kuchnia (9) **20.05** Uroczysko (267) **20.40** Sprawiedliwi – wydział kryminalny (1046) **21.40** Sprawiedliwi. Trójmiasto (163) **22.50** Opowiem ci o zbrodni: Katarzyna Puzyńska – Nie ma sprawy **23.25** ★★ Za ciosem – film akcji USA/Hong. 1998

TVP Kultura

9.00 Polskie drogi (10) **10.40** ★★★★ Pograbek – dramat Polska 1992 **12.05** Była sobie muzyka – film dok. Fr. 2020 **13.15** Alternatywy 4 (4) **14.30** ★★★ Szczęśliwy brzeg – film obyczaj. Polska 1983 **16.20** Polskie drogi (11) **18.15** Kolekcja **18.30** Informacje kulturalne **18.55** Rawhide (61) **20.00** ★★★★ Szabla od komendanta – kom. Polska 1996 **21.55** Gołas, absolutnie! – film dok. Polska 2016 **23.00** ★★★★ Godland – dramat Dania/Isl./Fr. 2022 **1.35** ★★★★ Mrożony peppermint – thriller Hiszp. 1967

TV Trwam

11.10 Mateczniki polskości **11.25** Jestem mamą **12.03** Informacje **12.20** Głos serca (96) **13.05** W gotowości **13.30** Msza święta z Jasnej Góry **14.20** Muzyczne chwile **14.30** Ulmowie. Świadectwo sprawiedliwych **15.00** Moja wyspa wiary **15.50** Ma się rozumieć **16.10** Na zdrowie **16.30** Rozmowy o edukacji **17.00** Po stronie prawdy **18.15** Rozmowy niedokończone **19.30** Bóg z nami **19.45** Modlitwa z tel. udziałem dzieci **20.00** Informacje **20.20** Różaniec **21.00** Apel Jasnogórski **21.40** Polski punkt widzenia

TVP Sport

8.15 Jeździectwo: MP w skokach p.p. w Jaszkowie **10.00** Lekkoatletyka: Palio Città della Quercia **11.55** Magazyn Betclic 2. Ligi **12.30** Losowanie STS Pucharu Polski **13.10** Kto wygrał mecz **14.20** Piłka kobiet **15.15** Piłka nożna: MŚ kobiet do lat 20: Polska – Meksyk **17.20** Pełnosprawni **17.50** Żużel: TAURON Indywidualne Mistrzostwa Europy w Güstrowie **19.55** Piłka nożna: Mecz Legend w Chorzowie: Polska – Anglia **22.00** Sportowy wieczór **22.25** Lekkoatletyka: Diamentowa Liga – Memoriał Kamili Skolimowskiej

TV Puls

6.00 Policjanci z Miami (3, 4) **8.00** Kobra – oddział specjalny (5, 6) **10.00** Zaklinaczka duchów (87) **11.00** Kotka (26) **12.00** Nie igraj z aniołem (157) **13.00** Wspaniałe stulecie (91) **14.00** Kurierzy (76) **15.00** Lombard. Życie pod zastaw (734, 735) **17.00** Kurierzy (77) **18.00** Lombard. Życie pod zastaw (1016, 1017) **20.00** ★★★ Księga luster – thriller USA/Australia 2024 **22.10** ★★ Minuta po śmierci – thriller USA 2022 **0.00** ★★★ Podróże z diabłem – film akcji USA/Kolumbia 2019 **1.55** Dzielnica strachu (468)

★★★★★ koniecznie ★★★★ zdecydowanie tak ★★★ możesz ★★ nie musisz ★ zdecydowanie nie **(L)** na żywo

DVB-T stacje dostępne w naziemnej telewizji cyfrowej

CZWARTEK 10 Września

TVP 1

7.00 Msza święta na Jasnej Górze **7.30** Pełnia wiary **8.00** Serwis Info **8.10** Pogoda Info **8.20** Zaraz wracam (137) **9.00** Ranczo (1): Spadek **10.00** Komisarz Alex (314): Patrz w górę **11.00** Ojciec Mateusz (257): Cytryny **12.00** Serwis Info **12.10** Agrobiznes, Agropogoda **12.40** To się opłaca (234) **12.55** Niezwykła Australia (2): Dzikie wybrzeża – serial dok.W. Bryt. **14.00** Splątane losy (42)

15.00 Serwis Info – magazyn
15.10 Reporterzy – magazyn
15.35 Gra słów. Krzyżówka
16.00 Dziedzictwo (1026)
16.50 Zapowiedź Teleexpressu
17.00 Teleexpress
17.25 Jaka to melodia?
18.05 Klan (4730)
18.40 Akacjowa 38 (953)
19.30 19.30
19.55 Pytanie dnia
20.30 Ojciec Mateusz (451)
Spokój, który Sonia odzyskała dzięki terapii, burzy niespodziewane pojawienie się dawno niewidzianej siostry mającej za sobą konflikty z prawem. Następnego dnia Sonia zostaje znaleziona martwa.
21.25 Sprawa dla reportera
22.30 Czas niedokonany (1) – serial obycz. Polska 2024
Reż. Dariusz Gajewski, wyk. Piotr Trojan, Agnieszka Mandat, Piotr Cyrwus
23.25 Gra z Cieniem (14) – serial krym. Polska 2026
0.25 Morderstwa w Cognac
★★★ – film krym. Francja 2020
2.10 Magazyn Ekspresu Reporterów
3.15 Sprawa dla reportera

TVP 2

5.35 M jak miłość (1835) **6.25** Operacja zdrowie (21): Bielactwo **6.55** Barwy szczęścia (3394) **7.30** Pytanie na śniadanie – program informacyjno-publicystyczny **11.45** Jedzenie ma znaczenie (25) **12.25** Koło fortuny – teleturniej **13.15** Panna młoda (193) – serial obyczajowy Turcja 2024 **14.05** Va banque **14.35** Na sygnale (917): Samochód pułapka – serial obyczajowy Polska 2026

15.05 La Promesa – pałac tajemnic (474) – telenowela Hiszp. 2023
16.00 Koło fortuny – teleturniej
16.35 Familiada – teleturniej
17.20 Panna młoda (194) – serial obycz. Turcja 2024
18.15 Va banque – teleturniej
18.50 Jeden z dziesięciu
19.25 Barwy szczęścia (3394, 3395) (odcinki powtórkowe)
20.40 Postaw na milion
21.40 Europa da się lubić – nowe pokolenie (1)
22.40 Herkules
★★★ – film przygod. USA 2014
Reż. Brett Ratner, wyk. Dwayne Johnson, Ian McShane, John Hurt
Herkules traci żonę i córki. Aby zagłuszyć cierpienie, z sześcioma kompanami toczy krwawe bitwy. Król Tracji wynajmuje ich, by uczynili z jego żołnierzy najpotężniejszą armię świata.
0.25 Rodzinka.pl (317): Don Giovanni – serial komed.
1.05 Nadzieja – melodramat
★★★★ Norw./Szwecja/Dania 2019
3.15 Akacjowa 38
4.35 Na dobre i na złe (933)

Polsat

6.00 Nowy dzień **9.10** Malanowski i Partnerzy (430): Ironia losu **9.40** Wypasiona Kuchnia (7) – serial kom. Polska 2026 **9.45** Malanowski i Partnerzy (431): Ziemia obiecana **10.20** Dlaczego ja? (1348, 1349) **12.25** Gliniarze Śląsk (8): Ciche miejsce **13.25** Gliniarze (958): Żywy lub martwy **14.25** Studio sport **14.50 (L)** Siatkówka: Mistrzostwa Europy mężczyzn: Polska – Portugalia – transmisja

16.55 Gliniarze Śląsk (9): Zły czas, złe miejsce – serial krym. Polska 2026
18.00 Pierwsza miłość (4245) – serial Polska 2026
18.50 Wydarzenia
19.15 Gość „Wydarzeń”
19.25 Wypasiona Kuchnia (11)
19.55 Milionerzy – teleturniej
20.30 Nasz nowy dom
21.40 Zdrada (2) – serial krym. Polska 2023
22.55 Plan lotu
★★★ – thriller USA 2005
Reż. Robert Schwentke, wyk. Jodie Foster, Peter Sarsgaard, Sean Bean
Kyle dopiero co straciła męża. Teraz z pokładu samolotu, którym wraca do domu, znika bez śladu jej sześcioletnia córka. Według załogi dziewczynki nie było na pokładzie.
1.00 Piep*zyć Mickiewicza
★★★ – dram. obycz. Polska 2024
Reż. Sara Bustamante-Drozdek, wyk. Dawid Ogrodnik, Weronika Książkiewicz, Joanna Liszowska
3.20 Nasz nowy dom
4.25 Kabaretowa Ekstraklasa
4.40 Disco gramy!

TVN

5.15 Nauka jazdy (21) **5.40** Uwaga! (8083) **5.55** Ukryta prawda (1471) **6.50** Kuchenne rewolucje: Warszawa – bar mleczny **7.45** Dzień Dobry TVN – program informacyjno-publicystyczny **11.20** Doradca smaku (8) **11.30** Kuchenne rewolucje: Barlinek – „Limba” / Restauracja „Trops”, Płońsk **13.40** Ukryta prawda (1612-1613, 1757) – serial fabularno-dokumentalny Polska 2024

16.50 Szpital św. Anny (138) – serial obycz. Polska 2026
17.55 Detektywi (339)
19.00 Fakty
19.40 Raport US Open – magazyn
19.55 Uwaga! – magazyn
20.15 Na Wspólnej (4275) – serial Polska 2026
20.50 The Floor – teleturniej
21.30 Kuchenne rewolucje: Warszawa – Pizza Marysin
22.40 Bogowie – dramat
★★★★ obyczajowy Polska 2014
Reż. Łukasz Palkowski, wyk. Tomasz Kot, Piotr Głowacki, Szymon Piotr Warszawski
Lata 80. XX w. Kardiochirurg Zbigniew Religa marzy o przeprowadzeniu operacji przeszczepu serca. Niestety, środowisko naukowe nieprzychylnie patrzy na jego nowatorskie pomysły.
1.05 CSI: Kryminalne zagadki Las Vegas (7): Zagubione dziewczyny – serial krym. USA/Kanada 2009
2.10 Uwaga! – magazyn
2.30 Młode gliny (5, 6)
4.35 Bartosz Zmarzlik. Ścigając marzenia (1) – serial dok. Polska 2023

TVN 7

6.50 Szkoła (440, 441) **8.45** Ukryta prawda (1382, 1533, 1534) **11.50** W-11 Wydział Śledczy (673-675) **13.55** Detektywi (123) **15.00** Szpital (870, 871) **17.00** Sędzia Anna Maria Wesołowska (551) **18.00** Rozwód. Walka o wszystko (3) **19.00** Ukryta prawda (1683) **20.00** Hotel Paradise (10) **21.00** ★★★ Maska – komedia USA 1994, reż. Chuck Russell, wyk. Jim Carrey, Cameron Diaz **23.15** Taskmaster **0.15** ★★★★ Mission: Impossible – Dead Reckoning – film sens. USA 2023, reż. Christopher McQuarrie, wyk. Tom Cruise **3.35** Hotel Paradise (9)

TV 4

6.00 Strażnik Teksasu (23, 24) **7.55** Bogaty dom – biedny dom (131) **8.55** Policjantki i policjanci (606-608) **11.55** Na ratunek 112 (1087, 1088) **12.55** Trudne sprawy (890-892) **15.55** Policjantki i policjanci (1443) **17.00** Trudne sprawy (1360) **18.00** Łowcy skarbów. Kto da więcej (436) **19.00** Policjantki i policjanci (1444) **20.00** Wypasiona Kuchnia (10) **20.05** Uroczysko (268) **20.40** Sprawiedliwi – wydział kryminalny (1047) **21.40** Sprawiedliwi. Trójmiasto (164) **22.45** Opowiem ci o zbrodni: Małgorzata i Michał Kuźmińscy: Szczególne potępienie

TVP Kultura

9.00 Polskie drogi (11) **11.00** ★★★ Szczęśliwy brzeg – film obyczaj. Polska 1983 **12.50** Reżyserzy (4): Orson Welles **14.05** Alternatywy 4 (5) **15.10** ★★★★ Ucieczka z kina „Wolność” – dramat społ. Polska 1990 **16.55** Kolumbowie (1) **18.00** Kulturalni (35) **18.55** Rawhide (62) **20.05** ★★★ Zakochani w Rzymie – komedia USA/Wł./Hiszp. 2012, reż. Woody Allen **22.10** ★★★★ Szabla od komendanta – komedia obyczaj. Polska 1996, reż. Jan Jakub Kolski **0.05** ★★★★ Pianistka – dramat Austria/Fr./Niemcy 2001

TV Trwam

12.20 Wykłady naukowe **12.50** Mateczniki polskości **13.00** Tu był Prymas – Kardynał Wyszyński w Studzienicznej **13.20** Przegląd katolickiego tygodnika „Niedziela” **13.30** Msza święta z Jasnej Góry **14.30** Brygada Świętokrzyska **15.00** Po stronie prawdy **15.50** Ma się rozumieć **16.10** Z wędką nad wodę w Polskę i świat **16.35** Sól Ziemi **17.15** Muzyczne chwile **17.30** Odpowiedzialni za Kościół **18.15** Rozmowy niedokończone **19.00** Msza święta w intencji ofiar katastrofy smoleńskiej i ojczyzny

TVP Sport

9.15 Żużel: TAURON Ind. ME w Güstrowie **11.20 (L)** Koszykówka: MŚ kobiet w Berlinie: Ćwierćfinał (1) **13.45** Kamerą TVP Sport **14.20 (L)** Koszykówka: MŚ kobiet w Berlinie: Ćwierćfinał (2) **16.45** Karate: Champion of Champions w Tokio **17.35 (L)** Koszykówka: MŚ kobiet w Berlinie: Ćwierćfinał (3) **20.00** Kamerą TVP Sport **20.35 (L)** Koszykówka: MŚ kobiet w Berlinie: Ćwierćfinał (4) **22.45** Sportowy wieczór 23.15 Ring TVP Sport **0.15** Koszykówka: MŚ kobiet w Berlinie: Ćwierćfinał

TV Puls

6.00 Policjanci z Miami (4, 5) **8.00** Kobra – oddział specjalny (6, 7) **10.00** Zaklinaczka duchów (88) **11.00** Kotka (27) **12.00** Nie igraj z aniołem (158) **13.00** Wspaniałe stulecie (92) **14.00** Kurierzy (77) **15.00** Lombard. Życie pod zastaw (736, 737) **17.00** Kurierzy (78) **18.00** Lombard. Życie pod zastaw (1017, 1018) **20.00** ★★★★ Lot 93 – dramat USA/W. Bryt./Fr. 2006 **22.15** ★★★ Nalot na Bin Ladena – film sens. USA 2012 **0.15** ★★★★ Zielona strefa – film sens. W. Bryt./Francja/Hiszpania/USA 2010

★★★★★ koniecznie ★★★★ zdecydowanie tak ★★★ możesz ★★ nie musisz ★ zdecydowanie nie **(L)** na żywo

DVB-T stacje dostępne w naziemnej telewizji cyfrowej

REG

eprasa.pl 3923f37bcc

Twoje ogłoszenie ukaże się na tym terenie

»Punkty ogłoszeń blisko Ciebie

POWIAT ŁUKOWSKI

Łuków
- Redakcja ul. Kwiatkowskiego 5
- Ubezpieczenia Jakar, Iwona Zaniewicz, ul. Staropijarska 2A
- Serwis komputerowy, os. Unitów Podlaskich 17 (piwnica sklepu Stokrotka)
- Ubezpieczenia Marek Małkiński, al. Tadeusza Kościuszki 29 A
- Punkt Kurierski PAKERSI ul. Browarna 35/1, Łuków

Wojcieszków
- Sklep Wielobranżowy i Kwiaty Iwona Burdach, Pl. Próchniewicza 5

Trzebieszów
- Sklep Agrotop Jerzy Płudowski, Trzebieszów Drugi 45

Serokomla
- Części Samochodowe Sławomir Sobiecki ul. Kleeberga 37

POWIAT RADZYŃSKI

Radzyń:
- Redakcja Plac Wolności 11
- Ubezpieczenia Krzysztof Hryciuk, ul. Dąbrowskiego 15
- Brylancik ul. Ostrowiecka 20
- Ubezpieczenia Pogoda ul. Ostrowiecka 17

Wohyń
- Kwiaciarnia Barbara Podgajna ul. Średnia 28

POWIAT PARCZEWSKI

Parczew
- Ubezpieczenia i Nieruchomości Edward Ochnik, ul. Nowa 8
- PH Ola Anna Abramiuk ul. Kolejowa 1

Milanów
- Lewiatan ul. Szkolna 20

Sosnowica
- Groszek Jarosław Mazurek ul. Wojska Polskiego 87

POWIAT LUBARTOWSKI

Lubartów
- Redakcja ul. Ks. Szulca 1
- Lombrard Karat ul. Lubelska 33

Kamionka
- Sklep Karolina ul. Lubartowska 12

Ostrów Lubelski
- Witex Witold Barszcz ul. Żabia 2

Ostrówek
- Sklep Korona, Ostrówk Kolonia 12

Kock
- Ubezpieczenia Tomasz Przeworski, ul. Piłsudskiego 17 (obok Stokrotki)
- Ubezpieczenia Tomasz Przeworski, ul. Kleeberga 10 (obok Biedronki)

Jeziorzany
- Dom Handlowy Anna Blicharz ul. Rynek 24

Michów
- Komis Bogusława Staniak ul. Rynek I 21

POWIAT ŁĘCZYŃSKI

ŁĘCZNA
- BIURO UBEZPIECZEŃ - ZOFIA OSAK, ul. Targowa 14

Cyców
- Ubezpieczenia Kamila Bednaruk-Sadlak, ul.Chełmska

POWIAT BIALSKI

Biała Podl.
- Punkt Opłat Mariusz Maksymiuk ul. Piłsudskiego 12

Międzyrzec
- Sklep papierniczo-zabawkowy Krzysztof Grzeszczyk ul. Targowa 6 (hala targowa)
- Ubezpieczenia JAKAR Tomasz Zaniewicz ul. Żelazna 4

POWIAT OPOLSKI

Opole Lubelskie
- MiR Ubezpieczenia ul. Lubelska 16/11 (obok PKO S.A.)
- RS Control Stacja Kontroli Pojazdów ul. Willowa 22 (obok mleczarni)

Poniatowa
- MiR Ubezpieczenia ul. 1 Maja 15/1 (obok policji)

POWIAT PUŁAWSKI

Kurów
- Biuro Ubezpieczeń Łukasz Piłat, ul. Głowackiego 1/18 (przy sklepie Dino)

POWIAT BIŁGORAJSKI

Biłgoraj
- "Pikul Media" Przemysław Pakuła, ul. Armii Kraków 84, 23-400 Biłgoraj

HOROSKOP

BARAN
Rozstrzygniesz sprawę, która od dawna pozostawała w zawieszeniu. Nie pozwól, by cudze oczekiwania przesłoniły Twoje cele. W miłości liczyć się będzie zaufanie, a zawodowo pojawi się okazja do pokazania swoich kompetencji.

BYK
Zgromadzisz więcej sił do działania, jeśli ograniczysz zbędne obowiązki. Merkury sprzyja rozmowom o finansach i wspólnych planach. W relacjach rodzinnych warto postawić na cierpliwość zamiast uporu.

BLIŹNIĘTA
Przekroczysz własne ograniczenia, podejmując decyzję, której długo unikałeś. Dobry tydzień na szkolenia, egzaminy i podpisywanie dokumentów. W uczuciach los sprzyja szczerym wyznaniom.

RAK
Otworzysz się na nowe doświadczenia, choć początkowo będą wydawały się niepewne. Ktoś doceni Twoje zaangażowanie, a domowe sprawy zaczną układać się znacznie spokojniej. Nie odkładaj badań ani odpoczynku.

LEW
Wyeksponujesz swoje talenty w odpowiednim momencie. Zawodowo możesz liczyć na korzystny zbieg okoliczności, a w miłości pojawi się okazja do odbudowania zaufania. Finanse pozostaną pod kontrolą.

PANNA
Dokończysz projekt wymagający wyjątkowej precyzji. Wysiłek zostanie zauważony, a nowe obowiązki okażą się mniej wymagające, niż przypuszczałeś. W weekend znajdź czas wyłącznie dla siebie.

WAGA
Zaproponujesz rozwiązanie, które zakończy długotrwały konflikt. To dobry moment na rozwijanie pasji i odświeżenie kontaktów. Nie bój się mówić o swoich planach – spotkają się z życzliwością.

SKORPION
Przywrócisz równowagę tam, gdzie ostatnio dominował chaos. Saturn sprzyja rozsądnym decyzjom finansowym, a w relacjach uczuciowych pojawi się więcej czułości niż słów.

STRZELEC
Zaciekawisz otoczenie nietypowym pomysłem. W pracy warto zaufać intuicji zamiast utartym schematom. Ktoś zaprosi Cię do przedsięwzięcia, które otworzy nowe możliwości.

KOZIOROŻEC
Wzmocnisz poczucie bezpieczeństwa dzięki dobrze zaplanowanym działaniom. W rodzinie nastąpi długo wyczekiwane porozumienie, a finanse pozwolą pomyśleć o większych planach.

WODNIK
Zrewidujesz swoje priorytety i dojdziesz do wniosku, że warto odpuścić sprawy bez znaczenia. Kreatywność pomoże Ci rozwiązać problem, z którym inni sobie nie poradzili.

RYBY
Przyjmiesz zaproszenie, które odmieni rytm całego tygodnia. Gwiazdy sprzyjają nowym znajomościom i twórczym pomysłom. Warto zaufać własnym przeczuciom.

POGODA

(temperatura dzień/noc, zachmurzenie, prędkość i kierunek wiatru, ciśnienie)

WT	ŚR	CZW	PT	SOB	NIEDZ	PN
26 / 17	24 / 16	22 / 15	22 / 14	24 / 14	24 / 12	23 / 13
25 km/h	20 km/h	22 km/h	24 km/h	25 km/h	27 km/h	25 km/h
1016 hPa	1016 hPa	1013 hPa	1010 hPa	1008 hPa	1007 hPa	1009 hPa

godz. 05:42 **WTOREK 1 WRZEŚNIA** godz. 19:15 godz. 5:51 **PONIEDZIAŁEK 7 WRZEŚNIA** godz. 19:02

REG

» JAK NADAĆ OGŁOSZENIE

1 Na kuponie
Kupon należy dostarczyć do redakcji lub punktu przyjmowania ogłoszeń.

2 W punkcie nadawania ogłoszeń
Koszt jednorazowej publikacji ogłoszenia wynosi **10 zł,** w przypadku usług **15 zł.**

3 SMS
Wyślij sms na numer 79567
w treści wpisz: WL. oraz treść ogłoszenia.
Koszt smsa to 11,07 zł (z Vat)
Przykład: wl.sprzedam audi A4, 96 r., benzyna, gaz
UWAGA: używanie polskich znaków np, ą, ż, ó powoduje skrócenie liczby znaków w smsie (zależne od operatora sieci)

KUPON NA OGŁOSZENIA BEZPŁATNE (ważny do 17 . 09. 2026 r.)

Dotyczy sprzadaży jednej rzeczy do 1000 zł lub oddania za darmo

kategoria: ..... treść: .....

.....

....

Cena ..... miejscowość ..... tel.: .....

Warunkiem publikacji ogłoszenia jest czytelne wypełnienie wszystkich rubryk

eprasa.pl 3923f37bcc

NIERUCHOMOŚCI

SPRZEDAM DZIAŁKĘ, POLE, GOSPODARSTWO

SPRZEDAM działkę pod budowę 24 ary, blisko drogi, uzbrojona Cichostów 45 Tel. 692 171 673

SPRZEDAM działki budowlane RzeczycaTel. 506832111

DZIAŁKA nr 345 we wsi Jasionka II o pow. 1330 m2 . Wszystkie media . Drewniany budynek mieszkalny o powierzchni 87 m2 wybudowany w latach 1920-1930 do remontu kapitalnego. Cena 98000 zł do negocjacji.Tel. 606268864

DZIAŁKA budowlana 51a, szer. 27m i dł. 202m. Działka budowlana szer. 9m i dł. 120m. Wólka Zawieprzycka. Cena do uzgodnienia. Tel. 884 377 129

SPRZEDAM działkę budowlaną w Andrzejówce, z pozwoleniem na budowę, 68 ar. Tel. 535009331, 665490932

SPRZEDAM posesję rolną .Kownatki 58. Tel. 509 194 366

SPRZEDAM działkę rolną częściowo pod zabudowę o pow. 2,20 ha w Żabikowie Tel. 601 226 081

SPRZEDAM działkę o pow. 1,22 ha prostokąt ok. 66 m x 195 m. Może być pod zabudowę, ogrodnictwo, rzemiosło. Radzyń Podl. ul. Zielona , szybki dojazd ul Lubelską. C 44 zł/m2 C 535 tysTel. 662 220 861

LOKALE, OBIEKTY GOSPODARCZE

HALA 500m² + 100 m² socjal na działce 70 ar, MPZP. Trafo 170 kW, dojazd TIR, brak sąsiadów. Możliwość dokupienia działki obok, 460 tyś - cena do neg. Pow. Biłgorajski. Tel. 573039434

SPRZEDAM DOM

SPRZEDAM dom drewniany o pow. ok. 90 m2 w stanie dobrym do niewielkiego remontu na działce 24 ary. Cichostów Kolonia 45. Cena do uzgodnieniaTel. 692 171 673

DOM piętrowy podpiwniczony 200m2 woda kanalizacja, 2 budynki po warsztacie ślusarsko-samoch. po 100m2 z 3 kanałami. Działka ogrodzona 0,45ha w pobliżu rzeka Wieprz i las. Dojazd drogą asfaltową. Milejów pow. Łęczna cena 450tys.zł.Tel. 886884634

SPRZEDAM budynek usługowo - mieszkalny przy ul. Lubelskiej w Lubartowie, ok. 1000 mkw Tel. 791 737 982

SPRZEDAM MIESZKANIE

SPRZEDAM mieszkanie w bloku w Lubartowie Tel. 698 233 029

SPRZEDAM mieszkanie w Parczewie, ul. Spółdzielcza 13, powierzchnia 39 m2, z całym wyposażeniem, IV piętro, cena 265 000 złTel. 508890856

SPRZEDAM mieszkanie w Parczewie71,56m2 na 4-ym piętrze ul.Spółdzielcza przestronne i częściowe do remontu łazienka i wc po remoncie,dobra lokaozacja blisko szkoła,przedszkole,sklepy.cena do negocjacjiTel. 515616546

SPRZEDAM 3pokojowe mieszkanie 63m2 na 3 piętrze, przy ul. 3 maja 51 Cena do uzgodnienia Tel. 660 108 546 Biłgoraj

SPRZEDAM mieszkanie 72m2 parter z ogrodem Międzyrzec PodlaskiTel. 509346538

MAM DO WYNAJĘCIA, WYDZIERŻAWIENIA

WYNAJMĘ stancję studentkom na ul. Łukaszyńskiej w Białej Podlaskiej. Bliższe informacje pod nr Tel. 510629070

WYNAJMĘ parterowy DOM częściowo umeblowany w Tuchowiczu, 10km od Łukowa. Jest oddzielny licznik na energię elektryczną. Cena do uzgodnienia. Więcej informacji pod numerem telefonu 882364522.

MOTORYZACJA

AUDI

AUDI A6; CENA 1000ZŁ; BIAŁA PODLASKATel. 602571846

FORD

FORD SIERRA; CENA 1000ZŁ; BIAŁA PODLASKATel. 602571846

MOTOCYKLE/ SKUTERY

MOTOCYKL firmy Balton. Poj.125cm3, 2019r, przebieg 8000. Okolice Kamionki. 6000zł. Tel. 727510935

VOLKSWAGEN

SPRZEDAM vw golf IV,2000 rok 1.9TDI.Progi, blotnik,klapa do wymiany.Cena 2000zl.Tel. 881 765 577

SPRZEDAM Volkswagen Golf V 2009 r, 1.9 diesel, bardzo małe spalanie, kombi stan bardzo dobry, 12 lat w jednych rekach, cena 11 000 zł ParczewTel. 502 577 697

TOYOTA

SPRZEDAM TOYOTA AVENSIS 2.0 kombi, diesel, 2013rok, przebieg 255tys., czarny metalik. Łuków Tel. 603 780 331

SEAT

CORDOBA 1,9cm3, bez turba, kolor czarny, 2004r,diesel, zużycie paliwa 4,7l/100km. Stan bardzo dobry. Lubartów. 4800zł. Tel. 782083736

RENAULT

SPRZEDAM RENAULT MEGANE 2007 R. 1,6 BENZYNA, PRZEBIEG 253000. MICHÓWTel. 697190175

SPRZEDAM RENAULT / Megane IV Grandtour, kombi / 2021 / benzyna, wersja INTENS automat. Pojemność / Moc silnika 1332 cm3 / 103 kW (140 kM). Serwisowany, bezwypadkowy, gwarancja. Przebieg 98300 km. w ciągłym użyciu może się zmienić. Cena 65 tys. Łuków. Tel. 604067981

POLONEZ

CARO Plus 1997r, sprawny. Tel. 506453501

KUPIĘ

KUPIĘ auta do 5 tys złTel. 534004239

KUPIĘ przyczepę campingową lub towarową z dokumentami jak i bez. W każdym stanie i stare motocykle. Tel. 511 925 566

KAŻDE auto osobowe, dostawcze, ciężarowe, kłady, motocykle, motorowery w każdym stanie technicznym. Masz pytania dzwoń Tel. 511 925 566

KUPIĘ KAŻDY MOTOCYKL MOTOROWER WSK MZ JAWA WFM SHL IŻ NIEPR SIMSON KOMAR MOTORYNKA ITD ORAZ STARE AUTA I CZĘŚCI MASZ PYTANIA DZWOŃ Tel. 511 925 566Tel. 511 925 566

CZĘŚCI

SPRZEDAM opony do samochodu ciężarowego bieżnik budowlany, KORMORAN 315/80/22,5, głębokość bieżnika 95%, dziesięcioletnie, cena 950 zł. Łuków Tel. 600 035 040

SPRZEDAM fotele do busa, resory do busa, szyba przednia i tylnia do Fata 125 p, ramę do Lincolna. Tel. 504 173 243

MEBLE

SPRZEDAM biurko białe, stan bardzo dobry-130zł. Krzesło obrotowe szare z dodatkiem różu-130zł. Zdjęcie na telefon. Lubartów.Tel. 516032112

WYPRZEDAŻ domowa. Szafki na buty, komoda holenderska drewniana ze zdobieniami. Lubartów. Cena do uzgodn. Tel. 662094373

SPRZEDAM Łóżko sypialne 140x200 ze stelażem bez materaca cena 300 zł Parczew tel. 606926084Tel. 606926084

SPRZEDAM szafę trzy drzwiowoą, zabytkowa z lat 60-tych, stan bardzo dobry. Cena 450 zł, okolice PArczea tel. 505-098-743Tel. 505098743

SPRZEDAM drzwi kuchenne, łazienkowe, wejściowe. Tel. 504 173 243

ROLNICZE

INNE

SPRZEDAM skrzynki jedynki 2zł/szt. Gmina Serniki. Tel. 605950240

KUPIĘ Silnik spalnowy wysokoprężny typu S301d, S1CA-90Tel. 505098743

POJEMNIKI NA OWOCE miękkie 500g. 0,50 gr/szt. większe ilości do uzgodnienia. Tel. 725 218 043

KUPIĘ

KUPIĘ TALERZÓWKĘ, glebogryzarkę, kopaczkę, siewnik, agregat, ciągnik z turem, przyczepę, żmijkę do zboża Tel. 783 154 031

KUPIĘ silnik do Ursusa C325, C328 lub Tuleje i tłoki do Ursuusa C325Tel. 505098743

KUPIĘ Pąpę wodną do Ursusa C328 w obudowie aluminiowej tel. 505098743Tel. 505098743

KUPIĘ ciągnik i inne maszyny rolniczeTel. 506811470

KUPIĘ gniotownik do zboża z silnikiem elektrycznym lub bez, przyczepę rolniczą, kosiarkę rotacyjną, glebogryzarkę, ciągnik, przyczepkę samochodową i inne, różne maszyny rolnicze Tel. 695 314 487

KUPIE w rozsadnej cenie uzywane zbiorniki do mleka o poj 200-800l z agregatem 1fazowym Tel. 601 051 417

KUPIE w rozsadnej cenie uzywane zbiorniki do mleka o pojemnosci od 150-800l z agregatem 1 fazowymTel. 601 051 417

PILNIE KUPIĘ każdy sprzęt ciągnik rolniczy, kombajn ziemniaczany sadzarkę sortownik, kopaczkę, glebogryzarkę talerzówkę prasę, przyczepę, wywrotkę, rozsiewacz RCW, gniotownik wialnię Tel. 512 598 054

KUPIĘ PRASĘ kostkującą, rolującą, siewnik, przyczepę, talerzówkę, glebogryzarkę,ciągnik z napędem i mały, kombajn zbożowy, ładowarka teleskopowa sprawne i uszkodzone, owijarkę do bel Tel. 503 643 162

PŁODY ROLNE

SPRZEDAM owoc pigwy i pigwowca Tel. 504 734 439

SPRZEDAM owies i pszenżyto. Okolice Kamionki. Tel. 727 510 935

SPRZEDAM mąkę pszenną bezglutenową i wysokobiałkową,obie mąki dobre do gotowania i pieczenia oraz gorczycę z domieszką gryki na poplon.SamoklęskiTel. 506196863

SPRZEDAM zboże na siew jesienny,rok po CN.pszenica Provision i Gentleman wysokobiałkowa oraz pszenżyto Belcanto.Samoklęski.Tel. 506196863

KUPIĘ nasiona łubin, 1 tonę-Tel. 692 248 759

SPRZEDAM owiesm obsypnik do ziemniaków na 5 radlic i taśmociąg do obornika cena do uzgodnienia okolice Parczewa Tel. 669 768 425

SPRZEDAM pszenicę ozimą 800 kg. Tanio. RudzienkoTel. 695772492

SPRZEDAM 1100 szt słomy kostki, siano w kostkach. Wola Osowińska Tel. 667525598

SPRZĘT

SPRZEDAM: PŁUG 2 skibowy grudziądzki. Cena 999,oo . Cyców Tel. 507 690 115

OPRYSKIWACZ sadowniczy zawieszany 300l. 800zł. Zbiornik na wodę blaszany, ocynkowany o dl.4m i poj.1000l. 400zł. Gmina Serniki. Tel. 605950240

PMN AGRO
PMN AGRO
Stępków 137, gm Dębowa Kłoda
Tel. 83 354 59 56, www.pmnagro.pl
SKUP ZBÓŻ
GĘŚ tel. 500 088 916
STĘPKÓW tel. 783 639 042
ŁYNIEW tel. 661 410 023

UBOJNIA ZWIERZĄT RZEŹNYCH SP. ZO .O.
B.M. DOBROWOLSKIE
x skup bydła x dorosłe
x byki x skup koni
x jałówki
Kom. 511 660 072, 502 690 528
tel/ fax +48 25 797 41 38
e-mail: ubojniadobrowolska@o2.pl
Stare Kobiałki 106 21-450 Stoczek Łukowski

SPRZEDAM Ciągnik Ursus C363p, okolice Parczew, tel. 510798771Tel. 510798771

KUPIĘ TALERZÓWKĘ, glebogryzarkę, kopaczkę,siewnik, agregat, ciągnik z turem, przyczepę, żmijkę do zbożaTel. 783 154 031

KOPACZKA, żmijka do zboża, rozsiewacz motyl, siewnik poznaniak 6 Tel. 505071250

TALERZÓWKA, kosiarka dyskowa, owijarka, chwytak do bel Tel. 661899344

SPRZEDAM Władymirec T25, opryskiwacz 400L, kopaczka, rozrzutnik jednoosiowy, glebogryzarka 1,65m, krajzega, młynek do zboża elektryczny. Tel. 509832339

SPRZEDAM : OPONA ciągnikowa „Baruna" 12,4*24, stan bardzo dobry. Cena 450 zł .CycówTel. 507690115

KOPACZKA ciągnikowa dwurzędowa - taśmy nowe, rozsiewacz do nawozów Motyl, plugi 3-skibowe, brony ciągnikowe, ograbiarka ciągnikowa karuzelowa Tel. 796248452

SPRZEDAM obudowę skrzyni biegów do Ursusa C325 + filtry paliwa, obudowa mechanizmu różnicowego cena od 120 zł, okolice aprczewa Tel. 505098743

SPRZEDAM części do C360 obudowa zwolnicy, pochwa, klawiatura filtru paliwa, głowica obudowy mechanizmy różnicowego, cena od 150 zł, okolice ParczewaTel. 505098743

SPRZEDAM części do URSUSA C360 obudowa zwolnicy, felga tylna, zaczep górny i dolny kół zwolnicy, cena od 150 zł, okolice Parczewa Tel. 505098743

SPRZEDAM ciągnik C330 + osie do przyczepy Tel. 609114110

SPRZEDAM śrutownik na kamienie, zgrabiarkę, maszynę Lublinianką, uprząż konną, pług, brony, rozrusznik do żuka, silniczek do pralkiTel. 788300429

360-3P, rozrzutnik, siewnik poznaniak, kopaczka, talerzówka, pługi dwójkiTel. 690287976

SPRZEDAM ciągnik C330, rok 1985 z kabiną. Przyczepa jednoosiowa , wymiary 3m x 1,5m Tel. 517961403

SPRZEDAM wał ciągnikowy gładki, wymiary 2,5 m*40 cm.. Cena do negocjacji. CycówTel. 507690115

SPRZEDAM pług 3 skibowy grudziądzki. Cena do negocjacji. CycówTel. 507690115

WC NA BUDOWE UŻYWANE DREWNAINE; CENA 370ZŁTel. 502243030

OPAŁ SOSNOWY CIENKI 150ZŁ/M; SŁOMA I SIANO W CIUKACH I BELACH; KOSIARKA BIJAKOWA NOWA; WAŁKI DO KULTYWATORA NOWE; PRZYCZEPA NIEMIECKA; KOPACZKA KONNA; CIELAKI JAŁÓWKITel. 502243030

SPRZEDAM wóz konny w dobrym stanie. Gmina Serniki. 1200zł. Tel. 605 950 240

SPRZEDAM ciągnik T25 1996r. Pałecznica Kolonia. Tel. 508173571

SPRZEDAM maszynę szerokomłotną Kutnowianka stan dobry, przetrząsacz konny, przyczepa zbierająca 10/1 górny zaczep, cegłę białą pojedynczą ok. 2 tys.szt Tel. 81 857 41 49 lub 667 668 575

SPRZEDAM ciągnik sam silnik na s SiemieńTel. 724532990

CIĄGNIKI SAM na silniku 7 KM - 2500 zł i 15 KM - Podzespoły Star, silnik CH 102, 15 - konny, cena 4500 zł do negocjacji Lubartów, dzwonić po godz. 13Tel. 885 906 421

SPRZEDAM tależówkę BONED szer 3 m z wałkiem strunowym, stan b. dobry, opryskiwacz PILNET 600 L.stan b. dobryTel. 609078023

KUPIĘ WSZYSTKIE CIĄGNIKI, PRASY, ŁADOWARKI, PRZYCZEPY, KOMBAJNY, MASZYNY, CASE, DEUTZ-FAHR, RENAULT, SAME, ZETOR, URSUS, PRONAR, MTZ, T25, SIPMA, KRONE i inne także uszkodzone Tel. Tel. 665 207 084

KUPIĘ C-330. T-25 kombajn Anna lub inne, może być do remontu i bez prawa rejestracji, przyczepę wywrotkę oraz każdy sprzęt rolniczy, rozsiewacz motyl, dobrze zapłacę gotówka od rękiTel. 576 922 246

REG

eprasa.pl 3923f37bcc

ROLNICZE

SPRZEDAM cebulki zonkili. Okolice MilejowaTel. 783761064

SPRZEDAM silnik PERKINS, betoniarka, silnik PERKINS 3 na części, łuparka hydrauliczna, obrotnica do przyczepy nowa, siłowniki wywrotu.Tel. 607388176

SPRZEDAM brona talerzowa 32 talerze hydraulicznie składana, siewnik Bomet 3m , plugi 4 wysokie Tel. 504 954 374

PROŚIĘTA wykastrowane i odsadzone do dalszego chowu. Tel. 538 226 797

AGREGAT uprawowo siewny 2.7m na hydropaku z siewnikiem poznaniak komplet 7200 rozsiewacz motyl 600l -2600 przyczepa jednoosiowa 3300 zmijka 6m -2100 Tel. 515 519 200

ZWIERZĘTA

SPRZEDAM kury nioski 70 tygodniowe, niosące. Cena 22 zł / szt. Puławy, Łuków, Lubartów, Radzyń Podl. Parczew część zachodnia, Ryki. Możliwość dowozu Tel. 509 348 264

SPRZEDAM konia wałacha 9 lat rasa małopolska może być pod siodło . Radzyń Podlaski Tel. 604 948 681

SUCZKA kundelek sredni jasny braz ur.5maja odrobaczona ì zaszczepiona.Oddam w dobre rece Tel. 885 138 505

SPRZEDAM prosięta Tel. 730 302 666

ODDAM 2 małe pieski szczeniaczki odrobaczone JabłońTel. 796247804

SPRZEDAM prosięta z własnej hodowli Glinny stokTel. 733798711

SPRZEDAM krowę „białogrzbietkę" z cielakiem i cielaki. Okolice Michowa. Cena do uzgodn. Tel. 669832661

SPRZEDAM króle rasy olbrzym belgijski samce 3 szt,wiek 1 rok waga 7 kg cena do uzgodnienia NadziejaTel. 603263560

SPRZEDAM krowę 4-letnią Sim , termin wycielenia począt.października,cena do uzgodnienia , ok. KamionkaiTel. 886373095

MEDYCZNE

SPRZEDAM nowy elektryczny wózek inwalidzki. 2500zł. Tel. 889 088 977

ART. DZIECIĘCE

SPRZEDAM samochód na baterie dla dzieci Tel. 698 233 029

USŁUGI

BUDOWA, REMONT

WYKONAM gładzie, malowanie ,układanie paneli, sufity podwieszane, ścianki działowe z k-g, poddasza. Tel. 511991311

UKŁADANIE kostki brukowejTel. 501 956 111

MALOWANIE i mycie elewacji, dachów i kostki brukowej Tel. 722 722 404

CYKLINOWANIE bezpyłowe,Tel. 605660777

MALOWANIE DACHÓW Tel. 516 964 592

MALOWANIE dachów. Tel. 604 217 219

TRANSPORT

PRZEPROWADZKI, transport aut, maszyn i innych rzeczy Tel. 511 925 566

EDUKACJA

TŁUMACZENIA specjalistyczne i korepetycje z języka angielskiego. Przygotowanie do egzaminów państwowych, na wszystkich poziomach zawansowania języka. Tel. 696 552 686

SERWIS

POMPY wodne naprawa, skup używanych Tel. 604 200 271

ELEKTRONIKA

SPRZEDAM TV THOMSON 32" + NOWY DEKODER TV NAZIEMNY CENA 300Tel. 604421099

URZĄDZENIA

SPRZEDAM grzejnik aluminiowy 54cm x 33cm. . Lubartów. Tel. 534474985

SPRZEDAM grzejnik żeliwny. Wys. 65cm i szer. 35cm-4 żeberka. Drugi o wys. 60cm i szer. 52cm.-6 żeberek. Lubartów. Tel. 534474985

BUFORY ciepła 500 l z wężownicą, z dobrą izolacją, produkcji niemieckiej, 4 sztuk. Cena 1000 zł/szt.(cena nowego 4000). Odbiór w Bychawie. Tel. 511335990

SPRZEDAM bojler 140l Tel. 504 173 243

DOM

MATERIAŁY BUDOWLANE

SPRZEDAM deski półtorówki dł. 1,26m, suche, równe ok. 60szt. Deski dębowe, suche, calówki, ok. 20szt. Bale sosnowe grub. 6cm, ok. 10szt. Tel. 53 447 49 85

Znajdź pracę ze Wspólnotą

FIRMA OGÓLNOBUDOWLANA **ZATRUDNI ZBROJARZY I OSOBY DO PRZYUCZENIA ZAWODU.** Praca w delegacji, dojazd i zakwaterowanie zapewnione Tel. 796 999 364

SALON „Beauty Studio Ewelina Wierzchowska" poszukuje **STYLISTKI PAZNOKCI**. Adres Mailowy: ewelinan@onet.pl

ZATRUDNIĘ KIEROWCĘ kat. C+E w transporcie międzynarodowym Tel. 604 931 932

POSZUKUJĘ osoby do ułożenia płytek w podpiwniczeniu. Może być osoba starsza, służę pomocą. Lubartów. Tel. 534474985

SZUKAM PRACY

RENCISTKA lat 55 orzeczenie w stopniu lekkim, prawo jazdy kat B, obsługa kasy fiskalnej podejmie pracę na 1/2 etatu. Radzyń Podlaski Tel. 606 132 731

POSZUKUJĘ opiekunki do osoby starszej Tel. 605 949 009

EMERYTKA LAT 74 SZUKA SPOKOJNEJ, SAMOTNEJ OSOBY BEZ NAŁOGÓW, niezależnej finansowo najlepiej ze wsi. Oferuję mieszkanie i wyżywienie w zamian za pomoc w okresie jesienno zimowym Tel. 887 826 493

To jest miejsce na Twoją ofertę

R E K L A M A

REG

R E K L A M A

PSYCHOTERAPIA
Małgorzata Orzechowska

Gabinet
Psychoterapii
Małgorzata Orzechowska

Psychoterapia indywidulana:
- depresja, zaburzenia lękowe, zaburzenia osobowości
- nadmierne zamartwianie się, poczucie bezsilności, brak nadziei na przyszłość, bezsenność, autoagresja, myśli samobójcze
- powtarzające się problemy w relacjach np. poczucie odrzucenia, konflikty, izolowanie się, lęk społeczny, trudność w stworzeniu stałego satysfakcjonującego związku

Terapia par:
- doświadczenie kryzysu w relacji
- częste konflikty
- zdrada
- poczucie wypalenia w związku

Łuków
ul. Rogalińskiego 8

Radzyń Podlaski
ul. Ostrowiecka 38

tel. **660 667 093**

www.gabinetyterapii.pl

eprasa.pl 3923f37bcc

SPRZEDAM drut głądki 8 mm grubości, około 300 kg, cena 3 zł/kg okolice ParczewaTel. 505098743

SPRZEDAM BALE SOSNOWE SUCHE GRUBOŚĆ 10CM CENA DO UZGODNIENIA OKOLICE OSTROWA LUBELSKIEGOTel. 605128561

SPRZEDAM DESKI SUCHE CAŁÓWKI 1 1/2 M3 OKOLICE OSTROWA LUBELSKIEGOTel. 605128561

SPRZEDAM sztachety zaimpregnowane, 1,20 m wysokościTel. 795 441 056

» INNE

SPRZEDAM elektrody „czwórki" ER146, tzw. różowe, ok. 120szt. Lubartów. Tel. 53 447 49 85

SPRZEDAM drzwi metalowe gospodarcze 213x110. Lubartów. Tel. 534474985

SPRZEDAM dywanik na ścianę, kolorowy przywieziony z Węgier, cena 350,00 zł. Pompę pływakową 300,00 zł. Biłgoraj Tel. 783774225

SPRZEDAM 2 grzejniki żeliwne, używane 12 i 14 żeberek- 1z zł żeberko. Cena do negocjacji. CycówTel. 695861912

SPRZEDAM dwa kołowrotki do przędzenia wełny i niemiecką maszynę do szyciaTel. 794081234

ROZMAITOŚCI

SPRZEDAM suche drzewo opałoweTel. 501 956 111

SPRZEDAM firanki używane i nowe różna szerokość i długość Używane 30 zł za sztukę Nowe 50 zł za sztukę Biłgoraj Tel. 783 774 255

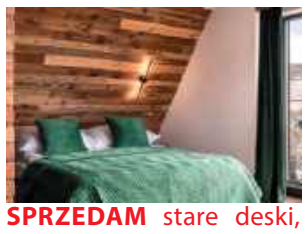

SPRZEDAM stare deski, belki i drewno na ściany, sufity, elewację boazeria do wystroju wnętrz. Możliwa wysyłka. Tel. 787 459 267 email: dobrodrew@wp.pl www: www.dodrodrew.pl Kontakt FB dobrodrew

GROSZEK POLSKI BARTEX GOLD, OGIEŃ ULTRA, ORZECH ULTRA SUCHY 3% popiołu, BRYKIET TORFOWY I DĘBOWY RUF. DOSTAWA 3zł/km. ŁUKÓW Tel. 604 652 819

PELLET SOSNOWY, REZULT, GRANULITA, BARLINEK, GOLD ENERGY, EPSERWIS, OLCZYK I DĘBOWY EDWOOD, A1 CERTYFIKAT DOSTĘPNY OD RĘKI. DOSTAWA SAMOCHÓD Z WINDĄ 3zł/km. ŁUKÓW Tel. 604 652 819

SZAMBA
PROSTOKĄTNE
6 m³, 8 m³, 10 m³
Z ATESTEM
Ulan Duży 64
Tel. 501 012 989
E-mail: przybysz.58@wp.pl
www.szambabetonoweulanduzy.pl

OBRZYNKI TARTACZNE Z ŁATY I GRUBE, Cena 150 zł za metr, dostawa 2-5 paczek, 4zł/km. Czarna ziemia, piasek, żwir, żużel od 3-12t. ŁUKÓW Tel. 604 652 819

DREWNO kominkowe i opałowe rąbane suche i mokre: SOSNA, BRZOZA, DĄB, GRAB, BUK. Dostępne od ręki. Transport min. 3m, 3zł/km. ŁUKÓW Tel. 604 652 819

SPRZEDAM wysięgnik budowlany Tel. 504 173 243

SPRZEDAM klimatyzator Adler Europe stan bardzo dobry, mało używany, hulajnogę elektryczną KuKirin G2 Max. Bliższe informacje pod nr Tel. 883759001

» USŁUGI

DACHY usługi dekarskie Tel. 663 460 880

WYWÓZ ZŁOMU
sprzętu AGD, RTV, gruzu, mebli, ubrań, sprzątanie piwnic, strychów, garaży, domów po lokatorach i zmarłych i inne
WYCINKA DRZEW
podcinanie, karczowanie, koszenie i sprzątanie działek, wywóz lub zrębkowanie gałęzi
PRACE ROZBIÓRKOWE
(stare domy, stodoły, komórki, szklarnie itp.)
MYCIE
malowanie elewacji, dachów itp.
ODŚNIEŻANIE
dachów, placów, wywóz śniegu
CAŁE WOJEWÓDZTWO
od 8 do 21
514-299-106

Rok założenia 1983
STUDNIE
Mirosław Izdebski
Dąbrówka Stany 74

608 046 239 504 320 592
✓ STUDNIE WIERCONE ✓ DESZCZOWNIE
✓ POMPY CIEPŁA ✓ NAWODNIENIA

W
To jest miejsce na Twoją reklamę

DOCIEPLANIE BUDYNKÓW
SZYBKO • TANIO • SOLIDNIE
tel. 502 053 214

Media System
ALARMY I MONITORING

doradzamy
montujemy
serwisujemy
83 352 12 15
www.mediasystem-tdi.pl
ul. Pocztowa 4 Radzyń Poddlaski

A U T O P R O M O C J A

TYGODNIK LOKALNY
wspólnota
NADAJ OGŁOSZENIE
BEZ WYCHODZENIA Z DOMU
Wyślij SMS pod numer: 79567
o treści: WL.treść ogłoszenia
np. wl.sprzedam audi A4, 97 r., benzyna gaz
Koszt SMS-a to 11,07 zł z VAT
Szczegółowy regulamin na 24wspolnota.pl

REG

eprasa.pl 3923f37bcc

Ciężko chorzy na raka w długich kolejkach

Centrum Onkologii Ziemi Lubelskiej w Lublinie zbiera od pacjentów wysokie oceny za profesjonalizm i ludzkie podejście personelu, jednak także i tu wciąż daje o sobie znać jedno z największych wyzwań polskiej medycyny: wielogodzinne kolejki. Choć szpital bije rekordy przyjęć – obsługując już ponad 70 tysięcy pacjentów rocznie i przekraczając kontrakt z NFZ – czas oczekiwania na kluczową diagnostykę wciąż jest dłuższy.

Oceny dobre ale...

Onkofundacja Alivia od ponad 12 lat prowadzi portal Alivia Onkomapa, w którym pacjenci i ich bliscy mogą oceniać placówki onkologiczne oraz dzielić się swoimi doświadczeniami z leczenia. To ważne źródło wiedzy o tym, jak opieka onkologiczna wygląda z perspektywy osób, które rzeczywiście z niej korzystają. Centrum Onkologii Ziemi Lubelskiej im. Św. Jana z Dukli przy ul. Jaczewskiego w Lublinie jest placówką, która przeważnie otrzymuje dobre oceny od pacjentów. Obecnie jej średnia ocena na portalu Onkomapa.pl wynosi 4,1 na 5 (na podstawie 417 ocen), a 89% pacjentów deklaruje, że poleciłoby ją osobie chorującej na nowotwór.

- Wspaniała organizacja, najwyższy profesjonalizm personelu, świetna opieka i wysoki standard pod względem wyposażenia. Szpital na najwyższym poziomie! - komentuje jeden z pacjentów na profilu placówki w portalu Alivia Onkomapa.

- Fachowa opieka, ludzkie podejście do pacjenta. Personel troszczy się o chorego i stara się zapewnić mu komfort leczenia. W poradniach tłumy, ale każdy, kto przyjeżdżał, zostawał przyjęty - ocenia inny pacjent.

W poszczególnych kategoriach najlepiej oceniane są opieka personelu medycznego i sposób leczenia – w obu kategoriach oceny wynoszą 4,2/5. Przestrzeganie praw pacjenta oceniono na 4,1, komfort na 4,0, natomiast najniższą ocenę – 3,9 – otrzymała organizacja leczenia.

W komentarzach pacjentów dość często powtarzają się uwagi dotyczące czasu oczekiwania. - Największym problemem jest organizacja kolejek do lekarzy. Kilkugodzinne oczekiwanie osób często bardzo chorych w kolejce do lekarza – pisze jeden z pacjentów na profilu placówki.

Problem nie dotyczy tylko Centrum Onkologii Ziemi Lubelskiej. Fundacja podkreśla, że jest to jedna z najpoważniejszych bolączek, z jakimi mierzą się pacjenci onkologiczni w całej Polsce.

- Najnowsze dane z portalu Alivia Onkoskaner, który mierzy czas oczekiwania na badania w Polsce, są niestety mocno zatrważające - wskazuje Marta Sikorska, p.o. menadżerki ds. komunikacji Fundacji.

Średni czas oczekiwania na rezonans magnetyczny w trybie normalnym wynosi 132 dni, w trybie pilnym – 100. Na tomografię komputerową pacjenci muszą czekać 77 dni w trybie normalnym i 58 dni w trybie pilnym. Znacznie gorzej sytuacja wygląda w przypadku badań endoskopowych. Czas oczekiwania na kolonoskopię bez znieczulenia w trybie normalnym to 341 dni, w trybie pilnym – 265 dni. Na kolonoskopię ze znieczuleniem trzeba czekać średnio 538 dni, a w trybie pilnym 454 dni. Czas oczekiwania na gastroskopię bez znieczulenia to 205 dni w trybie normalnym, a 160 dni w trybie pilnym. Na gastroskopię ze znieczuleniem trzeba poczekać natomiast 521 dni w trybie normalnym i 436 dni w trybie pilnym.

E-rejestracja lekarstwem

Zapytaliśmy w COZL o pomysł na rozładowanie kolejek.

- Kluczowym elementem tych działań jest ogólnopolski system Centralnej e-Rejestracji (CeR), wprowadzany na mocy przepisów Ministerstwa Zdrowia. COZL wdrożył już CeR w Poradni Kardiologicznej, Poradni Endokrynologicznej, Poradni Immunologicznej oraz w Ośrodku Profilaktyki i Promocji Zdrowia (badania mmg oraz testy HPV), a kolejne poradnie będą włączane sukcesywnie, zgodnie z ogólnopolskim harmonogramem ministerialnym, do końca 2027 roku - czytamy w odpowiedzi podpisanej przez dyrektora placówki Piotra Mateja.

Szpital informuje, że system porządkuje proces rejestracji poprzez jasny podział terminów na kategorie: pacjenci pierwszorazowi pilni, pierwszorazowi stabilni, pacjenci kontynuujący leczenie oraz osoby uprawnione ustawowo do przyjęcia poza kolejnością. Ma także eliminować nieprawidłowości, takie jak wielokrotna rejestracja tego samego pacjenta w różnych placówkach na to samo świadczenie.

Dodano również, że równolegle COZL na bieżąco analizuje dane statystyczne dotyczące liczby pacjentów pierwszorazowych, aby dopasować liczbę dostępnych terminów do rzeczywistego zapotrzebowania w poszczególnych poradniach.

- Niezależnie od rozwiązań systemowych, COZL sukcesywnie pozyskuje nowy personel medyczny, co zwiększa realną dostępność świadczeń w poradniach specjalistycznych - czytamy w odpowiedzi.

Co z szybką ścieżką onkologiczną?

Oprócz tego zapytaliśmy o system karty DiLO (Karta Diagnostyki i Leczenia Onkologicznego), który ma gwarantować płynność ścieżki pacjenta i szybką ścieżkę onkologiczną. A dokładniej ile osób przypada obecnie na jednego koordynatora pacjenta onkologicznego w COZL i czy ta liczna pozwala na opiekę na najwyższym poziomie?

- Sama liczba pacjentów (średnio miesięcznie) nie przesądza o poziomie opieki. Liczba pacjentów może być różna w poszczególnych miesiącach, a każdy przypadek wymaga indywidualnego podejścia i różnego zaangażowania czasowego - nie każdy pacjent wymaga takiego samego zakresu i intensywności koordynacji. O jakości opieki decydują przede wszystkim czas i zakres pracy koordynatorki z pacjentem oraz złożoność jego ścieżki diagnostyczno-leczniczej. Brak porównywalnych danych ogólnopolskich dotyczących liczby aktywnie prowadzonych pacjentów na jednego koordynatora nie pozwala również rzetelnie ocenić, czy obciążenie COZL jest wyższe lub niższe od średniej krajowej - napisano w odpowiedzi.

Jednocześnie COZL nie prowadzi wewnętrznych statystyk dotyczących liczby pacjentów, u których doszło do progresji choroby z powodu wydłużonego czasu oczekiwania na kolejny etap leczenia.

Poza tym w COZL pacjenci kontynuujący terapię specjalistyczną są przyjmowani w terminach wynikających bezpośrednio z harmonogramu ich planu leczenia. Z kolei w przypadku pacjentów z podejrzeniem choroby nowotworowej, którzy posiadają kartę DiLO, procedury diagnostyczne i terapeutyczne są realizowane zgodnie z ramami czasowymi określonymi przez przepisy szybkiej ścieżki onkologicznej.

Zaś jeśli chodzi o sam powód, z czego mogą wynikać kolejki (czy są to np. braki kadrowe bądź limity finansowania narzucone przez NFZ na wybrane procedery) szpital odpowiada następująco: „Centrum zawsze zapewniało dla Pacjentów jak najlepszy dostęp do świadczeń zgodnie z możliwościami organizacyjnymi i kadrowymi, często realizując świadczenia w warunkach przekroczenia kontraktu z Funduszem".

Nadwykonania dla świadczeń ambulatoryjnej opieki specjalistycznej w Poradniach wynoszą za okres styczeń - lipiec ponad 4 mln zł, a z uwzględnieniem wykonania badań diagnostycznych TK, RM, endoskopii przewodu pokarmowego, nadwykonania sięgają 5,3 mln zł.

Najbardziej oblegane poradnie

Tymczasem w COZL do Poradni Onkologicznej średni czas oczekiwania w kolejnych latach wynosił: 2019-12 dni; 2020-59; 2021-32;; 2022-76; 2023-87; 2024-112; 2025-36; 2026 (według stanu na 31 lipca)-24. Przy czym dane odnoszą się do pacjentów oczekujących wpisanych na listę w trybie stabilnym.

W szpitalu do Poradni Chirurgii Onkologicznej średni czas oczekiwania w kolejnych latach wynosił: 2019-67 dni; 2020-17; 2021-21;; 2022-21; 2023-23; 202430; 2025-32; 2026 (wg stanu na 31 lipca) - 32. Tu również dane odnoszą się do pacjentów oczekujących wpisanych na listę w trybie stabilnym. Poradnia Onkologiczna i Poradnia Chirurgii Onkologicznej to najbardziej „oblegane: poradnie przez pacjentów.

- W COZL w ciągu roku leczy się kilkadziesiąt tysięcy Pacjentów (unikalne numery pesel), a liczba ta stale wzrasta: 2019 rok 53900, 2020 rok 48154, 2021 rok 52989, 2022 rok 58455, 2023 rok - 64117, 2024 rok - 67509, 2025 rok - 70979.

Centrum realizuje obecnie ponad 300 tysięcy wizyt i hospitalizacji Pacjentów w roku (2020 rok - 189280, 2021 rok - 206565, 2022 rok - 256579, 2023 rok- 283355, 2024 rok - 299579, 2025 rok - 313861)

Joanna Niećko

Groźny trend: Lubelszczyzna w czołówce zachorowań na raka

Odpowiedzią na rosnący napływ pacjentów wymagających natychmiastowej diagnostyki ma być głęboka cyfryzacja Centrum Onkologii Ziemi Lubelskiej.

W województwie lubelskim rocznie notuje się ponad 10 tys. nowych zachorowań na nowotwory. Najczęściej występujący jest rak płuca oraz piersi, jelita grubego i prostaty. Jednocześnie region znajduje się w czołówce kraju pod względem zapadalności oraz odnotowuje stały wzrost zachorowalności na nowotwory złośliwe.

fot. UMWL w Lublinie

W Centrum Onkologii Ziemi Lubelskiej im. Św. Jana z Dukli (COZL) podsumowano przedsięwzięcie, którego całkowita wartość przekracza 25,5 mln zł, z czego wkład z UE to 21,5 mln zł i niemal 1,3 mln zł z Budżetu Państwa. Na zdjęciu - Piotr Matej - dyrektor COZL

Umowa o dofinansowanie została zawarta w maju 2024 r. Zakres projektu obejmował wdrożenie zintegrowanych systemów teleinformatycznych wraz z systemami integracji danych szpitalnych w celu poprawy dostępu pacjentów do usług.

I tak e-Dokumentacja – Open zapewni pacjentom wygodny dostęp do elektronicznej dokumentacji medycznej za pośrednictwem portalu internetowego.

Interfejs do systemu Krajowego Rejestru Nowotworów usprawni przekazywanie informacji dotyczących diagnostyki i leczenia pacjentów onkologicznych. Dane będą przesyłane automatycznie i w uporządkowanej formie, co ograniczy konieczność ich wielokrotnego, ręcznego wprowadzania.

Interfejs do systemu Centralnej e-Rejestracji (CeR) – ma pozwolić na sprawną wymianę informacji o dostępnych świadczeniach, harmonogramach przyjęć i wolnych terminach.

Dzięki wsparciu Funduszy Europejskich w COZL nastąpiła pełna cyfryzacja kluczowych procesów medycznych, co umożliwia elektroniczne zlecanie badań, konsultacji, podawanie leków, czy przekazywanie wyników.

Joanna Niećko

REG

eprasa.pl 3923f37bcc

Wyższa Szkoła Gotowania na Gazie - spotkanie CCVI

Dla ciała i ducha - **nalewka z owoców czarnego bzu**

Późne lato to czas zamykania w słojach i butelkach smaków i aromatów całego sezonu. Wśród nich są nalewki. Niektóre dlatego, że ponoć prozdrowotne i potrafią pomóc w różnych dolegliwościach ciała, niektóre zaś są po prostu pyszne i pomagają na duszę (tylko mi w lekomanię nie wpaść!!!). A ta z owoców czarnego bzu łączy w sobie obie te zalety.

Wczesnym latem często robię delikatną, orzeźwiającą nalewkę z kwiatów czarnego bzu (pisałem o niej Państwu już pewnie kilka razy...). Teraz, kiedy owoce już dojrzały, są mocnego, zdecydowanie czarnego koloru, znowu wracam pod ulubiony krzak.

Przyznam, że robię ją głównie dla walorów smakowych, ale wiele osób, z dobrym ponoć skutkiem, zażywa sobie zimą kieliszek, żeby zażegnać jakiś stan zapalny albo zapobiec gorączce.

Zrywamy tylko te baldachy, które są **mocno dojrzałe**. Potem rękami - nie jest to trudne - **oddzielam owoce**. Nie trzeba tego robić jakoś z wielką precyzją, po prostu, jeśli gałązek zostanie za dużo, to dadzą nam trochę „drewniany", taniczny posmak. Starannie płuczę je w zimnej wodzie.

I teraz ważne. Naprawdę ważne, nie do pominięcia. Owoce czarnego bzu przed użyciem do nalewki trzeba koniecznie **chwilkę poparzyć we wrzątku**. Ja to robię przez pięć minut. Otóż surowe zawierają sambunigrynę i sambucynę - substancje, które w większym stężeniu mogą nawet zabić a w mniejszym wywołać m.in. biegunkę. Po zblanszowaniu w gorącej wodzie albo wysuszeniu problem znika, można używać śmiało do nalewek i soków. **Chwilę więc gotujemy i pozwalamy wystygnąć.**

Zblanszowany bez **układamy w słoju** i **zalewamy alkoholem** na kilka centymetrów powyżej poziomu owoców. Najlepiej około **60 proc.** - taki najlepiej wyciąga smak i aromat, później zawsze można nieco rozcieńczyć kilkoma kroplami wody. Odstawiamy **na miesiąc**. Potem **odlewamy płyn** do innego słoja i **wsypujemy cukier**. Znowuż odstawiamy na **dwa - trzy tygodnie**, aż cukier się rozpuści i wyciągnie z jagód reszty soku i alkoholu.

No i teraz najlepsza zabawa, najciekawszy moment w całym procesie. **Łączenie składników**. Nie ma ustalonej, złotej proporcji. Jedyna zasada to taka, żeby nam smakowało. **Dodajemy więc porcjami syrop cukrowo-owocowy**, aż otrzymamy pożądany poziom słodyczy. Moja nalewka z owoców czarnego bzu jest dość mocna, ma około 40 proc., ale jeśli chcemy delikatniejszą, możemy dodać odrobinę wody. Na pierwszym etapie alkohol będzie dość mocno wyczuwalny w smaku, ale z każdym tygodniem będzie się układał i nikł pod warstwą innych smaków. Teraz też dodajemy **sok z cytryny**. Jeśli chcemy, to możemy też pobawić się z dodawaniem przypraw: kawałek cynamonu, kilka ziaren kardamonu, goździki - mnóstwo przestrzeni na eksperymenty i testowanie własnej kucharskiej wyobraźni.

Nalewka odstać musi jeszcze co najmniej **dwa miesiące**, ale możemy bezpiecznie przyjąć, że na Boże Narodzenie po małym kieliszeczku w towarzystwie makowca będzie już akurat.

2 litry odszypułkowanych, mocno dojrzałych owoców czarnego bzu
2 litry spirytusu ok. 60%
szklanka wody
300 gramów cukru
sok z jednej - dwóch cytryn
opcjonalnie: cynamon, kardamon, goździki, imbir

Przypominam: każdy alkohol potrafi być sam w sobie szkodliwy, a pan Zagłoba słusznie mawiał, że... gorzałka jeno tęgiej głowie służy...

Zbigniew Smółko

KRZYŻÓWKA

Bramkarz u Wenty
Postawi piec
Cztery orty / Piec hutniczy
BojaŸñ, trwoga / U¿ywana do holowania
Sid³a z drutu / Skory do drak
Katusze / Wœród prac rolnika
Ci¹¿y na sumieniu
Kumak nizinny
Pocz¹tkuj¹cy student
Naro¿nik budynku
Luba Samsona
Æwiczenie na dr¹¿ku
Stam-t¹d Wenus
Boa, a nie dusi
Gazowa planeta
Titanic dzioe / Schodki
Mêski but do kostek
Robert De ..., aktor
Fachowy mówca
Bieg na setkê
Niuchany tytoñ
Sarmacki zysk / Jedno ze zbó¿
Daleka krewna alfy
Dawny parobek rolny
Bratny lub Wilhelmi
Cembrzyñska z ekranu
Telewizja ze s³oñcem w logo / Obok mini
Doza z pipety / Ssak morski
Wynagrodzenie za pracê
Kartografia
Kobieta prosto z raju
Kontroluj¹cy organ
Kasowy niedobór
Alkaloid w kawie
Miasto Talesa
Bankiet pe³en oficjeli
Magneto
Skóra na oko
Fiñski telefon
Palec krowy

1	2	3	4	5	6	7	8	9	10	11	12	13	14	15	16	17	18	19	20	21	22	23	24	25	26	27	28

REG

eprasa.pl 3923f37bcc