

Zawieszony, ale nie odcięty

Długozima nadal ma klucze do urzędu

Kocia Marzanna

Rajd, który łączy pokolenia



Nr 16 (1533) 16 IV - 22 IV 2026 | Rok zał. 1993 | Cena: 5 zł (5% VAT) | Redaktor: Daniel Długosz | ISSN1234-4982

NOWa gazeta trzebnicka

POWIATOWY TYGODNIK LOKALNY

lokalne jest fajne

www.nowagazeta.pl | www.facebook.com/gazeta.trzebnicka | 100% KAPITAŁU POLSKIEGO

Zniszczenia w Ligocie

Szacują straty, a świetlica zamknięta



TYLKO U NAS

Zniknęły ławki na osiedlu.

Mieszkańcy nie kryją frustracji

Inwestycje, podwyżki dla burmistrza i sołtysów oraz tańsze odpady

Ciało znalezione nad Baryczą. Sprawa pełna pytań

Złóż nowy wniosek o 800+

Zachowaj ciągłość wypłaty

Co? Gdzie? Kiedy?

Burza w powiecie. Opozycja chce kontroli

Krzyki i kneblowanie dyskusji





REKLAMA



REKLAMA

WYPOŻYCZALNIA SAMOCHODÓW PĘGÓW:
- osobowe
- busy osobowe i dostawcze
- lawety

Tel. 600-56-20-36
REKLAMA

Skup Złomu Pęgów
NAJLEPSZE CENY
Polub nas Facebook SKUP ZŁOMU PĘGÓW
603 743 467
www.zlompegow.pl
REKLAMA

Bank Spółdzielczy w Trzebnicy
Oferujemy Państwu:
- Korzystne rachunki,
- Atrakcyjne kredyty,
- Bezpieczne lokaty,
- Solidne ubezpieczenia

Zapraszamy do Banku:
Trzebnica, ul. Prusicka 1
lub do kontaktu:
tel. 71 387-43-21
sekretariat@bstrzebnica.pl
www.bstrzebnica.pl
REKLAMA

eprasa.pl 39fcad1ded

/gazeta.trzebnicka
www.nowagazeta.pl
NOWa powiatowy tygodnik lokalny gazeta trzebnicka
Nr 16 (1533) 16 IV – 22 IV 2026
e-mail: redakcja@nowagazeta.pl
tel. interwencyjny: **693-44-61-41**

CYTAT TYGODNIA

„Ostatnio to w polityce, nawet tej lokalnej, jak ktoś nie wie co powiedzieć, to mówi „jesteś ruską onucą” ”

Czytaj na... Stronie 6

LICZBA TYGODNIA

10.779,36 zł

- taką pensję otrzymuje obecnie wiceburmistrz

Czytaj na... Stronie 10

Ceny paliw

15.04.2026 r.

STACJA PALIW	PB 95	ON	LPG
Inter Marche Trzebnica	5.89	7.19	3.85
Matłok	6.16	7.37	3.89
Orlen Żmigród	6.16	7.37	3.69
Orlen Oborniki Śl.	6.16	7.37	3.87

KONKURS KONKURS KONKURS

Tortusiowo z NOWą

Drodzy Czytelnicy zachęcamy do wzięcia udziału w naszej zabawie „Tortusiowo z NOWą”. Co miesiąc rozdajemy jeden tort, ufundowany przez Cukiernię Beza z Obornik Śl.

Jeżeli chcesz zrobić niespodziankę swoim najbliższym lub sobie, weź udział w naszym konkursie, a Cukiernia Beza przygotuje słodkości specjalnie dla Ciebie.

Zasady są bardzo proste: wytnij zamieszczony w NOWej gazecie trzebnickiej kupon, wpisz swoje dane oraz krótko uzasadnij, dlaczego właśnie Ty zasługujesz na słodki upominek. Wypełniony kupon przynieś do redakcji lub prześlij go pocztą na adres: 55-100 Trzebnica, ul. Armii Krajowej 2B. Zeskanowany kupon możesz również przesłać mailem: redakcja@nowagazeta.pl

Na koniec miesiąca spośród dostarczonych kuponów wybierzemy jeden z najbardziej przekonywującym uzasadnieniem. Będzie pysznie.

*Regulamin konkursu w Redakcji

KUPON KONKURSOWY

CUKIERNIA BEZA A.E. Kosowscy

TORTUSIOWO Z „NOWĄ”

Wierzysz czy nie wierzysz możesz wygrać torta z „BEZY”!



IMIĘ: .....

NAZWISKO: .....

NR TELEFONU: .....

DLACZEGO JA POWINIENEM OTRZYMAĆ TORT Z CUKIERNI „BEZA”: .....

.....

.....

.....

.....

.....

☑ „Wyrażam zgodę na przetwarzanie moich danych osobowych przez Agencję Reklamową NOWa s.c. w Trzebnicy na potrzeby przeprowadzenia konkursu o nazwie „Tortusiowo z NOWą” i wydania nagrody, zgodnie z regulaminem konkursu i przepisami ustawy z dnia 29 sierpnia 1997 r. o ochronie danych osobowych (tekst jednolity Dz. U. z 2014 r., poz. 1182).

Z Gminy Prusice..

Spotkania z pierwszej pomocy

W Gminnym Ośrodku Kultury i Sportu w Prusicach odbyło się pierwsze z cyklu 2 spotkań profilaktycznych z pierwszej pomocy. Spotkanie prowadzone było przez funkcjonariusza, który brał udział w międzynarodowych szkoleniach, m.in. z jednostkami specjalnymi, a także jest zdobywcą 1. miejsca w ogólnopolskich zawodach taktycznego ratownictwa medycznego. Podczas sobotniego spotkania uczestnicy dowiedzieli się wiele teorii o pierwszej pomocy - współczesne zagrożenia, świadomość sytuacyjna, czynności przedmedyczne na miejscu zdarzenia. Kolejne spotkanie, tym razem praktyczne, 19 kwietnia. Zapisy: 573 991 645.

Mały rodzinny sad

Przy Centrum Usług Społecznych w Prusicach powstanie mały sad rodzinny. Chętne rodziny mogą przyjść i zasadzić tam swoje drzewko owocowe. Sadzenie odbędzie się 22 kwietnia o godzinie 12. Na uczestników czekają również mini warsztaty wysiewu roślin oraz ognisko. Więcej szczegółów i zapisy pod numerem: 71 312 51 97

Powołanie do kadry

Michał ze Szkoły Podstawowej w Skokowej został powołany do Kadry Narodowej Polski na 37. Mistrzostwa Europy w Karate Kyokushin. Mistrzostwa odbędą się w Świnoujściu w dniach 24-25 kwietnia. Gratulujemy wielkiego sukcesu!

KD

Złóż nowy wniosek o 800+ i zachowaj ciągłość wypłaty

Kwiecień to ważny miesiąc dla rodziców pobierających świadczenie 800+. Choć nowy okres świadczeniowy rozpoczyna się w czerwcu, to ZUS przypomina: kto złoży wniosek na nowy okres do 30 kwietnia, nie odczuje żadnej przerwy w wypłatach.

Świadczenie wychowawcze w wysokości 800 zł miesięcznie przysługuje na każde dziecko do ukończenia 18. roku życia. Dochód rodziny nie ma znaczenia.



FOT. FREEPIK.COM

Kiedy złożyć wniosek?

Nowy okres świadczeniowy startuje 1 czerwca 2026 r. i potrwa do 31 maja 2027 r. Wnioski można składać już od 1 lutego. Od terminu złożenia wniosku zależy termin wypłaty:

- do 30 kwietnia 2026 r. gwarantuje wypłatę do 30 czerwca 2026 r. i ciągłość świadczenia bez żadnej przerwy,
- do 30 czerwca 2026 r. oznacza wypłatę z wyrównaniem od 1 czerwca 2026 r.,
- złożenie wniosku po 30 czerwca 2026 r. skutkuje wypłatą dopiero od miesiąca złożenia wniosku - **bez wyrównania za wcześniejsze miesiące.**

Jak złożyć wniosek?

ZUS nie przyjmuje wniosków papierowych - jedyna droga to kanały elektroniczne. Wniosek można złożyć przez aplikację mZUS, platformę eZUS, bankowość elektroniczną lub portal Em@tia.

Wnioskowanie jest wyjątkowo proste dla tych, którzy korzystali z tych samych kanałów w ubiegłym roku.

- *Rodzice wysyłają wnioski o 800+ poprzez własny bank lub aplikację mZUS. Jeśli dzieci są zgłoszone do ubezpieczenia zdrowotnego w ZUS, klient może w kreatorze wniosku automatycznie pobrać ich dane - PESEL, datę urodzenia. Dzięki temu nie trzeba wpisywać ich ręcznie, a samo złożenie wniosku jest bajecznie proste* - mówi Iwona Kowalska-Matis, regionalna rzeczniczka ZUS na Dolnym Śląsku.

Jak wygląda sytuacja na Dolnym Śląsku?

Do końca marca do ZUS wpłynęło ponad 212 tys. wniosków z Dolnego Śląska, obejmujących niemal 295,5 tys. dzieci. Wśród miast i powiatów regionu największą liczbę wniosków złożono we Wrocławiu (49,3 tys.), a spośród powiatów - w powiecie świdnickim (10,8 tys.) i powiecie kłodzkim (8,9 tys.).

W skali całego kraju do ZUS trafiło już ponad 2,8 mln wniosków.

Dla obywateli Ukrainy

31 stycznia ZUS wstrzymał wypłatę 800+ dla obywateli Ukrainy posiadających status UKR. Aby świadczenie było kontynuowane, konieczne jest złożenie nowego wniosku po 1 lutego. We wniosku należy podać numery PESEL wnioskodawcy i dziecka, dane dotyczące przekroczenia granicy, potwierdzić legalność pobytu w Polsce oraz spełnienie warunku aktywności zawodowej, a także złożyć oświadczenie o uczęszczaniu dziecka do polskiej szkoły lub przedszkola.

oprac. red

Międzynarodowy Dzień Wolności Prasy



W 2013 roku pomagaliśmy białoruskim dziennikarkom, którzy chcieli tworzyć wolne media

W poniedziałek, 20 kwietnia, obchodzony będzie Międzynarodowy Dzień Wolności Prasy. Został ustanowiony w 1991 roku przez Reporterów bez Granic - organizację pozarządową monitorującą przestrzeganie wolności słowa i niezależności mediów na całym świecie.

Co roku organizacja publikuje raport dotyczący stanu wolności prasy. W 2025 roku Polska zajęła w nim 31. miejsce. Na czele zestawienia utrzymuje się Norwegia, natomiast na jego końcu znajdują się Korea Północna i Erytrea.

Warto pamiętać, że mimo życia w XXI wieku, w wielu krajach sytuacja dziennikarzy wciąż pozostaje trudna. Wykonywanie tego zawodu często wiąże się z presją polityczną, cenzurą, ograniczonym dostępem do informacji publicznej, a niekiedy nawet z realnym zagrożeniem życia. Nie zawsze respektowane jest także prawo do ochrony źródeł informacji.

Według danych na 15 kwietnia 2026 roku, na świecie przetrzymywanych jest 442 dziennikarzy oraz 34 pracowników mediów. Od początku roku życie straciło już 6 dziennikarzy wykonujących swoją pracę.

Traktujemy ten dzień jako okazję, by zwrócić uwagę na znaczenie niezależnych mediów oraz wyrazić solidarność z tymi, którzy każdego dnia ryzykują, by przekazywać światu rzetelne informacje.

red

NOWa powiatowy tygodnik lokalny gazeta trzebnicka

Stowarzyszenie Gazet Lokalnych

Wydawca: NOWAPRESS s.c.
Daniel Długosz, Kinga Długosz
Adres wydawcy i redakcji: 55-100 Trzebnica, ul. Armii Krajowej 2B
tel. 71 312 19 62 lub 71 387 21 31
redakcja@nowagazeta.pl, nowagazeta.pl

Biuro reklam i ogłoszeń: Ewelina Florek, tel. 601-735-810
reklama@nowagazeta.pl

Druk: Polska Presse o/Sosnowiec
Nakład wydawnictwa: do 4000 egz.

Redaktor Naczelny: Daniel Długosz, tel. 603 666 370
Sekretarz redakcji: Ewelina Florek
Redaguje zespół: Daniel Długosz, Kinga Długosz, Tomasz Nawrot, Marek Tutak
DTP: Daniel Długosz, Ewelina Florek
Grafik: Ewelina Florek

Redakcja nie zwraca tekstów niezamówionych oraz zastrzega sobie prawo do skracania nadesłanych tekstów, listów i informacji. Za treść reklam i ogłoszeń, listów i polemik, jak również zawartość dodatku TV redakcja nie ponosi odpowiedzialności. Treść artykułów, wzory reklam i projekty graficzne są chronione prawem autorskim. Rozpowszechnianie bez zgody wydawcy jest zabronione.

eprasa.pl 39fcad1ded

Zniszczenia w Ligocie. Szacują straty, a świetlica zamknięta

Sprawa poważnych zniszczeń w świetlicy wiejskiej w Ligocie wciąż budzi duże emocje wśród mieszkańców oraz lokalnych radnych. Choć część z nich mówi wprost o katastrofie budowlanej, dyrektor Gminnego Centrum Kultury i Sportu Janusz Pancerz zdecydowanie odrzuca takie określenie i przekonuje, że doszło jedynie do awarii instalacji.

Przypomnijmy, że pod koniec lutego w budynku świetlicy w Ligocie doszło do zalania pomieszczeń, zniszczenia wyposażenia oraz **zawalenia części podwieszanego stropu.** Jak wcześniej informowali mieszkańcy i radni, zdarzenie mogło mieć związek z niską temperaturą panującą w świetlicy oraz problemami z ogrzewaniem. Z naszych ustaleń wynikało, że użytkownicy obiektu już wcześniej zgłaszali, iż w środku jest bardzo zimno.

W odpowiedzi na pytania redakcji **Janusz Pancerz**, dyrektor GCKiS przedstawia swoją interpretację wydarzeń.

- *Nie doszło do katastrofy budowlanej, wobec czego teza zawarta w Pana pytaniach jest błędna* - podkreśla w pierwszym zdaniu swojej odpowiedzi Pancerz. Jak wyjaśnia, zdarzenie polegało na uszkodzeniu elementów wykończeniowych, w tym podwieszanego sufitu z płyt gipsowo - kartonowych, ocieplenia, stolarki drzwiowej oraz fragmentu instalacji przeciwpożarowej.

- *Co nie stanowi katastrofy budowlanej zgodnie z ustawą - Prawo budowlane* - zaznacza. To prawda, w myśl prawa budowlanego, może faktycznie nie jest to katastrofa budowlana, ale potocznie tak to właśnie się nazywa, zwłaszcza gdy radny Marcin Raczyński pokazał zdjęcia z tego zdarzenia.

Janusz Pancerz potwierdza, że przyczyną zdarzenia była awaria rury systemu hydrantowego znajdującej się wewnątrz budynku. To właśnie pęknięcie instalacji miało doprowadzić do zalania i uszkodzeń. Dyrektor stanowczo odrzuca przy tym pojawiające się wcześniej sugestie o związku zdarzenia z niesprawną pompą ciepła.

- *Awaria ta nie miała związku z działaniem pompy ciepła, co uznał także ubezpieczyciel* - zapewnia, ale nie przedstawił na to żadnych dowodów.

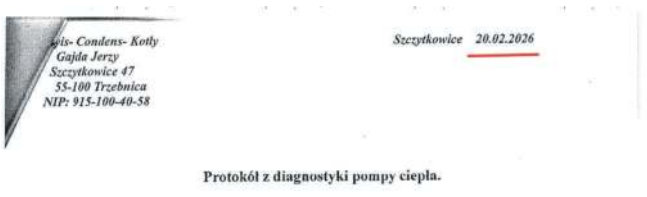

Szczytkowice 20.02.2026

Protokół z diagnostyki pompy ciepła.

Data przeglądu	19-20.02.2026
Dane lokalizacji urządzeń	Budynek Świetlicy Wiejskiej w Ligocie 55-100 Trzebnica
Rodzaj instalacji	System ciepłej wody użytkowej, oraz centralnego ogrzewania.
Dane urządzenia	Pompa ciepła LG HN1639 NK3 Nr.fab. AHNW 16809A3.
Zakres prac	Pompa pracuje na potrzeby centralnego ogrzewania i ciepłej wody użytkowej. Praca pompy ciepła na potrzeby ciepłej wody użytkowej jest prawidłowa. Natomiast praca pompy ciepła na potrzeby centralnego ogrzewania. Po godzinie pracy generuje zakłócenie pracy kodm awarii C15. Pompa wymaga serwisu rozszerzonego przez serwis, który ma dostęp do części zamiennych do pompy ciepła marki LG.
Uwagi z realizacji przeglądu ustalenia i uwagi	W czasie przeglądu sprawdzono prawidłowość działania poszczególnych zabezpieczeń. Urządzenie opięte niniejszym protokółem działa zgodnie z założeniami D.T.R. **Zaleca się przegląd okresowy urządzenia.**
Odebrał;	Wykonawca: Jerzy Gajda

Gminne Centrum Kultury i Sztuki 55-100 Trzebnica, ul. Prusicka 12 tel. 71 312 09 47 NIP: 915-19-91-363

Jerzy Gajda Dozór Eksploatacja Urządzenia do obsługi kotłowni, remontów, prac montażowych i prac kontrolno pomiarowych Urządzenia, instalacje i sieci gazowe. Nr. El. 1534/166/25 Nr. El. 1535/166/25 Nr. El. 1536/166/25 Nr. D2. 1536/166/25 Nr. D3. 1537/166/25

Serwis-Condens-Kotły Jerzy Gajda Szczytkowice 47, 55-100 Trzebnica tel. 697-778-884 NIP: 915-100-40-58

Protokół z diagnostyki pompy ciepła nie pozostawia wątpliwości: "zaleca się przegląd okresowy urządzenia"

Kwestia ogrzewania i ewentualnych przeglądów urządzeń pozostaje jednak jedną z najbardziej kontrowersyjnych kwestii. Z przekazanych dokumentów wynika bowiem, że w protokole diagnostycznym **zalecono wykonywanie okresowych przeglądów pompy.** Tymczasem dyrektor utrzymuje, że takie obowiązki nie istnieją.

- *Pompy ciepła nie podlegają przeglądom okresowym, wobec czego GCKiS nie zlecał takich przeglądów* - odpowiada. Na dodatkowe pytania redakcji w tej sprawie nie udzielono już bardziej szczegółowych wyjaśnień.

- Nie stwierdzono żadnych zaniedbań w zakresie zarządu obiektem, które mogły doprowadzić do zdarzenia - podkreśla dyrektor, choć to on odpowiada za zarządzanie obiektami. To stanowisko stoi jednak w kontrze do relacji sołtysa oraz mieszkańców, którzy wskazują, że wcześniej zgłaszano problemy związane z temperaturą w budynku. Sołtys nawet tuż przed awarią zaniósł do GCKiS pismo w tej sprawie.

Nie mniej istotne są pytania o skalę strat i odpowiedzialność za naprawę. Jak informuje dyrektor, budynek był ubezpieczony, a ubezpieczyciel wypłacił już pierwszą transzę odszkodowania w wysokości 35 tysięcy złotych. To niewiele, zważywszy na skalę zniszczeń. W kolejnej odpowiedzi doprecyzowano, że obiekt był ubezpieczony w PZU S.A., jednak GCKiS nie jest właścicielem budynku i nie dysponuje szczegółami polisy ani pełną wyceną strat.

- Nie dokonujemy szacowania strat - zaznacza dyrektor i sugeruje, aby zwrócić się z pytaniami do właściciela czyli do Gminy Trzebnica. Burmistrza pytali o to radni, ale też nie dostali jasnej odpowiedzi.

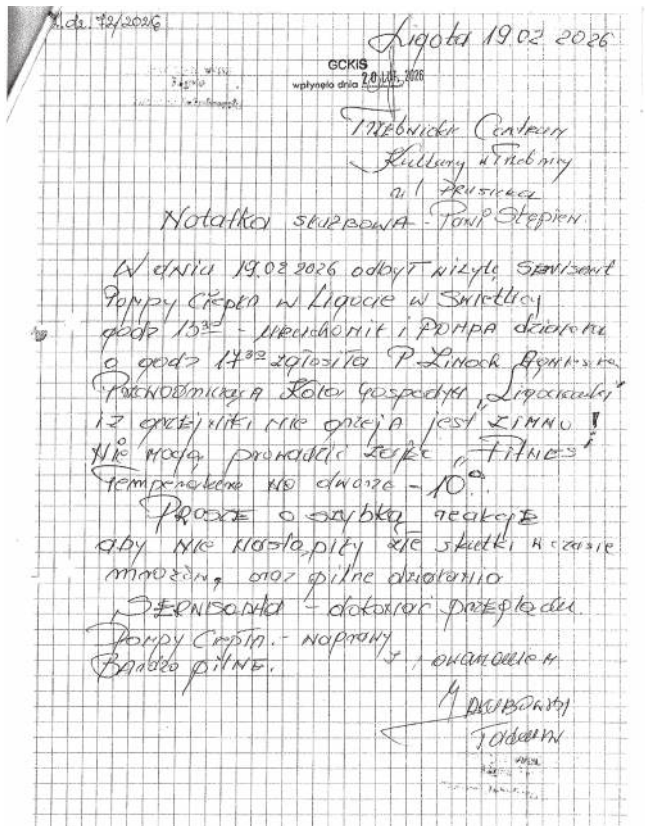

Ligota 19.02.2026

GCKiS wpłynęło dnia 20.02.2026

Trzebnickie Centrum Kultury i Sportu ul. Prusicka

Notatka służbowa - Pan Stępień

W dniu 19.02.2026 odbył się Serwisant Pompy Ciepła w Ligocie w Świetlicy godz. 15[32] - uruchomił i pompa działała o godz. 17[32] zgłosiła P. Sołtys Agnieszka Piekarczyk z Ligoty Małej Gospodyni „Ligockiej" iż cała instalacja jest ZIMNA! Nie można prowadzić zajęć. Temperatura na dworze -10°. Proszę o szybką reakcję aby nie nastąpiły szkody w czasie mrozów, gdyż pilne działania. Sporządziła - dokonał przeglądu Pompy Ciepła - naprawy i uruchomienia. Bardzo pilne.

Pismo sołtysa Ligoty Tadeusza Jakubowskiego do GCKiS

Z informacji przekazanych redakcji wynika, że właściwe działania naprawcze będą prowadzone przez właściciela obiektu, czyli gminę. Wycena szkód ma być już zakończona, a prace ruszą po wyborze wykonawcy. Na razie nie podano jednak ani kosztów remontu, ani konkretnego terminu jego rozpoczęcia czy zakończenia.

Samo GCKiS, jako dzierżawca obiektu, poniosło jedynie niewielkie koszty związane z usuwaniem skutków zdarzenia.

- *Zakupiliśmy miotły, łopaty do sprzątania oraz folię budowlaną* - informuje dyrektor.

Na pytanie o to, kiedy mieszkańcy będą mogli ponownie korzystać ze świetlicy, pada jedynie ogólna deklaracja.

- *Niezwłocznie po dokonaniu napraw mieszkańcy będą mogli korzystać ze świetlicy* - zapewnia Janusz Pancerz, nie wskazując jednak żadnych konkretnych dat.



Świetlica w Ligocie nadal jest zamknięta

Choć odpowiedzi GCKiS rzucają nowe światło na sprawę, nie rozwiewają wszystkich wątpliwości. Nadal nie wiadomo, dlaczego wcześniej zgłaszane problemy z temperaturą nie doprowadziły do szerszej kontroli instalacji, ani czy rzeczywiście można całkowicie wykluczyć wpływ warunków panujących w budynku na awarię. Niejasna pozostaje również pełna skala strat oraz koszty przywrócenia obiektu do użytku. Zadziwiająca jest też teza, o tym, że nie trzeba było przeprowadzać cyklicznych przeglądów pompy ciepła, choć nawet na ostatnim protokole diagnostycznym z dnia 20 lutego tego roku, serwisant wyraźnie napisał: „Zaleca się przegląd okresowy urządzenia".

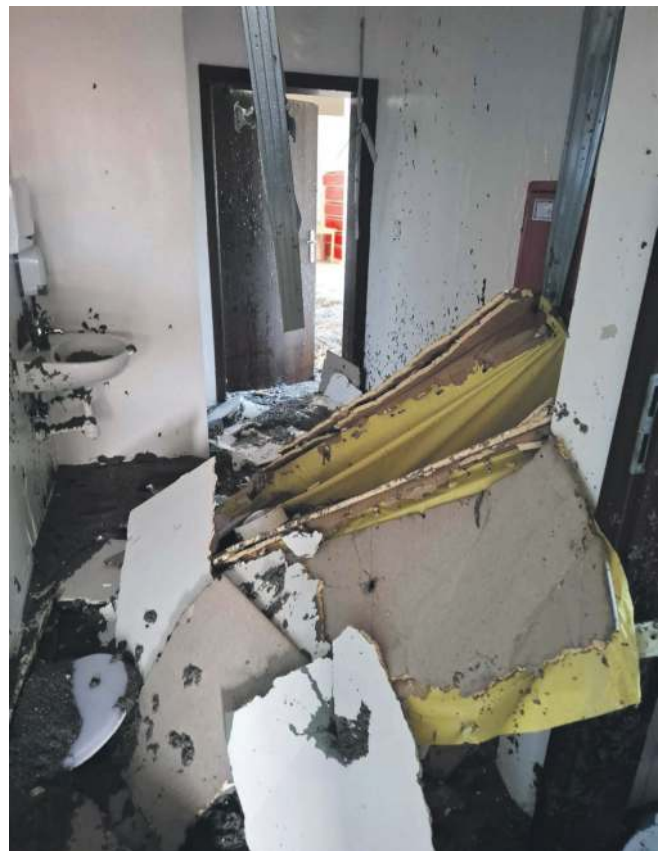

Tak wyglądała świetlica zaraz po zawaleniu się podwieszanego stropu

Fakty są bezdyskusyjne. Przeglądu nie zrobiono, rura pękła, a świetlica została zniszczona.

Dla mieszkańców Ligoty najważniejsze jest dziś jedno: kiedy świetlica, będąca centrum życia lokalnej społeczności, znów będzie dostępna? Na to pytanie wciąż nie ma jednoznacznej odpowiedzi.

Daniel Długosz

eprasa.pl 39fcad1ded

/gazeta.trzebnicka
www.nowagazeta.pl
NOWA gazeta trzebnicka
Nr 16 (1533) 16 IV – 22 IV 2026
e-mail: redakcja@nowagazeta.pl
tel. interwencyjny: **693-44-61-41**

Ciało znalezione nad Baryczą.
Sprawa pełna pytań

Niepokojąca informacja dotarła do redakcji od jednego z mieszkańców. W wiadomości napisał krótko: - *W okolicach ruin pałacu w Żmigrodzie znaleziono ciało człowieka. Do zdarzenia miało dojść w piątek lub sobotę* – **przeczytaliśmy.**

Reszta była niewiadomą. Sprawa od początku była niejasna. Brak świadków, brak oczywistego scenariusza. Pojawiły się pytania – kim był mężczyzna i jak znalazł się w tym miejscu.

Zadzwoniliśmy na policję. Interwencja miała miejsce w sobotę, 11 kwietnia. Na miejscu pracowali wspólnie z prokuratorem z Trzebnicy. Już wstępne ustalenia przyniosły jedną, kluczową informację – wykluczono udział osób trzecich. Mężczyzna był mieszkańcem powiatu oleśnickiego.

– *Nic nie wiadomo, jak on się tam pojawił* – powiedziała nam asp. Lidia Łynko z Komendy Powiatowej Policji w Trzebnicy.

Mimo tego sprawa nie została zamknięta. Decyzją prokuratora ciało skierowano na sekcję. To właśnie ona ma dać odpowiedź na najważniejsze pytanie – co było przyczyną śmierci.

Wątpliwości dotyczyły też samego miejsca. Informacja o „ruinach pałacu" sugerowała



FOT. ZDJĘCIE POGLĄDOWE, KPP W TRZEBNICY

teren Zespołu Pałacowo-Parkowego w Żmigrodzie. Skontaktowaliśmy się więc z Rafałem Zagórskim – Dyrektorem Zespołu Placówek Kultury w Żmigrodzie, któremu podlega Zespół Pałacowo - Parkowy. Okazało się, że ciało znaleziono poza tym obszarem.

– *To nie na naszym terenie, to było z drugiej strony rzeki Baryczy – usłyszeliśmy. – Tak naprawdę więcej nie wiem. To raczej teren należący do Wód Polskich* – stwierdził w rozmowie z nami.

Jak wynika z tych ustaleń, miejsce zdarzenia znajdowało się za stanicą rowerową, po przeciwnej stronie rzeki, w kierunku oddalonym od samego Żmigrodu. To teren trudniej dostępny, mniej uczęszczany.

Na razie wiele elementów tej historii pozostaje bez odpowiedzi. Pewne jest jedno – sekcja zwłok ma rozstrzygnąć to, czego nie udało się ustalić na miejscu.

TN

Ściana runęła podczas montażu.
Pracownik w ciężkim stanie

Poranek w jednym z zakładów produkcyjnych przerwał nagły wypadek. Podczas prac montażowych doszło do zdarzenia, które zakończyło się ciężkimi obrażeniami pracownika i interwencją śmigłowca ratunkowego.

Do zdarzenia doszło w środę, 8 kwietnia, około godz. 8., w zakładzie ZPB Kaczmarek we Wszemirowie. W trakcie montażu jednej ze ścian konstrukcji od strony drogi, pełniącej funkcję wystawy z produktami firmy, ściana przewróciła się i przygniotła pracownika. Gdy na miejsce dotarły pierwsze zastępy straży pożarnej, poszkodowany znajdował się już obok niej – ściana została wcześniej uniesiona przez pracowników przy użyciu własnych sił i dostępnych środków. Z przekazanych informacji wynika, że w początkowej fazie zdarzenia mężczyzna był przytomny, jednak doznał poważnych obrażeń.

Na miejscu niemal równocześnie pojawił się zespół ratownictwa medycznego. Strażacy wsparli jego działania oraz zabezpieczyli lądowanie i start śmigłowca Lotniczego Pogotowia Ratunkowego. Po udzieleniu pomocy poszkodowany został przekazany załodze LPR i przetransportowany do szpitala. Jego stan określono jako ciężki. Według wstępnych ustaleń straży pożarnej przypuszczalną przyczyną zdarzenia mogło być niestosowanie się do zasad bezpieczeństwa i higieny pracy. Policja prowadzi czynności wyjaśniające i na tym etapie nie podaje szczegółów. Przedstawiciele zakładu ZPB Kaczmarek poinformowali, że nie udzielają informacji w tej sprawie.

TN


FOT. ZDJĘCIE POGLĄDOWE

Czołowe zderzenie i próba ucieczki.
Świadkowie go zatrzymali

Huk zderzenia rozległ się nagle na jednej z dróg. Chwilę później sprawca próbował zniknąć z miejsca wypadku, zostawiając ranną kobietę w rozbitym aucie.

Do zdarzenia doszło 10 kwietnia w Brzykowie. 24-letni kierowca nissana nagle zjechał na przeciwległy pas i wjechał wprost na nadjeżdżającą toyotę. Za jej kierownicą siedziała 40-letnia kobieta, która jechała prawidłowo. Uderzenie było czołowe.

Siła zderzenia była na tyle duża, że kobieta doznała złamania nadgarstka prawej ręki. Trafiła pod dalszą opiekę lekarzy. Była przypięta pasami bezpieczeństwa, co – jak wskazują ustalenia – mogło uchronić ją przed poważniejszymi obrażeniami. Kierowca nissana wyszedł z tego bez obrażeń.

Zamiast pomóc poszkodowanej, mężczyzna ruszył do



FOT. KPP W TRZEBNICY

ucieczki. Nie zdążył daleko. Zareagowali świadkowie, którzy zatrzymali go i przekazali służbom. Na miejscu szybko pojawili się policjanci. Zabezpieczyli ślady, odtworzyli przebieg zdarzenia i sprawdzili uczestników.

Wtedy wyszło na jaw coś jeszcze. 24-latek w ogóle nie powinien siedzieć za kierownicą. Miał aktywny, sądowy zakaz prowadzenia pojazdów. Mimo to wsiadł do auta i doprowadził do wypadku. Jak ustalono, zarówno on, jak i poszkodowana kobieta byli trzeźwi.

Decyzją prokuratora z Trzebnicy wobec mężczyzny zastosowano dozór. Sprawa będzie miała swój dalszy ciąg w sądzie. Źródło: KPP w Trzebnicy.

TN

Myślał, że pomaga znajomemu.
Stracił 780 zł

Pośpiech i brak weryfikacji kosztowały młodego mężczyznę 780 zł. W środę, 8 kwietnia, padł ofiarą oszusta, który przejął konto jego znajomego na Facebooku i podszył się pod właściciela profilu.

Sprawca napisał do pokrzywdzonego z prośbą o pilną pomoc finansową. Wiadomość wyglądała wiarygodnie, bo pochodziła z konta osoby, którą znał. Mężczyzna nie sprawdził jednak, czy rzeczywiście rozmawia ze znajomym. Przekonany, że pomaga znajomemu, przekazał kody BLIK. To wystarczyło, by oszust wypłacił pieniądze.



W ten sposób młody mężczyzna stracił 780 zł.

Schemat działania był prosty, ale wciąż skuteczny – przestępcy liczą na pośpiech, wzbudzenie zaufania i brak ostrożności. Policja przypomina, by przed przekazaniem kodu BLIK zawsze skontaktować się telefonicznie z osobą, która prosi o pomoc i upewnić się, że wiadomość nie została wysłana przez oszusta. Źródło: KPP w Trzebnicy.

TN

eprasa.pl 39fcad1ded

KRONIKA STRAŻACKA

Nadłamana wierzba zagrażała posesji

Rano 7 kwietnia trzy zastępy usuwały nadłamane drzewo - wierzbę - zwisające nad posesją w Zajączkowie i zagrażające ogrodzeniu oraz budynkowi gospodarczemu. Na miejscu pracowało już pogotowie energetyczne, naprawiające zerwaną linię energetyczną. Strażacy sprawili podnośnik mechaniczny i przy użyciu piły mechanicznej usunęli konary. Działania 3 zastępów trwały dwie godziny.

Szukali węża

10 kwietnia dwa zastępy zostały zadysponowane do prywatnej posesji w Masłowcu, gdzie mieszkańcy zgłosili obecność węża. Strażacy dokładnie przeszukali posesję i teren przyległy, jednak ze względu na gęstą roślinność nie udało się zlokalizować zwierzęcia. Działania trwały godzinę.

Brak oznak pożaru

Wieczorem 10 kwietnia cztery zastępy wyjechały do zgłoszenia w budynku wielorodzinnym w Obornikach Śląskich. Na miejscu nie stwierdzono oznak pożaru ani zadymienia, a trzykrotny pomiar miernikiem wielogazowym wykazał 0 ppm. Zgłaszająca nie wymagała pomocy medycznej. W trakcie działań na miejsce przybyła córka zgłaszającej, która przejęła opiekę nad matką i zabezpieczyła mieszkanie. Działania trwały godzinę.

Sarny na autostradzie

11 kwietnia, przed godziną 8, przy drodze S5 w okolicach Kryniczna dwie sarny biegały po pasie zieleni, wzdłuż ogrodzenia z siatki leśnej. Na miejscu były już policja i służba drogowa. Strażacy rozcięli siatkę leśną przy słupku około 100 metrów od zwierząt, tworząc przejście w stronę pól uprawnych. Jedną sarnę udało się zagonić w to miejsce i bezpiecznie wyprowadzić. Druga oddaliła się wzdłuż drogi - według relacji pracowników służby drogowej przeskoczyła na drugą stronę i zniknęła z pola widzenia. Otwarto awaryjne furtki w siatce, by umożliwić jej ewentualne przejście. Na miejscu pozostały patrole policji i służby drogowej, zabezpieczając prawdopodobne miejsce przejścia drugiego ze zwierząt.

Psy goniły borsuka i...

Kilka godzin później, w Kędziach, dwa zastępy pomogły wydobyć dwa psy, które wbiegły do przepustu drogowego za borsukiem i zablokowały się w środku, około 3 metrów od wejścia. Borsuk również znajdował się w przepuście, mogł się poruszać, ale nie chciał uciec. Przy pomocy bosaka wyciągnięto jednego psa za obrożę, drugi wyszedł za nim sam. Obydwa były bez widocznych obrażeń i wróciły pod opiekę właściciela. Borsuk, który zresztą wpędził je w kłopoty, pozostał w przepuście i nie wymagał ewakuacji. Działania trwały dwie godziny.

Wypadek podczas mycia okien

11 kwietnia, o godzinie 16, strażacy dostali wezwanie do Prusic, gdzie kobieta wypadła z okna pierwszego piętra budynku jednorodzinnego podczas mycia okien. Strażacy zastali ją pod opieką zespołu ratownictwa medycznego i pomogli w transporcie poszkodowanej do karetki. Kobieta została zabrana do szpitala. Działania trzech zastępów trwały nieco ponad pół godziny.

Pożar wędzarni na ogródkach działkowych

Wieczorem 11 kwietnia trzy zastępy gasiły pożar drewnianej części wędzarni na jednym z ogródków działkowych w Obornikach Śląskich. Właściciela nie było na miejscu. Jeden prąd wody wystarczył do opanowania ognia. Działania zakończyły się po nieco ponad pół godziny.

Trzy wycieki w jeden dzień

12 kwietnia strażacy trzykrotnie wyjeżdżali do wycieków substancji ropopochodnych. Ran,o w Księginicach, olej silnikowy rozlał się na pasie około 50 metrów drogi gminnej. W Obornikach Śląskich plama cieczy ropopochodnej o wymiarach 3 na 2 metry powodowała śliskość na jezdni. Plama powstała od samochodu marki Skoda Fabia. Natomiast w Taczowie Wielkim substancja ropopochodna pokryła pas długości około 100 metrów. We wszystkich trzech przypadkach plamy posypano sorbentem i przekazano miejsce zdarzenia. Każda interwencja angażowała dwa zastępy i trwała godzinę.

Pożar sadzy w kominie

W nocy z 12 na 13 kwietnia cztery zastępy ugasiły pożar sadzy w przewodzie kominowym budynku wielorodzinnego w Obornikach Śląskich. Dach był płaski, dostano się na niego przy użyciu drabiny i strącono palącą się sadzę szczotką kominiarską. Następnie przewietrzono budynek. Trzykrotny pomiar pomieszczeń miernikiem wielogazowym wykazał 0 ppm CO, kamera termowizyjna nie ujawniła ukrytych zagrożeń. Działania trwały godzinę.

Powalone drzewo zerwało linię energetyczną

13 kwietnia, zaraz po godzinie 14, dwa zastępy zabezpieczały miejsce, gdzie powalone drzewo zerwało linię energetyczną niskiego napięcia. Zdarzenie miało miejsce na drodze gminnej w Machnicach. Po odłączeniu napięcia przez przybyłe pogotowie energetyczne strażacy pocięli drzewo piłą mechaniczną i złożyli fragmenty na poboczu. Działania trwały godzinę.

Awaria podnośnika przy odwiercie geotermalnym

Wieczorem 13 kwietnia strażacy zostali zadysponowani do placu budowy w Trzebnicy, gdzie podczas poszukiwań wód termalnych doszło do awarii podnośnika hydraulicznego. Urządzenie wraz z ładunkiem znajdowało się w stabilnej pozycji, nikt nie ucierpiał. Teren był wygrodzony i zabezpieczony, a kierownik budowy nadzorował wyciek płynów hydraulicznych. Na miejscu znajdował się także patrol policji. Po rozpoznaniu sytuacji strażacy przekazali teren osobie odpowiedzialnej. Działania jednego zastępu trwały pół godziny.

Samochód dachował w Taczowie Wielkim

Po południu 14 kwietnia samochód osobowy wypadł z drogi i zatrzymał się na dachu w przydrożnym sadzie w Taczowie Wielkim. Kierowca znajdował się częściowo poza pojazdem i zgłaszał dolegliwości. Strażacy ewakuowali go z samochodu, udzielili pierwszej pomocy i przekazali zespołowi ratownictwa medycznego, który zabrał poszkodowanego. Pojazd okazał się elektryczny - strażacy dezaktywowali system wysokiego napięcia poprzez wyjęcie bezpiecznika w bagażniku, a następnie przy użyciu wyciągarki postawili go na kołach, by uzyskać dostęp do komory silnika i odłączyć akumulator. Przy okazji zdarzenia uszkodzone zostało ogrodzenie sadu oraz skrzynka światłowodowa. Działania dwóch zastępów trwały półtorej godziny.

oprac. KD

Kolejny tydzień, kolejne pożary

Przez ostatni tydzień pożary suchej trawy i pozostałości roślinnych regularnie angażowały strażaków w całym powiecie.

7 kwietnia dwa zastępy gasiły trawę przy drodze w Komorówku. 10 kwietnia w Bagnie ogień objął 70 arów - dwa zastępy walczyły z nim przez blisko dwie godziny. 11 kwietnia OSP Bychowo i OSP Żmigród zostały zadysponowane do Kędzi, a następnie, tego samego dnia, do pożaru nieużytków w Borzęcinie, gdzie dzięki szybkiej akcji zapobiegnięto rozprzestrzenieniu ognia. Również 11 kwietnia dwa zastępy gasiły trawę w Węglewie, przez prawie półtorej godziny. 12 kwietnia seria objęła Jary (niespełna godzina), Krzyżanowice, gdzie trzy zastępy przez ponad dwie godziny walczyły z ogniem oraz Strzeszów (niespełna godzina). 13 kwietnia w Ligocie dwa zastępy przez godzinę gasiły kolejne nieużytki, a w Nowym Dworze pozostałości ogniska z pozostałości roślinnych i śmieci, oczywiście zostawione bez nadzoru. 14 kwietnia jeden zastęp ugasił w Trzebnicy trawę i tworzywa sztuczne w pobliżu Netto. We wszystkich przypadkach nikt nie ucierpiał.

Warto przypomnieć, że górna granica grzywny za wypalanie traw może sięgać **30 000 zł**, w postępowaniu mandatowym funkcjonariusze mogą nałożyć mandat w wysokości kilku tysięcy złotych, a sąd może orzec również karę ograniczenia wolności. **Szczególnie dotkliwe konsekwencje grożą rolnikom** - poza odpowiedzialnością karną mogą oni stracić dopłaty z ARiMR.

KD



FOT. OSP BYCHOWO



FOT. OSP BYCHOWO

Zdjęcia z akcji 11 kwietnia

Dołącz do Młodzieżowej Drużyny Pożarniczej

Ochotnicza Straż Pożarna w Korzeńsku ogłosiła nabór do Młodzieżowej Drużyny Pożarniczej.

Drużyna przyjmuje dzieci od 6 do 17 roku życia. Zajęcia będą się odbywać raz w tygodniu - w piątki od godziny 16:00 do 20:00 w remizie OSP Korzeńsko. Spotkania będą prowadzić doświadczeni strażacy, z odpowiednimi kwalifikacjami.

Strażacy nauczą dzieci i młodzież zasad bezpieczeństwa i pierwszej pomocy. Młodzi druhowie poznają sprzęt i tajniki pracy. Będą również mieli okazje do udziału w zawodach, wyjazdach, czy obozach.

red

Zainteresowani mogą się kontaktować pod numerami:

- Paweł Oleś – tel. 662 203 166
- Agata Szymków - tel. 730 535 894
- Damian Załanowski - tel. 601 616 059



FOT. KSRG OSP KORZEŃSKO

Druhowie z Korzeńska podczas ćwiczeń

eprasa.pl 39fcad1ded

/gazeta.trzebnicka
www.nowagazeta.pl
NOWa gazeta trzebnicka
Nr 16 (1533) 16 IV – 22 IV 2026
e-mail: redakcja@nowagazeta.pl
tel. interwencyjny: 693-44-61-41

Burza w powiecie. Opozycja chce kontroli

Sesja Rady Powiatu Trzebnickiego zwołana na wniosek grupy radnych szybko zmieniała się w ostrą dyskusję. Radni opozycji zarzucali przewodniczącej Annie Morawieckiej łamanie statutu i blokowanie dyskusji. Na sali padały oskarżenia o polityczne rozdzielanie funduszy na drogi i wzajemne wypominanie dawnych win. Zaproponowane uchwały, które dotyczyły inwestycji w drogi i pracę komisji rewizyjnej, przepadły.

Radni opozycji złożyli między innymi projekt uchwały zobowiązujący zarząd powiatu do zwiększenia wydatków na remonty i przebudowę dróg powiatowych. Wymieniając w projekcie konkretne drogi. Jak mówili, chcą wymusić na zarządzie zajęcie się drogami, o które mieszkańcy proszą od lat.

Obsługujący sesję mecenas próbował ostudzić ich zapał. Stwierdził, że jego zdaniem uchwała przekracza kompetencje rady, bo zobowiązuje zarząd do konkretnych działań, a tego rada robić nie może. Powołał się na orzeczenia Naczelnego Sądu Administracyjnego.

- *Sformułowania są kategoryczne, używane jest słowo „zobowiązuje", wskazane są konkretne zadania i kwestie budżetowe, które ewidentnie wychodzą poza kompetencje rady* - mówił mecenas. - *Treść uchwały w mojej ocenie narusza przepisy, choć to ostatecznie oceni organ nadzorczy* - przyznając tym samym, że to tylko jego opinia, która może być błędna.



Robert Borczyk i Jadwiga Głodowska

Po tej wypowiedzi Morawiecka próbowała przejść do głosowania, nie dupuszczając do żadnej dyskusji, ale Adach przypomniał, że nie ma prawa tego robić. Mówił, że nad każdą uchwałą powinna odbyć się dyskusja.

- *Panie radny ja nie udzieliłem Panu głosu. Proszę się nie odzywać* - niemal z krzykiem odparła Anna Morawiecka.

- *Proszę nie krzyczeć do radnych, my się chcemy po prostu wypowiedzieć* - mówił Adach, ale na sali powstał totalny harmider i chaos.

Opozycja nie odpuszczała. Radny Robert Adach bronił uchwały mówiąc, że jest ona intencjonalna.

- *To nie jest nakaz, to sygnał. Chcemy, żeby zarząd pochylił się nad inwestycjami, o które mieszkańcy proszą od wielu lat* — tłumaczył. - *Byłem wczoraj specjalnie w Janiszowie. Ładna, piękna droga. Tylko dlaczego kończy się na posesji radnego, który tu siedział z burmistrzem? Dlaczego dalej jej nie kontynuowaliście?*

Tymczasem starosta Małgorzata Matusiak odpowiedziała, że budżet zawiera 54 zadania inwestycyjne i że pieniądze są rozdzielane według potrzeb, a nie polityki.

- *Zagłosowaliście za budżetem, w którym znalazły się zadania wszystkich gmin. A teraz przedkładacie uchwały, które powielają to, co już jest w budżecie* - mówiła. - *Trudno mi zrozumieć, po co to czynicie.*

Przewodnicząca zamyka dyskusję. Radni protestują

Napięcie ponownie rosło, gdy przewodnicząca rady kilkakrotnie próbowała zamknąć dyskusję i to nim wszyscy zgłoszeni radni zdążyli zabrać głos. Jeden z radnych ostro zaprotestował.

- *Pani po raz kolejny próbuje zamknąć dyskusję albo wręcz nie dopuszczać do niej. Statut mówi, że przy każdym punkcie przewodnicząca otwiera dyskusję i zamknąć ją można dopiero po jej wyczerpaniu* - mówił: - *Nie może pani tak po prostu odebrać nam głosu.*

Mecenas potwierdził, że wniosek o zamknięcie dyskusji musi zostać poddany pod głosowanie czyli, że przewodnicząca nie może sama jej ucinać. Mimo to na sali kilkakrotnie dochodziło do sytuacji, gdy radni zgłoszeni do głosu musieli dosłownie przebijać się przez wykrzyczane repliki z sąsiednich ławek.

- *Jeśli pani będzie mi wchodziła w słowo, to będę mówił szybko, żeby zdążyć z treścią. A nie o to chodzi. Chcę spokojnie z wami rozmawiać* — powiedział Paweł Oleś, który próbował przedstawić swoje stanowisko w 3-minutowym czasie, który wcześnej wyznaczyła radnym przewodniczą-

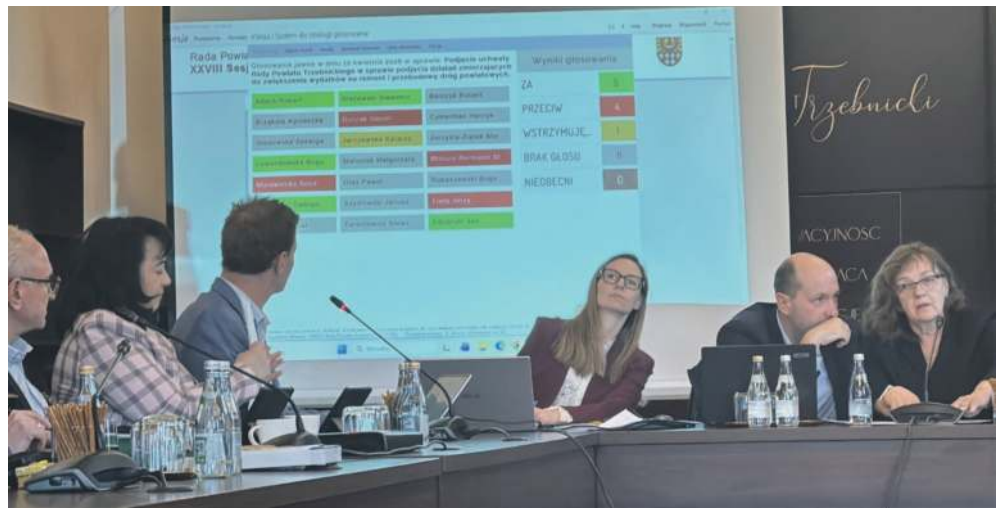

Radni opozycji mówią, że Anna Morawiecka nie radzi sobie z prowadzeniem obrad

ca: - *Pozwólcie nam na tę spokojną rozmowę, a nie będziemy wpadać w amok.*

W pewnym momencie Morawicka rzuciła kolejną uwagę:

- *Gorzej niż na targowisku. Szanujcie stronę oglądającą i zgromadzoną publiczność. Dostaliście mandat radnych i waszym obowiązkiem jest wzajemne słuchanie się* - mówiła, ale radni wskazywali, że to właśnie jej zachowanie do tego doprowadza.



Damian Sułkowski

Głosowanie się posypało

Radni opozycji przekonywali, że uchwała o drogach ma tylko zdopingować zarząd do działania, bo potrzeby są ogromne, a inwestycji jest bardzo mało. W zasadzie, w budżecie są jedynie projekty, a nie budowa dróg. Do zamieszania doszło też przy samym głosowaniu. Po pierwszym głosowaniu nad uchwałą drogową okazało się, że tablety do elektronicznego głosowania szwankują. System pokazywał rosnącą liczbę głosów już po zamknięciu głosowania. Wynik pokazywał, że uchwała została przyjęta, ale wtedy rady Sławomir Błażewski oświadczył, że głosował przeciw, a system wyświetlił mu „za".

- *Może się pomyliłeś* - ironizowali radni opozycji.

Mecenas stwierdził, że głosowanie należy powtórzyć. Większość rządząca przegłosowała wniosek o reasumpcję głosowania, po którym uchwała drogowa przepadła: 7 głosów za, 11 przeciw, 3 wstrzymujące się.

Wcześniej doszło do ostrego spięcia między radnym. Bogusławem Rubaszewski zarzucił Adachowi kłamstwo, twierdząc, że droga w Janiszowie nie kończy się przy posesji radnego. Adach mówił, że chodzi o to, że droga kończy się na skrzyżowaniu i że dalej do wioski nie została wyremontowana. Wywiązała się sprzeczka. W pewnym momencie Robert Adach powiedział:

- *Ty zawsze bronisz burmistrza, bo dostajesz z gminy pieniądze. Ile ci burmistrz płaci za psy?* - pytał Adach, nawiązując do zleceń jakie otrzymuje radny z Gminy Trzebnica

Rubaszewski nie chciał jednak na to odpowiedzieć.

Komisja rewizyjna i znowu burza

Niespokojnie było też przy kolejnych punktach. Wnioskodawcy złożyli projekt uchwały w sprawie planu pracy komisji rewizyjnej, ale bez załącznika. Chcieli, żeby to na sesji wspólnie wypracowano jego treść, uzupełniając go o pięć kontroli, m.in. **wydatków na obsługę prawną starostwa, umów cywilnoprawnych zawartych przez urząd czy wykonania wyroków sądowych.**

- *Opozycja jest od kontrolowania władzy. Jeśli nie będzie patrzeć władzy na ręce, to się kończy tak jak w gminie Trzebnica, aresztowaniami* - ostrzegał Robert Adach, nawiązując do prowadzonych w Trzebnicy postępowań. Na sali zrobiło się poruszenie, ktoś zapytał o jakim aresztowaniu mówi, ale wtedy Adach poprawił swoją wypowiedź wskazując, że chodziło mu o zatrzymanie i zarzuty dla burmistrza Marka Długozimy.



Bogusław Rubaszewski

W pewnym momencie do dyskusji włączył się Rafał Zagórski, przewodniczący komisji rewizyjnej, który odpowiedział, że plan kontroli komisja przyjęła już w styczniu, wszystkimi głosami, i na początku przekazała go do biura rady.

- *Plan jest przyjęty, przekazany i nie widzę powodu, żeby go teraz zmieniać* - mówił. - *Jeśli macie inne propozycje, składajcie je w grudniu na przyszły rok.*

Wielu radnych było zdziwionych. Mówili, że nigdy nie widzieli żadnego planu kontroli i pytali dlaczego w takim razie ów plan do dzisiaj nie został poddany pod głosowanie. Nikt z zarządu nie umiał też wytłumaczyć dlaczego projektu uchwały nie przedłożono radnym. Słowem nie odezwała się też przewodnicząca Morawicka, a to przecież do biura rady trafić miał ów projekt.

Wiceprzewodniczący rady Jerzy Trela zaproponował kompromis: odłożyć wszystkie trzy uchwały planistyczne, zebrać komisje, zapoznać się z materiałami i uchwalić je na kolejnej sesji.

- *Nie kłóćmy się dzisiaj. Na spokojnie każdy się zapozna, ustalimy terminy, zrobimy to porządnie* - przekonywał.

Przewodnicząca ogłosiła 15-minutową przerwę.

Po przerwie, Robert Borczyk odnosząc się do opozycyjnego projektu uchwały nad planem kontroli oznajmił, że grupa radnych nie wyraża zgody na zmianę uchwały. Dodał, że zaproponowane kontrole są bardzo ważne, bo od dawna w starostwie źle się dzieje, ale oczywiście mogą zostać one dołączone do przesłanego przez komisję rewizyjną planu pracy. Na to jednak nie zgodził się Zagórski, który wniósł, aby przegłosowano plan kontroli, który komisja złożyła 3 miesiące temu.

Sprawę kontroli bagatelizowała też starosta Matusiak, która powiedziała, że są one niepotrzebne, bo starostwo i tak ma już wiele kontroli. Wymieniła kontrolę Urządu Wojewódzkiego (najprawdopodobniej dotyczy mieszkania wynajętego przez starostwo od skarbnik), kontrolę RIO, a także PIP (to kontrola niedopuszczenia Roberta Korytkowskiego do pracy). Jest też kontrola ZUS (związana z brakiem zgłoszenia Korytkowskiego do ZUS).

Ostatecznie większość rządząca, przegłosowała pierwotny plan kontroli nie dopuszczając do przeprowadzenia kontroli z zagadnień zaproponowanych przez opozycję.

Przewodnicząca sobie nie radzi

>>> DOKOŃCZENIE NA STR 7

eprasa.pl 39fcad1ded



Marzanna Jurzysta - Ziętek



Janusz Szydłowski

W przerwie obrad zapytaliśmy kilku radnych jak oceniają prowadzenie obrad przez Annę Morawiecką, bo na sali padały porównania do Białorusi.

- Sesja jest jak zwykle burzliwa. Przewodnicząca, jednym zabiera głos, drugim daje. To nie miejsce na porównanie sesji powiatowej do Białorusi. Zgadzam się z Kasią Jarczewską, że powinnismy się kulturalnie zachowywać i poczekać na swoΔ głos i wypowiadać się merytorycznie. Jaki radnej nie podobają mi się te kłótnie. Raz gdy byłam chora, oglądałam sesję w internecie i nie podoba mi się to - powiedziała nam **Marzanna Jurzysta - Ziętek (KO).**

- Jak Pan widzi, sesja jest ograniczona dla radnych, mimo, że jest zwołana na wniosek radnych - podsumował **Robert Borczyk (KO).**

- Jestem przerażona tą sytuacją. Jesteśmy demokratycznym krajem i opozycja powinna kontrolować zarząd, a tu widzimy co się dzieje - dodała **Jadwiga Głodowska (KO).**

- To radny Paweł Oleś powiedział, że przewodnicząca zachowuje się tak, jakby była na Białorusi. Już pierwsze minuty spowodowały potężny chaos, kiedy Pani przewodnicząca odebrała na dzień dobry wszystkim głos. Wprowadziła tak niefajną atmosferę, zresztą wszyscy to widzimy. Jest bałagan, reasumpcja głosowania, przewodnicząca nie daje sobie rady, źle to bardzo wygląda - mówił **Damian Sułkowski (KO).**

- Białoruś? Bardzo złe porównanie. Ostatnio to w polityce, nawet tej lokalnej, jak ktoś nie wie co powiedzieć, to mówi „jesteś ruską onucą" - skomentował **Bogusław Rubaszewski (Samorządowcy dla Powiatu)**

- Radny Robert Adach ma cały czas włączony mikrofon i cały czas zabiera głos. Dla mnie to nie do przyjęcia. Ktoś powinien tym wszystkim kierować. Nie chodzi o to, żeby komuś zabierać głos, ale jest jakiś porządek, kolejność zgłoszeń i tego powinnismy się trzymać. Tutaj, wygląda to niestety bardzo źle. Musimy wrócić do tego co było kiedyś - powiedział nam wicestarosta **Janusz Szydłowski (PiS).**

Zapytany o to co robiła Komisja Rewizyjna przez 3 miesiące, skoro plan kontroli złożyła w styczniu i nie został on dotąd zatwierdzony, a kontrole mają zacząć się dopiero w styczniu, wicestarosta nie wiedział co powiedzieć, a po chwilo dodał, że te pytania powinniśmy zadać przewodniczącemu Komisji Rewizyjnej. Mówił też, że to przewodniczący powinien zabiegać i pilnować, aby plan kontroli trafił pod obrady rady, bo zarząd nie miał pojęcia, że został on złożony do biura rady.

Daniel Długosz

Zniknęły ławki na osiedlu. Mieszkańcy nie kryją frustracji

Ławki zniknęły z dnia na dzień. Na osiedlu przy ulicy Daszyńskiego 38-42 w Trzebnicy mieszkańcy zostali bez miejsca do odpoczynku – akurat wtedy, gdy zaczyna się robić cieplej i coraz więcej osób wychodzi na zewnątrz. Dla wielu to nie był tylko element przestrzeni, ale coś, bez czego trudno normalnie funkcjonować, zwłaszcza osobom mającym trudności z poruszaniem się.



FOT. SPÓŁDZIELNIA MIESZKANIOWA LM W TRZEBNICY

Tak wyglądały ławki przed ich demontażem.



Zostały tylko ślady po ławkach... mieszkańcy z niecierpliwością czekają na nowe

Z informacją o zniknięciu ławek zgłosili się do nas mieszkańcy. Jak relacjonują, ławki zostały usunięte, a na ich miejscu zostały zasypane doły. Lokatorzy postanowili interweniować. W czwartek, 9 kwietnia, jeden z nich wybrał się do Spółdzielni Mieszkaniowej Lokatorsko-Własnościowej w Trzebnicy. Najpierw trafił do sekretariatu, skąd został skierowany do działu technicznego. Tam rozmawiał z Emilią Małys – zastępcą prezesa i kierownikiem działu technicznego. Z tej rozmowy wynikało, że nowe ławki mają się pojawić, ale nie wiadomo kiedy. Jak usłyszał, spółdzielnia musi zebrać zapotrzebowanie z innych osiedli, złożyć zamówienie i dopiero po jego realizacji ławki zostaną zamontowane. Prezes spółdzielni – jak twierdzi mieszkaniec – nie chciał z nim rozmawiać.

– *Przecież zanim wykopali te ławki, powinni najpierw zamówić nowe. Następnie, w momencie usunięcia starych, należało przywieźć nowe i od razu je zamontować. Tymczasem wykopano tylko stare ławki, zasypano dziury, a nowych wciąż nie ma* mówił zdenerwowany mieszkaniec.

Zwracał też uwagę, że cieszy się z planowanej wymiany ławek na nowe, jednak do czasu realizacji inwestycji część z nich można było doraźnie naprawić, zamiast całkowicie usuwać.

– *W jednej ławce wystarczyło wymienić jedną deskę, w drugiej podobnie. Kierownik mówiła, że były zardzewiałe. Ja pytam: jak mogły zardzewieć betonowe części? Przecież można było wymienić same deski, wkłady, do których są przykręcone, i tymczasowo je naprawić, zanim pojawią się nowe ławki* – relacjonował.

Jak podkreśla, problem dotyka wielu mieszkańców.

– *Rozmawiałem z innymi mieszkańcami. Zwyczajnie się denerwują. Dużo osób mieszka w tym bloku. Wychodzą i nie mają gdzie przysiąść. Ja mam żonę niepełnosprawną, chodzi o kulach. Po wyjściu z domu musi gdzieś usiąść. Wcześniej siadała na ławkach, teraz ich nie ma, to siada na murku* – opowiadał.

Zadzwoniliśmy do spółdzielni. Emilia Małys podczas rozmowy stwierdziła, że nie pamięta szczegółów sprawy i poprosiła o przesłanie pytań mailowo, aby miała czas sprawdzić w dokumentach. W przysłanej odpowiedzi przekazała, że ławki przy budynku przy ul. Daszyńskiego 38-42 zostały zdemontowane 26 marca.

– *Wówczas demontowane były wszystkie ławki, których stan techniczny był zły, lub jedynie siedziska ławek. W przypadku osiedla przy ul. Daszyńskiego stan techniczny zarówno siedzisk, jak i podpór ławek był zły, dlatego konieczna była wymiana całych ławek* – wyjaśniła.

Jak poinformowała, spółdzielnia otrzymała ofertę na nowe ławki 9 kwietnia, a zamówienie zostało złożone dzień później, 10 kwietnia.

– *Przewidywany czas realizacji i transportu to 5 dni roboczych, jeszcze termin realizacji nie upłynął, więc nie można tu mówić o opóźnieniu dostawy* – przeczytaliśmy w odpowiedzi.

Dodała również, że dłuższy czas realizacji dotyczy innych elementów małej architektury na pozostałych osiedlach, które zamówiono wcześniej, 24 marca.

Mieszkańcy zwracają uwagę na sposób przeprowadzenia wymiany ławek. Ich zdaniem nowe powinny być zamówione wcześniej i zamontowane od razu po usunięciu starych, tak aby uniknąć sytuacji, w której przez dłuższy czas na osiedlu brakuje podstawowej infrastruktury.

Będziemy monitorować sytuację i sprawdzać, czy nowe ławki zostaną dostarczone i zamontowane zgodnie z zapowiedziami spółdzielni.

Tomek Nawrot

Krótko z Gminy Zawonia

Złotów zyskał 6000 drzew

Mieszkańcy z Gminy Zawonia wraz z nadleśnictwem i firmą GKN Automotive Poland posadzili 6000 sadzonek sosny w leśnictwie Zamek Myśliwski w miejscowości Złotów. Inicjatywa wpisuje się w ideę troski o środowisko naturalne i myślenia o przyszłych pokoleniach - każde z posadzonych drzew ma swojego symbolicznego odbiorcę: dziecko, rodzinę, seniora.

Biblioteka otwarta

W sobotę, 18 kwietnia, biblioteka w Czeszowie będzie otwarta. Jeśli ktoś ma ochotę spędzić weekend z nową książką, to może udać się do biblioteki w godzinach od 9 do 13.

Konkursy na „Najpiękniejszy ogród miesiąca"

Sołectwo Zawonia postanowiło docenić piękne ogrody mieszkańców. Ogłoszono konkurs na „Najpiękniejszy ogród miesiąca". Co miesiąc, od maja do września, jury będzie wypatrywać najpiękniejsze ogrody i nagradzać zwycięzców. *„Nie trzeba się zgłaszać, sami Was znajdziemy"* - podaje sołectwo. Na zwycięzców czekać będą nagrody i wyróżnienia, a zdjęcia najpiękniejszych ogrodów będą pokazane na Facebooku Sołectwa Zawonia (oczywiście za zgodą właścicieli).

Zmiana i zamknięcia drogi

Wykonawca robót na drodze powiatowej nr 1333D, na odcinku Czeszów – Złotów, poinformował o zmianie harmonogramu zamknięcia drogi. Droga będzie całkowicie zamknięta dla ruchu w dniach 20 - 22 kwietnia. Ruch będzie odbywał się zgodnie z wyznaczonymi objazdami. Zmiana wynika z przyczyn niezależnych od wykonawcy - awaria wytwórni mas bitumicznych.

KD

eprasa.pl 39fcad1ded

/gazeta.trzebnicka
www.nowagazeta.pl
NOWA gazeta trzebnicka
Nr 16 (1533) 16 IV – 22 IV 2026
e-mail: redakcja@nowagazeta.pl
tel. interwencyjny: 693-44-61-41

Z Gminy Trzebnica...

Wspólne sprzątanie i ognisko

Tereny w Skoroszowie zaczynają wyglądać coraz ładniej. Z placu za remizą, przy placu zabaw, zniknęły krzaki. Na najbliższą sobotę (18 kwietnia) zaplanowano wspólne ogarnianie - sprzątanie kamieni, zadbanie o drzewa i teren. Przyjść mogą wszyscy mieszkańcy, zarówno dzieci, młodzież, jak i dorośli. Im więcej, tym lepiej! Rozpoczęcie o 14, a po zakończeniu prac przewidziano wspólne ognisko.

Malowanie w świetlicy

Sołtys Księginic informuje, że w najbliższym czasie część pomieszczeń w świetlicy zostanie pomalowana. Inicjatorką prac była Sołtyska Jaszyc, będąca opiekunką świetlicy. Wieś Księginice dołoży się do kosztów, dzięki zbiórce elektrośmieci, która odbyła się w miejscowości.

Spotkanie z uczniami z Niemiec

Liceum Ogólnokształcące w Trzebnicy gościło ok. 20-osobową grupę młodzieży z Stuttgart-Mohringen. Uczniowie mieli okazje wziąć udział w spotkaniu integracyjnym i wspólnych rozgrywkach sportowych. Wszystko odbyło się przy okazji uroczystości oddania dzwonu pokoju do Trzebnicy.

Powiatowy konkurs plastyczny

Fundacja dla Ratowania Klasztoru Św. Jadwigi Śląskiej „By służyć" ogłosiła Powiatowy Konkurs Plastyczny „Bezpieczny kiedyś a dziś". Konkurs kierowany jest dla dzieci i młodzieży w wieku od 4 do 19 lat, (podział na 4 kategorie wiekowe). Na uczestników czekają różne nagrody. Wernisaż wystawy odbędzie się 21 maja. Prace konkursowe (format A3-A2 lub przestrzenne) można składać w dniach 24, 25 i 27 kwietnia 2026 r. w godz.13.00 -17.00 w biurze fundacji, w klasztorze sióstr boromeuszek w Trzebnicy; wejście od strony bazyliki. Więcej informacji na stronie fundacji.

KD

Służby niby zrobiły swoje, a wrak wciąż stoi

Wrak samochodu stojący w Trzebnicy, w rejonie skrzyżowania ulicy Marcinkowskiej z dawną „piątką", od dłuższego czasu budzi zainteresowanie mieszkańców. Jeden z nich zwrócił się z pytaniem o tę sprawę, wskazując, że pojazd nie znika mimo upływu miesięcy.



Samochód, a właściwie, to co z niego zostało, jest tam już od około dwóch lat. Z rozmowy z Darią Szydłowską z Komendy Powiatowej Policji w Trzebnicy wynika, że policja podejmowała w tej sprawie kilka interwencji. Funkcjonariusze sprawdzali okoliczności pozostawienia auta i próbowali dotrzeć do jego właściciela. Okazało się jednak, że osoba, która kupiła pojazd, nie przerejestrowała go na siebie. W efekcie możliwe było jedynie ustalenie wcześniejszego właściciela, a nie aktualnego użytkownika samochodu.

Policja nie może usunąć

Istotne znaczenie ma także miejsce, w którym znajduje się pojazd. Samochód nie stoi w pasie ruchu drogi, lecz tuż za nim, na terenie prywatnej działki. To sprawia, że możliwości działania służb są bardzo ograniczone. Policja podkreśla, że w takiej sytuacji nie ma podstaw do usunięcia auta. Tym bardziej, że nie zagraża on bezpieczeństwu. Jak zaznaczono, byłoby to równoznaczne z wejściem na cudzy teren i odholowaniem pojazdu bez uprawnień.

Funkcjonariusze dotarli również do właściciela działki i poinformowali go o obecności pojazdu. Do takiego kontaktu doszło już jakiś czas temu, co najmniej rok temu. Mimo tego samochód nadal pozostaje w tym samym miejscu, a właściciel terenu nie podejmuje działań, by go usunąć.

Sprawą nie zajmuje się straż miejska. Jak wyjaśnia Komendant Straży Miejskiej w Trzebnicy Anna Cisak, postępowanie prowadzi policja i to ona odpowiada za wszelkie czynności. Strażnicy nie mogą wchodzić w kompetencje innych służb, dlatego nie podejmują własnych działań w tej sprawie. Jak podkreśla, straż miejska prowadziła w przeszłości wspólne patrole z policją, a dzielnicowy deklarował, że zajmuje się tym przypadkiem.

Komendant podkreśla, że straż miejska nie zna okoliczności jego pojawienia się. Na miejscu nie było straży pożarnej ani działań, w których uczestniczyliby strażnicy, dlatego nie mają informacji, czy doszło tam do zdarzenia drogowego, ani w jaki sposób pojazd znalazł się na działce.

Z jej relacji wynika także, że do tej pory policja nie informowała straży miejskiej o zakończeniu działań, ani o ewentualnych problemach wymagających wsparcia. Anna Cisak zapowiedziała w pierwszej rozmowie z nami, że skontaktuje się z komendantem policji, aby ustalić aktualny stan sprawy. Stwierdziła, że jeśli sytuacja utknęła, możliwe będzie ustalenie dalszych kroków.

Urzędnicza spychologia

Podczas drugiej rozmowy powiedziała, że sprawdziła w dokumentach, że kontaktowała z oficerem dyżurnym policji, że wysłali do właściciela 23 lipca 2025 roku dokumentację o to, żeby zabrał pojazd. Stwierdziła, żeby w tej sprawie skierować do straży oficjalne pismo. Poinformowała, że po otrzymaniu pisma straż miejska wystąpi do policji z oficjalnym zapytaniem o przebieg sprawy i jej aktualny status. Dzięki temu będzie można ustalić, co zostało już zrobione oraz na jakim etapie znajduje się postępowanie. Jak podkreśliła, sytuacja była jej znana i została odnotowana w systemie.

Anna Cisak wyjaśniła, że po uzyskaniu odpowiedzi od policji będzie możliwe przekazanie informacji, czy postępowanie nadal trwa, czy zostało zakończone, a jeśli tak – w jaki sposób i z jakim skutkiem. W przypadku gdyby okazało się, że sprawa nie jest już prowadzona, straż miejska będzie mogła podjąć własne działania.

Zaznaczyła również, że w dokumentacji urzędowej znajdują się informacje, kto zajmował się sprawą, kiedy miały miejsce działania oraz jak przebiegały. Dlatego złożenie oficjalnego pisma pozwoli sięgnąć do tych danych i udzielić konkretnej odpowiedzi.

Podczas kolejnej rozmowy zapytaliśmy komendantkę o notatkę, o której wcześniej wspominała – miała do niej zajrzeć, by sprawdzić szczegóły rozmowy z kierownikiem dzielnicowych policji i przekazać je nam. W odpowiedzi usłyszeliśmy, że nie zamierza zaglądać do żadnych notatek, dopóki straż miejska nie prowadzi w tej sprawie postępowania. Gdy przypomnieliśmy, że we wcześniejszej rozmowie mówiła o sporządzeniu notatki z rozmowy z kierownikiem dzielnicowych policji, zaprzeczyła temu. Stwierdziła, że nie robiła żadnej notatki i nie widzi takiej potrzeby, podkreślając, że była to jedynie rozmowa prowadzona w ramach współpracy z policją.

Wyjaśniła jednocześnie, że straż miejska posiada wpis w systemie e-mandat, służącym do rejestrowania interwencji i zgłoszeń. Jak wskazała, odnotowano tam zgłoszenie dotyczące wraku, a z uzyskanych informacji wynikało, że sprawą zajmuje się policja.

Dodała, że do straży miejskiej zgłosił się również jeden z mieszkańców z pytaniem o ten pojazd i został przekierowany do policji. Strażnicy kontaktowali się także z oficerem dyżurnym, który potwierdził, że działania prowadzą policjanci. W związku z tym – jak zaznaczyła – dla straży miejskiej sprawa została uznana za zamkniętą. Stwierdziła, że straż miejska robi swoje, policja swoje i nie wie, jak wygląda sytuacja odnośnie działań policji.

Urzędniczy pat i nadzieja

W rozmowie z Lidią Łynko z Komendy Powiatowej Policji w Trzebnicy przekazaliśmy, że według straży miejskiej brak informacji o zakończeniu działań przez policję blokuje podjęcie jakichkolwiek kroków po ich stronie. Zapytaliśmy więc, czy policja poinformowała straż miejską o zamknięciu sprawy. Jak odpowiedziała, informacja o ustaleniach policji zostanie przekazana komendant straży miejskiej.

W jednej z rozmów komendant straży miejskiej wskazała, że sprawa być może mogłaby zostać rozpatrzona pod kątem przepisów ustawy o odpadach. Zwróciła uwagę, że z wraku mogą przedostawać się do gruntu płyny eksploatacyjne, a taką sytuacją powinien zająć się wydział ochrony środowiska Urzędu Miejskiego w Trzebnicy. Jej zdaniem policja powinna było poinformować o wraku wydział ochrony środowiska.

O tę kwestię zapytaliśmy naczelnika wydziału, Szczepana Gurbodę. Przyznał, że wcześniej nie miał informacji o sprawie.

– Pierwszy raz od pana słyszę. Rozpatrzymy sprawę, zapoznam się, podejdę do pani komendant i zobaczę, o co chodzi. Jeżeli chodzi o odpady, bo też nie widzę tego samochodu, nie wiem, czy można go potraktować jako odpad, czy to jest jakiś samochód zabezpieczony przez policję ze względu na wypadek – powiedział.

Dodał, że na tym etapie nie zna szczegółów ani okoliczności pojawienia się pojazdu. Stwierdził, że jeżeli dałoby się to zakwalifikować jako odpad, to zgodnie z ustawą o odpadach właściciel nieruchomości odpowiada za odpady zgromadzone na jego nieruchomości. Zapowiedział, że sprawa zostanie sprawdzona w terenie.

– Podjedziemy i zobaczymy, jak to wygląda i wtedy podejmiemy jakieś czynności administracyjne – dodał.

Na dziś sprawa wciąż pozostaje bez rozstrzygnięcia. Wrak stoi w tym samym miejscu, a kolejne instytucje przerzucają się odpowiedzialnością i wzajemnymi oczekiwaniami. Z jednej strony pojawiają się deklaracje o prowadzonych działaniach, z drugiej – brak jednoznacznych informacji, kto i na jakim etapie faktycznie zajmuje się sprawą.

Z rozmów wynika, że policja nie przekazała straży miejskiej informacji o zakończeniu swoich działań. To z kolei sprawiło, że straż była przekonana, iż postępowanie nadal trwa i nie podejmowała własnych kroków. Jednocześnie wydział ochrony środowiska przyznał, że w ogóle nie miał wiedzy o sprawie.

Efekt to klasyczna urzędnicza spychologia – niejasne tłumaczenia, brak przepływu informacji i decyzji, które mogłyby doprowadzić do rozwiązania problemu. A wrak, mimo upływu czasu, nadal pozostaje tam, gdzie był.

Tomek Nawrot

Z Gminy Wisznia Mała...

Medale młodych siatkarzy

13 kwietnia w Obornikach Śląskich rozegrano Mistrzostwa Powiatu Trzebnickiego w mini siatkówce klas czwartych. Gminę Wisznia Mała reprezentowały dwie szkoły: dziewczęta ze Szkoły Podstawowej w Krynicznie oraz chłopcy ze Szkoły Podstawowej w Szewcach. Drużyna dziewcząt z Kryniczna zajęła 3. miejsce, natomiast chłopcy z Szewc wywalczyli 2. miejsce.

Bezpłatne badania wzroku

22 kwietnia mieszkańcy będą mogli skorzystać z bezpłatnego badania wzroku. Mobilny gabinet OPTO-BUS pojawi się w Wiszni Małej. Badania odbędą się w środę na parkingu przy Ośrodku Zdrowia przy ul. Wrocławskiej 4a w godzinach od 14:00 do 15:30. Z oferty mogą skorzystać osoby powyżej 15. roku życia.

W ramach wizyty możliwe będzie sprawdzenie wady wzroku, a także dobór szkieł i opraw okularowych. Organizatorzy oferują również możliwość zakupu okularów, w tym progresywnych oraz przeznaczonych do pracy przy komputerze, czytania czy prowadzenia samochodu. Na badania obowiązują wcześniejsze zapisy w godzinach od 8:00 do 16:00 pod numerem telefonu 570 902 902.

Kolarskie ściganie

19 kwietnia w Mienicach odbędzie się Puchar MTB Kocich Gór. Wydarzenie skierowane jest do miłośników kolarstwa w każdym wieku. Start wyścigu głównego zaplanowano na godzinę 11:15, a rywalizacja dzieci rozpocznie się o 9:30. Przygotowano kilka dystansów – od krótkich tras dla najmłodszych po około 30 km dla bardziej zaawansowanych. Zapisy prowadzone są online. Organizatorzy przewidzieli także atrakcje towarzyszące, w tym animacje dla dzieci i catering.

TN

eprasa.pl 39fcad1ded

Z Gminy Żmigród...

Najlepsi z Doliny Baryczy

Podczas IV Targów Turystycznych Doliny Baryczy wręczono certyfikaty „Dolina Baryczy Poleca". Otrzymały je Gospodarstwo Rybackie Ruda Żmigrodzka, Masarnia u Konarskich – Wędliny z Doliny Baryczy, Kiszonki Sznajderów z Doliny Baryczy, Dolnośląska Kraina Rowerowa oraz Zespół Pałacowo-Parkowy w Żmigrodzie. To marki, które na stałe wpisały się w wizerunek regionu i stanowią jego wizytówkę nie tylko w skali Dolnego Śląska, ale i całego kraju. W trakcie wydarzenia Partnerstwo dla Doliny Baryczy zaprezentowało także koncepcję powołania Lokalnej Organizacji Turystycznej „Dolina Baryczy".

„Diablo" Włodarczyk w Żmigrodzie

Długi weekend majowy zapowiada się wyjątkowo sportowo. Już 1 maja stadion przy ul. Sportowej 13 zamieni się w arenę zmagań najsilniejszych zawodników w kraju.

O godzinie 15:00 rozpocznie się Puchar Polski Strongman – wydarzenie, które co roku przyciąga tłumy kibiców. W programie znalazły się widowiskowe konkurencje, takie jak przeciąganie ciężarówek, rzuty kulami czy wyciskanie ogromnych ciężarów nad głowę.

Tegoroczna edycja zapowiada się szczególnie atrakcyjnie także ze względu na gości specjalnych. W Żmigrodzie pojawi się Krzysztof „Diablo" Włodarczyk – wielokrotny mistrz świata federacji WBC i IBF oraz jedna z największych postaci polskiego boksu. Do miasta przyjedzie również Rubiel Mosquera, znany jako „Neckzilla" – profesjonalny kulturysta IFBB Pro i uczestnik prestiżowych zawodów Mr. Olympia.

To propozycja dla wszystkich, którzy chcą spędzić majówkę aktywnie i w sportowych emocjach.

TN

Nowa przestrzeń przy domu kultury. Skwer oficjalnie otwarty

Nowa przestrzeń przy domu kultury szybko zaczęła żyć własnym rytmem. Jeszcze w piątkowy wieczór wypełniła się ludźmi, a w kolejnych dniach nie brakowało tam spacerowiczów. Skwer imienia Jana Cyraniaka, tuż przy obiekcie zarządzanym przez Zespół Placówek Kultury w Żmigrodzie, od razu stał się miejscem spotkań różnych pokoleń.

Otwarcie odbyło się w piątek, 10 kwietnia. Po symbolicznym przecięciu wstęgi rozpoczęło się wspólne świętowanie. Na miejscu pojawili się zarówno najmłodsi mieszkańcy, jak i seniorzy. Wieczór upłynął przy muzyce i rozmowach, a dodatkowego klimatu dodały iluminacje świetlne. Jednak to, co wydarzyło się później, pokazało, że nie była to jednorazowa atrakcja.



FOT. ZPK-ZMIGROD.EU

Już w sobotę i niedzielę skwer przy Zespole Placówek Kultury przyciągał kolejne osoby. Mieszkańcy chętnie wybierali to miejsce na spacery. Do dyspozycji mają ławki, zadbaną zieleń i rozwieszone girlandy świetlne. W niedzielne południe pojawiły się tam całe rodziny, które mogły spokojnie korzystać z nowej przestrzeni. Po intensywnym piątku przyszła pora na spokojniejsze tempo – odpoczynek, spotkania i czas spędzony na świeżym powietrzu.

Skwer jest ogólnodostępny i, jak pokazują pierwsze dni, szybko wpisał się w codzienne życie mieszkańców. Nowe miejsce łączy funkcję wydarzeniową z przestrzenią do odpoczynku.

Na tablicy ustawionej przy skwerze opisano działalność Jana Cyraniaka, wieloletniego pracownika Zespołu Placówek Kultury. To właśnie jego zaangażowanie i wkład w życie kulturalne miasta stały się podstawą do nadania temu miejscu jego imienia:

– *Jan Cyraniak – wieloletni pracownik Zespołu Placówek Kultury w Żmigrodzie. Postać wyjątkowa, przez lata współtworząca życie kulturalne miasta. Zawsze kojarzony z radością, energią i dobrą zabawą. Prowadził dyskoteki, konkursy, zabawy mikołajkowe oraz imprezy plenerowe. Był obecny podczas wielu miejskich wydarzeń. Nikt tak jak on nie potrafił rozruszać każdej imprezy. Jego charakterystyczny głos znali wszyscy odwiedzający Dom Kultury. W swoim życiu poprowadził niezliczoną liczbę wydarzeń – tak wiele, że trudno znaleźć kogoś, kto mógłby mu dorównać. Był człowiekiem oddanym społeczności, zawsze zaangażowanym w to, by w Żmigrodzie „coś się działo". Zapamiętany jako osoba pogodna, życzliwa i bliska mieszkańcom. Żmigród 2026.*



FOT. ZPK-ZMIGROD.EU

TN

Sprawdzian, który mógłby zaskoczyć dorosłych

Nie było tu miejsca na przypadek. Każdy błąd oznaczał punkty mniej, a każda dobra decyzja przybliżała do zwycięstwa. Uczniowie stanęli przed zadaniami, które mogłyby zaskoczyć niejednego dorosłego kierowcę.

W piątek 10 kwietnia teren Szkoły Podstawowej w Powidzku zamienił się w arenę zmagań młodych uczestników ruchu drogowego. Do XIII Powiatowego Turnieju Bezpieczeństwa w Ruchu Drogowym zgłosiło się sześć szkół podstawowych. Emocji nie brakowało, jednak rywalizacja przebiegała fair – liczyła się wiedza, refleks i opanowanie.

Na uczestników czekały dwa etapy. Najpierw teoria – pytania o przepisy, znaki i zasady, które na co dzień decydują o bezpieczeństwie na drodze. Chwilę później praktyka. Tu liczyła się już nie tylko pamięć, ale i umiejętność działania. Trzeba było pokonać tor przeszkód i udowodnić, że rower czy hulajnoga nie mają tajemnic. Do tego dochodziła jeszcze pierwsza pomoc – sprawdzian, który pokazywał, czy młodzi potrafią zareagować, gdy naprawdę dzieje się coś złego.



FOT. KPP W TRZEB-

Zawody podzielono na dwie grupy wiekowe. Wśród uczniów klas IV–V najlepiej poradzili sobie gospodarze z Powidzka. Drugie miejsce zajęła szkoła z Pęgowa, a trzecie przypadło uczniom z Radziądza. W starszej kategorii, obejmującej klasy VI–VIII, znów triumfowała szkoła z Powidzka. Za nimi uplasowali się uczniowie z Radziądza oraz Szewc.

TN

Z Gminy Oborniki Śl...

Mistrz Dolnego Śląska

Mikołaj Pera z SP 2 w Obornikach Śl. został Mistrzem Dolnego Śląska w szachach klasycznych. Zawody rozegrano w dniach 11–12 kwietnia w Lubinie. Młody zawodnik triumfował w kategorii do lat 10, notując pięć zwycięstw i dwa remisy.

W turnieju wystartował także Piotr Rogowski, który w kategorii do lat 14 zajął 9. miejsce. Na jego wynik złożyły się trzy remisy, jedno zwycięstwo i jedna porażka. Zawodnik poprawił również swój ranking, zyskując 20 punktów ELO.

W tym samym czasie w Żmigrodzie odbywały się Indywidualne Mistrzostwa Powiatu Trzebnickiego LZS w szachach szybkich. Wystąpił w nich Alan Zieliński, który zajął 5. miejsce w kategorii junior młodszy.

Medale w judo

Uczniowie Szkoły Podstawowej w Pęgowie z powodzeniem wystartowali w Pucharze Dolnego Śląska w judo, który odbył się w Krzeptowie. Reprezentowali klub Koala Sports.

Na macie najlepiej zaprezentowali się Michał Zglenicki oraz Jakub Żygadło, którzy zajęli pierwsze miejsca w swoich kategoriach. Drugą lokatę wywalczył Stanisław Sierpiński, a na trzecim stopniu podium stanął Wojciech Urbanowicz. Tuż za podium uplasował się Ryszard Wesołowski, zajmując czwarte miejsce.

Wilki i ludzie

Spotkanie z ekspertem od dzikiej przyrody odbędzie się 23 kwietnia o godz. 18:00 w Kinie Astra. Gościem wydarzenia będzie dr Katarzyna Kozyra-Zyskowska, teriolog, która przedstawi wykład poświęcony biologii wilków, ich zachowaniom oraz zasadom bezpiecznego korzystania z terenów leśnych.

TN

eprasa.pl 39fcad1ded

/gazeta.trzebnicka
www.nowagazeta.pl
NOWA gazeta trzebnicka
Nr 16 (1533) 16 IV – 22 IV 2026
e-mail: redakcja@nowagazeta.pl
tel. interwencyjny: 693-44-61-41

Zawieszony, ale nie odcięty. Długozima nadal ma klucze do urzędu

Odsunięty przez prokuraturę burmistrz Marek Długozima nie otrzymuje już wynagrodzenia, ale nadal ma klucze, karty dostępu, kody wejścia i pełny dostęp do elektronicznych systemów Urzędu Miejskiego w Trzebnicy. Może wchodzić do budynku o każdej porze dnia i nocy, przeglądać dokumenty i np. czytać korespondencję gminy. Wynika to wprost z oficjalnej odpowiedzi wiceburmistrz Krystyny Haładaj na interpelację radnego Sławomira Ćwikły. To nie koniec rewelacji. Na stronie BIP urzędu nadal widnieje Długozima jako urzędujący burmistrz, miasta partnerskie nie zostały powiadomione o jego zatrzymaniu, a „Panorama Trzebnicka" z 27 marca wyszła bez słowa o zawieszeniu włodarza.

Minęły niemal trzy tygodnie od zatrzymania Marka Długozimy. Radny Sławomir Ćwikła złożył interpelację z pytaniami o to, co konkretnie zmieniło się w funkcjonowaniu urzędu po tym, jak burmistrz usłyszał zarzuty i został zawieszony w czynnościach służbowych. Odpowiedź, którą otrzymał 14 kwietnia od zastępczyni burmistrza, rodzi poważne pytania, nie tylko o przejrzystość działania urzędu, ale też o bezpieczeństwo gminnych dokumentów i danych.



Klucze, kody i systemy. Wszystko zostało

Z odpowiedzi Krystyny Haładaj wynika, że od 26 marca pełni ona funkcję organu wykonawczego gminy. Burmistrz, jak zapewnia zastępczyni, nie kontaktował się z nią ani z pracownikami urzędu. Ale na tym dobre wiadomości się kończą.

Markowi Długozimie nie odebrano żadnych uprawnień. Ani dostępu do platformy ePUAP, przez którą prowadzona jest urzędowa korespondencja elektroniczna. Ani e-doręczeń. Ani kluczy do budynku. Ani kart dostępu. Ani kodów wejścia.

- Może zatem wchodzić (teoretycznie i w praktyce) do budynku o każdej porze dnia i nocy, przeglądać dokumenty, czytać bez nadzoru korespondencję elektroniczną gminy, a my mamy udawać, że wszystko jest w porządku? – pyta w poście radny Ćwikła i dodaje:

- Proszę pamiętać: coś, czego nie zapisano w nakazie prokuratorskim, nie zwalnia z myślenia. Jeżeli prokurator nie napisał wprost, że Burmistrz nie może korzystać z samochodu służbowego - to czy nadal ma do niego dostęp? Proszę nie kpić z inteligencji Trzebniczan - napisał i ostrzegł wiceburmistrz:

- Tolerowanie sytuacji, w której osoba zawieszona ma nieograniczony dostęp do urzędu, dokumentów i systemów, to prosta droga do Pani odpowiedzialności karnej z art. 231 Kodeksu karnego (niedopełnienie obowiązków). Radzę skorzystać z niezależnej Kancelarii Prawnej, niewybranej przez Pana Długozimę. To tylko może Pani pomóc... - podsumowuje Sławomir Ćwikła.

BIP jak przed zatrzymaniem. Partnerzy nie wiedzą

Ujawnione przez radnego Ćwikłę fakty wykraczają daleko poza kwestię kluczy i kodów. Z odpowiedzi urzędu wynika również, że na stronie Biuletynu Informacji Publicznej Gminy Trzebnica do dziś nie zamieszczono żadnej informacji o zawieszeniu burmistrza. Każdy, kto wejdzie na stronę BIP i sprawdzi zakładkę „Kierownictwo urzędu", zobaczy Marka Długozimę na stanowisku burmistrza, tak jak gdyby nic się nie wydarzyło.

Nie powiadomiono też miast partnerskich Trzebnicy czyli niemieckiego Kitzingen, włoskiego Uri i ukraińskich Winnik, o zatrzymaniu włodarza i jego zawieszeniu w obowiązkach. Może on więc swobodnie pisać do tamtejszych urzędów.

Wreszcie: „Panorama Trzebnicka", dwutygodnik wydawany przez gminę ze środków publicznych, który ukazał się 27 marca, a więc dzień po zatrzymaniu Długozimy, nie zawierał ani jednego zdania na temat zawieszenia burmistrza. Mieszkańcy, którzy po informacje o lokalnej władzy sięgają wyłącznie po gminne pismo, do dziś mogą nie wiedzieć, co wydarzyło się 26 marca.

Burmistrz bez pensji

Jedna kwestia jest bezdyskusyjna: zawieszony burmistrz od 26 marca nie otrzymuje wynagrodzenia. Radny Ćwikła przyznaje, że to dobra wiadomość i zaznacza, że bez jego interpelacji mieszkańcy zapewne nie dowiedzieliby się o tym fakcie z żadnego oficjalnego komunikatu urzędu.

Jak wynika z odpowiedzi, Długozima jeszcze za luty otrzymał wynagrodzenie w wysokości **14.637,03 zł netto**. Wiceburmistrz nie poinformowała ile wypłacono mu za marzec, ale dodała, że **„przez okres zawieszenia w czynnościach miesięczne wynagrodzenie Burmistrza Gmuny Trzebnica Panu Markowi Długozimie nie przysługuje".**

Przy okazji dowiedzieliśmy się, że Krystyna Haładaj, jako wiceburmistrz obecnie otrzymuje pensję w kwocie **10.779,36 zł.**

Jak informowaliśmy na Portalu NOWAGAZETA.pl, Marek Długozima nie zamierza bezczynnie czekać na rozwój wypadków. Kilka dni temu ujawniliśmy, że do Prokuratury Okręgowej w Opolu wpłynęło zażalenie podejrzanego. Rzecznik prokuratury Stanisław Bar potwierdził naszej redakcji, że dotyczy ono wyłącznie środka zapobiegawczego w postaci zawieszenia w czynnościach służbowych i zakazu kontaktowania się z pracownikami urzędu. Pozostałe środki czyli poręczenie majątkowe w wysokości 50.000 złotych, dozór policji i zakaz opuszczania kraju, nie zostały zaskarżone.

Innymi słowy: burmistrz chce wrócić do urzędu. Jak poinformował rzecznik prokuratury, zażalenie zostało już przekazane do Sądu Rejonowego w Opolu, który będzie musiał ocenić, czy jest ono zasadne. Decyzja ma zapaść w ciągu najbliższych dni lub tygodni.

Siedem lat, dwa miliony, siedem łapówek

Przypomnijmy, co doprowadziło do tej sytuacji. 26 marca 2026 roku, krótko po godzinie szóstej rano, funkcjonariusze Wydziału do Walki z Korupcją Komendy Wojewódzkiej Policji we Wrocławiu zatrzymali Marka Długozimę i przewieźli go do Prokuratury Okręgowej w Opolu. Tam usłyszał zarzuty przekroczenia uprawnień oraz przyjmowania korzyści majątkowych.

Prokuratura ustaliła, że w latach 2015–2019 burmistrz miał zlecać ustnie, z całkowitym pominięciem procedur przetargowych, między innymi utwardzanie dróg na prywatnych nieruchomościach osób fizycznych. Łączna kwota wyprowadzona w ten sposób z gminnej kasy to ponad 2 miliony złotych. Śledczy ustalili ponadto siedem przypadków, w których Długozima miał uzależniać przyznanie pracownikowi nagrody uznaniowej od oddania mu jej części. Kwoty, które przekazywała urzędniczka wynosiły od 500 do 1500 złotych każdorazowo.

Za zarzucane przestępstwa grozi kara od roku do 10 lat pozbawienia wolności. Burmistrz nie przyznał się do żadnego z zarzutów.

Pierwsze namacalne efekty siedmioletniego śledztwa pojawiły się 11 marca 2026 roku, gdy sąd skazał dwie urzędniczki trzebnickiego magistratu Iwonę D. i Monikę K.-F. Obie skorzystały z trybu dobrowolnego poddania się karze i zgodziły się na współpracę z prokuraturą, ujawniając informacje o przestępstwach, o których śledczy wcześniej nie wiedzieli.

Sąd uznał ich zeznania za wiarygodne i zgodził się na nadzwyczajne złagodzenie kar. To nie jest decyzja formalna. Sąd musiał ocenić spójność zeznań i ich potwierdzenie w zgromadzonym materiale dowodowym. Trzecia podejrzana urzędniczka, Grażyna P., od 2019 roku przebywa za granicą i pozostaje nieuchwytna dla organów ścigania.

Długa lista spraw

Zarzuty dotyczące prywatnych dróg i łapówek od pracowników to zaledwie część wielowątkowego postępowania prowadzonego przez Prokuraturę Okręgową w Opolu. Śledczy badają m.in. sprzedaż nieruchomości po zaniżonych cenach na rzecz osób bliskich burmistrzowi, nieprawidłowości przy budowie hali widowiskowo - sportowej, poświadczanie nieprawdy w dokumentach oraz kwestię przejęcia od Krajowego Ośrodka Wsparcia Rolnictwa gruntów, za które sąd nakazał już Trzebnicy zwrot należności. Łącznie z odsetkami i kosztami postępowania gmina musiała zapłacić około 7 milionów złotych, choć nikt w urzędzie nie wiedział, gdzie ma gabinet. Opisywaliśmy gminną spółkę sportową GKS Polonia Trzebnica, która przez lata generowała milionowe straty pokrywane z budżetu gminy, a drużyna i tak spadła do okręgówki. Ujawnialiśmy okoliczności zatrudnienia w 2019 roku siostry ówczesnego premiera Anny Morawieckiej na stanowisku pomocy administracyjnej w urzędzie. Zatrudnienia, o którym nie wiedzieli ani radni, ani kierownicy wydziałów, w których miała pracować. Za opisanie tej sprawy dziennikarze naszej redakcji zostali wezwani przez policję na przesłuchania, a sprawa trafiła na platformę Rady Europy, która monitoruje zagrożenia dla wolności prasy.

Na każdą z tych historii urząd reagował milczeniem albo odpowiedziami przysyłanymi po dwóch miesiącach i to wyłącznie wówczas, gdy prawo do informacji publicznej nie dawało innego wyboru.

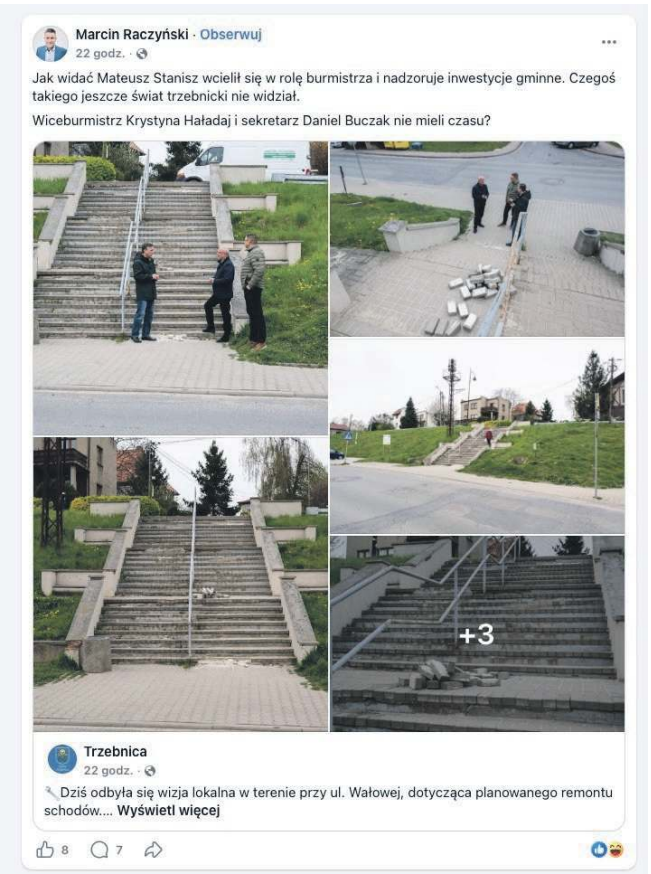

W jakiej roli inwestycji dogląda Mateusz Stanisz? - pyta radny

To nie są sprawy, które nasza redakcja opisuje po raz pierwszy. Przez ostatnie lata ujawnialiśmy kolejne nieprawidłowości w funkcjonowaniu trzebnickiego samorządu. Pisaliśmy o Gminnym Muzeum Ziemi Trzebnickiej, instytucji istniejącej wyłącznie na papierze, której dyrektor pobierał co miesiąc ponad 6 tysięcy

Urząd bez burmistrza, ale nie bez problemów

eprasa.pl 39fcad1ded

Przewodniczący Stanisz wciela się w rolę burmistrza

Dziś obowiązki burmistrza sprawuje wiceburmistrz Krystyna Haładaj. Jej powołanie na stanowisko również odbyło się w dość zaskakujących okolicznościach. Choć powołana została w połowie 2019 roku, to radni dowiedzieli się o tym dopiero w roku 2020. Długozima zdając sprawozdania z działań między sesjami nie informował, że powołał wiceburmistrza. Dlaczego?

Obecnie Haładaj, przejęła stery gminy z dnia na dzień, w okolicznościach, których nie sposób było przewidzieć. Radny Ćwikła przyznaje, że rozumie trudność jej położenia, bo jak mówi, gmina zmaga się z długiem przekraczającym 116 milionów złotych i pustą kasą. Ale jednocześnie nie zamierza odpuszczać.

- *Radni nie są wrogami* - napisał Ćwikła. - *Jesteśmy kontrolą społeczną działań, za które teraz Pani jednoosobowo odpowiada. Mamy prawo pytać, a mieszkańcy mają prawo znać odpowiedzi.*

Nasza redakcja zaraz po zatrzymaniu wysłała kilka pytań do urzędu. Część odpowiedzi jest już powszechnie znana, ale magistrat ujawnił też, że *„w dniu 26 marca 2026 roku, Policja nie zabezpieczyła dokumentów i sprzętu w Urzędzie Miejskim w Trzebnicy”.*

We wtorek radny Marcin Raczyński poinformował, że zauważył dziwne zdjęcia i wpisy na facebookowej stronie urzędu. Przypomnijmy, że obsługuje ją naczelny „Panoramy” i jednocześnie gminny urzędnik Sebastian Hawryliszyn. Okazało się, że na gminnej stronie pojawił się post i zdjęcia na których widać urzędników z działu inwestycyjnego i... przewodniczącego rady Mateusza Stanisza. Razem oglądają zrujnowane schody przy ul. Wałowej. Do tej pory, takie zdjęcia przedstawiały zawsze Marka Długozimę. To on się fotografował i pokazywał, jak dzielnie pracuje na rzecz lokalnej społeczności.

- Jak widać Mateusz Stanisz wcielił się w rolę burmistrza i nadzoruje inwestycje gminne - skomentował Marcin Raczyński i pyta, czy wiceburmistrz Haładaj lub sekretarz Daniel Buczak nie mieli czasu? W rozmowie poinformował też, że będzie domagał się od wiceburmistrz wyjaśnień, dlaczego akurat radny Stanisz został wyznaczony i czy podjęto w tej sprawie stosowne zarządzenie, bo jak twierdzi radny, trudno połapać się w tym, kto naprawdę zastępuje burmistrza Haładaj czy może jednak Stanisz, który pojawia się i przemawia na wielu ostatnich wydarzeniach.

Będziemy informować o dalszym biegu sprawy, w tym o decyzji sądu w Opolu w sprawie zażalenia burmistrza.

Daniel Długosz

Ukrywają nazwisko. Czy zlecenie było fikcją?

Radni opozycji dostali informację, że jedno ze zleceń może być fikcją. Chcieli to sprawdzić, ale Zarząd Dróg Powiatowych ukrywa istotne informacje.

Sprawa wyszła na jak kilka tygodni temu. **Robert Borczyk** opowiada nam, że dostał informację od sygnalisty, aby przyjrzeć się pewnym umowom zlecenie, które zawarł Zarząd Dróg Powiatowych. Radny zajął się sprawą i napisał do ZDP, aby ten udostępnił mu wskazane 2 umowy. W tym miejscu dodajmy, że wszystkie umowy czy to zlecenie, czy o dzieło, zawarte nawet z osobami fizycznymi są jawne. Jawne są te dane zleceniobiorcy czyli imię i nazwisko. Anonimizacji mogą podlegać jedynie dane wrażliwe, np. adres zamieszkania czy nr pesel. Po kilku dniach, radny w towarzystwie **Jadwigi Głodowskiej** przyjechał do ZDP po umowy. Powiedziano mu, że otrzyma je w piątek.

Gdy pojawił się w piątek, dalej nie chciano im udostępnić wskazanych umów. Wywiązała się ostra dyskusja. Ostatecznie na miejsce wezwano policję. Po przybyciu funkcjonariuszy, dyrektor **Paweł Kazimierczak** udostępnił umowę podpisaną przez niego, ale nie udostępnił tej, którą podpisał jego zastępca **Bruno Koński.** A to właśnie ta umowa wzbudza największe kontrowersje, bo sygnaliści twierdzili, że była pozorna i nikt zlecenia nie wykonał.

Policja sporządziła notatkę, a sprawa wyszła na sesji rady powiatu. Starosta **Małgorzata Matusiak** nie kryła oburzenia. Zarzucała radnym, że przeszkadzają w pracy, że składają donosy. Borczyk odpowiadał, że korzysta ze swoich prawi i że nie wie, co urzędnicy chcą ukryć. Do dzisiaj radni umowy z danymi zleceniobiorcy nie otrzymali.

Po sesji nasza redakcja zwróciła się do Starostwa Powiatowego z wnioskiem o udostępnienie feralnej umowy. Okazało się, że sprawę przekazano do Zarządu Dróg Powiatowych skąd przesłano nam kopię, ale zamazano imię i nazwisko wykonawcy. Maila wysłał do nas Bruno Koński. Dlaczego zamazano imię i nazwisko? Czy chodzi o to, że zlecenie zawarto z osobą, która jest czyimś znajomym, a może rodziną? Tak czy inaczej wezwaliśmy organ do ujawnienia danych zleceniobiorcy.

10 kwietnia otrzymaliśmy decyzję administracyjną podpisaną przez dyrektora ZDP Pawła Kazimierczaka, w której odmawia nam podania imienia i nazwiska, bo jak twierdzi jest to osoba fizyczna nie prowadząca działalność gospodarczej. Wydaje się, że dyrektor nie zna, albo nie rozumie ustawy o dostępie do informacji publicznej. Mógł też o sprawę zapytać **Agnieszkę Brzękałę,** członka zarządu powiatu, która zajmuje się wnioskami o dostęp do informacji publicznej. Gdy kilka miesięcy temu poprosiliśmy starostwo o udostępnienie umów na dofinansowanie kształcenia w prywatnych uczelniach, starostwo też wydało decyzję odmowną w sprawie ujawnienia imienia i nazwiska. SKO szybko uchylił decyzję, wskazując wprost, że jest ona sprzeczna z prawem. Dane ujawniono.

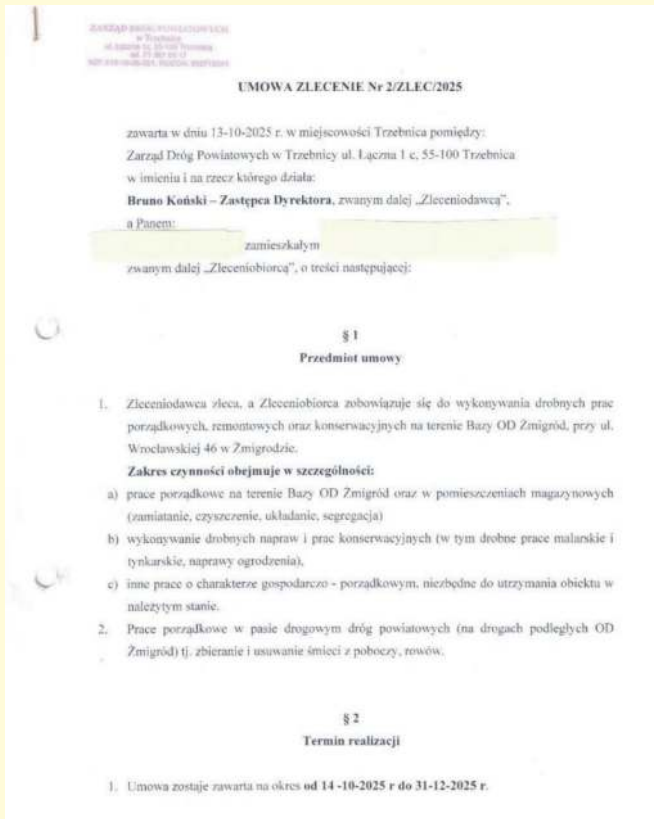

UMOWA ZLECENIE Nr 2/ZLEC/2025

zawarta w dniu 13-10-2025 r. w miejscowości Trzebnica pomiędzy:
Zarząd Dróg Powiatowych w Trzebnicy ul. Łączna 1 c, 55-100 Trzebnica
w imieniu i na rzecz którego działa:
Bruno Koński – Zastępca Dyrektora, zwanym dalej „Zleceniodawcą",
a Panem:
zamieszkałym
zwanym dalej „Zleceniobiorcą", o treści następującej:

§ 1
Przedmiot umowy

1. Zleceniodawca zleca, a Zleceniobiorca zobowiązuje się do wykonywania drobnych prac porządkowych, remontowych oraz konserwacyjnych na terenie Bazy OD Żmigród, przy ul. Wrocławskiej 46 w Żmigrodzie.
Zakres czynności obejmuje w szczególności:
a) prace porządkowe na terenie Bazy OD Żmigród oraz w pomieszczeniach magazynowych (zamiatanie, czyszczenie, układanie, segregacja)
b) wykonywanie drobnych napraw i prac konserwacyjnych (w tym drobne prace malarskie i tynkarskie, naprawy ogrodzenia),
c) inne prace o charakterze gospodarczo - porządkowym, niezbędne do utrzymania obiektu w należytym stanie.
2. Prace porządkowe w pasie drogowym dróg powiatowych (na drogach podległych OD Żmigród) tj. zbieranie i usuwanie śmieci z poboczy, rowów.

§ 2
Termin realizacji

1. Umowa zostaje zawarta na okres **od 14 -10-2025 r do 31-12-2025 r.**

Być może dyrektor ma związane ręce, bo ktoś mu kazał wydać taką a nie inną decyzję. Jeśli tak, to sprawa wydaje się coraz bardziej ciekawa. Jeszcze raz przypomnijmy, gdy instytucja wydaje publiczne pieniądze, to nieważne czy stroną umowy jest osoba prywatna, czy firma, dane zleceniobiorców są jawne. W tej sprawie wypowiadało się już SKO, jak i sądy administracyjne. Oczywiście od decyzji odwołamy się do SKO.

Przy okazji pytań o umowy, zapytaliśmy również o wynagrodzenie zastępcy dyrektora ZDP czyli Bruna Końskiego, który na stanowisko powołany został nagle. Wcześniej przez wiele lat zastępcy nie było, a ZDP doskonale sobie radził. Okazuje się, że ma on zarabiać 9600 zł brutto. Jak łatwo policzyć, rocznie ZDP, który narzeka, że na remonty dróg ma za mało pieniędzy około 120 tysięcy złotych rocznie wyda na pensje zastępcy. Do tego należy doliczyć wydatki na ZUS i podatki. Radni opozycji od dawna informują, że zatrudnienie w starostwie i jego jednostkach nadmiernie rośnie.

Daniel Długosz

~ Odeszli ~

TRZEBNICA

8 kwietnia zmarła
Śp. Zofia Zdybek
żyła 89 lat

8 kwietnia zmarła
Śp. Danuta Pieleszko
żyła 83 lata

8 kwietnia zmarła
Śp. Kazimiera Demków
żyła 85 lat

11 kwietnia zmarła
Śp. Elżbieta Kostrzewska
żyła 97 lat

12 kwietnia zmarła
Śp. Barbara Rośkowicz-Jaworska
żyła 88 lat

13 kwietnia zmarł
Śp. Marian Szklarczuk
żył 93 lata

13 kwietnia zmarła
Śp. Elżbieta Jagiełło
żyła 85 lat

OBORNIKI ŚLĄSKIE

10 kwietnia zmarła
Śp. Kazimiera Brańska
żyła 83 lata

12 kwietnia zmarł
Śp. Czesław Piaskowski
żył 70 lat

WISZNIA MAŁA

5 kwietnia zmarł
Śp. Bogdan Kurek
żył 59 lat

11 kwietnia zmarł
Śp. Zdzisław Tadeusz Kryczka
żył 76 lat

ŻMIGRÓD

7 kwietnia zmarła
Śp. Maria Narajewska
żyła 79 lat

8 kwietnia zmarł
Śp. Józef Przytuła
żył 101 lat

11 kwietnia zmarł
Śp. Kazimierz Maj
żył 67 lat

11 kwietnia zmarła
Śp. Zofia Waścińska
żyła 80 lat

13 kwietnia zmarła
Śp. Krystyna Soboń
żyła 95 lat

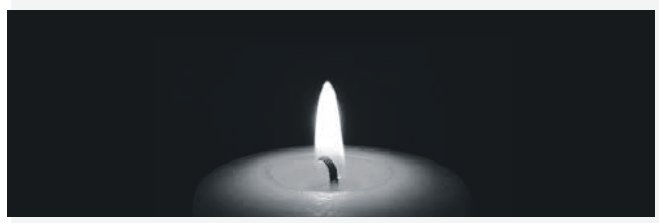

eprasa.pl 39fcad1ded

/gazeta.trzebnicka
www.nowagazeta.pl
NOWA gazeta trzebnicka
Nr 16 (1533) 16 IV – 22 IV 2026
e-mail: redakcja@nowagazeta.pl
tel. interwencyjny: **693-44-61-41**

Inwestycje, podwyżki dla burmistrza i sołtysów oraz tańsze odpady

Setki tysięcy już na koncie, kolejne miliony w planach, a obok tego konkretne decyzje dotyczące mieszkańców. Tematy inwestycji, dofinansowań, podwyżki dla burmistrza i sołtysów, a także obniżki za odbiór odpadów, zostały poruszone podczas sesji Rady Miejskiej Gminy Prusice, która odbyła się 1 kwietnia.


FOT. ESESJA.TV

Na początku sesji Burmistrz Gminy Prusice Igor Bandrowicz przedstawił działania podjęte od czasu poprzedniej sesji. W trakcie sprawozdania poinformował, że w okresie między końcem stycznia, a początkiem kwietnia, gmina pozyskała blisko 800 000 zł dodatkowych środków. Pieniądze są już przyznane, a samorząd przygotowuje się do podpisania umów.

Rewitalizacja centrum miasta

Jednym z kluczowych projektów jest „Wspólna przestrzeń, wspólna odpowiedzialność", który zakłada rewitalizację centrum Prusic poprzez działania ekologiczne i społeczne. Jego wartość to 300 000 zł. Część inwestycyjna obejmuje 150 000 zł na budowę wiat śmietnikowych dla wspólnot mieszkaniowych, zarówno tych posiadających zarządców, jak i tych, które korzystają ze wspólnych pojemników.

– *Dzisiaj mamy sytuację, w której nie jesteśmy w stanie przypisać konkretnych pojemników do konkretnych wspólnot. Chcielibyśmy to zmienić. Każda wspólnota miałaby swoją wiatę śmietnikową, z której korzystają tylko jej mieszkańcy. Dzięki temu będziemy mogli jednoznacznie określić, kto odpowiada za daną ilość odpadów* – wyjaśnił burmistrz

Obecnie pojemniki są ogólnodostępne, co utrudnia kontrolę nad segregacją odpadów i sprzyja nadużyciom. Samorząd chce to zmienić, wprowadzając rozwiązania przypisujące odpowiedzialność konkretnym wspólnotom. Z uwagi na ograniczone środki inwestycja obejmie na razie kilka lokalizacji – w pierwszej kolejności rozważane są ulice Świętego Jakuba oraz Rzemieślnicza. Wiaty mają zostać zaprojektowane w sposób estetyczny i uzgodniony z konserwatorem zabytków, tak aby uporządkować przestrzeń w tej części miasta.

Druga część projektu obejmuje 150 000 zł na działania społeczne, których celem jest integracja mieszkańców i większe zaangażowanie w życie lokalnej społeczności.

Wśród pozyskanych środków znalazły się także dotacje dla organizacji działających na terenie gminy. Stowarzyszenie „Razem dla Krościny" otrzymało prawie 80 000 zł na projekt integracyjny. Tyle samo trafiło do Koła Gospodyń Wiejskich Skokowianki. Stowarzyszenie Aktywni Liderzy Gminy Prusice oraz Stowarzyszenie Skokowiak pozyskały po 80 000 zł na swoje działania.

Gminny Ośrodek Kultury i Sportu uzyskał prawie 60 000 zł na organizację jarmarku bożonarodzeniowego połączonego z gminnymi Mikołajkami. Z kolei Koło Gospodyń Wiejskich w Pełczynie pozyskało 8 000 zł w ramach programu Fundacji Biedronka.

Wnioski o miliony

Wśród działań podjętych w ostatnich dwóch miesiącach znalazły się również nowe wnioski o dofinansowanie inwestycji, m.in. ze środków Ministerstwa Sportu i Turystyki. Jeden z projektów dotyczy modernizacji boiska sportowego w Prusicach. Wnioskowana kwota to blisko 400 000 zł, przy całkowitej wartości inwestycji wynoszącej około 750 000 zł.

– *Kolejny wniosek złożyliśmy w ramach programu rozwoju infrastruktury sportowej w województwach na lata 2026. Dotyczy on drugiego etapu budowy hali sportowej w Skokowej oraz modernizacji boiska sportowego w Prusicach przy ulicy Szpitalnej. Pomysłów jest co najmniej kilka, ale chcemy je najpierw skonsultować* – poinformował burmistrz

Samorząd planuje przeprowadzenie konsultacji z radną Marzeną Szustak oraz osobami korzystającymi z obiektu. Rozważane są różne warianty jego przyszłego wykorzystania – od dalszego przeznaczenia piłkarskiego po stworzenie kortów tenisowych lub boisk do padla. Jak podkreślono, decyzja nie jest jeszcze przesądzona, tym bardziej że w pobliżu funkcjonuje już Orlik.

Cały projekt, obejmujący również budowę hali sportowej, ma wartość około 9.400.000 zł, a wnioskowane dofinansowanie wynosi 5.600.000 zł. Taki sam wniosek został złożony także do Urzędu Marszałkowskiego. Dodatkowo przygotowano wariant alternatywny, zakładający wyłącznie modernizację boiska przy ul. Szpitalnej – na kwotę 244.000 zł przy całkowitej wartości 488.000 zł.

Gmina złożyła również wniosek do Wojewódzkiego Funduszu Ochrony Środowiska w ramach pilotażowego programu wsparcia spółdzielni energetycznych.

– *Jak państwo wiecie, jesteśmy w trakcie tworzenia spółdzielni energetycznej. Obecnie czekamy na wpis do Krajowego Rejestru Sądowego, a następnie będziemy składać wniosek do Krajowego Ośrodka Wsparcia Rolnictwa, gdzie nastąpi finalna rejestracja. Gdy tylko zakończymy te formalności, chciałbym na jednej z kolejnych sesji przedstawić państwu szczegółową prezentację – jak ta spółdzielnia będzie działała i czemu ma służyć* – zapowiedział burmistrz.

Monitoring miasta

Kolejne środki mają wesprzeć rozwój turystyki. Wniosek złożony do Urzędu Marszałkowskiego w ramach programu „Mała infrastruktura turystyczna" dotyczy miejscowości Pększyn. Zakłada on dofinansowanie w wysokości 32.000 zł przy wartości zadania wynoszącej blisko 36.000 zł.

W ramach programu „Razem Bezpieczniej" złożono projekt obejmujący montaż monitoringu oraz działania edukacyjne. Wnioskowana kwota to 120.000 zł, a całkowita wartość projektu wynosi 144.000 zł.

– *Chcemy objąć monitoringiem najbardziej newralgiczne miejsca w mieście – rynek, skwer Niepodległości oraz staw w Prusicach* – podkreślił burmistrz.

Do Fundacji Lotto trafił natomiast wniosek dotyczący aktywizacji seniorów. Projekt „Rusz się po zdrowie – Nordic Walking", przygotowany przez Stowarzyszenie Aktywni Liderzy Gminy Prusice, opiewa na 10.000 zł, przy całkowitej wartości 12.000 zł. Złożono również dwa wnioski w ramach programu „Odnowa wsi dolnośląskiej". Dotyczą one zagospodarowania przestrzeni publicznych w sołectwach Prusice oraz Skokowa.

Wśród złożonych wniosków znalazły się także projekty dotyczące bezpieczeństwa i reagowania kryzysowego. Gmina wystąpiła do Dolnośląskiego Urzędu Wojewódzkiego o środki w ramach programu Obrony Cywilnej i Ochrony Ludności. Pierwsza część dotyczy szkoleń oraz zdobywania uprawnień do obsługi sprzętu, na co zaplanowano 33 000 zł. Kolejne 117 000 zł ma zostać przeznaczone na bieżące wyposażenie, w tym zakup agregatów prądotwórczych, węży, latarek, nagrzewnic oraz łóżek polowych, które mogą być wykorzystane w sytuacjach kryzysowych.

Centrum zarządzania kryzysowego

Największe wydatki obejmują inwestycje – w tym zakup namiotu pneumatycznego z agregatem prądotwórczym oraz urządzeniem do pakowania wody za 420 000 zł.

– *Chcemy stworzyć zaplecze przy ulicy Wylotowej w kierunku Kaszyc. Tam mamy teren, który chcemy uporządkować i zagospodarować jako miejsce przechowywania sprzętu potrzebnego w sytuacjach kryzysowych* – zapowiedział burmistrz.

Planowana jest również modernizacja piętra remizy strażackiej przy ulicy Powstańców Śląskich, gdzie ma powstać lokalne centrum zarządzania kryzysowego.

– *Docelowo chcemy, aby w tym miejscu funkcjonowały trzy podmioty: policja, straż pożarna oraz pracownik gminy odpowiedzialny za zarządzanie kryzysowe. W ramach tego samego projektu planujemy także budowę magazynów przy ulicy Kaszyckiej. Kwota przeznaczona na ten cel to około 1 000 000 zł. Całkowita wartość wnioskowanego projektu wynosi około 2 540 000 zł* – poinformował burmistrz.

Obecnie gmina oczekuje na rozpatrzenie wszystkich złożonych wniosków przez Ministerstwo Spraw Wewnętrznych i Administracji oraz wojewodę.

W dalszej części sesji radni zajęli się uchwałami. Jedna z nich dotyczyła aktualizacji stawek ekwiwalentu dla strażaków OSP, które – zgodnie z przepisami – są weryfikowane co dwa lata. Nowe stawki wynoszą 40 zł za udział w akcjach ratowniczych oraz 30 zł za szkolenia i działania społeczne. Uchwała została przyjęta jednogłośnie – 13 głosami za, a radni podkreślali, że to forma docenienia służby strażaków.

Jednogłośne poparcie uzyskała także uchwała w sprawie diet dla sołtysów. Rada zdecydowała o ich podwyższeniu z 500 zł do 700 zł. W trakcie dyskusji zwracano uwagę na odpowiedzialny charakter tej funkcji oraz rosnący zakres obowiązków, co – zdaniem radnych – uzasadniało wprowadzenie zmian.

Niższe opłaty za odpady

Rada obniżyła stawkę za odbiór odpadów komunalnych w stosunku do uchwały przyjętej na początku marca. Nowa opłata wynosi 49 zł od mieszkańca, podczas gdy wcześniej było to 52 zł. Jednocześnie zmniejszono ulgę za kompostowanie bioodpadów z 5 zł do 4 zł, wprowadzając jednocześnie nową zniżkę – 2 zł dla posiadaczy Karty Dużej Rodziny. Uchwała została podjęta jednogłośnie.

Rada podjęła uchwałę o podwyższeniu wynagrodzenia burmistrza, jednak zmiana ma charakter symboliczny. Wynika ona bezpośrednio z aktualizacji rozporządzenia Rady Ministrów oraz obowiązujących przepisów dotyczących wynagradzania pracowników samorządowych, do których gmina musi się dostosować.

Podwyżka obejmuje około 330 zł brutto w części zasadniczej oraz około 100 zł brutto dodatku funkcyjnego, co łącznie daje około 430 zł brutto. Uchwała została przyjęta również jednogłośnie.

W części poświęconej interpelacjom radni wrócili do tematu sprzątania dróg powiatowych. Zwracano uwagę, że mimo wcześniejszych deklaracji nadal nie ma konkretnych działań ani ustalonych terminów. Burmistrz potwierdził, że gmina pozostaje w kontakcie ze starostwem, jednak – jak zaznaczył – efekty są niewystarczające.

– *Zaproponowaliśmy, aby przy okazji sprzątania dróg gminnych objąć także drogi powiatowe, skoro sprzęt i tak będzie w terenie. Nie było zainteresowania ze strony powiatu. Obawiam się, że skończy się na rozmowach, a nie na realnych działaniach, bo zabraknie środków* – ocenił burmistrz.

Niebezpieczne skrzyżowanie

Radni poruszyli także kwestie bezpieczeństwa ruchu drogowego. Wniosek dotyczył zmiany organizacji ruchu na skrzyżowaniu ulic Rzemieślnicza – Lawendowa – Wrocławska. Zwracano uwagę na rosnące zagrożenie związane ze zwiększonym ruchem, m.in. w kontekście powstającego parku dinozaurów, a także na pogarszający się stan nawierzchni i ograniczoną widoczność.

– *Sam miałem kilka sytuacji, w których omal nie doszło do kolizji* – relacjonował radny.

Dodatkowym problemem jest wyjazd w kierunku drogi krajowej, gdzie zarośla ograniczają widoczność. Burmistrz zadeklarował, że wniosek zostanie przeanalizowany, a propozycje rozwiązań zostaną skonsultowane z mieszkańcami i przedsiębiorcami.

Kolejne wnioski dotyczyły dróg lokalnych. Radni wskazywali na potrzebę montażu progu zwalniającego przy ulicy Powstańców Śląskich oraz zmian w oznakowaniu.

– *Jest to odcinek, gdzie samochody rozpędzają się do bardzo dużych prędkości, co stanowi zagrożenie, zwłaszcza w pobliżu boiska* – podkreślono.

Zgłoszono również konieczność pilnych napraw nawierzchni na ulicach Górkowickiej i Osadników, gdzie – jak wskazywano – pojawiły się poważne ubytki w jezdni.

Nowe zasady odbioru bioodpadów

W trakcie sesji powrócono również do tematu gospodarki odpadami, który – jak podkreślano – budzi duże emocje wśród mieszkańców. Radni zaznaczali, że podejmowane decyzje wymagają uwzględnienia zarówno możliwości budżetowych gminy, jak i sytuacji mieszkańców.

Zwrócono uwagę na rosnące koszty związane z odbiorem bioodpadów. Jak wskazywano, wywożenie dużych ilości trawy czy gałęzi generuje wydatki porównywalne z odpadami zmieszanymi, co znacząco obciąża system. W ocenie radnych ograniczenie ilości bioodpadów mogłoby przełożyć się na realne oszczędności. Szacowano, że dopłaty gminy do systemu mogą sięgać nawet od 1,5 do 2 mln zł.

Przedstawiciele samorządu przyznali, że problem jest znany i prowadzone są działania mające na celu poprawę funkcjonowania systemu oraz ograniczenie kosztów.

W trakcie dyskusji wyjaśniono także zasady dotyczące odbioru bioodpadów w nowym systemie. Mieszkańcy nie otrzymują już worków od firmy odbierającej odpady. W przypadku większej ilości bioodpadów należy zapewnić własne worki lub zgłosić zapotrzebowanie na dodatkowy pojemnik. Podkreślono również, że nadmiar odpadów będzie odbierany, a wszelkie nieprawidłowości należy zgłaszać do urzędu.

Tomek Nawrot

eprasa.pl 39fcad1ded

Kocia Marzanna. Rajd, który łączy pokolenia

Wiosna wróciła na szlaki, a razem z nią jedna z najbardziej rozpoznawalnych lokalnych tradycji. „Kocia Marzanna" ponownie przyciągnęła mieszkańców, którzy ruszyli na wzgórza, by aktywnie spędzić dzień i symbolicznie pożegnać zimę.



Rajd od kilku lat znów wpisuje się w kalendarz wydarzeń w gminie. Łączy rekreację z historią i pokazuje, że dawne inicjatywy mogą wracać w nowej formule, przyciągając zarówno stałych uczestników, jak i kolejne pokolenia.

W sobotę 11 kwietnia odbył się Rajd Kocia Marzanna. Wydarzenie przygotowały Grupa Biegowa Oborygeni, Urząd Miejski w Obornikach Śląskich oraz Ośrodek Sportu i Rekreacji. Rajd miał otwartą formułę – uczestnicy sami planowali trasę i sposób pokonania dystansu. Liczyła się aktywność i zdobywanie szczytów wybranych wzgórz, a całość miała charakter rekreacyjny i była połączona z powitaniem wiosny oraz symbolicznym pożegnaniem zimy, czemu towarzyszyło tradycyjne palenie marzanny i wspólne ognisko.



Pretekst, by wyjść z domu

Na terenie gminy wyznaczono dziewięć najwyższych wzgórz: Górę Holtei'a, Gnieździec, Bukową Górę, Kozie Czuby, Płaski Szczyt, Koński Wierch, Kowalską Górę, Bekasie Wzgórze oraz Żniwną Kopę. Aby zaliczyć rajd, należało zdobyć przynajmniej pięć z nich i zebrać pieczątki dostępne na każdym punkcie przy specjalnych tabliczkach. Byli też uczestnicy, którzy wracali z kompletem dziewięciu pieczątek. Osoby, które zaliczyły wszystkie szczyty, otrzymywały proporczyk jako nagrodę. Udział był bezpłatny i dobrowolny, a organizatorzy podkreślali, że chodzi wyłącznie o rekreację i ruch – można było wybrać jako formę przemieszczania się spacer, bieg, Nordic Walking lub rower. Ważne było pokonanie trasy o własnych siłach. Finał zaplanowano około godziny 14. na szczycie Grzybka, gdzie uczestnicy spotkali się przy wspólnym ognisku z bezpłatnym poczęstunkiem finansowanym przez Ośrodek Sportu i Rekreacji oraz sponsora – Przetwory Ścinawskie. W rajdzie wzięło udział sto kilkadziesiąt osób.

Wśród uczestników rajdu nie brakowało osób, które wracają na trasę od lat i traktują to wydarzenie jako stały punkt w kalendarzu. Jedną z nich jest Ania Ozimina, która bierze udział od pierwszej wznowionej edycji i zawsze wyrusza w teren w większym gronie.

– *Jest to bardzo fajny pretekst do tego, żeby wyjść z domu, żeby zobaczyć jak wygląda nasza okolica. Nie wszyscy wiedzą, że jest tyle fajnych miejsc* – mówiła.

Na trasę wyruszyły dwie rodziny, łącznie osiem osób. Jak podkreślała, udział miał charakter międzypokoleniowy, a wspólne wędrowanie sprzyja spędzaniu czasu razem. W tym roku grupa zdobyła sześć pieczątek.



– *Chyba jeszcze nie jesteśmy na to gotowi, ale kto wie, może przy następnej edycji* – dodała.

Szczególnie zapadło jej w pamięć wzgórze Gnieździec koło Kuraszkowa. To właśnie tam, jak mówiła, rozciąga się najładniejszy widok i jest dobre miejsce na odpoczynek. Zabrali ze sobą herbatę i przekąski, co dodatkowo motywuje młodszych do udziału w marszu.

Trasa, którą pokonali, liczyła około dziewięciu kilometrów. Wyszli z centrum Obornik Śląskich o godzinie 10.30 i spokojnym tempem dotarli na miejsce finału około godziny 14.

Te górki są świetne

W rajdzie udział wzięli także uczestnicy, którzy zdecydowali się pokonać większość trasy indywidualnie, łącząc marsz z krótkimi odcinkami spędzonymi z rodziną. Wśród nich był Tomasz Więckowski, który jeden szczyt zdobył wspólnie z wnukiem i żoną, a pozostałe już samodzielnie. Jak podkreślał, był to jego kolejny udział w tym wydarzeniu.

Tego dnia udało mu się zaliczyć siedem z dziewięciu wzgórz. Na trasę wyruszył o godzinie 9:40, a całość zakończył około 13. Jak oceniał, przebieg rajdu sprzyjał spotkaniom z innymi uczestnikami, co dodatkowo budowało atmosferę wydarzenia.

– *W pobliżu szczytów można było spotkać innych uczestników marszu. Niektórzy szli, inni jechali na rowerze. Generalnie bardzo przyjemna atmosfera. No i ładna pogoda. Było świetnie* – mówił.

Jak zaznaczał, spotkania na trasie sprzyjały rozmowom i wymianie informacji. Nie wszyscy wiedzieli, gdzie dokładnie znajdują się poszczególne szczyty, dlatego uczestnicy często podpowiadali sobie nawzajem, gdzie ich szukać.

– *Uważam, że taka inicjatywa, szczególnie inspirowanie do spacerów po terenach, które są blisko nas i są fantastyczne, ma duży sens. Te górki w okolicy są naprawdę świetne, a sama okolica jest zjawiskowa, szczególnie wiosną, gdy drzewa zaczynają się zielenić* – dodał.



Robią mnóstwo kilometrów

Wśród uczestników była także zorganizowana grupa Nordic Power Team z Obornik Śląskich, która na co dzień wspólnie trenuje i tym razem pojawiła się na trasie w siedmioosobowym składzie.

– *To jest fantastyczna grupa nordikowców. Mieliśmy niedawno rocznicę zawiązania grupy. Chodzimy w każdą sobotę i niedzielę. Robimy mnóstwo kilometrów* – mówił Andrzej Pudło.

Dla całej grupy był to pierwszy wspólny start w rajdzie, choć pan Andrzej bierze w nim udział od pięciu lat. Jak podkreślał, regularne treningi oraz wsparcie trenerki pozwoliły opanować członkom prawidłową technikę marszu Nordic Walking, co dziś przekłada się na satysfakcję i przyjemność z tej aktywności.

W skład grupy wchodzą osoby w różnym wieku – od 25 do 69 lat. Grupa liczy kilkanaście osób i skupia mieszkańców głównie z Obornik Śl., ale także Urazu, Pęgowa, Nizin i Lubnowa. Trenerką jest Justyna z Wrocławia. Podczas rajdu uczestnicy pokonali około 23 kilometry. Jak relacjonowali, warunki na trasie były bardzo dobre – dopisała pogoda, było sucho, a całość przebiegała w radosnej atmosferze. Na Żniwnej Kopie przygotowali własną marzannę, która wcześniej została nagrodzona, była wykonana w sposób ekologiczny, a następnie trafiła do ogniska.

Najmłodszy miał 6 lat

W rajdzie uczestniczyli także harcerze i zuchy z 4. Harcerskiego Szczepu Quo Vadis działającego przy Hufcu Powiatu Trzebnickiego na terenie gminy Oborniki Śląskie. Grupie przewodził zastępca komendanta hufca Artur Maciąg. Jak relacjonował, uczestnicy pokonali trasę rozpoczynającą się przy nowej harcerskiej siedzibie przy ul. Parkowej, a zakończoną na Grzybku. W sumie zdobyli siedem szczytów, a cały dystans wyniósł około 13 kilometrów.

Wśród uczestników znalazł się także sześcioletni zuch, który przeszedł całą trasę. Jak podkreślał Maciąg, był to jeden z elementów szczególnie wart podkreślenia. Dla grupy było to już trzecie takie wyjście. Jednak tym razem zmieniono formułę i zaproszono do udziału również rodziny oraz osoby chętne do wspólnego marszu.

– *Zadowoleni, uśmiechnięci, niezmęczeni, nie marudzili. Na trasie byli bardzo dzielni, nie było sytuacji, żeby trzeba było gdzieś na dłużej stawać, bo praktycznie całą trasę zrobiliśmy bez dłuższych postojów. Harcerze jak zwykle dawali przykład, jak się zachować na trasie. Spotykaliśmy ludzi po drodze, wszyscy byli zadowoleni. Bardzo fajna, pozytywna impreza* – mówił.

Jak dodał, harcerze regularnie korzystają z okolicznych terenów. Często pojawiają się także na Grzybku. Współpracują również z nadleśnictwem. 21 marca, w pierwszy dzień wiosny, razem z leśnikami, rodzicami oraz osobami z Pęgowa posadzili 1500 dębów. Taka akcja odbyła się po raz drugi. Posadzony las jest oznaczany, a harcerze wracają tam, by obserwować wzrost drzewek, co – jak podkreślał Maciąg – daje uczestnikom poczucie satysfakcji i realnego wpływu na otoczenie.

Rajd w aplikacji

Zastępca Burmistrza, Hubert Ozimina, obecny na wydarzeniu powiedział nam, że dla tych osób, które chcą zdobyć wszystkie szczyty, w każdej chwili mogą to zrobić przy pomocy aplikacji mobilnej Urzędu Miejskiego w Obornikach Śl. OŚKA. Pełni ona m.in. rolę karty mieszkańca. Jest tam też jedna z gier miejskich – terenowa, o nazwie Wielka Kocica. Polega na zdobyciu dziewięciu szczytów Kocich Gór w gminie Oborniki Śl. – tych samych, które zdobywane są podczas rajdu. Użytkownik porusza się po trasie z telefonem i uruchomioną aplikacją, która potwierdza osiągnięcie kolejnych punktów, co wymaga faktycznego dotarcia na miejsce. W tym przypadku nie są potrzebne pieczątki. Na zakończenie otrzymuje się odznakę. Obecnie ma ona formę wirtualną, jednak – jak zapowiedział wiceburmistrz – w najbliższych dniach dostępna będzie również wersja fizyczna.

Rajd „Kocia Marzanna" ma w Obornikach Śląskich długą historię, do której wrócono po latach przerwy. W obecnej formule wydarzenie zostało reaktywowane cztery lata temu, a do dawnej tradycji powrócono w 2022 roku. Na trasie i później przy ognisku spotkali się uczestnicy „Marzann" z lat 60., 70. i 80., a także ich dzieci i wnuki.

Początki rajdu sięgają 1969 roku. Wtedy w Obornikach Śląskich zorganizowano pierwszą edycję pieszej „Kociej Marzanny" – wydarzenia na powitanie wiosny. Przez kolejne lata w rajdzie brali udział mieszkańcy miasta, okolicznych miejscowości oraz osoby z całego regionu. Była to popularna impreza, w której uczestniczyło nawet około 300 osób. Za organizację odpowiadała Sekcja Turystyczna MLKST „Bór".

Uczestnicy przemierzali szlaki Wzgórz Trzebnickich. W praktyce oznaczało to nie tylko marsz, ale też odkrywanie, wytyczanie i oznaczanie nowych tras. W czasach ograniczonego dostępu do map, bez nawigacji GPS, była to zupełnie inna forma wędrówki. Przez cały dzień piechurzy zdobywali kolejne wzniesienia, by o umówionej godzinie dotrzeć do bazy w Obornikach Śląskich. Tam rozpoczynało się wspólne spotkanie przy ognisku. Na uczestników czekał bigos, kiełbaski, herbata, kawa i ciasto. Był to moment wymiany doświadczeń, omawiania tras, nadawania nazw szczytom, poprawiania map oraz oglądania zdjęć i slajdów z poprzednich edycji. Pamiątką z rajdu były znaczki i proporczyki.

Tomek Nawrot

eprasa.pl 39fcad1ded

/gazeta.trzebnicka
www.nowagazeta.pl
NOWA gazeta trzebnicka
Nr 16 (1533) 16 IV – 22 IV 2026
e-mail: redakcja@nowagazeta.pl
tel. interwencyjny: **693-44-61-41**

Walne Zgromadzenie Sprawozdawczo-Wyborcze Członków Stowarzyszenia UTW „Atena" w Obornikach Śląskich

W czwartek 9 kwietnia 2026 r. w sali widowiskowej Obornickiego Ośrodka Kultury zebrali się członkowie Stowarzyszenia Uniwersytetu Trzeciego Wieku „Atena" w Obornikach Śląskich na Walnym Zgromadzeniu Sprawozdawczo Wyborczym.

Przewodniczącą Zgromadzenia była Honorowa Prezes Stowarzyszenia – Ewa Materny.

Zebranie protokołowała Pani Ludwina Krajczyk.

Wybrano stosowne Komisje: Mandatowo-Wyborczą, Skrutacyjną oraz Uchwał i Wniosków.

W pierwszej części zebrania sprawozdanie z działalności Stowarzyszenia w roku 2025 przedstawiła p.o. Prezesa – Renata Szewczyk, sprawozdanie finansowe za rok 2025 – Skarbnik – Elżbieta Spigiel, a sprawozdanie Komisji Rewizyjnej, jej Przewodnicząca – Anna Andrych.

Wszystkie sprawozdania spotkały się z pozytywną oceną zebranych członków Stowarzyszenia, co przełożyło się na jednogłośne udzielenie ustępującemu Zarządowi – absolutorium za rok 2025. Projekt budżetu na rok 2026 przedstawiła Elżbieta Spigiel, budżet także został przyjęty przez wszystkich zebranych.


FOT. HALINA KAZIMIERSKA

Głosowanie

Druga część Zgromadzenia – Wyborcza, jak zawsze budziła wśród zebranych wiele emocji. W wyniku tajnego głosowania, na kolejne cztery lata, tj. 2026-2030, Prezesem Stowarzyszenia wybrano Barbarę Racz oraz 8-osobowy Zarząd Stowarzyszenia i Komisję Rewizyjną. Podjęto także uchwałę o nadanie tytułu Honorowego Prezesa, ustępującej p.o. Prezesa – Renacie Szewczyk.


FOT. HALINA KAZIMIERSKA

Na kolejne cztery lata, Prezesem SUTW Atena wybrano Barbarę Racz

Na zakończenie Walnego Zgromadzenia głos zabrała nowa Prezes Stowarzyszenia, Barbara Racz, dziękując za wybór zadeklarowała, że będzie kontynuowała dotychczasową pracę na rzecz rozwoju i funkcjonowania Stowarzyszenia.

Relację przygotowała: Ewa Materny


FOT. HALINA KAZIMIERSKA

Sprawozdanie p.o. Prezesa



FOT. HALINA KAZIMIERSKA

Nowy Zarząd SUTW "Atena"

BURMISTRZ GMINY PRUSICE

1. Burmistrz Gminy Prusice ogłasza I rokowania na sprzedaż nieruchomości niezabudowanych stanowiących własność Gminy Prusice, położonych w miejscowości Skokowa **oznaczonych w ewidencji gruntów dz. nr:**

Lp.	Nr działki, obręb nr KW	Powierzchnia (ha)	Cena wywoławcza netto (zł)	Zaliczka (zł)	Godzina rokowań
1.	263/13 obręb Skokowa WR1W/00044327/8	0,1144	54 000,00 zł + 23% VAT	10 000,00	9:00
2.	263/14 obręb Skokowa WR1W/00044327/8	0,1144	60 000,00 zł + 23% VAT	12 000,00	9:30
3.	263/30 obręb Skokowa WR1W/00044327/8	0,1100	49 000,00 zł + 23% VAT	9 000,00	10:00

Lp.	Nr działki, obręb nr KW	Powierzchnia (ha)	Cena wywoławcza netto (zł)	Zaliczka (zł)	Godzina rokowań
1.	263/9 obręb Skokowa WR1W/00044327/8	0,0800	44 000,00 + 23% VAT	8 000,00	10:30
2.	263/21 obręb Skokowa WR1W/00044327/8	0,0807	44 385,00 + 23% VAT	8 000,00	11:00

Działki przeznaczone pod zabudowę mieszkaniową jednorodzinną lub usługową. Nieruchomości gruntowe niezabudowane. Nieruchomości gruntowe stanowiące działki zgodnie z miejscowym planem zagospodarowania przestrzennego dla terenu położonego

w północnej części wsi Skokowa leżą na terenie oznaczonym symbolem: MN-U – tereny zabudowy mieszkaniowej jednorodzinnej lub usługowej. Kształt nieruchomości regularny, foremny. Dojazd do nieruchomości drogą gruntową. Przez nieruchomości nr 263/13, 263/14, 263/30 przebiega linia średniego napięcia

Rokowania na każdą działkę osobno odbędą się w dniu 19 maja 2026 r. w Urzędzie Miejskim w Prusicach, (sala konferencyjna), o godzinie podanej wyżej w tabeli.

Pisemne zgłoszenia w zamkniętej kopercie do udziału w rokowaniach należy składać w terminie do dnia 15 maja 2026 r. w Biurze Obsługi Klienta w Urzędzie Gminy Prusice

Warunkiem udziału w rokowaniach jest **wpłacenie zaliczki, którą należy wpłacić w formie pieniądza zgodnie z kwotą podaną wyżej w tabeli dotyczącej konkretnej nieruchomości na konto:**

Gmina Prusice, ul. Rynek 1, nr konta: 27 9583 1019 0200 1300 2002 0005 (Bank Spółdzielczy Oborniki Śląskie O/Prusice) **z odpowiednim wyprzedzeniem tak aby środki pieniężne znalazły się na rachunku bankowym Gminy do dnia 15 maja 2026 r. W tytule wpisać nr działki oraz imię nazwisko osoby przystępującej do rokowań.**

2. Burmistrz Gminy Prusice ogłasza VI przetarg ustny nieograniczony na sprzedaż nieruchomości niezabudowanej stanowiących własność Gminy Prusice, położonych w miejscowości Strupina **oznaczonych w ewidencji gruntów dz. nr:**

Lp.	Nr działki, KW, obręb	Powierzchnia (ha)	Cena wywoławcza netto (zł)	Wadium (zł)	Godzina przetargu
1.	148/11 obręb Strupina KW WR1W/00016727/7	0,1192	69 000,00 + 23 % Vat	13 000,00	11:30

Działki przeznaczone pod zabudowę mieszkaniową z usługami. Nieruchomości o foremnym kształcie. Dojazd do nieruchomości drogą gruntową. Rejon lokalizacji nieruchomości nieuzbrojony w żadną sieć. Nieruchomości gruntowe położone w obrębie Strupina zgodnie z miejscowym planem zagospodarowania przestrzennego dla obszaru wsi Strupina leżą na terenie oznaczonym symbolem: MNU – tereny zabudowy mieszkaniowej z usługami. Kształt nieruchomości regularny, foremny. Dojazd do nieruchomości drogą gruntową. Przez nieruchomość przebiega sieć wodociągowa. Nieruchomości przeznaczone są do sprzedaży na własność.

Przetarg odbędzie się w dniu **19 maja 2026 r**. o godzinie podanej wyżej w tabelach, w siedzibie Urzędu Miejskiego w Prusicach. Wadium należy wpłacić z odpowiednim wyprzedzeniem, tak aby środki pieniężne znalazły się na rachunku bankowym Gminy Prusice przed przetargiem do dnia **15 maja 2026 r.** Warunkiem uczestnictwa w przetargu jest wniesienie wadium w formie pieniądza na konto Gminy Prusice nr 27 9583 1019 0200 1300 2002 0005 prowadzone przez Bank Spółdzielczy Oborniki Śląskie O/Prusice.

Ogłoszenia o I rokowaniach i VI przetargu ustnym nieograniczonym w dniu 16 kwietnia 2026 r. zostały wywieszone i opublikowane:

- **na tablicy ogłoszeń w Urzędzie Miejskim w Prusicach, Skokowej, Strupinie**
- **w gazecie regionalnej oraz na stronie internetowej Urzędu Miejskiego w Prusicach, biuletynu informacji publicznej Gminy Prusice.**

Szczegółowe informacje na temat sprzedaży, warunków rokowań można uzyskać w Urzędzie Miejskim w Prusicach, tel. 71 312 62 24 lub tel. 509 052 335 (telefon, whatsapp) lub p.burchacki@prusice.pl

Burmistrz Gminy Prusice
Igor Bandrowicz

REKLAMA

eprasa.pl 39fcad1ded

BURMISTRZ GMINY PRUSICE

podaje do publicznej wiadomości wyciąg z ogłoszenia o przetargach na sprzedaż nieruchomości gminnych, w posiadaniu Gminy Prusice

Burmistrz Gminy Prusice ogłasza I przetargi ustne nieograniczone na sprzedaż nieruchomości stanowiących własność Gminy Prusice. Położenie, oznaczenie ewidencyjne oraz szczegółowe informacje znajdują się w tabelach poniżej:

1. **GOLA**

Lp.	Nr działki, obręb, KW	Pow. działki	Cena wywoławcza	Wadium	Godz. przetargu
1.	8/6 AM-1 Gola KW WR1W-00016641/0	0,3462 ha	140 000,00 zł + podatek VAT	28 000,00 zł	9:00

Działka gruntowa niezabudowana, położona na terenie o średnim stopniu zurbanizowania i intensywności zabudowy mieszkaniowej. Rejon lokalizacji uzbrojony w sieć wodociągową, energetyczną. Dojazd do nieruchomości drogą gruntową, z drogi asfaltowej. **Przez nieruchomość przebiega linia wysokiego napięcia.**

Działka nie posiada aktualnego planu zagospodarowania przestrzennego. Gmina posiada opracowane studium uwarunkowań i kierunków zagospodarowania przestrzennego przyjęte uchwałą nr XXI/119/11 Rady Miasta i Gminy Prusice z dnia 15.11.2011 r. Dla działki zostały wydane **decyzje o warunkach zabudowy**, umożliwiające budowę **budynku mieszkalnego jednorodzinnego wraz z niezbędną infrastrukturą techniczną.**

2. **KROŚCINA MAŁA**

Lp.	Nr działki, obręb KW	Pow. działki	Cena wywoławcza	Wadium	Godz. przetargu
1.	92/4 obręb Krościna Mała KW WR1W/00017604/6	0,0800 ha	55 000,00 zł + 23 % VAT	11 000,00 zł	9:15

Nieruchomość gruntowa niezabudowana. Wieś położona w odległości około 1km od miasta Prusice. Przedmiotowa nieruchomość gruntowa niezabudowana, położona na terenie o znacznym stopniu zurbanizowania i intensywności zabudowy mieszkaniowej. Bezpośrednie otoczenie nieruchomości stanowią tereny zabudowane zabudową o charakterze zagrodowym oraz budynkami mieszkalnymi kilkurodzinnymi. Dojazd do nieruchomości drogą asfaltową. Rejon lokalizacji uzbrojony w sieć energetyczną, wodociągową i kanalizacyjną.

Nieruchomość nie posiada aktualnego planu zagospodarowania przestrzennego. Gmina Prusice posiada opracowane studium uwarunkowań i kierunków zagospodarowania przestrzennego, które przewiduje dla działki **strefę uzupełnienia i kontynuacji zabudowy** oznaczone symbolem: **KRM.2.MU - teren zabudowy mieszkaniowej jednorodzinnej, zabudowy zagrodowej, zabudowy usługowej.** Dla przedmiotowej nieruchomości została wydana **decyzja o warunkach zabudowy nr 185/2025** z dnia 16.09.2025r. **polegająca na budowie budynku mieszkalnego jednorodzinnego.**

3. **KROŚCINA WIELKA**

LP	Nr ewidencyjny, obręb, KW	Powierzchnia	Cena wywoławcza	Wadium	Godz. przetargu
1.	8/11 Krościna Wielka WR1W/00047813/3	0,1265 ha	101 200,00 zł + VAT 23%	20 000,00 zł	9:45
2.	8/12 Krościna Wielka WR1W/00047813/3	0,0804 ha	56 280,00 zł + VAT 23%	11 000,00 zł	10:00
3.	8/13 Krościna Wielka WR1W/00047813/3	0,0882 ha	61 740,00 zł + VAT 23%	12 000,00 zł	10:15
4.	8/15 Krościna Wielka WR1W/00047813/3	0,1142 ha	79 940,00 zł + VAT 23%	15 000,00 zł	10:30
5.	8/16 Krościna Wielka WR1W/00047813/3	0,1094 ha	76 580,00 zł + VAT 23%	15 000,00 zł	10:45
6.	8/19 Krościna Wielka WR1W/00047813/3	0,1443 ha	101 010,00 zł + VAT 23%	20 000,00 zł	11:15
7.	8/20 Krościna Wielka WR1W/00047813/3	0,0895 ha	62 650,00 zł + VAT 23%	12 000,00 zł	11:30
8.	8/21 Krościna Wielka WR1W/00047813/3	0,0892 ha	62 440,00 zł + VAT 23%	12 000,00 zł	11:45
9.	8/22 Krościna Wielka WR1W/00047813/3	0,0890 ha	62 300,00 zł + VAT 23%	12 000,00 zł	12:00

Kształt nieruchomości: regularne wieloboki. Nieruchomości płaskie, niezabudowane i nieogrodzone. Dojazd do nieruchomości odbywa się drogą o nawierzchni asfaltowej. Rejon lokalizacji nieruchomości uzbrojony w sieć energetyczną i wodociągową.

Nieruchomości gruntowe nie posiadają aktualnego planu zagospodarowania przestrzennego. Gmina Prusice posiada opracowane studium uwarunkowań i kierunków zagospodarowania przestrzennego, dla których przewiduje się strefę uzupełnienia i kontynuacji zabudowy oznaczone symbolem **KRW.6.MU** Ponadto działki położone są w strefie **„OW" obserwacji archeologicznej.** Dla nieruchomości zostały wydane **decyzje o warunkach zabudowy** od nr **171/2025 – do 180/2025 polegające na budowie budynku mieszkalnego jednorodzinnego wraz z niezbędną infrastrukturą techniczną**

4. **RASZOWICE**

Lp.	Nr działki, obręb, KW	Pow. działki	Cena wywoławcza	Wadium	Godz. przetargu
1.	142/3 obręb Raszowice KW WR1W/00016719/8	0,1018 ha	50 900,00 zł + 23 % VAT	10 000,00 zł	13:00
2.	142/5 obręb Raszowice KW WR1W/00016719/8	0,1008 ha	50 400,00 zł + 23 % VAT	10 000,00 zł	13:15
3.	142/6 obręb Raszowice KW WR1W/00016719/8	0,1024 ha	51 200,00 zł + 23 % VAT	10 000,00 zł	13:30
4.	142/7 obręb Raszowice KW WR1W/00016719/8	0,1025 ha	51 250,00 zł + 23 % VAT	10 000,00 zł	13:45

Nieruchomości znajdujące się na krańcu wsi Raszowice. Nieruchomości o regularnym prostokątnym kształcie, płaskie, niezabudowane i nieogrodzone. Dojazd do nieruchomości odbywa się drogą gruntową. Rejon nieruchomości lokalizacji nieruchomości uzbrojony w sieć energetyczną. Nieruchomości o foremnym kształcie – brak utrudnień w zabudowie.

Nieruchomości nie posiadają aktualnego planu zagospodarowania przestrzennego. Gmina Prusice posiada opracowane studium uwarunkowań i kierunków zagospodarowania przestrzennego, dla której przewiduje się strefę uzupełnienia i kontynuacji zabudowy oznaczone symbolem: **MU – zabudowy mieszkaniowej jednorodzinnej, zagrodowej i usługowej**. Dla nieruchomości wydane zostały **decyzje o warunkach zabudowy nr 16/2014 z dn. 28.02.2014 r.** polegająca na budowie budynku mieszkalnego jednorodzinnego, wolnostojącego wraz z instalacjami i urządzeniami technicznymi oraz pozostałą niezbędną infrastrukturą techniczną.

5. **PIETROWICE MAŁE**

Lp.	Nr dz. obręb, KW	Powierzchnia całkowita	Cena wywoławcza	Wadium	Godz. przetargu
1.	207/9 obręb Pietrowice Małe WR1W/00046684/2	0,1235 ha	123 500,00 zł + VAT 23%	24 000,00 zł	14:00
2.	207/10 obręb Pietrowice Małe WR1W/00046684/2	0,0827 ha	82 700,00 zł + VAT 23%	16 000,00 zł	14:15
3.	207/11 obręb Pietrowice Małe WR1W/00046684/2	0,0827 ha	82 700,00 zł + VAT 23%	16 000,00 zł	14:30
4.	207/12 obręb Pietrowice Małe WR1W/00046684/2	0,0826 ha	82 600,00 zł + VAT 23%	16 000,00 zł	15:00
5.	207/13 obręb Pietrowice Małe WR1W/00046684/2	0,0923 ha	92 300,00 zł + VAT 23%	18 000,00 zł	15:15

Działki o korzystnym, regularnym kształcie. Położone w strefie ochrony konserwatorskiej **„OW"** – zabytków archeologicznych oraz strefa **„B"** ochrony konserwatorskiej. Dojazd do nieruchomości odbywa się drogą gruntową, z drogi asfaltowej. Rejon lokalizacji uzbrojony w sieci: wodociągową, energetyczną oraz wodno-sanitarną (uzbrojenie przebiega w niedalekiej odległości od działek)

Zgodnie z miejscowym planem zagospodarowania przestrzennego dla obrębu wsi Pietrowice Małe obszar jest oznaczony symbolem **MN-U teren zabudowy mieszkaniowej jednorodzinnej lub usług**

Przedmiot sprzedaży	Nr ewidencyjny, księga wieczysta	Powierzchnia	Cena wywoławcza	Wadium	Godzina przetargu
Pietrowice Małe 51, lok. nr 2	dz. 165/1 obręb Pietrowice Małe KW WR1W/00020321/1	0,0877 ha	108 000,00 zł + VAT 23 %	21 000,00 zł	15:30

Lokal użytkowy położony na parterze (I kondygnacji), dwukondygnacyjnym budynku częściowo podpiwniczonym. Budynek wykonany w technologii tradycyjnej. W sąsiedztwie znajdują się budynki mieszkalne jednorodzinne. Dojazd do budynku – bardzo dobry, drogą asfaltową. Lokal składa się z jednego pomieszczenia o powierzchni użytkowej 56,00 m2. Lokal o średnim standardzie utrzymania, wyposażony w instalacje elektryczną. Udział lokalu w nieruchomości wspólnej **2370/10000.**

Nieruchomość gruntowa stanowiąca działkę nr 165/1 położona we wsi Pietrowice Małe zgodnie z aktualnym miejscowym planem zagospodarowania przestrzennego z dn. 21.11.2012 r. znajduje się w obszarze oznaczonym symbolem: **MN/U –** teren zabudowy mieszkaniowo – usługowej.

Przetarg na wszystkie nieruchomości odbędzie się w dniu 20 maja 2026 r. o godzinie podanej wyżej w tabelach, w siedzibie Urzędu Miejskiego w Prusicach. Wadium należy wpłacić z odpowiednim wyprzedzeniem, tak aby środki pieniężne znalazły się na rachunku bankowym Gminy Prusice przed przetargiem do dnia 15 maja 2026 r.

Warunkiem uczestnictwa w przetargu jest wniesienie wadium w formie pieniądza na konto Gminy Prusice nr **27 9583 1019 0200 1300 2002 0005 prowadzone przez Bank Spółdzielczy Oborniki Śląskie O/Prusice.**

Ogłoszenia o przetargach w dniu 16 kwietnia 2026 r. zostało wywieszone na tablicy ogłoszeń w Urzędzie Miejskim w Prusicach, w miejscowościach: Gola, Krościna Mała, Krościna Wielka, Raszowice, Pietrowice Małe oraz na stronie internetowej Urzędu Miejskiego w Prusicach, biuletynu informacji publicznej Gminy Prusice.

Szczegółowe informacje na temat sprzedaży można uzyskać w Urzędzie Miejskim w Prusicach, tel. 71 312 62 24 lub tel. 509 052 335 (Przemysław Burchacki)

Burmistrz Gminy Prusice
Igor Bandrowicz

eprasa.pl 39fcad1ded

Inwestujemy w najmłodszych

Rozpoczynamy kolejną dużą inwestycję w rozwój lokalnej infrastruktury sportowej. W ramach programu Sportowa Polska – Program rozwoju lokalnej infrastruktury sportowej (edycja 2024) zmodernizowanych zostanie pięć przyszkolnych sal sportowych oraz boisko wielofunkcyjne.

Celem przedsięwzięcia jest nie tylko poprawa stanu technicznego obiektów, ale przede wszystkim zwiększenie bezpieczeństwa użytkowników oraz stworzenie lepszych warunków do zajęć sportowych i rekreacyjnych dla dzieci, młodzieży i mieszkańców gminy. Na realizację zadania samorząd pozyskał dofinansowanie z Ministerstwo Sportu i Turystyki w wysokości blisko 900 tys. zł.



Kompleksowe prace w szkołach
Modernizacje obejmą kilka placówek oświatowych na terenie gminy.



W większości przypadków zakres prac będzie podobny – stare, zużyte nawierzchnie zostaną usunięte, a w ich miejsce pojawią się nowoczesne, bezpieczne podłogi sportowe. Dodatkowo przewidziano remonty ścian, likwidację pęknięć oraz malowanie.

Największe prace zaplanowano w hali sportowej przy Zespole Szkolno-Przedszkolnym przy ul. Kownackiego, gdzie całkowicie wymieniona zostanie podłoga na nową, elastyczną nawierzchnię sportową. Podobne modernizacje przejdą hale przy Szkole Podstawowej nr 2 oraz nr 3.
W przypadku „dwójki" oprócz wymiany podłoża odświeżone zostaną także ściany, co znacząco poprawi estetykę obiektu. Z kolei w „trójce" przewidziano m.in. naprawę tynków i kompleksowe malowanie.

Nowe boisko i lepsze oświetlenie
Inwestycja nie ogranicza się wyłącznie do sal gimnastycznych. Modernizacji doczeka się również boisko wielofunkcyjne przy Szkole Podstawowej nr 2. Odnowiona zostanie nawierzchnia poliuretanowa, uzupełnione zostaną ubytki, a linie boisk zostaną na nowo wymalowane. Zmiany zajdą także w mniejszych miejscowościach. W szkole w Urazie oprócz prac remontowych pojawi się nowe, energooszczędne oświetlenie LED dostosowane do standardów sal sportowych. Z kolei w Osolinie sala gimnastyczna przejdzie gruntowną modernizację, obejmującą zarówno podłogę, jak i ściany.

Jedna firma, wiele inwestycji
Za realizację większości zadań odpowiada firma TOP SPORT Jan Pietraszko z Bielska-Białej. Łączna wartość poszczególnych części inwestycji sięga ponad 1,6 mln zł. Nowoczesne, bezpieczne obiekty mają zachęcać do aktywności fizycznej i sprzyjać organizacji zajęć sportowych na wyższym poziomie.
Realizacja projektu wpisuje się w szerszą strategię poprawy jakości życia w gminie i rozwijania lokalnej bazy sportowej, z której korzystać będą nie tylko uczniowie, ale cała społeczność.



Umowa z firmą TOP SPORT została podpisana w środę, 8 kwietnia 2026 roku w gabinecie Burmistrza.



Ministerstwo Sportu i Turystyki

Józef Giedrys odznaczony Orderem Za Zasługi dla Polskiego Czarnego Krzyża

Podczas uroczystości porucznik w stanie spoczynku Józef Giedrys został uhonorowany Orderem Za Zasługi dla Polskiego Czarnego Krzyża.

Odznaczenie to stanowi wyraz najwyższego uznania dla Jego bohaterskiej służby na szlaku bojowym I Armii Wojska Polskiego, w szeregach której - jako młody Kresowiak powołany w 1943 roku – brał udział w walkach o Warszawę, przełamywaniu Wału Pomorskiego oraz w Operacji Berlińskiej.

Po zakończeniu wojny nie zaprzestał służby Polsce - osiedlając się na Ziemiach Odzyskanych, przez lata pracował na roli, angażował się społecznie i aktywnie działał w środowiskach kombatanckich, budując lokalną wspólnotę i pielęgnując pamięć historyczną.

Przyznanie Orderu jest kolejnym, niezwykle ważnym potwierdzeniem Jego zasług, obok licznych wcześniejszych odznaczeń państwowych i społecznych. To nie tylko uhonorowanie konkretnego czynu zbrojnego,



Uhonorowanie jest kolejnym ważnym akcentem w bogatym życiorysie Pana Józefa - żołnierza, weterana i świadka historii, który od ponad stu lat daje przykład niezłomnego patriotyzmu, odwagi i oddania Ojczyźnie. Urodzony w 1923 roku na Wileńszczyźnie, w młodym wieku został powołany do wojska i już jako dwudziestolatek stanął do walki o wolność Ojczyzny.

ale także wyraz wdzięczności za całe życie przepełnione patriotyzmem, pracą dla Ojczyzny i troską o zachowanie pamięci o historii. To także symboliczny hołd dla całego pokolenia, które wywalczyło wolność Polski i przez kolejne dekady budowało jej przyszłość. Postawa porucznika Józefa Giedrysa pozostaje żywą lekcją dla kolejnych pokoleń - świadectwem tego, jak wielką wartość mają odwaga, wytrwałość i służba wspólnemu dobru.

Kocia Marzanna po raz piąty

„Kocia Marzanna" to niezwykła przygoda dla miłośników natury i aktywności fizycznej. W tegorocznej edycji uczestnicy mieli okazję zmierzyć się z jeszcze większym wyzwaniem – do zdobycia czekało aż dziewięć wyznaczonych szczytów, rozsianych wśród malowniczych krajobrazów i zróżnicowanej topografii gminy Oborniki Śląskie.



Gmina Oborniki Śląskie oferuje różnorodne tereny, co czyni rajd nie tylko wymagającym sprawdzianem kondycji, ale także doskonałą okazją do odkrywania uroków najbliższej okolicy.Podczas trwania wydarzenia uczestnicy mogli doświadczyć zarówno spokoju natury z dala od miejskiego zgiełku, jak i emocji związanych z rywalizacją oraz pokonywaniem kolejnych etapów trasy.



Na zakończenie wszyscy mogli podsumować swoje osiągnięcia i podzielić się wrażeniami z innymi uczestnikami podczas wspólnego ogniska. Na każdego uczestnika, który ukończył rajd z co najmniej pięcioma zdobytymi szczytami czekała przygotowana na tą okazję przypinka. Natomiast dla mieszkańców, którzy przygotowali marzannę, okazjonalny proporczyk upamiętniający tegoroczny rajd.



Tradycją jest, że podczas trwania ogniska odbywa się konkurs wiedzy o wcześniejszych edycjach. W tym roku było podobnie. Uczestnicy z dużym zaangażowaniem odpowiadali na pytania, często wykazując się imponującą pamięcią i znajomością szczegółów z poprzednich spotkań



Za pomoc w organizacji dziękujemy Grupie Biegowej Oborygeni oraz Ośrodkowi Sportu i Rekreacji w Obornikach Śląskich.
Do zobaczenia za rok w Kocich Górach.



eprasa.pl 39fcad1ded

Sport

Gol w 98. minucie rozstrzygnął hit kolejki



FOT. MARCIN FOLMER - MKS PIAST ŻMIGRÓD

Hit 24. kolejki Kolei Dolnośląskich IV ligi w Żmigrodzie zapowiadał się jako jedno z najciekawszych spotkań tej serii i rzeczywiście przyniósł ogromne emocje. Piast podejmował rezerwy Chrobrego Głogów, czyli zespół, który przed pierwszym gwizdkiem miał identyczny dorobek punktowy i niemal lustrzany bilans sezonu – po 13 zwycięstw, 6 remisów i 4 porażki. Różnice były minimalne, co tylko podkreślało rangę tego starcia.

Od pierwszych minut gospodarze starali się narzucić swoje warunki gry. Piast wyglądał pewnie, utrzymywał się przy piłce i budował akcje z dużą swobodą. Przez ponad 20 minut wszystko wskazywało na to, że to gospodarze kontrolują przebieg spotkania. W 23. minucie sytuacja niespodziewanie się odwróciła. Błąd Piotra Zabielskiego wykorzystał Maciej Cichy, który przejął piłkę i strzałem z ostrego kąta pokonał bramkarza Piasta, otwierając wynik meczu.

Stracona bramka nie podcięła jednak skrzydeł zespołowi ze Żmigrodu. Piast szybko wrócił do swojej gry i szukał wyrównania. Udało się jeszcze przed przerwą. W 37. minucie bramkarz gospodarzy częściowo odkupił winy za wcześniejszy błąd, posyłając długie, precyzyjne podanie w kierunku Patryka Łukaszewskiego. Pomocnik dobrze odnalazł się w tej sytuacji, opanował piłkę i strzałem tuż przy słupku doprowadził do wyrównania.

Druga połowa to wyraźna przewaga Piasta. Zespół prowadzony przez Marcina Foltyna częściej utrzymywał się przy piłce, budował kolejne akcje i konsekwentnie przesuwał grę na połowę rywala. Brakowało jednak konkretów pod bramką. Mimo kilku dobrych okazji, piłka nie chciała znaleźć drogi do siatki. Chrobry II skupiał się na defensywie i szukał swoich szans w kontratakach, ale to gospodarze byli stroną dominującą.

Czas mijał, a wynik wciąż pozostawał nierozstrzygnięty. Gdy zbliżał się koniec spotkania, coraz więcej wskazywało na podział punktów. Decydujący moment nadszedł jednak w doliczonym czasie gry. W 98. minucie Tomasz Wojciechowski, były zawodnik Chrobrego, zdecydował się na uderzenie zza pola karnego. Piłka po drodze odbiła się od jednego z obrońców gości, zmieniła tor lotu i wpadła do bramki tuż pod poprzeczką. Była to ostatnia akcja meczu, która przesądziła o losach spotkania.

Piast sięgnął po niezwykle cenne trzy punkty, pokonując bezpośredniego rywala w tabeli i potwierdzając swoje ambicje w walce o czołowe lokaty. Zwycięstwo ma dodatkowy ciężar, bo zostało wywalczone w meczu o dużej stawce i przeciwko wymagającemu przeciwnikowi, który wcześniej potrafił zatrzymać rozpędzoną Barycz Sułów.

Na odpoczynek nie będzie jednak czasu. Już 15 kwietnia Piast ponownie wybiegnie na własne boisko. Tym razem przeciwnikiem będzie Iskra Księginice, a stawką kolejne ligowe punkty w końcówce sezonu.

TN

Przełamanie w wielkim stylu



FOT. FB/KP BÓR OBORNIKI ŚLĄSKIE



FOT. FB/KP BÓR OBORNIKI ŚLĄSKIE

Spotkanie w Krościnie Wielkiej miało być dla zespołu z Obornik Śląskich próbą przełamania po dwóch wcześniejszych porażkach. Rywal walczący o utrzymanie zapowiadał twardą walkę, zwłaszcza na własnym boisku. Rzeczywistość okazała się jednak zupełnie inna. KP Bór od pierwszych minut narzucił swoje warunki i z każdą kolejną akcją powiększał przewagę. Ostatecznie mecz zakończył się efektownym zwycięstwem 9:2, które nie pozostawiło wątpliwości co do różnicy poziomów.

Na tle wysokiego wyniku wyróżniła się postawa bramkarza Andrija Zemchenki. Zaledwie tydzień po zdjęciu gipsu wrócił między słupki i kilkoma interwencjami pomógł zespołowi utrzymać kontrolę nad przebiegiem spotkania. Skuteczność w ofensywie i pewność w defensywie przełożyły się na jeden z najwyższych wyników w tym sezonie.

Cenny punkt przywieźli także trampkarze, którzy zremisowali 2:2 z Akademią Piłkarską Syców. Spotkanie miało wyrównany przebieg, a bramki dla drużyny z Obornik Śląskich zdobyli Sowizdraniuk i Włodarczyk. W tej kategorii wiekowej każdy taki wynik ma znaczenie w kontekście dalszej rywalizacji ligowej.

Dużo emocji przyniósł mecz młodzików, w którym Bór II pokonał na wyjeździe Game Sport Wrocław 8:4. Pierwsza połowa zakończyła się remisem 3:3 i pokazała problemy z adaptacją do dużego boiska oraz liczne błędy w rozegraniu. Po przerwie obraz gry wyraźnie się zmienił. Zespół uporządkował swoją grę i zaczął wykorzystywać kolejne sytuacje, zdobywając aż pięć bramek i przechylając szalę zwycięstwa na swoją stronę.

Bez większych problemów swoje spotkanie wygrali juniorzy młodsi, którzy pokonali Widawę Psary 6:1. Od początku kontrolowali przebieg meczu, a dobra organizacja gry i skuteczność pod bramką przeciwnika szybko przełożyły się na wynik. Na listę strzelców wpisali się Khomchyk, Piórko, Jurczyszyn i Machowiak.

TN

Doskonałe czasy i zwycięstwo



FOT. ZDJĘCIE CZYTELNIKA

Dwa starty w dwa dni i dwa zupełnie różne wyzwania. Najpierw szybkie ściganie na płaskiej trasie, potem wymagający półmaraton z podbiegami i zbiegami. W obu przypadkach tempo było wysokie, a wynik – konkretny.

W sobotę 11 kwietnia w Gnieźnie rozegrano 23. Bieg Europejski na dystansie 10 kilometrów. To jedna z najmocniej obsadzonych imprez tego typu, z atestowaną i szybką trasą prowadzącą przez centrum miasta. Na starcie stanęło około 1100 zawodników. W tym gronie Tomasz Kozłowicz uzyskał fenomenalny czas 32:48, który dał mu 11. miejsce w klasyfikacji generalnej. Równolegle rozgrywano Mistrzostwa Polski Ciepłowników i w tej rywalizacji sięgnął po zwycięstwo.

Dzień później wystartował w Jeleniej Górze w 14. Półmaratonie Jeleniogórskim. To bieg uliczny z atestem, ale o zupełnie innym charakterze niż gnieźnieńska „dycha". Trasa w uzdrowiskowej części Cieplic prowadzi przez liczne podbiegi i zbiegi, co wyraźnie wpływa na tempo. Na dystansie 21 kilometrów wystartowało ponad 600 uczestników.

Mimo trudnego profilu trasy tempo znów było bardzo solidne. Wynik 1:14:13 pozwolił wygrać cały półmaraton. To drugie zwycięstwo Tomasza Kozłowicza z rzędu w tej imprezie, co potwierdza dobrą jego dyspozycję na początku sezonu.

TN

Medalowe rozdanie w mistrzostwach powiatu



FOT. FB/KLUB SZACHOWY SMOCZA WIEŻA ŻMIGRÓD

Szachowe emocje w Żmigrodzie trwały dwa dni, podczas których przy szachownicach zasiedli zarówno najmłodsi, jak i doświadczeni zawodnicy. W Zespole Placówek Kultury rozegrano najpierw turniej indywidualny, a dzień później zmagania drużynowe w ramach Mistrzostw Powiatu Trzebnickiego LZS w szachach szybkich.

Sobotnie zawody (11 kwietnia) przyniosły rywalizację w trzech grupach. Przy czym juniorzy mierzyli się także z seniorami. Turniej rozegrano systemem siedmiu rund tempem 10 minut plus 5 sekund na ruch. W najmłodszej kategorii dziewcząt całe podium zajęły zawodniczki Smoczej Wieży Żmigród. Złoty medal wywalczyła Hanna Lewizorowicz, srebrny Maja Stachowska, a brązowy Klaudia Szydełko. Wśród młodzików dominowali reprezentanci Czarnego Konia Oborniki Śląskie – zwyciężył Kacper Kapa, przed Adamem Pietrasem i Franciszkiem Popielem, którzy zdobyli odpowiednio srebro i brąz.

W kategorii juniorek młodszych triumfowała Alicja Filińska z Radziądza. Wśród juniorów młodszych najlepszy okazał się Konstanty Kapała ze Smoczej Wieży Żmigród, który sięgnął po złoto, wyprzedzając Jana Pieprzyka i Kacpra Stachowskiego – obaj również stanęli na podium z medalami. W starszych grupach po złote medale sięgnęli Oliwia Długosz i Dawid Krawczyk z Białego Króla Wisznia Mała. W rywalizacji seniorów zwyciężył Paweł Gawlik z tego samego klubu, a kolejne miejsca i medale wywalczyli Paweł Makałowski oraz Krzysztof Zagórski ze Smoczej Wieży Żmigród.

Dzień później (12 kwietnia) rozegrano turniej drużynowy z udziałem ośmiu zespołów. Rywalizacja toczyła się na tym samym dystansie siedmiu rund i identycznym tempie gry. Najlepiej wypadła drużyna Białego Króla Wisznia Mała w składzie Paweł Gawlik, Antoni Kormański, Jerzy Jurczyński i Oliwia Długosz, która sięgnęła po pierwsze miejsce. Drugą lokatę zajęli szachiści Czarnego Konia Oborniki Śląskie, a trzecie miejsce przypadło Smoczej Wieży Żmigród.

W tym samych dniach młodzi zawodnicy walczyli także w Indywidualnych Mistrzostwach Dolnego Śląska Juniorów w szachach klasycznych, które rozegrano w RCS w Lubinie. W grupie C12 wystartował Filip Sipowicz, reprezentujący Smoczą Wieżę Żmigród. W stawce 27 zawodników rozegrał siedem partii tempem 30 minut plus 30 sekund na ruch. Po dwóch dniach rywalizacji zgromadził 4 punkty, co przełożyło się na 7. miejsce w klasyfikacji końcowej.

TN

eprasa.pl 39fcad1ded

/gazeta.trzebnicka
www.nowagazeta.pl
NOWA gazeta trzebnicka
Nr 16 (1533) 16 IV – 22 IV 2026
e-mail: redakcja@nowagazeta.pl
tel. interwencyjny: 693-44-61-41

Lider rozbity. Polonia Trzebnica wygrała na wyjeździe

Wyjazd Polonii Trzebnica na teren lidera rozgrywek zapowiadał się jako jedno z najtrudniejszych wyzwań w tym sezonie klasy okręgowej „Hyundai Nawrot".



FOT. FB/GKS POLONIA TRZEBNICA

Polonia Bielany Wrocławskie przed tą kolejką była zespołem regularnie punktującym, dobrze zorganizowanym i bardzo skutecznym. Dorobek 50 punktów po 20 meczach oraz bilans bramkowy 58:17 jasno pokazywały, że poprzeczka zawieszona jest bardzo wysoko. Jesienne spotkanie w Trzebnicy zakończyło się porażką 1:2 po bramce straconej w doliczonym czasie gry, dlatego rewanż miał także swój dodatkowy kontekst.

Początek sobotniego meczu nie wskazywał jednak na tak zdecydowane rozstrzygnięcie. Gospodarze lepiej weszli w spotkanie i przez dłuższy fragment pierwszej połowy narzucali swoje warunki gry. Polonia Bielany Wrocławskie potrafiła zepchnąć zespół z Trzebnicy do defensywy, szczególnie groźnie wyglądając przy stałych fragmentach. Kilka razy konieczna była pewna interwencja Sebastiana Bralewskiego, który utrzymywał swój zespół w grze. Goście próbowali odpowiedzieć, ale dopiero w końcówce pierwszej połowy udało się stworzyć bardziej konkretne sytuacje. Do przerwy utrzymał się jednak bezbramkowy remis.

Po zmianie stron obraz meczu wyraźnie się odmienił. Zespół prowadzony przez Lesława Karbownika wyszedł na boisko z większą energią, agresją i determinacją, co szybko przełożyło się na wydarzenia na murawie. Istotną rolę odegrali również zawodnicy wprowadzeni z ławki – Daniel Łuczak oraz Jakub Mękarski, którzy dali drużynie nowy impuls.

Już w 49. minucie Polonia Trzebnica objęła prowadzenie po dobrze rozegranej akcji zespołowej. Rafał Burzyński zagrał do Grzegorza Rajtera, a ten pewnym strzałem pokonał bramkarza gospodarzy. Kolejne minuty przyniosły dalszą przewagę gości, którzy zaczęli kontrolować tempo gry i coraz częściej przenosili ciężar gry na połowę rywala.

W 65. minucie padł drugi gol. Tym razem Tomasz Woźniak dokładnie dograł do Grzegorza Rajtera, który po raz drugi wpisał się na listę strzelców, podwyższając prowadzenie swojego zespołu. Gospodarze próbowali jeszcze wrócić do gry. Jednak inicjatywa należała już do drużyny z Trzebnicy, która konsekwentnie realizowała swój plan.

Ostateczny cios padł w 83. minucie. Michał Słomski, który chwilę wcześniej pojawił się na boisku, zdecydował się na uderzenie z woleja z około 20 metrów. Strzał okazał się na tyle precyzyjny, że piłka wpadła do bramki, ustalając wynik spotkania na 3:0.

Zwycięstwo nad liderem rozgrywek ma duże znaczenie w kontekście układu tabeli. Polonia Trzebnica, która przed meczem zajmowała 6. miejsce z dorobkiem 33 punktów (10 zwycięstw, 3 remisy i 7 porażek, bilans bramkowy 51:30), pokazała, że potrafi skutecznie rywalizować z najmocniejszymi zespołami ligi. Wygrana pozwala podtrzymać dobrą serię i buduje pozycję drużyny przed kolejnymi spotkaniami. Już 18 kwietnia zespół ponownie zagra przed własną publicznością. Na Fair Play Arenie w Trzebnicy odbędą się derby powiatu, w których rywalem będzie Piast II Żmigród.

Równolegle swoje spotkania rozgrywały zespoły młodzieżowe. Młodzik B w 3. kolejce zmierzył się w Miliczu w meczu pełnym bramek i zwrotów akcji. Spotkanie rozpoczęło się od prowadzenia gospodarzy. Jednak szybko padło wyrównanie po rzucie karnym wykorzystanym przez Hanię. Końcówka pierwszej połowy przyniosła prowadzenie po trafieniu Bartka Ch., który uderzył z około 15 metrów. Po przerwie zespół z Trzebnicy podwyższył wynik na 3:1 po kolejnym trafieniu Hani. Jednak gospodarze odpowiedzieli, doprowadzając do remisu 3:3, między innymi po bramce samobójczej Julka. W końcówce decydujące okazały się trafienia Kuby Z., który popisał się skutecznym uderzeniem z powietrza, oraz ponownie Hani, która na minutę przed końcem ustaliła wynik na 5:3.

Młodzik A zremisował na wyjeździe 1:1 z liderem rozgrywek – Wratislavią Wrocław. Bramkę dla Polonii zdobył z rzutu karnego Gracjan Jarmoliński.

Drużyna żaka z rocznika 2017 rozegrała spotkanie sparingowe z zespołem Wratislavii. Natomiast orliki z roczników 2015 i 2016 były gospodarzami turnieju DZPN na Fair Play Arenie. Niedzielne rozgrywki przyniosły dużo gry, bramek i rywalizacji, a młodzi zawodnicy pokazali zaangażowanie i dobrą dyspozycję.

TN

Zwycięskie derby i trzy pokolenia na boisku


FOT. FB/LKS DOLPASZ SKOKOWA

Piłkarski tydzień w wykonaniu LKS Dolpasz Skokowa był intensywny i rozciągnął się na kilka kategorii wiekowych. Najmłodsi zawodnicy, czyli żacy, spotkali się w sobotnie popołudnie 11 kwietnia na multisparingu w Żmigrodzie. Na miejscowym obiekcie przez półtorej godziny rywalizowali z rówieśnikami z MKS Piast Żmigród oraz LUKS Szkaradowo. Spotkania rozgrywano równolegle, w szybkim tempie i z dużą rotacją składów, co pozwoliło każdemu z zawodników zebrać cenne minuty na boisku.

Kilka dni wcześniej, w czwartek 9 kwietnia, ta sama grupa rozegrała sparing na boisku w Skokowej, gdzie zmierzyła się z zespołem z Wołowa. Spotkanie miało charakter szkoleniowy, jednak nie brakowało w nim zaangażowania i walki o każdą piłkę.

Ligowe granie rozpoczęli już młodzicy. Zespół prowadzony przez trenera Piotra zainaugurował rundę wiosenną wyjazdowym spotkaniem w Wiszni Małej z Talentem Trzebnica. Gospodarze wykorzystali swoje sytuacje i zwyciężyli 4:1. Dolpasz odpowiedział jednym trafieniem, jednak to było za mało, by nawiązać skuteczną walkę o punkty. Teraz drużyna przygotowuje się do pierwszego meczu przed własną publicznością – w sobotę o godzinie 11.00 przy ulicy Prusickiej zmierzy się z GKS Mirków-Długołęka.

Najwięcej emocji przyniosło jednak derbowe starcie zespołu seniorskiego. LKS Dolpasz Skokowa pokonał Spartę Wszemirów 3:2, choć do przerwy przegrywał 0:1. Po zmianie stron gospodarze odwrócili losy meczu. Na listę strzelców wpisali się Maciej Owczarek oraz Igor Gajewski, a decydujące trafienia przesądziły o zwycięstwie w lokalnej rywalizacji.

Swoje spotkanie rozegrali również oldboye. We wtorek 7 kwietnia, w derbach skokowianie wyraźnie pokonali rywali ze Żmigrodu 4:1. Jedną z akcji bramkowych zapoczątkował bramkarz „Szumi", który długim, precyzyjnym podaniem uruchomił Filipa. Na listę strzelców wpisali się między innymi Filip oraz Skrzeku i Szewa.

TN

Sześć bramek na wyjeździe



FOT. FB/ZORZA PĘGÓW

Wyjazd do Ciechowa zapowiadał się jako wymagające spotkanie. LKS, walczący o utrzymanie i zajmujący dolne rejony tabeli, na własnym boisku potrafi być szczególnie niewygodnym rywalem. Dla gospodarzy każdy punkt ma znaczenie, dlatego można było spodziewać się twardej walki od pierwszych minut.

Rzeczywistość szybko jednak ułożyła się po myśli Zorzy Pęgów. Już początek meczu rozwiał wątpliwości dotyczące dyspozycji zespołu po dwutygodniowej przerwie. Goście od razu narzucili tempo i w ciągu pierwszych 20 minut wypracowali dwubramkową przewagę. Wynik otworzył w 5. minucie M. Kiczyński, a w 21. minucie prowadzenie podwyższył P. Michalewski. Do przerwy rezultat nie uległ zmianie, choć okazji do kolejnych trafień nie brakowało.

Po zmianie stron obraz gry nie uległ zmianie, a przewaga Zorzy była jeszcze wyraźniejsza. Kluczową rolę odegrały zmiany. Trener Zarycki sięgnął po szeroką ławkę rezerwowych i niemal całkowicie przemeblował skład, pozostawiając na boisku jedynie bramkarza i jednego z obrońców. Świeżość wprowadzonych zawodników szybko przełożyła się na kolejne bramki.

W 57. minucie na listę strzelców wpisał się P. Stec, siedem minut później trafił K. Moskal, a w 73. minucie wynik podwyższył S. Rybak. Ostatnie słowo należało do A. Hejtoty, który w 89. minucie ustalił rezultat spotkania na 6:0. Co istotne, aż sześciu różnych zawodników zdobyło po jednej bramce, co pokazuje równomierne rozłożenie siły ofensywnej zespołu.

Zorza odniosła przekonujące zwycięstwo i dopisała kolejne punkty, potwierdzając dobrą dyspozycję mimo wcześniejszej przerwy w rozgrywkach. Szeroki skład i możliwość rotacji mogą okazać się istotnym atutem w dalszej części sezonu.

Dodatkowym wyróżnieniem dla klubu są powołania dla dwóch młodych zawodników. Adam Rudnik (rocznik 2013) oraz Marcin Gremblewski (rocznik 2014) zostali zaproszeni na konsultację szkoleniową kadry Dolnośląskiego Związku Piłki Nożnej.

TN

Gaudia z awansami


FOT. FB/GKS GAUDIA TRZEBNICA - ZDRÓJ

Zawodniczki GKS Gaudia Trzebnica-Zdrój potwierdziły formę podczas turniejów w Głogowie i Miękini. W rywalizacji dwójek w Głogowie zespoły z Trzebnicy zajęły 1. miejsce (Ada i Ola), 2. miejsce (Milena i Amina) oraz 12. i 15. lokatę. Dwa zespoły wywalczyły awans do półfinału wojewódzkiego, który odbędzie się 25 kwietnia w Trzebnicy.

W Miękini rozegrano turniej czwórek dziewcząt. Drużyny GKS Gaudia Trzebnica-Zdrój zajęły 3. i 8. miejsce. Pierwszy zespół również awansował do półfinału wojewódzkiego.

TN

eprasa.pl 39fcad1ded

Mistrz Dolnego Śląska z naszego powiatu



FOT. FB/WIEŻA PĘGÓW

W Lubinie rozegrano Mistrzostwa Dolnego Śląska Juniorów w Szachach Klasycznych, które przyniosły znakomity wynik młodemu zawodnikowi z naszego powiatu. Dwudniowy turniej, rozegrany w dniach 11–12 kwietnia, zgromadził czołówkę młodych szachistów z regionu i stał na wysokim poziomie sportowym. Klub Wieża Pęgów reprezentowali Mikołaj Pera i Piotr Rogowski.

Najlepiej zaprezentował się Mikołaj Pera, startujący w kategorii do lat 10. Zawodnik przeszedł przez turniej bez porażki, notując pięć zwycięstw i dwa remisy. Taki dorobek zapewnił mu pierwsze miejsce i tytuł Mistrza Dolnego Śląska. Decydujące okazały się równa forma i skuteczność w kluczowych partiach, które pozwoliły utrzymać prowadzenie do samego końca rywalizacji.

Piotr Rogowski wystartował w kategorii do lat 14. Jego turniej był bardziej wyrównany – zakończył go z jednym zwycięstwem, trzema remisami i jedną porażką. Ostatecznie uplasował się na dziewiątej pozycji, poprawiając przy tym swój ranking o 20 punktów ELO.

TN

Cztery mecze, cztery zwycięstwa


FOT. FB/GROM LIGOTA PIĘKNA

Czwarte zwycięstwo z rzędu i komplet punktów – tak wygląda bilans Gromu Ligota Piękna po kolejnym ligowym spotkaniu. Tym razem rywale nie byli w stanie zatrzymać rozpędzonego zespołu, który wygrał aż 7:0 i umocnił się na czwartej pozycji w tabeli.

Pierwsza połowa nie zapowiadała aż tak wysokiego wyniku. Gospodarze zdobyli dwie bramki i choć kontrolowali przebieg gry, przeciwnicy starali się odpowiadać ambitną postawą. Po przerwie obraz meczu wyraźnie się zmienił. Gra toczyła się już praktycznie na jednej połowie, a kolejne akcje kończyły się trafieniami. W drugiej części spotkania padło jeszcze pięć goli, co przełożyło się na wysokie i pewne zwycięstwo.

Najskuteczniejszy okazał się Artem, który trzykrotnie wpisywał się na listę strzelców i dołożył asystę. Dwa trafienia dorzucił Olek, a po jednym golu zdobyli Krzysztof i Malina. W roli kapitana wystąpił Sergio, który miał duży udział w ofensywie – zanotował aż cztery asysty.

Dzięki tej wygranej zespół dopisał do swojego dorobku 12 punktów po czterech meczach i pozostaje w czołówce tabeli. Kolejne spotkanie zaplanowano na 19 kwietnia o godzinie 10. Rywalem będzie MKS Sołtysowice, który zajmuje trzecie miejsce w tabeli. Jesienią to właśnie ta drużyna wygrała bezpośrednie starcie 5:4.

TN

Blisko medalu w finale powiatowym


FOT. FB/SPORT W PSP NR 3 IM. JANA PAWŁA II W OBORNIKACH ŚLĄSKICH

Rywalizacja najmłodszych siatkarzy z gminy i powiatu przyniosła sporo emocji i pokazała, że nawet pierwsze kroki na parkiecie mogą mieć sportowy ciężar. W hali SP nr 3 w Obornikach Śl. rozegrano najpierw gminne zmagania w ramach Igrzysk Dzieci klas IV, a kilka dni później – finał powiatowy tej samej kategorii.

Do turnieju gminnego przystąpiło dziesięć zespołów. Dla części uczniów był to debiut w zawodach, a dla wielu pierwsza styczność z rywalizacją siatkarską. Łącznie rozegrano aż 20 spotkań. Wśród dziewcząt drugie miejsce zajęła drużyna gospodarzy, natomiast chłopcy zakończyli zmagania na czwartej pozycji. Wyniki te dały obu zespołom przepustkę do dalszego etapu rozgrywek.

Kilka dni później ta sama hala ponownie stała się areną zmagań, tym razem na szczeblu powiatowym. W finale wystąpiło dziesięć drużyn reprezentujących szkoły z całego powiatu, m.in. z Trzebnicy, Żmigrodu, Kryniczna, Szewc i Pęgowa. W turnieju chłopców walka o podium była niezwykle wyrównana. Zespół z Obornik Śląskich zakończył rywalizację tuż za podium, przegrywając brązowy medal stosunkiem małych punktów. Ostatecznie czwarte miejsce przypadło gospodarzom, a wygrali uczniowie z Pęgowa przed Szewcami i SP nr 1 w Trzebnicy.

W rywalizacji dziewcząt najlepsza okazała się szkoła z Trzebnicy. Drużyna z Obornik Śląskich uplasowała się na piątej pozycji, kończąc turniej za zespołami z Obornik Śląskich (SP nr 2), Kryniczna i Żmigrodu.

TN

SALON MEBLOWY AGA
TRZEBNICA
ul. Milicka 28A
w podwórku
tel. 600 630 295
ATRAKCYJNE CENY
REKLAMA

USŁUGI KURIERSKIE
Z nami nadasz lub odbierzesz przesyłki
• od koperty do palety
• niestandardowe
• międzynarodowe
TARTAK NA KRZYŻÓWCE - GŁUCHÓW GÓRNY -
Tel. 576 669 665, 695 934 148
REKLAMA

PASZE DLA ZWIERZĄT HODOWLANYCH
(kury, kaczki, gęsi, króliki, gołębie, ptaki)
Tartak na krzyżówce -Głuchów Górny 1
695 934 148
663 693 820
REKLAMA

WĘGIEL EKOGROSZEK
PELLET EKOMIAŁ
KOKS BRYKIET
ORAZ
DREWNO KOMINKOWE I OPAŁOWE
Tartak na krzyżówce-GŁUCHÓW GÓRNY
Tel. 695 934 148, 663 693 820
REKLAMA

SKUP ZŁOMU
TRZEBNICA, ul. Milicka 32
tel. 71 312 05 03
SKUPUJEMY:
• złom stalowy
• metale kolorowe
• akumulatory
• karton i makulaturę
• folię bezbarwną
Waga najazdowa 50 ton
Atrakcyjne ceny!
Masz złom, zadzwoń, podstawimy kontener
- transport gratis!
Podstawiamy również kontenery na gruz i odpady budowlane
Czynne:
pn-pt od 8:00 do16:00
sob od 8:00 do 13:00
REKLAMA



REKLAMA

Zareklamuj swoją firmę
w Wizytowniku NOWej
199 zł netto/m-c
Reklama w gazecie i wpis w katalogu firm na portalu nowagazeta.pl przez miesiąc
Skorzystaj już dziś!
601-735-810
REKLAMA

eprasa.pl 39fcad1ded

ROZKŁAD GODZIN PRACY APTEK W POWIECIE TRZEBNICKIM:

TRZEBNICA

- **"POD BAZYLIKĄ"** ul. Kościelna 6
  pon. - pt. 8:00-19:00, soboty 8:00-15:00
- **"PANACEUM"** ul. Daszyńskiego 65
  – codziennie 7:00-22:00
  (także soboty, niedziele)
- **"LEGE ARTIS"**ul. Ks. W. Bochenka 49
  pon. - pt. 7:00-21:00, soboty 7:00-20:00
  niedziele 9:00-17:00
- **"LEGE ARTIS"** ul. Kościuszki 10
  pon - pt 7:00-20:00, soboty 7:30-15:30
- **"HERBENA"** ul. Prusicka 1
  pon. - pt. 8:00-20:00 soboty 8:00-15:00
- **APTEKA DOZ** ul. Św. Jadwigi 13
  pon. - pt. 8:00-19:00, soboty 8:00-14:00
- **"APTEKA PRZY RATUSZU"** ul. Obornicka 1
  pon. -pt. 8:00-19:00, soboty 8:00-14:00

OBORNIKI ŚLĄSKIE

- **"WRATISLAVIA IV"** ul. M. Skłodowskiej 1
  pon.-pt. 8:00-21:00 soboty 8:00-20:00
  niedziele 10:00-18:00
- **"WRATISLAVIA V"** ul. Trzebnicka 36
  pon. - pt. 8:00-20:00 soboty 8:00-15:00
- **"MATERIA MEDICA"** ul.Podzamcze 2A
  pon. - pt. 8:00-19:00, soboty 8:00-15:00
- **"MEDICAMENTUM"** ul.Dworcowa 62
  pon. -pt. 8:00-19:00, soboty 9:00-15:00
- **"VIOLA"** Pęgów, ul. Główna 81
  pon.-pt. 9:00-18:00, soboty 9:00-12:00

ŻMIGRÓD

- **"KONWALIA"** ul. Kościelna 7
  pon. - pt. 8:00-20:00 soboty 8:00-15:00
- **"ZAMKOWA"** ul. Zamkowa 24
  pon. -pt. 8:00-20:00, soboty 8:00-20:00
- **"ŻMIGRODZKA"** ul. Lipowa 1
  pon. -pt. 8:00-20:00, soboty 8:00-15:00
- **"MEDIQUA"** ul. Sportowa 24/lok.06
  pon. - pt. 8:00-20:00, soboty 8:00-15:00
- **"LEGE ARTIS"** ul. Kolejowa 9, lok.3
  pon. -pt. 8:00-20:00, soboty 8:00-16:00

PRUSICE

- **"W RYNKU"**, ul. Rynek 10
  pon. -pt. 8:00-19:00, soboty 8:00-14:00
- **"POD LWEM"** ul. Żmigrodzka 17
  pon. -pt. 8:00-18:30, soboty 8:00-14:00
- **"LAWENDOWA"**, Skokowa, ul. Wrocławska 9
  pon. -pt. 8:30-16:30, soboty 9:00-13:00

WISZNIA MAŁA

- **"LEŚNA"** ul. Wrocławska 2
  pon. -pt. 8:00-19:00, soboty 9:00-14:00

ZAWONIA

- **"MALWA"**, ul. Spacerowa 4
  pon. -pt. 8:00-17:00, soboty 9:00-12:00
- **"POD ZŁOTĄ WAGĄ"** ul. Milicka 1
  pon. -pt. 8:00-18:00, soboty 8:00-13:00

REKLAMA

Prywatne gabinety lekarskie

Trzebnica

GABINET USG

dr n. med. Tomasz Harań
Specjalista radiolog
Trzebnica, ul. Obornicka 41e (koło stadionu)
Rejestracja:
tel. 71 387 27 78, 605 175 050
Godziny przyjęć:
pon. i czw. 9:00-15:30,
wt. i śr.14:00-19:00

REKLAMA

DERMATOLOG

Irena Dudek -Zaborowska
specj. dermatolog – wenerolog
Trzebnica, ul. Wiosenna 26
- wizyty lekarskie na NFZ,
tel. 71/387-06-03
- prywatne konsultacje dermatologiczne,
tel. 669-070-396

- porady lekarskie, dermatoskopia, światłolecznictwo (AZS, łuszczyca), usuwanie brodawek i włókniaków (kriochirurgia), elektrokoagulacja

ZABIEGI LECZNICZO -KOSMETYCZNE

mgr Anna Binek
kosmetolog, podolog
Tel. 726-162-805

- pedicure leczniczy, pielęgnacja stopy cukrzycowej i zmienionych chorobowo płytek paznokciowych, usuwanie odcisków i modzeli, oczyszczanie i pielęgnacja twarzy, peelingi medyczne, itp.

www.dermed-kosmetyka.pl

REKLAMA

PSYCHIATRA

lek. Agnieszka Dzioba-Musiał
TRZEBNICA
Gminne Centrum Medyczne
TRZEBNICA-ZDRÓJ
ul. Kościuszki 10
Przyjmuje we wtorki od godz. 16^{00}
Tel. 665 38 38 58

REKLAMA

PSYCHIATRA

lek.med. Jolanta Czermak
TRZEBNICA, ul. Brama Trębaczy 5/1
NERWICE, STANY LĘKOWE, PSYCHOZY, UZALEŻNIENIA,
Leczenie farmakologiczne i psychoterapia rodzinna w podejściu Otwartego Dialogu
Gabinet czynny:
środa
również WIZYTY DOMOWE
Rejestracja: 604-160-491

REKLAMA

PRYWATNY GABINET UROLOGICZNY

dr n. med. Patrik Forszt
Specjalista Urolog, FEBU
Choroby nerek, pęcherza prostaty, zaburzenia potencji
Gabinet czynny:
środa 15.30-18.00
Przychodnia Zdrój, ul. Kościuszki 10
tel. 577-130-827
USG NA MIEJSCU
www.forszt.pl

REKLAMA

PRYWATNY GABINET GINEKOLOGICZNY

GINEKOLOG-POŁOŻNIK
lek. med. Anna Orzeszko
USG, cytologia
Przyjmuje: w poniedziałki w godz. 15.30-18.00
czwartki i piątki w godz. 9.00-12.00
REJESTRACJA:
TELEFON LUB SMS 693178668
E-MAIL: JACORZ@WP.PL
NOWA LOKALIZACJA
TRZEBNICA, ul.Obrońców Pokoju 16/4

REKLAMA

LARYNGOLOG

lek. med. Lucyna Bober
TRZEBNICA
Rynek 9
Przyjmuje w środy
w godz.15.00-17.00
Rejestracja
tel. 781-408-408
600-630-889

REKLAMA

Prywatne gabinety lekarskie

Milicz

GABINET GINEKOLOGICZNY

Aleksandra Miturska
ginekolog - położnik,
Trzebnica, ul. Adama Mickiewicza 1
tel. 71/312 - 05 - 60
pon., śr., pt.
w godz. 16.00-19.00

REKLAMA

NEO
CENTRUM SŁUCHU
- BEZPŁATNE BADANIA SŁUCHU
- APARATY SŁUCHOWE
- DYPLOMOWANY PROTETYK SŁUCHU Z 20-LETNIM DOŚWIADCZENIEM
- Bezpłatne testowania i wypożyczenia
- Dofinansowania NFZ, PCPR, raty

TRZEBNICA, UL. W.WITOSA 2
pon.8-17; wt. śr. czw. 8-16; pt. 8-15
Tel. 71 740 50 12

REKLAMA

PRYWATNY GABINET KARDIOLOGICZNY

KARDIOLOG
dr n.med. Jacek Orzeszko
USG serca, EKG
Przyjmuje we wtorki w godz. 15.00-18.00
REJESTRACJA
poniedziałek, piątek 17.00-20.00
TELEFON LUB SMS **693178669**
E-MAIL: JACORZ@WP.PL
NOWA LOKALIZACJA
TRZEBNICA, ul.Obrońców Pokoju 16/4

REKLAMA

PRAKTYKA LARYNGOLOGICZNA OTOLARYNGOLOG

Dr nauk med. Piotr Pastuszek
choroby uszu, nosa, gardła i krtani
badania videoendoskopowe
zabiegi operacyjne
Trzebnica, ul. Kościuszki 10
Rejestracja, tel. 607 09 99 00

REKLAMA

PORADNIA DERMATOLOGICZNA

MILICZ, ul. Kasztanowa 16
- **Przyjmuje bezpłatnie w ramach NFZ**
- Obowiązują skierowania

WOLNE MIEJSCA
Rejestracja:
605-195-194
Informacja dla pacjentów

REKLAMA

Bezpłatne badania mammograficzne w Żmigrodzie



LUX MED Diagnostyka zaprasza na bezpłatne badania mammograficzne w technologii cyfrowej w ramach Programu Profilaktyki Raka Piersi finansowanego przez NFZ. W 2026 roku po raz pierwszy w badaniu będą mogły uczestniczyć Panie, które urodziły się w 1981 roku.

Do badania uprawnione są kobiety w wieku od 45 do 74 lat:

- co 24 miesiące, jeśli nie miały zdiagnozowanej wcześniej złośliwej zmiany nowotworowej w piersi
- co 12 miesięcy, jeśli zakończyły leczenie raka piersi i 5-letni proces monitorowania po zakończonym leczeniu
- co 12 miesięcy, jeśli po 5 latach od leczenia chirurgicznego raka piersi pozostają w trakcie uzupełniającej hormonoterapii (HT)

Wyłączone z programu są kobiety objęte „Opieką nad rodzinami wysokiego, dziedzicznie uwarunkowanego ryzyka zachorowania na raka piersi lub raka jajnika" lub „Kompleksową opieką onkologiczną nad świadczeniobiorcą z nowotworem piersi". Przy określeniu wieku należy wziąć pod uwagę rok urodzenia.

MOBILNA PRACOWNIA MAMMOGRAFICZNA LUX MED BĘDZIE DOSTĘPNA W MIEJSCOWOŚCI:

ŻMIGRÓD
– 15 maja w godz. od 8.30 do 14.30

przy szkole podstawowej (parking przy hali sportowej), ul. H. Sienkiewicza 6

Dlaczego warto:

Mammografia jest najbardziej czułym i specyficznym badaniem w profilaktyce raka piersi.Systematycznie wykonywana pozwala wykryć zmiany w najwcześniejszym stadium rozwoju, które nie są wyczuwalne podczas samokontroli piersi.Wcześnie wykryty nowotwór jest niemal całkowicie wyleczalny.W przypadku wykrycia jakichkolwiek nieprawidłowości udział w programie zapewnia krótką ścieżkę badań uzupełniających i postawienie diagnozy.Badania można wykonać w dowolnej lokalizacji, niezależnie od miejsca zamieszkania i bez skierowania lekarskiego.

Rejestracja:

- **pod nr tel. 22 880 90 80 (*3), 58 666 24 44**
- **przez formularz elektroniczny: https://www.luxmed.pl/dla-pacjenta/uslugi/diagnostyka/formularz-nfz-mammografia**
- **poprzez Internetowe Konto Pacjenta**

W celu weryfikacji uprawnień do badania przed połączeniem telefonicznym prosimy przygotować dowód osobisty. Na badanie prosimy zabrać ze sobą zdjęcia lub płyty CD z poprzednich mammografii, o ile nie były one wykonane w pracowni LUX MED. Prosimy o stawienie się na badanie w czasie wyznaczonym podczas rejestracji. **Godziny badań mogą zostać zmienione wraz ze zwiększoną rejestracją.**

Zbadaj się i zyskaj spokój!

informacja prasowa

OGŁOSZENIE LUB REKLAMA TWOJEGO GABINETU LEKARSKIEGO

już od 20 zł netto/wydanie

Jesteś zainteresowany?
zadzwoń
601-735-810
lub napisz
reklama@nowagazeta.pl



eprasa.pl 39fcad1ded

Prywatne gabinety lekarskie

Oborniki Śląskie

VIMED
PRAKTYKA LEKARSKA

Oborniki Śląskie
ul. M.C. Skłodowskiej 29 lok.V
Tel. 71/ 711-15-50
kom. 602-121-150
Rejestracja tel. pon.-pt. 14.00-21.00

PORADNIA GINEKOLOICZNO - POŁOŻNICZA
lek. med. Michał Maciejewski
lek. med. Sabina Molińska - Śmiatacz
dr n. med. Witold Skrzypek
lek. med. Małgorzata Sztajer-Marciniak

PORADNIA GINEKOLOGII ONKOLOGICZNEJ
lek. med. Michał Maciejewski

PRACOWNIA ECHOKARDIOGRAFII Płodowej
dr n. med. Małgorzata Raś

PORADNIA OTOLARYNGOLOGICZNA, AUDIOLOGICZNA, FONIATRYCZNA
dr n. med. Aleksandra Skrzypek

PORADNIA POŁOŻNEJ
mgr Dorota Pasierbska
mgr Katarzyna Żelazko

PORADNIA LAKTACYJNA Szkoła RODZENIA
mgr Katarzyna Żelazko

REKLAMA

Prywatne gabinety lekarskie

Wrocław

Ginemedica

Wielospecjalistyczne
Centrum Medyczne we Wrocławiu
dla dzieci i dorosłych

Chirurdzy
Dermatolodzy
Endokrynolodzy
Gastrolodzy
Ginekolodzy
Obesitolodzy
Ortopedzi
Psychiatrzy
Radiolodzy
Urolodzy

Punkt pobrań krwi

Zapraszamy do placówki
ul. Żmigrodzka 83/501-505
51-130 Wrocław

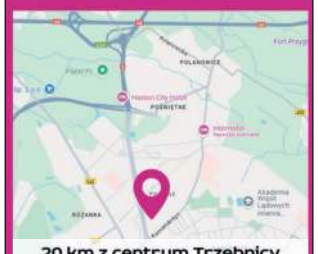

20 km z centrum Trzebnicy

www.ginemedica.pl
tel. 530 929 758

REKLAMA

❖ **PRYWATNY GABINET UROLOGICZNY**

lek. Maciej Kobierski
specjalista urolog
- choroby nerek, pęcherza moczowego, prostaty, zaburzenia erekcji.
Wizyty we wtorki w godz. 16.00-18.00
Oborniki Śląskie
ul. Dworcowa 36 C
Rejestracja tel: 501-270-303.

REKLAMA

❖ **STOMATOLOGIA DLA RODZINY GABINET STOMATOLOGICZNY**

Oborniki Śląskie,
ul. Łokietka 22
(koło restauracji BAJKA)
Stomatologia zachowawcza, protetyka, radiowizjografia
GABINET CZYNNY
pon.-pt. - 9.00-20.00;
sob. - 9.00-12.00
tel. 71/310-26-12

REKLAMA

Co? Gdzie? Kiedy?

Trzebnica

SPOTKANIE Z PROF. STANISŁAWEM SŁAWOMIREM NICIEJĄ

17 kwietnia odbędzie się spotkanie z prof. dr hab. Stanisławem Sławomirem Niciejąm, historykiem, badaczem dziejów Kresów, twórcą licznych książek i filmów dokumentalnych i wieloletnim rektorem Uniwersytetu Opolskiego. Słowo wstępne wygłosi dr Sebastian Węgrzynowski. Spotkanie rozpocznie się o godz. 11 w sali widowiskowo-kinowej GCKiS.

BEZPŁATNE SZKOLENIA DLA PRZEDSTAWICIELI ORGANIZACJI POZARZĄDOWYCH

W sali konferencyjnej w Starostwie Powiatowym odbędą się Bezpłatne Szkolenia dla Przedstawicieli Organizacji Pozarządowych. Spotkania będą się odbywać w godzinach 14:00-20:00.

Terminy:

*Współpraca JST z NGO:
16 kwietnia, 23 kwietnia, 30 kwietnia

* Księgowość i finanse organizacji pozarządowej:
21 kwietnia, 28 kwietnia, 5 maja

Udział **bezpłatny,** obowiązują **zapisy.**

Oborniki Śląskie

SPOTKANIE „O WILKU MOWA"

23 kwietnia w Kinie Astra odbędzie się wykład i dyskusja „O wilku mowa". Ekspertem podczas spotkania będzie dr Katarzyna Kozyra-Zyskowska, która poprowadzi wykład o biologii wilków, ich zachowaniach oraz zaleceniach ludzi, jako użytkowników lasów. W spotkaniu uczestniczyć będzie także Marcin Majewski - Nadleśniczy Nadleśnictwa Oborник Śląskich. Start o godz. 18:00.

Żmigród

V MEMORIAŁ KOSZYKARSKI

18 kwietnia odbędzie się V Memoriał Koszykarski im. Przemysława Pabicha. Uroczyste otwarcie turnieju nastąpi o 12:00 w Hali Sportowej w Żmigrodzie (ul. Sienkiewicza 6).

PIKNIK PEŁEN UŚMIECHU

W dniach **24–26 kwietnia** na żmigrodzkim Rynku odbędzie się Piknik Pełen Uśmiechu. Będzie to trzydniowe wydarzenie skierowane do całych rodzin.

Atrakcje

* Pokazy kaskaderskie: pokaz MTB Stunt (jazda ekstremalna na rowerze) wykonany przez **Kamila Kobędzowskiego** – rekordzistę Guinnessa w najdłuższej jeździe na jednym kole

* Strefa Gastronomiczna: Festiwal food trucków oraz rzemieślnicze piwo

* Strefa dla dzieci (3–9 lat): Specjalna strefa z dmuchańcami dla najmłodszych

* Strefa Chilloutu: Przestrzeń z leżakami, stworzona do relaksu i rozmów ze znajomymi.

Wstęp bezpłatny

Prusice

1. GMINNA WYSTAWA RĘKODZIEŁA

W dniach **18 - 19 kwietnia** w sali GOKiS w Prusicach odbędzie się 1. Gminna Wystawa Rękodzieła. Na wystawie będzie można zobaczyć prace 20 zainteresowanych wystawców z całej gminy. Wystawa otwarta będzie w godzinach 16:00 - 18:00. Inauguracja wystawy **18 kwietnia. Wstęp bezpłatny**

SPOTKANIE O PIERWSZEJ POMOCY

19 kwietnia odbędzie się drugie spotkanie dot. pierwszej pomocy. Spotkania prowadzone są przez doświadczonego funkcjonariusza, który brał udział m.in. w szkoleniach z jednostkami specjalnymi. Start o godzinie 9:00 w GOKiS w Prusicach.

Liczba miejsc **ograniczona.**

Zapisy: 573 991 645, Ewelina Widerska

PROFILAKTYKA RAKA

20 kwietnia odbędzie się spotkanie edukacyjne poświęcone profilaktyce raka piersi i jąder. Spotkanie rozpocznie się o godz. 17.30 w świetlicy w Skokowej.

WSPÓLNE SADZENIE SADU

22 kwietnia przy Centrum Usług Społecznych w Prusicach odbędzie się wspólne sadzenie małego sadu rodzinnego. Chętne rodziny mogą przyjść i zasadzić tam swoje drzewko owocowe. Sadzenie rozpocznie się o godzinie 12. Na uczestników czekają również mini warsztaty wysiewu roślin oraz ognisko.

Więcej szczegółów i zapisy pod numerem: 71 312 51 97

Wisznia Mała

PUCHAR MTB KOCICH GÓR – EDYCJA V (MIENICE)

19 kwietnia przy świetlicy w Mienicach odbędzie się kolejna edycja kolarskich zmagań dla dzieci i dorosłych. W programie wyścigi rowerowe, atrakcje dla dzieci, wóz strażacki OSP Wisznia Mała oraz catering.

Dla dzieci - Starty: od 9:30 (rowery 6-11 lat) oraz 11:35 (rowerki biegowe do 5 lat).

Dystanse: od 1,5 km do 7 km.

Opłata: 20 zł (online) / 50 zł (na miejscu). W cenie posiłek i niespodzianka.

Dla dorosłych - Start: 11:15 (wyścig główny).

Trasy: MEGA (30 km), MINI (15 km) oraz – dystans RODZINNY (20 km).

Opłata: 85 zł (online do 16.04) / 130 zł (w dniu zawodów).

Zapisy online na https://time-sport.pl

Kontakt ws. trasy: 788 841 601 (Roman Turocha).

BEZPŁATNE BADANIA WZROKU

22 kwietnia odbędzie się bezpłatne badanie wzroku. Opto-bus stanie na parkingu przy Ośrodku Zdrowia w Wiszni Małej. Badanie będą wykonywane od 14:00 do 15:30. **Zapisy:** 570 902 902 (w godz. 8-16)

Badania dla osób pow. 15 r.ż.

BEZPŁATNE SPOTKANIA INSPIRUJĄCE DLA RODZICÓW I WYCHOWAWCÓW

W OKSiR w Wiszni Małej (ul. Szkolna 1, sala na 1. piętrze) odbywa się cykl warsztatów prowadzonych przez Katarzynę Kubiczek. Spotkania oferują praktyczne wsparcie w budowaniu autentycznych relacji z dziećmi.

Nadchodzące terminy (godz. 17:00–19:00)**:**

- **16 kwietnia:** „Rodzice jako para"
- **23 kwietnia:** „Nastolatek – kiedy kończy się wychowanie?"
- **30 kwietnia:** „Dziecko w szkole"

Udział bezpłatny. Obowiązują zapisy pod nr tel. **71 308 48 18** lub mailowo: **k.kochanska@wiszniamala.pl**.

Więcej informacji na stronach **www.katarzynakubiczek.pl** i **www.family-lab.pl**

Zawonia

SPOTKANIE Z KRZYSZTOFEM WIELICKIM

17 kwietnia w Gminnym Ośrodku Kultury w Zawoni odbędzie się spotkanie z Krzysztofem Wielickim. Wydarzenie rozpocznie się o 17:00.

Krzysztof Wielicki to legenda polskiego himalaizmu, jako 5-ty człowiek na świecie zdobył wszystkie 14 najwyższych szczytów na Ziemi. Podczas spotkania będzie można posłuchać opowieści o Himalajach i poznać kulisy górskich wypraw. **Wstęp bezpłatny.** Obowiązują wejściówki.

Zapisy: 71 312 81 18

SĄSIEDZKA WYMIANA ROŚLIN

25 kwietnia w Niedarach odbędzie się Sąsiedzka Wymiana Roślin. Wydarzenie odbędzie się przy świetlicy (ul. Przyjazna 20). Można przyjść również bez rośliny na wymianę.

Harmonogram:

- 10:00–12:00 - przyjmowanie roślin i wydawanie kuponów
- 12:00–14:00 - wymiana kuponów na rośliny
- 14:00–15:00 - rośliny dla osób bez kuponów

opr.red

ZADZWOŃ DO PRAWNIKA
- pomoc prawna dla naszych Czytelników

DLA CZYTELNIKÓW - DYŻUR PRAWNIKÓW

We współpracy z radcą prawnym **Elżbietą Ćwikłą i Luizą Bożek-Sadzinicą**, rozpoczynamy dyżur prawnika. Każdy Czytelnik może w podanych godzinach zadzwonić pod wskazany numer i zasięgnąć porady. Wszystko **BEZPŁATNIE !**

Po bezpłatną poradę możesz zadzwonić w każdy PIERWSZY PIĄTEK MIESIĄCA w godzinach od 15.00-18.00. Wszyscy zainteresowani mogą zadzwonić pod numer telefonu: +48 517 922 484 lub 606 22 32 59

Można dzwonić w sprawach prawa rodzinnego, prawa cywilnego oraz prawa pracy, ubezpieczeń społecznych i RODO.



ELŻBIETA ĆWIKŁA - Radca Prawny prowadzący indywidualną kancelarię od 2007 roku we Wrocławiu i Trzebnicy.

Obsługuje podmioty gospodarcze w bieżącej działalności oraz konsumentów, głównie w zakresie prawa cywilnego i rodzinnego. Wspólnik w firmie Kancelaria Prawna Rudy Consulting & Elżbieta Ćwikła Spółka komandytowa, Członek Stowarzyszenia Akademia Piłki Nożnej Talent w Trzebnicy, Fundator i członek Rady Fundacji Brawo Ty w Trzebnicy. Absolwentka Wydziału Prawa i Administracji Uniwersytetu Wrocławskiego. Ukończyła Podyplomowe Studia Zarządzania Jednostkami Gospodarczymi również na Uniwersytecie Wrocławskim.



LUIZA BOŻEK – SADZINICA – absolwentka Wydziału Prawa Uniwersytetu Wrocławskiego i Akademii Ekonomicznej we Wrocławiu, radca prawny wpisany na listę prowadzoną przez Radę Okręgowej Izby Radców Prawnych w Opolu pod numerem OP- 910/2010. Od 2010 roku prowadzi działalność w ramach własnej Kancelarii Radcy Prawnego. Specjalizacją Kancelarii jest doradztwo prawne i zastępstwo procesowe w sprawach z zakresu prawa rodzinnego i opiekuńczego , jak i prawa pracy i ubezpieczeń społecznych. . Przez wiele lat zajmowała się doradztwem prawnym oraz prowadzeniem szkoleń na rzecz Oddziału Terenowego TVP S.A. we Wrocławiu min. w obszarze prawa prasowego, prawa autorskiego, prawa pracy oraz szeroko pojętej własności intelektualnej. Współpracowała z wrocławskimi agencjami reklamowymi w zakresie obsługi prawnej ogólnopolskich kampanii reklamowych. Była również wykładowcą prawa prasowego i prawa mediów w Szkole Wyższej Psychologii Społecznej we Wrocławiu. Od 2008 r. Prowadzi szkolenia prawnicze dla jednostek administracji publicznej i klientów indywidualnych oraz audyty z zakresu stosowania ustawy o ochronie danych osobowych, a obecnie RODO. Jest również Wiceprezesem zarządu Fundacji Brawo Ty.

Potrzebujesz porady prawnej, zadzwoń w pierwszy piątek miesiąca w godz. 15-18
517 922 484 lub 606 22 32 59

REKLAMA

eprasa.pl 39fcad1ded

/gazeta.trzebnicka
www.nowagazeta.pl
NOWa gazeta trzebnicka
Nr 16 (1533) 16 IV – 22 IV 2026
e-mail: redakcja@nowagazeta.pl
tel. interwencyjny: **693-44-61-41**

CENNIK OGŁOSZEŃ DROBNYCH

Cena zależy od kategorii, w której ogłoszenie będzie zamieszczone.

CENA OBEJMUJE OGŁOSZENIE ZE ZDJECIEM DO 50 SŁÓW.

NIERUCHOMOŚCI:
- SPRZEDAM - 25 zł
- KUPIĘ/WYNAJMĘ - 20 zł
- ZAMIENIĘ/CHCĘ WYNAJĄĆ - 15 zł

AUTO - MOTO
- SPRZEDAM/KUPIĘ/ZAMIENIĘ - 10 zł

RZECZY UŻYWANE
- SPRZEDAM/KUPIĘ/ZAMIENIĘ - 5 zł
- ODDAM ZA DARMO - 2,5 zł

RÓŻNE
- PRYWATNE - 5 zł
- FIRMOWE - 15 zł

KOMUNIKATY - 2,5 zł

NAUKA/ROZRYWKA/ZDROWIE - 10 zł

USŁUGI/DAM PRACĘ - 20 zł
- DLA OSÓB PRYWATNYCH - 10 zł

Dopłata za publikcję na stronie internetowej - 1,5 zł za tydzień

Ogłoszenia drobne do gazety można zlecić:
- osobiście w redakcji gazety w Trzebnicy, przy ul. Armii Krajowej 2B
- mailem na adres reklama@nowagazeta.pl z dostarczeniem dowodu uiszczenia opłaty za ogłoszenie na konto bankowe NOWAPRESS s.c.
- przez stronę internetową nowagazeta.pl

OGŁOSZENIA DROBNE DO AKTUALNEGO WYDANIA GAZETY PRZYJMOWANE SĄ DO WTORKU DO GODZ. 16[00]

NIERUCHOMOŚCI

SPRZEDAM

OKAZJA! Sprzedam TANIO mieszkanie w centrum Trzebnicy. 2 pokoje, 54 mkw. w pełnym rozkładzie dwustronne, WC oddzielnie., umeblowane do zamieszkania. Tel.533808087

MAM DO WYNAJĘCIA

Mieszkanie o powierzchni 45,7m2, dwa pokoje, łazienka, piwnica, wysoki parter. W pełni wyposażone, na ul. Daszyńskiego. Tel.505 662 390

AUTO - MOTO

SPRZEDAM



Sprzedam Opel Astra H, rok produkcji 2004, 1.6 Benzyna + LPG. Skrzynia biegów manualna, napęd na przednie koła. Niski przebieg: 181 733 km. Wyposażenie: Klimatyzacja automatyczna, aluminiowe felgi, centralny zamek, ABS, elektryczne szyby przednie, elektrycznie ustawiane lusterka, poduszki powietrzne, radio, wspomaganie kierownicy. Cena 6000 zł do negocjacji Tel.601714078

NOWa gazeta trzebnicka

Ogłoszenia drobne możesz nadać również w Żmigrodzie

Punkty, w których możesz nadać ogłoszenie do NOWej gazety trzebnickiej:

TRZEBNICA

- **Redakcja NOWej gazety** ul. Armii Krajowej 2B





- **Biuro Ogłoszeń** ul. Kościelna 7 (obok Hali Sportowej ZAPO)

ŻMIGRÓD

- **Usługi Poligraficzne** Mirosław Kuraciński, ul. Św. Jana Pawła II 5





Mam na sprzedaż 2 opony letnie Barus Bravuris 5 w rozmiarze 195/55 R15, indeks prędkości V. Wcześniej używane w Oplu Astra H. 100 zł za całość. Tel.601714078

RZECZY UŻYWANE

SPRZEDAM

Sprzedam dwie sofy IKEA, stan bdb. Tel.694432219



Sprzedam piękną sukienkę komunijną, rozm. 146/152. Sukienka wyprana, nieprasowana. Wymiary: długość 130 cm, szer pod pachami 37, w pasie też ok 37. Z tyłu lekko puściła na szwie (ok cm) do przeszycia czy zacerowania. Dodatkowo do sukienki dodaję bolerko, torebeczkę, piękny wianek i rękawiczki (w jednej urwana zaczepka na palec, do zszycia). Zachęcam do kupna. Cena za całość 130 zł. Tel.603629614



Sprzedam buty sportowe (do tenisa) Artengo, rozmiar 37, dł. wkładki 23,5 cm, stan bdb, mało używane. Tel.603629614



Baleriny idealne na komunię, założone kilka razy właśnie na tę okoliczność (komunia i biały tydzień). Stan bdb, rozmiar 36, dł. wkładki to ok. 23,5 cm. Trzebnica Tel.603629614

KUPIĘ

Kupię monety, zegarki, srebro, odznaczenia. Tel.725332771

RÓŻNE

Sprzedam mozaikę parkietową bukową, nowa, 100 mkw.. Tel.695721320

USŁUGI



TAPICER - dokładnie. Tel.604300278

Zostań dziennikarzem lokalnym!

NOWAgazeta.pl

NOWA GAZETA TRZEBNICKA oraz portal NOWAGAZETA.pl poszukują współpracowników

KOGO SZUKAMY?

Dziennikarzy i korespondentów lokalnych

Osób, które chcą pisać o tym, co ważne dla mieszkańców Trzebnicy i okolic.

CO OFERUJEMY:

- Możliwość publikacji tekstów w gazecie i na portalu
- Elastyczną formę współpracy
- Wsparcie redakcji i możliwość rozwoju dziennikarskiego
- Realny wpływ na lokalne media



JAK APLIKOWAĆ? Wyślij maila z tytutem PRACA na: redakcja@nowagazeta.pl

Nie musisz mieć idealnego CV. Liczy się ciekawość świata i chęć działania.

eprasa.pl 39fcad1ded

AGRITO®
SKUP I SPRZEDAŻ ZBÓŻ

Topola Wielka ul. Gajowa 18
63-421 PRZYGODZICE

DZIAŁ HANDLOWY
tel. 62 720 45 84, 690 308 358,
500 072 080

Nowy właściciel OBIEKTU
W SŁAWOSZOWICACH
ul. Kolejowa 21,
56-300 SŁAWOSZOWICE

tel. 509 440 443, 71 384 01 53

SKUP - SPRZEDAŻ

kukurydzy mokrej, suchej, zbóż i rzepaku
Kontraktacja kukurydzy, zbóż i rzepaku

- **SZYBKA PŁATNOŚĆ**
- **MOŻLIWOŚĆ ODBIORU**
- **USŁUGA SUSZENIA**
- **USŁUGA MAGAZYNOWANIA**

Ponadto w OBIEKCIE SŁAWOSZOWICE prowadzimy sprzedaż pasz

ZAPRASZAMY DO WSPÓŁPRACY

REKLAMA



REKLAMA



REKLAMA



REKLAMA

URZĄD PRACY

08.04.2026 r. -
PUP Trzebnica
OFERTY PRACY
(od pracodawców lokalnych)

- Asystent sędziego (K/M) (Trzebnica)
- Brukarz (K/M) (Żmigródek)
- Elektryk (K/M) (Tarnowiec, Wisznia Mała)
- Fryzjer męski (K/M) (Trzebnica)
- Inspektor (K/M) (Trzebnica)
- Kasjer - sprzedawca (K/M) (Trzebnica)
- Kierowca autobusu (K/M) (Trzebnica)
- Kierowca kat. C+E (K/M) (Trzebnica)
- Kierownik Działu Wodociągów (K/M) (Strzeszów)
- Kucharz /Kucharka (Pierwoszów)
- Magazynier (K/M) (Oborniki Śl.)
- Manager hotelu i restauracji (K/M) (Prusice)
- Monter sieci i instalacji sanitarnej/hydraulik (K/M) (Miejska Górka)
- Nauczyciel/nauczycielka geografii (Trzebnica)
- Nauczyciel języka angielskiego (K/M) (Oborniki Śląskie)
- Nauczyciel współorganizujący kształcenie (K/M) (Oborniki Śląskie)
- Nauczyciel matematyki (K/M) (Żmigród)
- Nauczyciel fizyki (K/M) (Żmigród)
- Nauczyciel biologii (K/M) (Trzebnica)
- Nauczyciel wychowania przedszkolnego 25/25 (K/M) (Oborniki Śląskie)
- Operator koparki (K/M) (Wisznia Mała)
- Operator obrabiarek sterowanych numerycznie (K/M) (Trzebnica)
- Pomocnik stolarza (K/M) (Budzicz)
- Stolarz (K/M) (Budzicz)
- Lakiernik (K/M) (Budzicz)
- Ślusarz (K/M) (Trzebnica)
- Ślusarz – spawacz (K/M) (Golędzinów)
- Pomocnik ślusarza (K/M) (Trzebnica)
- Pielęgniarka /pielęgniarz (Trzebnica)
- Pomocnik Ślusarza (K/M) (Trzebnica)
- Pomocnik montera instalacji wentylacji (K/M) (Korzeńsko)
- Pracownik biurowy (K/M) (Oborniki Śląskie, Kaszyce Milickie)
- Pracownik produkcji (K/M) z orzeczeniem o niepełnosprawności (Oborniki Śląskie)
- Pracownik utrzymania terenów gminnych(K/M) (Strzeszów)
- Specjalista (K/M) do spraw obsługi kluczowych klientów i sprzedaży kampanii reklamowych (K/M) (Trzebnica)
- Technik BHP (K/M) (Trzebnica)

POKAŻ SIĘ LOKALNIE!
pakiety startowe dla firm
Zaleta: *pakiety łączące wszystkie media w atrakcyjnej cenie = większa widoczność*

Zainteresowany promocją swojej firmy?
Zadzwoń i powiedz, o który **pakiet startowy chodzi**
71/387-21-31, 601-735-810
reklama@nowagazeta.pl
NOWa gazeta trzebnicka NOWagazeta.pl facebook

Pakiet MINI
(299 zł netto/m-c)
reklama wielkości 2 modułów w 4 wydaniach gazety
miesięczny baner 300x250 px na portalu nowagazeta.pl
1 post na FB gazety

Pakiet MAXI
(599 zł netto/m-c)
reklama lub artykuł 6 modułów (1/6 strony) w 4 wydaniach gazety
artykuł sponsorowany lub miesięczny baner 300x250 px na portalu nowagazeta.pl
1 post na FB gazety

REKLAMA



REKLAMA

Chcesz zdobyć nowych klientów?
ZAREKLAMUJ SIĘ U NAS!
ZADZWOŃ LUB NAPISZ
reklama@nowagazeta.pl
71-387-21-31
NOWa gazeta trzebnicka NOWagazeta.pl facebook

REKLAMA

eprasa.pl 39fcad1ded

/gazeta.trzebnicka
www.nowagazeta.pl
NOWa gazeta trzebnicka
Nr 16 (1533) 16 IV – 22 IV 2026
e-mail: redakcja@nowagazeta.pl
tel. interwencyjny: **693-44-61-41**

Uśmiechnij się

- Kochanie, co mi kupiłeś na urodziny?
- Wyjrzyj przez okno. Widzisz tego czarnego mercedesa?
- Jasne, że widzę! RANY!
- No to rajstopy w tym kolorze ci kupiłem..

.....

- Czemu Twoja żona ma tyle siniaków?
- Bo smaruje się na noc tyloma kremami, żelami i maściami...
- I od tego ma siniaki?!
- Tak! Bo kilka razy w ciągu nocy ześlizguje się z łóżka na podłogę...

.....

Spotyka pająk pająka.
- Cześć, co robisz?
- Gram w motylki
- Skąd masz?
- A, ściągnąłem sobie z sieci.

.....

Młoda mężatka mówi do męża:
- Teraz, kiedy jesteśmy po ślubie, lepiej przestań grać w golfa. Sam zobacz - jak sprzedasz sprzęt, będziemy mogli sobie pozwolić na nowe meble do kuchni.
- Gadasz jak moja była żona.
- Była?! Nie mówiłeś mi, że byłeś żonaty!
- Bo nie byłem.

Pogłówkuj z NOWą

KRZYŻÓWKA

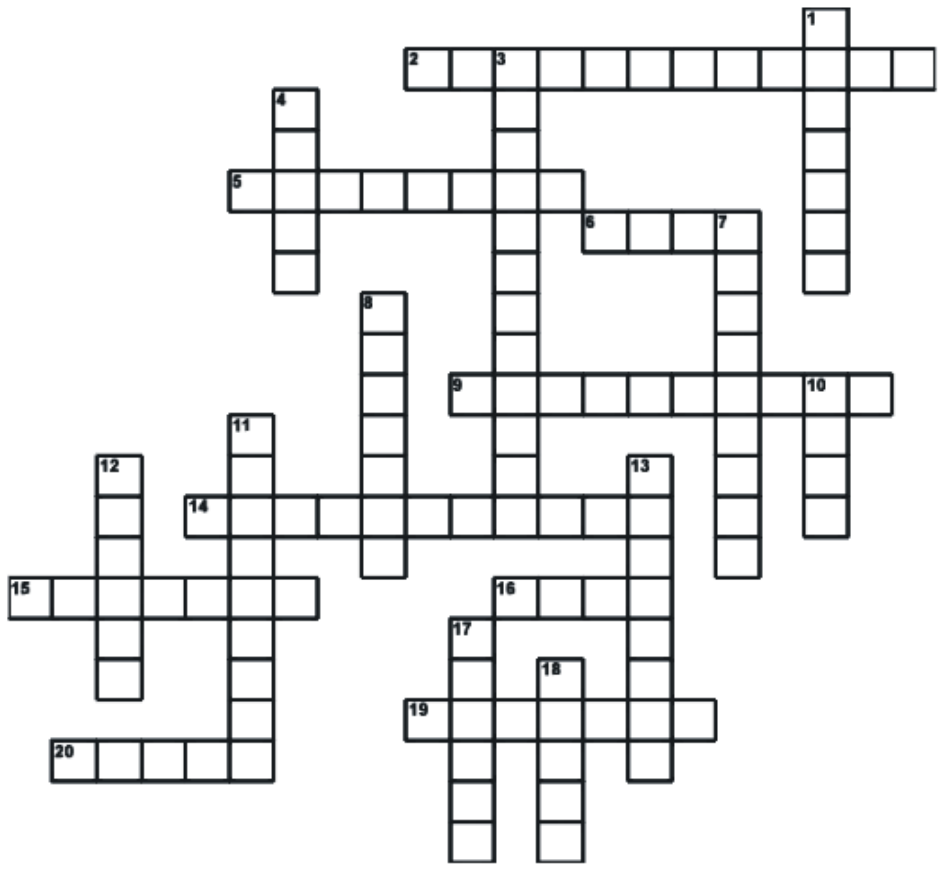

Pionowo:

1. Obszar nizinny w dorzeczu Prypeci
3. Odwoływanie
4. Potwierdzenie
7. Mieszkanka akademika
8. Francuski samochód z lwem na atrapie chłodnicy
10. Likier przezroczysty
11. Siatka w ekwipunku wędkarza
12. Mia, amerykańska aktorka („Dziecko Rosemary")
13. Upadek moralności, rozwiązłości obyczajów
17. Fotograficzny albo słuchowy
18. Zdrobniale: Danuta

Poziomo:

2. Nieczystość w postępowaniu
5. Rekrut jest nim od niedawna
6. Bóg wojny w mitologii rzymskiej
9. Narząd obronny jamochłonów
14. Rozstawanie się
15. Ryba żarłoczna, z Amazonki
16. Zwierzę tuczone na rzeź
19. Choroba pasożytnicza, tropikalna
20. Gwizdek na zwierzynę

KRZYŻÓWKA WYGENEROWANA ZE STRONY WWW.KRZYZOWKI.EDU.PL

SUDOKU

	4		8	1	7	6		2
		6			4	1		5
4	7			2			6	8
			5	8	9			3
			7		6	9		1
			6	3	8	7	1	9
		7	9			2		4
	1		4	7		8	5	

	2	1			4	8	3	
4		3	5		8	2		1
	6		1	3				
	9	2		7		5	4	
1		5	3					
		7						8
	5			2		3		
2	3						8	6
7	1		6	8	3	4	5	

Horoskop

BARAN

Sprawa, która ostatnio stała w miejscu, zacznie nabierać tempa i wymusi szybsze decyzje. Nie wszystko uda się dopiąć od razu, ale pierwszy krok okaże się najważniejszy. W relacjach warto słuchać uważniej, bo ktoś daje ci istotne sygnały między słowami.

BYK

Codzienne obowiązki mogą być bardziej absorbujące niż zwykle, dlatego dobrze uprościć plan dnia. Nie musisz zajmować się wszystkim naraz. W relacjach spokój i konsekwencja przyniosą lepszy efekt niż upór czy przeciąganie rozmów.

BLIŹNIĘTA

Nagła wiadomość lub propozycja może zmienić twoje plany na najbliższe dni. Zamiast się irytować, potraktuj to jako okazję do czegoś nowego. W relacjach humor pomoże rozładować napięcie, ale warto też powiedzieć wprost, co myślisz.

RAK

Potrzeba odpoczynku będzie wyraźniejsza niż zwykle i dobrze byłoby jej nie ignorować. Nawet krótki reset poprawi nastrój i koncentrację. W relacjach szczera rozmowa przyniesie ulgę, szczególnie jeśli temat odkładany był od dawna.

LEW

Twoje zaangażowanie zostanie zauważone, choć niekoniecznie od razu docenione. Nie rezygnuj tylko dlatego, że reakcje są chłodne. W sprawach prywatnych mniej spektakularne gesty okażą się cenniejsze niż wielkie deklaracje.

PANNA

Porządkowanie spraw finansowych lub organizacyjnych da ci poczucie większej kontroli. To dobry tydzień na kończenie zaległości. W relacjach odpuść drobiazgi – nie wszystko wymaga poprawiania i komentowania.

WAGA

Ktoś może oczekiwać od ciebie jasnej odpowiedzi, której nie da się już dłużej odkładać. Im szybciej określisz stanowisko, tym spokojniejsza będzie atmosfera. W relacjach unikaj półsłówek i niedomówień.

SKORPION

Wracają sprawy, które miały zostać zamknięte, ale tym razem masz szansę uporządkować je definitywnie. W pracy trzymaj się faktów i konkretów. W relacjach nie dopowiadaj sobie cudzych intencji – prostsze wyjaśnienie może być prawdziwe.

STRZELEC

Napięcie wokół jednej sytuacji okaże się mniejsze, niż przypuszczałeś. Dystans i poczucie humoru pomogą odzyskać lekkość. W relacjach nie próbuj nikogo przekonywać na siłę – czas zrobi swoje.

KOZIOROŻEC

Lista obowiązków może się wydłużyć, ale spokojne tempo i dobra organizacja pozwolą nad wszystkim zapanować. Lepiej robić mniej, ale skutecznie. W relacjach zawodowych jasne zasady zapobiegną nieporozumieniom.

WODNIK

Niespodziewane spotkanie lub rozmowa może skierować twoją uwagę na zupełnie nowy temat. Warto sprawdzić ten trop, nawet jeśli początkowo wydaje się mało realny. W relacjach prywatnych szczerość przełamie dystans, który narósł bez wyraźnego powodu.

RYBY

W najbliższych dniach większą rolę odegrają sprawy związane z domem lub bliskimi, które będą wymagały twojej uwagi. Nie wszystko da się zaplanować, dlatego warto zachować spokój i reagować na bieżąco. W relacjach serdeczny gest może naprawić więcej niż długa rozmowa.

eprasa.pl 39fcad1ded