tygodnikciechanowski.pl

Tygodnik ciechanowski

nr 41

CIECHANÓW
DZIAŁDOWO
LEGIONOWO
MAKÓW MAZ.
MŁAWA
NOWY DWÓR MAZ.
PŁOŃSK
PRZASNYSZ
PUŁTUSK
ŻUROMIN

UKAZUJE SIĘ OD 1979 ROKU **NR 41** (2388) **14 PAŹDZIERNIKA 2025 R.** NAKŁAD 9 900 EGZ. NR INDEKSU 379646 cena 5 zł W TYM 5% VAT

Wewnątrz numeru

Tragiczny pożar w Sadku



Rodzina Pawlaków straciła dorobek życia – trwa zbiórka pomocy

Ogień pochłonął budynki gospodarcze, maszyny i zwierzęta. Straty sięgają miliona złotych.

Pięcioosobowa rodzina z Sadku potrzebuje wsparcia, by odbudować gospodarstwo, które tworzyła przez 20 lat.

Trwa zbiórka dla pogorzelców.

Czytaj na str. 9

40 lat ciechanowskiego szpitala

W ramach jubileuszu Specjalistycznego Szpitala Wojewódzkiego odsłonięto trzy tablice upamiętniające historię ciechanowskiego szpitalnictwa i jego wybitnych lekarzy.

Chwila refleksji o tych, którzy tworzyli fundament lokalnej służby zdrowia.

Czytaj na str. 9

Odszedł Kryspin Kadej (1961–2024)



11 października zmarł Kryspin Kadej – muzyk, gitarzysta, założyciel Krys Blues Band i wieloletni dyrektor Gminnego Ośrodka Kultury w Sochocinie.

Pozostawił po sobie dźwięki, wspomnienia i ludzi, których inspirował.

Czytaj na str. 2

Płońsk

9. Festiwal Kultury Żydowskiej mimo kontrowersji

Organizatorzy potwierdzają: wydarzenie się odbędzie – z przesłaniem pokoju, pamięci i dialogu.

Historia, edukacja i refleksja w mieście Dawida Ben Guriona.

Czytaj na str. 11

System kaucyjny jeszcze nie ruszył

Na półkach wciąż stare opakowania, nowych z logo systemu brak. Sklepy wyprzedają zapasy, automaty stoją gotowe – ale kaucji wciąż nikt nie odebrał.

Na razie więcej pytań niż butelek z kaucją.

Czytaj na str. 14

Inauguracja roku 2025/2026 w PANS Ciechanów–Mława

Ćwierć wieku akademickiej tradycji



Uroczystość w Państwowej Akademii Nauk Stosowanych im. I. Mościckiego w Ciechanowie połączyła tradycję z przyszłością: odsłonięcie tablicy pamięci bohatera Policji Państwowej, immatrykulacja nowych studentów i początek jubileuszowego, 25. roku działalności uczelni.

Ponad 800 studentów rozpoczęło naukę, a w murach PANS zabrzmiały słowa o wartościach, wspólnocie i odpowiedzialności. Rektor dr inż. Grzegorz Koc podkreślił: - To ćwierć wieku obecności, która zmieniła oblicze całego regionu. RM

Czytaj na str. 4

Nowe oblicze Gajda-Med – technologia, komfort, rozwój



Odnowione Centrum Medyczne Gajda-Med w Pułtusku to dziś jedna z najnowocześniejszych placówek w regionie – więcej przestrzeni, krótszy czas oczekiwania, nowi specjaliści. O drodze od małej poradni kardiologicznej do jednej z największych grup medycznych w Polsce, o przyszłości e-medycyny i wyzwaniach demograficznych **– mówi prof. dr hab. n. med. Robert Gajda.**

Czytaj na str. 6

Gołotczyzna: nowa era kształcenia zawodowego



W zabytkowym budynku szkoły „Bratne" przy ZS CKR w Gołotczyźnie powstało nowoczesne centrum edukacyjne, łączące tradycję z innowacją - Branżowe Centrum Umiejętności w dziedzinie architektury krajobrazu. Dzięki dofinansowaniu z KPO – ponad 10 mln zł – szkoła zyskała nową przestrzeń do nauki i rozwoju zawodowego.

Nowoczesność w historycznych murach to wielka szansa dla regionu i przyszłych architektów krajobrazu.

Czytaj na str. 8



ISSN 0239-6807
9 770239 680038 41

eprasa.pl 3c085bce7d

Muzyk, gitarzysta, wieloletni dyrektor sochocińskiego ośrodka kultury

Zmarł Kryspin Kadej

W sobotę, 11 października, w wieku 67 lat, zmarł Kryspin Kadej. Wieloletni dyrektor sochocińskiego ośrodka kultury, muzyk, założyciel zespołu Krys Blues Band.



Przez ponad 35 lat związany był z ośrodkiem kultury w Sochocinie, a od 2009 do 2023 roku pełnił stanowisko dyrektora tej placówki, z pasją pracując na rzecz rozwoju kultury. Dwa lata temu, odchodząc na emeryturę, pracę w ośrodku kultury nazwał przygodą swojego życia.

- „(..) Czuję się spełniony – mówił wówczas w rozmowie z TC Kryspin Kadej. - Nie tylko, jeśli chodzi o stanowisko dyrektora. Od 1988 roku byłem instruktorem muzyki, choć współpracę zacząłem już w 1986 roku, początkowo na pół etatu, a od 1988 roku już w pełnym wymiarze czasu pracy. Dyrektorem zostałem w 2009 roku. Mam wielu wychowanków i spotykam się z sympatią z ich strony. Przede wszystkim chodzi tu o gitarzystów, bo mimo iż byłem dyrektorem, prowadziłem lekcje gry na gitarze. Zakładałem muzyczne zespoły dziecięce - Skrzat, młodzieżowe Corso, Coverland, zespół grający muzykę country, Kapelę Folkową, James B. & Friends, no i oczywiście Krys Blues Band, założony w 1985 roku, głównie z mojej inicjatywy oraz przyjaciół. Dbałem o poziom edukacji artystycznej dzieci i młodzieży, która przychodziła na cykliczne zajęcia do sekcji muzycznej, tanecznej, teatralnej. Przez kilka lat, od roku 1992, działał również zespół ludowy Sochocin który także odnosił sukcesy. Orkiestra Dęta Sochocin powstała w 1997 roku z inicjatywy ówczesnych władz samorządowych, od początku opiekę merytoryczną oraz nadzór sprawuje MGOK. Swoją pracę traktowałem zawsze poważnie i odpowiedzialnie, a moi byli współpracownicy są bardzo dobrymi instruktorami prowadzącymi sekcje artystyczne, czego efektem była dobra praca w sekcjach i przygotowanie programów artystycznych na różnego rodzaju wydarzenia.

Z Sochocinem związał się w latach 80.

- „ (…) Zadecydował przypadek, a może przeznaczenie - zakochałem się [śmiech – przyp.red.] w dziewczynie z Sochocina, która jest obecnie moją żoną i tak się tutaj znalazłem. To było około roku 1984. Jeszcze w Płońsku, skąd pochodzę, grywałem w różnych zespołach muzycznych, stąd zostałem zaproszony do sochocińskiego domu kultury na kilka spotkań, żeby pograć z lokalnymi muzykami i tak to się zaczęło. Nie byłem pracownikiem, ale ponieważ byłem muzykiem, założyłem zespół dziecięcy Skrzat, który bardzo się podobał i odnosił lokalne sukcesy. Później był Krys Blues Band, który wygrywał lokalne przeglądy muzyczne i dostawał się na międzywojewódzkie, więc stwierdzono, że warto, abym zajął się sekcją muzyczną i zaproponowano mi pracę instruktora muzyki. Zrezygnowałem więc z poprzedniej pracy, nie związanej z kulturą, i zająłem się tym, co stało się przygodą mojego życia. Życzę każdemu, żeby go coś takiego spotkało, dlatego, że to była realizacja mojej pasji (…)”.

Był także wspaniałym muzykiem, gitarzystą i twórcą zespołu bluesowego Krys Blues Band.

„W takich chwilach jak ta, świat zamiera i wiele rzeczy traci sens.

Po ciężkiej chorobie odszedł nasz wspaniały Kryspin Kadej, któremu zastępy muzyków zawdzięczają wiele. Przez 4 dekady Krys tworzył muzykę piękną, wyjątkową i wyłamującą się z ram sztampy. Z dziesiątkami współpracowników, którzy pojawiali się na jego muzycznej drodze wykonał mnóstwo pracy, żeby realizować ambitne pomysły w zamierzonym kształcie. Pokornie i skromnie, ale zawsze zdecydowanie gonił swoje wizje i w domowym zaciszu własnymi rękami i ukochanym Les Paulem dawał im życie.

Dziś to jego życie zakończyło bieg i nastał czas wielkiej rozpaczy tych, którzy go kochali i podziwiali. Trudno pogodzić się z tą stratą.

Módlmy się zatem wszyscy za spokój jego duszy i wspominajmy Krysa przede wszystkim jako ciepłego i kochanego człowieka, który wobec nikogo nie pozostawał obojętny.

Do zobaczenia wspaniały Przyjacielu. Śmierć to nie koniec i z pewnością odnajdziemy siebie gdzieś tam po drugiej stronie.

Spoczywaj w pokoju wiecznym. Amen” – takim wpisem w mediach społecznościowych pożegnał Kryspina Kadeja zespół Krys Blues Band.

Msza żałobna odbędzie się w środę, 15 października o godz. 13 w sochocińskim kościele. **KO**

Maków Maz.

Święto nauczycieli na czerwonym dywanie



Powiatowy Dzień Edukacji Narodowej obchodzony był w Makowie mazowieckim w iście hollywoodzkim stylu.

Uroczystość odbyła się 9 października w Ośrodku Szkolno-Wychowawczym im. ks. Jana Twardowskiego.

Wśród prowadzących, absolwentów makowskich szkół, były m.in. wicemiss Polski Julia Uchrońska oraz pierwsza wicemiss Mazowsza Izabela Domeradzka-Otłowska, które poprowadziły starostę Mirosława Augustyniaka po specjalnie przygotowanym czerwonym dywanie.

Na dywanie pojawili się także nagrodzeni pracownicy powiatowych szkół i placówek - wręczono nagrody dyrektorów, a także nagrody starosty makowskiego. **RK**

Ratownicy medyczni odznaczeni

W poniedziałek 13 października obchodzono Dzień Ratownictwa Medycznego. Właśnie w tym dniu dwaj pracownicy Specjalistycznego w Ciechanowie zostali uhonorowani przez Ministerstwo Zdrowia Honorową Odznaką „Za zasługi dla ochrony zdrowia”.

Wyróżnionymi ratownikami są Bogdan Mańkowski i Krzysztof Wierzbowski. Odznaki dla pracowników ciechanowskiego szpitala wręczono podczas wojewódzkich obchodów Święta Ratownictwa Medycznego w Warszawie. Nagrody wręczał w imieniu ministry zdrowia wręczył wojewoda mazowiecki Mariusz Frankowski.

Kim są wyróżnieni? Bogdan Mańkowski z ciechanowskim szpitalem związany jest blisko od czterech dekad. Najpierw pracował jako kierowca karetki, a od 15 lat jest ratownikiem medycznym. Ukończył Medyczną Szkołę Policealną.

Z kolei Krzysztof Wierzbowski pracuje z przerwami w szpitalu w Ciechanowie od połowy lat 90. Najpierw pracował jako pielęgniarz-ratownik w Dziale Pomocy Doraźnej i Przyjęć. Od 2011 r. jest ratownikiem medycznym w ZPD. Ukończył łódzki Uniwersytet Medyczny uzyskując tytuł licencjata z ratownictwa medycznego, a następnie tytuł magistra pielęgniarstwa. **erem**



Krzysztof Wierzbowski (pierwszy z lewej) oraz Bogdan Mańkowski (pierwszy z prawej)

Zgubili się w lesie

O tym, że podczas grzybobrania łatwo jest stracić orientację, przekonało się małżeństwo, które zagubiło się w lesie w rejonie miejscowości Wola Młocka.

Zgłoszenie wpłynęło na numer alarmowy 9 października kilka minut przed godz. 14.00.

- Zgłaszający przekazał, że wraz z żoną zagubił się podczas grzybobrania w lesie w gminie Glinojeck. 69-letni mieszkaniec powiatu płońskiego nie potrafił odnaleźć żadnego charakterystycznego punktu orientacyjnego. Dodał również, że bateria w jego telefonie komórkowym jest na wyczerpaniu – informuje asp. Magda Sakowska.

Dyżurny KPP Ciechanowie skierował na miejsce policjantów z posterunku w Glinojecku. Mając do dyspozycji współrzędne geograficzne, które przesłał zgłaszający, funkcjonariusze po kilkudziesięciu minutach odnaleźli małżeństwo. Na szczęście nic im się nie stało. **RK**



Rowerzysta wpadł do rowu

Na ulicy Zawoda w Raciążu do zdarzenia drogowego z udziałem rowerzysty. 64-latek został przewieziony do szpitala.

W piątek, 26 września rano, około godziny 7.20, na ulicy Zawoda w Raciążu, 54-letnia kierująca samochodem osobowym marki citroen podczas wyprzedzania 64-letniego rowerzysty zahaczyła go prawym lusterkiem i bokiem pojazdu.

- Mężczyzna przewrócił się na jezdnię i wpadł do przydrożnego rowu. Rowerzysta został przewieziony do szpitala na badania – informuje płońska policja. **KO**

Wjechała w żywopłot

Niebezpieczna sytuacja rozegrała się na jednej z ulic w Raciążu. 35-letnia kobieta przyjechała hondą na osiedle, wjechała na chodnik, a następnie w żywopłot, po czym cofnęła i zaparkowała auto. Była pijana. Wyjaśniała, że przyjechała na imprezę...

W poniedziałek wieczorem, 29 września policjanci z Komisariatu Policji w Raciążu zostali skierowani przez dyżurnego na ulicę Kilińskiego, po zgłoszeniu od mieszkańców.

- Na parkingu, przy osobowej hondzie zastali 35-letnią mieszkankę gminy Raciąż, która ledwo trzymała się na nogach i bełkotała. Świadkowie wskazali, że chwilę wcześniej kobieta wjechała autem na chodnik i w żywopłot, a następnie cofnęła i zaparkowała już na miejscu parkingowym. 35-latka początkowo zaprzeczała, że kierowała hondą, ale szybko przyznała, że przyjechała do koleżanki na imprezę, pomyliła budynki, a przy parkowaniu nie zauważyła krawężnika i wjechała na chodnik. Badanie trzeźwości wykazało w jej organizmie ponad 2,5 promila alkoholu – informuje rzeczniczka płońskiej policji, nadkom. Kinga Drężek–Zmysłowska.

Kobieta została zatrzymana, a jej prawo jazdy zabezpieczono w systemie elektronicznym. Samochód trafił na policyjny parking. 35-latka po wytrzeźwieniu usłyszała zarzut kierowania pojazdem w stanie nietrzeźwości.

- Teraz grozi jej do 3 lat więzienia, kilkuletni zakaz prowadzenia pojazdów mechanicznych i wysoka kara – świadczenie na Fundusz Pomocy Pokrzywdzonym i Pomocy Postpenitencjarnej – dodaje rzecznik. **KO**

MUZEUM SZLACHTY MAZOWIECKIEJ W CIECHANOWIE
www.muzeumciechanow.pl
Mazowsze. serce Polski

BIURO MUZEUM
ul. Warszawska 61 A
06-400 Ciechanów
tel. 23 672 53 46
sekretariat@muzeumciechanow.pl

ZAMEK KSIĄŻĄT MAZOWIECKICH W CIECHANOWIE
Zamkowa 1
06-400 Ciechanów
tel. 23 672 40 64
zamek@muzeumciechanow.pl

ODDZIAŁ - MUZEUM POZYTYWIZMU W GOŁOTCZYŹNIE
Świętochowskiego 16
06-430 Gołotczyzna
tel. 23 671 30 78
golotczyzna@muzeumciechanow.pl

BUDYNEK EKSPOZYCYJNY MUZEUM
Warszawska 61
06-400 Ciechanów
REWALORYZACJA
Nieczynny do końca czerwca 2026 r.

Zapraszamy do zwiedzania od wtorku do niedzieli

eprasa.pl 3c085bce7d

Sonda „Tygodnika"

Nauczyciel, którego pamiętam

Dzień Edukacji Narodowej to szczególna okazja, by przypomnieć sobie, że szkoła to nie tylko zeszyty, oceny i szkolne ławki. To przede wszystkim ludzie – nauczyciele, którzy potrafili dostrzec w uczniu coś więcej niż tylko numer w dzienniku. Jedni rozbudzali pasje, inni uczyli wytrwałości, jeszcze inni – zwyczajnej życzliwości i szacunku do drugiego człowieka.

Z perspektywy lat często okazuje się, że to właśnie słowa nauczyciela, którego w młodości może nie zawsze rozumieliśmy, zostają z nami najdłużej. Jego cierpliwość, konsekwencja, a czasem poczucie humoru pomagają nam w dorosłym życiu – w pracy, w relacjach, w codziennych wyborach.

Z okazji Dnia Edukacji Narodowej zapytaliśmy naszych rozmówców: Kto był nauczycielem, którego wspominacie najlepiej? Kto potrafił poruszyć wyobraźnię, zainspirować, dodać odwagi? Kto zostawił w was trwały ślad?

Nie zawsze był to „ulubiony" nauczyciel w szkolnym znaczeniu – czasem raczej ten wymagający, surowy, ale sprawiedliwy. Czasem ktoś, kto w odpowiednim momencie powiedział: „Dasz radę".

Ich twarze i głosy wracają po latach – w pracy, przy rozmowie z dziećmi, a czasem w chwili, gdy sami stajemy się dla kogoś przewodnikiem. Bo dobra lekcja trwa znacznie dłużej niż 45 minut.

żet

Beata Pierścińska, wójt gminy Naruszewo:



- Z ogromnym sentymentem wspominam moją nauczycielkę matematyki w klasach IV - VIII, panią Elżbietę Moś. Była to osoba niezwykle wymagająca, ale jednocześnie sprawiedliwa i oddana swojej pracy. Potrafiła zaszczepić w nas przekonanie, że matematyka to nie tylko liczby i wzory, ale przede wszystkim logika, konsekwencja i wytrwałość – cechy, które przydają się w życiu codziennym.

Pani Elżbieta zawsze wymagała od nas maksymalnego zaangażowania, ale dawała też wsparcie i wiarę w nasze możliwości. Jej lekcje uczyły nie tylko matematyki, lecz także odpowiedzialności i szacunku do pracy.

Dziś, z perspektywy czasu, mogę śmiało powiedzieć, że to właśnie dzięki takim nauczycielom jak pani Elżbieta Moś, wielu młodych ludzi, którzy ukończyli Szkołę Podstawową w Karolinowie uwierzyło w siebie i osiągnęło sukces. Jestem jej za to bardzo wdzięczna.

KO

Agnieszka Minota – Różan:



- Miałam wielu wspaniałych nauczycieli, jednak najmilej i z największą sympatią wspominam moją wychowawczynię, a zarazem nauczycielkę języka polskiego – panią Małgorzatę Jóźwik (obecnie Kuryłowicz). Uczyła mnie w klasach IV–VIII w Szkole Podstawowej im. I Dywizji Tadeusza Kościuszki w Różanie oraz w klasie I Liceum Ekonomicznego – również w Różanie (lata 90.). Pani Małgosia była najbardziej wymagającą nauczycielką w szkole, ale przy tym niezwykle sprawiedliwą i wspierającą. Do dziś pamiętam analizy wierszy i lektur, powtórki epok literackich i to cudowne poczucie, że mogłam mówić to, co naprawdę myślę, wiem (lub nie ;) – a ktoś mnie słuchał i naprowadzał. Była też, co muszę przyznać, najpiękniejszą z wszystkich nauczycielek – zawsze elegancka i z klasą. Lubiła podróże i świetnie organizowała wycieczki, dzięki czemu nasza klasa zawsze miała super wyjazdy. Z jednej z takich podróży Pani Małgosia „przywiozła sobie męża" – wszyscy cieszyliśmy się i trochę żartowaliśmy z nadzieją, że miłość trochę ją „złagodzi" i że odtąd będzie nam lżej. Niestety, nie zdążyliśmy się już o tym przekonać, bo los zaprowadził naszą wychowawczynię w okolice Krakowa. Bardzo mi Jej potem brakowało. Na zakończenie ósmej klasy otrzymaliśmy od niej wiersz – wydrukowany na zielonej jasnej kartce. To był Stachura: „Jest już za późno! Nie jest za późno!". Zatrzymał mocno.

To była moja pierwsza, naprawdę ważna życiowa wskazówka. **KB**

Stanisław Hubert Bronowski – radny PiS:



- Pierwsza osoba, o której myślę w tym dniu, to moja babcia Henryka Bronowska, która rozpoczęła pracę w 1962 roku w wiejskiej szkole i miała niezwykły dar do pracy z młodzieżą, która też dawała jej ogromną radość. Dziś moja ciocia i siostra pracują w szkołach. Sam, od przedszkola nad Łydynią po ciechanowski Krasiniak, spotykałem na swojej drodze wielu wspaniałych nauczycieli - prawdziwych pedagogów, którzy wspierali, inspirowali i motywowali nie tylko do nauki, ale też do rozwijania pasji i umiejętności. Niesprawiedliwe byłoby wyróżnienie tylko części z nich, a z kolei nie mam miejsca, żeby wymienić wszystkich. Najlepszym przykładem stworzonych relacji jest fakt, że z kilkoma z nich do dziś mam kontakt, a każde spotkanie jest pełne serdeczności, wspomnień i wzajemnego szacunku.

Z tego miejsca chciałbym jeszcze raz podziękować Wam - drodzy nauczyciele i wszyscy pracownicy szkół - za Wasze ciepło, cierpliwość i codzienne wsparcie w rozwoju kolejnych pokoleń. Życzę Wam nieustającej satysfakcji i dumy ze swoich podopiecznych, a także coraz lepszych warunków do wykonywania tej niezwykle ważnej dla przyszłości nas wszystkich pracy. Bo to dzięki Wam zdobywamy nie tylko wiedzę, ale też odwagę, empatię i wiarę w siebie. **KB**

Joanna Kiszkurno – pracownik Powiatowej Biblioteki Publicznej w Ciechanowie:



- Nauczycielka, która doskonale pamiętam, to była pani Jadwiga Konieczna – wychowawczyni klasy I a w Szkole Podstawowej nr 1 przy Orylskiej, do której uczęszczałam dość dawno temu, choć wydaje się, że było to wczoraj. Z nostalgią wspominam ten czas i nauczycielkę, która była autorytetem. Zawsze przy nas, z nami i dla nas. Jako pierwsza uczyła odpowiedzialności, umiejętności współpracy i życzliwości. Pamiętam dzień, w którym nie przygotowałam się do lekcji (nie przeczytałam czytanki w pierwszej klasie), sądziłam, że potrafię czytać. Zostałam poproszona o odczytanie fragmentu. Pani Jadwiga od razu wyczuła, że czytam go po raz pierwszy i oceniła mnie na 3+. To była jedyna słaba ocena w klasie tego dnia. Uważałam, że była zbyt niska, gdyż przeczytałam poprawnie. Jednak ta sytuacja wywarła wpływ na moje podejście do obowiązków już w wieku 7 lat. Od tej pory traktowałam je priorytetowo.

Karol Dziąba, student:



- Nauczycielem, którego najlepiej wspominam, bez wątpienia jest mój nauczyciel od historii, który uczył mnie w liceum. Pan Jacek Hryniewicz, bo o nim mowa, potrafi przekazywać informacje z typowym dla siebie polotem i to w połączeniu z tym, że od zawsze pasjonował mnie przedmiot, którego uczy, sprawiło, że złapaliśmy kontakt praktycznie od zaraz. Lekcja historii z panem Hryniewiczem zawsze była dla mnie przyjemną odskocznią od innych przedmiotów, które zwykle mnie nużyły. W połowie liceum pan Hryniewicz polecił mi literaturę swojej młodości, czyli autorów takich jak Marek Hłasko, Edward Stachura, czy Rafał Wojaczek. I właśnie za to jestem mu najbardziej wdzięczny. Za otworzenie przede mną nieznanych mi wcześniej rejonów literatury polskiej. Użyczając mi książek ze swojej domowej biblioteczki, pan Jacek pomógł mi odnaleźć się w otaczającym nas świecie, poprzez podsunięcie bratnich dusz w postaci legendarnych polskich artystów. Gdyby nie te lektury, byłbym zupełnie innym człowiekiem, niż teraz. Nawet gdy skończyłem już szkołę średnią, staram się przynajmniej raz w roku składać życzenia panu Jackowi, czy to z okazji Świąt Bożego Narodzenia czy wigilii Nowego Roku. Zawsze będę czuł sentyment, słysząc nazwisko Stachura, gdyż właśnie nim byłem nazywany przez pana Hryniewicza. Z okazji Dnia Edukacji Narodowej pragnę życzyć wszystkim pracownikom oświaty, aby czuli w sobie taką pasję i poczucie misji, jaką czują nauczyciele tacy jak pan Jacek Hryniewicz. **RK**

Marek Żbikowski, dziennikarz:



- Najbardziej wspominam moją polonistkę z liceum – Janinę Żbikowską. Nigdy wcześniej ani później nie spotkałem tak wspaniałego nauczyciela. Była uczciwa, autentyczna, miała ogromną wiedzę i niezwykły dar jej przekazywania. Wymagająca – ale w taki sposób, że chciało się uczyć i starać, nie ze strachu czy z obowiązku, tylko z szacunku do niej. Wpoiła nam także przekonanie, że robimy to dla siebie.

To ona ukształtowała mój system wartości i w dużej mierze wpłynęła na moją drogę zawodową. Nie ograniczała się do nauczania w szkole. Imponowało nam bardzo, że była też osobą głęboko zaangażowaną w życie lokalnej społeczności, z pasją dbała o pamięć historyczną swojego miasta i regionu.

Przez lata, już po zakończeniu szkoły, gdy się spotykaliśmy, zawsze potrafiliśmy rozmawiać długo i z pasją – o literaturze, o życiu, o świecie. Nawet o polityce. Dwa tygodnie temu pani Żbikowska odeszła, dożywając niemal setki. Choć nie widywaliśmy się już od dawna, poczułem, że straciłem kogoś naprawdę bliskiego. Zbieżność nazwisk oczywiście jest zupełnie przypadkowa. **erem**

Sochocin

Święto jesiennych smaków

Fani potraw z ziemniaka i dyni mogli się poczuć w siódmym niebie. To było prawdziwe święto jesiennych smaków.

W sobotnie popołudnie, 11 października, nad Wkrą w Sochocinie odbyło się po raz pierwszy Święto Pieczonego Ziemniaka i Dyni.

Było więc ognisko i pieczenie w nim ziemniaków, poczęstunek przygotowany przez koła gospodyń wiejskich, konkurs na najlepszą potrawę z ziemniakiem i dynią w roli głównej. A oprócz tych wszystkich pyszności można było poszukać skarbów z Sąchockim Towarzystwem Poszukiwaczy Historii.

Na sobotnie święto jesiennych smaków zaprosiło mieszkańców stowarzyszenie Razem dla Sochocina a także: koła gospodyń z Sochocina, Gutarzewa, Kondrajca, Siedlina; Sochociński Klub Seniora, Sąchockie Towarzystwo Poszukiwaczy Historii, OSP z Idzikowic i Kołozębia, miasto i gmina Sochocin oraz płońskie starostwo. **KO**



To było kolejne integracyjne spotkanie



Z inicjatywą zorganizowania wydarzenia wyszło stowarzyszenie Razem dla Sochocina

W Dyskusyjnym Klubie Filmowym w Ciechanowie

Most przez pustynię – „Sirât" Oliviera Laxe'a

W czasach, gdy kino coraz częściej gubi ciszę w hałasie, hiszpański reżyser Olivier Laxe proponuje coś przeciwnego: film, który mówi najmocniej wtedy, gdy milczy. „Sirât" – laureat Nagrody Jury na tegorocznym festiwalu w Cannes – to mistyczna podróż przez marokańską pustynię, w której każdy krok staje się pytaniem o sens winy i przebaczenia.

Luis (Sergi López) wyrusza na skraj świata, by odnaleźć córkę zaginioną wśród nomadów i uczestników pustynnych rave'ów. Towarzyszy mu syn Esteban (Bruno Núñez) – chłopiec, który z dnia na dzień dojrzewa do milczenia ojca. Ich wędrówka, prowadzona w rytmie elektronicznej muzyki i szumu piasku, zamienia się w coś więcej niż poszukiwanie – w oczyszczenie.

Tytułowy sirât w tradycji islamu oznacza most łączący piekło z rajem, po którym każda dusza musi przejść po śmierci. Laxe czyni z tej metafory rdzeń swojego filmu: bohaterowie dosłownie przechodzą przez pustkę, w której granica między światłem a ciemnością staje się coraz cieńsza. Zdjęcia Mauro Herce'a – monumentalne, pełne pyłu, ognia i ciszy – tworzą obraz świata, gdzie duchowość odziera się z ornamentów, by zostać tylko tchnieniem i krokiem.



„Sirât" to film o ojcostwie, pamięci i o tym, co zostaje po człowieku, gdy zamilkną wszystkie dźwięki. Kino kontemplacyjne, a zarazem hipnotyczne – dla widzów, którzy nie boją się patrzeć długo i uważnie.

Obejrzymy go we wtorek, 21 października o godz. 18.00 na sensie Dyskusyjnego Klubu Filmowego Kina Łydynia w Ciechanowie. żet

eprasa.pl 3c085bce7d

Inauguracja roku akademickiego w Państwowej Akademii Nauk Stosowanych w Ciechanowie

Jubileusz 25-lecia i ponad 800 nowych studentów

W ubiegłą środę (8 października) w Państwowej Akademii Nauk Stosowanych im. Ignacego Mościckiego w Ciechanowie odbyła się uroczysta inauguracja roku akademickiego 2025/2026. Było to wydarzenie szczególne, które zgromadziło liczne grono gości. Połączono je z odsłonięciem tablicy pamiątkowej i aktem immatrykulacji, a jednocześnie rozpoczęto rok jubileuszowy, w którym uczelnia będzie świętować 25-lecie swojej działalności.



Senat PANS w Ciechanowie

Uroczystość rozpoczęła się w mławskiej filii Akademii, gdzie odsłonięto tablicę upamiętniającą sierżanta Bolesława Salamonika – funkcjonariusza Policji Państwowej, pełniącego służbę w Mławie w okresie międzywojennym. Był on nie tylko oficerem wiernym etosowi swojej profesji, ale także wzorem postawy obywatelskiej i zaangażowania w życie lokalnej społeczności.

Upamiętnienie tej sylwetki w auli, gdzie na co dzień kształcić się będą kolejne pokolenia studentów, nabrało wymiaru szczególnego – przypomnienia, że każda wspólnota akademicka powinna mieć wzorce do naśladowania i pamiętać o swoich bohaterach.

Po uroczystym odsłonięciu tablicy rozbrzmiała pieśń Gaude Mater Polonia, a następnie głos zabrał rektor, dr inż. **Grzegorz Koc**. W swoim wystąpieniu podkreślił, że inauguracja to nie tylko formalne otwarcie roku akademickiego, ale również okazja do refleksji nad miejscem i rolą uczelni w życiu regionu.

Tradycja i przyszłość

Rektor przypomniał, że PANS w Ciechanowie – jako jedna z dwóch państwowych wyższych szkół zawodowych, które powstały na Mazowszu Północnym pod koniec lat 90. – swoją szansę wykorzystała znakomicie.



Rektor, dr inż. Grzegorz Koc



Pasowanie

– *Dzisiejsza inauguracja to już dwudziesta piąta w historii naszej uczelni. Rozpoczynamy nowy rok akademicki, ale też wchodzimy w czas jubileuszu. To ćwierć wieku obecności na mapie szkolnictwa wyższego Polski powiatowej – obecności, która zmieniła oblicze całego regionu* – mówił rektor.

Grzegorz Koc odniósł się także do ostatnich sukcesów uczelni. PANS pozyskała dodatkowe środki finansowe w wysokości kilkunastu milionów złotych z projektów: „Nauka dla biznesu", „Równość w Akademii" oraz „Z PANSIM razem do dyplomu". Ministerstwo Nauki i Szkolnictwa Wyższego po raz kolejny wyróżniło placówkę, przyznając jej półtora miliona złotych w ramach programu Dydaktyczna Inicjatywa Doskonałości.

– *Dla wielkich uczelni akademickich to zaledwie kropla w morzu, ale dla nas każda złotówka ma znaczenie. Umiemy ją dobrze wykorzystać i staramy się pomnażać nasze możliwości* – podkreślał rektor Koc.

Rekordowa rekrutacja

W roku akademickim 2025/2026 naukę w PANS rozpocznie ponad 800 studentów. To jeden z najlepszych wyników rekrutacyjnych w historii akademii. Kandydaci mogli wybierać spośród 12 kierunków studiów inżynierskich, licencjackich i magisterskich prowadzonych na trzech wydziałach: **Inżynierii i Ekonomii, Nauk o Zdrowiu i Nauk Społecznych oraz Nauk Technicznych i Społecznych**.

Największym zainteresowaniem cieszyło się pielęgniarstwo – kierunek, który od kilku lat konsekwentnie zdobywa pierwsze miejsca w rankingach popularności. – To wyraźny sygnał, że zawody medyczne zyskują na znaczeniu, a młodzi ludzie chcą wiązać swoją przyszłość z pracą w ochronie zdrowia – zauważył rektor.

Immatrykulacja i pierwsze ślubowanie

Jednym z najważniejszych punktów uroczystości była immatrykulacja. Nowi studenci, reprezentanci wszystkich kierunków, złożyli uroczyste ślubowanie i zostali oficjalnie przyjęci w poczet społeczności akademickiej. Aktowi temu towarzyszyło wspólne odśpiewanie pieśni Gaudeamus Igitur, która od wieków symbolizuje radość studiowania i wspólnotę życia akademickiego.

Rektor, zwracając się do pierwszorocznych, podkreślił, że czas studiów powinien być nie tylko zdobywaniem wiedzy i umiejętności, ale także okresem poszukiwań, przyjaźni i rozwoju osobistego. – *Mam nadzieję, że traktować będziecie studiowanie jak przygodę – szansę na spełnienie marzeń i odkrywanie nowych ścieżek. Chcemy, abyście nie tylko zdobywali dyplomy, ale też rozwijali pasje, angażowali się w życie naszej uczelni i lokalnej społeczności* – mówił.



Immatrykulacja, czyli przyjęcie studentów w poczet społeczności akademickiej uczelni

Słowa do nowych studentów

Zwracając się do nowych studentów, podkreślono, że początek roku akademickiego to czas pełen emocji, wyzwań i nowych możliwości. – *Nie bójcie się działać i wychodzić ze strefy komfortu* – zachęcano. – *Zapiszcie się do kół naukowych, angażujcie w życie uczelni, spróbujcie swoich sił w samorządzie. Każdy z nas zaczynał pierwszego dnia – od lekkiego stresu i niepewności – ale właśnie z tych chwil rodzą się najlepsze wspomnienia i największe sukcesy.*

Nie zabrakło też humorystycznych odniesień do codzienności studenckiej. – *Będą momenty, gdy plan zajęć będzie przypominał sudoku, dziekanat stanie się drugim domem, a kawa – najwierniejszym przyjacielem. Ale bez obaw – wszyscy przez to przechodziliśmy i… żyjemy.*

Przewodnicząca Samorządu Studenckiego, **Malwina Mak**, podkreśliła, że wspólnota akademicka PANS to nie tylko nauka, ale także przestrzeń rozwoju i współpracy: – *Najważniejsze to dać sobie szansę. Nie bójcie się próbować – nawet jeśli coś wydaje się trudne albo nowe. Na naszej uczelni zawsze znajdzie się ktoś, kto pomoże i doda odwagi. Wspólnie naprawdę możemy dużo osiągnąć* – mówiła.

Na zakończenie przypomniano znane studenckie powiedzenie: "Nie ma takiej sesji, której nie da się zdać – są tylko takie, po których trzeba się dłużej regenerować".

Nagrody i wyróżnienia

Jak co roku, inauguracja była okazją do uhonorowania studentów wyróżniających się wynikami w nauce oraz działalnością społeczną. Wyróżnienia wręczyli przedstawiciele samorządów z powiatu ciechanowskiego i mławskiego oraz wójtowie gmin regionu.

Nagrodę Przewodniczącego Rady Uczelni otrzymał Michał Szczyglak, student pracy socjalnej, za aktywność i postawę społeczną. Starosta ciechanowski uhonorował najlepszych studentów z powiatu, wśród których znaleźli się m.in. Bartosz Bąkowski (informatyka), Julita Ślubowska (pedagogika przedszkolna i wczesnoszkolna) i Magda Zbrzeska (logistyka II stopnia). Nagrody trafiły także do studentek pedagogiki przedszkolnej, logistyki oraz pielęgniarstwa.

Prezydent Ciechanowa wyróżnił Sandrę Kosik i Karolinę Dąbrowską, burmistrz Mławy – Ewelinę Łukaszewską i Beatę Piotrowską, a wójtowie gmin Ciechanów i Opinogóra – Sylwię Tomczak i Alicję Cienkowską. Wyróżnienie w postaci imponującego telewizora przyznała także firma LG Mława, nagradzając Michała Rykowskiego, studenta elektroniki i telekomunikacji.

Szczególnym wyróżnieniem było przyznanie przez Senat Akademii statuetki „Laur Uczelni" profesorowi Andrzejowi Osiadaczowi – za wybitne zasługi dla nauki i współpracy z uczelnią.

Uczelnia otwarta dla społeczności

W swoim przemówieniu rektor zwrócił uwagę, że PANS nie zamyka się wyłącznie w świecie akademickim, ale aktywnie współpracuje z lokalną społecznością. – *Zawsze chętnie witamy u nas ludzi nowych i tych, którzy chcą z nami współpracować: ministrów, samorządowców, pracodawców, ludzi nauki, kultury i sztuki, a także najmłodszych i najstarszych mieszkańców regionu* – mówił.

Uczelnia rozwija m.in. Uniwersytet Dziecięcy oraz współpracuje z Uniwersytetami Trzeciego Wieku w Ciechanowie i Mławie. W ten sposób buduje więź między pokoleniami i pokazuje, że nauka i rozwój są wartościami dostępnymi dla każdego.



Inauguracja w PANS zgromadziła wielu gości

Wykład inauguracyjny i zakończenie uroczystości

Po odśpiewaniu Gaudeamus Igitur przyszedł czas na wykład inauguracyjny pt. „Trudna pamięć – jak opowiadać o zbrodni katyńskiej", który wygłosiła dr **Izabella Sariusz-Skąpska** – filolog, publicystka, literaturoznawczyni, prezes Fundacji Rodzin Katyńskich.

Uroczystość zakończyła się w tradycyjny sposób – rektor dr inż. Grzegorz Koc, zwracając się do zgromadzonych, wypowiedział łacińską sentencję: Quod bonum, felix, faustum fortunatumque sit („Oby to było dla szczęścia, dobra i pomyślności"). Następnie oficjalnie ogłosił rozpoczęcie roku akademickiego 2025/2026.

RM

eprasa.pl 3c085bce7d



Wsparcie z budżetu Mazowsza trafiło również do stowarzyszenia Razem dla Sochocina. Na zdjęciu przedstawicielki organizacji wraz z marszałkiem Adamem Struzikiem i wicemarszałkiem Wiesławem Raboszukiem

Mazowsze dla integracji. Moc społeczności

Aktywni i kreatywni ludzie działający w organizacjach pozarządowych, ciekawe pomysły i finansowe wsparcie – to recepta na integrację lokalnych społeczności. Dobrym przykładem jest Sochocin w powiecie płońskim, gdzie wiele się dzieje. Nie byłoby to możliwe bez wsparcia m.in. samorządu Mazowsza.

A jak aktywność

Organizacje pozarządowe korzystają nie tylko z programów wsparcia samorządu województwa mazowieckiego, ale też biorą udział w skierowanych do nich konkursach. Jednym z nich jest Mazowiecka Aktywacja.

Konkurs jest skierowany nie tylko do organizacji pozarządowych, czyli m.in. fundacji, stowarzyszeń, kół gospodyń wiejskich, ochotniczych straży pożarnych, spółdzielni socjalnych, klubów sportowych, ale też do nieformalnych grup mieszkańców.

– W tegorocznej edycji granty otrzymało 47 miniprojektów na łączną kwotę ponad 212 tys. zł. W przeliczeniu na pojedynczy projekt nie są to więc ogromne pieniądze, ale dzięki nim społeczności lokalne mogą się rozwijać i integrować – podkreśla marszałek Adam Struzik.

Dzieje się coraz więcej!

Sochocin w ostatnich latach bardzo się zmienił. Nie dlatego, że administracyjnie znów stał się miastem, ale dlatego, że mieszkańcy są bardzo aktywni.

Powstały nowe organizacje pozarządowe, m.in. stowarzyszenia Guzik-Luzik oraz Razem dla Sochocina. Działają koła gospodyń wiejskich, koło seniorów, ochotnicze straże pożarne i Sąchockie Stowarzyszenie Poszukiwaczy Historii. Wszystkie poszerzają ofertę miejscowego ośrodka kultury i biblioteki, rozwijając się dzięki pozyskiwanym środkom. I, co ważne, nie konkurują, ale wspólnie organizują wydarzenia dla mieszkańców.

– Na terenie Sochocina działają różne organizacje pozarządowe, które przygotowują wiele ciekawych akcji dla dzieci, młodzieży i dorosłych. W każdej gminie takie stowarzyszenia są potrzebne, żeby scalać społeczeństwo. A urząd miasta i gminy powinien im pomagać, bo wtedy są naprawdę fajne efekty – mówi Jacek Podgórski, burmistrz miasta i gminy Sochocin.

projekty, abyśmy mogli dotrzeć do większego grona odbiorców i integrować mieszkańców. Małe stowarzyszenia działające na terenach wiejskich lub miejsko-wiejskich bez wsparcia nie mają szans na rozwój.

Działają razem

Na integrację stawia też Stowarzyszenie Razem dla Sochocina, które ma na swoim koncie ciekawe wydarzenia, m.in. wianki nad Wkrą czy zorganizowane z kołami gospodyń wiejskich Święto Pieczonego Ziemniaka i Dyni.

Wsparcie w ramach konkursu „Działalność wspomagająca rozwój wspólnot i społeczności lokalnych" samorządu województwa mazowieckiego zdobył projekt „Razem dla Sochocina – rozwój i aktywizacja kobiet w gminie Sochocin!". Zakup sprzętu pomoże zorganizować kolejne ciekawe wydarzenia dla mieszkańców.

– Te pieniądze umożliwiają realizację pomysłów mieszkańców – mówi Izabela Kuźniewska z Razem dla Sochocina. – Stowarzyszenia lokalne pełnią ważną funkcję w rozwoju społeczności – integrują mieszkańców, organizują wydarzenia, wspierają edukację i kulturę. Jednak realizacja takich inicjatyw wymaga odpowiednich środków. Jest to inwestycja w przyszłość – w aktywność mieszkańców, integrację pokoleń i rozwój Sochocina jako miejsca przyjaznego do życia.

Wsparcie z budżetu Mazowsza pozyskują również koła gospodyń i jednostki OSP z miasta i gminy. Dzięki temu mieszkańcy mają coraz więcej okazji, by wspólnie spędzić czas.

Moc społeczności

Tak dzieje się nie tylko w Sochocinie, ale też w wielu miejscowościach na Mazowszu. Dzięki aktywnym mieszkań-



Podczas międzypokoleniowych warsztatów wspólnie przygotowywano weki. Zainteresowanie było ogromne

warsztaty. Odbyło się „Gotowanie na Polanie", w którym wzięli udział młodsi i starsi mieszkańcy, panie i panowie. Wspólnie spędzili sobotnie popołudnie, ucząc się także elementów samoobrony.

W ramach dofinansowanego przez samorząd Mazowsza projektu Guzik-Luzik zorganizował także warsztaty krawieckie „Tańcowała igła z nitką". Było gotowanie, szycie i warsztaty malarskie „Ze sztuką mi do twarzy…".

Stowarzyszenie organizuje jeszcze wiele innych wydarzeń – rajdy rowerowe, noc z planszówkami czy konkurs fotograficzny „Od pokoleń do pokolenia" na rodzinne zdjęcie.



Sochocińskie wianki odbyły się w tym roku po raz pierwszy. Wydarzenie bardzo się spodobało uczestnikom



Mieszkańcy najpierw rywalizowali w zawodach w tarciu ziemniaków, a potem wspólnie smażyli pyszne placki

Gotują, szyją, malują i uczą się samoobrony

Jeden z 47 projektów, które otrzymały grant w konkursie Mazowiecka Aktywacja, został zgłoszony przez sochocińskie stowarzyszenie Guzik-Luzik.

– Dzięki grantowi możemy prowadzić bezpłatne warsztaty dla mieszkańców – mówi Małgorzata Kaliszewska z sochocińskiego Guzika-Luzika. – Bardzo ważna jest dla nas integracja i możliwość pokazania, że wspólnymi siłami można zrobić naprawdę dużo. Pozyskaliśmy dwa dofinansowania. Dzięki temu zrealizujemy projekt „Wspólnie od pokoleń do pokolenia – XYZ w akcji".

Stowarzyszenie od sierpnia prowadzi nieodpłatne międzypokoleniowe



Mieszkańcy nie tylko wspólnie gotują. Zajęcia krawieckie również cieszyły się zainteresowaniem



Guzik-Luzik zorganizował również noc z planszówkami. Wieczór zakończył się ogniskiem

– Jest to możliwe dzięki dofinansowaniu z miniprojektu Mazowiecka Aktywacja – podsumowuje Małgorzata Kaliszewska. – To dla nas niezwykle ważne, że dzięki naszym projektom mieszkańcy Sochocina się integrują. Cały czas szukamy kolejnych grantów i dofinansowań na nasze com, organizacjom i środkom z budżetu województwa mazowieckiego lokalne społeczności mogą się integrować. Ma to ogromne znaczenie dla lokalnych wspólnot, bo mieszkańcy dzięki takim projektom, budują współpracę, relacje i przyjaźnie.

Nie byłoby to możliwe bez wsparcia, również tego z budżetu samorządu Mazowsza.

KATARZYNA OLSZEWSKA

eprasa.pl 3c085bce7d

Naszym oczkiem w głowie jest porodówka



prof. Robert Gajda

Rozmowa z prof. dr hab. n. med. **Robertem Gajdą**, właścicielem Grupy Gajda-Med.

*** Co zmieniło się po remoncie Centrum Medycznego Gajda-Med?**

- Odnowiona przychodnia od teraz oferuje mieszkańcom dostęp do nowoczesnych wnętrz, szybszej obsługi pacjentów oraz poszerzonego zakresu usług medycznych dzięki nowo zatrudnionym specjalistom. Nowoczesny wygląd przychodni, obejmujący przestronne i jasne wnętrza, ergonomiczne gabinety oraz komfortowe poczekalnie, został zaprojektowany z myślą o wygodzie i bezpieczeństwie pacjentów. Dzięki unowocześnionej infrastrukturze i lepiej zorganizowanym procesom rejestracji oraz obsługi, znacząco skrócił się czas oczekiwania na wizytę. To dziś placówka, która łączy nowoczesny design z funkcjonalnością i wysokim standardem opieki. Naszym priorytetem jest nie tylko leczenie, ale także stworzenie przyjaznej przestrzeni, w której pacjent czuje się komfortowo od pierwszych chwil. A i tak ciągle było ciasno. Zmienił się również design, co nie jest bez znaczenia dla samopoczucia pacjenta. Gorące lata wymagają skutecznej, dobrej klimatyzacji. Stara było już niewydolna. Nie potrzeba dzisiaj licznej ilość osób do obsługi pacjentów. Lekarze w gabinetach wykonują znaczną cześć pracy w komputerach, kiedyś wyglądającej inaczej i przynależnej personelowi wspomagającemu, jak np. noszenie kart, czy wpisywanie usług do systemu rozliczeniowego z NFZ.



Centrum Medyczne Gajda-Med

Rozwój przychodni to również poszerzenie zakresu usług specjalistycznych – do zespołu dołączyli nowi lekarze specjaliści, którzy zapewnią mieszkańcom dostęp do szerszej diagnostyki i leczenia na miejscu. Dzięki temu pacjenci z Pułtuska i okolic mogą korzystać z bogatszej oferty poradni specjalistycznych bez konieczności wyjazdu do większych miast. Wszystkie te zmiany są możliwe dzięki zaangażowaniu całego zespołu Centrum Medycznego Gajda-Med, którego współpracownicy nieustannie dążą do podnoszenia jakości obsługi pacjentów i rozwoju oferowanych usług. Nowa odsłona przychodni Centrum Medycznego Gajda-Med to istotny krok w rozwoju lokalnej opieki zdrowotnej, zapewniający mieszkańcom regionu nie tylko wyższy standard medycyny, lecz także nową jakość obsługi i komfortu.

*** Jaki był koszt modernizacji? Skąd pozyskane zostały środki?**

- Inwestycja kosztowała około 500 tys. zł. Musieliśmy pokryć ją z własnych środków.

*** Dlaczego była potrzebna? W jaki sposób wpłynie na dalsze działanie placówki?**

- Przede wszystkim poprzednia „wersja" przychodni była dostosowana do obsługi papierowej. Ta teraz jest wersją elektroniczną i opartą o e-medycynę wspomaganą w coraz większym stopniu sztuczną inteligencją. Potrzebujemy zatem szybszego Internetu, szybszych komputerów i cyberbezpieczeństwa, a nie szuflad pełnych dokumentów papierowych od podłogi do sufitu.

*** Jak to wszystko się zaczęło? Proszę pokrótce przybliżyć historię tego miejsca.**

- Przychodnia została zarejestrowana 28 grudnia 1998 roku — jedną z ostatnich decyzji ówczesnego wojewody ciechanowskiego Henryka Kowalczyka. Od tego czasu powstało grubo ponad dziesięć filii w terenie, a sama przychodnia jest dziś jedną z największych w Polsce, obsługującą w Pułtusku wiele tysięcy pacjentów, nie licząc kilkudziesięciu tysięcy osób korzystających z usług w naszych filiach. Na przestrzeni lat placówka rozszerzała nie tylko zakres usług, ale też zajmowaną powierzchnię. Początkowo — w części A przy ul. Piotra Skargi — funkcjonowała wyłącznie poradnia kardiologiczna, mieszcząca się na 75 m^2 parteru oraz ok. 200 m^2 powierzchni administracyjno-gospodarczej w zaadaptowanych pomieszczeniach piwnicznych. Z czasem przychodnia powiększyła się o dwa sąsiednie lokale, następnie o część B (kolejnych kilka lokali o łącznej powierzchni ponad 200 m^2), a później o lokale po drugiej stronie ulicy – tzw. część C. Łącznie dziś przychodnia zajmuje około 600 m^2 powierzchni użytkowej zajmowanej przez gabinety medyczne, nie licząc pomieszczeń technicznych.

*** Przez te wszystkie lata centrum znacząco się rozwinęło. Co dziś oferuje pacjentom?**

- Zaczynaliśmy od prywatnej poradni kardiologicznej, a wkrótce potem uzyskaliśmy kontrakt z NFZ. Niedługo później powstała Podstawowa Opieka Zdrowotna (POZ) oraz liczne poradnie specjalistyczne (AOS). Wkrótce uruchomiliśmy pracownię rentgenowską, a od początku naszej działalności rozwijała się także stomatologia i ortodoncja, które do dziś stanowią istotny filar przychodni. Obecnie Centrum Medyczne Gajda-Med w Pułtusku prowadzi szeroki zakres poradni, zapewniając mieszkańcom regionu kompleksową opiekę bez konieczności wyjazdów do dużych ośrodków. Wśród nich znajdują się takie poradnie, jak: poradnia chirurgii ogólnej, chirurgii urazowo-ortopedycznej, onkologiczna, gastroenterologiczna, urologiczna, neurologiczna, laryngologiczna (dla dorosłych i dzieci), reumatologiczna, alergologiczna, ginekologiczno-położnicza, chorób metabolicznych, geriatryczna, medycyny sportowej, nefrologiczna, kardiologiczna oraz wiele innych. Szczególną rolę odgrywa również poradnia medycyny pracy, która ze względu na ogromną liczbę obsługiwanych pacjentów została przeniesiona do przychodni Szpitala Powiatowego Gajda-Med przy ul. 3 Maja. Tam funkcjonują też: stomatologia, poradnia neurologiczna oraz inne jednostki specjalistyczne.

*** W jaki sposób Szpital Powiatowy powiązany jest z Centrum Medycznym?**

- To dwie niezależne spółki z ograniczoną odpowiedzialnością. Centrum Medyczne Gajda-Med to olbrzymi, kilkudziesięciotysięczny POZ, potężna specjalistyka tzw. AOS. Szpital Powiatowy Gajda-Med to inna spółka z zasadniczą wartością wnoszoną przez leczenie szpitalne. Jeśli chodzi o szpital to jest to jeden z najpiękniejszych szpitali w Polsce. Centrum Medyczne i Szpital Powiatowy Gajda-Med ściśle współpracują ze sobą, tworząc wspólną sieć świadczeń i naturalne uzupełnienie usług.

*** O szpitalu zrobiło się ostatnio głośno za sprawą „porodówki", która zasłynęła wysokim odsetkiem odbieranych porodów ze znieczuleniem. Dlaczego to obecnie tak ważne?**

- Dwa niezależne powody. Pierwszy - to nasze „oczko w głowie" i chcemy mieć nie tylko najpiękniejsze pomieszczenia, bo te z pewnością są unikatowe w Polsce, ale tez mieć najwyższy standard prowadzonych porodów, a bez znieczulenia zewnątrzoponowego nie ma w ogóle o czym mówić. Drugi powód to taki, że chcemy utrzymać się na rynku przy pikującej w dół demografii. Te 400 porodów na rok, jako wartość odcięcia, ciągle się przewija w mediach i informacjach z NFZ-tu czy Ministerstwa Zdrowia. W tak małym powiecie jak pułtuski coraz trudniej jest sprostać tej granicy.

*** Jak udało się państwu podnieść ów odsetek z kilku do ok. 60% w zaledwie 3 lata?**

- Dzięki nowemu personelowi zarządzającemu na oddziale położniczo-ginekologicznym i dobrej współpracy z anestezjologami, którzy potrafią wykonać to znieczulenia, a potem lekarzom i pielęgniarkom potrafiącym taki poród przeprowadzić bezpiecznie.

*** Jak wielkim wyzwaniem jest utrzymanie oddziału położniczego w dobie tak trudnych warunków demograficznych?**

- Zasadniczym. Ani najlepsze warunki, ani żadne znieczulenia nie maja wpływu na dzietność Polek. Z tą jest tragicznie. Polska znika, jeśli chodzi o ilość Polaków w aspekcie demograficznym i na koniec roku 2050, szacuje się, że będzie nas około 33 mln (teraz jest 38). Oznacza to, ze połowa porodówek w Polsce zniknie. Nie będą potrzebne.

*** Co poczytuje pan sobie za największy sukces?**

- Utrzymanie stanu usług medycznych od 30 lat i stałe ich poszerzanie. Stworzenie jednej z największych grup medycznych w Polsce, a być może największej, której właścicielem i głównym zarządca jest jedna osoba.

*** Co zatem przyniesie najbliższa przyszłość? Jakie są najważniejsze plany, zamierzenia, wyzwania?**

- Najbliższe wyzwania to ciągłe poszukiwanie lekarzy do pracy (jak w całej Polsce), ale też wspomaganie się nowymi technologiami wykorzystującymi AI. Z pielęgniarkami jest ostatnio nieco lepiej, chociaż też bez nadmiernego entuzjazmu. Położne też w dość ostrym deficycie, szczególnie w terenie.

Rozmawiał RADOSŁAW KOWALSKI

FOT. AUTOR



..to nowoczesny wygląd

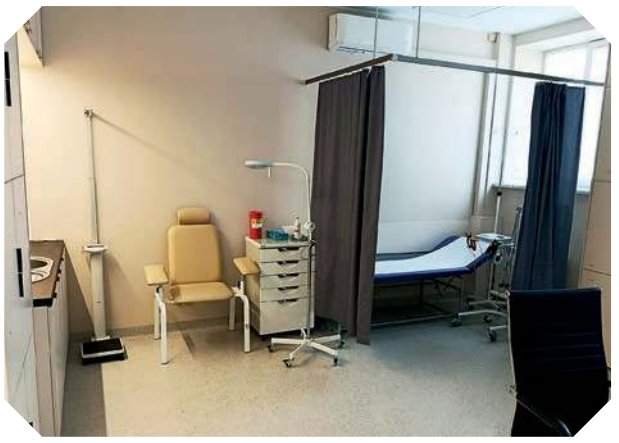



... gabinety przystosowane do potrzeb nowoczesnej medycyny





Oddział położniczy to najwyższy standard prowadzonych porodów

eprasa.pl 3c085bce7d

Podróż z paletą

9 października Powiatowe Centrum Kultury i Sztuki im. Marii Konopnickiej w Ciechanowie zaprezentowało prace, które powstały w ramach projektu „Z paletą przez powiat – malarski pejzaż ziemi ciechanowskiej".

Gościnnie wernisaż odbył się w Powiatowej Bibliotece Publicznej. Na ścianach zawisły prace kilkudziesięciu młodych ludzi - uczestników projektu, którzy pod okiem doświadczonych instruktorów: dr Anny Krzemińskiej – adiunkta w II Pracowni Rysunku i Malarstwa na Wydziale Architektury Wnętrz ASP w Warszawie oraz architekta wnętrz, absolwenta i pracownika dydaktycznego warszawskiej ASP Konrada Matuszewskiego, wspólnie tworzyli dla początkujących artystów twórczą przestrzeń do eksperymentowania.

Wernisaż, podczas którego zaprezentowano zaledwie część powstałych prac, był efektem wielotygodniowych działań podczas warsztatów i plenerowych wyjazdów. Na spotkanie w bibliotece przybyło wielu młodych artystów oraz ich rodzice, którzy z dumą podziwiali prace swoich dzieci. Muzycznie uświetniła spotkanie młoda wokalistka Małgorzata Pilzak.

Projekt został dofinansowany przez Ministerstwo Kultury i Dziedzictwa Narodowego.

KB



FOT. KB

Ciechanowianka z filmem o pamięci i przemijaniu

17 października br. w Ciechanowie w ramach cyklu „Ciechanowianie na dużym ekranie" odbędzie się pokaz najnowszego filmu dokumentalnego Anety Kopacz „Myśmy już byli". Po projekcji zaplanowano spotkanie z reżyserką.



Film, trwający 44 minuty, jest refleksją nad pamięcią, losem i przemijaniem, a jego narracja prowadzona jest przez bohaterów warszawskich Starych Powązek. Twórczyni łączy archiwalia z osobistymi historiami, tworząc opowieść o tym, jak kolejne pokolenia zostawiają ślad w zbiorowej pamięci.

Aneta Kopacz pochodzi z Ciechanowa. Jest psycholożką i dokumentalistką, autorką uznanych na całym świecie filmów, w tym „Joanna" – nominowanego do Oscara w 2015 roku w kategorii dokument krótkometrażowy. W swoim dorobku ma także m.in. „Moje 600 gramów szczęścia" i „Galeria".

Seans odbędzie się **17 października o godz. 18.30** w sali kina „Łydynia", tymczasowo mieszczącej się w Szkole TWP przy ul. Kraszewskiego 8A. Po projekcji widzowie będą mieli okazję porozmawiać z reżyserką.

Cykl „Ciechanowianie na dużym ekranie" to spotkania filmowe z twórcami związanymi z Ciechanowem lub mającymi lokalny kontekst, a także przybliżanie biografii i dorobku osób z regionu poprzez ich twórczość filmową.

Kolejne spotkanie odpędzie się 3 listopada a gościem będzie Radosław Ochnio z filmem „Kos", 6 listopada Joanna Kos Krauze i film „Ptaki śpiewają w Kigali", a 28 listopada Arkadiusz Gołębiewski.

żet

Rodzinna niedziela z muzyką świata w Opinogórze

Muzeum Romantyzmu w Opinogórze zaprasza w niedzielę, 19 października o godz. 15.00 na kolejne spotkanie z cyklu Rodzinna Niedziela. Tym razem tematem przewodnim będzie muzyka – jej najdawniejsze źródła i kulturowe korzenie.

Podczas koncertu **„Korzenie muzyki sięgają Afryki"** wystąpi trio „Wielbłądy" w składzie: **Gwidon Cybulski** – balafony, harmonijka ustna, didgeridoo, śpiew; **Noums Dembele** – kora, śpiew; **Sebastian Wiełądek** – instrumenty dęte i perkusyjne. Spotkanie poprowadzi **Malina Sarnowska**.

Artyści zabiorą publiczność w muzyczną podróż na odległe kontynenty. Uczestnicy poznają instrumenty tworzone z naturalnych materiałów – skóry, drewna, owoców czy pszczelego wosku – oraz nauczą się afrykańskiego powitania, które łączy śpiew i taniec.

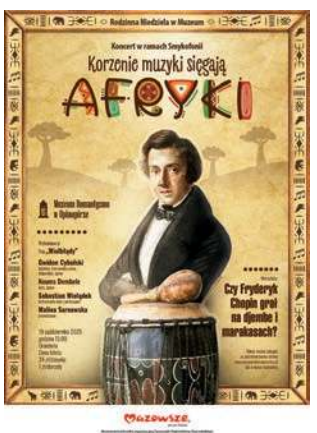

Po koncercie odbędą się **rodzinne warsztaty kreatywne** pt. „Czy Fryderyk Chopin grał na djembe i marakasach?".

Bilety można kupić online na stronie bilety.muzeumromantyzmu.pl.

Organizatorzy przypominają, że w ramach programu „Wsparcie osób z niepełnosprawnościami na Mazowszu", realizowanego z inicjatywy Samorządu Województwa Mazowieckiego, osoby z niepełnosprawnościami oraz ich opiekunowie mogą kupić bilety w cenie 1 zł. Szczegóły dostępne są na stronie muzeumromantyzmu.pl/wsparcie-osob-z-niepelnosprawnosciami-na-mazowszu.

Wydarzenie będzie rejestrowane foto i wideo w celach dokumentacyjnych i promocyjnych. Więcej informacji o zasadach przetwarzania danych – na stronie muzeumromantyzmu.pl/politykaprywatnosci

żet

Szansa na nowe życie

Życie pisze niekiedy scenariusze, które byłoby trudno wymyślić przy biurku. I tak, w Żurominie, mieście - gdzie bezrobocie jeszcze niedawno kładło się cieniem na codzienności, narodziła się inicjatywa, która odmieniła los wielu ludzi. Chcąc stworzyć dla osób z niepełnosprawnościami oraz długotrwale bezrobotnych realne możliwości zatrudnienia, władze gminy postanowiły powołać do życia Spółdzielnię Socjalną „Szansa".

Praca i wsparcie

Ówczesne władze miasta wiedziały, że samo wsparcie socjalne to za mało, potrzebna była jeszcze formalna struktura, która dałaby ludziom wykluczonym i zagrożonych wykluczeniem społecznym - zatrudnienie i solidne poczucie własnej wartości. Stąd narodził się pomysł stworzenia spółdzielni socjalnej, pod wiele znaczącą nazwą - „Szansa".

Od początku działalności spółdzielni zakładano, że będą w niej pracować ludzie, którym rynek pracy stawia największe bariery. W szeregach „Szansy" znalazły się więc osoby z niepełnosprawnościami oraz te, które po latach bezskutecznych poszukiwań pracy, praktycznie utraciły już wiarę w możliwość pozytywnej zmiany. Dziś po latach, ich codzienność wygląda zupełnie inaczej: pielęgnują miejską zieleń, doręczają listy, koszą trawę przy turbinach wiatrowych i wykonują prace porządkowe na zlecenia mieszkańców.

Zleceniodawcami spółdzielni są lokalne instytucje: Urząd Gminy i Miasta Żuromin (opieka nad miejską zielenią), Żuromińskie Zakłady Komunalne (doręczanie listów), czy firma Polenergia (koszenie terenów przy 55 turbinach wiatrowych). Część zleceń pochodzi również od osób prywatnych.

Efekty, które widać

Spółdzielnia systematycznie - z roku na rok - poszerza obszar swojej działalności. Kilka lat temu, rozpoczęła współpracę z samorządem Miasta i Gminy Lubowidz, na terenie których spółdzielnia świadczy także usługi pielęgnacji zieleni. To umożliwia mieszkańcom gminy Lubowidz wykluczonym społecznie, w tym osobom bezrobotnym oraz niepełnosprawnym - szeroko rozumianą - aktywizację zawodową.

Dzięki swojej renomie i dbaniu o zieloną infrastrukturę, spółdzielnia jest dobrze rozpoznawalna w mieście i gminie. Przez osiem lat działalności, przez „Szansę" przewinęło się wiele osób. Ich losy poukładały się w różny sposób. Jedni wyjechali za granicę, drudzy znaleźli pracę w innych miejscowościach. Dziś w „Szansie" pracuje pięć osób na umowę o pracę na czas nieokreślony, a szósta - zdobywa doświadczenie na stażu.

Ci, którzy do niej trafili podkreślają, że w pracy w spółdzielni nie chodzi tylko o regularną pensję... *„To prawdziwa szansa - na normalne życie, na integrację i poczucie, że człowiek coś znaczy"* - mówią. Każde zlecenie, każdy kolejny dzień pracy jest też dla nich potwierdzeniem, że są częścią wspólnoty. To doświadczenie, którego nie da się przeliczyć na złotówki.

Inspiracja dla innych

„Szansa" pozostaje jedyną spółdzielnią socjalną w Żurominie. Jej twórcy nie kryją, że marzą o tym, by w ich miejscowości lub w jej okolicach pojawiły się kolejne podmioty ekonomii społecznej. Wiedzą jednak, że na to potrzeba nie tylko funduszy, ale też odwagi i przekonania, że warto iść tą drogą. Choć nie mogą zapewnić pracy wszystkim, chcą inspirować i pokazywać, że lokalna współpraca może odmienić czyjeś życie. - *„Nie jesteśmy w stanie zapewnić pracy wszystkim potrzebującym, ale możemy inspirować innych do tworzenia nowych spółdzielni i form przedsiębiorczości społecznej"*- argumentują.

Historia „Szansy" to opowieść o sile wspólnoty, która rodzi się z prostego gestu - wyciągnięcia ręki do tych, którzy najczęściej pozostają niezauważeni. W Żurominie udowodniono, że nawet niewielkie miasto może skutecznie aktywizować lokalną społeczność. Do tego potrzeba jednego: dać ludziom szansę.

Działanie jest realizowane w ramach projektu pt.: „Dla Ciebie, dla mnie, dla nas - rozwój usług społecznych na Mazowszu" w ramach Programu Fundusze Europejskie dla Rozwoju Społecznego na lata 2021 - 2027, Priorytet IV Spójność społeczna i zdrowie, Działanie FERS.04.13 - Działania w celu zwiększenia równego i szybkiego dostępu do dobrej jakości trwałych i przystępnych cenowo usług.

Fundusze Europejskie dla Rozwoju Społecznego

Rzeczpospolita Polska

Dofinansowane przez Unię Europejską

eprasa.pl 3c085bce7d

Branżowe Centrum Umiejętności w Gołotczyźnie otwarte

Przy Zespole Szkół Centrum Kształcenia Rolniczego im. Aleksandra Świętochowskiego w Gołotczyźnie powstało Branżowe Centrum Umiejętności w dziedzinie architektury krajobrazu. W poniedziałek, 6 października odbyło się uroczyste otwarcie tej nowoczesnej placówki. Mieści się ona w klimatycznych wnętrzach odrestaurowanego zabytkowego budynku szkoły Bratne.

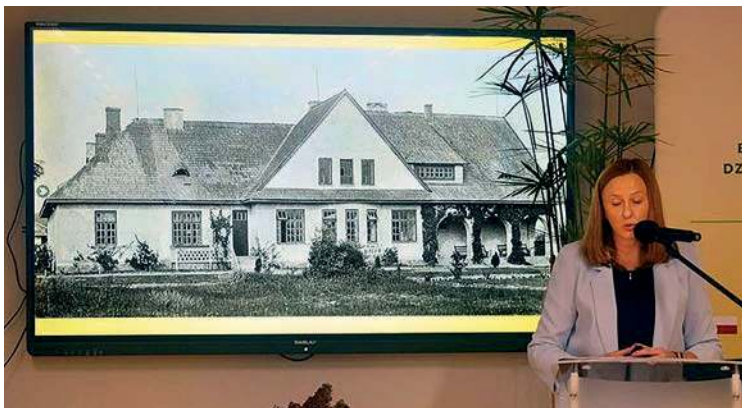

Archiwalne zdjęcie budynku szkoły Bratne



A tak wygląda odrestaurowany budynek, w którym mieści się Branżowe Centrum Umiejętności w dziedzinie architektury krajobrazu



Wręczono symboliczne podziękowania. Na zdjęciu z dyrektorem ZS CKR i koordynatorem BCU mazowiecka kurator oświaty Wioletta Krzyżanowska



W uroczystości wzięli udział dyrektorzy szkół rolniczych



Uroczystość otwarcia Branżowego Centrum Umiejętności w Gołotczyźnie



Poniedziałkowe spotkanie uświetnił ludowy występ uczennic z Gołotczyzny



Uczniowie będą mieli możliwość zdobywania nowych umiejętności

Nowa placówka w regionie

W poniedziałkowe przedpołudnie symbolicznie otwarto drzwi do miejsca, które odmienia przyszłość kształcenia zawodowego.

Symboliczną wstęgę przecięli: podsekretarz stanu w Ministerstwie Rolnictwa i Rozwoju Wsi Adam Nowak, członek zarządu Fundacji Rozwoju Systemu Edukacji w Warszawie Alina Prochasek, podsekretarz stanu w Ministerstwie Edukacji Narodowej Paulina Piechna – Więckiewicz, mazowiecka kurator oświaty Wioletta Krzyżanowska, prezes zarządu Stowarzyszenia Polskich Architektów Krajobrazu Irena Niedźwiecka – Filipiak, koordynator nowo powstałego Branżowego Centrum Umiejętności Dorota Kruk – Płoska oraz dyrektor ZS CKR w Gołotczyźnie Marek Rutkowski.

Gości powitał dyrektor **Marek Rutkowski**, a byli wśród nich, oprócz powyżej wymienionych, m.in. wicestarosta powiatu ciechanowskiego Robert Morawski, wójt gminy Ciechanów Stefan Pawłowski, wójt gminy Ojrzeń Artur Delura, dyrektor MODR w Warszawie Łukasz Lewandowski, przedstawiciele ciechanowskich instytucji, dyrektorzy zespołów szkół rolniczych.

- Branżowe Centrum Umiejętności w dziedzinie architektury krajobrazu to wielka szansa dla naszej, liczącej ponad 115 lat szkoły – mówił w swoim wystąpieniu dyrektor szkoły w Gołotczyźnie, Marek Rutkowski. – Nasi patroni i założyciele: Aleksander Świętochowski i Aleksandra Bąkowska, byliby z pewnością szczęśliwi i dumni, że zbudowana przez nich siedziba szkoły rolniczej staje się dziś centrum nowoczesnej edukacji w dziedzinie kształcenia zawodowego.

Dyrektor mówił również, iż dla szkoły jest to chwila historyczna - zabytkowy budynek przez kilkadziesiąt lat czekał na swoją szczególną okazję, na swoje szczęście, i się doczekał.

- Społeczność naszej szkoły: uczniowie, nauczyciele, pracownicy, wszyscy jesteśmy szczęśliwi i dumni, że dano nam szansę uczestniczenia w tym projekcie. Chciałbym podziękować wszystkim, którzy przyczynili się do powstania BCU w Gołotczyźnie, służąc wsparciem i pomocą - mówił dyrektor Marek Rutkowski.

Podsekretarz stanu w ministerstwie rolnictwa Adam Nowak mówił, że otwarcie BCU pokazuje, jak można połączyć tradycję z nowoczesnością, teorię z praktyką oraz wykorzystać możliwości, które szkole daje udział w sieci szkół ministerstwa rolnictwa i środki w ramach KPO. Dodawał, że założyciele szkoły byliby dziś z pewnością dumni, bo po wielu latach ich postulaty, w unowocześnionej formie, wcielane są w życie.

Po okolicznościowych wystąpieniach zaproszonych gości uroczystość uświetnił występ uczennic. Wręczono również symboliczne podziękowania, a inauguracyjny wykład: „Program Franciszka Krzywdy - Polkowskiego" wygłosił Przemysław Wolski. Poniedziałkowe spotkanie zakończył pokaz arborystyczny i spacer po zabytkowym parku.

Czym jest Branżowe Centrum Umiejętności?

BCU w dziedzinie architektury krajobrazu w Gołotczyźnie zostało powołane jako jednostka oświatowa przy szkole, zarządzeniem z czerwca 2025 roku i jest placówką edukacyjną, realizującą koncepcję centrum doskonałości zawodowej. Umożliwia więc podnoszenie kwalifikacji osobom zajmującym się architekturą krajobrazu, organizując szkolenia zawodowe - zarówno dla aktywnych zawodowo architektów krajobrazu, nauczycieli, osób rozpoczynających przygodę w tym zawodzie - uczniów i studentów. Udział w szkoleniach jest całkowicie bezpłatny, finansowany ze środków publicznych.

Pomysł utworzenia BCU został zgłoszony przez szkołę w Gołotczyźnie, a w realizację projektu zaangażowało się Stowarzyszenie Polskich Architektów Krajobrazu, jako oficjalny partner projektu. Dzięki współpracy złożono wniosek o dofinansowanie do Fundacji Rozwoju Systemu Edukacji. Uzyskał on ocenę pozytywną i w październiku 2023 roku podpisano umowę na dofinansowanie - na kwotę ponad 10, 7 mln zł netto z funduszu KPO. Dzięki tym środkom rozpoczęto modernizację zabytkowego budynku szkoły „Bratne", w którym znajduje się Branżowe Centrum Umiejętności.

Historyczny budynek poddano gruntownej rewitalizacji, zakupiono nowoczesne wyposażenie.

Inwestycję nadzorowało Ministerstwo Edukacji Narodowej a ostatecznym odbiorcą wsparcia było Ministerstwo Rolnictwa i Rozwoju Wsi, której szkoła podlega.

BCU Bratne w Gołotczyźnie działa w ramach struktury organizacyjnej Zespołu Szkół Centrum Kształcenia Rolniczego.

KO

eprasa.pl 3c085bce7d

POWIAT CIECHANOWSKI

Pożar w pobliżu Glinojecka

Rodzina straciła dorobek życia

Na milion złotych oszacowano straty po pożarze zabudowań gospodarczych w miejscowości Sadek, na terenie gminy Glinojeck. Ogień strawił nie tylko budynki, ale również maszyny i sprzęt rolniczy. W wyniku pożaru padły też zwierzęta.

FOT. ZRZUTKA.PL



Straty szacowane są nawet na milion złotych

Zgłoszenie o zdarzeniu wpłynęło do służb we wtorek, 7 października, około godziny 15.35. W chwili przybycia ratowników ogień był już mocno rozwinięty. Jak informuje ciechanowska straż pożarna, pożar obejmował kompleks budynków o łącznej powierzchni około 300 metrów kwadratowych – stodołę, budynek hodowlany oraz wiatę. Spłonęły budynki gospodarcze, zboża, pasze, sprzęt rolniczy — w tym dwa ciągniki rolnicze oraz kombajn ziemniaczany — a także kilka kóz, które były częścią rodzinnego stada.

Pozostałe zwierzęta udało się w porę wyprowadzić na zewnątrz. W chwili wybuchu pożaru na miejscu nie było właściciela gospodarstwa – służby o zdarzeniu powiadomili sąsiedzi.

Z ogniem walczyło dziewięć zastępów straży pożarnej. W działaniach uczestniczyli strażacy z Ciechanowa, Glinojecka, Szyjek, Malużyna, Młocka i Ojrzenia. Po ugaszeniu pożaru konieczne było rozebranie spalonych obiektów.

Akcja gaśnicza trwała blisko dziesięć godzin. Zakończyła się w środę, 8 października w nocy. Gospodarze szacują straty nawet na milion złotych. Przyczyny pożaru nie są jeszcze znane – ich ustaleniem zajmuje się policja.

Ruszyła zbiórka dla pogorzelców

Po tragedii ruszyła zbiórka pieniędzy dla pogorzelców z miejscowości Sadek. Ogień zniszczył znaczną część gospodarstwa należącego do pięcioosobowej rodziny Pawlaków.

Rodzina Anny i Zenona Pawlaków wraz z trójką dzieci, od 20 lat prowadzi gospodarstwo ekologiczne, w które wkładali całe serce. Jak czytamy w opisie zbiórki opublikowanej na stronie zrzutka.pl, gospodarze dbali o naturę, troszczyli się o zwierzęta i ciężko pracowali każdego dnia. Ich produkty – mleko, sery, jajka i warzywa – cieszyły się dużym zaufaniem mieszkańców okolicy i były symbolem uczciwej pracy oraz zdrowego stylu życia.

W pożarze Pawlakowie stracili niemal wszystko: budynki gospodarcze, sprzęt rolniczy, plony, słomę, siano, cztery kozy oraz całe źródło utrzymania.

Organizatorzy zbiórki apelują o wsparcie:

„Pomóżmy rodzinie Pawlaków stanąć na nogi. Każda wpłata, nawet najmniejsza, pomoże odbudować gospodarstwo, kupić podstawowy sprzęt, materiały i paszę dla zwierząt. Nie pozwólmy, by lata ciężkiej pracy poszły na marne. Razem możemy przywrócić nadzieję i pomóc im zacząć od nowa."

Każdy, kto chce pomóc rodzinie z Sadku, może to zrobić, wpłacając dowolną kwotę na stronie zrzutka.pl.

erem

Historia ciechanowskiego szpitala uhonorowana

FOT. RM



Pamiątkowa tablica poświęcona dr. Markowi Scharochowi

Ostatni czwartek 9 października były wyjątkowym wydarzeniem w ramach obchodów jubileuszu 40-lecia Specjalistycznego Szpitala Wojewódzkiego w Ciechanowie.

Dzięki inicjatywie Towarzystwa Miłośników Ziemi Ciechanowskiej odsłonięto trzy tablice pamiątkowe, które przypominają o historii ciechanowskiego szpitalnictwa i osobach z nim związanych.

Tablica poświęcona pierwszemu ciechanowskiemu szpitalowi, funkcjonującemu od 1915 roku, została umieszczona na budynku przy ul. Płońskiej 36. Kolejna – upamiętniająca dr. Karola Jana Szwanke – zawisła na dawnym budynku szpitalnym przy ul. Sienkiewicza, gdzie obecnie mieści się Centrum Medyczne Eskulap. Trzecia tablica dedykowana jest dr. Markowi Scharochowi, pierwszemu dyrektorowi szpitala przy ul. Powstańców Wielkopolskich 2.

Dzisiejsze spotkanie było nie tylko okazją do odsłonięcia tablic. Dyrekcja szpitala wspólnie z przedstawicielami TMZC przybliżyła historię placówki oraz sylwetki lekarzy, którzy zapisali się w jej dziejach. W sali konferencyjnej szpitala uroczyście zawieszono portrety dr. Aleksandra Soplińskiego oraz dr. Marka Scharocha – w obecności ich rodzin i pracowników.

Obchody 40-lecia ciechanowskiego szpitala mają wymiar zarówno historyczny, jak i przyszłościowy. Pierwsza część jubileuszu dotyczyła inwestycji w rozwój – podpisano wówczas umowę na rozbudowę Szpitalnego Oddziału Ratunkowego. Dzisiejsze uroczystości były natomiast momentem refleksji i pamięci o tych, którzy tworzyli tradycję lokalnej służby zdrowia.

erem

Jesienna zbiórka odpadów w Ciechanowie



Podczas tegorocznej jesiennej zbiórki odpadów na terenie Ciechanowa pracownicy Przedsiębiorstwa Usług Komunalnych odbiorą od mieszkańców nie tylko tzw. wielkogabaryty i zużyty sprzęt elektryczny oraz elektroniczny, ale również – po raz pierwszy – odpady tekstylne i odzież.

Zbiórka prowadzona będzie na terenie zabudowy jednorodzinnej od 20 do 27 października, zgodnie z harmonogramem PUK. Natomiast w zabudowie wielorodzinnej odbędzie się 25 i 26 listopada.

Jak informuje PUK, to pierwsza tego typu akcja w Ciechanowie, podczas której mieszkańcy będą mogli oddać odzież i tekstylia bez konieczności samodzielnego ich dostarczania do Punktu Selektywnej Zbiórki Odpadów Komunalnych. Do tej pory taki obowiązek spoczywał na mieszkańcach, teraz odpady te zostaną odebrane przez miejską spółkę w ramach tzw. zbiórek mobilnych.

erem

Szulmierz

Uczniowie i mieszkańcy świętowali otwarcie sali gimnastycznej

W piątek, 10 października, w Szulmierzu odbyło się uroczyste otwarcie nowej hali sportowej przy Szkole Podstawowej im. Stefana Żeromskiego. To wyjątkowe wydarzenie było wielkim świętem nie tylko dla uczniów i nauczycieli, ale dla całej lokalnej społeczności.

FOT. RM



Dyrektor szkoły Paweł Mazurkiewicz oraz wójt gminy Mariola Kołakowska

Uroczystość rozpoczęła się mszą świętą, w której uczestniczyli uczniowie, rodzice, przedstawiciele władz gminy Regimin oraz zaproszeni goście. Następnie wszyscy przenieśli się do nowoczesnego, przestronnego obiektu, który od tej chwili będzie służył szkole i mieszkańcom.

– To, co jeszcze kilka lat temu wydawało się marzeniem, dziś stało się rzeczywistością – mówiła podczas otwarcia wójt gminy Regimin Mariola Kołakowska. – Ta hala to inwestycja w zdrowie, rozwój i przyszłość naszej młodzieży.

Budowa obiektu kosztowała ponad 5,1 mln zł, z czego 3,5 mln zł gmina pozyskała ze środków zewnętrznych. Pozostałą część sfinansowano z budżetu samorządu. - Nowa hala zapewni uczniom doskonałe warunki do uprawiania sportu, organizacji zajęć wychowania fizycznego oraz zawodów międzyszkolnych. Będzie też miejscem wydarzeń kulturalnych i spotkań mieszkańców Szulmierza – mówił z kolei dyrektor szkoły w Szulmierzu Paweł Mazurkiewicz.

Podczas uroczystości szkolna społeczność otrzymała nowy sztandar, nawiązujący do patrona szkoły – Stefana Żeromskiego. Przypomniano, że pisarz w 1887 r. przebywał w miejscowym dworze, gdzie pracował jako guwerner. Odsłonięto również tablicę pamiątkową poświęconą Żeromskiemu, ufundowaną przez posła Rafała Romanowskiego, absolwenta szkoły. Towarzyszyła temu wystawa okolicznościowa, ukazująca życie i twórczość pisarza oraz jego związki z regionem.

Nie zabrakło podziękowań dla osób i instytucji, które wspierały gminę w realizacji tej inwestycji. W ramach symbolicznego gestu wręczono pamiątkowe statuetki wykonane z cegieł, nawiązujące do budowy nowego obiektu.

Otwarcie hali sportowej w Szulmierzu to wydarzenie, które z pewnością zapisze się w historii szkoły i całej gminy Regimin. Dla 118 uczniów tej placówki to nie tylko nowoczesna przestrzeń do zajęć sportowych, ale także miejsce integracji, pasji i wspólnego spędzania czasu.

erem

Więcej zdjęć na www.tygodnikciechanowski.pl

Mieszkańcy pomagają – udana zbiórka krwi dla chorych dzieci

Aż 70 krwiodawców zgłosiło się od ciechanowskiego oddziału PCK, aby oddać krew. Przypomnijmy, że zbiórka krwi przeznaczona była dla dzieci z chorobami nowotworowymi.

Zbiórka krwi odbyła się w środę 8 października na terenie Oddziału Rejonowego PCK w Ciechanowie. Rejestracją i pobieraniem krwi zajęły się pielęgniarki z RCKiK Oddziału Terenowego w Ciechanowie, inicjatorem zbiórki było Centrum Medyczne Eskulap. Zarejestrowanych do oddania krwi zostało ostatecznie 47 osób, a krew pobrano od 34. Łącznie oddano około 16 litrów krwi.

- Dziękujemy wszystkim, którzy włączyli się w dzisiejszą zbiórkę. Każdy gest, każda obecność i każde dobre słowo mają ogromne znaczenie - podkreślają pracownicy PCK w Ciechanowie.

erem

FOT. RM



eprasa.pl 3c085bce7d

POWIAT MŁAWSKI

Potrójny jubileusz ZPO nr 1

80 lat jak jeden dzień

„Jedynka" obchodziła potrójny jubileusz: 80-lecie istnienia szkoły, 40-lecie nadania jej imienia Hugona Kołłątaja oraz 20-lecie działalności zespołu placówek. W Zespole Placówek Oświatowych nr 1 w Mławie odbyła się uroczystość, która na długo pozostanie w pamięci społeczności szkolnej.



FOT. ZOFIA DUBIŃSKA UMM

Drugi zastępca burmistrza, Mariusz Szczechowicz, odpowiedzialny za oświatę w Mławie, dziękuje pracownikom ZPO nr 1

Świętowanie rozpoczęła msza święta w kościele pw. Świętej Trójcy, po której uczestnicy przenieśli się do siedziby szkoły. Tam odbyła się gala jubileuszowa, podczas której przypomniano bogatą historię, dorobek i osiągnięcia placówki. W obchodach wzięli udział przedstawiciele władz miasta i samorządów, radni, byli dyrektorzy oraz liczni goście. Uroczystości towarzyszyły poczty sztandarowe mławskich szkół, podkreślając rangę wydarzenia.

Przy tej okazji uhonorowano osoby szczególnie zasłużone dla rozwoju szkoły. Gratulacje nauczycielom i pracownikom złożył burmistrz Mławy Piotr Jankowski, który wręczył także symboliczny upominek – grawerkę z herbem szkoły – dyrektor ZPO nr 1, Janinie Lampkowskiej.

Nie zabrakło również części artystycznej. Uczniowie zaprezentowali występy taneczne i wokalne, a polonez w ich wykonaniu wśród zgromadzonych uczestników uroczystości wzbudził wielkie zainteresowanie. **W.D.**

Odsłonięcie tablicy pamiątkowej przedwojennego policjanta

Służył ojczyźnie do końca



FOT. KPP MŁAWA

Warta przy tablicy pamiątkowej

W auli Państwowej Akademii Nauk Stosowanych w Mławie, 8 października, uroczyście odsłonięto tablicę pamiątkową, poświęconą przodownikowi sierż. Bolesławowi Salamonikowi – funkcjonariuszowi Komendy Powiatowej Policji Państwowej w Mławie, zamordowanemu przez żołnierzy Armii Czerwonej. Uroczystość przebiegła zgodnie z policyjnym ceremoniałem.

Przed odsłonięciem tablicy, historię życia i tragicznej śmierci sierż. Salamonika oraz jego zamordowanej rodziny, przedstawił prof. dr hab. Leszek Zygner. W swoim wystąpieniu podkreślił on znaczenie pamięci o policjantach II Rzeczypospolitej, którzy wiernie służyli Ojczyźnie, płacąc za to najwyższą cenę, pamięć o funkcjonariuszach Policji Państwowej to nie tylko hołd dla ich odwagi, ale i zobowiązanie dla kolejnych pokoleń do służby w duchu honoru i odpowiedzialności

- Okazało się, że dla wielu przedwojennych policjantów, tych którzy w Polsce międzywojennej tworzyli zręby Policji Państwowej, tych którzy brali udział w rozbrajaniu Niemców w 1918 roku, walczyli w wojnie 1920 roku, którzy również w okresie niemieckiej okupacji uratowali niejedno ludzkie życie, nie ma już miejsca w nowej rzeczywistości. Jedną z takich osób był przedwojenny mławski policjant Bolesław Salamonik. Wzorowy funkcjonariusz, pełniący swoją służbę od 1 czerwca 1923 roku. Już przed wojną został odznaczony Medalem Dziesięciolecia Odzyskania Niepodległości, Krzyżem zasługi za Dzielność, Brązowym Krzyżem Zasługi oraz Brązowym Medalem za Długoletnią Służbę. Zginął w nieznanych okolicznościach 21 kwietnia 1945 roku - mówił podczas uroczystości prof. dr hab. Leszek Zygner.

Dodał też, że trzy dni wcześniej, czerwonoarmiści zamordowali mieszkającą w Trzciance żonę sierż. Salamonika oraz pięcioro jego krewnych z rodziny Szpejnów.

Tablicę pamiątkową odsłonił: insp. Paweł Herbuś Zastępca Komendanta Wojewódzkiego Policji z siedzibą w Radomiu, insp. Tomasz Łysiak Komendant Powiatowy Policji w Mławie, rektor Grzegorz Koc oraz Mirosław Koźlakiewicz, Przewodniczący Rady Uczelni. A ksiądz Jarosław Rożek, kapelan Komendy Wojewódzkiej Policji zs w Radomiu odmówił wspólną modlitwę oraz poświęcił tablicę pamiątkową.

Po tej ceremonii, delegacje złożyły wieńce pod tablicami poświęconymi kom. Apoloniuszowi Strzeleckiemu oraz sierż. Bolesławowi Salamonikowi.

- Uroczystość upamiętnienia funkcjonariusza poprzedziła inaugurację nowego roku akademickiego Państwowej Akademii Nauk Stosowanych im. Ignacego Mościckiego w Ciechanowie filia w Mławie. Aula, w której jedenaście lat temu uhonorowano kom. Apoloniusza Strzeleckiego, stała się miejscem pamięci kolejnego zasłużonego policjanta – przodownika sierż. Bolesława Salamonika, którego postawa i służba pozostają wzorem dla obecnych i przyszłych pokoleń funkcjonariuszy – informuje asp.szt. Anna Pawłowska, rzeczniczka mławskiej policji. **W.D.**

Szydłowo. Dziewięć długowiecznych par

Pół wieku razem

Dziewięć par małżeńskich obchodziło swoje Złote Gody w gminie Szydłowo. W ostatnią sobotę września, odbyła się z tej okazji uroczystość w miejscowym urzędzie i kościele.



FOT. UG SZYDŁOWO

Pary małżeńskie z półwiecznym stażem

Jubileusz 50-lecia Pożycia Małżeńskiego obchodzili:Genowefa i Aleksander Bartnikowscy, Krystyna i Mirosław Burchaccy, Elżbieta i Ryszard Jabłonowscy, Maria i Longin Kędzierscy, Elżbieta i Tadeusz Lenkiewicz, Janina i Zbigniew Miłoszewscy, Janina i Eugeniusz Prałat, Maria i Krzysztof Rudzińscy oraz Teresa i Stanisław Wątroba.

Uroczystość rozpoczęła się mszą świętą w kościele parafialnym w Szydłowie odprawioną przez księdza proboszcza Cezarego Maruszewskiego przy udziale proboszcza parafii Dębsk, księdza Janusza Wilkowskiego. Następnie w hali sportowej odbyła się część oficjalna. Po powitaniu Jubilatów i gości wystąpiły dzieci ze Szkoły Podstawowej im. 49 Pułku Piechoty w Szydłowie oraz uczennica tej szkoły – Martyna Bieglecka.

Medale za Długoletnie Pożycie Małżeńskie przyznane przez Prezydenta RP wręczyła wójt, Jolanta Karpińska. Jubilaci otrzymali również pamiątkowe dyplomy, kwiaty i upominki.

W uroczystości uczestniczyli również: Barbara Tańska – radna powiatu mławskiego, Sławomir Wolszczak – przewodniczący Rady Gminy, Jolanta Podlewska – kierownik USC w Szydłowie oraz pracownicy urzędu gminy. Uroczystość poprowadziła Marta Piliszek – zastępca kierownika miejscowego Urzędu Stanu Cywilnego. **W.D.**

Mława. Tragiczne zderzenie jednośladu z autem

Śmierć motorowerzysty

Mławska prokuratura oraz policja prowadzi dochodzenie w sprawie tragicznego wypadku, do którego doszło w ubiegłą sobotę wieczorem, na drodze wojewódzkiej 587(stara „siódemka") w Mławie, w rejonie skrzyżowania z drogą, prowadzącą do miejscowości Windyki. W wypadku zginął 47-letni motorowerzysta.

Jak wynika z ustaleń policjantów, pracujących na miejscu zdarzenia, kierująca audi, 29-letnia mieszkanka pow. mławskiego, jadąc drogą od strony Windyk i skręcając w lewo, w drogę wojewódzką 587, nie ustąpiła pierwszeństwa motorowerzyście.

Kierujący motorowerem, 47-letni mieszkaniec pow. mławskiego, jechał DW 587 w kierunku Uniszek Zawadzkich i uderzył w lewy bok samochodu, który wyjechał z drogi podporządkowanej. Motorowerzysta zginął na miejscu wypadku. Interweniujący policjanci zatrzymali kierującej audi prawo jazdy. Kobieta była trzeźwa.

Rejon drogi wojewódzkiej i powiatowej, gdzie doszło do tragicznego wypadku, zostanie poddany szczegółowej lustracji z udziałem zarządców dróg. Trwają dalsze, szczegółowe ustalenia przebiegu i przyczyn wypadku, czynności prowadzi mławska policja pod nadzorem prokuratury. **W.D.**



FOT. KPP MŁAWA

Kierujący motorowerem uderzył w lewy bok auta

Dzierzgowo. Czujny świadek i pijany kierowca

Daleko nie pojechał

Do niebezpiecznej sytuacji doszło w poprzednią niedzielę, przed południem na terenie Dzierzgowa. Przypadkowy kierowca zauważył jadącego bmw mężczyznę, który wyraźnie nie panował nad pojazdem.

Auto poruszało się niepewnie, a jego tor jazdy wskazywał, że kierujący może być pod wpływem alkoholu. Świadek powiadomił policję i pojechał za dziwnie jadącym autem. Gdy kierowca zatrzymał się, świadek podbiegł do samochodu i odebrał kierującemu kluczyki, uniemożliwiając mu dalszą jazdę. Po chwili na miejsce przybył patrol z posterunku policji w Szydłowie oraz patrol ruchu drogowego.

Zatrzymanym okazał się 33-letni mieszkaniec powiatu mławskiego. Badanie stanu trzeźwości wykazało ponad 2,9 promila alkoholu. Mężczyzna przewoził pasażera. Został zatrzymany i osadzony w policyjnym areszcie. Gdy już wytrzeźwiał, usłyszał zarzut kierowania pojazdem w stanie nietrzeźwości. Grozi mu wysoka grzywna, zakaz prowadzenia pojazdów oraz kara do 3 lat pozbawienia wolności.

Dzięki zdecydowanej i odpowiedzialnej reakcji świadka, który nie pozostał obojętny wobec zagrożenia, udało się zapobiec potencjalnej tragedii na drodze. Postawa mężczyzny jest doskonałym przykładem odwagi i troski o bezpieczeństwo innych uczestników ruchu. Policjanci apelują, by każdy, kto widzi nietrzeźwego za kierownicą, reagował – wystarczy zadzwonić pod numer 112 i przekazać informację. **W.D.**

Strzegowo. Miał dwa sądowe zakazy, ale kierował

Jazda na „podwójnym gazie"

W niedzielę wieczorem, policjanci z posterunku w Strzegowie zatrzymali kierowcę, który popełnił serię przestępstw oraz wykroczenie. Patrol zauważył na terenie jednej z miejscowości kierującego bmw, znanego funkcjonariuszom z wcześniejszych interwencji.

Po sprawdzeniu okazało się, że 27-letni mieszkaniec powiatu mławskiego jest osobą poszukiwaną przez sąd w celu odbycia kary pozbawienia wolności.

Kierujący został natychmiast zatrzymany. Policjanci ustalili, że mężczyzna prowadził samochód, mimo dwóch obowiązujących, sądowych zakazów kierowania wszelkimi pojazdami mechanicznymi. Ponadto był po użyciu alkoholu (0,4 promila). W trakcie kontroli funkcjonariusze znaleźli w jego pojeździe porcję handlową środków odurzających.

Przed osadzeniem w policyjnym areszcie, od zatrzymanego pobrana została krew do badań na obecność środków odurzających w organizmie. Następnego dnia usłyszał zarzuty niestosowania się do sądowych zakazów oraz posiadania środków odurzających. Odpowie także przed sądem za kierowanie pojazdem w stanie po użyciu alkoholu. Jako osoba poszukiwana, trafi do zakładu karnego w celu odbycia kary. Postępowanie prowadzi posterunek policji w Strzegowie. **W.D.**

eprasa.pl 3c085bce7d

POWIAT PŁOŃSKI

9. Festiwal Kultury Żydowskiej w Płońsku

Dialog zamiast podziałów



Wkrótce w Płońsku odbędzie się kolejna edycja Festiwalu Kultury Żydowskiej. Organizatorzy wydarzenia wydali w tej sprawie oświadczenie.

Jak już informowaliśmy, część radnych miasta Płońska postulowała, by w świetle krwawych wydarzeń w Strefie Gazy, w tym roku zrezygnować z organizacji Festiwalu Kultury Żydowskiej i Marszu Milczenia. Zauważali, że Płońsk jako członek Stowarzyszenia Miast Orędowników Pokoju i miasto, w którym urodził się Dawid Ben Gurion, ma moralne prawo i obowiązek, by zabierać w tej sprawie głos.

Więcej na temat dyskusji radnych przeczytacie na naszym portgalu tygodnikciechanowski.pl.

9. Festiwal Kultury Żydowskiej odbędzie się w Płońsku w dniach 18-21 października, a organizatorzy wydarzenia wydali oświadczenie o następującej treści:

„Jesteśmy głęboko zaniepokojeni i zasmuceni dramatyczną sytuacją w Strefie Gazy i losem Palestyńczyków. Wyrażamy nasz sprzeciw przeciwko działaniom wojennym, w których giną cywile – w tym kobiety i dzieci.

Zgodnie z komunikatem Ministerstwa Spraw Zagranicznych RP z 30 września 2025 r. popieramy plan pokojowy, który zakłada „natychmiastowe wstrzymanie działań zbrojnych, uwolnienie zakładników oraz umożliwienie niezakłóconego dostępu pomocy humanitarnej do Strefy Gazy”, a także „otwiera drogę do odbudowy gospodarczej oraz do rozwiązania dwupaństwowego, obejmującego integrację Strefy Gazy i Zachodniego Brzegu w ramach przyszłego państwa palestyńskiego”.

Oświadczamy, że Festiwal Kultury Żydowskiej w Mieście Ben Guriona nie jest finansowany przez organizacje ani instytucje związane z rządem izraelskim.

Celem festiwalu jest przywracanie pamięci o płońszczanach pochodzenia żydowskiego, którzy przez setki lat współtworzyli historię i kulturę naszego miasta.

Celem organizowanego od 18 lat Marszu Milczenia jest upamiętnienie 12 tysięcy ofiar Holokaustu – mieszkańców Płońska i okolic wyznania mojżeszowego, którzy w 1942 r. zostali wywiezieni z płońskiego getta do obozu koncentracyjnego w Auschwitz-Birkenau.

Przez 8 edycji Festiwalu Kultury Żydowskiej nadrzędną wartością była tolerancja. Dokładaliśmy starań, aby łączyć ludzi, edukować oraz prowadzić dialog międzykulturowy, wierząc, że wzajemne poznanie sprzyja porozumieniu.

Ze względu na sytuację międzynarodową i toczące się konflikty tegoroczny program festiwalu poświęcony jest w szczególności historii społeczności żydowskiej w Polsce, wielowiekowemu współistnieniu tradycji i kultury polsko-żydowskiej, a przede wszystkim – pamięci o ofiarach zbrodni hitlerowskich. Ma też wymiar edukacyjny. Wierzymy bowiem, że wiedza, prawda, poznanie i zrozumienie stanowią fundament, bez którego osiągnięcie trwałego pokoju na świecie nie jest możliwe”.

Dodajmy, że organizatorami festiwalu są: miasto Płońsk, Miejskie Centrum Kultury w Płońsku, a partnerami: Fundacja Kamera Dawida, WarsawJewish Film Festival, Fundacja Nobiscum, Muzeum Historii Żydów Polskich POLIN, Biblioteka Publiczna m.st. Warszawy.

A co w programie?

Festiwal rozpocznie się **w sobotę, 18 października** – o godz. 11 odbędzie się otwarty wykład dla słuchaczy Płońskiego Uniwersytetu Trzeciego Wieku: „Jcek – chłopiec z warszawskiego getta” (dr Jacek Rewerski oraz Christoph Mahieu). O godz. 12 odbędzie się otwarcie wystawy pod tym samym tytułem.

Inauguracja 9. Festiwalu Kultury Żydowskiej w mieście Ben Guriona nastąpi o godz. 18 w sali widowiskowo – kinowej płońskiego MCK, poprzedzając koncert „Ostatnia Niedziela – najpiękniejsze tanga i piosenki przedwojenne” - Ola Buga Band.

W niedzielę, 19 października, o godz. 15, w Domu Pamięci przy ul. Warszawskiej 2 odbędzie się premiera „Albumu pamięci płońskich Żydów” autorstwa Gabriela Nowak-Dąbrowskiego, wydanego przez Fundację Nobiscum. Na godz. 17 w MCK zaplanowano pokaz filmu „Potop Postscriptum” w reż. Łukasza Czajki.

W poniedziałek, 20 października o godz. 12 - z ul. 15 Sierpnia wyruszy 18. Marsz Milczenia – upamiętniający likwidację płońskiego getta, a o godz. 15 w Domu Pamięci, ul. Warszawska 2 odbędzie się wykład: „David Ben-Gurion: Wizja i praktyczne działania” – wygłosi go Adi Zohar z Instytutu Dziedzictwa Ben Guriona.

O godz. 18 w sali widowiskowo-kinowej MCK rozpocznie się koncert „Desert Fusion” zespołu Balagan.

Wtorek, 21 października to ostatni dzień festiwalu – na godz. 10.30 i 13.00 w Domu Pamięci zaplanowano warsztaty „Nie bądź obojętny” oraz „Muzeum w pudełku. Miasteczko Malki” - dla grup szkolnych, prowadzone przez edukatorów z Muzeum Historii Żydów Polskich POLIN. O godz. 18 w MCK odbędzie się spektakl „Dziś Janina Andzia ma wychodne a jutro…?”

Ponadto w ramach festiwalu: wystawa czasowa „Żydowskie zakłady fotograficzne w Płońsku”, uroczyste powitanie Szabatu Kabalat Szabat, wystawa planszowa „Płońsk we wspomnieniach Icchaka Grünbauma”, warsztaty architektoniczno-plastyczne „Płońsk sprzed 100 lat” dla grup przedszkolnych i szkolnych, warsztaty historyczno-plastyczne związane ze świętem Sukkot dla grup przedszkolnych i szkolnych. **KO**

Pijana matka z rocznym dzieckiem szła chodnikiem

Policjanci interweniowali na ulicy Młodzieżowej w Płońsku - po zgłoszeniu, że idąca chodnikiem z małym dzieckiem kobieta jest pod wpływem alkoholu. Świadek zdarzenia widział, jak matka potknęła się i upadła, raniąc się w głowę.

W sobotę, 4 października, około godziny 20, dyżurny płońskiej komendy otrzymał zgłoszenie o kobiecie, która miała sprawować opiekę nad rocznym dzieckiem, będąc pod wpływem alkoholu. Na miejsce - przy ulicy Młodzieżowej, skierowano patrol.

- Policjanci ustalili, że zgłaszający widział kobietę idącą chodnikiem, która prowadziła za rękę małą dziewczynkę. W pewnym momencie matka potknęła się, upadła i zraniła się w głowę, uderzając o podłoże. Na miejscu interweniowała załoga karetki pogotowia, która udzieliła kobiecie pomocy medycznej. Jak się okazało, była to 41-letnia mieszkanka Płońska. Od kobiety wyczuwalna była silna woń alkoholu, a badanie alkomatem wykazało prawie dwa promile w jej organizmie. Przed przyjazdem służb, dzieckiem zaopiekowała się przypadkowa kobieta, która była świadkiem zdarzenia – informuje rzeczniczka płońskiej policji, nadkom. Kinga Drężek–Zmysłowska.

Policjanci skontaktowali się telefonicznie z ojcem dziewczynki, który przyjechał na miejsce i przejął opiekę nad dzieckiem. Funkcjonariusze sporządzili dokumentację, która trafi do Sądu Rodzinnego i Nieletnich.

- Opieka nad dzieckiem wymaga trzeźwości, uwagi i odpowiedzialności. Każdy, kto jest świadkiem sytuacji mogących zagrażać bezpieczeństwu dziecka, powinien reagować — tak jak w tym przypadku zrobiła to osoba, która nie pozostała obojętna – dodaje rzecznik.

KO

Za kierownicą pijana 26-latka

Płońscy policjanci zatrzymali pijaną 26-latkę, która kierowała bmw. Razem z nią do aresztu trafił również pasażer. Był równie pijany, i w dodatku agresywny.

Kilka dni temu policjanci z Płońska, patrolujący nocą ulicę Grunwaldzką w Płońsku, zwrócili uwagę na osobowe bmw, którego kierująca miała wyraźny problem z panowaniem nad pojazdem. Auto zjeżdżało na przeciwległy pas ruchu, po czym gwałtownie wracało na swój, niemal uderzając w krawężnik. Funkcjonariusze zatrzymali auto na ulicy Wolności.

- Za kierownicą siedziała 26-letnia mieszkanka Płońska. Od kobiety czuć było alkohol, miała problem z utrzymaniem równowagi i bełkotliwą mowę. Badanie trzeźwości wykazało prawie 2,5 promila w jej organizmie. Pasażerem auta był 27-letni mieszkaniec gminy Naruszewo, który również był nietrzeźwy – miał ponad 2,3 promila alkoholu w organizmie. Podczas interwencji mężczyzna zachowywał się agresywnie, używał wulgaryzmów i nie wykonywał poleceń policjantów, utrudniając im prowadzenie czynności. Zarówno kierująca bmw, jak i pasażer trafili do policyjnego aresztu, a samochód został odholowany na strzeżony parking na koszt właściciela – 27-latka – informuje rzeczniczka płońskiej KPP, nadkom. Kinga Drężek–Zmysłowska.

Po wytrzeźwieniu płońszczanka usłyszała zarzut kierowania pojazdem w stanie nietrzeźwości. Grozi jej do 3 lat więzienia, kilkuletni zakaz prowadzenia pojazdów mechanicznych oraz wysoka kara finansowa - świadczenie na rzecz Funduszu Pomocy Pokrzywdzonym oraz Pomocy Postpenitencjarnej. 27-latek natomiast został ukarany mandatem za swoje zachowanie wobec funkcjonariuszy.

KO

Od lajków po grube tysiące złotych

To miał być prosty sposób na dodatkowe pieniądze – wystarczyło polubić kilka filmików i postów, a także założyć konto na wskazanej stronie. 29-letnia mieszkanka powiatu płońskiego uwierzyła w obietnice i krok po kroku traciła kolejne tysiące złotych.

Schemat działania był pozornie niewinny. Po obejrzeniu filmiku zachęcającego do „zarabiania na lajkach”, z kobietą skontaktował się mężczyzna podający się za pracownika agencji rekrutacyjnej.

- Początkowo wystarczyło polubić nagranie, wysłać zrzut ekranu i na konto wpływały drobne kwoty. To wzbudzało zaufanie – informuje rzeczniczka płońskiej policji, nadkom. Kinga Drężek – Zmysłowska.

Potem pojawiły się kolejne „zadania”. Aby móc zarabiać więcej, kobieta musiała założyć konto na stronie powiązanej z kryptowalutami i wpłacać tam pieniądze. Najpierw były to drobne kwoty – 40 czy 70 złotych, ale szybko wzrosły do tysięcy. Oszuści żądali kolejnych wpłat, tłumacząc je „karami” za błędnie wykonane zadania.

- Gdy straty rosły, do sprawy włączyła się kolejna osoba, która obiecywała pomoc w odzyskaniu środków. Zażądała podania danych karty i haseł, a następnie poinformowała, że aby odblokować dostęp do pieniędzy, trzeba wpłacać kolejne sumy. Ostatecznie konto bankowe 29-latki zostało zablokowane przez bank, który zauważył podejrzane transakcje. Niestety kobieta zdążyła stracić prawie 55 tysięcy złotych – dodaje rzecznik.

Policja po raz kolejny przestrzega, byśmy nie wierzyli w „pewne i gwarantowane” sposoby na szybki zarobek w Internecie. Nie przekazujmy nikomu danych karty, loginów ani haseł.

Każda oferta wymagająca wpłat czy zaliczek powinna wzbudzić naszą czujność. Pamiętajmy – oszuści żerują na łatwowierności i chęci łatwego zysku. Zachowajmy ostrożność i nie dajmy się nabrać! **KO**

Motocyklistę zabrał śmigłowiec

W sobotę, 4 październik policjanci zostali wezwani na ul. Jerzego Grobickiego w Płońsku, gdzie doszło do zdarzenia z udziałem motocyklisty.



Motocyklistę przetransportowano do szpitala śmigłowcem LPR

34-letni mieszkaniec Płońska, kierując motocyklem marki yamaha, na łuku drogi stracił panowanie nad pojazdem, zjechał na lewą stronę jezdni i uderzył w krawężnik oraz barierki.

- Z obrażeniami ciała został przetransportowany do szpitala śmigłowcem Lotniczego Pogotowia Ratunkowego. Po sprawdzeniu danych w policyjnych systemach okazało się, że mężczyzna ma aktywny zakaz prowadzenia wszelkich pojazdów mechanicznych, wydany przez Sąd Rejonowy w Płońsku – informuje rzeczniczka płońskiej policji, nadkom. Kinga Drężek–Zmysłowska.

KO

Mijały się dwie ciężarówki

Na drodze powiatowej w pobliżu Poczernina w gm. Płońsk doszło do zdarzenia z udziałem pojazdu typu gruszka, przeznaczonym do transportu mieszanki betonowej.



Wskutek wypadku obrażeń doznał jeden z kierujących

- Z ustaleń policjantów wynika, że kierujący mercedesem, 58-letni mieszkaniec powiatu płońskiego, jechał od strony Cempkowa. Z przeciwnego kierunku nadjeżdżał inny pojazd ciężarowy z wysięgnikiem. Obaj kierowcy zjechali na pobocze, by się wyminąć. Niestety, kierujący „gruszką”, zjechał zbyt daleko i pojazd przewrócił się do przydrożnego rowu. Mężczyzna doznał obrażeń ciała i został przewieziony do szpitala - informuje rzecznik prasowy KPP w Płońsku, nadkom. Kinga Drężek–Zmysłowska.

KO

Zapowiada się ciekawe wydarzenie

Grała u Konwickiego, Kieślowskiego, Trelińskiego. Grała różne role – matek, żon, kochanek, intelektualistek, kobiet demonicznych, szefowych gangu. Już wkrótce możecie ją poznać osobiście.

Miejsko – Gminna Biblioteka Publiczna w Sochocinie zaprasza na spotkanie z aktorką Marią Pakulnis, które odbędzie się 24 października (godz. 18).

Maria Pakulnis to jedna z najwybitniejszych polskich aktorek – jej role to galeria kobiecych postaci - od kobiety demonicznej po intelektualistki, matki, żony i kochanki, najczęściej jednak to role atrakcyjnych i silnych kobiet.

Absolwentka warszawskiej PWST, wielokrotnie nagradzana za artystyczne dokonania, już na początku kariery współpracowała z najważniejszymi polskimi reżyserami m.in. z Tadeuszem Konwickim, Krzysztofem Kieślowskim i Januszem Zaorskim.

Ma na swoim koncie niezapomniane role w filmach: „Obywatel Piszczyk”, „Konsul”, „Pożegnanie jesieni”czy „Pajęczarki”. Grała w wielu serialach i spektaklach teatralnych.

KO

eprasa.pl 3c085bce7d

POWIAT PUŁTUSKI

Platformy widokowe, pomosty przyjazne kajakarzom, bezpieczne miejsca dla wędkarzy

Tak wygląda przyszłość pułtuskich kanałów

**Jesienią przyszłego roku zobaczymy jak bardzo zmieni się otoczenie pułtuskich kanałków, które są wizytówką tego miasta. Takie są prognozy.
W minionym tygodniu mieszkańcy zdecydowali jakie zmiany mają zostać naniesione na projekty oraz które elementy małej architektury wybierają do realizacji.**



Wizualizacja


Wykonawca inwestycji podczas konsultacji przedstawił dwa warianty a mieszkańcy zdecydowali

Po spotkaniu z wykonawcą inwestycji polegającej na modernizacji kanałów B i C wraz z infrastrukturą poznaliśmy przybliżone terminy realizacji poszczególnych etapów i wizualizacje. Co z kolei kanałem A, na który w połowie września Gmina Pułtusk podpisała dofinansowanie z NFOŚiGW na prawie 20 mln zł? To też wyjaśniono.

Inwestycja „modernizacji kanałów A, B i C wraz z infrastrukturą"ma na celu zwiększenie retencji i bioróżnorodności, poprawę jakości wód oraz adaptację miasta do zmian klimatu. Aktualnie działania skupiają się na kanałach B i C. Całkowity koszt inwestycji w tym zakresie to prawie 12 mln zł, z czego ponad 10 mln zł to pozyskane przez Samorząd Gminy Pułtusk dofinansowanie w ramach programu Fundusze Europejskie dla Mazowsza 2021-2027, Priorytet II – Zielony rozwój Mazowsza, Działanie 2.4 – Dostosowanie do zmian klimatu.

25 września odbyło się spotkanie mające na celu konsultacje projektu modernizacji kanałów B i C z udziałem przedstawicieli władz samorządów: powiatowego i gminnego oraz przedstawicieli firmy Firma INMEL z Poznania – która realizuje inwestycję dotyczącą obu kanałów na zasadzie zaprojektuj i wybuduj.

- Jesteśmy bardzo zadowoleni jako organizatorzy tego spotkania z dużej obecności mieszkańców, z żywej dyskusji i merytorycznych wyborów. Udało nam się wybrać elementy małej architektury, rozwiązania dotyczące pomostów, schodów, oświetlenia, ławek. To duży sygnał dla nas i dla wykonawców jak dalej projektować aby docelowo projekt spotkał się z akceptacją i zadowoleniem mieszkańców – mówił Adam Mróz, kierownik wydziału Inwestycji Urzędu Miejskiego w Pułtusku tuż po konsultacjach w sprawie koncepcji projektowych.

Przedstawiciel firmy INMEL omówił i przedstawił dwie wizualizacje, które dały obraz, jak w przyszłości odmieni się teren wzdłuż kanałków okalających staromiejską część Pułtuska. Po rzeczowej dyskusji przystąpiono do konkretnych wyborów poszczególnych elementów małej architektury i innych elementów, które będą zawarte w projekcie.

Mieszkańcy zasugerowali m.in. aby przy okazji inwestycji znaleźć miejsce na slip ogólnodostępny i zaprojektować wzdłuż nabrzeży więcej elementów przeznaczonych do mocowania łódek czy kajaków. Zasugerowali umieszczenie wydłużonej platformy edukacyjno-widokowej na kanale B, za Szkołą Podstawową nr 1, bliżej rozwidlenia z kanałem A w celu uzyskania lepszej panoramy. Wybrali również z 2 wariantów m.in.: pomosty pływające płytkie, ławki skarpowe z wykończeniem z kompozytu, tablice informacyjne w formie pulpitów.

Po konsultacjach zmiany zostaną naniesione na projekt. Firma kolejno musi przejść przez długi proces uzyskiwania zezwoleń. Kierownik Wydziału Inwestycji Adam Mróz wyraził nadzieję, jeszcze w tym roku uda się usunąć zakrzaczenia i przygotować dokumentację.

- Właściwe prace odmuleniowe to niestety dopiero przyszły rok, gdyż na to wszystko trzeba uzyskać zezwolenia. Najpierw będzie prowadzone odmulanie kanału C. Rozpoczęto już prace


Żywa rozmowa z mieszkańcami

z usuwaniem zazielenień w tym rejonie i niebawem będą usuwane zakrzaczenia. Kolejno będzie odmulany kanał B. Odmulanie będzie odbywało się z nurtem rzeki od kanału w kierunku ujścia do rzeki – poinformował kierownik A. Mróz.

Jak dzielimy te dwa zadania?

W roku bieżącym planuje się dopiąć prace projektowe. W przyszłym roku firma przystąpi do odmulania i pogłębiania na kanale B i C. Po wykonaniu tych działań przystąpią do modernizacji nabrzeży i prac w kierunku realizacji projektu czyli budowy pomostów, schodów, platform edukacyjno-widokowych, montowania oświetlenia itp.

Kiedy zakończenie prac?

Termin wskazywany to do końca 2026 r., jednak podczas spotkania mówiono o nieznacznie wcześniejszym terminie – wskazano na jesień 2026 r. Trzeba jednak liczyć się z prowadzeniem prac na kanałkach w okresie letnim. W przyszłym sezonie wypoczynku letniego mogą więc występować ograniczenia dotyczące pływania łódkami, rowerkami wodnymi czy kajakami po kanałach. Mieszkańcy, którzy na stałe trzymają łódki na kanałkach zostaną poinformowani, kiedy należy je usunąć.

Co z kanałem A?

Jeszcze w tym roku gmina planuje wyłonić wykonawcę na prace związane z kanałem A i jest szansa, że również w przyszłym roku ruszą prace również w tym rejonie. Na tę część inwestycji Gmina Pułtusk otrzymała dofinansowanie w wysokości prawie 20 mln zł z NFOŚiGW w ramach Programu Fundusze Europejskie na Infrastrukturę. Całkowita wartość inwestycji na kanale A to prawie 26 mln zł.

Wszystko wskazuje na to, że rok 2026 to czas intensywnych prace na kanałach, które są wizytówką Pułtuska. Zakończenie wszystkich etapów tej inwestycji, patrząc już na same wizualizacje, ma szansę zwiększyć atrakcyjność Pułtuska jako miasta turystycznego z unikalnymi walorami przyrodniczymi.

BERNADETA HAMOWSKA

Kulturalne spotkania w Pułtuskiej Bibliotece Publicznej

Noc Bibliotek 2025

Pułtuska Biblioteka Publiczna im. Joachima Lelewela zaprasza na wyjątkowe wydarzenia kulturalne, które odbędą się w połowie października w ramach ogólnopolskiej akcji „Noc bibliotek", która przypada na 17 października. Program spotkań przygotowano z myślą o czytelnikach w każdym wieku. 11. ogólnopolska Noc Bibliotek organizowana jest pod hasłem „Do dzieła!".

W środę, 16 października o godzinie 17.00, odbędzie się spotkanie autorskie z Edwardem Leszczyńskim, pisarzem i badaczem historii, autorem m.in. książek „Sonderbehandlung" oraz „Dzieci z Litzmannstadt" i „Z jakiej paki".

Dzień później, 17 października o godzinie 17.30, najmłodsi miłośnicy teatru będą mogli obejrzeć spektakl „Galaktyczny przyjaciel" w wykonaniu aktorów Teatru Magiczna Scena.

Wstęp na te wydarzenia jest bezpłatny.

Dodatkowo biblioteka przygotowała akcję „Uwolnij książkę!" oraz wydłużone godziny pracy wypożyczalni – tego dnia czynne będą do 19.30. Organizatorzy zachęcają wszystkich mieszkańców Pułtuska i okolic do udziału w wydarzeniach, które łączą pasję do literatury, teatru i wspólnego spędzania czasu w gronie miłośników kultury.

bh

Mieszkanki powiatu pułtuskiego straciły ponad 15 tys zł przez fałszywe wiadomości na komunikatorach

Oszuści nie odpuszczają!

W ostatnich dniach do Komendy Powiatowej Policji w Pułtusku wpłynęły dwa zgłoszenia dotyczące oszustw metodą „na Blika".

W obu przypadkach przestępcy wykorzystali brak czujności poszkodowanych, podszyli się pod osoby bliskie, prosząc o pilną pomoc finansową. Niestety, ofiary straciły łącznie ponad 15 tysięcy złotych.

Policjanci ostrzegają przed fałszywymi wiadomościami przesyłanymi za pośrednictwem komunikatorów internetowych i mediów społecznościowych.

W pierwszym przypadku kobieta otrzymała wiadomość od osoby podającej się za jej córkę. Nadawczyni tłumaczyła, że ma problemy finansowe i potrzebuje natychmiastowej pomocy. Wzruszona matka, przekonana, że rozmawia z bliską osobą, wykonała trzy przelewy na łączną kwotę ponad 13 tysięcy złotych.

W drugim przypadku oszust podszył się pod mieszkańca powiatu pułtuskiego, rozsyłając do znajomych prośby o opłacenie przesyłki przez kod BLIK. Na wiadomość odpowiedziała siostra mężczyzny, która przekazała kod, tracąc w ten sposób 2 tysiące złotych.

Policjanci apelują o ostrożność i czujność, szczególnie podczas korzystania z komunikatorów. Każda prośba o pieniądze powinna wzbudzić wątpliwości i zostać dokładnie sprawdzona. Ostrzega, że oszuści działają w przemyślany sposób. Funkcjonariusze przypominają jak ustrzec się przed oszustwami „na BLIKA".

- Najważniejsze: nie przekazuj kodów BLIK osobom przez komunikatory. Nawet jeśli wydaje Ci się, że piszesz z kimś bliskim – upewnij się, że to naprawdę on. Zadzwoń do tej osoby. Krótka rozmowa telefoniczna często wystarczy, by zweryfikować sytuację. Nigdy nie działaj pod wpływem emocji. Oszuści celowo wywołują pośpiech i presję. Nie klikaj w podejrzane linki ani nie podawaj danych do logowania. Chroń swoje konta społecznościowe. Używaj silnych haseł i włącz weryfikację dwuetapową. Pamiętaj aby zgłaszać podejrzane wiadomości na policję. Dzięki temu inni mogą uniknąć podobnych strat – ostrzega asp. Magdalena Bielińska, oficer prasowa Komendy Powiatowej Policji w Pułtusku.

BH

KRONIKA POLICYJNA

Wjechał do rowu… i uciekł z miejsca zdarzenia

4 października pułtuscy policjanci zostali powiadomieni o zdarzeniu drogowym w miejscowości Dzierżenin. Zgłoszenie dotyczyło kierowcy pojazdu marki Mazda, który wjechał do przydrożnego rowu. Kierowca, gdy dowiedział się, że powiadomiono Policję, oddalił się z miejsca zdarzenia.

Policjanci Wydziału Ruchu Drogowego gdy dotarli a miejsce zastali w rowie uszkodzony pojazd oraz kobietę, która była świadkiem zdarzenia. Z informacji Oficera Prasowego KPP w Pułtusku asp. Magdaleny Bielińskiej wynika, że kierowca, gdy tylko dowiedział się, że świadek wezwała policję, oddalił się z miejsca zdarzenia.

„Kobieta jadąc w kierunku Pułtuska zauważyła samochód w rowie, w środku którego siedział mężczyzna próbujący wyjechać z opresji. Gdy podeszła, by sprawdzić, czy nikomu nic się nie stało, od razu wyczuła alkohol od kierowcy. Kiedy poinformowała mężczyznę, że wezwała policję, ten oddalił się w kierunku rzeki" – informuje asp. M. Bielińska z KPP w Pułtusku.

Policjanci szybko udali się we wskazanym kierunku i napotkali mężczyznę, który miał wyraźne trudności z utrzymaniem równowagi. Okazał się nim 57-letni mieszkaniec powiatu pułtuskiego. Badanie stanu trzeźwości wykazało 4 promile alkoholu w organizmie.

„W toku dalszych czynności ustalono, że mężczyzna posiada sądowy zakaz prowadzenia pojazdów mechanicznych oraz decyzję o cofnięciu uprawnień do kierowania. Został zatrzymany w policyjnej celi. Po wytrzeźwieniu usłyszał zarzuty, a następnie został zwolniony do domu. Za swoje czyny odpowie przed sądem. Pojazd trafił na policyjny parking" – informuje Oficer Prasowy KPP Pułtusk.

Policja apeluje i przypomina, że każdy, kto ma podejrzenia iż kierowca może być pod wpływem alkoholu, powinien natychmiast powiadomić służby, dzwoniąc na numer alarmowy 112.

„Dzięki takiej reakcji możemy zapobiec tragedii na drodze. Nietrzeźwy kierowca to potencjalne zagrożenie nie tylko dla siebie, ale i dla innych uczestników ruchu. Reagujmy – nie bądźmy obojętni!" – apeluje asp. Magdalena Bielińska

Kierowcy grozi do 3 lat pozbawienia wolności

To była rutynowa kontrola, jednak po sprawdzeniu stanu trzeźwości kierowcy Mercedesa okazało się, że nie powinien prowadzić samochodu, gdyż stwarzał zagrożenie dla życia i zdrowia nie tylko swojego ale innych uczestników ruchu. 32-latek za swoje nieodpowiedzialne zachowanie odpowie teraz przed sądem.

Policjanci Wydziału Ruchu Drogowego Komendy Powiatowej Policji w Pułtusku zatrzymali w miejscowości Obryte 32-letniego kierowcę Mercedesa. Podczas kontroli drogowej funkcjonariusze pułtuskiej jednostki sprawdzili stan trzeźwości 32-letniego kierowcy. Wynik badania nie pozostawił wątpliwości - mężczyzna był nietrzeźwy. Policjanci natychmiast zatrzymali jego prawo jazdy.

Jak informuje asp. Magdalena Bielińska – Oficer Prasowy KPP w Pułtusku, 32-latek za swoje nieodpowiedzialne zachowanie odpowie teraz przed sądem.

Policja przypomina, że alkohol za kierownicą to zawsze ogromne zagrożenie dla życia i zdrowia – zarówno kierującego, jak i innych uczestników ruchu drogowego. „Kierowanie pojazdem w stanie nietrzeźwości jest przestępstwem, za które grozi kara do 3 lat pozbawienia wolności, zakaz prowadzenia pojazdów oraz wysoka grzywna" – przypomina asp. Magdalena Bielińska.

BH

eprasa.pl 3c085bce7d

POWIAT PRZASNYSKI

Powiat przasnyski wyróżniony

Powiat Przasnyski został uhonorowany pierwszym miejscem w prestiżowym rankingu „20-lecia w Unii Europejskiej" w kategorii Powiaty, ogłoszonym podczas XXIII Samorządowego Forum Kapitału i Finansów.

Statuetkę odebrał, podczas Gali Samorządowego Forum Kapitału i Finansów w Międzynarodowym Centrum Kongresowym w Katowicach, starosta Paweł Mostowy, razem z wiceprzewodniczącą Rady Powiatu Klaudią Traczyk.

– To wyjątkowe wyróżnienie jest efektem dwudziestu lat ciężkiej – informuje przasnyskie starostwo, - konsekwentnej pracy wielu osób: radnych, starostów, urzędników i partnerów samorządowych, którzy przez lata wspólnie budowali nowoczesny, przyjazny mieszkańcom i dynamicznie rozwijający się powiat […]. To nasz wspólny sukces i dowód, że współpraca, wizja i konsekwencja przynoszą znakomite efekty […]. Razem udowodniliśmy, że Powiat Przasnyski może być liderem nie tylko w regionie, ale i w całej Polsce.



FOT. POWIAT PRZASNYSZ

Ranking został przygotowany z okazji 20-lecia członkostwa Polski w Unii Europejskiej. Jego celem jest wskazanie jednostek samorządu terytorialnego, które najlepiej wykorzystały szansę, jaką dały fundusze unijne w minionym 20–leciu.

ES

Chorzele

Nowi mieszkańcy



Spadek liczby mieszkańców to zjawisko, z którym zmaga się większość gmin w Polsce.

Małe miejscowości coraz częściej zastanawiają się jak zwiększyć ilość narodzin i w jaki sposób przyciągnąć nowych mieszkańców, bądź zatrzymać młodych, którzy coraz częściej wyjeżdżają do większych miast. Samorządy podejmują różnorodne inicjatywy – inwestują w żłobki, przedszkola, place zabaw czy wyprawki dla noworodków. Coraz większą popularnością cieszą się także uroczyste powitania nowych mieszkańców, którym towarzyszy wręczanie symbolicznych prezentów i drobnych upominków. Władze lokalne starają się w kreatywny sposób przeciwdziałać temu trendowi, tworząc inicjatywy budujące więź mieszkańców z miejscem, w którym żyją.

Nowych mieszkańców powitano w Chorzelach. Podczas uroczystości, w wyjątkowo radosnej atmosferze, w obecności najbliższych, uhonorowano dzieci urodzone w 2025 roku. Burmistrz Eliasz Kostrzewa skierował do rodziców pełne serdeczności słowa, a następnie osobiście wręczył upominek dla każdego malucha. Społeczność chorzelska powiększyła się o 19 nowych mieszkańców – chłopców i dziewczynek.

Były wspólne zdjęcia, gratulacje i okolicznościowy tort.

Zmieniająca się struktura demograficzna to wyzwanie dla całego kraju. Według prognoz, do 2050 roku liczba ludności w Polsce może zmniejszyć się nawet o 4 mln osób. Dla wielu miejscowości może oznaczać to wyludnienie.

ESKA

Pożegnanie lata na sportowo

Mieszkańcy gminy Przasnysz żegnają lato na sportowo. W pierwszą październikową sobotę w Mchowie miały miejsce „Jesienne rywalizacje sportowe".

Pozwoliły na wspólne spędzenie czasu, integrację i umocnienie sąsiedzkich relacji, przy dobrej zabawie. Piknik integracyjno-sportowy w Mchowie zorganizowało Koło Gospodyń Wiejskich, przy wsparciu gminy Przasnysz w ramach realizacji zadania publicznego.

Uczestnicy rywalizowali w licznych konkurencjach, m.in.: przeciąganie liny, jazda taczką, toczenie koła, rzut ziemniakiem do kosza czy bieg z jajkiem. Dzieci, pod kierunkiem animatora, próbowały sił na torze przeszkód, w rzut-



kach i zabawach z hula hop. Najlepsi otrzymali upominki, a po sportowych zmaganiach na wszystkich czekał grill.

Lato pożegnali również mieszkańcy sołectwa Ogląd. Spotkali się na pikniku, podczas którego chętnie brali w udział w konkurencjach sportowych. Dzieci brały udział w konkursie plastycznym. Każdy mały uczestnik otrzymał słodki upominek. Gry i zabawy przygotowali pracownicy świetlicy wiejskiej w Karwaczu. Ognisko z kociołkiem i pieczonymi ziemniakami, grochówka, kartoflak, kiełbaski, słodkości i wiele domowych potraw przygotowanych przez mieszkańców – to tylko część atrakcji, które czekały na uczestników. W wydarzeniu wzięli udział m.in. wójt Grażyna Wróblewska oraz przedstawiciele gminnego samorządu. Imprezę zakończyła zabawa przy muzyce.

ES

Chorzele

Razem możemy więcej



Takie hasło przyświecało pierwszemu Forum Aktywności Lokalnej, jakie zostało zorganizowane 5 października w Chorzelach.

To wyjątkowe spotkanie poświęcone było organizacjom, instytucjom i osobom, które poprzez swoją działalność wzbogacają życie społeczne i kulturalne gminy. Wydarzenie zgromadziło niemal 40 organizacji i stowarzyszeń i stało się okazją do wyrażenia wdzięczności wszystkim tym, którzy swoją codzienną działalnością wzbogacają życie społeczne i kulturalne lokalnej społeczności. Było także przestrzenią do rozmów i wymiany doświadczeń oraz impulsem do planowania kolejnych wspólnych inicjatyw. Forum pokazało, że gdy działa się razem – z pasją, zaangażowaniem i poczuciem wspólnoty - można bardzo wiele osiągnąć.

Forum Aktywności Lokalnej ma szanse stać się nową, coroczną tradycją - miejscem inspirujących spotkań, refleksji nad dotychczasową współpracą i planowania przyszłości.

Wisienką na torcie był długo wyczekiwany koncert Zespołu „Mazowsze", który dostarczył niezapomnianych wrażeń i zwieńczył ten dzień pełen pozytywnej energii.

RS

Jednorożec

Zasłużona dla powiatu

Koło Gospodyń Wiejskich w Jednorożcu zorganizowało wydarzenie pod hasłem „Chronimy naszą kulturę ludową".

Podczas tego potkania starosta przasnyski Paweł Mostowy oraz przedstawiciel zarządu powiatu Dariusz Wilga wręczyli Stanisławie Ferenc Medal Gloria Prasnensis Terrae („Chwała Przasnyskiej Ziemi") wraz z tytułem „Zasłużony dla Powiatu Przasnyskiego". Stanisława Ferenc jest przewodniczącą Koła Gospodyń Wiejskich w Jednorożcu oraz kierownikiem zespołu „Kurpie". Władze powiatu pogratulowały regionalistce za ogromny wkład w pielęgnowanie lokalnej tożsamości, dziedzictwa narodowego i tradycji, które od lat są znakiem rozpoznawczym gminy i regionu. To wyróżnienie jest wyrazem uznania dla wieloletniej działalności pani Stanisławy i jej nieocenionego wkładu w pielęgnowanie lokalnej tradycji i wieloletnie krzewienie kultury ludowej.

Przypomnijmy – medal otrzymują wyróżnieni obywatele, instytucje i organizacje pozarządowe, które całokształtem działalności zawodowej, społecznej


FOT. KGW JEDNOROŻEC

i publicznej, względnie realizacją swoich działań w sposób szczególny przyczyniają się do gospodarczego, kulturalnego i społecznego rozwoju Powiatu Przasnyskiego.

ES



LGD Północne Mazowsze

Kiszonki i… baśnie

To dwa projekty, które aktualnie są realizowane przez LGD Północne Mazowsze dla mieszkańców gmin, które obejmuje swoją działalnością.

Są to projekty: „Tradycyjnie Zakiszone – cykl warsztatów kiszonkowych na północnym Mazowszu" oraz Festiwal Baśni im. Stanisława Chełchowskiego. Pierwszy z projektów wpisuje się w hasło wspólnego odkrywania bogactwa tradycji kulinarnych północnego Mazowsza. Warsztaty odbyły się już w Bogatem i Krasnem, ale także w Dzierzgowie, Klicach, Ojrzeniu oraz Regiminie. Ich uczestnicy, głównie panie, poznawały tajniki kiszenia. Uczyły się krok po kroku jak przygotować wysokiej jakości kiszonki we własnym domu. Warsztaty mają charakter praktyczny i zachęcają do poznawania lokalnych tradycji kulinarnych. Prowadzi je Anna Litwin z Dobry Ferment, znana propagatorka zdrowego stylu życia i tradycyjnych metod fermentacji. Projekt współfinansowany jest ze środków Samorządu Województwa Mazowieckiego.


FOT. LGD PÓŁNOCNE MAZOWSZE

Drugim projektem realizowanym dzieki wsparciu Narodowego Centrum Kultury w programie „Kultura dostępna 2025" jest Festiwal Baśni im. Stanisława Chełchowskiego. Podczas spektakli prezentowane są baśnie ze zbioru Stanisława Chełchowskiego. Odbywają się one w każdej gminie objętej obszarem działania LGD. W rolę mistrza słowa wciela się Witold Wargas, oprawę muzyczną stanowią Kaja i Janusz Prusinowscy. Spektakle odbyły się już m.in. w Bogatem, w Krasnem i w Krzynowłodze Małej. Koncert finałowy festiwalu zaplanowany został na 17 października w przasnyskim Domu Kultury.

ES

Dla społecznej integracji

We wtorek, 30 września w Starostwie Powiatowym w Przasnyszu podpisano kolejne umowy na realizację zadań publicznych, dla pięciu organizacji.

Środki przyznano dla Ochotniczej Straży Pożarnej w Łaniętach na piknik strażacki edukacyjny „Gdzie strażaki tam dzieciaki" (2390 zł); dla Koła Gospodyń Wiejskich w Łaniętach na piknik rodzinny „Święto pieczonego ziemniaka" (2 500 zł); dla Koła Gospodyń Wiejskich w Rudnie Jeziorowym na projekt „Lekko, zdrowo – turniej skakania na skakance oraz warsztaty sałatek owocowych" (2 000 zł); dla Oddziału Rejonowego Polskiego Związku Emerytów, Rencistów i Inwalidów w Przasnyszu na „Senioralny przegląd kolęd i pastorałek" (2 500 zł) oraz dla Stowarzyszenia Przasnyscy Seniorzy na „Dzień Przasnyskich Seniorów" (2 500 zł). Wszystkie projekty to lokalne inicjatywy które służą integracji mieszkańców.

ESKA

eprasa.pl 3c085bce7d

POWIAT MAKOWSKI

Kaucja wraca!

Wyprzedaż zapasów, nowych jeszcze nie ma

System kaucyjny, który w naszym kraju budzi wiele emocji, w gruncie rzeczy jeszcze na dobre się nie rozpoczął.

Do końca roku trwać będzie okres przejściowy, czyli wyprzedaż zapasów bez znaku kaucji i stopniowe wprowadzanie produktów z logo systemu. Póki co mówimy jedynie o pierwszej części tego procesu - we wszystkich sklepach słyszymy bowiem, że na razie nie ma jeszcze w obiegu opakowań, za które przysługuje kaucja. Nie inaczej jest także w powiecie makowskim, hurtownie i producenci mają jeszcze duże zapasy produktów w starych opakowaniach.

Tak jest choćby w dwóch sklepach sieci Biedronka na terenie Makowa Mazowieckiego. Na półkach próżno wypatrywać butelek i puszek z kaucją (prócz oczywiście butelek szklanych, za które kaucja przysługiwała przed wejściem systemu), a sklepy nie dysponują jeszcze automatami do ich przyjmowania. Na dobrą sprawę trudno więc jeszcze mówić o funkcjonowaniu systemu.

Butelkomat znaleźć za to możemy w placówce handlowej sieci Lidl na terenie miasta. Zlokalizowany jest tuż przy wejściu, a więc nie sposób go nie zauważyć. Automat przyjmuje puszki i butelki plastikowe, a butelki szklane oddać należy przy kasie. Po włożeniu opakowania do maszyny wydaje ona kupon, z którym udajemy się do kasy, aby odebrać kaucję. Ponieważ jednak opakowań z kaucją nie ma w obiegu, pracownicy nie mieli jeszcze okazji nikomu kaucji wypłacić. Nie oznacza to jednak, że butelkomat stoi bezczynnie, zgodnie z polityka firmy można bowiem zwrócić butelki plastikowe i puszki metalowe bez logo systemu kaucyjnego – za takie otrzymamy 10 gr.



FOT. AUTOR

Butelkomat w sklepie Lidl

Maszyny nie będzie za to w sklepie Dino, ale kaucję za opakowania będzie można odebrać przy kasie. Kiedy tylko opakowania takie się pojawią.

Sklepy o powierzchni mniejszej, niż 200 m² raczej nie są przychylne nowym zasadom. W jednym z marketów na terenie gminy Karniewo usłyszeliśmy, że wprowadzenie systemu wiązało by się z dużym zamieszaniem (w pewnym momencie w obrocie będą dwa rodzaje opakowań), co niekorzystnie wpłynęło by na pracę sklepu. Jak stwierdził właściciel jednego z małych sklepów, na przeszkodzie stoi brak odpowiedniej powierzchni magazynowej oraz zbyt duży koszt inwestycji w postaci zakupu butelkomatu (kilkadziesiąt tysięcy złotych), ponieważ sklep musi taki automat zakupić samodzielnie, a kwestia ewentualnej rekompensaty poniesionych kosztów to sprawa negocjacji z operatorem systemu.

RK

Maków wyróżniony w prestiżowym rankingu

W najnowszym prestiżowym rankingu Pisma Samorządu Terytorialnego „Wspólnota" miasto Maków Mazowiecki zostało wysoko sklasyfikowane w dwóch kategoriach.

W rankingu inwestycji samorządów Maków zajął wysokie 6. miejsce.

- Tak wysoka pozycja jest najlepszym potwierdzeniem skuteczności naszej polityki inwestycyjnej. Pokazuje, że efektywnie wykorzystujemy dostępne środki finansowe na modernizację infrastruktury i podnoszenie standardu życia w naszym mieście. Ten sukces jest efektem naszej wspólnej pracy – przekazuje burmistrz Tadeusz Ciak.

Miasto zostało także wyróżnione zajmując 9. miejsce wśród miast powiatowych w kategorii wydatki na ochronę klimatu w 2025 roku.

- To dla nas powód do dumy i potwierdzenie, że nasze działania na rzecz zrównoważonego rozwoju i troski o środowisko przynoszą realne efekty – podkreśla urząd.

- Wydatki te stanowią odzwierciedlenie konsekwentnej polityki ukierunkowanej na wdrażanie odnawialnych źródeł energii oraz podniesienie efektywności energetycznej, co jest wymiernym dowodem na realną troskę o środowisko naturalne – dodaje burmistrz.

Uroczyste wręczenie wyróżnienia odbyło się 6 października podczas Forum Kapitału i Finansów w Katowicach.

RK


FOT. TADEUSZ CIAK

Przedstawiciele miasta odbierają wyróżnienie

Drogi, place zabaw, oświetlenie

Gmina Krasnosielc podsumowała aktualne inwestycje na swoim terenie.

Zakończono przebudowę drogi w Woli Pienickiej. Koszt przebudowy drogi wraz z zakupem sprzętu służącemu utrzymaniu infrastruktury drogowej wyniósł ok. 2 mln zł. Trwa także II etap poprawy stanu dróg - zakończono roboty w miejscowościach Nowy Sielc, Pieczyska, Raki i Elżbiecin, a inwestycje planowane na lata 2025/2026 to: Zwierzyniec, Nowy Sielc (przez wieś), Ruzieck, Niesułowo, Drążdżewo i Krasnosielc (ul. Cmentarna). Koszt całkowity to ponad 9,2 mln zł, z czego 6 mln to dotacja z Polskiego Ładu. Rozpoczęto także przebudowę dróg w miejscowościach Niesułowo i Bagienice Szlacheckie. Ich koszt to ponad 135 tys. zł (z budżetu gminy).

Sejmik województwa przyznał gminie dotację na wyposażenie placu zabaw w miejscowościach Pienice oraz Karolewo (po 15 tys. zł). Poza tym gmina zakupiła i zainstalowała nowe urządzenia na placu zabaw przy Szkole Podstawowej w Drążdżewie. Łączny koszt wyniósł prawie 93 tys. zł.


FOT. UG KRASNOSIELC

Jedna z drogowych inwestycji w gminie

Nowe lampy LED zamontowano w miejscowościach: Ruzieck, Niesułowo, Pieczyska, Sulicha oraz Krasnosielc - ulice: Ogrodowa, Cmentarna, Młynarska, Przejściowa,

Polna i Przechodnia. Koszt realizacji to niemal 76 tys. zł (80% pokryła dotacja z WFOŚiGW).

RK

Wkrótce 50 nowych miejsc w żłobku

W ramach programu „Aktywny Maluch 2022-2029" dofinansowany został Żłobek Samorządowy w Różanie.

Tym samym w okresie 36 miesięcy utworzonych ma zostać 50 nowych miejsc opieki nad dziećmi w wieku do lat 3.

- W ramach zadania zostanie wybudowany jednokondygnacyjny budynek, w którym będą się znajdowały: dwie sale pobytu, łazienki, kuchnia cateringowa, pokoje dla personelu, szatnie, korytarze, wiatrołap, kotłownia oraz pomieszczenia gospodarcze i socjalne. Zagospodarowanie terenu wokół żłobka oraz niezbędne wyposażenie. Grupą docelową projektu są dzieci, w tym z niepełnosprawnościami lub wymagające szczególnej opieki, do ukończenia roku szkolnego, w którym dziecko ukończy 3 rok życia lub dłużej, zgodnie z ustawą z dnia 4 lutego 2011 r. o opiece nad dziećmi w wieku do lat 3 oraz ustawą z dnia 12 marca 2022 r. o pomocy obywatelom Ukrainy w związku z konfliktem zbrojnym na terytorium tego państwa – informuje gmina Różan.

Wartość zadania to niemal 5,5 mln zł, z czego dofinansowanie to ponad 3,5 mln. **RK**

KRONIKA POLICYJNA

W Chrzanowie (gm. Rzewnie) miała miejsce kradzież z włamaniem do domu letniskowego.

- Włamywacz wybijając szybę w oknie dostał się do jego środka i zabrał rower wart kilka tys. złotych. Kolejnego dnia po zgłoszeniu policjanci Wydziału Kryminalnego ustalili i zatrzymali mężczyznę podejrzanego o kradzież z włamaniem. Okazał się nim 53-letni mieszkaniec Warszawy – informuje kom. Monika Winnik.

Policjanci ustalili też, komu mężczyzna sprzedał rower za kilkaset złotych. Nabywca roweru, 37-letni mieszkaniec pow. makowskiego, został zatrzymany i usłyszał zarzut paserstwa. Skradziony rower został odzyskany i trafił do właściciela.

- Podczas dalszych czynności wyszło na jaw, że 53 – letni włamywacz był osobą poszukiwaną do odbycia kary 6 lat pozbawienia wolności. Mężczyzna był wcześniej karany wielokrotnie za podobne przestępstwa. 53-latek usłyszał zarzut kradzieży z włamaniem do której przyznał się, a następnie trafił do zakładu karnego, gdzie będzie odbywał zasądzoną karę – dodaje oficer prasowa.


FOT. KPP W MAKOWIE MAZ.

Odzyskany rower

* * *

W sobotę 4 października w Krasnosielcu, około godz. 17:50, na skrzyżowaniu ulic Wolności i Rynek miał miejsce groźny w skutkach wypadek drogowy.

- Ze wstępnych ustaleń policjantów pracujących na miejscu wypadku wynika, że 31 – letni kierujący samochodem marki DS 7 podczas wykonywania manewru skrętu w prawo najechała na kobietę będącą na przejściu dla pieszych – przekazała kom. Monika Winnik.



Wypadek w Krasnosielcu

81- letnia kobieta upadła na jezdni i doznała obrażeń ciała. Kobiecie udzielono pierwszej pomocy i przetransportowano do szpitala. Kierujący samochodem, mieszkaniec pow. makowskiego, był trzeźwy. Na miejscu policjanci wykonali czynności, które pozwolą ustalić okoliczności i przyczynę tego zdarzenia.

* * *

Policjanci Wydziału Kryminalnego makowskiej policji podczas jednej z interwencji zwrócili uwagę na mężczyznę siedzącego w zaparkowanym aucie na ul. Mickiewicza w Makowie Mazowieckim.

- Jak się okazało mężczyzna miał przy sobie narkotyki. Wstępne badania wykazały, że zabezpieczoną substancją jest mefedron i tabletki ekstazy – informuje rzecznik prasowa makowskiej policji.

28 – latek trafił to policyjnego aresztu. Mężczyzna usłyszał zarzut posiadania środków psychotropowych i handel nimi. Decyzją prokuratora wobec podejrzanego mężczyzny zastosował środek zapobiegawczy w postaci dozoru policji.

* * *

2 października o godz. 13:20 doszło do zdarzenia drogowego na krajowej 61 w Orzycu (gm. Szelków).



Wypadek w Orzycu

- Wstępne ustalenia policjantów wskazują, że 84 – letni kierujący toyotą nie ustąpił pierwszeństwa przejazdu na skrzyżowaniu 61- letniemu kierującemu volkswagenem transporterem – przekazuje oficer prasowa policji.

W wyniku zderzenia ucierpieli obydwaj kierujący i zostali zabrani do szpitala. Badania alkomatem wskazały, że obydwaj byli trzeźwi.

* * *

26 września o godz. 12:30 w Szwelicach (gm. Karniewo) doszło do zdarzenia drogowego z udziałem dwóch samochodów osobowych.

- Wstępne ustalenia policjantów pracujących na miejscu zdarzenia wskazują, że 78 – letni kierujący volvo na skrzyżowaniu dróg nie ustąpił pierwszeństwa przejazdu 65 – letniemu kierującemu fordem w skutek czego doszło do zderzenia się samochodów – informuje kom. Monika Winnik.

Dwie osoby trafiły do szpitala. Kierujący byli trzeźwi.

* * *

Tego samego dnia po godz. 10 doszło do groźnego zdarzenia drogowego w Różanie na ul. Poniatowskiego.

- Ustalenia wskazują, że 54 – letni kierujący samochodem ciężarowym z naczepą zjechał na przeciwległy pas ruchu i wjechał do rowu. Jadąca z naprzeciwka 30 – letnia kierująca skodą chcąc uniknąć zderzenia z ciężarówką zjechała do rowu uszkadzając auto. Wstępne ustalenia wskazują, że przyczyną zdarzenia było zasłabnięcie kierującego ciężarówką – informuje oficer prasowa.

Mężczyźnie załoga karetki pogotowia udzieliła pomocy medycznej i przetransportowała do szpitala. Skodą podróżowało 5 osób – nikt nie odniósł obrażeń ciała. Obydwoje kierujący byli trzeźwi.

* * *

Funkcjonariusze makowskiej policji zatrzymali do kontroli drogowej samochód osobowy, w którym podróżowały trzy osoby.

- Badanie alkomatem kierującego wykazało, że był on po użyciu alkoholu. Podczas dalszej kontroli okazało się, że kierujący i pasażerowie mieli narkotyki – przekazuje kom. Monika Winnik.

Wszystkie osoby zostały zatrzymane w policyjnym areszcie, a znalezione substancje zabezpieczone przez policjantów.

- Dalsze działania śledczych obejmowały przeszukania miejsc zamieszkania zatrzymanych, gdzie ujawniono i zabezpieczono kolejne narkotyki. W sumie zabezpieczono blisko 60 gramów amfetaminy, 200 gramów marihuany, extazy. Zabezpieczono także kilka tysięcy złotych – dodaje rzecznik prasowa.

Zgromadzony materiał dowody pozwolił na przedstawienie zarzutu posiadania środków psychotropowych 32-letniemu mężczyźnie. 32-latka została zwolniono po przesłuchaniu. Natomiast trzecia osoba, 32-letni mężczyzna, usłyszał zarzut posiadania narkotyków znacznej ilości i handel nimi. Wobec 32-letniego mężczyzny, na wniosek śledczych, sąd zastosował środek zapobiegawczy w postaci tymczasowego aresztowania na okres 3 miesięcy. **RK**

eprasa.pl 3c085bce7d

Jesień pełna poezji

Jubileuszowa edycja XXX Ciechanowskiej Jesieni Poezji przeszła do historii. Jej bogaty program uczynił, że często padało określenie „Festiwal poezji" i niewątpliwie był to festiwal.

Wydarzenie rozpoczęło się w Miejskiej Bibliotece Publicznej w Ciechanowie, skąd goście udali się do 15 szkół, uczelni oraz DPS na spotkania autorskie. Młodzież dotarła także do biblioteki, by wziąć udział w warsztatach literackich poprowadzonych przez prof. Jerzego Bralczyka.

Gośćmi tegorocznej „Jesieni" było kilkudziesięciu poetów, którzy przybyli z całej Polski, a także poeci zagraniczni reprezentujący kraje: Bangladesz, Kurdystan, Francję, Stany Zjednoczone, Litwę, Niemcy, Anglię, Irak, Włochy i Grecję. Zatem z powodzeniem festiwal można nazwać międzynarodowym.



Laureaci konkursu o Laur Zygmunta z Opinogóry



Urszula Rojek i pianistka Megumi Otsuka.

Promocja 27. Ciechanowskich Zeszytów Literackich miała miejsce w Miejskim Domu Kultury w Przasnyszu. Wydawnictwo redaguje Piotr Kaszubowski i on też przedstawił główną bohaterkę pisma Lucynę Kotarbińską, urodzoną w Przasnyszu pisarkę i sufrażystkę. W trakcie prezentacji uczennice LO im. KEN przedstawiły fragmenty twórczości Lucyny Kotarbińskiej oraz wręczono egzemplarze autorskie i pamiątkowe. Wieczór wypełniły prezentacje poetyckie, które zakończyły się krótko przed północą, a muzycznie wspierał je piosenką poetycką Piotr Rzeczkowski.

Drugiego dnia poeci tradycyjnie złożyli kwiaty na grobach Zygmunta Krasińskiego oraz kustosza Janusza Królika. W samo południe rozpoczęło się XXVII „Spotkanie z literaturą" z ks. dr. Wacławem Oszajcą SJ, które poprowadziła Teresa Kaczorowska, a które dotykało zagadnień wiary i niewiary oraz zmuszało do refleksji.

Galę Jubileuszową poprowadziła znana prezenterka telewizyjna Zofia Czernicka. Nagrody odebrali laureaci Ogólnopolskiego Konkursu Poetyckiego o Laur Zygmunta z Opinogóry. Zostali nimi: Łukasz Sienkiewicz z Wydmin (II miejsce) oraz Adam Wójcik z Sędziszowa (III miejsce). Wyróżnienia otrzymali: Natalia Strzalińska (Zbuczyn), Marta Koczy (Rybnik) i Bartosz Szczerbicki (Ciechocinek). Kapituła Medalu Zygmunta Krasińskiego ogłosiła również tegorocznego laureata, a został nim prof. dr hab. Arkadiusz Stanisław Bagłajewski, historyk literatury, redaktor naczelny kwartalnika literackiego „Kresy" oraz pracownik naukowy UMCS w Lublinie. Całość zamknął koncert muzyki romantycznej w wykonaniu śpiewaczki operowej Urszuli Rojek z Wiednia i pianistki Megumi Otsuka.

Organizatorem Ciechanowskiej Jesieni Poezji jest Związek Literatów na Mazowszu, z udziałem Muzeum Romantyzmu w Opinogórze, MDK w Przasnyszu, Miejskiej Biblioteki Publicznej w Ciechanowie, hotelu Ciechanów oraz przy wsparciu Urzędu Marszałkowskiego Województwa Mazowieckiego, Urzędu Miasta i Starostwa Powiatowego w Ciechanowie i Urzędu Miasta w Przasnyszu oraz firmy Cedrob.

ES-K

Żuromińskie Zakłady Komunalne wkrótce bez prezesa

Sławomir Kowalewski zrezygnował

Sławomir Kowalewski zrezygnował z funkcji prezesa Żuromińskich Zakładów Komunalnych w ubiegły wtorek. Chciał odejść ze stanowiska następnego dnia. Po rozmowach z Radą Nadzorczą uzgodniono jednak, że będzie kierował spółką do końca listopada.



FOT. SŁAWOMIR KOWALEWSKI

W mediach społecznościowych poinformował też, że decyzję o odejściu podjął z ważnych powodów osobistych. Podkreślił, że myślał o tym już od lutego tego roku.

Według nieoficjalnych informacji rezygnację przyjęło trzech członków Rady Nadzorczej, dwóch pozostałych wstrzymało się od głosu.

Burmistrz Żuromina, Michał Bodenszac, w jednym z wywiadów, ocenił, że dotychczasowa formuła współpracy z szefem komunalnej firmy miała się wyczerpać.

S. Kowalewski, były wieloletni burmistrz Mławy, kierował ŻZK od września ubiegłego roku.

W.D.

Lubowidz.

Kierował hondą na „podwójnym" gazie

Nadal nie brakuje kierowców, którzy lekceważą obowiązujące przepisy i narażają innych uczestników ruchu drogowego. Policjanci wyeliminowali kolejnego nietrzeźwego kierującego.

W ubiegły poniedziałek rano policjanci z wydziału ruchu drogowego z żuromińskiej komendy, w miejscowości Jasiony (gm. Lubowidz), zatrzymali do kontroli kierującego hondą. Pierwszy kontakt z mieszkańcem powiatu żuromińskiego pozwolił przypuszczać, że kierowca znajduje się pod wpływem alkoholu. Chwilę później przeprowadzone badanie stanu trzeźwości 35-latka wykazało 1,65 promile alkoholu w organizmie. Mężczyzna stracił prawo jazdy. Za kierowanie pojazdem w stanie nietrzeźwości kodeks karny przewiduje karę do 3 lat pozbawienia wolności.

- Apelujemy o rozsądek i rozwagę. Pamiętajmy, że osobie pod wpływem alkoholu, czy też środków odurzających w znacznym stopniu pogarsza się ostrość widzenia i ocena odległości, następuje także opóźnienie czasu reakcji, obniżenie koncentracji i błędna ocena własnych możliwości. Miejmy świadomość, że nietrzeźwy kierujący jest poważnym zagrożeniem dla wszystkich uczestników ruchu na drodze, a nie tylko dla siebie samego – apeluje st. asp. Tomasz Łopiński, rzecznik żuromińskiej policji.

W.D.

Nabywali bezcennych umiejętności podczas Powiatowych Zawodów Sportowo-Pożarniczych

Serce do służby, siła do zwycięstwa

6 drużyn dorosłych, jedna dziecięca i dwie młodzieżowe zaprezentowały swoje umiejętności w sztafecie pożarniczej i ćwiczeniach bojowych podczas Powiatowych Zawodów Sportowo-Pożarniczych Straży Powiatu Pułtuskiego. Widowiskowe zmagania strażaków mogliśmy zobaczyć 28 września br. na boisku Publicznej Szkoły Podstawowej nr 4 w Pułtusku. Najmłodsza uczestniczka to 8-letnia Kalina z Dziecięcej Drużyny Pożarniczej Głodowo.



Ćwiczenia bojowe

Drużyny OSP z całego powiatu, które zakwalifikowały się po wygraniu zawodów gminnych, rywalizowały w konkurencjach sportowo-pożarniczych, będących sprawdzianem ich sprawność, szybkość i gotowość do działania w każdej sytuacji. Były również okazją do podnoszenia umiejętności, lepszego poznania sprzętu ratowniczo-gaśniczego, integracji strażaków i promocji strażackiej służby wśród mieszkańców.

Zawody zostały zorganizowane przez Komendę Powiatową Państwowej Straży Pożarnej w Pułtusku i Zarząd Oddziału Powiatowego ZOSP RP oraz Samorząd Powiatu Pułtuskiego. W rywalizacji wzięły udział drużyny z jednostek: OSP Winnica, OSP Głogowo, OSP Trzciniec, OSP Rębkowo, OSP Pękowo oraz OSP Trzepowo, dwie młodzieżowe drużyny pożarnicze – MDP Głodowo i MDP Trzciniec i jedna dziecięca – DDP Głodowo.

- Dla mnie wszyscy jesteście wygranymi, bo wygraliście zawody w swoich gminach, więc jesteście mistrzami – powiedziała tuż przed rozpoczęciem zmagań dyrektor wykonawczy Zarządu Oddziału Wojewódzkiego Związku Ochotniczych Straży Pożarniczych RP w Warszawie Katarzyna Paprocka.



I miejsce - drużynie osp głodowo wręcza puchar komendant Państwowej Straży Pożarnej w Pułtusku st. bryg. Maciej Piątek



Najmłodsza uczestniczka zawodów odbiera puchar dla swojej zwycięskiej drużyny

Drużyny dziecięce i młodzieżowe to przyszłość straży

Podczas zawodów strażacy mieli okazję nabywać i doskonalić umiejętności pracy zespołowej, obsługi sprzętu pożarniczego czy budowy linii gaśniczych. Dh Robert Czyżewski - wiceprezes Zarządu Oddziału Powiatowego Związku OSP RP w Pułtusku wspomniał o bezcennych wartościach, jakie idą za tworzeniem dziecięcych i młodzieżowych drużyn pożarniczych.

- Próbujemy jak najwięcej młodzieży ściągnąć do straży, bo jest to nasza przyszłość. Cieszymy się z każdej osoby, która trafia do drużyny dziecięcej czy młodzieżowej, że chce razem z nami budować tę pasję i w przyszłości nieść pomoc drugiemu człowiekowi, poszkodowanym – mówił dh R. Czyżewski.

Komendant Powiatowy KP PSP w Pułtusku st. bryg. Maciej Piątek zwrócił uwagę na fakt, że młode pokolenie przyszłych strażaków musiało włożyć wiele pracy w przygotowanie do zawodów, co z kolei zaowocuje w przyszłości.

- Umiejętności, które teraz nabywają, przygotowując się do tego typu zawodów, wykazując się później sprawnością fizyczną i sprawnością umysłu na pewno zaprocentują w przyszłości i mogę śmiało powiedzieć, w 99% zostaną strażakami ochotnikami w życiu dorosłym, ale też w dużej mierze dążą później, aby zostać strażakami zawodowymi – ocenił komendant Piątek.

- W dzisiejszych czasach, kiedy dzieci i młodzież częściej przyciągają inne formy spędzania wolnego czasu, widok młodych osób uczestniczących w tego typu zawodach jest powodem do dumy. To dowód, że wartości takie jak zaangażowanie, współpraca i odpowiedzialność wciąż znajdują wśród nich miejsce. Ci młodzi strażacy musieli włożyć wiele pracy w umiejętności, które dziś prezentują, przechodzili etapy gminne i rywalizowali na wysokim poziomie, by znaleźć się w finale zawodów powiatowych – skomentował dr. R. Czyżewski.

Zwycięzca jest tylko jeden, ale wszyscy poświęcają się dla ratowania życia

Ostatecznie, po zakończeniu zmagań poznaliśmy wyniki zawodów. W kategorii dziecięcej pierwsze miejsce zajęła drużyna OSP Głodowo. W kategorii Młodzieżowych Drużyn Pożarniczych I miejsce wywalczyła OSP Głodowo, II miejsce przypadło MDP OSP Trzciniec. W rywalizacji dorosłych w grupie A VI miejsce – OSP Pękowo, V miejsce – OSP Winnica, IV miejsce – OSP Trzciniec, III miejsce zajęła OSP Trzepowo, II miejsce OSP Rębkowo, a zwycięstwo odniosła OSP Głodowo.

Tego typu wydarzenia pokazują, jak ważne dla strażaków są ćwiczenia i ciągłe doskonalenie sprawności. Codzienna służba strażaków jest pełna poświęcenia i oddania, bo każdego dnia stoją na straży bezpieczeństwa społeczeństwa, ofiarnie służąc nam wszystkim i spiesząc na ratunek w chwili zagrożenia życia lub mienia, często narażając własne zdrowie i życie. Wszystko to w myśl maksymy, która im przyświeca „Bogu na chwałę, ludziom na pożytek".

BERNADETA HAMOWSKA

eprasa.pl 3c085bce7d

Jurand rozprawił się z Padwą

W piątkowym (10 października) meczu w Ciechanowie Jurand nie dał żadnych szans rywalom z Zamościa. Ciechanowscy szczypiorniści we własnej hali pewnie pokonali Padwą 37:30. Najskuteczniejszym zawodnikiem Juranda w tym spotkaniu był Bartosz Hardzina, który zdobył 14 bramek.

W najbliższy piątek zawodników Juranda czeka daleka wyprawa do Szczecina. Ciechanowianie zagrają z liderem ligi centralnej – Pogonią. Nasi szczypiorniści wciąż mają do rozegrania zaległe spotkanie z Gwardią Koszalin.

erem

Jurand Ciechanów - Padwa Zamość 37:30 (19:15)

Jurand: Wiśniewski, Mirzejewski - Lewkowicz, Wiszowaty, Smolarek, Kosik, Stępień 1, Dębiec 1, Szydlik 2, Mierzwicki 2, Karczewski 2, Fuksiński 3, Lewczyk 5, Marchewka 7, Hardzina 14

5. kolejka: AZS AGH Kraków - Śląsk Wrocław 25:31 (12:15), Nielba Wągrowiec - SMS ZPRP Kielce 43:36 (24:17), AZS AWF Biała Podlaska - AZS UW Warszawa 38:33 (21:16), Grunwald Poznań - Pogoń Szczecin 28:29 (13:17), Jurand - Padwa 37:30 (19:15), Stal Gorzów - Anilana Łódź 34:28 (16:14), Miedź Legnica - Gwardia Koszalin 32:24 (16:14)

6. kolejka (16-19 października): Śląsk - Gwardia, Anilana - Miedź, Padwa - Stal, Pogoń - Jurand, AZS UW Warszawa - Grunwald, SMS Kielce - AZS AWF Biała Podlaska, AZS Kraków - Nielba

1.Pogoń Szczecin	5	14163:151
2. Śląsk Wrocław	5	13166:131
3. Stal Gorzów	5	11155:150
4. Nielba Wągrowiec	5	10178:163
5. **Jurand Ciechanów**	4	9141:124
6. AZS AGH Kraków	5	9163:150
7. Grunwald Poznań	5	9146:142
8. Padwa Zamość	5	9153:152
9. Anilana Łódź	5	6148:151
10. AWF Biała Podlaska	5	6145:152
11. Miedź Legnica	5	3144:154
12. SMS ZPRP Kielce	5	3145:178
13. Gwardia Koszalin	4	0103:119
14. AZS UW Warszawa	5	0147:180

FOT. RM



Efektowny rzut zawodnika Juranda



Kibice jak zwykle głośno wspierali swój zespół

Derby mają swoje prawa



FOT. MARCIN KACPRZYCKI

Michał Pragacz, kiedyś kapitan MKS Przasnysz, dzisiaj - Makowianki

Z naszej, lokalnej perspektywy, najważniejszy mecz ostatniej kolejki IV ligi rozegrany został w Przasnyszu, gdzie MKS podejmował Makowiankę Maków Mazowiecki. Przed meczem w wyżej tabeli plasowali się podopieczni Wojciecha Kordka, ale jak wiadomo nie od dziś, mecze derbowe rządzą się swoimi prawami.

Mecz rozpoczął się od głośnego dopingu kibiców obydwu zespołów i ataków z obu stron. Jako pierwsi na prowadzenie, już w 12. minucie meczu po strzale Macieja Smolińskiego, wyszli gospodarze. W 20. minucie czerwoną kartkę obejrzał jeden z piłkarzy przasnyskiego zespołu i już było wiadomo, że gra w osłabieniu przez tak długi czas może mieć swoje konsekwencje. Na boisko nie brakowało zgrzytów między zawodnikami obu ekip. Dwie minuty przed przerwą Michał Pragacz, który w przasnyskim zespole występował przez wiele sezonów, doprowadził do wyrównania.

Druga połowa to już lekka przewaga przyjezdnych, grających w przewadze jednego zawodnika, chociaż gospodarze również stworzyli sobie kilka dogodnych sytuacji. Wreszcie, w 83. minucie podopieczni Kamila Majkowskiego zdobyli zwycięskiego gola - jego autorem został Kacper Małkiewicz.

erem

1. Legionovia Legionowo	11	25	36:14
2. Weszło Warszawa	11	25	25:12
3. Victoria Sulejówek	11	24	30:18
4. Hutnik Warszawa	11	23	30:11
5. MKS Piaseczno	11	19	26:20
6. **MKS Przasnysz**	11	19	16:15
7. Mazovia Mińsk Maz.	11	19	21:14
8. Błonianka Błonie	11	18	18:18
9. KS Łomianki	11	17	13:19
10. Ożarowianka Ożarów	11	16	20:25
11. Makowianka Maków Maz.	11	16	20:22
12. Oskar Przysucha	11	13	19:22
13. Ursus Warszawa	11	12	15:17
14. Mszczono. Mszczonów	11	10	21:29
15. Mazur Karczew	11	8	12:26
16. Marcovia Marki	11	8	19:27
17. Wilga Garwolin	11	7	16:28
18. Talent Warszawa	11	6	13:33

11. kolejka (11-12 października): Mszczonowianka - Ursus 2:3, Victoria - Piaseczno 5:0, Przasnysz - Makowianka 1:2, Wilga - Talent 2:6, Mazur - Weszło 1:3, Hutnik - Łomianki 7:0, Oskar - Legionovia 0:4, Marcovia - Ożarowianka 4:0, Błonianka - Mazovia 0:1

12. kolejka (18-19 października): Ursus - Mazovia, Ożarowianka - Błonianka, Legionovia - Marcovia, Łomianki - Oskar, Weszło - Hutnik, Talent - Mazur, Makowianka - Wilga, Piaseczno - Przasnysz, Mszczonowianka - Victoria

III liga

Punkt na trudnym terenie



Spotkanie w Radomiu odbywało się przy światłach

Bramka Tomasza Szczepaniaka zapewniła mławianon jeden punkt zdobyty na terenie Broni Radom.

To był trudny mecz dla podopiecznych Dominika Bednarczyka. Nie dość, że mławianie przegrywali do przerwy, to w końcówce pierwszej części czerwoną kartką ukarany przez sędziego został Mateusz Cegiełka.

W Radomiu zespół musiał radzić sobie bez pauzującego Michała Stryjewskiego. W wyjściowej jedenastce pojawił się za to nowy nabytek Piotr Pyrdoł. Ten piłkarz ma dość imponujące CV – ten 26-latek występował dotychczas na boiskach Ekstraklasy, I oraz II ligi, reprezentując barwy takich klubów jak: ŁKS Łódź, Legia Warszawa, Wisła Płock, Skra Częstochowa czy Pogoń Siedlce. W bramce gości zadebiutował też Dominik Stanny.

erem

12. kolejka (11-12 października): Broń - Mławianka 1:1, Wikielec - Świt 0:1, Jagiellonia II - Warta 0:2, Wasilków - Ząbkovia 1:5, Olimpia - Bełchatów 4:1, II, Świt - Znicz, Warta - Wasilków, Ząbkovia - Legia II

1. Ząbkovia Ząbki	12	31	45:18
2. Warta Sieradz	12	28	23:10
3. Legia Warszawa II	11	25	29:18
4. ŁKS Łomża	11	23	26:12
5. Wisła Płock II	12	20	21:16
6. Świt Nowy Dwór Maz.	12	19	20:23
7. Wigry Suwałki	12	18	18:17
8. Broń Radom	12	17	17:16
9. GKS Bełchatów	12	15	23:30
10. Lechia Tomaszów Maz.	12	14	19:18
11. Olimpia Elbląg	12	14	18:20
12. Widzew Łódź II	12	14	22:28
13. KS Wasilków	12	13	14:27
14. KS CK Troszyn	12	12	28:23
15. GKS Wikielec	12	12	13:19
16. **Mławianka Mława**	12	11	19:26
17. Jagiellonia Białystok II	12	10	12:20
18. Znicz Biała Piska	12	2	10:36

Widzew II - Wisła II 1:2, Wigry - Lechia 3:0, Znicz - Troszyn 0:7

13. kolejka (18-19 października): Bełchatów - Wikielec, Troszyn - Broń, Lechia - Wisła II, Łomża - Jagiellonia II, Mławianka - Wigry, Olimpia - Widzew

Jednorożec w głównej roli

Jesienna aura nie rozpieszczała uczestników XI Biegu Siedmiu Róż rozegranego w Czerwonce Włościańskiej na dystansie 10 kilometrów.



FOT. ZENON LEWANDOWSKI

Najszybsze kobiety, które pobiegły w Czerwonce

Biegacze musieli zmierzyć się dodatkowo z porywistym wiatrem i padającym deszczem. Na starcie zawodów stanęło 50 zawodników i zawodniczek. Najszybszy na „dychę" okazał się Damian Świerdzewski z Dzbenina, wygrywając bieg z wynikiem 33 min i 18 s.

Wśród kobiet zdecydowanie wyróżniały się zawodniczki z klubu „Jednorożec robi co może". Najszybciej z trasą uporała sie Anna Urbaniak, która zwyciężyła z wynikiem 41 min i 53 s. Druga była Kamila Zduniak (46,48), a trzecia Karolina Nerć (48,19) z Nasielska. Klasyfikacja drużynowa zakończyła się zwycięstwem drużyny Jednorożec robi co może. Każdy uczestnik kończący bieg otrzymał pamiątkowy medal i piękną czerwoną różę, a po biegu była regeneracja i pyszna grochówka.

lew

eprasa.pl 3c085bce7d

V liga

Podział punktów w Ciechanowie

Pułtuszczanie wygrali dziesiąty mecz z rzędu i z kompletem zwycięstw przewodzą w tabeli V ligi. W minioną sobotę zespół Piotra Cywińskiego rozegrał koncertową pierwszą połowę w Nasielsku, po której lider prowadził ze Żbikiem już 4:0. Dwie bramki dla Nadnarwianki wbił niezawodny Paweł Jabłoński (pozostałe: Arkadiusz Zajączkowski, Mateusz Bramowicz i Karol Kisiel).



FOT. ZENON LEWANDOWSKI



W drugiej części piłkarze Nadnarwianki spasowali, z kolei podopieczni Jana Ciosa, który zamykają ligową tabelę zaczęli częściej dochodzić do głosu, czego rezultatem były dwa zdobyte gole (Jairo Horta i Jacek Lewandowski).

Bez wygranej pozostają wciąż piłkarze z Ciechanowa, którzy na swoim stadionie podejmowali Grom Warszawa. Zespół Tomasza Piaseckiego był naprawdę blisko trzech punktów – miejscowi prowadzili po trafieniu Dominika Witkowskiego, w dodatku świetnej okazji nie wykorzystał Marcin Tomczak, pudłując z rzutu karnego. Warszawienie byli bardziej precyzyjni, w końcówce wyrównał Patryk Piasecki, grający w przeszłości w barwach ciechanowskiej drużyny.

Po pierwszej połowie nic nie zapowiadało jeszcze tak sromotnej porażki Płońskiej Akademii Futbolu w Ostrołęce. Zespół Pawła Szpojankowskiego przegrywał co prawda 0:1, ale w prawdziwy dramat nastąpił po zmianie stron. Dziesięć minut po przerwie płońszczanie stracili drugiego gola, a chwilę później, po czerwonej kartce, Adama Szcześniaka. Piłkarze Narwi nie zamierzali oszczędzać rywali, wbijając im kolejne cztery bramki. **erem**

1. **Nadnarwianka Pułtusk**	10	30	41:9
2. Sokół Serock	10	25	31:15
3. Polonia Warszawa II	10	23	34:12
4. Naprzód Zielonki	10	21	33:13
5. Narew Ostrołęka	10	21	29:9
6. Wicher Kobyłka	10	19	25:15
7. Drukarz Warszawa	10	18	27:14
8. Bug Wyszków	10	15	17:10
9. **PAF Płońsk**	10	12	18:25
10. Kasztelan Sierpc	10	11	18:23
11. Huragan Wołomin	10	10	17:23
12. Escola Warszawa	10	9	10:21
13. Grom Warszawa	10	8	17:29
14. **MKS Ciechanów**	10	3	9:35
15. Stoczniowiec Płock	10	2	6:53
16. **Żbik Nasielsk**	10	1	9:35

10. kolejka (11-12 października): MKS Ciechanów - Grom Warszawa 1:1, Żbik Nasielsk - Nadnarwianka Pułtusk 2:5, Kasztelan - Polonia II 1:1, Bug - Drukarz 3:0, Narew - PAF 6:0, Naprzód - Huragan 3:1, Sokół - Escola 3:0, Wicher - Stoczniowiec 8:0

11. kolejka (18-19 października): Stoczniowiec - Ciechanów, Escola - Wicher, Huragan - Sokół, PAF - Naprzód, Drukarz - Narew, Nadnarwianka - Kasztelan, Grom - Żbik

MKS Ciechanów zremisował z Gromem Warszawa 1:1

A klasa

Iskra rozpalona w końcówce

Lepsze nastroje, przynajmniej na chwilę, zapanowały w Krasnem po wyjazdowym zwycięstwie w Pokrzywnicy.

Goście zaczęli z impetem, prowadzenia dla Iskry po indywidualnej akcji zdobył Bartłomiej Orłowski. Ale na gola przyjezdnych miejscowi odpowiedzieli dwoma i to GKS prowadził do przerwy. Druga połowa przez długi czas nie zapowiadała zmiany wyniku, ale końcówka pokazała, że piłka bywa nieprzewidywalna. W 84. minucie dośrodkowanie Orłowskiego wykorzystał Patryk Kuligowski, strzelając gola głową. Ten sam duet, w identycznej konfiguracji, miał udział przy trzecim golu dla Iskry. W doliczonym czasie gry premierowego gola dla Iskry w szeregach seniorów zdobył wprowadzony po przerwie 15-letni Kacper Stursiak.

Pełta Karniewo pokonała na własnym boisku Wkrę Cieksyn, chociaż w 90. minucie to goście byli jeszcze na prowadzeniu. Karniewianie zadali dwa nokautujace ciosy w doliczonym czasie gry. Bramki dla gospodarzy strzelali: Piotr Ochtabiński, Sebastian Płocharski i Yilson Ortiz. **erem**

FOT. PEŁTA/FB



Radość ze zwycięstwa zawodników Pełty Karniewo

1. **Mazowsze Jednorożec**	9	22	36:13
2. Wymakracz Długosiodło	9	22	27:13
3. MKS Przasnysz II	9	18	25:12
4. Orzeł Sypniewo	9	17	28:13
5. **Pełta Karniewo**	9	13	22:22
6. GUKS Krasnosielc	9	13	14:14
7. Wkra Cieksyn	9	13	23:20
8. GKS Łyse	9	12	20:22
9. Iskra Krasne	9	12	21:22
10. Korona Karolinowo	9	11	18:18
11. Żbik Nasielsk II	9	9	12:22
12. Bartnik Myszyniec	9	8	14:19
13. GKS Pokrzywnica	9	4	13:36
14. Mazur Ojrzeń	9	3	5:32

9. kolejka (11-12 października): Pełta - Wkra C. 3:2, Krasnosielc - Mazowsze 0:5, Orzeł - Korona 3:1, Bartnik - Przasnysz II 0:1, Łyse - Żbik II 5:0, Wymakracz - Mazur 7:0, Pokrzywnica - Iskra 2:4

10. kolejka (18-19 października): Wkra C. - Iskra, Mazur - Pokrzywnica, Żbik II - Wymakracz, Mazowsze - Orzeł, Przasnysz II - Łyse, Korona - Bartnik, Pełta - Krasnosielc

Gladiator lepszy od Opii

Mecz w Słoszewie miał swoje podteksty, w końcu sam trener Paweł Mazurkiewicz oraz trzech jego podopiecznych jeszcze do niedawna bronili barw Opii. Teraz stanęli po drugiej stronie, z zamiarem zwycięstwa i odrobienia strat do lidera okręgówki Wkry Żuromin.

I właśnie jeden z byłych zawodników Opii, Damian Matusiak (6 bramka z rzędu), już w 3. minucie otworzył wynik meczu. Gospodarze chcieli jak najszybciej dobić rywala, czego dowodem była szybko zdobyta druga bramka przez Patryka Szczepańskiego. Mecz otworzył się na całego, bo w 10. minucie goście stanęli przed szansą na bramkę kontaktową, ale finalnie zmarnowali rzut karny.

Ostatecznie opinogórzanie wykorzystali kolejną jedenastkę, ale dopiero w 88. minucie i nie wpłynęło to na finalny rezultat meczu.

Trudną przeprawę w Strzegowie miał z kolei lider okręgówki Wkra Żuromin. Miejscowy GKS postawił twarde warunki żurominianom, prowadząc do przerwy 2:1. W drugiej części Marcin Krysiak zdobył wyrównującego gola, a mecz zakończył się podziałem punktów.

Blisko pełni szczęścia byli też piłkarze Konopianki, którzy wreszcie zaczęli systematycznie punktować. W Morawach podopieczni Krzysztofa Butryna prowadzili w starciu z faworyzowaną Rzekunianką po golu Erica Fermina. Gospodarze wcale nie cofnęli się bronić korzystnego wyniki - atakowali, stwarzali sobie kolejne okazje, ale zawodziła skuteczność. To zaprzepaszczone okazje zemściły się na zawodnikach z Konopek w końcówce spotkania. W 89. Daniel Kraska pokonał Grzegorza Kaszubę i mecz skończył się podziałem punktów.

Potknięcia Wkry Żuromin i Rzekunianki wykorzystał ponownie Gladiator, który zamienił się miejscami z Rzukuniem i odrobił dwa punktu do prowadzącej Wkry. **erem**

1. Wkra Żuromin	10	25	32:14
2. Gladiator Słoszewo	10	23	22:14
3. Rzekunianka Rzekuń	10	22	27:13
4. ULKS Ołdaki	10	19	33:19
5. Kurpik Kadzidło	9	16	19:16
6. Korona Szydłowo	10	16	21:21
7. **Opia Opinogóra**	10	13	22:19
8. Mławianka Mława II	9	13	15:16
9. Ostrovia Ostrów Maz.	10	12	17:23
10. GKS Strzegowo	10	11	16:23
11. Narew Ostrołęka II	10	11	17:15
12. Konopianka Konopki	10	11	19:23
13. Kryształ Glinojeck	10	10	20:25
14. Wkra Radzanów	10	9	17:31
15. Sona Nowe Miasto	10	9	16:29
16. Wkra Bieżuń	10	7	16:28

10. kolejka (11-12 października): Ołdaki - Sona 1:2, Ostrovia - Wkra R. 3:2, Konopianka - Rzekunianka 1:1, Mławianka II - Korona 1:1, Narew II - Kryształ 0:0, Gladiator - Opia 2:1, Strzegowo - Wkra Ż. 2:2, Wkra B. - Kurpik 2:4

11. kolejka (18-19 października): Kurpik - Ołdaki, Wkra Ż. - Wkra B., Opia - Strzegowo, Kryształ - Gladiator, Korona - Narew II, Rzekunianka - Mławianka II, Wkra R. - Konopianka, Sona - Ostrovia



FOT. KRYSTIAN KUCHARSKI/KONOPIANKA

W Morawach Konopianka zremisowała z Rzekunianką 1:1

B klasa

Derby dla Wkry

Dwie bramki Artura Matli przesądziły o wygranej Wkry Sochocin w derbowej rywalizacji z rezerwami PAF.

Kontaktową bramkę dla gości zdobył Mateusz Kozielski po asyście Bartosza Górczyńskiego. W minionej kolejce pauzowali zawodnicy lidera B klasy, czyli Gryfu Kownaty Żędowe. W najbliższą sobotę podejmą zawodników Jutrzenki Unieck. **erem**

1. Gryf Kownaty Żędowe	8	21	47:9
2. **Wkra Sochocin**	7	19	32:10
3. PAF Płońsk II	8	17	29:12
4. Jutrzenka Unieck	9	14	29:28
5. GKS Świercze	8	11	11:14
6. Tamka Dzierzgowo	8	10	21:32
7. Orlęta Baboszewo	8	9	29:22
8. Boruta Kuczbork	8	7	17:38
9. Wieczfnianka Wieczfnia	7	6	13:19
10. Żak Szreńsk	9	6	16:30
11. GKS Gumino	8	4	10:40

9. kolejka (11-12 października): Jutrzenka - Boruta 8:4, Wkra S. - PAF II 2:1, Tamka - Orlęta 1:7, Gumin - Świercze 2:1, Wieczfnianka - Żak 1:1, pauza: Gryf

10. kolejka (18-19 października): Świercze - Wieczfnianka, Orlęta - Gumino, PAF - Tamka, Boruta - Wkra, Gryf - Jutrzenka, pauza: Żak



FOT. WKRASOCHOCIN/FB

Artur Matla, zdobywca dwóch goli dla Wkry Sochocin

eprasa.pl 3c085bce7d

Ciech-Press

PROGRAM TELEWIZYJNY



ŚRODA • 15 PAŹDZIERNIKA 2025 r.

TVP1
08:00 Serwis Info
08:25 Seriale TV
12:00 Serwis Info
12:10 Agrobiznes rolniczy
12:40 Rok w ogrodzie extra
12:55 Życie na biegunach, film
14:00 Wichrowe wzgórze, odc. 276
15:00 Serwis Info
15:15 Reporterzy
15:35 Gra słów. Krzyżówka
16:05 Dziedzictwo, odc. 717
17:00 Teleexpress, Pogoda
17:30 Jaka to melodia?
18:10 Klan, odc. 4575
18:45 Akacjowa 38, odc. 726
19:30 Program informacyjny
19:55 Pytanie dnia
20:10 Sport, Pogoda
20:30 Zaraz wracam, odc. 24
21:10 Jednostka z Marsylii, odc. 2
22:10 Sekielski wieczorową porą
23:15 Figurant, dramat

TVP2
07:30 Pytanie na śniadanie
11:50 Gwiazdorska kuchnia Ani
12:30 Koło fortuny, teleturniej
13:15 Miłość i nadzieja, odc. 303
14:05 Va banque, teleturniej
14:35 Na sygnale, odc. 762
15:05 La Promesa, serial, odc. 250
15:50 Domowe patenty
16:00 Koło fortuny, teleturniej
16:35 Familiada, teleturniej
17:20 Miłość i nadzieja, odc. 304
18:15 Va banque, teleturniej
18:50 Jeden z dziesięciu
19:25 Barwy szczęścia, odc. 3234
20:05 Barwy szczęścia, odc. 3235
20:40 Przepis dnia
20:55 Na dobre i na złe, odc. 965
21:55 Na sygnale, odc. 64
22:25 Na sygnale, odc.765
22:55 Peaky Blinders, odc. 13
00:10 Szansa na miłość, film
01:50 W cieniu śmierci, odc.7

POLSAT
06:00 Nowy dzień z Polsat
08:30 Malanowski & Partnerzy,
09:00 Malanowski & Partnerzy,
09:30 Trudne sprawy, odc. 962
10:30 Trudne sprawy, odc. 1333
11:30 Gliniarze, odc. 835
12:35 Gliniarze, odc. 836
13:35 Gliniarze, odc. 837
14:40 Dlaczego ja? odc. 1484
15:50 Wydarzenia
16:10 Pogoda
16:20 Interwencja
16:30 Na ratunek 112, odc. 1084
17:00 Gliniarze, odc. 1120
18:00 Pierwsza miłość, odc. 4073
18:50 Wydarzenia
19:15 Gość „Wydarzeń"
19:30 Sport
19:45 Pogoda
19:55 Milionerzy, teleturniej
20:30 K2. Jedziemy po bandzie
22:00 Kiler-ów 2-óch, komedia

TVN
05:40 Uwaga!
05:55 Ukryta prawda, odc. 1436
06:50 Kuchenne rewolucje
07:45 Dzień Dobry TVN
11:40 Kuchenne rewolucje
12:50 Kuchenne rewolucje
13:55 The Floor, teleturniej
14:35 Ukryta prawda, odc. 1488
15:45 Ukryta prawda, odc. 1721
16:50 Szpital św. Anny, odc. 59
17:55 Detektywi, odc. 239 1
9:00 Fakty
19:35 Sport
19:45 Pogoda
19:55 Uwaga!
20:10 Doradca smaku
20:15 Na Wspólnej, odc. 4099
20:55 The Floor, teleturniej
21:35 Top Model
23:15 365 dni, film erotyczny
01:40 Dzień Bastylii, dramat
03:30 Szpital św. Anny, odc. 17

REPUBLIKA
05:30 Republika, wstajemy!
06:00 Agro Info
06:05 Republika, wstajemy!
06:50 Przyjaciele Republiki
08:00 Michał #Rachoń
09:01 Po 9:00
10:01 Po 10:00
11:01 Po 11:00
12:00 W samo południe
12:30 Republika dzień - serwis
14:10 1410 Bitwa polityczna
15:00 Republika dzień - serwis
16:55 Express Republiki
17:10 Express Republiki+
17:35 Miłosz Kłeczek zaprasza
18:55 Sport w Republice
19:00 Dzisiaj, serwis
20:20 Gość „Dzisiaj"
20:50 W punkt
22:15 Piachem w tryby
23:20 Codziennie *****burza
23:35 Republika wieczór

CZWARTEK • 16 PAŹDZIERNIKA 2025 r.

TVP1
08:00 Serwis Info
08:20 Seriale TV
12:00 Serwis Info
12:10 Agrobiznes rolniczy
12:30 Agropogoda
12:40 To się opłaca
12:55 Życie na biegunach, film
14:00 Wichrowe wzgórze, odc. 277
15:00 Serwis Info
15:15 Reporterzy
15:35 Gra słów. Krzyżówka
16:05 Dziedzictwo, odc. 718
17:00 Teleexpress, Pogoda
17:30 Jaka to melodia?
18:10 Klan, odc. 4576
18:45 Akacjowa 38, odc. 727
19:30 Program informacyjny
19:55 Pytanie dnia
20:10 Sport, Pogoda
20:30 Zaraz wracam, odc. 25
21:10 Ojciec Mateusz, odc. 431
22:10 Sprawa dla reportera
23:10 Ratunkowy, film

TVP2
06:20 Operacja zdrowie
06:55 Barwy szczęścia, odc. 3235
07:30 Pytanie na śniadanie -
11:45 Podróż po jeden uśmiech
12:30 Koło fortuny, teleturniej
13:15 Miłość i nadzieja, odc. 304
14:05 Va banque, teleturniej
14:35 Na sygnale, odc. 763
15:05 La Promesa, odc. 251
16:00 Koło fortuny, teleturniej
16:35 Familiada, teleturniej
17:20 Miłość i nadzieja, odc. 305
18:15 Va banque, teleturniej
18:50 Jeden z dziesięciu
19:25 Barwy szczęścia, odc. 3235
19:55 Domowe patenty
20:05 Barwy szczęścia, odc. 3236
20:45 Berlin Ku'damm 59, odc. 7
21:50 Meurtres à Honfleur, film
23:25 Rodzinka.pl, odc. 293
00:05 Candyman, horror
01:50 Mała doboszka, odc. 3/8
02:45 Akacjowa 38, odc. 98

POLSAT
06:00 Nowy dzień z Polsat News
08:30 Malanowski & Partnerzy
09:00 Malanowski & Partnerzy
09:30 Trudne sprawy, odc. 963
10:30 Trudne sprawy, odc. 1334
11:30 Gliniarze, odc. 838
12:35 Gliniarze, odc. 839
13:35 Gliniarze, odc. 840
14:40 Dlaczego ja? odc. 1485
15:50 Wydarzenia
16:10 Pogoda
16:20 Interwencja
16:30 Na ratunek 112, odc. 1085
17:00 Gliniarze, odc. 1121
18:00 Pierwsza miłość, odc. 4074
18:50 Wydarzenia
19:15 Gość „Wydarzeń"
19:30 Sport
19:45 Pogoda
19:55 Milionerzy, teleturniej
20:30 Nasz nowy dom
21:40 Przyjaciółki, odc. 308
22:55 Jak zostać gwiazdą, film

TVN
05:40 Uwaga!
05:55 Ukryta prawda, odc. 1437
06:50 Kuchenne rewolucje
07:45 Dzień Dobry TVN
11:40 Kuchenne rewolucje
12:50 Kuchenne rewolucje
13:55 The Floor, teleturniej
14:35 Ukryta prawda, odc. 1489
15:45 Ukryta prawda, odc. 1722
16:50 Szpital św. Anny, odc.60
17:55 Detektywi, odc. 240
19:00 Fakty
19:35 Sport
19:45 Pogoda
19:55 Uwaga!
20:10 Doradca smaku
20:15 Na Wspólnej, odc. 4100
20:55 The Floor, teleturniej
21:35 Kuchenne rewolucje
22:45 Śubuk, dramat obyczajowy
01:00 Skazana, odc. 3
02:05 Skazana, odc. 04
03:05 Ślepnąc od świateł, odc.7

REPUBLIKA
06:00 Agro Info
06:05 Republika, wstajemy!
06:25 Tradycyjne smaki
06:30 Republika, wstajemy!
06:50 Przyjaciele Republiki
08:00 Michał #Rachoń
09:01 Po 9:00
10:01 Po 10:00
11:01 Po 11:00
12:00 W samo południe
12:30 Republika dzień - serwis
14:10 1410 Bitwa polityczna
15:00 Republika dzień - serwis
16:55 Express Republiki
17:10 Express Republiki+
17:35 Miłosz Kłeczek zaprasza
18:55 Sport w Republice
19:00 Dzisiaj, serwis
20:20 Gość „Dzisiaj"
20:50 W punkt
22:15 Piachem w tryby
23:20 Codziennie *****burza
23:35 Republika wieczór

PIĄTEK • 17 PAŹDZIERNIKA 2025 r.

TVP1
08:00 Serwis Info
08:20 Okrasa łamie przepisy
09:00 Seriale TV
12:00 Serwis Info
12:10 Agrobiznes rolniczy
12:40 Magazyn rolniczy
12:55 Ibex - alpejski akrobata
14:00 Wichrowe wzgórze, odc. 278
15:00 Serwis Info
15:15 Reporterzy
15:35 Gra słów. Krzyżówka
16:05 Dziedzictwo, odc. 719
17:00 Teleexpress, Pogoda
17:30 Jaka to melodia?
18:10 Klan, odc. 4577
18:45 Akacjowa 38, odc. 728
19:30 Program informacyjny
19:55 Pytanie dnia
20:10 Sport, Pogoda
20:30 Zaraz wracam, odc. 26
21:10 Komisarz Alex, odc. 298
22:10 Kingsajz, komedia

TVP2
07:30 Pytanie na śniadanie
07:55 Pytanie na śniadanie
11:50 Jedzenie ma znaczenie
12:30 Koło fortuny, teleturniej
13:15 Miłość i nadzieja, odc. 305
14:05 Va banque, teleturniej
14:35 Na sygnale, odc. 764
15:05 La Promesa, odc. 252
16:00 Koło fortuny, teleturniej
16:35 Familiada, teleturniej
17:20 Miłość i nadzieja, odc. 306
18:15 Va banque, teleturniej
18:50 Jeden z dziesięciu
19:25 Barwy szczęścia, odc. 3236
19:55 Domowe patenty
20:05 Barwy szczęścia, odc. 3237
20:45 Postaw na milion
21:45 Tak to leciało!
22:45 To jest grane
23:25 Diamenty są wieczne, film
01:35 Meurtres à Honfleur, film
03:20 Akacjowa 38, odc.100

POLSAT
05:25 Telezakupy TV Okazje
06:00 Nowy dzień z Polsat
08:00 halo tu polsat
11:30 Gliniarze, odc. 841
12:30 Gliniarze, odc. 842
13:35 Gliniarze, odc. 843
14:40 Dlaczego ja? odc. 1486
15:50 Wydarzenia
16:10 Pogoda
16:20 Interwencja
16:30 Na ratunek 112, odc. 1086
17:00 Gliniarze, odc. 1122
18:00 Pierwsza miłość, odc. 4075
18:50 Wydarzenia
19:15 Gość „Wydarzeń"
19:30 Sport
19:45 Pogoda
19:55 Twoja twarz brzmi znajomo
22:00 Everest, film
00:40 Death Race: Wyścig śmierci, film sensacyjny

TVN
05:40 Uwaga!
05:55 Ukryta prawda, odc. 1438
06:50 Kuchenne rewolucje
07:45 Dzień Dobry TVN
11:40 Kuchenne rewolucje
12:50 Kuchenne rewolucje
13:55 The Floor, teleturniej
14:35 Ukryta prawda, odc. 1490
15:45 Ukryta prawda, odc. 1723
16:50 Szpital św. Anny, odc. 61
17:55 Detektywi, odc. 241
19:00 Fakty
19:30 Sport
19:40 Pogoda
19:50 Uwaga!
20:00 Barbie, komediodramat
22:25 Kobieta-Kot, film
00:35 Kuba Wojewódzki
01:55 Kuchenne rewolucje
03:00 Szpital św. Anny, odc. 28
04:00 Uwaga!
04:15 Łowcy staroci, odc. 4/23

REPUBLIKA
06:00 Agro Info
06:05 Republika, wstajemy!
06:50 Przyjaciele Republiki
08:00 Michał #Rachoń
09:01 Po 9:00
10:01 Po 10:00
11:01 Po 11:00
12:00 W samo południe
12:30 Republika dzień - serwis
14:10 1410 Bitwa polityczna
15:00 Republika dzień - serwis
16:55 Express Republiki
17:10 Express Republiki+
17:30 Polityczne podsumowanie
18:15 Miłosz Kłeczek zaprasza
18:55 Sport w Republice
19:00 Dzisiaj, serwis
20:20 Gość „Dzisiaj"
20:45 Agora Klarenbacha
22:00 Piachem w tryby
22:45 Kulisy manipulacji
23:25 Reasumując. Jakubiak

eprasa.pl 3c085bce7d

SOBOTA • 18 PAŹDZIERNIKA 2025 r.

TVP 1
08:20 Pełnosprawni
08:55 Seriale TV
12:00 El Dorado, western
14:10 Przed ekranem
14:25 Okrasa łamie przepisy
15:00 20 x 20 lat TVP Kultura
15:25 Fajna dziewczyna!
16:05 Dziedzictwo, odc. 720
17:00 Teleexpress, Pogoda
17:35 Pan Mama, serial, odc. 33
18:00 Pan Mama, serial, odc. 34
18:40 Jaka to melodia?
19:30 Program informacyjny
20:05 Sport, Pogoda
20:25 Profilerka, odc. 07
21:25 Colombiana, dramat
23:25 Ukryta sieć, thriller
01:15 Sprawdzamy

TVP 2
07:30 Pytanie na śniadanie
11:20 Domowe patenty
11:30 Górna półka smaku
12:10 Postaw na milion
13:05 Miłość i nadzieja, odc. 306
14:00 Familiada, teleturniej
14:35 Koło fortuny, teleturniej
15:15 Szansa na sukces.
16:20 Na dobre i na złe, odc. 965
17:20 Miłość i nadzieja, odc. 307
18:15 Va banque, teleturniej
18:50 Słowo na niedzielę
19:00 Informacje kulturalne
19:25 Rodzinka.pl, odc. 293
20:00 Rodzinka.pl, odc. 294
20:30 The Voice of Poland
23:05 Jutro będziemy szczęśliwi komediodramat

POLSAT
05:25 Telezakupy TV Okazje
06:00 Nowy dzień z Polsat News
08:00 halo tu polsat
11:30 Ewa gotuje
12:00 Awantura o kasę
13:40 Shrek, film animowany
15:30 Kryptonim szef Polska,
16:30 Randka w ciemno
17:30 Awantura o kasę
18:50 Wydarzenia
19:15 Prezydenci i premierzy
19:30 Sport
19:45 Pogoda
19:55 Kabaret na żywo
21:40 Przykładny obywatel, film
00:05 Bad Company - Czeski łącznik, komedia
02:40 Świat według Kiepskich

TVN
05:50 Ukryta prawda, odc. 1439
06:45 Kobieta na krańcu świata
07:45 Dzień Dobry TVN
11:30 Na Wspólnej, odc. 4097
12:00 Na Wspólnej, odc. 4098
12:30 Na Wspólnej, odc. 4099
13:00 Na Wspólnej, odc. 4100
13:25 MasterChef
15:10 Jak w niebie, komedia
17:20 Unboxing
17:55 Ugotowani
19:00 Fakty
19:30 Sport
19:40 Pogoda
19:45 Afryka Express
21:40 Zaginione miasto, film
23:50 Piekielna zemsta, film
02:10 Szpital św. Anny, odc.29

REPUBLIKA
08:10 Republika, wstajemy!
08:25 SOS dla chrześcijan
08:30 Przyjaciele Republiki
09:10 Rewolwer
10:55 Polityczne podsumowanie
12:00 Republika dzień - serwis
12:20 Hity w sieci
13:05 Polityczne podsumowanie
13:10 Republika dzień
14:10 1410 Bitwa polityczna
15:00 Republika dzień - serwis
16:55 Express Republiki
17:45 Republika dzień
18:55 Sport w Republice
19:00 Dzisiaj, serwis
20:20 Gość „Dzisiaj"
20:50 Republika wieczór
22:15 Piachem w tryby

NIEDZIELA • 19 PAŹDZIERNIKA 2025 r.

TVP 1
07:00 Transmisja mszy świętej
08:00 Tydzień rolniczy
08:25 Seriale TV
11:55 Między ziemią a niebem
12:00 Anioł Pański
12:15 Między ziemią a niebem
12:40 Lepsza strona świata
13:05 Kubuś Puchatek, film
14:05 Kingsajz, komedia
16:05 Dziedzictwo, odc. 721
17:00 Teleexpress, Pogoda
17:35 Daję słowo - Maciej Orłoś
18:40 Jaka to melodia?
19:30 Program informacyjny
20:05 Sport, Pogoda
20:25 Drelich, odc. 05
21:25 Rolnik szuka żony, odc. 5
22:30 Fucking Bornholm,film

TVP 2
07:30 Pytanie na śniadanie
10:45 Domowe patenty
10:50 Jak to się mówi
11:25 The Voice of Poland
12:30 The Voice of Poland
13:35 The Voice Comeback
14:00 Familiada, teleturniej
14:35 Koło fortuny, teleturniej
15:10 Szansa na sukces
16:15 Tak to leciało!
17:15 Harry Wild, odc. 07
18:15 Rodzinka.pl, odc. 294
18:50 Niepewne sytuacje 2
19:05 Diamenty są wieczne, film
21:15 Piotr Cugowski
22:25 Elsa & Fred, film
00:15 Kronika Polska
01:15 Kamerdyner, odc. 04

POLSAT
05:25 Telezakupy TV Okazje
06:00 Nowy dzień z Polsat News
08:00 halo tu polsat
11:00 Randka w ciemno
12:20 Shrek 2, film animowany
14:05 Twoja twarz brzmi znajomo
16:20 Nasz nowy dom
17:30 Awantura o kasę
18:50 Wydarzenia
19:20 Sport
19:25 Pogoda
19:30 Państwo w państwie
19:55 Dancing with the Stars.
22:30 Teściowie, serial, odc. 56
23:05 Kiler-ów 2-óch, komedia sensacyjna
01:45 Jak zostać gwiazdą, komedia muzyczna

TVN
05:50 Ukryta prawda, odc. 1440
06:45 Bitwa o gości
07:45 Dzień Dobry TVN
12:00 Kobieta na krańcu świata,
13:10 Co za tydzień
14:00 Afryka Express
15:50 Madagaskar 3, film
17:55 Pogromcy chaosu
19:00 Fakty
19:30 Sport
19:40 Pogoda
19:45 MasterChef
21:25 Koniec świata czyli Kogel Mogel 4, komedia
23:30 To nie tak jak myślisz, kotku, komedia
01:45 Superwizjer
02:25 Szpital św. Anny, odc.30

REPUBLIKA
07:50 Smaki Polski
08:05 Przyjaciele Republiki
09:05 Miłosz Kłeczek
10:35 Salonik polityczny
11:30 Polityczna kawa
12:45 Studio prasowe
14:00 Republika dzień - serwis
14:10 1410 Bitwa polityczna
15:00 Republika dzień - serwis
16:30 Lewy z bicepsem
16:55 Express Republiki
17:45 Miłosz Kłeczek. W ruchu
18:20 Republika dzień - serwis
18:55 Sport w Republice
19:00 Dzisiaj, serwis
20:00 Gość „Dzisiaj"
20:30 Ściśle jawne
21:30 Klub Republiki

PONIEDZIAŁEK • 20 PAŹDZIERNIKA 2025 r.

TVP 1
08:00 Serwis Info
08:20 Seriale TV
12:00 Serwis Info
12:10 Agrobiznes rolniczy
12:35 Magazyn rolniczy
12:50 Kubuś Puchatek, film
14:00 Wichrowe wzgórze, odc. 279
15:00 Serwis Info
15:15 Reporterzy
15:35 Gra słów. Krzyżówka,
16:05 Dziedzictwo, odc. 722
17:00 Teleexpress, Pogoda
17:30 Jaka to melodia?
18:10 Klan, odc. 4578
18:45 Akacjowa 38, odc. 729
19:30 Program informacyjny
20:10 Sport, Pogoda
20:30 Ruda, spektakl teatralny
22:10 Postscriptum, wywiad

TVP 2
07:30 Pytanie na śniadanie
11:45 Okrasa łamie przepisy
12:25 Koło fortuny, teleturniej
13:15 Miłość i nadzieja, odc. 307
14:05 Va banque, teleturniej
14:35 Na sygnale, odc. 765
15:05 La Promesa, odc. 253
16:00 Koło fortuny, teleturniej
16:35 Familiada, teleturniej
17:20 Miłość i nadzieja, odc. 308
18:15 Va banque, teleturniej
18:50 Jeden z dziesięciu
19:25 Barwy szczęścia, odc. 3237
19:55 Domowe patenty
20:05 Barwy szczęścia, odc. 3238
20:40 Kulisy „M jak miłość"
20:55 M jak miłość, odc.1884
21:55 Na sygnale, odc. 766-767
22:55 W cieniu śmierci, odc. 8

POLSAT
06:00 Nowy dzień z Polsat News
08:30 Malanowski & Partnerzy
09:30 Trudne sprawy, odc. 964
10:35 Trudne sprawy, odc. 1335
11:35 Gliniarze, odc. 844-846
14:40 Dlaczego ja? odc. 1487
15:50 Wydarzenia, Pogoda
16:20 Interwencja
16:30 Na ratunek 112, odc. 1087
17:00 Gliniarze, odc. 1123
18:00 Pierwsza miłość, odc. 4076
18:50 Wydarzenia
19:15 Gość „Wydarzeń"
19:30 Sport, Pogoda
19:55 Milionerzy, teleturniej
20:30 Bez skrupułów, thriller
22:55 Everest, film
01:25 Kiler-ów 2-óch, komedia
04:05 Ewa gotuje

TVN
07:45 Dzień Dobry TVN
11:40 Kuchenne rewolucje
12:50 Kuchenne rewolucje
13:55 The Floor, teleturniej
14:35 Ukryta prawda, odc. 1491
15:45 Ukryta prawda, odc. 1724
16:50 Szpital św. Anny, odc. 62
17:55 Detektywi, odc. 242
19:00 Fakty
19:35 Sport
19:45 Pogoda
19:55 Uwaga!
20:10 Doradca smaku
20:15 Na Wspólnej, odc. 4101
20:55 The Floor, teleturniej
21:35 Bitwa o gości
22:45 Barbie, komediodramat
01:00 Co za tydzień
01:45 Ślepnąc od świateł, odc.8

REPUBLIKA
06:05 Republika, wstajemy!
06:50 Przyjaciele Republiki
08:00 Michał #Rachoń
09:01 Po 9:00
10:01 Po 10:00
11:01 Po 11:00
12:00 W samo południe
12:30 Republika dzień - serwis
14:10 1410 Bitwa polityczna
15:00 Republika dzień - serwis
16:55 Express Republiki
17:10 Express Republiki+
17:30 Ewa Bugała
18:20 Polityczny horyzont
18:55 Sport w Republice
19:00 Dzisiaj, serwis
20:20 Gość „Dzisiaj"
20:50 W punkt
22:15 Piachem w tryby

WTOREK • 21 PAŹDZIERNIKA 2025 r.

TVP 1
08:00 Serwis Info
08:20 Seriale TV
12:00 Serwis Info
12:10 Agrobiznes rolniczy
12:30 Agropogoda
12:40 Magazyn rolniczy
12:55 Borneo, film dok
14:00 Wichrowe wzgórze, serial
15:00 Serwis Info
15:15 Reporterzy
15:35 Gra słów. Krzyżówka,
16:05 Dziedzictwo, odc. 723
17:00 Teleexpress
17:20 Pogoda
17:30 Jaka to melodia?
18:05 Klan, odc. 4579
18:50 Koncert im. Chopina
19:30 Program informacyjny
20:00 Koncert im. Chopina
23:00 Zmowa żon, komedia
00:45 Wykrywacz kłamstw

TVP 2
07:30 Pytanie na śniadanie
11:45 Rosół polski
12:25 Koło fortuny, teleturniej
13:15 Miłość i nadzieja, odc. 308
14:05 Va banque, teleturniej
14:35 Na sygnale, odc. 766
15:05 La Promesa, odc. 254
16:00 Koło fortuny, teleturniej
16:35 Familiada, teleturniej
17:20 Miłość i nadzieja, odc. 309
18:15 Va banque, teleturniej
18:50 Jeden z dziesięciu
19:20 Barwy szczęścia, odc. 3238
19:50 Domowe patenty
20:00 Barwy szczęścia, odc. 3239
20:30 Na sygnale, odc. 768
20:55 Mecz: Arsenal FC - Atletico Madryt
23:10 Trójkąt Bermudzki, film
00:55 Elsa & Fred, komedia
02:45 W pułapce kliknięć, film

POLSAT
06:00 Nowy dzień z Polsat News
08:30 Malanowski & Partnerzy
09:30 Trudne sprawy, odc. 965
10:30 Trudne sprawy, odc. 1336
11:35 Gliniarze, odc. 847-849
14:40 Dlaczego ja? odc. 1488
15:50 Wydarzenia
16:15 Pogoda
16:20 Interwencja
16:30 Na ratunek 112, odc. 1088
17:00 Gliniarze, odc. 1124
18:00 Pierwsza miłość, odc. 4077
18:50 Wydarzenia
19:15 Gość „Wydarzeń"
19:30 Sport
19:45 Pogoda
19:55 Milionerzy, teleturniej
20:30 Ninja vs Ninja
22:30 Niepowstrzymany, thriller
00:50 Kolekcjoner kości, thriller
03:25 Nasz nowy dom

TVN
07:45 Dzień Dobry TVN
11:40 Kuchenne rewolucje
12:50 Kuchenne rewolucje
13:55 The Floor, teleturniej
14:35 Ukryta prawda, odc. 1492
15:45 Ukryta prawda, odc. 1725
16:50 Szpital św. Anny, odc. 63
17:55 Detektywi, odc. 243
19:00 Fakty
19:35 Sport
19:45 Pogoda
19:55 Uwaga!
20:10 Doradca smaku
20:15 Na Wspólnej, odc. 4102
20:55 The Floor, teleturniej
21:35 Ślub od pierwszego wejrzenia
22:40 Kuba Wojewódzki
23:45 Superwizjer
00:25 To nie tak jak myślisz, kotku, komedia

REPUBLIKA
05:30 Republika, wstajemy!
06:00 Agro Info
06:05 Republika, wstajemy!
06:50 Tradycyjne smaki
06:55 Przyjaciele Republiki
08:00 Michał #Rachoń
09:01 Po 9:00
10:01 Po 10:00
11:01 Po 11:00
12:00 W samo południe
12:30 Republika dzień - serwis
14:10 1410 Bitwa polityczna
15:00 Republika dzień - serwis
16:55 Express Republiki
17:10 Express Republiki+
17:35 Miłosz Kłeczek zaprasza
18:55 Sport w Republice
19:00 Dzisiaj, serwis
20:20 Gość „Dzisiaj"
20:50 W punkt
22:15 Piachem w tryby

eprasa.pl 3c085bce7d

OGŁOSZENIA DROBNE

BUDOWLANE

Okna, drzwi używane/nowe. Ojrzeń, Ciechanowska 12A. 502 543 397
FC-0051/25

Sprzedam wyrównarkę. 507 155 410
FC-0607/25

MOTORYZACYJNE

SKUP AUT
609 088 723
PC-00531/25

Sprzedam Ford Fiesta Mk 6, rok 2009. 504 206 421
PC-00581/25

Sprzedam volkswagen Golf 2, rok 1990, maszynę do szycia Gryzner. 602 877 562
PC-00588/25

Sprzedam Audi A5, 2.0 TDI, 2012 rok. 504 652 931
PC-00589/25

SKUP AUT ZA GOTÓWKĘ
793 225 912
M03048-72339

Sprzedam Volkswagena Passat kombi, 2004 rok po lifcie. 668 447 476
PC-1

Tygodnik ciechanowski

UWAGA!
Od dziś wszystkie ogłoszenia nadawane do wersji papierowej TC ukazują się również na portalu tygodnikciechanowski.pl w zakładce – ogłoszenia drobne

NIERUCHOMOŚCI

Wynajmę mieszkanie. 506 848 729
PC-00583/25

Wynajmę lokal usługowy przy sądach i sklepie "Żabka", ścisłe centrum Ciechanowa. 602 385 465
FC-0625/25

Sprzedam lub wynajmę nieruchomość pod działalność. Dom mieszkalny 130m², sklep 140m² w tym handlowe 90m². 664 027 270
SP-1

Magazyn do wynajęcia 2000 m² Mława, ul Polna.
Tel. 502 456 025
FC-0448/25

PRACA

Do grabienia liści w parku k/ Jurzyna terminy do uzg. 603 768 911
PC-00545/25



PREZYDENT MIASTA CIECHANÓW

INFORMUJE,

że od dnia 14.10.2025 roku na okres 21 dni został wywieszony na tablicy ogłoszeń Urzędu Miasta Ciechanów, ul. Wodna 1 wykaz nieruchomości znajdujących się w Hali Targowej BLOKI, przy ul. Sienkiewicza 75 na terenie działki 1648/10 obręb Podzamcze przeznaczonych do oddania w dzierżawę na czas oznaczony powyżej 3 miesięcy w drodze przetargu ofertowego nieograniczonego.

Wykaz umieszczono na stronie Biuletynu Informacji publicznej w zakładce dla przedsiębiorców i inwestorów oraz na tablicy ogłoszeń w Urzędzie Miasta Ciechanów, przy ul. Wodnej 1.

Dodatkowe informacje można uzyskać w pokoju nr 202 (poddasze) Urzędu Miasta Ciechanów, Plac Jana Pawła II 6 lub Tel. (23) 6749206 wew. 206.

FCP-230

Firma zatrudni kierowcę kat. C+E, kraj. 604 414 197
FC-0594/25

Przyjmę do pracy w gospodarstwie. 502 996 518
FC-00576/25

Zatrudnię osobę z doświadczeniem do produkcji wędlin. Cała Polska - możliwość noclegu. 609 577 362
M03473-12643

Szukam pracownika do rozbioru mięsa 40zł/h + premia. 609 577 362
SU-34

Praca na akord rozbiór mięsa 40 zł/h + premia. Możliwe zakwaterowanie. 609 577 362
SU-35

Zatrudnię palacza jako pomocnika do wędzenia wędlin, możliwość zakwaterowania. 609 577 362
SU-36

ROLNICZE

Sprzedam koniczynę, kukurydzę gmina Opinogóra. 600 653 725
PC-00547/25

Klepanie lemieszy, regeneracja czubów do głęboszy, napawywanie twardo spoiną. 511 892 197
PC-00572/25

Sprzedaż dyni jadalnych. 23 672 47 23
PC-00578/25

Sprzedam klacz źrebną. 667 412 455
PC-0579/25

Żuromin, dnia 14 października 2025 r.

OGŁOSZENIE

o wyłożeniu do publicznego wglądu projektu miejscowego planu zagospodarowania przestrzennego dla wybranych obszarów położonych na terenie Miasta Żuromin, wraz z prognozą oddziaływania na środowisko

Na podstawie art. 8c i 8d oraz art. 17 pkt. 9 ustawy z dnia 27 marca 2003 r. o planowaniu i zagospodarowaniu przestrzennym (t. j. Dz. U. z 2024 r. poz. 1130 z późn. zm.) w związku z art. 67 ust. 3 pkt. 4 ustawy z dnia 7 lipca 2023 r. o zmianie ustawy o planowaniu i zagospodarowaniu przestrzennym oraz niektórych innych ustaw (Dz. U. z 2023 r. poz. 1688) oraz art. 54 ustawy z dnia 3 października 2008 r. o udostępnianiu informacji o środowisku i jego ochronie, udziale społeczeństwa w ochronie środowiska oraz o ocenach oddziaływania na środowisko (t.j. Dz. U. z 2024 r. poz. 1112 z późn. zm.), w związku z Uchwałą Nr 444/LX/23 Rady Miejskiej w Żurominie z dnia 22 września 2023 r. w sprawie przystąpienia do sporządzenia miejscowego planu zagospodarowania przestrzennego dla wybranych obszarów położonych na terenie Miasta Żuromin

ogłaszam

o wyłożeniu do publicznego wglądu, **w dniach od 21 października 2025 r. do 13 listopada 2025 r. (włącznie)** w siedzibie Urzędu Gminy i Miasta Żuromin, Plac Józefa Piłsudskiego 3, 09-300 Żuromin, w godzinach pracy urzędu w pokoju nr 16 oraz w Biuletynie Informacji Publicznej Urzędu Gminy i Miasta Żuromin ww. projektu miejscowego planu zagospodarowania przestrzennego wraz z prognozą oddziaływania na środowisko.

Dyskusja publiczna nad przyjętymi w projekcie planu miejscowego rozwiązaniami odbędzie się **w dniu 7 listopada 2025 r.** w Urzędzie Gminy i Miasta Żuromin w sali nr 36 w godzinach od 10:00 do 12:00.

Zgodnie z art. 18 ust. 1 ustawy o planowaniu i zagospodarowaniu przestrzennym oraz art. 39 ust. 1 pkt 3 ustawy o udostępnianiu informacji o środowisku i jego ochronie, udziale społeczeństwa w ochronie środowiska oraz o ocenach oddziaływania na środowisko każdy, kto kwestionuje ustalenia przyjęte w projekcie planu miejscowego, może wnieść uwagi.

Uwagi do Burmistrza Gminy i Miasta Żuromin należy składać z podaniem imienia i nazwiska lub nazwy jednostki organizacyjnej i adresu, oznaczenia nieruchomości, której uwaga dotyczy, w nieprzekraczalnym terminie **do dnia 28 listopada 2025 r. (włącznie)**

Uwagi mogą być wnoszone:
- w formie pisemnej na adres Urzędu Gminy i Miasta Żuromin;
- w formie ustnej do protokołu w Urzędzie Gminy i Miasta Żuromin, pokój nr 16;
- za pomocą środków komunikacji elektronicznej, w szczególności poczty elektronicznej bez konieczności opatrywania ich bezpiecznym podpisem elektronicznym, na adres e-mail: ugimz@zuromin.info lub za pośrednictwem platformy usług administracji publicznej ePUAP lub doręczeń elektronicznych (e-Doręczeń).

Organem właściwym do ich rozpatrzenia jest Burmistrz Gminy i Miasta Żuromin.

BURMISTRZ GMINY I MIASTA ŻUROMIN
/-/ Michał Bodenszac

FCP-229



Kupię sztuki kwalifikujące się na ubój z konieczności
- Atrakcyjne rozliczenie WBC
- Płatność gotówką
- Wyrejestrowanie z ARiMR
- Szybki odbiór

tel. 531 754 422
FCP-222



eprasa.pl 3c085bce7d

BURMISTRZ MIASTA I GMINY LUBOWIDZ

INFORMUJE,

że na tablicy ogłoszeń w siedzibie Urzędu Miasta i Gminy Lubowidz, na stronie internetowej, a także w BIP Urzędu Miasta i Gminy w Lubowidzu **od dnia 14.10.2025 r. do 04.11.2025 r. (włącznie)** został wywieszony wykaz nieruchomości gruntowych, przeznaczonych do zbycia w drodze bezprzetargowej. (dz. nr. 11 pow. 0,03 ha, obręb 0013 Lisiny).

Informacje można uzyskać w Urzędzie Miasta i Gminy Lubowidz (piętro pok. nr 12, nr 11), tel. (23) 683 48 24, (23) 683 48 23

BURMISTRZ MIASTA I GMINY LUBOWIDZ
mgr Jarosław Czapliński

FCP-227

BURMISTRZ MIASTA I GMINY LUBOWIDZ

INFORMUJE,

że na tablicy ogłoszeń w siedzibie Urzędu Miasta i Gminy Lubowidz, na stronie internetowej, a także w BIP Urzędu Miasta i Gminy w Lubowidzu **od dnia 14.10.2025 r. do 04.11.2025 r. (włącznie)** został wywieszony wykaz nieru-chomości gruntowych, przeznaczonych do zbycia w drodze przetargu ustnego nieograniczonego (dz. nr. 1546/17 pow. 0,1000 ha, dz. nr. 1546/18 pow. 0,1000 ha, dz. nr 1546/19 pow. 0,1000 ha, dz. nr. 1546/20 pow. 0,1000 ha, dz. nr. 1546/21 pow. 0,1198 ha, obręb 0001 Lubowidz - miasto).

Informacje można uzyskać w Urzędzie Miasta i Gminy Lubowidz (piętro pok. nr 12, nr 11), tel. (23) 683 48 24, (23) 683 48 23

BURMISTRZ MIASTA I GMINY LUBOWIDZ
mgr Jarosław Czapliński

FCP-228

WÓJT GMINY REGIMIN

INFORMUJE

o wywieszeniu wykazu nieruchomości przeznaczonej do sprzedaży

Wójt Gminy Regimin działając na podstawie art. 35 ust. 1 ustawy z dnia 21 sierpnia 1997r. o gospodarce nieruchomościami (Dz.U. z 2024 r. poz. 1145) **podaje do publicznej wiadomości**, że na tablicy informacyjnej w siedzibie Urzędu Gminy w Reginminie na okres 21 dni, tj. od dnia 14.10.2025 r. do dnia 04.11.2025 r. **został wywieszony wykaz informujący o przeznaczeniu do sprzedaży nieruchomości nr 88 obręb Grzybowo**, gmina Regimin.

Szczegółowe informacje i wyjaśnienia można uzyskać w pokoju nr 7 stanowisko ds. gospodarki nieruchomościami w Urzędzie Gminy w Reginminie, tel.(23) 681 17 56 wew. 26.

Wójt
mgr. inż. Mariola Kołakowska

FCP-232



Firma energetyczna z Płońska zatrudni
na umowę o pracę elektromonterów, elektryków, operatora HDS z możliwością przyuczenia.
501 045 225
lub 662 121 800

FCP-231

Sprzedam jałówki cielne.
500 157 217
PC-00584/25

Sprzedam ziemię Kosmy.
698 531 078
PC-00585/25

Sprzedam ciągnik rolniczy Zetor Forterra 130 HSX, 2016 rok.
504 652 931
PC-00590/25

Sprzedam tuczniki oddam kotki.
512 201 064
PC-00291/25

Wywóz obornika i wapna Fliegl 20t z załadunkiem. Beczka 20 tys. l. 513 705 855
FC-0129/25

Sprzedam beczkowóz 5 tys. l, pług kvedrneland 4, prasę rolującą Sipma.
503 740 656
PC-00592/25

Sprzedam sianokiszonkę z koniczyny czerwonej. Wieczfnia Kościelna, bałdy po 130 szerokości.
601 595 016
PC-00487/25

Sprzedam ciagnik Ursus C-385 4x4, zbiornik do mleka 520 l, dojarkę.
509 923 427
PC-0627/25

lek. **Dariusz Rudziński**
SPECJALISTA PSYCHIATRA
specjalista psychiatra dzieci i młodzieży
LECZENIE:
depresji, nerwic, lęku, psychoz, zaburzeń snu - u dorosłych i dzieci
Ciechanów, ul. Spółdzielcza 2
Rejestracja: tel. 501 238 075
FC-3221

Ubojnia zwierząt
Elżbieta Słonczewska
Pianowo Bargły 3 k. Nasielska
skupuje krowy oraz młode bydło
Odbiór z gospodarstwa
tel. 606 402 852, 23 691 20 18
lub 604 206 737
FN-20

Garaże Blaszane,
ROBSTAL.pl
bramy garażowe, hale, kojce dla psów.
KONSTRUKCJA! - OCYNK
Montaż Gratis!
Krótkie Terminy
tel. 509 038 426
23 680 32 01
www.robstal.pl
FCP-32

Skup bydła rzeźnego
FC-479
KAR-POL
Odbiór z gospodarstwa
Płatność w 3 dni!
500 224 312

Okna gospodarcze/inwentarskie.
507 108 996
FC-0051/25

Sprzedam pszenicę nadajacą się do opóźnionego siewu. 503 344 100
FC-0628/25

Kupię Zetor, Ursus, MTZ, Farmtrac, New Holland, Case, T-25, C-360, C-360 3p, C-330. 603 502 876
FC-00437.25

Kupię ciągnik rolniczy Ursus, Zetor, MTZ i inne. 783 964 891
FC-00437/25

Kupię C-330, C-360, Zetor MTZ i inne. 698 282 939
FC-00437/25

Sprzedam wysłodki buraczane.
889 857 706
FE-32

SKUP BYDŁA

ŁUKASZ GRZESZCZAK
Wielodróż 38 A
Tel. 792 264 299
FCP-315

Skup bydła

Marcin Malinowski
konkurencyjne ceny
511 394 119
PRZELEW 2 DNI/GOTÓWKA
FCPrz

Alternatory, rozruszniki, sprężarki, klimatyzacje
Sprzedaż • naprawa • wymiana
Samochody osobowe, ciężarowe, maszyny rolnicze
Ciechanów, ul. Pułtuska 116
(za stacją benzynową).
Tel. 023 673 48 07
Faktury VAT

Szamba Zbiorniki betonowe od 900 zł
609 245 209
FCP-182

olej napędowy, olej opałowy z dostawą
Tel: 501 680 623

Nowy Gołymin 15, 06-420 Gołymin Ośrodek instalgol.pl
BETON TOWAROWY
instal GOŁ
609 245 209 / 606 559 042
Szamba Betonowe
Producent - Montaż - Dostawa
- Przydomowe Oczyszczalnie Ścieków
- Instalacje Wodno - Kanalizacyjne
- ROBOTY ZIEMNE

Gabinet Terapii - Logopedia, Elektrostymulacja, Integracja Sensoryczna, TUS
Karolina Dąbrowska
tel. 785 490 973
ul. Ściegiennego 2, Ciechanów
RED/25

eprasa.pl 3c085bce7d



DANIEL KORTLAN

IMPRESJE PRZEKORNE

(Nie)nobliwe czasy

Teraz są nobliwe czasy. Nobliwe bo rozdają Noble. Nie wszystkie nagrody tak bardzo zwykłych Polaków interesują. Na przykład Noble z medycyny, chemii, czy fizyki to kąski dla wtajemniczonych, tych którzy o tym maja pojęcie i potrafią docenić kreatywny wkład pracy. Dla innych jest to ezoteryczna magma.

Co innego z nagrodą literacką czy pokojową. To są co prawda nagrody za czyny mniej wymierne, ale takie, które da się od biedy pojąć. Wszyscy wiedzą, że i Polacy w tych obszarach brylowali.

Tak więc Nobla w dziedzinie literatury w tym roku otrzymał Laszlo Krasznahorkai. Oczywiście Węgier, któż inny mógłby mieć tak trudne nazwisko. Bardzo mnie to uradowało, bo lubię literaturę węgierską. W Polsce szczególnie popularny jest Imre Kertesz („Los utracony" czy „Kadysz za nienarodzone dziecko"). Ale prawdziwym gigantem tej literatury jest Sandor Marai. I jemu właśnie poświęcił tegoroczny laureat swoją pracę dyplomową. Marai jest i mnie bliski, bo mniej więcej w tym czasie co ja wyemigrował do Kalifornii, z tym że ja wróciłem do Polski w 1992 r. a on, zgnębiony losem zmarł śmiercią samobójczą. Ale napisał wiele wspaniałych książek i teraz nawet czytam jego arcyciekawy esej pt. „Szkoła biednych". Tak, trzeba się przygotować na lichą emeryturę...

Laszlo Krasznahorkai też nie jest entuzjastycznie nastawiony do świata. Został doceniony za wizjonerskie dzieła, ale uważany jest za pisarza apokalipsy. Jego najbardziej znane książki to „Szatańskie tango", „Melancholia sprzeciwu", „Wojna i wojna". Tytuły mówią za siebie. W tych książkach pisarz nie tylko pokazuje zagrożenia dla świata, ale i to jak bardzo sami dla siebie jesteśmy zagrożeniem. Na pocieszenie warto dodać, że wkrótce ma się u nas ukazać jego zbiór esejów pt. „A świat trwa". A jednak…

Na marginesie, zauważyłem że w „Szkiełku kontaktowym" niektórzy widzowie byli rozczarowani że Tadeusz Batyr nie został uhonorowany. Przecież napisał wspaniałą książkę o gangsterze "Nikosiu". Ale on teraz jest prezydentem i nazywa się Karol Nawrocki. I jako Nawrocki bardzo chwalił książkę Batyra. To musi wystarczyć.

Za to pojawiła się ostatnio książka, która Nobla nie dostanie i może się bardzo nie spodobać panu prezydentowi. Książka nosi tytuł „Sutenerzy trójmiasta". Napisał ją dziennikarz śledczy Bertold Kittel. Kittel to solidny autor, laureat nagrody Grand Press, pierwszy dziennikarz którego osobiście wybrałem na stypendium do Korei Południowej, fundowane przez moją ówczesną firmę LG Electronics. Byłem pod wrażeniem jego rzetelności. Wtedy pracował w „Rzeczpospolitej". W książce opisuje modus operandi funkcjonowania gangów i głównych gangsterów Trójmiasta, takich jak: Patryk M., pseudonim "Wielki Bu", Grzegorz H., pseudonim "Śledziu", czy Olgierd O., pseudonim "OLO", wszyscy w taki czy inny sposób powiązani z Karolem Nawrockim. Szczególnie dotyczy to Olgierda O., z którym Nawrocki, pracując jako historyk w gdańskim oddziale IPN nawiązał bliższe relacje. Był to człowiek okrutny, potrafił pobić i trwale okaleczyć kobietę, która nie chciała dla niego pracować. Kittel dowodzi, że różne wydarzenia organizowane przez sutenerskie gangi służyły promowaniu kariery politycznej obecnego prezydenta.

Niektóre fakty pojawiły się już w kampanii prezydenckiej. Wtedy ten „gangsterski" background spodobał się wielu młodym ludziom którzy na Nawrockiego zagłosowali. Inni uważali że to jest tylko propaganda, tym bardziej, że Nawrocki i jego sztab ostro zaprzeczali i grozili sądami. Jednak nie skorzystali z możliwości szybkiego trybu wyborczego w sądach. A teraz, stawiam dolary przeciwko orzechom, że Karol Nawrocki nie wystąpi przeciwko Bertoldowi Kittelowi do sądów. Zobaczymy. Sam Kittel twierdzi, że te sprawy będą nas prześladowały przez całą kadencję prezydenta.

Jeden cytat ze „Szkoły biednych": „Naukom cyników zawdzięczam rozpoznanie, że człowiek jest albo cnotliwy, albo bogaty i szczęśliwy, jednakże te dwa stany dają się w równie małym, niestety, jak olej i woda, stopniu pogodzić ze sobą". Coś w tym jest. Długo się nad tym zastanawiałem. Wychodzi na to, że jestem cnotliwy...Ale to się odnosi także do pokojowej nagrody Nobla.

Norweski Komitet Noblowski nagrodził w tym roku cnotliwą zapewne lecz biedną liderkę wenezuelskiej opozycji Marię Corinę Machado, a nie bogatego i zawsze z siebie zadowolonego prezydenta USA Donalda Trumpa. Trump w bombastycznym, jak zwykle stylu, oznajmił światu, że tylko on zasłużył na nagrodę, bo (rzekomo)zażegnał siedem wojen. Ostatnio rzeczywiście „wykręcił rękę" swojemu przyjacielowi z Izraela Netanjahu, żeby zawarł, przejściowy zapewne, rozejm z Hamasem. Porozumienie zostało podpisane dosłownie w przeddzień ogłoszenia werdyktu w Oslo. I raczej niewiele z niego wynika odnośnie przyszłości Gazy. Niektórzy politycy norwescy obawiali się o relacje norwesko-amerykańskie, jeśli Trump nie otrzyma nagrody. Ale Komitet jest całkiem niezależny od polityków i wcale się tym nie przejął. Jego przewodniczący Asle Toje powiedział: „Niektórzy kandydaci bardzo naciskali, ale my tego nie lubimy".

Maria Corina Machado otrzymała nagrodę za jej nieugiętą walkę najpierw z dyktaturą Hugo Chaveza, a później Nicolasa Maduro. Była już wielokrotnie aresztowana, obecnie jest w ukryciu. To piękna postać. Oczywiście Trump i jego otoczenie byli wściekli. Dyrektor ds. komunikacji w Białym Domu Steven Cheung, ogłosił w imieniu Trumpa, że norweski komitet, jak zwykle przedkłada politykę ponad pokój. Ale Trump „ma serce humanitarysty i nigdy nie znajdzie się ktoś, kto potrafiłby góry przenosić samą siłą swojej woli". To zdanie, tak literackie, przeczytałem chyba pięć razy. No, no....ciekawe jakie góry chciałby Trump przenieść do Ameryki, chyba nie Himalaje?

Poczytałem też opinie na amerykańskim fejsbuku. Tam dominuje shadenfreude. Amerykanie cieszą się, że ich prezydent nie dostał nagrody! Trump podobno zazdrościł Obamie, który dostał nagrodę w 2009 roku, mim zdaniem na wyrost. Ale - jak pisze jeden z internautów - podczas gdy Obama był zawsze chłodny i opanowany w kryzysie, Trump sam jest kryzysem. Często wypowiadał się z pogardą o kobietach. Zatem to "poetycka sprawiedliwość" że właśnie kobieta otrzymała Nobla a nie on.

Jako kandydata do Nobla pierwszy zgłosił go oczywiście Netanjahu. Nic dziwnego, bo Trump zawsze tolerował jego wyskoki, wysyłał mu najlepszy sprzęt i grube miliardy dolarów, Izrael zabił prawie 70 tysięcy Palestyńczyków, a Gazę obrócił w perzynę. W Ameryce Trump tępił każdego i wszystkich, nawet instytuty i uczelnie, które tolerowały demonstracje przeciwko Izraelowi. Bo to niby antysemityzm. A teraz mamy zawieszenie broni, które może potrwać kilka tygodni, może krócej.

Gdybym ja uzasadniał kandydaturę Trumpa wspomniałbym inne jego zalety. Przecież nie przyłączył do Stanów ani Kanady, ani Meksyku, ani Grenlandii, a przecież...zapowiadał. Łaskawy pan... W podobnym duchu w 1934 r. proponowano do tej nagrody Adolfa Hitlera, bo nie najechał Austrii w tym roku! W późniejszych latach zgłoszono także takie kandydatury jak Józefa Stalina, Maksyma Litwinowa (jego poplecznika), Michaiła Gorbaczowa, czy...Władimira Putina. Ale najważniejsze, że w 1983 roku pokojową nagrodę otrzymał nasz Lech Wałęsa. Pamiętamy, że odebrała ją żona.

Ostatecznie, Trump zadzwonił do Machado i pogratulował jej nagrody. Nobliwie.

Za to u nas nie wszystko idzie nobliwie. Poseł Sterczewski z PO wziął udział we flotylli humanitarnej kilkudziesięciu statków, na których było kilkuset działaczy z wielu krajów, chcących nieść pomoc dla Gazy i zaprotestować przeciwko ludobójstwu. Za ten szlachetny czyn został złajany przez niektórych kolegów z partii. Jan Grabiec stwierdził, że ta wyprawa bardziej przypominała wakacje. A przecież oni zostali zatrzymani na międzynarodowych wodach przez wojsko izraelskie, aresztowani, trzymani w aresztach i traktowani jak Palestyńczycy: głodem i torturami. To był w całej pełni szlachetny czyn, solidaryzujący się ze słabszymi. Za to poseł został ukarany finansowo przez swój klub bo nie był na głosowaniach..To tylko potwierdza moją od dawna wygłaszaną tezę, ze żaden dobry uczynek nie przejdzie bezkarnie.

Jeszcze bardziej zadziwił mnie sędzia (neosędzia) Sądu Najwyższego Aleksander Stępkowski, który przerwał transmitowaną przez media konferencję ministra Waldemara Żurka w gmachu Sądu Najwyższego, uzasadniając, że to było "najście" władzy wykonawczej na władzę sądowniczą, bo nieuzgodnione z panią Pierwszą Prezes Małgorzatą Manowską, więc nielegalne. A fakty są niezbite: gmach Sądu jest miejscem publicznym, każdy może wejść i przysłuchiwać się rozprawom, chyba że są prowadzone przy drzwiach zamkniętych. Minister był tam na zaproszenie Rady Ławniczej, zatem miał konkretny powód. I wreszcie, minister sprawiedliwości ma szeroką gestię spraw, rozciągającą się na wszystkie sądy. Wiem, że są spory i wojenki polityczne. Ale żeby robić to tak jawnie, nawet na terenie tak świętego dla Temidy miejsca? O tempora, o mores!

Żeby się zupełnie nie zasmucić przytoczę jeszcze jeden polski "kwiatek". Pan Tobiasz Bocheński, wiceprezes PiS leciał LOT-em z Berlina do Warszawy. Leciał oczywiście w biznes klasie. I rzecz nie do uwierzenia- podali mu niemieckie masło! Hańba! Dlatego zaraz zaatakował na platformie X rząd Donalda Tuska, że na to pozwala. Nic to, ze catering jest zawsze przygotowywany w miejscu odlotu, zatem tym razem w Berlinie, żeby wszystko było świeże. Patriotyczna dusza pana posła tego niemieckiego masła ścierpieć nie mogła. Jednak mamy czasy (i ludzi) mało nobliwych...

Kupię peluszkę, kupkówkę, facelię, życice, koniczynę. 795 060 199
M03426-43093

Groch zimujący, talerzówkę
797 392 510
M03441-96614

Projekty budowlane dla przemysłu i rolnictwa. Tel. 796 100 703
M02956-58597

Sprzedam gospodarstwo.
508 685 399
SU-33

Sprzedam jałówki cielne.
797 034 360
SM-127

Sprzedam ziemniaki jadalne Melodia, Mazur, Jurek. 513 079 082
SM-129

Koszenie kukurydzy, mielenie kukurydzy w rękaw, pakowanie w rękaw, siew zbóż tradycyjny i striptill. Uprawa bezorkowa agregatem.
507 113 478 lub 508 341 899
NS-71

Sprzedam siwą klacz źrebną.
661 033 855
NS-72

Sprzedam gniadą klacz źrebną ze źrebakiem. 661 033 855
NS-73

Sprzedam ciagnik rolniczy Massey Ferguson 225 1985
27900 572 761 323
SŁ-60

Kupię ciągniki rolnicze. 507 771 711
M034466-37136

Koszenie kukurydzy na ziarno Claas Lexion z transportem.
508 590 025
M03472-47761

RÓŻNE

Sprzedam okazyjnie drewno opałowe, kominkowe: grab, dąb, brzoza, sosna, na wymiar.
733 134 787
RS-45

POŻYCZKI 500 407 047
PC-00516/25

Kupię stare monety. 609 088 723
PC-00532/25

1001 rzeczy z Niemiec - Ojrzeń, Ciechanowska 12. 507 108 996
FC-0051/25

TOWARZYSKIE

Pani pozna panów.
792 207 348
PC-00479/25

Praca - pomoc finansowa. Super zarobki, mieszkanie. 733 028 016
PC-00244/25

Poznam dziewczynę w wieku od 30 do 48 lat. 453 296 313
SM-124



USŁUGI

Naprawa urządzeń chłodniczych, lodówki, zamarażarki, lady chłodnicze, schładzalniki do mleka. 697 342 132
FC-0571/24

Naprawa lodówek, zamrażarek, lad chłodniczych, schładzalników do mleka. 697 342 132
FC-0268/25

Hydraulik. 570 188 332
PC-00514/25

Poddasza karton-gips dobra cena, malowamie, remonty.
609 088 723
PC-00530/25

Usługi tartaczne. 660 942 801
FC-0606/25

Usługi remontowo-budowlane.
518 916 685
PC-00558/25

Sporządzanie pism procesowych, pozwów, porady prawne.
536 971 056
PC-00575/25

Odnawianie wanien.
600 979 826
FC-0583/25

PISMA 693 550 168
FE-21

PSYCHOTERAPIA
(+48) 511 555 240
FE-27

Usługi hydrauliczne. 508 491 711
SM-117

Usługa niszczenia dokumentów od firm i instytucji. 733 076 959
FC-127

eprasa.pl 3c085bce7d



LESZEK ZYGNER

MAZOWIECKIE IMPRESJE HISTORYCZNE

Propagator i tłumacz Jana Amosa Komeńskiego

Na pewno wielu Czytelników, i to nie tylko spośród tych, którzy interesują się historią wychowania czy zawodowo związani są z edukacją, słyszało o jednym z najwybitniejszych pedagogów epoki nowożytnej, Czechu z pochodzenia, ale związanym z Polską – przez 28 lat (z przerwami) mieszkał i nauczał w Lesznie – Janie Amosie Komeńskim (1592-1670). Co prawda z polskiego puntu widzenia cień na jego osobę rzuca fakt, że w czasie potopu szwedzkiego opowiedział się za królem szwedzkim Karolem Gustawem i nawet przygotował specjalną odezwę do Polaków, aby wyrzekli się katolicyzmu i wypowiedzieli wierność królowi Janowi Kazimierzowi, ale nie pomniejsza to w niczym jego zasług i osiągnięć na niwie pedagogiki. Do dziś bowiem uchodzi za twórcę i propagatora idei powszechnego nauczania oraz stworzenia holistycznej wizji systemu edukacji przez całe życie. Nic więc dziwnego, że i za jego życia, jak również i po jego śmierci, było o nim głośno, a w jego dziełach rozczytywały się kolejne pokolenia adeptów studiów pedagogicznych. Ale tu muszę koniecznie dodać – rozczytywały się, ale w wypadku niektórych dzieł dotyczyło to tylko tych, którzy znali czeski, niemiecki lub łacinę – ponieważ przez wieki nie było polskich przekładów niektórych jego prac. Dotyczyło to jednego z bardziej znanych jego dzieł „Szkoła macierzyńska czyli program rozumnego wychowania dzieci w pierwszych sześciu latach”, napisanego przez Komeńskiego w 1632 r. po łacinie („Informatorium scholae maternae”), który było tłumaczone na kilka języków. W 1633 r. powstał również polski przekład tego dzieła, ale – niestety – nie zachował się do dziś i trudno coś więcej na jego temat powiedzieć. Dlatego ponownego przybliżenia dzieła Komeńskiego polskiemu czytelnikowi dokonał dopiero w 1931 r. nie kto inny tylko dyrektor seminarium nauczycielskiego w Mławie, Karol Banszel. Kim był ów propagator i tłumacz Komeńskiego?

Karol Banszel urodził się 8 marca 1890 r. w Sibicy na Śląsku Cieszyńskim. Był synem Jerzego i Zuzanny z Rzymanów. Jego ojciec pracował jako robotnik fabryczny. W Cieszynie ukończył szkołę ludową i gimnazjum, a po otrzymaniu świadectwa dojrzałości (1912) pracował jako organista i nauczyciel w Morawskiej Ostrawie. Wychowany na Śląsku Cieszyńskim znał doskonale język czeski, polski i niemiecki. W latach 1913–1917 studiował teologię ewangelicką na Uniwersytecie Wiedeńskim. Po ukończeniu studiów teologicznych został 1 kwietnia 1917 r. ordynowany na pastora i rozpoczął pracę duszpasterską w Orłowej, a w roku szkolnym 1917/1918 r. uczył w szkole ludowej oraz w gimnazjum w Cieszynie. W 1919 r. został administratorem parafii ewangelickiej w Pawłowie. Udzielał się jako

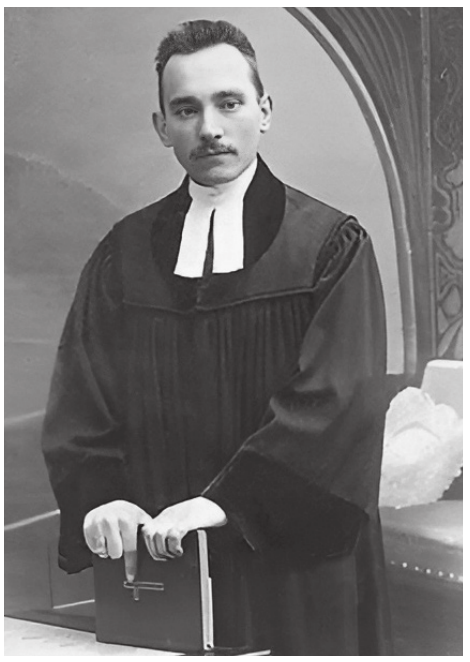

Karol Banszel

działacz plebiscytowy na Mazurach, a po wojnie polsko-sowieckiej został referentem plebiscytowym dla spraw ewangelików polskich na Śląsku. Pod jego redakcją zaczął ukazywać się w Kluczborku tygodnik ewangelicki „Nowiny”. Brał udział w trzecim powstaniu śląskim. Od 1921 r. był dyrektorem, powołanego rok wcześniej, seminarium nauczycielskiego ewangelickiego w Ostrzeszowie, w którym mieli kształcić się nauczyciele ewangelicy. W szkole tej uczył religii, śpiewu i przedmiotów pedagogicznych. Na skutek skandalu, jaki wybuchł wokół niego oraz jego drugiej żony Wiktorii Ossowskiej, która postanowiła zmienić wyznanie i przejść z katolicyzmu na luteranizm – o sprawie tej głośno było w całej Polsce dzięki książce Józefa Bałabana „Walka o niezawisłość szkoły w Polsce” (Lwów 1925) – musiał opuścić Ostrzeszów i tak trafił na Mazowsze. Został wraz z żoną przeniesiony do Mławy.

Od 1 września 1925 r. Karol Banszel objął po Jerzym Ostrowskim, o którym już kiedyś pisałem, obowiązki dyrektora seminarium nauczycielskiego męskiego. Natomiast jego żona Wiktoria Banszel została nauczycielką w szkole ćwiczeń, działającej przy seminarium. Poza kierowaniem seminarium Banszel uczył przedmiotów pedagogicznych, muzyki oraz prowadził chór szkolny. Był wielkim propagatorem wychowania fizycznego i sportu, gdyż w masowym uprawianiu sportu widział najlepszy sposób kształtowania ludzkich charakterów i tężyzny ciała. Jego fascynację osobą Jana Amosa Komeńskiego dobrze zapamiętali jego uczniowie. Z tego okresu zapewne pochodzi też tłumaczenie z języka czeskiego dzieła mistrza z Leszna „Szkoła macierzyńska”, wydanego w 1931 r. w Warszawie. Poza tym dziełem Karol Banszel w 1932 r. opublikował dwudziestostronicową broszurę „Ideał wychowawczy Komeńskiego”. Jednak wśród jego prac z zakresu pedagogiki, bezpośrednio z Mławą i Mazowszem związaną, najważniejsze miejsce zajmuje książka „Samorząd jako podstawa wychowania w szkole średniej”, która ukazała się we Lwowie w 1930 r. i przyniosła mławskiemu dyrektorowi i pastorowi duży rozgłos.

W sierpniu 1930 r. – krótko po wizycie w Mławie prezydenta Ignacego Mościckiego i ufundowaniu przez dyrektora nowego sztandaru szkolnego – Karol Banszel zrezygnował z pracy w szkolnictwie i objął stanowisko pastora w Krakowie. W 1931 r. został powołany do czynnej służby wojskowej jako kapelan Dowództwa Okręgu Korpusu V w stopniu kapitana. W 1933 r. awansował na stopień majora i wraz z rodziną przeniósł się do Lwowa, gdzie jako kapelan służył w Dowództwie Okręgu Korpusu VI. Brał udział w wojnie obronnej 1939 r. Aresztowany przez NKWD w październiku lub listopadzie 1939 r. zginął w bliżej nieznanych okolicznościach. Według jednej wersji rozstrzelano go już pod koniec 1939 r., natomiast według drugiej wersji – bardziej prawdopodobnej – został rozstrzelany przez Rosjan wraz z innymi więźniami, krótko przed wkroczeniem do miasta Niemców, w czerwcu 1941 r. Natomiast jego żona Wiktoria została zesłana z córkami, Olgą i Anielą, w głąb Związku Radzieckiego, a potem udało im się przedostać do Wielkiej Brytanii. Ocalały, podobnie jak prace ich ojca, które do dziś można znaleźć w zbiorach Biblioteki Jagiellońskiej w Krakowie oraz w Bibliotece Narodowej w Warszawie. Jednak na wznowienie dzieła Jana Amosa Komeńskiego w tłumaczeniu ich ojca trzeba było czekać aż do 2017 r., kiedy zostało wydane przez Państwową Wyższą Szkołę Zawodową im. Jana Amosa Komeńskiego w Lesznie.

Z biegiem lat, z biegiem tygodni…

Rośnie oburzenie na decyzję dyrekcji szpitala

Dyrekcja ciechanowskiego szpitala potwierdziła, że chce wypowiedzieć umowę dzierżawy pomieszczeń przychodni lekarskiej „Vita-Med” przy ul. Okrzei, a następnie utworzyć w tym obiekcie oddział rehabilitacji dziennej. Zająłby on także pomieszczenia po hospicjum, które ma zostać przeniesione do tzw. pawilonu zakaźnego przy ul. Powstańców Wielkopolskich.

Pacjenci przychodni przy ul. Okrzei o pomyśle dyrekcji szpitala dowiedzieli się z „Tygodnika”. Byli zaskoczeni, gdyż niedawno stoczyli „bój” z poprzednim dyrektorem szpitala — Jackiem Krzyśpiakiem, który chciał utworzyć tu zakład opiekuńczo-leczniczy.

Dyrektor wówczas ustąpił. Teraz pacjenci na nowo zaangażowali się w obronę swojej przychodni.

— Przyszli oburzeni i zażądali od dyrektora przychodni wydrukowania im petycji do dyrektora szpitala Adama Mazurka. W ciągu niespełna dwóch dni poparło ą prawie 450 osób — wyjaśniła pracownica rejestracji.

TC nr 41 z 2021 r.

Dzień Edukacji Narodowej

W Ciechanowskiem pracuje 5942 nauczycieli: 4217 w szkołach podstawowych, a pozostali — w szkołach średnich i placówkach opiekuńczo-wychowawczych i oświatowych. Wyższe wykształcenie posiada 3825 pedagogów. Średnia pensja w tym zawodzie wynosi obecnie 1153 zł.

Przypuszczamy, że podczas tegorocznych obchodów, .nauczycielskiego święta” będzie panowała nieco odmienna atmosfera. Głównym tematem rozmów staną się zapewne zapowiadane od dawna rewolucyjne zmiany w szkolnictwie — mające być ostatecznie wdrożone 1 września przyszłego roku.

Niektóre szkoły nie czekają na oficjalne rozpoczęcie reformy oświaty we wrześniu przyszłego roku. Nauczyciele już w nich uczą na podstawie ułożonych przez siebie programów autorskich. Nie mają jednak pewności, czy robią to właściwie. Nikt im nie podpowiada.

TC nr 41 z 1998 r.

Sklep wzorcowy (?)

Przed kilkunastoma dniami otwarto po kolejnym remoncie sklep spożywczy „Jedynak” popularnie zwany „Niemcem” przy ul. Narutowicza. Wszystkich klientów zaskakuje niesamowicie oryginalne rozwiązanie podziału sklepu na części: samoobsługową i sprzedaży tradycyjnej. Po najnowszych zmianach, aby dostać się do stoiska z mięsem, trzeba obiec cały sklep z przeciwnej strony niż poprzednio, wzdłuż prymitywnej żelaznej barierki, która mogłaby otaczać obskurną piwiarnię, ale nie stoiska samoobsługowe, gdzie powinna być zachowana choćby odrobina estetyki.

Inną atrakcją sklepu jest kolejka po koszyki. Ciekawym polecamy zrobienie tam zakupów, a sklep stawiamy za wzór „nowoczesności”. Jeden z moich znajomych uważał za dobre to wszystko, czego nie mógł zrozumieć. Tak samo jest chyba i w tym przypadku.

Mamy tylko nadzieję, że po jakimś czasie klienci przyzwyczają się do nowych porządków w „Jedynaku” i jakoś tam będzie. *TC nr 41 z 1987 r.*

W kasie Ciechanowa brakuje 7 miliardów złotych

— Przeżyliśmy i załataliśmy podstawowe dziury dzięki kredytom — stwierdził na ostatniej Sesji Rady Miasta prezydent Ciechanowa Tadeusz Bochnia, omawiając realizację uchwały budżetowej w pierwszym półroczu 1993 r. W tym czasie miasto pożyczyło w banku prawie 8 mld zł. Obsługa kredytu kosztowała już 1.280 min zł, a do końca br. trzeba będzie przeznaczyć na to jeszcze ponad miliard.

W pierwszym półroczu przychody miasta wyniosły 43,4 mld zł, czyli 43,5 proc, zaplanowanych. Prawie siedmiomiliardowy niedobór to przede wszystkim konsekwencja fatalnej sytuacji finansowej ciechanowskich fabryk, z których większość nie płaci regularnie podatków od nieruchomości. Zarząd Miasta nie miał wyjścia: odroczył terminy płatności ich zobowiązań.

Jest szansa, że komornik ściągnie te należności — sugerował prezydent. Wyraził też nadzieję, że druga część roku będzie lepsza dla gospodarki finansowei miasta.

TC nr 41 z 1993 r.

TYGODNIK ciechanowski
tygodnikciechanowski.pl

Adres redakcji:
06-400 Ciechanów, ul. Ściegiennego 2

Telefony:
sekretariat, red. naczelny:
23 672 34 02

redaktor prowadzący:
23 673 93 63

księgowość:
23 673 93 65

Poczta elektroniczna:
tc@tygodnikciechanowski.pl
sekretariat@tygodnikciechanowski.pl

Redakcja:
redaktor naczelny – Ryszard Marut;
red. prowadzący – Marek Żbikowski.

Zespół:
Walerian Dziczkiewicz,
Krzysztof Jakubowski,
Klaudia Kujawa,
Radosław Kowalski,
Radosław Marut,
Katarzyna Olszewska

Współpraca:
Krzysztof Bieńkowski, Grażyna Czerwińska, Marek Gierlach, Mirosław Hajnos, Daniel Kortlan, Zenon Lewandowski, Paweł Słupski, Ewa Stangrodzka, Leszek Zygner, Janusz Zalewski, Marcin Stachelski

Ogłoszenia:
kierownik biura – Anna Dąbrowska

tel.: 23 672 44 96
23 672 26 55
ogloszenia@tygodnikciechanowski.pl
anna.dabrowska@
tygodnikciechanowski.pl

Redakcja graficzna:
Robert Przybyszewski

Dział promocji i kolportażu:
Radosław Marut
tel. 23 672 34 02
promocja@tygodnikciechanowski.pl

Prenumerata:
Poczta Polska
i u listonoszy,
ePrasa.pl

Redakcja nie odpowiada za treść reklam i ogłoszeń

Ciech-Press

Wydawca: Spółdzielnia Pracy CIECH-PRESS, 06-400 Ciechanów, ul. Ściegiennego 2, tel. 23 672 34 02
Druk: GRUPA WM Sp. z o. o. 10-364 Olsztyn, ul. Tracka 7
Ciech-Press jest członkiem Izby Wydawców Prasy

Tygodnik gazeta mławska tygodnikciechanowski.pl
tygodnik DZIAŁDOWSKI tygodnikciechanowski.pl
tygodnik PRZASNYSKI tygodnikciechanowski.pl
tygodnik MAKOWSKI tygodnikciechanowski.pl
Tygodnik mazowiecki tygodnikciechanowski.pl

eprasa.pl 3c085bce7d



KON-tekst

Po świętym Michale nie pasę wcale

Dwa wilki siedzą rozparte na polance, w leśnej głuszy, w tle góry podobne do… Bieszczad.

Mówi jeden do drugiego:

- Ale jestem dziś objedzony, na śniadanie zjadłem całego juhasa...

- O! Zazdroszczę. Jak to mówią ludzie: I wilk syty i owca cała – puentuję drugi.

Żartobliwy (lekko makabryczny) rysunek, mem w takiej postaci, przemknął mi gdzieś w sieci i przepadł wśród połonin.

Spokojnie – jeszcze się nie zdarzyło w historii, żeby jakiś juhas (albo turysta) padł ofiarą wilków. Ale mnie nagle zapachniało jesiennymi Bieszczadami. Rzucić to wszystko… Znaleźć się na wilgotnych, zamglonych i mniej zatłoczonych górskich ścieżkach, obserwować zmianę kolorów na stokach. Nic tylko cisza, melancholia... Może przemykający gdzieś w dali wilk lub niedźwiedź (na ten widok, niestety/na szczęście, rzadko można liczyć).

A propos wilków i juhasów przypomniał mi się też oglądany kilka lat temu jesienny redyk w Osławicy, w gm. Komańcza. Jesienny redyk, zwany tutaj osodem, czyli spęd owiec z gór to uroczyste zakończenie sezonu pasterskiego. Bo jak mówi inne, też ludzkie (może tylko góralskie) przysłowie - po świętym Michale nie pasę wcale. Imieniny Michała przypadają na 29 września i mniej więcej w tym czasie owce po kilku miesiącach wyżerki schodzą z gór, oczywiście pod przewodnictwem bacy, w obstawie juhasów i pasterskich psów. Jest więc okazja, żeby zrobić to z przytupem i od lat jest to jedno z najbardziej widowiskowych wydarzeń w polskich górach. Odbywają się one jak nasze góry długie i szerokie: w Tatrach, Pieninach, Beskidzie Niskim. I oczywiście – w Bieszczadach. Informacje o terminach, gdzie i kiedy górale będą sprowadzać swoje owieczki na niziny można znaleźć już wcześniej w mediach i te imprezy przyciągają zarówno mieszkańców, jak i turystów z całej Polski.

Przepęd owiec to wspaniały widok, niepowtarzalna atmosfera. Setki, tysiące sympatycznych zwierząt maszerujących karnie bok przy boku, głowa przy głowie, pysk przy pysku... Wielki biały wełniany kobierzec. Owce schodzą z wysokich hal i wracają do gospodarstw swoich właścicieli. Pasterze rozliczają się z gazdami, a właściciele odbierają swoje zwierzęta, które im przekazali wiosną. Towarzyszą temu barwne korowody, muzyka, śpiewy, regionalne stroje, kiermasze z lokalnymi produktami z mleka owczego, m.in. redykołki. Te małe sery są nieodłącznym elementem kultury pasterskiej w Bieszczadach. Na stołach pojawiła się bryndza, bundz, kwaśnica, żurek i baranina – dania, które towarzyszą pasterskiemu życiu. Całość ma wymiar nie tylko folklorystyczny, ale i edukacyjny – przypomina o codzienności pracy juhasów, a także o trudnościach, z jakimi mierzą się pasterze.

Tegoroczny osod bieszczadzki odbył się przy bacówce Władysława Franosa, między Komańczą a Cisną. Turyści, którzy obserwowali przepęd owiec, mieli okazję wysłuchać tradycyjnych dźwięków trombit (służą do nawoływania owiec) i skocznych melodii skrzypcowych. Skorzystać z okazji, by przypomnieć sobie o bogatej spuściźnie kulturowej Wołochów (Bojków i Łemków) – ludów pasterskich, które w XV wieku przybyły na te ziemie. Ludów, których już tu nie ma...

Pasterstwo w Bieszczadach, choć wymagające i trudne, wciąż jest praktykowane i stanowi element lokalnej tożsamości. Wspólne świętowanie końca sezonu pasterskiego łączy mieszkańców, turystów i pasjonatów kultury. W dobie zmian cywilizacyjnych i gospodarczych takie wydarzenia mają szczególne znaczenie

Na terenie samej gminy Komańcza działa obecnie tylko dwóch baców. Ale w sąsiednim Wisłoku Wielkim powstaje nowa bacówka, z czego cieszą się nie tylko miejscowi hodowcy, ale również okoliczni mieszkańcy, turyści.

Za rok, po świętym Michale (co nie jest trudne wcale), ci ostatni może wybiorą się w tę część Bieszczad...

RYSZARD MARUT



Kroniki ziemi ciechanowskiej

Kaucya

KRÓLESKĄ HAJNOSA

Zaprawdę powiadam wam, coby wyjąć, włożyć wpierw trzeba. Coby pobrać, wpierw zapłacić należy. Coby efekt uwidzieć, koszt ponieść musim. Coby uczynić, mocy użyć winnim. Coby zebrać, posiać nam wpierw potrzeba. Coby dóbr uświadczyć, dobra wpierw darować należy. I takoż zamrozić nam trzeba środki nasze, ażeby cnota wszelaka we obiegu była. Zaiste, kaucya jako sacrum się jawi.

Nic to, iże kaucyi natenczas zapłacić nie masz za co. Czasu to jedynie kwestya, kiedy dobra owe pojawić się raczą, a kiedy dobra owe pojawić się raczą, tedy się zacznie. Zamrażac będziem, że ho ho, albowiem jakem prawił niedzielę temu nazad, kryzys nadchodzi niechybnie. Każden natenczas włożyć musi, powiadam wam.

Jeno pamiętać nam trzeba, iże i włożyć zacnie należy, nie byle jako, coby jeno włożyć. Nie jako car ruski, co wlazł i włożył i wyleźć nie może. Nie jako jankeski król, co nie wie, gdzie włożyć, przeto wkłada to tu, to tam. Nie jako sarmacki król, co jeno we mrowisko kij wkładać raczy, ni jako kanclerz, co cichcem tabakę. Nie jako Szymko, co we szlachtę z butami wszedł, coby natenczas wyblakły. Nie jako Barbara, co we edukacyę we połowie. Nie jako rajca, co we spożycie zainwestował, ni jako rajcy, co inwestycyę we królestwo niebieskie uczynili. Nie jako człek ów, co we sońskich włościach rydwan swój wypasiony ze mustangiem niechcący we poczet stajni gwardyi królewskiej włożył. Zaiste, takoż wkładać nie wypada, albowiem tedy kaucya nie wpada.

Jakoż tedy wkładać należy, coby kaucyę obaczyć? Ano konia z rzędem temu, kto wiedzę ową posiadł. Wszak nawet belfrzy, co do głów żaków olej wkładać raczą zawzięcie, wyjmować raczą co i rusz to mniej ze rokiem każdem. Niezawisłej kontemplacyi inicyacya tryumfy święci, chłopski pomyślunek nade mędrców wiedzą, emocye nade prawdą, a fałszywi prorocy posłuch mają większy ode alchemicznej i cyrulicznej braci.

Wobec cnoty mądrości kryzysu, strawy dla ciała nam trzeba, przeto mer ciechanowski wespół z Romko gladiatorem byłym wiarę we orlikach pokłada, iże ze jaj owych wykluć się raczy za roków wiele Robko jakowyś, li inszy Leon. Jeno zaiste wiary to jeno kwestya, albowiem ode dawien dawna modły my jeno wznosim nade gladiatorów zmaganiami.

A jakąż kaucyę odebrać raczym za koszty przeze prohibicyę nocną uczynione roku pańskiego przyszłego? Zali porachować sposób moralne szkody nasze na ciele i umyśle poczynione, coby zadość uczynić trwodze owej? Któż Sławko straty we złocistym trunku zrekompensować raczy?

Takiż to kaucyjny system we najjaśniejszej Rzeczypospolitej, iże wkładać raczym, jeno wiedzieć nam nie dano, li i kiedy wyjmiem. Wiara nam się jeno ostaje, a wiarą my wszak silni. Włożym, ile się da, choćbym i biedy doznali, albowiem jako się rzekło, bieda jeno umysłu stanem. Nie dla sarmaty ci ona, albowiem sarmata człek to zaradny i każden system obejść raczy. Jeno sarmata z próżnego naleje, z piasku bicz ukręci i kołacze ma beze pracy. Jeno sarmata jedną prawicą klaśnie, obrotowymi wrotami trzasnąć umie, a do tanga nie trzeba mu dwojga. Jeno sarmata beze wkładania wyjmie.

Cóż tedy wyjmie? Jakąż kaucyę we czasie najbliższem pobierzem? Jakie będą najjaśniejsze Rzeczypospolite? Ano jako zawżdy takowe, jakowe ich młodzieży chowanie. Insze ci ono, niźli drzewiej, albowiem czasy insze. Lepsze, li gorsze, obaczym za roków wiele. Tedy kaucyę pobierzem. Natenczas za nas dziadowie nasi pobierać raczą.

We lustro tedy baczmy. Zali wyjmują, co włożyli?

RADEKtor



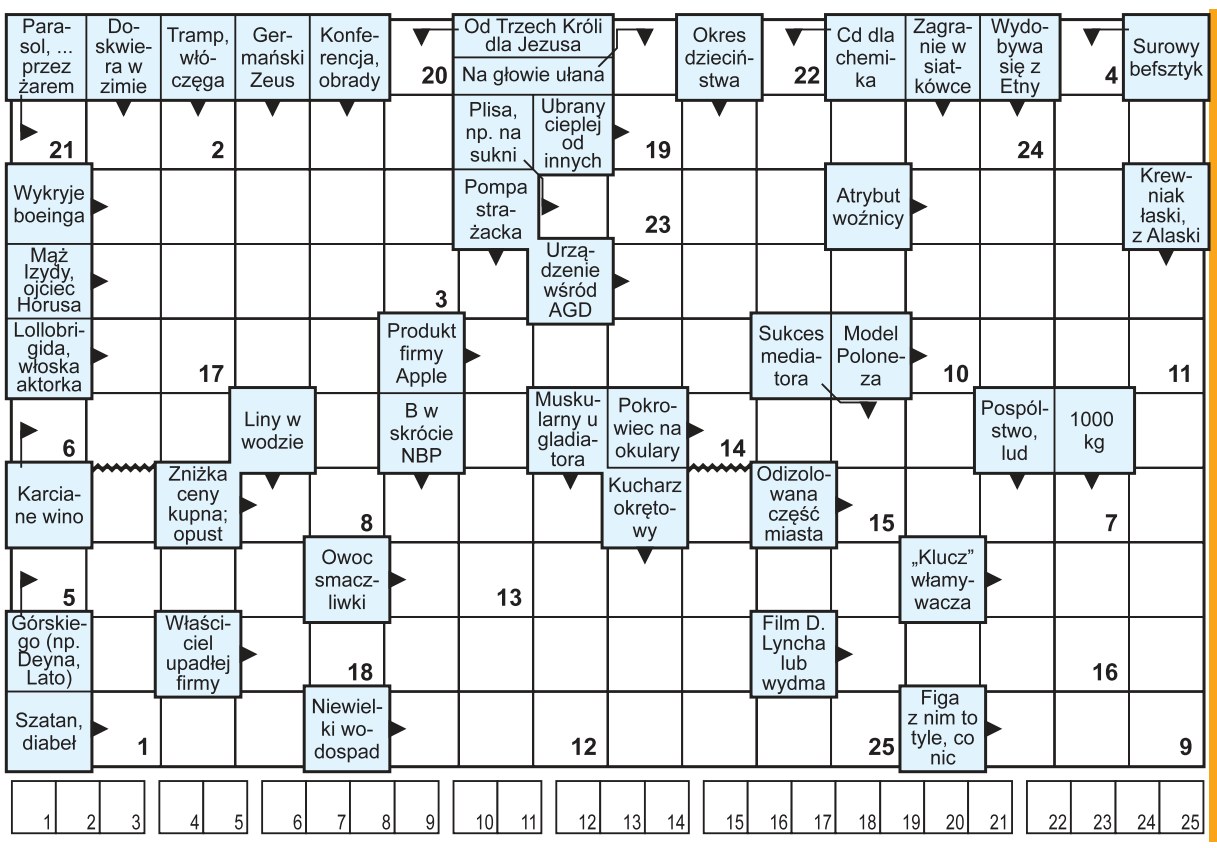

Krzyżówka nr 41

Litery z ponumerowanych pól utworzą hasło stanowiące rozwiązanie krzyżówki. Samo hasło należy nadesłać w terminie 10 dni od daty ukazania się numeru pod adresem: „Tygodnik Ciechanowski", ul. Ściegiennego 2, 06-400 Ciechanów. Na kartce pocztowej prosimy nakleić numer krzyżówki wycięty z gazety.

Rozwiązanie krzyżówki można także przysłać pocztą elektroniczną na adres: **sekretariat@tygodnikciechanowski.pl**. W tytule maila należy wpisać numer krzyżówki, natomiast rozwiązanie oraz imię i nazwisko w treści wiadomości. Wśród autorów prawidłowych rozwiązań rozlosujemy nagrody książkowe (do odebrania w redakcji).

Rozwiązanie krzyżówki nr 39: Ten, kto idzie powoli, nie rani nóg. Nagrody wylosowali: Julia Bizezińska, Magda Linke, Krzysztof Chojecki.

eprasa.pl 3c085bce7d