TYGODNIK LOKALNY
wspólnota parczewska
parczew.24wspolnota.pl
2 - 8 czerwca 2026 r. ■ nr 22 (952) ■ Cena 4,99 zł (w tym VAT 5%)


STRONA 24

Sukces młodych druhów z Koczerg

Parczewscy „sygnaliści” straszą kontrolami

Jest się czego bać?

Piszą, że po powiecie krążą obywatelskie patrole, które łapią mieszkańców na najdrobniejszych przewinieniach.

STRONA 11

Prokuratura: Wójt gminy Sosnowica nie popełnił przestępstwa

Chodzi o wypowiedzenie umowy z firmą Kontrol-Proces, która budowała oczyszczalnię ścieków.

STRONA 5

OSP Uhnin wygrała gminne zawody sportowo-pożarnicze


STRONA 22

OSP Uhnin wygrała gminne zawody sportowo-pożarnicze

Kolejne jednostki OSP zostaną włączone do KSRG

STRONA 3

Parczewska przychodnia z zyskiem. Można?

STRONA 5

Milanów nagrodził najlepszych czytelników. Lista

STRONA 23

R E K L A M A

PARCZEWSKIE CENTRUM KOMINIARSTWA
Czyszczenie, Przeglądy Ceeb, Odbiory.
Frezowanie (rozwiercanie), wkłady kominowe ceramiczne, nierdzewne, stalowe.
Uszczelnianie kominów, szlamowanie.
Budowa całych kominów i remonty ponad dachem.
Kominy Izolowane Kwasoodporne.
Tel. 781-495-997, 578 143 582

Bank Spółdzielczy w Łęcznej
PROMOCYJNY KREDYT GOTÓWKOWY na dowolny cel!
DLA SŁUŻB MUNDUROWYCH I PRACOWNIKÓW BRANŻY MEDYCZNEJ
7,49%
BEZ PROWIZJI


Niniejszy materiał nie stanowi oferty w rozumieniu Kodeksu cywilnego i ma charakter wyłącznie informacyjny. Reprezentatywny przykład: RRSO 7,75% na dzień 03.03.2026 r., dla całkowitej kwoty kredytu 40 000,00 PLN. Całkowity koszt kredytu 8 070,41 PLN, w tym: odsetki 8 070,41 PLN, prowizja 0,00 PLN. Całkowita kwota do zapłaty 48 070,41 PLN. Czas obowiązywania umowy 60 miesięcy, 59 miesięcznych rat równych w wysokości 801,18 PLN oraz ostatnia 60 rata wyrównująca 800,79 PLN. Oprocentowanie stałe 7,49% w skali roku.

SKUP – KASACJA POJAZDÓW
Tel. 500 813 500
WYSOKIE CENY
WŁASNY TRANSPORT
ZAŚWIADCZENIE O KASACJI



APTEKA
Eskulap
ul. Kościelna 19
Parczew
Godziny otwarcia:
pn-pt: 7:00-20:00
sob: 7:00-15:00

N 1190
ISSN 1899-718X
9 771899 718604
PAR

eprasa.pl 3d54275974

STOPKA
wspólnota
TYGODNIK LOKALNY

Pl. Wolności 11
Radzyń Podlaski
nad księgarnią Educo

e-mail:
parczew@24wspolnota.pl

Redaktor naczelny
Mateusz Orzechowski

Dziennikarze
Grzegorz Rekiel
Tel. 791 186 007

Mateusz Połynka (sport)
tel. 507 074 748

Specjalista ds. reklamy
Agata Badziak
tel. 517 070 803
badziak@24wspolnota.pl

Skład
Jarosław Pałys

Wydawca
Wydawnictwo Wspólnota

Druk
Polska Press
Drukarnia Białystok
ul. Ignatki 40/2

Księgowość: tel. 510 166 892
Kolportaż: tel. 791 193 007

Informacja o polityce ochrony danych osobowych Wydawnictwa Wspólnota dostępna jest na naszej stronie internetowej 24wspolnota.pl oraz w siedzibach redakcji.

TU NADASZ
OGŁOSZENIE

POWIAT PARCZEWSKI
PARCZEW
- Ubezpieczenia i Nieruchomości Edward Ochnik, ul. Nowa 8, Parczew
- PH Ola Anna Abramiuk ul. Kolejowa 1

MILANÓW
- Lewiatan ul. Szkolna 20

SOSNOWICA
- Groszek Jarosław Mazurek ul. Wojska Polskiego 87

ZNAJDŹ NAS NA facebook

MASZ TEMAT?

ZADZWOŃ 791 186 007

Oto laureaci konkursu recytatorskiego

PARCZEW: W Parczewskim Domu Kultury został zorganizowany finał konkursu recytatorskiego „Nasi literaci."



Fot. Parczewski Dom Kultury

Wszyscy recytatorzy otrzymali nagrody książkowe oraz dyplomy pamiątkowe

Konkurs otworzyła dyrektor Parczewskiego Domu Kultury - Krystyna Kodym.

29 finalistów z czterech szkół Gminy Parczew zaprezentowało 58 utworów 15 literatów. Najczęściej wybierani autorzy przez recytatorów to Helena Abramczuk i Wiktor Gadomski. Swój debiut w konkursie miało dwoje autorów: Katarzyna Dominik i Marek Kliszczewski.

Uczniowie rywalizowali w trzech kategoriach wiekowych: kl. I – III, kl. IV - VI oraz VII-VIII. Każdy z uczestników zaprezentował dwa wiersze lub wiersz i fragment prozy, poetów i pisarzy związanych z Parczewem.

Powołana przez dyrektora Parczewskiego Domu Kultury komisja konkursowa w składzie:

- Elżbieta Zielińska-Gomółka – polonistka, dziennikarka, kierownik Warsztatu Terapii Zajęciowej Caritas Diecezji Siedleckiej Filia w Parczewie
- Jolanta Kucyk – logopeda

po wysłuchaniu wszystkich prezentacji nagrodziła:

Kategoria uczniów klas I-III:
I – Miejsce – Gabriela Hunek – SP nr 1 w Parczewie - instruktor Ewa Kaczmarska
II – Miejsce – Aleksandra Kliszczyńska – SP nr 1 w Parczewie - instruktor Ewa Kaczmarska
III – Miejsce – Inga Matczuk – SP nr 3 w Parczewie - instruktor Joanna Kopińska
Wyróżnienie – Mikołaj Tkaczyk – SP nr 1 w Parczewie - instruktor Ewa Kaczmarska

Kategoria uczniów klas IV-VI:
I – Miejsce – Aleksandra Melnik – SP nr 2 w Parczewie - instruktor Renata Stawicka
II – Miejsce – Nadia Dobosz – SP nr 2 w Parczewie - instruktor Renata Stawicka
III – Miejsce – Blanka Kalisz – SP nr 1 w Parczewie - instruktor Ewa Howorus
Wyróżnienie – Adam Filipek – SP nr 2 w Parczewie - instruktor Joanna Czarnacka

Kategoria uczniów klas VII- VIII
I – Miejsce – Arina Mkrtychian – SP nr 3 w Parczewie - instruktor Anna Skrzyńska-Chodacka
II – Miejsce – Dawid Musiatowicz – SP nr 2 w Parczewie - instruktor Anna Skrzyńska-Chodacka

Wszyscy recytatorzy otrzymali nagrody książkowe oraz dyplomy pamiątkowe

GR

Wspólnie zaśpiewali „Czarna Madonno"

PARCZEW: Za nami piękny Koncert Pieśni Maryjnych w Bazylice Parczewskiej.


Fot. PBP-CK w Parczewie

Wydarzenie cieszyło się sporym zainteresowaniem

Wystąpili: Zespół „Jezioranki"; Szymon Kochanowski, Lena Furman i Wojciech Lamczyk – najmłodsze pokolenie, które wzruszyło słuchaczy; Chór Nauczycielski „TEN -TON"; Zespół „Alebabki"; Zespół „Polesie" oraz Zespół „Lawenda Folk" z solistką Martyną Wąsik.

Finałowym, podniosłym momentem było wspólne wykonanie pieśni „Czarna Madonno", w które włączyła się cała zgromadzona publiczność.

- Serdecznie dziękujemy współorganizatorom, dzięki którym to wydarzenie mogło się odbyć: księdzu kanonikowi Mariuszowi Zaniewiczowi, proboszczowi Parafii św. Jana Chrzciciela Parczew za udostępnienie tej pięknej przestrzeni. Obecnością zaszczycił nas również ks. wikariusz Leszek Gwadecki. Dziękujemy też Elżbiecie Zielińskiej-Gomółce - kierownik WTZ Parczew za wspaniałą współpracę - relacjonują przedstawiciele Powiatowej Biblioteki Publicznej-Centrum Kultury w Parczewie.

GR

CO, GDZIE, KIEDY?

CZERWIEC 5 PT.
Kino w Parczewie
godz. 20
Film „Diabeł ubiera się u Prady 2"

CZERWIEC 12 PT.
GOK w Dębowej Kłodzie
godz. 10
Turniej tenisa stołowego

WAŻNE TELEFONY

ZAKŁ. POGRZEBOWE

Usługi Pogrzebowe
Piotr Kochanowski,
ul. Kolejowa 242, Parczew
604 28 22 48

USŁUGI

UBEZPIECZENIA:

Ubezpieczenia Filipiak
21-200 Parczew ul.Kolejowa 19
tel 509184170
ubezpieczenia.filipiak@gmail.com

Tomasz Ignatowicz
ul. Żabia 17, 21 - 200 Parczew,
tel 721 701 020,
ti.ubezpieczenia@wp.pl

Agencja Pośrednictwa Ubezpieczeniowego/Punkt Opłat EUREKA Ewa Wawryszczuk
ul. 11 Listopada 63
21-200 Parczew
Tel. 83 354 21 07, 604 951 421

ul. Rynek 52, 21-580 Wisznice
Tel. 604 951 492, 798 461 461
www.ubezpieczeniaparczew.com

SZAMBO-WYWÓZ:

ZUK 83 355 12 77

KOMINIARZ/GAZOWNIK:

Przeglądy stanu technicznego budynków: kominiarskie, gazowe, budowlane, elektryczne
502 402 728

Pogotowie Kominiarskie Remigiusz Gogłuska
ul. Mickiewicza 27, 21-200 Parczew
tel. 513 066 954

KRAWCOWA:

Guzik & Pętelka 509 153 999

PRZEPROWADZKI:

Osipacz 660 435 057

NAPRAWY

AGD:

501 270 279

RTV/TV/SAT

Serwis RTV Cobra tel. 609 603 456

TRANSPORT

TAXI:

6 osób 513 550 976

BUDOWLANE

REMONTY:

517 936 819

FINANSOWE

KANTOR:

Kantor Mirek 604 427 603

ZDROWIE

DENTYSTA:

Dentamed 83 355 03 91,
600 006 452

APTEKA:

Nasza Apteka 83 355 18 42
otwarte pon. - sob. 8-21,
niedz. 8-16

Apteka Przyszpitalna
Godziny otwarcia:
Pn.-pt. 7:00 - 20:00
Sobota 8:00 - 15:00
tel 83 355 21 18

WETERYNARZ

Przychodnia Weterynaryjna
Pon - Pt 8 -19,sobota 8 - 17
Parczew ul. Parkowa 4
tel. 83 354 11 22

PAR

eprasa.pl 3d54275974

Powiat parczewski. Kolejne jednostki zostaną włączone do KSRG

W przyszłości planowane jest rozszerzenie struktury KSRG o kolejne cztery jednostki OSP – zapowiedział komendant parczewskiej straży pożarnej.

Na niedawnej sesji Rady Powiatu gościł st. bryg. Zbigniew Hawryluk, komendant powiatowy parczewskiej straży.

- W krajowym systemie ratowniczo-gaśniczym funkcjonuje 12 jednostek Ochotniczej Straży Pożarnej. W przyszłości planowane jest rozszerzenie struktury KSRG o kolejne cztery jednostki OSP. Prawdopodobnie w roku bieżącym będą włączone dwie jednostki i, być może, w 2027 r. bądź 2028 r. kolejne dwie. Siły i środki, które są włączone w struktury KSRG, są wystarczające do likwidacji zarówno pożarów, jak i miejscowych zagrożeń, które występują na terenie naszego powiatu - powiedział Hawryluk.



Fot.PSP Parczew

St. bryg. Zbigniew Hawryluk:

Jeżeli chodzi o organizację ochrony przeciwpożarowej na terenie powiatu parczewskiego, w tym krajowego systemu ratowniczo-gaśniczego, to obecnie funkcjonuje w krajowym systemie ratowniczo-gaśniczym 12 jednostek Ochotniczej Straży Pożarnej. W przyszłości planowane jest rozszerzenie struktury KSRG o kolejne 4 jednostki OSP. Prawdopodobnie w roku bieżącym będą włączone dwie jednostki i być może w 2027 r. bądź 2028 r. kolejne dwie jednostki OSP.

Komendant powiedział, że obecnie na terenie powiatu parczewskiego przy dziewięciu jednostkach OSP funkcjonuje ogółem 17 młodzieżowych drużyn pożarniczych. Jest to znaczący wzrost ilości młodzieżowych drużyn pożarniczych w porównaniu do lat ubiegłych.

- Oczywiście od roku ubiegłego też podejmowałem działania, aby zachęcić dzieci do wstępowania w szeregi MDP. Jest nadzieja, że w roku bieżącym uda się także zorganizować na terenie gminy Siemień kolejną młodzieżową drużynę pożarniczą - powiedział komendant.

Wzrost liczby ofiar

Radny Adam Wróblewski zauważył, że w roku 2025 było 13 ofiar śmiertelnych (nie tylko pożarów, chodzi o wszystkie interwencje, w których brali udział strażacy).

- To dosyć duży wzrost niż w porównaniu z rokiem 2024, kiedy ofiar było siedem. Jak to wygląda w skali województwa? - dociekał Wróblewski.

- Tak, w roku ubiegłym na terenie powiatu parczewskiego na skutek powstałych zdarzeń śmierć poniosło 13 osób, jedna w pożarze. To zdarzenie miało miejsce na terenie gminy Siemień i był to pożar budynku mieszkalnego, drewnianego. Pozostałe 12 osób to na skutek m.in. wypadków drogowych, które miały miejsce na terenie naszego powiatu - powiedział Hawryluk.

Komendant wyjaśnił, że 2025 rok to był pierwszy rok finansowania zadań z zakresu ochrony ludności i obrony cywilnej.

- W ramach funkcjonowania ustawy o obronie cywilnej i ochronie ludności pozyskaliśmy 2,6 mln zł. Z tych środków kupiliśmy nowy samochód ratowniczo-gaśniczy, rozbudowaliśmy instalację fotowoltaiczną do 40 kWp, postawiliśmy magazyny energii o mocy 55 kW, kupiliśmy agregat prądotwórczy o mocy 40 kW, który odpowiada zapotrzebowaniu budynku na moc energetyczną oraz podjęliśmy także jedno zadanie mające na celu przyjęcie drugiego źródła zasilania budynku w energię cieplną. Zamontowaliśmy system deskowy pomp ciepła - powiedział.

Co z kąpieliskami?

Radna Aneta Szewczyk zauważyła, że w powiecie nie funkcjonują kąpieliska.

- Co za tym idzie, mamy brak ratowników na akwenach wodnych i na jeziorach. W 2025 roku została kupiona łódź do gminy Sosnowica. W jakim zakresie zabezpieczy to turystów wypoczywających na naszym powiecie? - dociekała.

Komendant wyjaśnił, że pod koniec ubiegłego roku na terenie powiatu były dwie jednostki działające z zakresu ratownictwa wodnego - była to jednostka wsparcia JRG Parczew oraz OSP Podedwórze.

- W ramach środków z obrony cywilnej do jednostki OSP Sosnowica została zakupiona łódź i mam nadzieję, że też ta jednostka będzie zabezpieczała teren po części również gminy Dębowa Kłoda. Chociaż czynione są też zabiegi o środki dla jednostki OSP Dębowa Kłoda, ponieważ wiemy, że na terenie tej gminy jest Jezioro Bialskie i w okresie letnim jest dosyć spora liczba osób wypoczywających. Jednostki włączone do KSRG w razie wystąpienia zdarzeń obejmują teren do działania na cały powiat - dodał Hawryluk.

Wzrost liczby interwencji

Radny Andrzej Turowski zauważył, że w poszczególnych gminach ilość interwencji spada, a w gminie Siemień i w gminie Jabłoń tych interwencji, i to bardzo znacząco, przybyło w 2025 roku.

Komendant wyjaśnił, że jeżeli chodzi o gminę Jabłoń, to rzeczywiście w roku ubiegłym odnotowano tam blisko 50-procentowy wzrost ogólnej ilości interwencji.

- W roku bieżącym będzie tych interwencji mniej, gdyż z końcem ubiegłego roku udało się wyeliminować podpalacza, który prawdopodobnie funkcjonował na tym terenie. A jeżeli chodzi o teren gminy Siemień, to odnotowaliśmy troszkę więcej zdarzeń związanych z wypalaniem traw przede wszystkim wzdłuż rzeki Tyśmienica oraz troszkę więcej wypadków w porównaniu do roku 2024 - powiedział.

Z początkiem roku 2025 do Komendy Powiatowej Państwowej Straży Pożarnej w Parczewie, doszły cztery dodatkowe etaty, czyli na chwilę obecną jest zatrudnionych 50 strażaków plus dwie osoby cywilne, limit etatowy 52 dla komendy powiatowej PSP w Parczewie.

W tamtym roku do jednostek OSP trafiły trzy nowe samochody ratowniczo-gaśnicze. Jeden samochód średni ratowniczo-gaśniczy trafił do jednostki OSP Laski włączonej do krajowego systemu ratowniczo-gaśniczego. Do jednostki OSP Koczergi przekazano średni samochód ratowniczo-gaśniczy, a do jednostki OSP Rudno II lekki samochód ratowniczo-gaśniczy. Ze swoich zasobów PSP przekazała ciężki samochód ratowniczo-gaśniczy do jednostki OSP Tyśmienica oraz lekki samochód typu bus do jednostki OSP Gęś.

Grzegorz Rekiel

Zastępca burmistrza gościł w Pałacu Prezydenckim

Z okazji Dnia Samorządu Terytorialnego gminę Parczew podczas uroczystości w Pałacu Prezydenckim z udziałem prezydenta Karola Nawrockiego reprezentował zastępca burmistrza Radosław Kozak.

Wszystko zaczęło się 27 maja 1990 roku. To właśnie tego dnia odbyły się pierwsze w pełni demokratyczne wybory samorządowe do rad gmin w powojennej Polsce.

Był to absolutny kamień milowy transformacji ustrojowej. Obywatele po raz pierwszy od dekad zyskali realny wpływ na to, kto rządzi ich miastem, miasteczkiem czy wsią. Przełamano monopol państwa, a władza – przynajmniej ta lokalna – trafiła w ręce ludzi. Święto zostało oficjalnie ustanowione przez Sejm w 2000 roku, by upamiętnić to wydarzenie.



Fot.Gmina Parczew

Zastępca burmistrza spotkał się z prezydentem

GR

PAR

Parczew. Samochód otarł się o drzewo



Fot.OSP Koczergi

Do zdarzenia doszło pod koniec maja

Samochód osobowy wypadł z drogi i otarł się o drzewo na ulicy Siemieńskiej w Parczewie.

Do zdarzenia doszło pod koniec maja. - Zgłoszenie dotyczyło pojazdu osobowego, który wypadł z drogi i otarł się o drzewo. Do naszych zadań należało zabezpieczenie miejsca zdarzenia oraz kierowanie ruchem. Do bazy powróciliśmy przed godziną 19 - relacjonują druhowie z OSP Koczergi, którzy pracowali na miejscu.

Oprócz nich interweniowało pogotowie ratunkowe (przebadało kierowcę), policja oraz zastęp Jednostki Ratowniczo-Gaśniczej Parczew.

GR

R E K L A M A

USŁUGI KOPARKO - ŁADOWARKĄ USŁUGI MIKROKOPARKĄ



fundamenty budynków i ogrodzeń
instalacje elektryczne, wodne, kanalizacyjne,
szamba ekologiczne
oczka wodne
WIERTNICA
601 911 603



eprasa.pl 3d54275974

Ile zarabiają włodarze z terenu powiatu?

Pozyskaliśmy najnowsze oświadczenia majątkowe burmistrzów i wójtów z powiatu radzyńskiego. Dokumenty pokazują nie tylko wysokość zarobków samorządowców, ale także stan ich oszczędności, posiadane nieruchomości, samochody oraz ewentualne zobowiązania.

Największe oszczędności zgromadził wójt gminy Ulan-Majorat Jarosław Koczkodaj, który wykazał około 398 tys. zł. Na drugim miejscu znalazł się burmistrz Czemiernik Arkadiusz Filipek z oszczędnościami w wysokości 340 tys. zł.

Wśród nieruchomości dominują domy jednorodzinne i gospodarstwa rolne. Największe gospodarstwo wykazał Jarosław Koczkodaj – niemal 24 hektary. Wysoką wartość majątków rolnych zadeklarowali również Daniel Grochowski z gminy Radzyń Podlaski oraz Anna Mróz z Kąkolewnicy.

Ciekawie wygląda także zestawienie pojazdów. Burmistrz Radzynia Podlaskiego Jakub Jakubowski posiada Renault Grand Scenic z 2010 roku, natomiast wójt Wohynia Tomasz Jurkiewicz wykazał m.in. Volvo XC60, Toyotę C-HR, Mercedesa CLA i motocykl Yamahę.

Większość samorządowców nie wykazała znaczących zobowiązań finansowych.

Największy kredyt – około 55 tys. zł – znalazł się w oświadczeniu Ireneusza Demianiuka.

Publikowane co roku oświadczenia majątkowe pozwalają mieszkańcom sprawdzić sytuację finansową osób zarządzających gminami i miastem oraz porównać, jak zmieniają się ich majątki w kolejnych latach.

kb

Imię i nazwisko	Gmina/Miasto	Dochody	Oszczędności	Zobowiązania	Nieruchomości	Ruchomości (pow. 10 tys. zł)
Jakub Jakubowski	m. Radzyń Podlaski	**220 952,35 zł** - wynagrodzenie za pracę w Urzędzie Miasta, **2160 zł** - działalność wykonywana osobiście, **2654,35 zł** - dopłaty do gosp. rolnego	**ok. 75 tys. zł**	-	Dom (70 m2) - **200 tys. zł,** gospodarstwo rolne z budynkiem gospodarczym (1,1387 ha) - **170 tys. zł**	Samochód **Renault Grand Scenic III** (2010) - 12 tys. zł
Arkadiusz Filipek	Czemierniki	**262 979,05 zł** - wynagrodzenie z Urzędu Miasta, **910 zł** - wczasy	**340 tys. zł**	-	Dom (150 m2) - **300 tys. zł,** działka (0,06 ha) - 40 tys. zł	-
Marcin Czyżak	Borki	**242 643,70 zł** - wynagrodzenie za pracę, **1121,90 zł** - ARiMR, **6,1 tys. zł** - Czyste Powietrze, **600 zł** - gosp. rolne	**ok. 60 tys. zł**	-	Dom (116 m2) - **270 tys. zł,** gosp. rolne z bud. gospodarczym (5,71 ha) - **100 tys. zł,** działka (1/2) z domem (800 m2) - **120 tys. zł,** dwa budynki gosp. o łącznej wartości **24 tys. zł**	**Toyota Avensis** 2.0 D4D (2014), **BMR R1200gs** (2006), **Władimirec T25 A2** (1993), **Yamaha XV750 Virago** (1995)
Anna Mróz	Kąkolewnica	**246 671,03 zł** - umowa o pracę, **960 zł** - umowa zlecenia, **21 900 zł** - sprzedaż samochodu, **20 tys. zł** - dochód z gosp. rolnego	**192 818,45 zł** - zasoby zobowiązanego	-	Dom (180 m2) - **250 tys. zł,** gospodarstwo rolne (16 ha) - **600 tys. zł**	**Omoda 5** (2025), **Ciągnik rolniczy TP5030** (2012)
Ireneusz Demianiuk	Komarówka Podlaska	**257 710,11 zł** - wynagrodzenie za pracę, **194 382,54 zł** - wynagrodzenie żony, **8 tys. zł** - dopłaty ARiMR, **8 123,34 zł** - gosp. rolne	**ok. 37 tys. zł**	**55 tys. zł** - kredyt w BS w Międzyrzecu Podlaskim (zobowiązanie wspólne)	Dom (155 m2) - **120 tys. zł,** gospodarstwo rolne (6,6 ha) - **200 tys. zł**	**Toyota Corolla** (2018), **VW Passat** (2008), **Audi Quatro** (2007), **Toyota CHR** (2019)
Daniel Grochowski	gm. Radzyń Podlaski	**210 532, 63 zł** - wynagrodzenie za pracę w Urzędzie Gminy, **3 402,73 zł** - ZS nr 3 w Łukowie, **2573,34 zł** - ZSR w Woli Osowińskiej, **874,83 zł** - ZDZ w Białej Podl., **15 tys. zł** - gosp. rolne, **7492,18 zł** - dopłaty ARiMR	**110 tys. zł**	**38 659,58 zł** - Kredyt preferencyjny z dopłatami ARiMR	Dom (130 m2) - **450 tys. zł,** gospodarstwo rolne (9,11 ha) - **600 tys. zł**	**Toyota Corolla** (2023)
Jarosław Koczkodaj	Ulan-Majorat	**250 581,97 zł** - wynagrodzenie z Urzędu Gminy, **12 tys. zł** - gosp. rolne	**ok. 398 tys. zł**	-	Dom (150 m2) - **265 tys. zł,** mieszkanie (56,04 m2) - **350 tys. zł,** gosp. rolne (23,79 ha) - **300 tys. zł,** działka (5,94 ha) zabudowana domem - **200 tys. zł**	**Ford Kuga** (2008), **Ford Kuga** (2018), **VW T-ROC** (2021), **Zetor 7711** (1989), **John Deere 6120** (2003)
Tomasz Jurkiewicz	Wohyń	**249 100,48 zł** - z tytułu zatrudnienia, **720 zł -** nauczyciel akademicki, **36 tys. zł** - sprzedaż pojazdu	ok. **158 tys. zł,** **150 euro,** **20 dolarów**	-	Dom (129 m2) - **500 tys. zł,** działka zabudowana domem (490 m2) - **50 tys. zł**	**Volvo XC60** (2019), **Toyota C-HR** (2021), **Mercedes-Benz CLA** (2018/19), **Yamaha XJ6** (2009)

Władze Powiatu Radzyńskiego w Pałacu Prezydenckim. „To ogromne wyróżnienie”

Starosta Radzyński Szczepan Niebrzegowski oraz Wicestarosta Ireneusz Mroczek uczestniczyli w uroczystościach z okazji Dnia Samorządu Terytorialnego, które odbyły się w Pałacu Prezydenckim w Warszawie. Obecność przedstawicieli Powiatu Radzyńskiego na państwowych obchodach organizowanych z inicjatywy Prezydenta RP została odebrana jako ważne wyróżnienie dla naszego powiatowego samorządu.



Spotkanie było także okazją do wręczenia odznaczeń państwowych osobom zasłużonym dla polskiej samorządności. Wśród wyróżnionych znalazł się marszałek województwa lubelskiego Jarosław Stawiarski, który został odznaczony Krzyżem Oficerskim Orderu Odrodzenia Polski za działalność społeczną i samorządową

Uroczystość odbyła się 26 maja w ogrodach Pałacu Prezydenckiego, w przeddzień oficjalnych obchodów Dnia Samorządu Terytorialnego. W wydarzeniu uczestniczyli samorządowcy z całej Polski, przedstawiciele władz państwowych oraz osoby od lat zaangażowane w rozwój lokalnych wspólnot.

Prezydent RP Karol Nawrocki podczas przemówienia podkreślał znaczenie samorządów dla funkcjonowania państwa i codziennego życia mieszkańców.

Jak zaznaczył, to właśnie przedstawiciele samorządów najlepiej znają problemy lokalnych społeczności i są bezpośrednio rozliczani przez mieszkańców ze swojej pracy. Prezydent odniósł się również do rosnącej liczby obowiązków nakładanych na samorządy, szczególnie w obszarze edukacji i obrony cywilnej.

Spotkanie było także okazją do wręczenia odznaczeń państwowych osobom zasłużonym dla polskiej samorządności. Wśród wyróżnionych znalazł się marszałek województwa lubelskiego Jarosław Stawiarski, który został odznaczony Krzyżem Oficerskim Orderu Odrodzenia Polski za działalność społeczną i samorządową.

Dzień Samorządu Terytorialnego obchodzony jest 27 maja na pamiątkę pierwszych w pełni demokratycznych wyborów do rad gmin i miast w 1990 roku. To właśnie wtedy rozpoczęło się odbudowywanie samorządności w Polsce po okresie PRL.

kb

Wraca Radzyńska Noc Wojowników

Po sukcesie pierwszej edycji organizatorzy przygotowali kolejne sportowe widowisko dla fanów sportów walki. Już 12 czerwca w Radzyniu odbędzie się „NOC WOJOWNIKÓW 2 – Radzyński Wieczór Walk”.

Wydarzenie rozpocznie się o godz. 17 w hali sportowej przy ul. Sikorskiego 15. Na kibiców czekają pojedynki zawodników reprezentujących różne dyscypliny sportów walki oraz atmosfera przypominająca profesjonalne gale.

Organizatorzy zapowiadają dynamiczne walki, sportowe emocje i widowisko na wysokim poziomie. Wydarzenie skierowane jest zarówno do miłośników boksu, MMA i innych sportów kontaktowych, jak również do osób, które po prostu lubią emocjonujące imprezy sportowe.

Za organizację odpowiada Miejski Ośrodek Sportu i Rekreacji w Radzyniu we współpracy z lokalnymi klubami sportów walki: Husaria Fight Club, Gosh Fight Gym MMA & Grappling oraz KO Boxing Club Radzyń.

Partnerami wydarzenia są także Miasto Radzyń, Urząd Marszałkowski Województwa Lubelskiego oraz marka promocyjna „Lubelskie. Smakuj Życie!”.

Pierwsza edycja Radzyńskiej Nocy Wojowników przyciągnęła wielu kibiców i pokazała, że sporty walki mają w regionie liczne grono sympatyków. Organizatorzy liczą, że również tym razem trybuny wypełnią się fanami, którzy będą mogli na żywo obserwować zmagania zawodników.

kb

Dwie ulice na celowniku miasta

Kolejne drogowe inwestycje w Radzyniu przechodzą do realizacji. Miasto poinformowało o podpisaniu umowy dotyczącej przygotowania dokumentacji projektowej dla przebudowy dwóch ulic, a równolegle trwają już roboty przy innej ważnej części miejskiej infrastruktury.

W minionym tygodniu podpisana została umowa na opracowanie dokumentacji projektowej dotyczącej przebudowy ulicy Nowej oraz nieutwardzonego odcinka ulicy Wojska Polskiego.

Zakres planowanych działań nie ogranicza się wyłącznie do nowej nawierzchni. Projekt ma objąć budowę kanalizacji deszczowej, kanału technologicznego, przebudowę przyłączy wodociągowych oraz kompleksową modernizację układu drogowego.

To etap przygotowawczy, który w przyszłości ma otworzyć drogę do realizacji właściwych prac budowlanych.

Równocześnie trwają roboty przy ulicy Chomiczewskiego. W tym miejscu wykonywana jest nowa kanalizacja deszczowa oraz przyłącza kanalizacji sanitarnej.

Miasto przypomina również o zmianach związanych z organizacją dojazdu. Osoby korzystające z apteki oraz przedsiębiorstw działających przy ulicy Chomiczewskiego mogą obecnie wygodniej dostać się do celu od strony ulicy Zabielskiej.

kb

RAD

eprasa.pl 3d54275974

Prokuratura:
Wójt gminy Sosnowica nie popełnił przestępstwa

Wójt gminy Sosnowica nie popełnił przestępstwa, wypowiadając umowę z firmą Kontrol-Proces – oceniła prokuratura. Śledztwo w tej sprawie zostało umorzone.

Analiza zgromadzonego w toku śledztwa materiału dowodowego wykazała, że działania podejmowane przez stronę samorządową, a związane z wypowiedzeniem umowy wspomnianemu podmiotowi, mieściły się w granicach uprawnień cywilnoprawnych

Chodzi o inwestycję pt. „Rozbudowa infrastruktury wodno-kanalizacyjnej w gminie Sosnowica". Prace dotyczyły przede wszystkim oczyszczalni ścieków w Sosnowicy.

Umowa rozwiązana

W listopadzie 2022 roku Urząd Gminy Sosnowica zdecydował, że kontrakt trafi do firmy Kontrol-Proces z Warszawy. Firma zaproponowała ok. 7,8 mln zł, a okres realizacji zamówienia został wówczas ustalony na dwa lata.

W 2024 roku, niedługo po zmianie władzy, gmina Sosnowica wypowiedziała umowę z wykonawcą, powołując się na artykuł 635 ustawy prawo zamówień publicznych (stanowi on, że „jeżeli przyjmujący zamówienie opóźnia się z rozpoczęciem lub wykończeniem dzieła tak dalece, że nie jest prawdopodobne, żeby zdołał je ukończyć w czasie umówionym, zamawiający może bez wyznaczenia terminu dodatkowego od umowy odstąpić jeszcze przed upływem terminu do wykonania dzieła").

Spółka Kontrol-Proces złożyła zawiadomienie do prokuratury

Śledztwo w tej sprawie wszczęła Prokuratura Rejonowa we Włodawie (ta jednostka zajmuje się sprawami z gminy Sosnowica). Śledztwo dotyczyło ewentualnego przekroczenia uprawnień przez wójta.

Prokuratura podjęła już decyzję. - Śledztwo prowadzone w sprawie z zawiadomienia firmy Kontrol-Proces, a dotyczące ewentualnego przekroczenia uprawnień przez wójta gminy Sosnowica, zostało zakończone wydaniem decyzji o umorzeniu postępowania. Podstawą prawną umorzenia było stwierdzenie przez prokuratora, że czyn nie zawiera znamion czynu zabronionego. Analiza zgromadzonego w toku śledztwa materiału dowodowego wykazała, że działania podejmowane przez stronę samorządową, a związane z wypowiedzeniem umowy wspomnianemu podmiotowi, mieściły się w granicach uprawnień cywilnoprawnych i nie wyczerpały ustawowych znamion przestępstwa urzędniczego - mówi Marcin Kozak, rzecznik prasowy Prokuratury Okręgowej w Lublinie.

W sprawie oczyszczalni toczy się drugie postępowanie

Mariusz Hołowieniec, obecny wójt gminy Sosnowica złożył do prokuratury zawiadomienie na Sławomira Cz., byłego wójta. Zdaniem obecnego włodarza Sławomir Cz. nie powinien podpisywać umowy z Kontrol-Proces. Prokuratura podzieliła jego stanowisko i postawiła Byłemu wójtowi zarzuty.

Jej zdaniem, przystępując do realizacji tej inwestycji, nie dopełnił ciążących na nim obowiązków i przekroczył uprawnienia w zakresie prawidłowego przeprowadzenia przetargu dotyczącego realizacji tej inwestycji.

Zdaniem prokuratury Sławomir Cz. po otwarciu oferty złożonej przez Kontrol – Proces i stwierdzeniu, że oferta nie zawiera wymaganego w zamówieniu zestawienia cenowego elementów rozliczeniowych oraz prawidłowych wyjaśnień wykonawcy w zakresie rażąco niskiej ceny, zaniechał wezwania wykonawcy do uzupełnienia informacji dotyczącej zdolności technicznej lub zawodowej.

- Mając świadomość tego, że oferta złożona przez firmę Kontrol – Proces nie spełnia warunków sformułowanych w ogłoszeniu o udzielenie zamówienia i powinna podlegać obligatoryjnemu odrzuceniu, dokonał wyboru oferty wskazanego podmiotu jako najkorzystniejszej, na skutek czego została zawarta pomiędzy gminą Sosnowica a Kontrol - Proces umowa o realizację inwestycji. Działał tym samym na szkodę interesu publicznego - wylicza Zych.

Wobec Sławomira Cz. nie zastosowano żadnych środków zapobiegawczych. Były wójt uważa, że jest niewinny.

Grzegorz Rekiel

Parczew. Większy zysk SPZPOZ

Parczewski Samodzielny Publiczny Zakład Podstawowej Opieki Zdrowotnej - czyli przychodnia - zamknął rok 2025 zyskiem netto w wysokości 70 130 zł. To wzrost z prawie 31 tysięcy złotych w roku poprzednim.

70 130 zł
wyniósł zysk w 2025 roku

W roku 2025 przychody netto ze sprzedaży produktów osiągnęły poziom 6 612 441 zł. Rok wcześniej kwota ta wynosiła 6 141 762 zł. To wzrost przychodów o niemal pół miliona złotych (około 7,6 proc.).

W parczewskim zakładzie podstawowej opieki zdrowotnej koszty działalności operacyjnej w 2025 roku ukształtowały się na poziomie 6 542 085 zł. Rok wcześniej zamknęły się one sumą 6 117 830 zł. Wydatki wzrosły zatem o blisko 424 tysiące złotych.

Wydatki na wynagrodzenia wzrosły w ciągu roku z poziomu 3 349 647 zł do poziomu 3 845 102 zł. Jest to wzrost o ponad 495 tysięcy złotych w skali jednego roku.

Suma kosztów pracowniczych (wynagrodzenia wraz ze świadczeniami) wyniosła w roku bieżącym aż 4 516 122 zł. Oznacza to, że same tylko szeroko rozumiane pensje pracowników pochłaniają blisko 69 procent całego budżetu operacyjnego placówki.

Kierownictwo parczewskiego SPZPOZ musiało szukać oszczędności w innych obszarach. Najbardziej widoczne cięcia dotknęły pozycji zatytułowanej „Usługi obce". W roku poprzednim placówka wydała na ten cel 1 805 369 zł, natomiast w roku 2025 wydatki te spadły do poziomu 1 661 030 zł. Mamy do czynienia z redukcją kosztów o ponad 144 tysiące złotych. W strukturze przychodni usługi obce często oznaczają kontrakty z zewnętrznymi lekarzami specjalistami, zewnętrzną diagnostykę laboratoryjną, badania obrazowe czy usługi sprzątające i cateringowe.

Stabilnie zachowały się natomiast koszty zużycia materiałów i energii – w 2025 roku wyniosły one 247 690 zł, co stanowi minimalny wzrost w porównaniu z kwotą 245 323 zł z roku poprzedniego.

Bezpieczna płynność finansowa i rezerwy na przyszłość

Parczewski SPZPOZ nie posiada żadnych długów terminowych, kredytów czy pożyczek. Główną część jego bieżących zobowiązań stanowią te z tytułu podatków, ceł i ubezpieczeń społecznych (170 746 zł) oraz zobowiązania wobec dostawców materiałów i usług o okresie wymagalności do 12 miesięcy (148 333 zł). Przychodnia płaci swoje rachunki na czas i posiada bezpieczną poduszkę finansową.

Warto również odnotować wzrost rezerw na świadczenia emerytalne i podobne. Na koniec 2025 roku rezerwy te wyniosły 149 064 zł (wobec 123 093 zł rok wcześniej). Wzrost rezerwy w ciągu roku obrotowego o blisko 26 tysięcy złotych (dokładnie 25 970 zł) odzwierciedla starzenie się personelu oraz rosnące uprawnienia stażowe i odprawy, które przychodnia będzie musiała wypłacić pracownikom w najbliższych latach. To kolejny dowód na to, że koszty pracownicze będą w przyszłości generować coraz większe obciążenia.

Grzegorz Rekiel

Parczew. Dzień Rodziny w WTZ Parczew

We wtorek, 26 maja w WTZ Parczew została zorganizowana uroczystość z okazji Dnia Rodziny.

- Spotkanie rozpoczęło się od powitania gości przez panią kierownik. Następnie uczestnicy zaprezentowali występ artystyczny oraz wspólnie śpiewali przygotowane utwory.

Nie zabrakło również wzruszających chwil. Uczestnicy wyrazili wdzięczność swoim najbliższym za obecność, wsparcie i codzienną troskę, wręczając kwiaty oraz podziękowania.

Na zakończenie spędziliśmy wspólnie czas przy stole. Były sałatki, kiełbaski z grilla, ciasta oraz wiele serdecznych rozmów w rodzinnej atmosferze - relacjonują przedstawiciele WTZ.

GR

PAR



Fot. WTZ Parczew

Uczestnicy wyrazili wdzięczność swoim najbliższym za obecność, wsparcie i codzienną troskę, wręczając kwiaty oraz podziękowania

eprasa.pl 3d54275974

Doprowadził do zderzenia z innym autem i uciekł. Był pijany i nie ma uprawnień do kierowania

Radzyń Podlaski: 45-latek zdecydował się wsiąść za kierownicę po alkoholu, swoją podróż zakończył zderzeniem z innym autem i ucieczką z miejsca zdarzenia. Dodatkowo okazało się, że nie posiada uprawnień do kierowania.

Do zdarzenia doszło w poniedziałek (25 maja) w Radzyniu Podlaskim na ulicy Wisznickiej.



Fot. KPP Radzyń Podlaski

Za kierownicą Laguny siedział 45-letni mieszkaniec gminy Radzyń Podlaski

Doprowadził do zderzenia i odjechał

- Kierujący samochodem osobowym marki Renault Laguna doprowadził do zderzenia z kierującą Audi A4. Z relacji 41-letniej kierującej Audi wynika, że dojeżdżając do ronda zatrzymał się przed autem poprzedzającym oczekując na możliwość dalszej jazdy. W pewnym momencie kierujący Renault rozpoczął manewr cofania uderzając w przód jej samochodu, a następnie odjechał z miejsca kolizji drogowej. Jak się później okazało za kierownicą laguny siedział 45-letni mieszkaniec gminy Radzyń Podlaski - opisuje komisarz Piotr Mucha z KPP w Radzyniu Podlaskim.

45-latek był nietrzeźwy w organizmie miał niemal 3 promile alkoholu. Nie posiadał uprawnień do kierowania pojazdami, bo zostały mu wcześniej zatrzymane za jazdę pod działaniem alkoholu.

Joanna Niećko

Pijany kierowca Audi wjechał w drzewo. Zostawił rannego pasażera i uciekł

Radzyń Podlaski: Nietrzeźwy kierowca Audi uderzył w przydrożne drzewo. Mężczyzna z rozbitego auta uciekł pieszo, pozostawiając na miejscu rannego pasażera.

Do zdarzenia doszło w niedzielę (24 maja) w miejscowości Główne, w gminie Radzyń Podlaski. Kierujący Audi A4, 30-letni mieszkaniec gminy Kąkolewnica stracił panowanie nad autem i uderzył w przydrożne drzewo.

Zostawił rannego pasażera

- Mężczyzna pieszo oddalił się z miejsca zdarzenia pozostawiając na miejscu rannego 26-latka. Po kilkunastu minutach został znaleziony i zatrzymany przez mundurowych, a następnie trafiła do policyjnego pomieszczenia dla osób zatrzymanych. Ranny 26-latek z obrażeniami ciała został przez Zespół Ratownictwa Medycznego przewieziony do szpitala - informuje komisarz Piotr Mucha z KPP w Radzyniu Podlaski.

30-latek był nietrzeźwy, w organizmie miał niemal 2 promile alkoholu. Mężczyzna nie posiada on bowiem uprawnień do kierowania pojazdami z uwagi na wydaną decyzję o cofnięciu uprawnień.



Fot. KPP Radzyń Podlaski

30-latek dodatkowo nie posiadał uprawnień do kierowania

Joanna Niećko

Nastolatkowie wykorzystali skradziony kluczyk. Bo chcieli się przejechać autem



Fot. KMP Biała Podlaska

Kiedy „amatorzy cudzego mienia" zauważyli, że ktoś za nimi jedzie porzucili samochód, uciekając z miejsca zdarzenia

Biała Podlaska: Za krótkotrwałe użycie samochodu odpowie dwóch nastolatków. Wykorzystali skradziony wcześniej kluczyk do auta, bo chcieli się nim przejechać.

Auto stało zaparkowane na terenie firmy

Do zdarzenia doszło w połowie maja.

- Z przekazanych informacji wynikało, że sprawcy skradli należącego do mężczyzny dostawczego Nissana. Auto było zaparkowane na terenie jednej z firm w gm. Biała Podlaska. O całym zdarzeniu poinformował pokrzywdzonego świadek zdarzenia, który widząc nieznajomych wstawiających przęsło ogrodzenia i odjeżdżających dostarczaniem zaalarmował właściciela. Pojechał też, za odjeżdżającym Nissanem informując pokrzywdzonego, gdzie się znajduje. Samochód został porzucony przez sprawców pomiędzy miejscowościami Styrzyniec i Surmacze - przekazała nadkom. Barbara Salczyńska-Pyrchla z KMP w Białej Podlaskiej.

Wartość auta została oszacowana na 10 tys. zł. W samochodzie znajdował się sprzęt o wartości około 20 tys. zł. Sprawą zajęli się policjanci zwalczający przestępczość przeciwko mieniu bialskiej komendy. Ustalili personalia osób podejrzewanych o udział w tej sprawie. Okazało się, że jest to 16-latek i jego 18-letni znajomy.

- Z ustaleń funkcjonariuszy wynikało, że nastolatek zabrał kluczyki do auta swojemu ojcu, pracującemu w firmie, gdyż jak tłumaczył chciał się nim tylko przejechać. Zaproponował przejażdżkę swojemu 18-letniemu znajomemu. Młodzieńcy wyjechali z terenu firmy przez odkręcone wcześniej przęsło ogrodzenia. O kierowanie dostawczakiem podejrzewany jest młodszy z nich. Kiedy „amatorzy cudzego mienia" zauważyli, że ktoś za nimi jedzie porzucili samochód uciekając z miejsca zdarzenia - dodała nadkom. Barbara Salczyńska-Pyrchla.

Nastolatek twierdził, że liczył na to, iż zdąży odstawić samochód zanim ktokolwiek zauważy jego brak.

18-latek usłyszał zarzuty. Znany jest mundurowym, bo w połowie maja usłyszał już zarzut kradzieży innego pojazdu. Za popełniony czyn grozi mu kara do 5 lat pozbawienia wolności. O dalszym losie drugiego nastolatka zadecyduje sąd rodzinny.

Joanna Niećko

Pożar po wybuchu baterii w odpadach!

Do pożaru doszło po tym, jak do żółtego worka na tworzywa sztuczne trafiły zużyte baterie. Konieczna była interwencja straży pożarnej.

Przedstawiciele Przedsiębiorstwa Wielobranżowego Komunalnik w Białej Podlaskiej wydali ważny komunikat po groźnym incydencie związanym z niewłaściwą segregacją odpadów.



Do pożaru doszło po tym, jak do żółtego worka na tworzywa sztuczne trafiły zużyte baterie

Jak podkreślają przedstawiciele spółki, niewielkie baterie mogą stanowić ogromne zagrożenie. Pod wpływem nacisku w śmieciarce lub sortowni mogą ulec uszkodzeniu i doprowadzić do zwarcia, wybuchu lub pożaru. W tym przypadku sytuacja była na tyle poważna, że konieczne było zaangażowanie służb ratunkowych.

Komunalnik przypomina, że baterii, akumulatorów oraz drobnej elektroniki nie wolno wyrzucać do przydomowych pojemników ani worków przeznaczonych do segregacji plastiku i metalu. Zużyte baterie należy oddawać do specjalnych punktów zbiórki.

Mieszkańcy mogą bezpłatnie przekazywać tego typu odpady do Punktu Selektywnego Zbierania Odpadów Komunalnych przy ul. Dolnej 9 w Białej Podlaskiej. Specjalne pojemniki na baterie znajdują się również w wielu marketach oraz placówkach oświatowych.

mp

BIA

eprasa.pl 3d54275974

60-latek groził siekierą bliskim i spaleniem domu

60-latkowi grozi do 5 lat więzienia za psychiczne znęcanie się nad rodziną. Mężczyzna miał obrażać i wyzywać bliskich, wyganiać ich z mieszkania oraz grozić siekierą i podpaleniem domu.



Fot.KPP Łuków

Zatrzymany mężczyzna noc spędził w policyjnej celi, gdy wytrzeźwiał, usłyszał zarzuty. Grozi mu do 5 lat pozbawienia wolności

Jak informuje asp. szt. Marcin Józwik z KPP w Łukowie - policjanci z Adamowa zostali powiadomieni o awanturze domowej, którą wszczął 60-latek. Agresywny mężczyzna był pod działaniem alkoholu, wyzywał i obrażał swoich najbliższych, groził im siekierą, a nawet spaleniem domu.

Zatrzymany mężczyzna noc spędził w policyjnej celi, a gdy już wytrzeźwiał, to usłyszał zarzuty. Grozi mu do 5 lat pozbawienia wolności.

Sąd zastosował środek zapobiegawczy wobec 60-latka. Co najmniej 3 najbliższe miesiące mężczyzna spędzi w areszcie tymczasowym.

an

Ukradł rower z klatki schodowej. Skuteczna akcja dzielnicowych

W poniedziałek, 25 maja przed godziną 18 do policjantów zgłosił się 34-letni łukowianin, informując o utracie roweru. Mężczyzna przekazał, że pozostawił jednoślad na klatce schodowej swojego bloku, jednak po pewnym czasie zauważył, że rower zniknął.

Funkcjonariusze, którzy udali się na miejsce zgłoszenia, rozpytywali nie tylko pokrzywdzonego, ale również mieszkańców bloku, ustalając okoliczności kradzieży.

- W międzyczasie dołączyli do nich dzielnicowi - asp. szt. Albert Pieniak i st. sierż. Damian Sulej. To właśnie dzielnicowi dowiedzieli się, kto ostatnio przebywał na terenie osiedla. Opis odzieży i sylwetki jednego z mężczyzn był im dobrze znany. Policjanci pojechali do jego domu i tam znaleźli leżący w trawie skradziony rower. Będący w pobliżu nietrzeźwy 43-latek stwierdził, że faktycznie ukradł ten rower z klatki schodowej, ale miał go zamiar zwrócić. Nie wiedział tylko kiedy - informuje asp. szt. Marcin Józwik z KPP Łuków.

Policjanci zabezpieczyli odnaleziony rower i zwrócili go właścicielowi.

43-letni łukowianin został zatrzymany i spędził noc w policyjnej celi. Następnego dnia, gdy już wytrzeźwiał, to usłyszał zarzut. Za kradzież roweru grozi mu nawet do 5 lat pozbawienia wolności. W tym tygodniu do łukowskiej Komendy Policji wpłynęła korespondencja e-mail od właściciela odzyskanego roweru. 33-latek składa w niej serdeczne podziękowania dla asp. szt. Alberta Pieniaka i st. sierż. Damiana Suleja, „... za okazane zaangażowanie, profesjonalne podejście i skuteczną pomoc...".

an

Brała kredyty i pożyczała od znajomych, nawet ostrzeżenia banku nie pomogły. Tak inwestowała 59-latka

Kobieta z powiatu łukowskiego zainteresowała się internetową ofertą inwestycyjną, która obiecywała wysokie zyski. Po wypełnieniu formularza kontaktowego szybko skontaktował się z nią rzekomy broker, przedstawiając szczegóły propozycji i zapewniając o dużych profitach.

- Ulegając jego namowom, kobieta wpłaciła na przekazane jej konto tysiąc złotych. Nieświadoma podstępu zainstalowała na swoim telefonie aplikację platformy wielowalutowej. Tam miały wpływać zyski z zainwestowanych pieniędzy. I faktycznie, bardzo szybko kobieta zyskała prawie 200 złotych. „Szybkie pieniądze" uśpiły jej czujności i niestety kobieta przekazała też swoje dane, numer dowodu osobistego i numer konta.

- Kolejni konsultanci nalegali, by 59-latka zainwestowała większe pieniądze, gwarantujące jej godne zyski. Zmanipulowana pożyczyła pieniądze w bankach i od najbliższych. Ostrzegana przez bankowca, skłamała i nie powiedziała o kontaktach z przedstawicielami firmy inwestycyjnej - informuje asp. szt. Marcin Józwik z KPP Łuków

Potem kierując się wskazówkami konsultanta, kobieta przekazała rzekomemu kurierowi, który pojawił się w jej domu, ponad 30 tys. zł z pożyczki bankowej, rzekomo w celu wypłaty zysków.

- Po tej „transakcji" 59-latka miała jeszcze zapłacić równowartość 4 tysięcy dolarów, by mieć dostęp do utworzonej specjalnie dla niej skrytki, w której zdeponowane są jej pieniądze. Niestety posłuchała się konsultanta i wpłaciła takie pieniądze. Kolejne pieniądze wpłaciła też na „utrzymanie" skrytki depozytowej. Następna wpłata miała pokryć koszty ubezpieczenia przesyłki z pieniędzmi, rzekomo skierowanej do jej domu. Dopiero wtedy 59-latka zorientowała się, że najprawdopodobniej padła ofiarą oszustów, którym w niespełna dwa miesiące przekazała i wpłaciła prawie 80 tysięcy złotych - dodaje asp. szt. Marcin Józwik.

Cała sytuacja miała miejsce na początku kwietnia. 27 maja o oszustwie powiadomiła łukowskich policjantów.

an

Wypadek na trasie Łuków–Siedlce. Lądował śmigłowiec LPR

24 maja przed godziną 17 doszło do poważnego wypadku drogowego na drodze krajowej DK63 na trasie Łuków – Siedlce.



Fot.OSP KSRG Grężówka

Na miejscu działania prowadzili strażacy z PSP Łuków, OSP Gołaszyn oraz OSP KSRG Grężówka

W zdarzeniu uczestniczyło trzy samochody osobowe, poszkodowane zostały trzy osoby. Jedna z nich, z uwagi na odniesione obrażenia, została przetransportowana do szpitala śmigłowcem Lotniczego Pogotowia Ratunkowego.

Na miejscu działania prowadzili strażacy z PSP Łuków, OSP Gołaszyn oraz OSP KSRG Grężówka. Ratownicy zabezpieczyli miejsce zdarzenia, udzielili pomocy osobom poszkodowanym oraz odłączyli akumulatory w uszkodzonych pojazdach. W akcji uczestniczyły również zespoły ratownictwa medycznego, policja oraz załoga LPR.

W czasie prowadzonych działań służb droga była całkowicie nieprzejezdna.

Policja wyjaśnia okoliczności zdarzenia.

an

BIA

Pożar lasu w Grężówce



Fot.OSP KSRG Grężówka

Do zdarzenia doszło 27 maja przed godziną 22

W środę, 27 maja przed godziną 22 strażacy z Grężówki zostali zadysponowani do pożaru lasu przy ul. Sportowej w swojej miejscowości. Działania straży polegały na ugaszeniu pożaru oraz przelaniu pogorzeliska wodą w celu wykluczenia ponownego zapłonu.

Jak poinformował mł. bryg. Paweł Szyszkowski z KP PSP w Łukowie, spłonęło 100 m^2 terenu.

an

NEKROLOGI

Powiat bialski

Monika Adamiuk 48 lat
zm. 22 maja, Marki

Joanna Elwira Siennicka 65 lat
zm. 23 maja, Biała Podl.

Władysław Byczuk 84 lata
zm. 21 maja, Biała Podl.

Kazimierz Pyzio 69 lat
zm. 24 maja, Międzyrzec

Stanisław Pietraszek 60 lat
zm. 21 maja, Biała Podl.

Wanda Filipiuk 81 lat
zm. 25 maja, Łukowisko

Maria Ostapiuk 89 lat
zm. 22 maja, Biała Podl.

Wanda Siergiej 84 lata
zm. 25 maja, Łuby

Przemysław Huczek 34 lata
zm. 22 maja, Stara Bordziłówka

HADES Biała Podlaska
Tel. 83 344 35 24

Powiat parczewski

Jan Bylicki 73 lata
zm. 22 maja, Siemień

Marianna Frankowska 96 lat
zm. 28 maja, Komarówka Podl.

Stanisław Grzywaczewski 79 lat
zm. 25 maja, Sosnowica

mł.chor. Jakub Woźniak 36 lat
zm. 26 maja, Parczew

Józef Czornak 80 lat
zm. 26 maja, Parczew

Usługi Pogrzebowe
Kochanowski
Tel. 509 412 470

eprasa.pl 3d54275974

Koniec procesu w sprawie tragicznego wypadku na obwodnicy Chodla.

Prokuratura chce więzienia dla obu kierowców

POWIAT OPOLSKI:
Przed Sądem Rejonowym w Opolu Lubelskim odbyła się kolejna, niezwykle emocjonalna rozprawa dotycząca tragicznego wypadku, do którego doszło 14 sierpnia 2023 roku na obwodnicy Chodla. W wyniku zderzenia Opla Astry z BMW śmierć poniosły trzy pasażerki Opla - pani Teresa, Wanda i Janina. Czwarta pasażerka została ciężko ranna.

Na ławie oskarżonych zasiadają Adam W., kierujący Oplem oraz Damian S., który prowadził BMW. Według ustaleń śledczych obaj kierowcy przyczynili się do tragedii.

Podczas rozprawy, która odbyła się w miniony czwartek, 28 maja w sądzie stawił się Adam W. Nieobecny był natomiast drugi z oskarżonych - Damian S. Na sali zabrakło również części oskarżycieli posiłkowych.

Już na początku rozprawy doszło do sporu wokół opinii biegłych. Obrońca Damiana S. wycofał wcześniejszy wniosek o sporządzenie opinii uzupełniającej.

- Opinia wydana przez biegłych jest wystarczająca - przekonywał.

Pełnomocnik oskarżycielek posiłkowych miał jednak zupełnie inne zdanie.

- Biegły z zakresu medycyny sądowej na 12 moich pytań w ogóle nie odpowiedział. Wnoszę o umożliwienie zadania pytań - argumentował.

Sąd przychylił się do stanowiska prokuratury.- Wniosek ten w sposób oczywisty zmierza do przedłużenia postępowania. Odpowiedź została udzielona na wszystkie pytania oskarżycieli posiłkowych - uzasadniała decyzję sędzia. I zamknęła przewód sądowy.

Kierowca Opla: Zginęły moje koleżanki

Najbardziej emocjonalnym momentem rozprawy były wyjaśnienia Adama W., kierowcy Opla, z którym jechały ofiary wypadku.

Oskarżony przeprosił rodziny zmarłych kobiet i zapewniał, że tragedia na trwałe odcisnęła piętno na jego życiu.

- Na początku chcę przeprosić, bo to były moje koleżanki. Bardzo żałuję tego, że tak się stało. Chciałbym przeprosić też rodziny moich koleżanek - mówił łamiącym się głosem.

Mężczyzna podkreślał, że gdyby dostrzegł nadjeżdżające BMW, nie zdecydowałby się na wjazd na skrzyżowanie.

- Gdybym widział tego kierowcę, to bym stał na tym STOP-ie, nie wyjechałbym. Rozglądałem się w prawo, w lewo i nie zauważyłem go. Po prostu jechał bardzo szybko - tłumaczył.

Adam W. mówił również o własnych obrażeniach odniesionych w wypadku. W wyniku zderzenia doznał złamania czterech żeber, uszkodzenia kręgosłupa szyjnego, naderwania więzadeł w kolanie oraz częściowej utraty słuchu.

- Nie mogę sobie poradzić z tym wszystkim, ciągle mi się to przypomina, jestem załamany - powiedział przed sądem. - Chodzę do koleżanek do kościoła i na cmentarz - mówił.

W mowie końcowej prokuratura podkreślała, że zgromadzony materiał dowodowy nie pozostawia wątpliwości co do winy obu kierowców.

- W świetle dowodów, które zostały zgromadzone, wina oskarżonych wątpliwości nie budzi - mówiła prokurator.

Jak zaznaczyła, opinie sporządzone na etapie postępowania sądowego jedynie potwierdziły wcześniejsze ustalenia śledczych.

- Uzupełniające opinie potwierdziły ustalenia dokonane w toku postępowania przygotowawczego. Rozszerzyły je o kwestie niezapięcia pasów przez pokrzywdzone i skutków, które ten fakt spowodował - wskazywała.

Prokurator: Zawinili obaj kierowcy

Jednocześnie prokurator podkreśliła, że odpowiedzialność za tragedię ponoszą obaj kierowcy.

- Nieprawidłowości prowadzące do zaistnienia wypadku popełnili obaj kierujący - zaznaczyła.

Według ustaleń biegłych Adam W. nie upewnił się skutecznie co do możliwości bezpiecznego wjazdu na skrzyżowanie, natomiast Damian S. miał poruszać się z prędkością około 140 km/h przy obowiązującym ograniczeniu do 70 km/h.

- Kierujący BMW, poruszając się z nadmierną prędkością, odebrał sobie możliwość podjęcia skutecznych manewrów obronnych wobec zmiennej sytuacji drogowej - argumentowała prokurator.

Śledczy wnieśli o wymierzenie obu oskarżonym kary po roku pozbawienia wolności oraz o zasądzenie zadośćuczynienia dla rodzin ofiar (po 5 tys.zł) i poszkodowanej pasażerki (po 3 tys.zł).


Fot. Agnieszka Ciekot

Do tragicznego wypadku doszło 14 sierpnia 2023 roku na obwodnicy Chodla

- Tak zaproponowane kary będą odpowiadały zarówno winie każdego z oskarżonych, jak również spełnią swój cel w zakresie prewencji indywidualnej i ogólnej - mówiła prokurator. - Ale przede wszystkim należy mieć na względzie tragiczne skutki tego zdarzenia. Jest to zdarzenie, które z pewnością zalega w pamięci wszystkich państwa pokrzywdzonych, to jest trauma, która będzie im towarzyszyć zawsze - podkreślała.

> O tragedii w Chodlu mówiła cała Polska. Miała ona swój podwójny wymiar za sprawą źle zidentyfikowanych zwłok. Pomylone zostały ciała dwóch ofiar, które pochowano w nie swoich grobach. Odkryła to córka jednej ze zmarłych kobiet. Konieczna była ekshumacja. A w związku z zaistniałą pomyłką wszczęte zostało kolejne śledztwo. Stało się to po zawiadomieniu złożonym przez rodzinę.

Pełnomocnik pokrzywdzonych: Zawinił przede wszystkim kierowca BMW

Znacznie surowszego wyroku domagali się pełnomocnicy oskarżycieli posiłkowych. Jeden z nich wniósł o osiem lat więzienia dla Damiana S.

- Wnoszę o uznanie oskarżonego Damiana S. za winnego zarzucanego mu czynu i wymierzenie mu za ten czyn kary ośmiu lat pozbawienia wolności. Odnośnie oskarżonego Adama W. kwestię winy i kary moi klienci pozostawiają do uznania Sądu. Sprawcą śmierci trzech osób jest Damian S., on urządził sobie na drodze wyścigi - mówił podczas emocjonalnego wystąpienia.

Pełnomocnik podkreślał, że świadkowie mieli wcześniej alarmować o niebezpiecznej jeździe BMW.

- Nawet jeden świadek próbował telefonować na numer alarmowy, ale nie miał zasięgu, powiedział, że za chwilę tu wydarzy się tragedia - no i doszło do tragedii - argumentował.

W jego ocenie przekroczenie prędkości było kluczową przyczyną śmierci kobiet.

- Gdyby nie to, że Damian S. jechał z prędkością 140 km/h w miejscu, gdzie mógł jechać maksymalnie 70 km/h, to nie doszłoby do śmierci trzech osób. On uderzył w drugi pojazd po hamowaniu z prędkością 90 km/h, w tym momencie nawet miał większą prędkość niż ta dopuszczona administracyjnie. To prędkość spowodowała śmierć trzech osób - podkreślał.Pełnomocnik krytycznie odniósł się również do propozycji kary przedstawionej przez prokuraturę.

- Sprawca z BMW, który porusza się z prędkością, urządza sobie wyścigi na drodze, on a otrzymać karę roku pozbawienia wolności? Jaka to jest prewencja ogólna? Przecież tacy, jak on, przeczytają i zobaczą: „nic nam nie grozi...". Rok pozbawienia wolności? Śmierć trzech osób... - mówił.

Odniósł się także do kwestii niezapiętych pasów bezpieczeństwa przez ofiary.

- Czy ofiara zapięła pasy bezpieczeństwa – to nie ma znaczenia. Przepis ten, tutaj badany, mówi: kto chociażby nieumyślnie narusza zasady bezpieczeństwa w ruchu lądowym, powoduje wypadek. Ofiara, która nie zapina pasów bezpieczeństwa, nie powoduje wypadku. Ofiary nie spowodowały wypadku, tu jest pomieszanie ról. Tu dochodzi do absurdów, gdzie przerzuca się odpowiedzialność na ofiary! - podkreślał.

Druga z pełnomocniczek oskarżycielek posiłkowych poparła wniosek o surową karę i domagała się dodatkowo zakazu prowadzenia pojazdów dla obu oskarżonych na okres trzech lat.

Obrońcy kierowców: Uniewinnić

Obrońca Damiana S. wniósł natomiast o uniewinnienie swojego klienta.

- Zgodnie z opinią biegłych jedyną przyczyną tragicznych skutków było to, że pokrzywdzone nie miały zapiętych pasów bezpieczeństwa - argumentował.

Jak podkreślał, do wypadku przyczyniło się również zachowanie kierującego Oplem.

- Zachowanie oskarżonego Adama W. także doprowadziło do tego wypadku - mówił.

Również obrońca Adama W. domagał się uniewinnienia swojego klienta. Przekonywał, że kierowca Opla zachował szczególną ostrożność przed wjazdem na skrzyżowanie.

- Pan Adam W. przed wjazdem na skrzyżowanie zatrzymał się przed linią STOP-u, wykonał wszystkie czynności niezbędne w celu prawidłowego i bezpiecznego włączenia się do ruchu, czyli do wjazdu na to skrzyżowanie. Rozglądał się w obydwie strony, ustąpił pierwszeństwa innym pojazdom, które wjeżdżały z jego prawej strony, dopiero po upewnieniu się, że może bezpiecznie się włączyć, wykonał taki manewr (...). Pan Adam nie mógł przewidzieć, że ta prędkość, tak radykalnie nadmierna, spowoduje to, że ten pojazd zbliży się do tego skrzyżowania tak szybko. Kierujący został w pewien sposób oszukany przez innego kierującego, czyli kierowcę BMW, co do tego, że pojazd kierowany przez niego będzie w stanie tak szybko zbliżyć się do skrzyżowania - argumentował.

Zdaniem obrony główną przyczyną tragedii była nadmierna prędkość BMW.

- To wyłącznie radykalnie przekroczona prędkość przez kierowcę BMW spowodowała ten skutek - mówił obrońca.

Jak podkreślał, Adam W. został „oszukany" przez kierowcę BMW co do możliwości bezpiecznego wjazdu na skrzyżowanie.

- Pan Adam nie mógł przewidzieć, że pojazd będzie poruszał się z tak radykalnie nadmierną prędkością - przekonywał.

Zginęły aktorki z „Fajnej Ferajny"

Tragedia, która wydarzyła się na obwodnicy Chodla, od początku budzi ogromne emocje nie tylko wśród rodzin ofiar, ale również mieszkańców Poniatowej i całego regionu. Zmarłe kobiety były dobrze znane lokalnej społeczności. Panie Teresa, Wanda i Janina były aktorkami amatorskiego teatru „Fajna Ferajna", studentkami Uniwersytetu Trzeciego Wieku i aktywnymi członkiniami Klubu Seniora w Poniatowej.

- Były naprawdę fajnymi, miłymi i uczynnymi koleżankami. Można śmiało powiedzieć, że i do tańca, i do różańca - wspominała po tragedii Krystyna Stojak z Poniatowej.

Kobiety jechały do Chodla na pogrzeb męża jednej ze swoich koleżanek. Do celu brakowało im zaledwie około kilometra.

- Miały apetyt na życie. Były aktywne i ciekawe wszystkiego, co nowe - mówiła Marta Karwat z Uniwersytetu Trzeciego Wieku.

Wyrok w sprawie ma zostać ogłoszony w czwartek, 11 czerwca o godz. 7.40.

Agnieszka Gołębiowska

WSP

Na ławie oskarżonych zasiadają 80-letni kierowca Opla, który tamtego dnia wiózł kobiety na pogrzeb

Trzy z nich, siedzące na tylnym siedzeniu, niezapięte pasami, poniosły śmierć na miejscu, czwarta - siedząca obok kierowcy - przeżyła. 80-latek wyjechał z drogi podporządkowanej i wymusił pierwszeństwo na kierującym BMW. Jest to 26-letni mieszkaniec gminy Opole Lubelskie, który jechał drogą wojewódzką z Lublina w kierunku Opola Lubelskiego. Jak ustalili śledczy, jechał zdecydowanie za szybko. W rejonie skrzyżowania obowiązuje ograniczenie prędkości do 70 km/h.
- Kierowcy pojazdów biorących udział w wypadku zostali oskarżeni o czyny z art. 177 par. 2 Kodeksu karnego polegające na naruszeniu zasad bezpieczeństwa w ruchu lądowym, skutkujące zderzeniem pojazdów w rejonie skrzyżowania, w następstwie czego obrażeń ciała doznały cztery osoby, w tym trzy osoby poniosły śmierć – mówił prokurator Lewtak.
W prowadzonym postępowaniu śledczy oceniali prawidłowości zachowania wszystkich uczestników wypadku, prędkości, z jaką poruszali się kierujący, jak również stan techniczny samochodów biorących udział w wypadku.

eprasa.pl 3d54275974

Sygnaliści siali postrach wśród mieszkańców Parczewa

Mieli sprawdzić odległość uprawy rzepaku od drogi publicznej czy dokonać wnikliwej kontroli głębokości bieżnika. Profil facebookowy Sygnaliści siał postrach wśród mieszkańców Parczewa, bo wielu w takie akcje uwierzyło.

Profil powstał kilka tygodni temu. W Parczewie miała zacząć działać grupa strzegąca prawa. Uwiarygadniały to zdjęcia kilku starszych panów, rzekomych członków patrolu obywatelskiego.

- Mając na celu bezpieczeństwo publiczne oraz przejrzystość skarbową - w najbliższym czasie przeprowadzimy wyrywkowe anonimowe kontrole, mające na celu potwierdzenie bądź zdementowanie przesłanek dotyczących niewystawiania paragonów przez lokalnych przedsiębiorców. Wszelkie nieprawidłowości zostaną zarejestrowane oraz zgłoszone do urzędu skarbowego. Bezpieczeństwo ponad wszystko - czytamy w jednym z postów na Facebooku zamieszczonych przez Sygnalistów.

W innym z kolei czytamy, że „mając na uwadze bezpieczeństwo najmłodszych, dnia 8.06.2026 są zaplanowane działania kontrolne na terenie gminy Parczew, mające na celu poprawę bezpieczeństwa osób poruszających się na hulajnogach elektrycznych".

Sygnaliści mieli też dostać zgłoszenie o bandyckim zachowaniu na ulicach miasta od pani Elżbiety. - Wyruszamy to sprawdzić oraz po skompletowaniu materiału dowodowego - zgłosić na policję. Dziękujemy za okazjonalną wpłatę na nasze konto bankowe w wysokości 1900 zł, zakupimy za tą wpłatę lornetkę z noktowizją do działań nocnych oraz mikrofon kierunkowy - czytamy.

Sygnaliści ogłosili też „nabór"

Wymagania to: posiadanie telefonu komórkowego z kartą SIM oraz aparatem do wykonywania dokumentacji fotograficznej, mile widziane prawo jazdy kat. B do wyjazdów interwencyjnych, sprawność ruchowa (niekiedy trzeba w pozycji leżącej bądź stojącej spędzić kilka godzin, wykonując obserwację), doskonały słuch do zbierania informacji w środowisku. Autorzy inicjatywy mieli oferować lornetkę oraz zniżki na zajęcia rehabilitacji dla seniorów.

W innym z postów czytamy, że ruszyły patrole obywatelskie na parczewskich ulicach. - Z racji deszczowej aury będziemy zwracać uwagę na włączone światła mijania, zapięte pasy bezpieczeństwa, czytelne i widoczne tablice rejestracyjne. Bądźmy bezpieczni. (....) Mając na uwadze bezpieczeństwo publiczne, postanowiliśmy zorganizować patrole całodobowe na terenie naszego miasta. Do tego celu zostały zakupione trzy hulajnogi elektryczne. Od teraz będziemy mogli bacznie obserwować nieprawidłowości i wykroczenia, a także szybko je zgłaszać odpowiednim służbom. Bądźmy bezpieczni - czytamy.

Rzekome kontrole były dokumentowane zdjęciami. Komentarze pod postami świadczyły, że internauci brali je na poważnie. Najczęściej nie podobały im się takie akcje.

Udało nam się skontaktować z przedstawicielami inicjatywy, lecz nie chcieli udzielać oni oficjalnej wypowiedzi. „Wspólnocie" udało się jednak ustalić, że Sygnaliści był to profil satyryczny, a opisywane działania nigdy nie miały miejsca. Grafiki zostały wygenerowane przez AI. Po zadaniu przez nas pytań profil na jakiś czas zniknął z Facebooka.

Niedawno wrócił jednak na Facebooka

Pod koniec maja pojawiły się na nim kolejne posty. - Działając w ramach inicjatywy społecznej, na mocy prawa oraz kodeksu wykroczeń dostrzegliśmy rzepak nasadzony w pasie drogowym, co stwarza niebezpieczeństwo. W ramach działań prewencyjnych rzepak ten został opryskany glifosaten oraz zlecono rozkopanie - czytamy.

Sygnaliści mieli też dostać zgłoszenie, że w gminie Siemień znajduje się sad owocowy za blisko drogi publicznej. - Po wykonaniu odpowiednich pomiarów potwierdziliśmy tę niezgodność. Po spisaniu protokołu przystąpiliśmy do czynności mających na celu poprawę bezpieczeństwa, tj. wycięcia drzewek znajdujących się w pasie drogowym - czytamy.

Grzegorz Rekiel

Zjechał na pobocze, uderzył w drzewo, trafił do szpitala.

Interweniował śmigłowiec LPR

Parczew: 69-letni kierowca zjechał na przeciwległy pas ruchu i uderzył w przydrożne drzewo. Mężczyzna został przetransportowany śmigłowcem Lotniczego Pogotowia Ratunkowego do szpitala.

W piątek (29 maja) oficer dyżurny parczewskiej policji otrzymał zgłoszenie o zdarzeniu drogowym w miejscowości Gęś.



Fot. KPP Parczew

69-letek kierujący samochodem osobowym marki Nissan Qashqai jadąc od strony Gęś w kierunku drogi W-815 z nieznanych przyczyn zjechał na przeciwległy pas ruchu, a następnie pojazdem uderzył w przydrożne drzewo

Z nieznanych przyczyn

- Wstępne ustalenia policjantów wskazują, że 69-letek kierujący samochodem osobowym marki Nissan Qashqai, jadąc od strony Gęś w kierunku drogi W-815, z nieznanych przyczyn zjechał na przeciwległy pas ruchu, a następnie pojazdem uderzył w przydrożne drzewo - informuje młodszy aspirant Anna Borowik z KPP w Parczewie.

Mężczyzna jechał sam. Został przetransportowany śmigłowcem Lotniczego Pogotowia Ratunkowego do szpitala w Lublinie.

Policjanci na miejscu zdarzenia wykonali oględziny. Śledczy na podstawie zebranego materiału dowodowego szczegółowo będą wyjaśniać przyczyny i okoliczności tego wypadku.

Joanna Niećko

Pożar garażu i samochodów. Ogień gasiło kilka zastępów strażaków

Łuków: Kilka zastępów z jednostek straży pożarnej gasiło pożar garażu i samochodów w Adamowie.

W nocy z soboty na niedzielę (30/31 maja) wybuchł pożar garażu i samochodów osobowych w Adamowie.

O pożarze informuje m.in. OSP Wojcieszków. - Wyjazd alarmowy godz. 00.08. Miejsce zdarzenia Adamów, pożar garażu + aut osobowych - czytamy na Facebooku OSP Wojcieszków.

- Minionej nocy nasza jednostka została zadysponowana do pożaru budynku gospodarczego oraz trzech samochodów osobowych przy ul. Ks. Konstantego Pabisiewicza w Adamowie. Po przybyciu na miejsce pierwszych zastępów zastano w pełni rozwinięty pożar, który objął cały budynek gospodarczy. Działania naszych dwóch zastępów polegały na zabezpieczeniu i oświetleniu terenu akcji, podaniu prądów gaśniczych w natarciu na objęty ogniem obiekt, a także prowadzeniu prac rozbiórkowych elementów konstrukcyjnych w celu dotarcia do ukrytych źródeł ognia. Strażacy sprawdzali pogorzelisko przy użyciu kamery termowizyjnej, dogaszali ukryte zarzewia pożaru oraz zabezpieczyli miejsce zdarzenia po zakończeniu działań - informuje również OSP KSRG Adamów.



Fot. Screen - OSP Wojcieszków/Facebook

Z ogniem walczyło 7 zastępów

Nie ma informacji o osobach poszkodowanych.

Na miejscu interweniowały takie jednostki: OSP KSRG Wojcieszków, OSP KSRG Adamów, OSP KSRG Wola Gułowska, OSP Hordzieżka, OSP KSRG Serokomla, OSP Adamów, JRG Łuków, a także policja.

Joanna Niećko

WSP

Agresor z PKP Intercity zatrzymany. Znieważył funkcjonariuszy

Lublin: Pasażer pociągu PKP Intercity zakłócał porządek, nie reagował na polecenia oraz znieważył interweniujących funkcjonariuszy.

Do zdarzenia doszło w poniedziałek (25 maja) w pociągu PKP Intercity relacji Rzeszów – Piła.

Agresywny pasażer zatrzymany

- Jeden z pasażerów swoim zachowaniem wzbudzał niepokój współpodróżnych oraz drużyny konduktorskiej. Podczas postoju na stacji Lublin Główny kierownik pociągu natychmiast powiadomił komendanta zmiany Komendy Regionalnej SOK w Lublinie - informuje st. insp. Piotr Żłobicki z KG SOK. - Funkcjonariusze SOK, wspierani przez ochronę dworca, podjęli interwencję wobec 44-latka. Mężczyzna nadal ignorował polecenia, a podczas próby obezwładnienia stał się jeszcze bardziej agresywny. W związku z tym konieczne było użycie środków przymusu bezpośredniego – kajdanek oraz siły fizycznej.

Po obezwładnieniu mężczyzna został przekazany policjantom z Komisariatu III Policji w Lublinie. Potem przewieziono go do Ośrodka Wczesnej Interwencji dla Osób z Problemem Alkoholowym w celu wytrzeźwienia.

Joanna Niećko

eprasa.pl 3d54275974

„Chcemy, żeby poród zakończył się sukcesem i satysfakcją”. Wchodzą nowe standardy w opiece okołoporodowej

Lublin: Nowe standardy opieki okołoporodowej obowiązują od 7 maja. Mają one ujednolicić organizację i opiekę, zarówno w trakcie prowadzenia ciąży, w trakcie porodu, jak i opiekę nad noworodkiem.



Fot. Joanna Niećko

O nowych zasadach opieki okołoporonnej była mowa na konferencji prasowej - z przodu - prof. Adrianna Kondracka i wojewoda Krzysztof Komorski

- Dzięki tym standardom wszystkie pacjentki będą mogły oczekiwać jednolitej opieki, jednolitego postępowania w każdym przypadku i to bez względu na to, czy będą rodziły w szpitalu, który ma pierwszy poziom referencyjności, drugi czy trzeci - tłumaczy prof. Adrianna Kondracka, konsultant Wojewódzki w dziedzinie perinatologii. - Pacjentka ma zapisane prawo do decydowania i współdecydowania z osobą prowadzącą ciążę albo opiekującą się w trakcie porodu o tym, na jakie procedury wyraża zgodę, jakie będzie postępowanie, kto się będzie nią zajmował w czasie porodu, a także jakie będzie postępowanie, jeżeli pojawią się powikłania.

Znieczulenie

Zgodnie z rozporządzeniem kobieta ma prawo do łagodzenia bólu: „Podmiot leczniczy prowadzący szpital zapewnia kobiecie rodzącej dostęp do co najmniej jednej metody farmakologicznego łagodzenia bólu”. Łagodzenie bólu porodowego obejmuje również metody niefarmakologiczne np. techniki oddechowe i ćwiczenia relaksacyjne; akupunkturę, czy akupresurę.

Ważnym punktem jest też dostęp do znieczulenia. Prof. Kondracka dodała, że w tej kwestii będzie przeprowadzony wywiad z pacjentką.

Znieczulenie zewnątrzoponowe zależy od ośrodka, który nim dysponuje. Jak podkreśliła prof. Kondracka, zależy to również od dostępności anestezjologicznej. Przykładowo - w jej Klinice Położnictwa Patologii Ciąży jest ostatnio 53 proc. znieczuleń zewnętrzoponowych.

Prof. Kondracka na co dzień jest lekarzem kierującym oddziałem w Klinice Położnictwa i Patologii Ciąży w Uniwersyteckim Szpitalu Klinicznym nr 1 przy ul. Staszica w Lublinie. Jest specjalistą ginekologii i położnictwa, genetyki klinicznej i perinatologii. Sama Klinika jest ośrodkiem referencyjnym III stopnia (najwyższego) w dziedzinie opieki perinatalnej. Obejmuje oddziały szpitalne (łącznie 60 łóżek/stanowisk)

„Staramy się wsłuchiwać w głos kobiet”

Natomiast prof. dr. hab. n. med. Marek Gogacz - konsultant wojewódzki w dziedzinie Ginekologii i Położnictwa stwierdza, że z jego perspektywy najważniejsze jest zapewnienie najwyższych standardów bezpieczeństwa opieki okołoporodowej w oparciu przede wszystkim o aktualną wiedzę, w oparciu o wytyczne WHO i w oparciu o aktualną sytuację zdrowotną w kraju.

- Staramy się wsłuchiwać w głos kobiet i w ich emocje, oczekiwania. Chcemy, żeby poród zakończył się sukcesem i satysfakcją, żeby matka i dziecko były zdrowe - stwierdził prof. Gogacz. - Mamy bardzo dobre wyniki opieki prenatalnej. Z grupy krajów OECD jesteśmy na drugim miejscu - za Norwegią, ze współczynnikiem dwa (niski współczynnik - przyp. red.), jeżeli chodzi o śmiertelność okołoporodową matek (wśród 38 krajów). Nie mamy się czego wstydzić, ale mam nadzieję, że po wprowadzeniu tych nowych standardów ta sytuacja się jeszcze poprawi i kobiety będą chętniej decydowały się na zachodzenie w ciążę.

Od wczesnych etapów ciąży kobieta pod opieką położnej będzie edukowana. Będą przedstawiane programy profilaktyczne, z których może skorzystać.

- Pod opiekę położnej ciężarna będzie przekazywana już od wczesnych etapów ciąży - tłumaczył profesor.

Joanna Niećko

24-latek oddalił się z dzieckiem. Zostawił pociechę u przypadkowego kierowcy i uciekł!

Dramatyczne wydarzenia rozegrały się w miniony czwartek przed południem na terenie jednej z miejscowości w gminie Stężyca w powiecie ryckim. Policjanci wciąż prowadzą intensywne poszukiwania 24-letniego mężczyzny z powiatu garwolińskiego, który po kłótni z partnerką oddalił się z rocznym dzieckiem, a następnie pozostawił je w samochodzie przypadkowego kierowcy i uciekł do lasu.





Zgłaszająca przekazała funkcjonariuszom, że po wcześniejszej kłótni jej partner oddalił się z dzieckiem

Do zdarzenia doszło około godziny 10. Dyżurny Komendy Powiatowej Policji w Rykach otrzymał zgłoszenie od kobiety, która poinformowała, że jej partner po sprzeczce zabrał ich roczne dziecko i odjechał w nieznanym kierunku. Na miejsce natychmiast skierowano policyjne patrole.

- Zgłaszająca przekazała funkcjonariuszom, że po wcześniejszej kłótni jej partner oddalił się z dzieckiem. Policjanci niezwłocznie rozpoczęli sprawdzanie okolicznego terenu oraz ustalanie możliwego kierunku ucieczki mężczyzny - powiedział Łukasz Filipek, rzecznik prasowy Komendy Powiatowej Policji w Rykach.

W trakcie prowadzonych działań funkcjonariusze ustalili, że 24-latek był osobą poszukiwaną przez Komendę Powiatową Policji w Garwolinie do odbycia kary pozbawienia wolności.

Przełom nastąpił chwilę później. Jeden z kierowców przekazał policjantom odnalezione dziecko. Jak wynika z ustaleń śledczych, 24-latek zatrzymał przypadkowy samochód, pozostawił w nim roczne dziecko, po czym pieszo uciekł w kierunku pobliskiego lasu.

- Dziecko zostało bardzo szybko odnalezione i całe oraz zdrowe trafiło pod opiekę opiekuna. Funkcjonariusze kontynuują działania zmierzające do zatrzymania 24-latka - przekazał Łukasz Filipek.

Na szczęście dziecku nic się nie stało. Policjanci podkreślają jednak, że okoliczności całego zdarzenia są bardzo poważne. Sprawą zajmują się funkcjonariusze, którzy prowadzą postępowanie w kierunku narażenia dziecka na niebezpieczeństwo utraty życia albo zdrowia.

Mimo intensywnych działań prowadzonych 24-latek nadal nie został zatrzymany. Policja kontynuuje poszukiwania i ustala dokładny przebieg zdarzenia.

mp

Konar drzewa spadł na autobus miejski

27 maja o godzinie 9 zastęp z JRG Łuków interweniował na ulicy Kościuszki w Łukowie.

Na autobus miejski jadący ulicą Kościuszki spadł konar drzewa.

Jak przekazał w rozmowie telefonicznej mł. bryg. Paweł Szyszkowski z KP PSP w Łukowie - w autobusie znajdował się jedynie kierowca, nie było żadnych pasażerów. Na szczęście mężczyzna nie odniósł obrażeń. Uszkodzeniu uległ natomiast przód oraz dach pojazdu.

Działania strażaków z JRG Łuków polegały na zabezpieczeniu miejsca zdarzenia oraz usunięciu konaru drzewa.

an

Metalowy pręt przebił nogę dziecka. Lądował śmigłowiec LPR

W czwartek, 28 maja o godz. 12.35 straż pożarna została powiadomiona o niebezpiecznym zdarzeniu przy placu zabaw na ul. Mieszka I w Łukowie.

Jak poinformował mł. bryg. Paweł Szyszkowski z KP PSP w Łukowie, 10-letni chłopiec, przechodząc przez ogrodzenie w rejonie placu zabaw, nadział się na metalowy pręt, który przebił mu nogę.

Osoby postronne przebywające w pobliżu zdarzenia udzieliły chłopcu pierwszej pomocy i pomogły mu bezpiecznie wydostać się z miejsca, w którym doszło do wypadku.

Na miejsce zadysponowano strażaków z Jednostki Ratowniczo-Gaśniczej w Łukowie. Do czasu ich przybycia poszkodowany chłopiec znajdował się już pod opieką zespołu ratownictwa medycznego. Do rannego chłopca wezwano również śmigłowiec Lotniczego Pogotowia Ratunkowego.

Działania strażaków polegały na zabezpieczeniu miejsca zdarzenia oraz przygotowaniu i zabezpieczeniu lądowiska dla śmigłowca LPR. 10-latek został przetransportowany do szpitala.

an

WSP

eprasa.pl 3d54275974

Łącznie wystartowało 21 zawodników

Funkcjonariusz z Radzynia Podlaskiego najlepszym policjantem ruchu drogowego województwa

Za nami wojewódzkie eliminacje do konkursu „Policjant ruchu drogowego". Przez dwa dni funkcjonariusze mierzyli się z konkurencjami na terenie Dęblina, Puław oraz Ułęża. Najlepszy okazał się mł. asp. Łukasz Łaskawski z Komendy Powiatowej Policji w Radzyniu Podlaskim i to on będzie reprezentował nasz region w etapie ogólnopolskim zmagań.



Fot.Dominik Kęsik

W eliminacjach do konkursu „Policjant ruchu drogowego" wzięło udział 21 funkcjonariuszy z poszczególnych komend powiatowych na terenie województwa lubelskiego oraz z Oddziału Żandarmerii Wojskowej w Lublinie



Fot.Dominik Kęsik

Jedną z konkurencji w eliminacjach było ręczne kierowanie ruchem. Zadanie konkursowe odbywało się na skrzyżowaniu ulic Partyzantów, Norwida i Bema w Puławach

Ogólnopolski Konkurs „Policjant Ruchu Drogowego" to coroczny turniej organizowany przez Komendę Główną Policji, którego tradycja sięga ponad 30 lat. Rywalizacja przebiega w sześciu konkurencjach: testu wiedzy, strzelania z broni służbowej, ręcznym kierowaniu ruchem, jazdą sprawnościową motocyklem, jazdą sprawnościową samochodem oraz udzielaniu pierwszej pomocy. Eliminacje sprawdzają wiedzę, refleks oraz praktyczne przygotowanie do służby funkcjonariuszy. Celem rywalizacji jest wyłonienie najlepszego funkcjonariusza ruchu drogowego na terenie naszego regionu, który będzie reprezentował nasze województwo na etapie ogólnopolskim konkursu.

We wtorek, 26 maja na skrzyżowaniu ulic Partyzantów, Norwida i Bema w Puławach, czyli jednym z bardziej kolizyjnych skrzyżowań w mieście, nawet przy działającej sygnalizacji - kierowcy mogli napotkać policjantów ręcznie kierujących ruchem drogowym. Działania nie były związane z awarią sygnalizacji świetlnej ani utrudnieniami drogowymi, lecz z organizacją wojewódzkich eliminacji w we wspomnianym wyżej konkursie. Mieszkańcy miasta mogli obserwować umiejętności policjantów w praktyce.

Kierowanie ruchem wymaga od funkcjonariuszy pełnego skupienia, ponieważ zmuszeni są oni zsynchronizować wzrok, słuch oraz pracę rąk i nóg. Skrzyżowanie należy obserwować nie tylko pod kątem przejeżdżających samochodów, ale również ruchu pieszych i rowerzystów. Podczas wtorkowej konkurencji konkursowej zdarzyło się, że z przez ulice przejeżdżały karetki pogotowia na sygnale.

W środę zmagania przeniosły się na teren motoparku w Ułężu, gdzie odbywały się kolejne trzy konkurencje: jazda sprawnościowa motocyklem, jazda sprawnościowa wa radiowozem oraz sprawdzian z udzielania pierwszej pomocy.

Po podsumowaniu wszystkich sześciu konkurencji poznaliśmy wyniki. Najlepszym policjantem ruchu drogowego województwa lubelskiego okazał się mł. asp. Łukasz Łaskawski z Komendy Powiatowej Policji w Radzyniu Podlaskim. Drugie miejsce zajął asp. Piotr Konopko z KPP w Hrubieszowie, a trzecią lokatę wywalczył mł. asp. Andrzej Pierścionek z KPP w Biłgoraju.

Policjanci, którzy wywalczyli 1. i 2. miejsce będą reprezentowali garnizon lubelski w eliminacjach ogólnopolskich, które odbędą się w Łodzi w dniach 15-19 czerwca.

Dominik Kęsik/MP



Najlepszym policjantem ruchu drogowego w województwie lubelskim został mł. asp. Łukasz Łaskawski z Komendy Powiatowej Policji w Radzyniu Podlaskim (w środku). Drugie miejsce zajął asp. Piotr Konopko z KPP w Hrubieszowie, a trzecią lokatę wywalczył mł. asp. Andrzej Pierścionek z KPP w Biłgoraju

Rajdowe emocje wróciły do Puław



Fot.Dominik Kęsik

Wydarzenie w centrum Puław cieszyło się ogromnym zainteresowaniem

Szybkie samochody, spore grono kibiców i wiele motoryzacyjnych emocji. 11. Rajd Nadwiślański, będący drugą rundą Rajdowych Samochodowych Mistrzostw Polski, ponownie zawitał do Puław i okolicznych miejscowości.

Impreza organizowana jest od 2013 r. Rajd Nadwiślański od lat należy do najważniejszych wydarzeń motorsportowych organizowanych we wschodniej Polsce i zawsze cieszy się dużym zainteresowaniem mieszkańców oraz fanów wyścigów z całego regionu. Na trasach zlokalizowanych na terenie kilku powiatów rywalizowały czołowe polskie załogi rajdowe. Oficjalny start zawodów odbył się na ulicy Centralnej w Puławach, a kierowcy mierzyli się z wymagającymi odcinkami specjalnymi wytyczonymi na drogach regionu. Mieszkańcy chętnie obserwowali przejazdy zawodników. W wielu miejscach przy trasach gromadzili się kibice, którzy mogli podziwiać widowiskową jazdę, ryk silników i unoszące się nad trasą kłęby kurzu. Dla bezpieczeństwa uczestników i mieszkańców konieczne było czasowe zamknięcie części dróg oraz wprowadzenie zmian w organizacji ruchu. Do rywalizacji zgłosiło się 49 załóg. Po pierwszym dniu najlepsi okazali się Łukasz Byśkiniewicz i Łukasz Jastrzębski (Skoda Fabia RS Rally2). Wręczenie nagród i pucharów zostanie zorganizowane jutro pod Zamkiem w Lublinie.

Dominik Kęsik



Fot.Dominik Kęsik

Start drugiej rundy tegorocznego Rajdu Nadwiślański odbył się na ul. Centralnej. Mieszkańcy mogli z bliskiej odległości zobaczyć samochody, które pokonywały trasę

WSP

Nielegalny salon gier zlikwidowany. 47-latka zatrzymana



W lokalu znajdowała się 47-letnia mieszkanka powiatu puławskiego. Przeprowadzony eksperyment procesowy potwierdził, że urządzenia były wykorzystywane do prowadzenia nielegalnych gier hazardowych

Funkcjonariusze Wydziału Kryminalnego Policji w Rykach wspólnie z celnikami zlikwidowali nielegalny salon gier hazardowych działający w Dęblinie.

Do działań doszło w minioną środę po tym, jak policjanci uzyskali informację, że w jednym z lokali mogą być organizowane gry hazardowe bez wymaganej koncesji. Funkcjonariusze wspólnie ze służbą celno-skarbową przeprowadzili kontrolę wskazanego miejsca.

- Policjanci ustalili, że w lokalu prowadzone były gry hazardowe bez wymaganej koncesji. Na miejscu zabezpieczono sześć automatów do gier oraz gotówkę w kwocie 8 tysięcy złotych - poinformował aspirant Łukasz Filipek, rzecznik prasowy KPP w Rykach.

W lokalu znajdowała się 47-letnia mieszkanka powiatu puławskiego. Przeprowadzony eksperyment procesowy potwierdził, że urządzenia były wykorzystywane do prowadzenia nielegalnych gier hazardowych.

Kobieta została zatrzymana i usłyszała zarzut urządzania oraz prowadzenia gier hazardowych na automatach wbrew przepisom ustawy o grach hazardowych. Zabezpieczone urządzenia posłużą jako materiał dowodowy w dalszym postępowaniu.

- Za organizowanie gier hazardowych bez wymaganej koncesji grozi kara grzywny oraz kara pozbawienia wolności do trzech lat - dodał aspirant Łukasz Filipek.

mp

eprasa.pl 3d54275974

Kto i ile dostaje od kopalni Bogdanka? Analiza wydatków

Miliony z węgla płyną do klubów i stowarzyszeń. Kto pupilkiem, a kto popadł w niełaskę

Lubelska Fundacja Wolności, dbająca o jawność w życiu publicznym, po raz kolejny prześwietliła finanse i wydatki sponsoringowe oraz darowizny realizowane przez Lubelski Węgiel Bogdanka.

Najnowszy raport pokazuje spore przetasowania na liście płac – jedni dostali znacznie więcej, inni musieli pożegnać się z finansowym wsparciem.

Decyzje o tym, do kogo trafiają miliony wypracowane przez górników, od lat budzą ogromne emocje w całym województwie, a w szczególności w powiecie łęczyńskim. Finansowe wsparcie ze strony tak potężnego gracza rynkowego decyduje często o przetrwaniu, rozwoju lub spektakularnych sukcesach lokalnych organizacji, klubów sportowych oraz instytucji. Raport Fundacji Wolności rzuca światło na konkretne kwoty, jakie w latach 2024-2025 trafiły na konta poszczególnych podmiotów.

Górnik Łęczna wciąż na czele, ale z mniejszą kroplówką

Niekwestionowanym liderem na liście sponsoringowej pozostaje Górnik Łęczna SA, choć klub ten musiał pogodzić się z wyraźnym zaciskaniem pasa. O ile w latach 2023 i 2024 spółka węglowa przelewała na konto piłkarskiego Górnika imponującą kwotę 7 950 000 zł rocznie, o tyle w 2025 roku wsparcie to spadło do poziomu 5 500 000 zł. To cięcie o blisko 2,5 miliona złotych, co dla budżetu pierwszoligowego klubu stanowi ogromną wyrwę.

Co ciekawe, kopalnia zrekompensowała to częściowo w innych obszarach powiązanych z zielono-czarnymi. I tak stowarzyszenie Górniczy Klub Sportowy „Górnik" Łęczna w 2024 roku otrzymało 150 000 zł, a w 2025 roku kwota ta wzrosła dwukrotnie – do 300 000 zł. Z kolei Miejsko-Górniczy Klub Sportowy „Gwarek" Łęczna, który w 2024 roku mógł liczyć na 250 000 zł, w kolejnym roku otrzymał już tylko 130 000 zł.

Prawdziwy renesans finansowy przeżywa natomiast siatkówka. Występujący w PlusLidze klub LKPS (reprezentujący Lublin) notuje gigantyczne wzrosty wpłat. W 2023 roku klub ten otrzymać miał 780 000 zł, w 2024 roku kwota ta wzrosła do 1 210 000 zł, a w 2025 roku osiągnęła pułap aż 2 000 000 zł. Bogdanka nie żałuje też grosza na żużel. Przez dwa ostatnie lata (2024 i 2025) Speedway Lublin otrzymywał ze spółki stabilne i pewne 3 000 000 zł rocznie, co ugruntowuje pozycję tej dyscypliny w regionie.

Nowi gracze na liście i wielcy przegrani

W 2025 roku na sponsoringowej mapie Bogdanki zaszły istotne zmiany o charakterze strategicznym. Po raz pierwszy na liście sponsorowanych drużyn pojawił się żeński klub piłki ręcznej MKS Lublin SA, który na dzień dobry otrzymał wsparcie w wysokości 200 000 zł. Finansowy awans odnotowała też Fundacja Rozwoju Lubelskiej Siatkówki im. Tomasza Wójtowicza – w latach 2022-2024 otrzymywała regularnie od 210 do 220 tysięcy złotych, by w 2025 roku sięgnąć po 250 000 zł.

Po drugiej stronie barykady znalazły się podmioty, dla których kurek z górniczymi pieniędzmi został całkowicie zakręcony. Najbardziej bolesny cios otrzymał Miejski Klub Sportowy Avia Świdnik. Jeszcze w 2022 roku 490 000 zł, rok później 390 000 zł, w 2024 roku kwota ta stopniała do 170 000 zł, a w 2025 roku Avia nie otrzymała już ani grosza. Podobny los spotkał Klub Piłki Ręcznej Padwa Zamość. Zamościanie, którzy w latach 2023-2024 wyciągali z Bogdanki kolejno 175 000 zł i 65 000 zł, w 2025 roku zostali z zerowym stanem konta po stronie sponsora.

Mniej powodów do radości mieli też inni reprezentanci regionu. Chełmski Klub Sportowy, który w 2023 roku dostał rekordowe 620 000 zł, w 2024 roku musiał zadowolić się kwotą 300 000 zł, a w 2025 roku dotacja ta skurczyła się do symbolicznych 50 000 zł. Trend spadkowy dotknął także Klub Uczelniany AZS UMCS Lublin – spadek z 200 000 zł w 2023 roku, przez 100 000 zł w 2024 roku, aż do zaledwie 50 000 zł w roku 2025. Swoje obecności na liście odnotowuje też Polskie Radio – Regionalna Rozgłośnia w Lublinie, która po rocznej przerwie w 2025 roku zainkasowała 55 000 zł. Z zestawienia bezpowrotnie zniknęły firmy prywatne, takie jak Ładniak.com czy StudioCity, które we wcześniejszych latach inkasowały nawet po kilkaset tysięcy złotych.

Warto dodać, że w 2025 roku wśród imprez objętych sponsoringiem kopalni pojawił się akcent czysto społeczno-rozrywkowy. Finansowaniem objęto „Festyn Pasje Ludzi pozytywnie zakręconych", którego organizatorem jest lubelski radny Koalicji Obywatelskiej (KO) Zbigniew Jurkowski.

Strumień darowizn płynie szeroką aleją

Oprócz oficjalnych i stricte komercyjnych umów sponsoringowych, które wymagają od beneficjentów świadczeń reklamowych, kopalnia Bogdanka dystrybuuje ogromne środki w formie bezpośrednich darowizn. Tutaj również bezkonkurencyjna okazała się szeroko pojęta rodzina łęczyńskiego Górnika.

W 2024 roku absolutnym rekordzistą została Fundacja Akademia Sportu Górnik Łęczna, która otrzymała jednorazowo gigantyczną darowiznę w wysokości 2 000 000 zł. Pieniądze te zostały przeznaczone celowo na pokrycie części kosztów związanych z dużą modernizacją i przebudową boiska sportowego dla młodzieży. W tym samym roku kopalnia wsparła też sektor ochrony zdrowia, przekazując 45 000 zł dla szpitala powiatowego w Rykach na zakup nowoczesnego sprzętu specjalistycznego.

Hojność wobec lokalnych struktur utrzymała się także w 2025 roku. Wspomniana Fundacja Akademia Sportu Górnik Łęczna pozyskała kolejny okrągły 1 000 000 zł, tym razem bezpośrednio na realizację swoich bieżących celów oraz działalności statutowej. Górniczy Klub Sportowy „Górnik" Łęczna wywalczył darowiznę rzędu 500 000 zł z przeznaczeniem na dofinansowanie budowy nowoczesnego boiska treningowego. Swoje konto podreperował także Miejsko-Górniczy Klub Sportowy „Gwarek" Łęczna, inkasując w formie czystej darowizny 250 000 zł na cele statutowe.

Grzegorz Kuczyński

Nasza czytelniczka sprawdziła ofertę Myjni Cyców

Geograficzne nazewnictwo w naszym kraju potrafi czasami wywołać szeroki uśmiech na twarzach podróżnych, a tablice informacyjne stawiane przy drogach tylko potęgują to rozbawienie. Przekonują się o tym codziennie kierowcy przejeżdżający przez teren sąsiedniej gminy Cyców. To właśnie tamtejsza infrastruktura drogowa oraz lokalne biznesy stają się niezwykle wdzięcznym, choć czasem dwuznacznym tłem do tworzenia zabawnych pamiątek z podróżny, które później podbijają media społecznościowe.



Urszula Wójcik na myjni

Dystans do samego siebie oraz umiejętność dostrzegania humoru w codziennych sytuacjach to cechy, które potrafią skutecznie poprawić humor w nawet najbardziej ponury dzień. Doskonale udowodniła to pani Urszula Wójcik, czytelniczka „Wspólnoty Łęczyńskiej", która wracając z imieninowej uroczystości swojej koleżanki, postanowiła na chwilę zjechać z głównej trasy. Powodem postoju nie była jednak nagła awaria pojazdu czy potrzeba zatankowania paliwa, a dostrzeżone przy drodze hasło reklamowe bezdotykowej myjni samochodowej.

Uwagę pasażerów przykuły napisy na obiekcie, gdzie na czerwonym tle z racji lokalizacji widnieje dumny komunikat informujący o możliwości mycia w Cycowie. Pani Urszula, wykazując się ogromnym poczuciem humoru, natychmiast wykorzystała tę językową zbieżność i zapozowała do pamiątkowego zdjęcia. Fotografia, na której z uśmiechem wskazuje na dwuznacznie brzmiące hasło, szybko trafiła do sieci z żartobliwym zapytaniem, czy usługa na pewno jest aż tak „kompleksowa". Jak przyznaje sama autorka, zrobienie zdjęcia w tym konkretnym miejscu to już niemal codzienność, a przy myjni w Cycowie regularnie zatrzymują się kierowcy z całego województwa, chcący uwiecznić tę nietypową atrakcję regionu.

Grzegorz Kuczyński

WSP

eprasa.pl 3d54275974

Witamy na świecie

Dzieci urodzone w szpitalu w lubartowie



Aleksander Gągała, Serokomla
ur. 26 maja, g. 12.30;
4040 g, 59 cm
rodzice: Paulina, Karol
rodzeństwo: Klaudia, Franek



Alicja Hajbos, Witoroż
ur. 26 maja, g. 23.52;
3220 g, 53 cm
rodzice: Monika, Marek



Antonina Stawska, Lublin
ur. 25 maja, g. 13.50; 3200 g
rodzice: Patrycja, Paweł
rodzeństwo: Jakub



Kacper Rzezak z babcią Henryką, Kierzkówka
ur. 25 maja, g. 10.40; 3880 g
rodzice: Monika, Kamil
rodzeństwo: Lena



Oliwia Tomasiak, Pałecznica
ur. 28 maja, g. 1.22;
3680 g, 52 cm
rodzice: Marta, Łukasz
rodzeństwo: Laura



Emilia Ochęduszko, Parczew
ur. 26 maja, g. 11.15;
3740 g, 54 cm
rodzice: Paulina, Bartłomiej
rodzeństwo: Grzegorz

Dzieci urodzone w łukowskim szpitalu



Marcelina Chmielewska, Łuków
ur. 23 maja, g. 15.37,
2900 g, 54 cm
rodzice: Marta i Mateusz
rodzeństwo: Hania i Gabrysia



Milan Wierzchoń z tatą, Lubartów
ur. 24 maja, g. 19.22;
3270 g, 52 cm
rodzice: Klaudia, Patryk
rodzeństwo: Liam



Leon Nasiłowski z tatą, Międzyrzec Podlaski
ur. 28 maja, g. 12.22;
4000 g, 55 g
rodzice: Justyna, Arkadiusz
rodzeństwo: Wojciech, Szymon



Aniela Wiącek z tatą, Niedźwiada
ur. 27 maja, g. 9.57;
4400 g, 57 cm
rodzice: Aleksandra, Bartosz



Denis Melnyk z babcią Larysą, Lubartów
ur. 28 maja, g. 10.23;
3500 g
rodzice: Anzhelika, Wasyl

Wilkowyje wracają do gry. A gdyby ekipa „Rancza” zawitała do Radzynia?

To wiadomość, na którą wielu widzów czekało od lat. Wszystko wskazuje na to, że kultowe „Ranczo” wróci na ekrany. Pierwszym sygnałem potwierdzającym te doniesienia był wpis aktora Jacka Kawalca, który opublikował w mediach społecznościowych zdjęcie z prób do nowych odcinków serialu.



Fot. Jacek Kawalec/facebook

Fotografia błyskawicznie wywołała lawinę reakcji wśród fanów produkcji. Dla wielu osób „Ranczo” było czymś więcej niż zwykłym serialem – przez lata stało się jednym z najbardziej rozpoznawalnych i lubianych obrazów polskiej prowincji, a jego bohaterowie na stałe zapisali się w pamięci widzów

Fotografia błyskawicznie wywołała lawinę reakcji wśród fanów produkcji. Dla wielu osób „Ranczo” było czymś więcej niż zwykłym serialem – przez lata stało się jednym z najbardziej rozpoznawalnych i lubianych obrazów polskiej prowincji, a jego bohaterowie na stałe zapisali się w pamięci widzów.

Choć twórcy nie zdradzają jeszcze szczegółów dotyczących fabuły ani lokalizacji zdjęć, informacja o powrocie serialu uruchomiła wyobraźnię fanów także w naszym regionie.

Wśród mieszkańców Radzynia pojawiają się głosy, że miasto mogłoby być ciekawym miejscem dla filmowców. Zespół pałacowo-parkowy Potockich, zabytkowa Oranżeria czy charakterystyczna architektura centrum miasta mogłyby stworzyć interesujące tło dla serialowych wydarzeń.

Oczywiście na razie nic nie wskazuje na to, by twórcy „Rancza” planowali realizację zdjęć w Radzyniu. Nie zmienia to jednak faktu, że powrót serialu ponownie rozpalił wyobraźnię jego sympatyków.

Jedno jest pewne – mieszkańcy Wilkowyj jeszcze raz zagoszczą w polskich domach. A czy przy okazji kamera zawędruje kiedyś do Radzynia? Tego dziś nie wiadomo, ale wielu mieszkańców z pewnością chętnie zobaczyłoby nasze miasto w jednej z najpopularniejszych polskich produkcji telewizyjnych.

kb

WSP

eprasa.pl 3d54275974

Żydowskie wspomnienia sprzed stu lat (cz. II)

Jak wyglądał jarmark w Opolu Lubelskim?

Przedwojenne Opole było miasteczkiem zamieszkanym w dużej części przez Żydów, którzy np. w 1921 roku stanowili około 67 proc. mieszkańców. Źródłem informacji i śladem pamięci o nich jest m.in., wydana w Tel-Avivie przez „Opole Societies in Israel and the Diaspora"w 1977 roku „Sefer Opole-Lubelski", Księga Pamięci Opola Lubelskiego, zawierająca relacje tych, którzy albo opuścili miasteczko przed wojną, albo udało się im przeżyć Holocaust.



Zdjęcie opisane jako wykonane w opolskim getcie znalezione na stronie Muzeum Holocaustu w Waszyngtonie. Przed wojną Żydzi stanowili większość mieszkańców Opola Lubelskiego

Relację pana Zava Nahmaniego spisano oryginalnie w jidysz, codziennej mowie środkowoeuropejskich Żydów tradycji aszkenazyjskiej. Autor związany był z ruchem syjonistycznym, który przed wojną zrealizował swój plan wyjazdu do Izraela. Podstawą tłumaczenia jest przekład na angielski ze strony https://www.jewishgen.org/yizkor/opole/opole.html, którego autora nie udało się nam ustalić. Śródtytuły pochodzą od redakcji.

Szabat i niedziela

Gdy szabat się kończył wraz z pojawieniem się gwiazd w sobotni wieczór i zapaleniem świecy hawdali, wracały troski o utrzymanie: przygotowania i plany na tydzień pracy. Dla dużej części Żydów w mieście był to dodatkowy dzień odpoczynku, bo niedziela to święto chrześcijan. Sklepy były więc zamknięte, a wszelka praca była zakazana. Oczywiście pracowano po cichu w domach. Ci, którzy nie mieli co robić, zbierali się w grupach na ulicy i dyskutowali, także na tematy polityczne. A który to Żyd nie miałby poglądów politycznych? Wśród zgromadzonych byli ci z dużą wiedzą, aktywnie uczestniczący w debatach. A ci, którzy nie byli w stanie wyrazić opinii, otaczali ich kręgiem, nadstawiając uszu, aby podejść wystarczająco blisko i usłyszeć, co się mówi.

Żydzi i procesja

Chrześcijanie, dla których niedziela była dniem świętym, gromadzili się na modły w kościele. Kościół był duży i rozległy. Stał w centrum miasta i otoczony był cmentarzem, przez który chrześcijanie przechodzili w procesji ze swoimi świętymi obrazami, a następnie wychodzili na ulice miasta. Widząc zbliżającą się procesję ze świętymi przedmiotami, Żydzi chowali się w kątach, aby chrześcijanie ich nie zauważyli. Żydom zabraniano patrzeć na święte obrazy. Zgodnie z chrześcijańskim zwyczajem musieli zdejmować kapelusze w obecności krzyża. Kiedy byłem nastolatkiem, zostałem w szkole ukarany przez rabina (nauczyciela). Dzieci opowiedziały, że widziały mnie stojącego z odkrytą głową podczas procesji. Nie pomogło wyjaśnienie, że stałem w progu naszego domu, kiedy procesja przechodziła, a kapelusz strącił mi młody chrześcijanin, który mnie jeszcze sklął (tu w oryginale polskie epitety... - przyp. ZS). Musiałem odstać w kącie przez 15 minut i powtórzyć odpowiednią liczbę razy werset: „Odrzucisz to [rzecz obrzydliwą] i będziesz się tym brzydził, bo to jest zakazane" [Pwt 7,26].

Dzień targowy!

Wstawaliśmy rano i z wielką przyjemnością spacerowaliśmy po mieście, obserwując, jak przebiegają targi, szczególnie w śnieżne zimowe dni, kiedy chłopi przyjeżdżali zaprzężonymi w konie saniami. (...) Zimą chłopi przywozili na sprzedaż gęsi. Żydzi kupowali jedną lub dwie, a czasem więcej, żeby mieć tłuszcz (smalec gęsi) na Paschę. Wszystko odbywało się w porządku, aż nagle pojawiał się ktoś pijany. „Szejgetz" (niesforne dziecko wieśniaków) chodził tam i z powrotem, śpiewając, krzycząc i przeklinając. W końcu wpadł do rowu i tam leżał i wyklinał Żydów. Jego zgromadzeni wokół przyjaciele postanowili się zabawić i zepsuć dzień targowy. Zaczęli krzyczeć wniebogłosy, że Żydzi zabili ich przyjaciela. Powstał zgiełk. Chłopi z pośpiechem wyjechali z miasta, Żydzi pozamykali sklepy, ci zaś, którzy stali na ulicy ze swoim towarem, szybko spakowali swoje rzeczy i się rozpierzchli. Sytuację uspokoiło pojawienie się policji, ale dranie osiągnęli swój cel: zepsuli rynek, o którym było wiadomo, że Żydzi czekali na niego cały tydzień.

Cukrownia

Wzdłuż głównej ulicy biegły tory kolejowe, które prowadziły z okolicznych wiosek do jedynej fabryki w naszym mieście, którą była cukrownia. Była duża i pracowała na trzy zmiany, ale tylko w sezonie. Żydzi nie mieli wstępu i nie mogli jej odwiedzać. Chłopi przywozili buraki cukrowe dużymi wozami lub w otwartych wagonach kolejowych, które były ciągnięte po szynach przez konie.

Opolskie synagogi

Jak wiele innych w Polsce, nasze miasto miało było obdarzone wieloma miejscami modlitwy, takimi jak „sztible" [małe synagogi], duża synagoga główna i dwa duże bejt midrasze [domy nauki]. Pierwszy był przeznaczony dla rzemieślników – dla ludu. Drugi, chasydzki, wypełniał się co wieczór modlącymi się ludźmi. Oczywiście w szabat i święta po obu stronach stały duże stoły i ławy, a wnętrze bejt midrasz tętnił życiem.

Przy stołach po wschodniej stronie zawsze siedzieli Żydzi i studiowali strony Miszny i Gemary. W dzień był tam również rabin, który latem i zimą nauczał uczniów jeszziwy (żydowskiej szkoły dla chłopców). Gdy na zewnątrz był mróz, w murach szkoły było ciepło. Były tam dwa rozpalane na czas piece opalane drewnem.

cdn.

Zbigniew Smółko

Tajemnica pogranicznego grodziska - cz. II

Kto kogo atakował w Strzyżewie?

Popularne źródła wiedzy o grodzisku w Strzyżewie (gmina i powiat Łuków) powiadają, że było ono „piastowskie". Ale o tym, kto je wybudował, kto i kiedy je zniszczył, wiemy bardzo niewiele. Tylko tyle, ile wywnioskujemy z obecności kilku grotów do strzał i ostrza oszczepu...



Jeden z nielicznych znalezionych na miejscu zabytków świadczących o kulturze materialnej i życiu codziennym rezydentów - w tym wypadku może rezydentek... - ośrodka, srebrne ozdoby, w części zniekształcone przez pożar. (z artykułu Mieczysława Bieni o Strzyżewie w wydawnictwie „Grody Lubelszczyzny od XI do XIV wieku")

Czytelne i dzisiaj, mające około pięćdziesięciu metrów średnicy, grodzisko zostało zbudowane z bali ściętych około tysięcznego roku. Wewnątrz wałów zbudowanych z konstrukcji skrzyniowych (komory drewniane wypełnione piaskiem) nie zawierało żadnych trwałych obiektów mieszkalnych, które wskazywałyby na inną niż obronną funkcję. Z dużym prawdopodobieństwem można przyjąć, że nie było ono jedynym tego typu obiektem w regionie: dość podobne znajdziemy m.in. w Dobryniu czy Dołhołęce. Byłoby więc elementem sieci placówek pogranicznych, rozdzielających obszary kontrolowane przez książąt ruskich od tych, które za chwilę otrzymają od kronikarzy miano polskich i podlegających wpływom bądź władzy Piastów.

Atak przyszedł od zachodu

Żadnej bardziej szczegółowej wiedzy o mieszkańcach i dalszych losach ośrodka nie dają nam znalezione na miejscu fragmenty ceramiki. Zagadką są okoliczności zdobycia i opuszczenia założenia. Być może upadło ono już na przełomie tysiącleci. Pisze, badający stanowisko, archeolog p. Mieczysław Bienia: „W zachodniej części grodziska udało się pozyskać kilkadziesiąt zabytków metalowych, głównie grotów strzał i oszczepu. Wydaje się, że w miejscu tym musiały rozegrać się dramatyczne dla obrońców wydarzenia. Z tej strony niewątpliwie nastąpił atak na gród. Na podstawie stosunkowo niewielkiej miąższości warstwy kulturowej i powszechnie spotykanych śladów spalenizny możemy przypuszczać, że atak się powiódł i obiekt zdobyto, a następnie zniszczono". Pójść musiało na ostro, bo większość śladów bitwy znaleziono na niewielkiej przestrzeni...

Na pewno Rusini, ale kiedy?

Kto kogo najechał, możemy wnioskować ze zidentyfikowania znalezionych na miejscu grotów i ostrzy jako charakterystycznych dla wojowników wschodnich: nie tylko Rusinów, ale być może nawet Tatarów. Oznaczałoby to przy okazji przeniesienie datowania upadku grodziska na początek XIII wieku. Takie atrybucje są jednak dość niepewne: uzbrojenie nie było przecież w żaden sposób standaryzowane, a pewne wzorce mogły przetrwać stulecia. Pogranicze było terenem gorącym, pamiętajmy choćby boje Bolesława Chrobrego z Włodzimierzem Wielkim... Informacje o przemarszach wojsk znajdujemy zarówno w polskich, jak i ruskich źródłach. Najwięcej wiemy o wydarzeniach z okolic roku 1282 opisanych przez Latopis Ipatjewski. Owoż najpierw Leszek Czarny zabrał Rusinom jakiś pas ziem na pograniczu (m.in. Woiń - obecny Wohyń), potem było jakieś porozumienie, którego Lachowie nie dotrzymali i nie zwrócili zagarniętych ludzi, wobec czego kniaź Włodzimierz Wasylkowicz wyprawił się z ekspedycją, która doszła aż pod Lublin. Czyli cała seria okazji do stoczenia bitwy na szańcach w dzisiejszym Strzyżewie.

Zbigniew Smółko

WSP

eprasa.pl 3d54275974

Hrabia Henryk Łubieński (1793–1883): kiedy rekin biznesu postanowił pójść na skróty... cz. III

Wielka finansowa afera z Lubartowem w tle

Z perspektywy niemal dwustu lat sprawa wydaje się równie niezrozumiała, jak była zapewne dla współczesnych.

Dlaczego uznany finansista, prezes największego Banku, człowiek, którego nazwisko było synonimem finansowego sukcesu, lider znakomitej rodziny nagle dokonuje prostych malwersacji, bez których i tak by sobie świetnie poradził?

Nabycie przez Łubieńskiego dóbr lubartowskich w 1839 roku oznaczało dla nich poważny impuls gospodarczy.



Z opisu zbiorów posiadanych na stronie Politechniki Lubelskiej: Kamionkowe i fajansowe wyroby lubartowskie mają swój specyficzny, niepowtarzalny styl. Wytwarzane tu talerze, talerzyki, plecione koszyki, koszyczki, wazy, wazoniki czy inne naczynia charakteryzują się jednotonową barwą – białą, szarą, kremową, brunatną, brązową w różnych odcieniach, a nawet czarną. Ich interesującą, niepowtarzalną dekorację stanowią elementy plastyczne w postaci różnorodnych motywów. Wytwarzano również wyroby o charakterze rzeźby jak np. postacie ludzkie czy zwierzęta (przy czym ulubionym wzorem były psy)

Bolesławiec w Lubartowie

Razem z bratankiem Pawłem, przystąpił do budowy, słynnej potem w całej Kongresówce i nie tylko, fajansiarni. Lokalizację znalazł w pałacowych stajniach. Nie jesteśmy pewni co do mechanizmu pozyskiwania surowców. O ile drewno do wypału i wapno nabywał bez trudu lokalnie, o tyle nie wiadomo, skąd zwożono glinę o odpowiednich parametrach. Pewne „zagłębie" garncarskie mieściło się w nieodległym Firleju, ale dość prawdopodobne jest, że korzystano również z surowca spod Ostrowca, Ćmielowa a może nawet i spod Lwowa. Wydaje się, że tylko brak dostępu do dobrej jakości lokalnej gliny nie pozwolił o pokuszenie się o produkcję porcelany.

Fabryka w Serocku

Kolejnym udanym przedsięwzięciem była budowa stalowni w Serocku. Na potrzeby zakładu wykopano kanał biegnący od rzeki Wieprz do Fabryki i dalej do rzeki Starzec. Kanał siłą spiętrzonej w dużym, zamkniętym dwoma śluzami zbiorniku wody, napędzać miał maszyny, a w szczególności młoty, ale także zapewnić wodny transport gotowych wyrobów. Według ówczesnych wyliczeń pierwszy z wymienionych odcinków kanału miał długość 5 km 530 m, drugi zaś 2 km 160 m.

Międzynarodówka fachowców

W powstałej osadzie zamieszkali pracownicy różnych specjalności pochodzący z kraju, ale także i zagranicy. Przybyli oni głównie z podobnych zakładów zlokalizowanych w Anglii, Saksonii, Górnym Śląsku i guberni radomskiej. W Fabryce Serock - bo tak nazwano osadę - zamieszkało również dużo służby, która przybyła tu wraz z kierownictwem i zamożniejszymi fachowcami pracującymi w zakładzie. Funkcjonowała również karczma (jej istnienie mamy potwierdzone już w 1787 roku) oraz wielu rzemieślników niezbędnych do egzystencji całkiem sporej społeczności. Wszyscy otrzymywali także stosowne uposażenie w postaci ziemi.

Najlepsze kosy w Europie

Produkcja w Fabryce Stali w Serocku ruszyła prawdopodobnie na przełomie 1843/1844 r. W zakładach odbywał się cały cykl produkcyjny od przetapiania rudy żelaza do wyrobu gotowych narzędzi i maszyn rolniczych. Drewno pozyskiwano z lasów Dóbr Lubartowskich. Tam go wypalano, a następnie zwożono na teren fabryki. Oprócz masowej produkcji kos (był to moment, kiedy zaczęły na masową skalę wypierać „tatulowe" sierpy: produkcja dochodziła do 200 000 sztuk rocznie, co stanowiło połowę produkcji krajowej), produkowano młocarnie, sieczkarnie, kieraty, sierpy, pilniki, narogi do radeł, żelazka, brzytwy itp.

cdn.

Zbigniew Smółko

REGION W DAWNEJ FOTOGRAFII

Mizar w Studziance

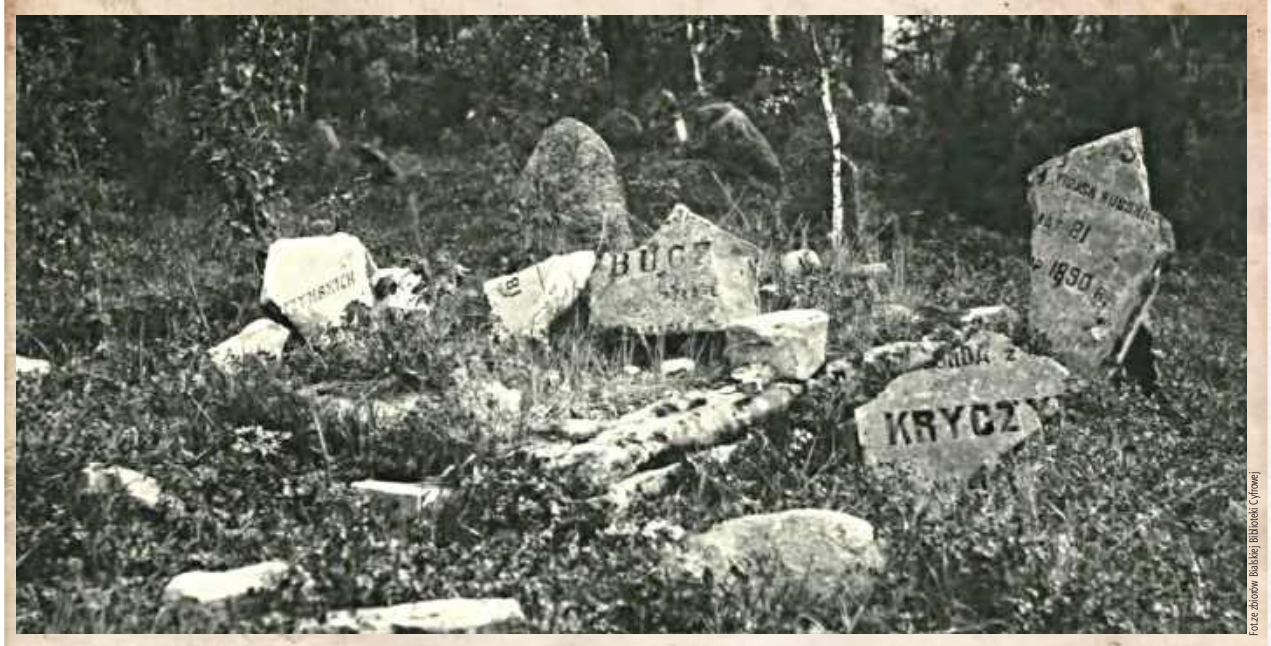

Fot.ze zbiorów Białskiej Biblioteki Cyfrowej

Osadnictwo tatarskie w okolicach Łomaz i Białej Podlaskiej datuje się od końcówki XVII wieku. Najsilniejszym ośrodkiem była Studzianka, gdzie do 1915 roku znajdował się nawet meczet. Po I wojnie światowej na miejscu zostało już tylko kilka rodzin, obecnie pamięć o Tatarach: żołnierzach, ale też gospodarzach, uczonych, urzędnikach - jest częścią pielęgnowanej lokalnej tożsamości. Cmentarz mieści się na porośniętym lasem pagórku za wsią. Na zdjęciu wykonanym w latach trzydziestych widzimy uszkodzone nagrobki z nazwiskami możnych rodów tatarskich m.in. Buczackich i Kryczyńskich. Obecnie nekropolia jest zadbana i udostępniana turystom.

Zbigniew Smółko

WSP

Z Ryk do Racławic - kawalerzyści poszli pierwsi... - cz. II

W Rykach powstanie kościuszkowskie zaczęło się wcześniej



Obraz Wojciecha Kossaka „Kościuszko z kosynierami". Oprócz dzielnych chłopów znaczący udział w zwycięskiej bitwie mieli też stacjonujący przed powstaniem w Rykach kawalerzyści 4 pułku, którzy jeszcze przed formalnym rozpoczęciem powstania, pod dowództwem Ignacego Zborowskiego, wyruszyli na spotkanie idącego spod Ostrołęki oddziału Madalińskiego i w ten sposób znacząco wzmocnili siły powstańcze

Nawet uczniowie szkoły podstawowej słyszą, że początkiem insurekcji była przysięga złożona przez naczelnika Kościuszkę na krakowskim Rynku. Był to zaiste moment wspaniały i symboliczny, ale pierwsze posunięcia na militarnej szachownicy dokonały się już wcześniej. Także w Rykach.

Data wybuchu powstania kościuszkowskiego nie była ściśle wyznaczona. Kluczowym impulsem było podjęcie akcji przez generała Madalińskiego, który w obawie przed rozformowaniem podległej mu brygady kawalerii, rozpoczął przemarsz do Krakowa. Operacja ta uruchomiła lawinę. Do niemal bliźniaczych wydarzeń doszło też w Rykach, gdzie stacjonowały trzy szwadrony 4 pułku koronnej straży przedniej (lekka kawaleria).

Kto pod sztandar?

Głównym autorem wydarzeń okazał się rotmistrz Ignacy Zborowski, który już wcześniej zwrócił na siebie uwagę, przeprowadzając pododdziały przez zaborczą granicę, za którą miały być wcielone do armii rosyjskiej. Kiedy więc otrzymał od zwierzchności wojskowej polecenie, by zastąpić drogę Madalińskiemu, zrealizował je po swojemu: idąc z Ryk w kierunku na Kozienice, zbierał po drodze kolejne oddziały rozrzucone gdzieś nad Wisłą i Wieprzem. Wydaje się, że początkowo Zborowskiemu udało się zataić swoje prawdziwe intencje, bo nie spotkał się z żadną poważniejszą kontrakcją. Nie wszystkie napotkane oddziały przyłączały się do rebeliantów, oceniając, że bezpieczniej będzie trzymać się przysięgi złożonej Stanisławowi Augustowi. W Rykach zostaje choćby trzeci szwadron 4 pułku... Z 7. regimentu pieszego udaje się przyciągnąć tylko dwie z ośmiu kompanii. Łącznie Kościuszce Zborowski przyprowadził około 500 żołnierzy. Do spotkania z Madalińskim doszło najpierw w okolicy Końskich, a potem Opoczna. W wojsku insurekcji otrzymuje stopień majora.

Żołnierz spod Racławic

Do boju po raz pierwszy stają 4 kwietnia pod Racławicami. Początkowo na prawym skrzydle przechodzą na lewe, szarżując trzy razy na huzarów Tormasowa. Potem, w drugiej fazie bitwy, idą osłaniać prawe skrzydło. Wygranie bitwy nie rozstrzyga jednak o losach kampanii. Nie udało nam się natrafić na więcej informacji o losach Zborowskiego i szwadronów 4 pułku ponad to, co podają najpopularniejsze książki o Insurekcji. Wiemy, że uczestniczyli w tzw. „insurekcji warszawskiej" 17-19 kwietnia. Wiemy, że bili się pod Szczekocinami w czerwcu 1794 roku, ale prof. Herbst podaje, że oddział liczył wtedy niewiele ponad 100 szabel i bagnetów. Nie znane są nam dalsze losy Zborowskiego.

Zbigniew Smółko

eprasa.pl 3d54275974

PIŁKA NOŻNA – BETCLIC 1. LIGA

Nie było tak źle.

Ale tylko w drugiej części sezonu...



Trener Daniel Rusek, który przejął zespół po Macieju Stolarczyku, prowadził łęcznian w ośmiu meczach. Bilans nie wygląda dobrze - trzecie miejsce od końca w tabeli za ten okres i jedynie pięć punktów...



Fot.Górnik Łęczna/Archiwum

Pod wodzą trenera Macieja Stolarczyka zielono-czarni byli najsłabszą, obok Znicza Pruszków, drużyną w Betclic 1. Lidze. W 11 spotkaniach zdobyli ledwie sześć punktów, co było efektem sześciu remisów



Pod rządami Jurija Szatałowa drużyna punktowała zdecydowanie najlepiej. W 15 spotkaniach Górnik zdobył 16 punktów. W zestawieniu za okres, w którym doświadczony trener prowadził zielono-czarnych, łęcznianie zajmują 12. miejsce

Górnik Łęczna spadł z Betclic 1. Ligi i w sezonie 2026/2027 zagra na trzecim poziomie rozgrywkowym. O fatalnym efekcie końcowym zadecydowała katastrofalna pierwsza część kampanii.

L.p.	Nazwa zespołu	M.	Pkt.	Bramki
1	Wisła Kraków	8	17	14-4
2	Miedź Legnica	8	16	19-13
3	Polonia Warszawa	8	16	12-9
4	Polonia Bytom	8	15	15-8
5	Pogoń Grodzisk Maz.	8	15	14-11
6	Chrobry Głogów	8	15	10-6
7	ŁKS Łódź	8	14	14-12
8	Ruch Chorzów	8	14	12-10
9	Stal Rzeszów	8	14	12-12
10	Znicz Pruszków	8	11	8-12
11	Śląsk Wrocław	8	9	15-15
12	Puszcza Niepołomice	8	9	10-11
13	Odra Opole	8	8	8-9
14	Wieczysta Kraków	8	8	15-17
15	Pogoń Siedlce	8	7	7-10
16	Górnik Łęczna	8	5	9-14
17	Stal Mielec	8	2	6-16
18	GKS Tychy	8	2	9-20

L.p.	Nazwa zespołu	M.	Pkt.	Bramki
1	Wisła Kraków	11	26	34-11
2	Wieczysta Kraków	11	22	25-12
3	Śląsk Wrocław	11	21	19-16
4	Polonia Bytom	11	19	18-13
5	Pogoń Grodzisk Maz.	11	18	23-16
6	Stal Rzeszów	11	17	18-17
7	Ruch Chorzów	11	16	17-16
8	Chrobry Głogów	11	16	16-12
9	Pogoń Siedlce	11	15	14-11
10	Odra Opole	11	14	11-14
11	Polonia Warszawa	11	14	17-18
12	Miedź Legnica	11	14	16-23
13	ŁKS Łódź	11	12	14-17
14	Stal Mielec	11	11	15-24
15	GKS Tychy	11	11	16-23
16	Puszcza Niepołomice	11	10	10-13
17	Górnik Łęczna	11	6	13-24
18	Znicz Pruszków	11	6	13-29

L.p.	Nazwa zespołu	M.	Pkt.	Bramki
1	Śląsk Wrocław	15	32	35-16
2	Puszcza Niepołomice	15	30	25-16
3	ŁKS Łódź	15	28	28-19
4	Wisła Kraków	15	28	24-17
5	Wieczysta Kraków	15	27	30-18
6	Chrobry Głogów	15	24	22-18
7	Polonia Warszawa	15	23	23-22
8	Ruch Chorzów	15	23	25-20
9	Stal Mielec	15	23	30-22
10	Miedź Legnica	15	22	17-17
11	Odra Opole	15	22	15-17
12	Górnik Łęczna	15	16	17-24
13	Pogoń Siedlce	15	14	12-22
14	Polonia Bytom	15	13	23-29
15	Stal Rzeszów	15	12	19-31
16	Pogoń Grodzisk Mazowiecki	15	12	14-27
17	Znicz Pruszków	15	11	19-27
18	GKS Tychy	15	10	15-31

Do gry w sezonie 2025/2026 Górnik przystępował pod wodzą trenera Macieja Stolarczyka, który w CV szkoleniowca miał m.in. pracę w Wiśle Kraków czy Jagiellonii Białystok, a w piłkarskim dorobku setki meczów w ekstraklasie, a nawet występy w reprezentacji. Już przygotowania do sezonu zwiastowały jednak, że dobrze się ta współpraca nie skończy, bowiem drużyna nie wygrała nawet ani jednego sparingu. W 11 meczach z Maciejem Stolarczykiem na ławce, „Górnicy" nie wygrali ani razu także w lidze. Takie rezultaty postawiły Łęcznian w fatalnej sytuacji przed dalszą częścią sezonu, a władze klubu zmusiły do pożegnania się z Maciejem Stolarczykiem w końcówce września.

Wtedy w roli pierwszego szkoleniowca zastąpił go Daniel Rusek, dotychczasowy asystent trenera. Początek był optymistyczny, bo Górnik niespodziewanie ograł wyżej notowaną Miedź Legnica, zaliczając swoje pierwsze zwycięstwo w sezonie. Później nie było już tak kolorowo. W kolejnych siedmiu meczach zielono-czarni wywalczyli zaledwie dwa punkty.

Przerwa zimowa przyniosła w klubie rewolucję. Grzegorz Szkutnik zastąpił Macieja Grzywę na stanowisku prezesa. Nowy szef Górnika postawił na trenera, który nie pracował w zawodzie od niemal dekady - Jurija Szatałowa. To doświadczony szkoleniowiec, który z Łęcznianami świętował w przeszłości m.in. awans do ekstraklasy. Do tego doszło kilka zmian kadrowych. „Górnicy" zaczęli grać lepiej i punktować. I to pomimo stosunkowo sporej liczby kontuzji, które z gry eliminowały istotnych zawodników. W 15 meczach Łęcznianie zdobyli 16 punktów. To było jednak za mało, biorąc pod uwagę fatalne wyniki zielono-czarnych w pierwszej części sezonu. Ostatecznie Górnik uplasował się na przedostatnim miejscu w tabeli.

„Wszyscy czujemy ból po zakończeniu rywalizacji sportowej, która skończyła się dla nas degradacją. Jako Prezes Zarządu biorę za ten wynik pełną odpowiedzialność. Chcę jednak, abyście wiedzieli, że gdy obejmowałem stery w styczniu, równolegle toczyliśmy drugi bój – o przetrwanie i przyszłość tego klubu. Przejmowaliśmy organizację w głębokim chaosie i z potężnymi problemami finansowymi" - napisał prezes Grzegorz Szkutnik na koniec sezonu, dodając: „Systematycznie odzyskujemy zszarganą w środowisku piłkarskim reputację i wiarygodność. Zrobię wszystko, aby ten kierunek utrzymać, choć wiem, że nie będzie łatwo, bo sytuacja dalej jest mocno wymagająca".

Co dalej? Jurij Szatałow ma kontrakt ważny do końca przyszłego sezonu. A drużynę czeka solidna przebudowa...

Dominik Smagała

MINUTY PIŁKARZY GÓRNIKA

2423 - Adam Deja
2130 - Branislav Spáčil
2099 - Egzon Kryeziu
2026 - Dawid Tkacz
1967 - Kamil Orlik
1938 - Jakub Bednarczyk
1620 - Branislav Pindroch
1424 - David Ogaga
1387 - Kamil Kruk
1349 - Łukasz Budziłek
1271 - Filip Szabaciuk
1244 - George Abbott
1154 - Paweł Jaroszyński
1115 - Jakub Myszor
1095 - Fryderyk Janaszek
1050 - Luka Guček
943 - Kamil Nowogoński
940 - Bekzod Ahmedov
926 - Oskar Osipiuk
870 - Mateusz Hołownia
825 - Bartosz Śpiączka
788 - Rafa Santos
719 - Patryk Paryzek
711 - Bartosz Biedrzycki
652 - Sebastian Szczytniewski
389 - Szymon Doba
359 - Mateusz Broda
323 - Solo Traoré
227 - Rafał Wolsztyński
185 - Szymon Krawczyk
182 - Patryk Malamis
41 - Kacper Bojańczyk
24 - Dawid Kroczek
17 - Michał Steszuk
10 - Marcel Masár
1 - Michał Litwa

PLAN PRZYGOTOWAŃ GÓRNIKA

Klub poinformował już o planie przygotowań do sezonu 2026/2027 w Betclic 2. Lidze. Drużyna wraca do treningów 11 czerwca. W planach jest rozegranie sześciu sparingów, w tym dwóch z zagranicznymi rywalami. Ostatni mecz kontrolny ma odbyć się 18 lipca.

SPARINGI

20.06. - FC Dinamo Bukareszt (w Kielcach)
27.06. - Znicz Pruszków (miejsce do potwierdzenia)
4.07. - Stal Rzeszów (w Woli Chorzelowskiej)
8.07. - Hetman Zamość (miejsce do potwierdzenia)
11.07. - Chełmianka Chełm (w Łęcznej)
18.07. - Hapoel Jerozolima (w Janowie Podlaskim)

STRZELCY GÓRNIKA

6 - Kamil Orlik, Branislav Spáčil;
3 - Adam Deja, Mateusz Hołownia, Dawid Tkacz;
2 - Jakub Bednarczyk, Fryderyk Janaszek, Paweł Jaroszyński, Kamil Kruk, Bartosz Śpiączka;
1 - Szymon Doba, Luka Guček, Kamil Nowogoński, Oskar Osipiuk, Rafa Santos, Filip Szabaciuk, Solo Traoré.

WSP

eprasa.pl 3d54275974

Szok w Lublinie! Orlen Oil Motor ogrywał ich przez 12 lat

Nikt nie spodziewał się tak trudnego meczu Orlen Oil Motoru Lublin. GKM Grudziądz nie wygrał w Lublinie od 12 lat, ale w piątkowe popołudnie zawiesił gospodarzom poprzeczkę bardzo wysoko.



Fot.Orlen Oil Motor Lublin

12-letnia seria upadła w Lublinie

Motor do piątkowego meczu przystąpił w roli faworytów, ale brak kontuzjowanego Fredrika Lindgrena wskazywał, że nie będzie to dla nich łatwe spotkanie. Zwłaszcza że skład personalny GKM-u jest całkiem mocny i reprezentują go topowi żużlowcy.

Po pierwszej serii było jednak 13:11 dla Lublinian, dla których „trójki" przywozili Kacper Woryna, Bartosz Zmarzlik i Bartosz Bańbor. Goście niespodziewanie wygrali 5:1 w biegu juniorskim. Drugą serię od kolejnego zwycięstwa zaczął Woryna, a później triumfował Zmarzlik. W biegu numer siedem lepsi okazali się jednak Bastian Pedersen i Michael Jepsen Jensen i wygrali 5:1, doprowadzając do remisu 21:21.

Po kolejnym równaniu w taśmę wjechał Zmarzlik, w powtórce upadł Bańbor, a to wszystko po to, by w trzeciej próbie GKM wygrał 4:2 i wyszedł na pierwsze prowadzenie w tym meczu. Od tego momentu rozpoczęły się spore problemy Motoru, który w dziewiątej gonitwie przegrał jeszcze 1:5. W kolejnym starcie trenerzy skorzystali z rezerwy taktycznej, którą wykorzystali Woryna i Zmarzlik i zniwelowali stratę do 29:31.

Czwarta seria zaczęła się remisem, ale jej reszta była dla Motoru koszmarna. Najpierw Maksym Drabik i Pedersen wygrali 5:1 z Woryną i Jaworskim, a później Lublinianie jechali na 5:1 w biegu 13., by na ostatnim łuku dać się wyprzedzić piekielnie szybkiemu Jepsenowi Jensenowi i oddać bieg remisem 3:3. Było więc 42:36 na korzyść przyjezdnych i spotkanie uciekało miejscowym.

Na start biegów nominowanych wygrał Martin Vaculik, a Mateusz Cierniak po ostrej walce i nawet lekkim zetknięciu motocyklami wyprzedził Drabika i zapewnił 5:1 zespołowi z Lublina. Przed ostatnim startem było więc 43:41 na korzyść gości i mecz był nierozstrzygnięty. Od samego początku prowadził Zmarzlik przed Jepesenem Jensenem, a za ich plecami przez pierwsze dwa „kółka" walczyli Woryna i Tarasienko, ale lepszy okazał się ten drugi. W efekcie bieg skończył się remisem 3:3, a cały mecz szokującą wygraną GKM-u wynikiem 46:44.

Orlen Oil Motor Lublin - Bayersystem GKM Grudziądz
44:46

Motor: 44
9. Martin Vaculik - 9+1 (2*,1,1,2,3)
10. Karol Szmyd - ns (-;-;-;-)
11. Kacper Woryna - 11+1 (3,3,3,1,1*,0)
12. Mateusz Cierniak - 5+2 (1,1,-;1*,2*)
13. Bartosz Zmarzlik - 13+1 (3,3,t,2*,2,3)
14. Bartosz Bańbor - 5 (0,3,0,2)
15. Bartosz Jaworski - 1 (1,0,0,0,0)
16. Dawid Cepielik - 0 (0)

Kacper Ciuksza

Osiem odejść. Są zaskoczenia

Piłkarki ręczne PGE MKS El-Volt Lublin zakończyły sezon 2025/26 jako wicemistrzynie Polski. Wiemy już, że w następnym sezonie ze srebrnego składu ma pozostać w klubie 13 zawodniczek. Co z pozostałymi?

W sezonie 2026/27 w biało-zielonych barwach nie zobaczymy kilku zawodniczek, które występowały w zespole Pawła Tetelewskiego w minionej kampanii. Najwięcej czasu w lubelskim klubie spędziła z tego grona Weronika Gawlik. Doświadczona bramkarka zakończyła karierę na kilka miesięcy przed 40. urodzinami. W PGE MKS El-Volt grała przez ostatnich 15 sezonów, zdobywając w tym czasie siedem mistrzostw Polski, a także międzynarodowy Puchar Challenge Cup w 2018 roku.

Na zakończenie kariery zdecydowała się również Szimonetta Planeta. Węgierska rozgrywająca była zawodniczką lubelskiego klubu przez ostatnie dwa sezony.

Po urodzeniu córki do gry w piłkę ręczną nie zamierza wrócić 27-letnia Oktawia Fedeńczak. Była już skrzydłowa nie występowała w minionym sezonie, a biało-zielonych barw broniła od sezonu 2021/22 do końca rozgrywek 2024/25. Następnie udała się na urlop macierzyński.

Z Lublinem żegna się także Dominika Więckowska. 28-letnia obecnie zawodniczka trafiła do lubelskiego klubu w grudniu 2019 roku z Korony Handball Kielce. Zagrała łącznie w 165 ligowych meczach, w których zdobyła 242 gole. W następnym sezonie ma bronić barw rumuńskiego SCM Universitatea Craiova.

Do ligi rumuńskiej przechodzi również Adrianna Górna. Doświadczona skrzydłowa spędziła w Lublinie jeden sezon, w którym rzuciła 138 bramek. W następnym sezonie będzie grać w zespole CSM Slatina.

Po czterech sezonach z lubelską drużyną żegna się także Magda Więckowska. Młodsza z sióstr występowała w biało-zielonych barwach od kampanii 2022/23. W wieku 26 lat postanowiła zawiesić sportową karierę. Na taki sam krok zdecydowała się również Aleksandra Tomczyk. Niespełna 32-letnia rozgrywająca grała w PGE MKS El-Volt od kampanii 2023/24. Po niespełna rocznym pobycie odchodzi ponadto Wiktoria Gliwińska.

Następny sezon ruszy jesienią, a treningi będą wznowione w lipcu. Zanim to nastąpi, klub ma jeszcze ogłosić cztery wzmocnienia. Do tej pory PGE MKS El-Volt poinformował o pozyskaniu trzech szczypiornistek. W marcu anonsowano transfer duńskiej rozgrywającej, Sarah Dalsgaard Paulsen, w kwietniu Jhennifer Rosy Lopes Dos Santos, która także występuje na rozegraniu. Z kolei pod koniec maja kontrakt podpisała Emilia Kowalik. To urodzona w 2000 roku skrzydłowa, która w przeszłości grała w klubach z Tych, Płocka, Koszalina, a także słowackiej Iuventy Michalovce, gdzie spędziła ostatnie trzy lata, rzucając 272 bramki.

Karol Kurzępa

Fala odejść z zespołu

Jesteśmy w trakcie eksodusu piłkarzy z Motoru Lublin. Po zakończeniu sezonu 2025/26 w PKO BP Ekstraklasie z lubelskim klubem pożegnało się już kilku zawodników. Odejść może być więcej.

30 czerwca to dzień, w którym wygasa sporo kontraktów graczy związanych w ostatnim czasie z Motorem. Jeszcze w trakcie minionych rozgrywek ogłoszono, że na zasadzie wolnego transferu do Wisły Płock przeszedł skrzydłowy Michał Król, a do Legii Warszawa trafił bramkarz Ivan Brkić.

W minionym tygodniu pojawiły się informacje o odejściu obrońców Filipa Wójcika i Arkadiusza Najemskiego, pomocnika Mathieu Scaleta oraz napastnika Renata Dadashova. Pierwszy z wymienionych żegna się z żółto-biało-niebieskimi barwami po sześciu latach. Gdy „Wujo" trafiał do Motoru, drużyna funkcjonowała w zupełnie innej rzeczywistości i występowała w III lidze. Od tamtej pory 29-letni obecnie zawodnik cieszył się z trzech awansów, zaliczając w koszulce lubelskiego klubu 189 ligowych meczów oraz 12 spotkań w Pucharze Polski.

O 12 miesięcy krócej występował w Motorze popularny „Najma", który podpisał kontrakt w lutym 2021 roku. Pomimo licznych problemów ze zdrowiem, pomógł drużynie w awansach z II do I ligi, a także z zaplecza krajowej elity do ekstraklasy. Łącznie rozegrał dla zespołu z Lublina 113 spotkań.

Z kolei po trzech sezonach z Motorem rozstał się Scalet. Francuz z polskim paszportem trafił do lubelskiego klubu latem 2023 roku i był jednym z autorów awansu do ekstraklasy. W żółto-biało-niebieskich barwach zagrał w 75 meczach.

Nieudany, niespełna roczny pobyt w lubelskim klubie zaliczył natomiast Renat Dadashov. 27-letni napastnik zagrał w 22 meczach, w których nie zdobył żadnego gola.

Biorąc pod uwagę dane z portalu Transfermarkt, zawodników, którym za miesiąc kończą się kontrakty, jest w obecnej kadrze Motoru jeszcze ośmiu. Przygotowania do nowego sezonu ruszą 18 czerwca. Rozgrywki krajowej elity będą wznowione w dniach 24-27 lipca.

Karol Kurzępa

Gwiazda z Azji w Lublinie

Poznaliśmy nazwisko pierwszego nowego siatkarza, który zasilił szeregi Bogdanki LUK Lublin przed sezonem 2026/27. Do zespołu aktualnych wicemistrzów Polski dołączył Ran Takahashi.

To zawodnik pochodzący z Japonii, który gra na pozycji przyjmującego, jest praworęczny i mierzy 188 cm wzrostu. We wrześniu będzie świętował 25. urodziny, a jego zasięg w ataku wynosi 343 cm. W trakcie dotychczasowej kariery występował w drużynie akademickiej z Nippon, a następnie przeniósł się do Włoch, gdzie bronił barw Pallavolo Padwa (2021-23) i Mint Vero Volley Monza (w sezonie 2023/24, zakończonym wicemistrzostwem kraju i drugim miejsce w Pucharze Challenge). Ostatnie dwa lata spędził w Suntory Sunbirds Osaka, gdzie wygrywał mistrzostwo Japonii oraz Puchar Cesarza. Natomiast z reprezentacją swojego kraju dwukrotnie stawał na podium Ligi Narodów i wygrywał mistrzostwo Azji, zdobywając także srebro Pucharu Świata.

– Ran z pewnością uczyni naszą drużynę bardziej wszechstronną. Jego potencjał wydaje się nieograniczony. Pewnym jest natomiast, że z nim na parkiecie łatwiej będzie czerpać z możliwości innych siatkarzy, dzięki fenomenalnej grze Rana w defensywie. Wierzymy, że uzupełnienie składu siatkarzem takiego formatu pozwala wyznaczać jak najambitniejsze cele. Biorąc pod uwagę popularność Rana, rozwijamy też międzynarodową markę klubu. Jesteśmy przekonani, że na naszych poczynaniach zogniskuje się uwaga wielu kibiców z Japonii – powiedział prezes Krzysztof Skubiszewski, cytowany przez klubowy portal. Przypominamy, że w szeregach aktualnych wicemistrzów Polski pozostaną znani z poprzednich sezonów Aleks Grozdanow, Daenan Gyimah, Marcin Komenda, Wilfredo Leon, Mateusz Malinowski, Rafał Prokopczuk, Mikołaj Sawicki, Kewin Sasak, Jakub Wachnik oraz Maciej Zając. Z drużyny trenera Stephane`a Antigi odeszło natomiast pięciu graczy.

W kampanii 2025/26 żółto-czarni zajęli drugie miejsce w PlusLidze, a także wygrali Puchar i Superpuchar Polski. Następne ligowe zmagania ruszą w październiku.

Karol Kurzępa

WSP

eprasa.pl 3d54275974

IV LIGA

WYNIKI 28. KOLEJKI
Janowianka - Orlęta Ł. 5:0
Ruch - Huragan 1:0
Tomasovia - Hetman 1:3
Motor II - Bug 4:2
Start - Lublinianka 2:2
Tur - Ława 2:1
Tanew - Lewart 0:3
Granit - Orlęta R. - przeł. 03.06., godz. 18:00

TABELA IV LIGI

L.p.	Nazwa zespołu	M.	Pkt.	Bramki
1	Hetman Zamość	28	76	102:13
2	Lewart Lubartów	28	71	78:19
3	Ława Biłgoraj	28	64	75:26
4	Tomasovia Tomaszów Lub.	28	49	61:38
5	Motor II Lublin	28	48	57:34
6	Lublinianka Lublin	28	46	54:40
7	Tur Milejów	28	45	52:48
8	Orlęta Radzyń Podl.	27	41	51:45
9	Janowianka Janów Lub.	28	41	60:48
10	Start Krasnystaw	28	36	41:52
11	Bug Hanna	28	31	45:58
12	Granit Bychawa	28	25	29:66
13	Ruch Ryki	28	23	34:77
14	Orlęta Łuków	28	19	27:71
15	Tanew Majdan Stary	28	19	27:71
16	Huragan Międzyrzec Podl.	28	3	18:102

NASTĘPNA KOLEJKA (06.06., godz. 17:00): Orlęta Ł. - Orlęta R., (06.06., godz. 12:00): Huragan - Tomasovia, Hetman - Janowianka, Bug - Ruch, Lublinianka - Motor II, Ława - Start, Lewart - Tur, Tanew - Granit.

mp

KLASA OKRĘGOWA

WYNIKI 27. KOLEJKI
Unia K. - Absolwent 2:1
Sokół - Bizon 2:0
Red Sielczyk - Lutnia 3:7
ŁKS Łazy - Agrotex 1:0
Kujawiak - Az-Bud 2:10
Grom - Victoria 0:3
Orzeł - Podlasie II 0:4
KS Drelów - Unia Ż. 6:0

TABELA KL. O

L.p.	Nazwa zespołu	M.	Pkt.	Bramki
1	Podlasie II Biała Podlaska	27	66	109:35
2	Victoria Parczew	27	58	85:38
3	Lutnia Piszczac	27	56	90:46
4	Az-Bud Komarówka Podl.	27	51	90:44
5	KS Drelów	27	51	88:37
6	Agrotex Milanów	27	46	74:49
7	Red Sielczyk	27	46	56:50
8	Orzeł Czemierniki	27	45	68:58
9	Unia Żabików	27	33	38:63
10	ŁKS Łazy	27	32	40:61
11	Sokół Adamów	27	30	29:51
12	Grom Kąkolewnica	27	29	35:55
13	Unia Krzywda	27	29	31:71
14	Absolwent Domaszewnica	27	22	40:66
15	Bizon Jeleniec	27	19	43:78
16	Kujawiak Stanin	27	3	16:130

NASTĘPNE KOLEJKI
(04.06., godz. 11:00): Podlasie II - Grom, (04.06., godz. 12:00): Absolwent - KS Drelów, Unia Ż. - Orzeł, (04.06., godz. 13:00): Az-Bud - ŁKS Łazy, (04.06., godz. 14:00): Agrotex - Red Sielczyk, (04.06., godz. 16:00): Lutnia - Sokół, (04.06., godz. 17:00): Victoria - Kujawiak, Bizon - Unia K. (06.06., godz. 17:00): Kujawiak - Podlasie II, (07.06., godz. 17:00): Bizon - Absolwent, Unia K. - Lutnia, Sokół - Agrotex, Red Sielczyk - Az-Bud, ŁKS Łazy - Victoria, Grom - Unia Ż., Orzeł - KS Drelów.

mp

Sezon zakończyli porażką oraz z czekiem na 1 mln 270 tys. zł

Przegrywając u siebie z rezerwami krakowskiej Wisły, Podlasie zaprzepaściło szansę zajęcia na koniec sezonu piątego miejsca. Utrzymało za to tendencję finiszowania z jednym punktem mniej niż w poprzednim roku. W 2023 roku zgromadziło w sezonie 55 punktów, w 2024 – 54, w 2025 – 53, a w bieżącym – 52.



1 mln 270 tys. zł to kwota, która znalazła się na czeku wręczonym na ten rok w przerwie meczu przez prezydenta Michała Litwiniuka oraz wiceprezydent Justynę Gorczycę (fot. Gerard Maksymiuk/Podlasie Biała Podlaska)

Dorobek ten w połączeniu z siódmą lokatą zasługuje jednak na uwagę, bo przed sezonem, po odejściu kilku kluczowych zawodników, Białczanie typowani byli nawet do spadku. Tymczasem nie dość, że się utrzymali, to w składzie z wieloma wychowankami i młodzieżowcami, przez co załapali się na ekstra premię od PZPN w Pro Junior Systemie. Gdy dodamy do tego 1 mln 270 tys. zł, jaka to kwota znalazła się na czeku wręczonym na ten rok w przerwie meczu przez prezydenta Michała Litwiniuka, to w nowy sezon Podlasie powinno wkroczyć z większą dawką optymizmu.

Lepiej zaczęli goście i w 9. minucie tylko dzięki doskonałej interwencji Michała Nowosza nogą po strzale Dawida Olejarki Podlasie nie przegrywało. Gospodarze po raz pierwszy zaatakowało po kwadransie i od razu zdobyło gola. Jarosław Kosieradzki podał do Piotra Urbańskiego, a ten pokonał Dawida Krysę. Niestety, po kolejnym kwadransie był remis. Dawid Nojszewski stracił przy bocznej linii piłkę na rzecz Karola Tokarczyka, ten popędził przed pole karne i huknął nie do obrony z 17 m. Białczanie szybko odpowiedzieli obronionym przez Krysę strzałem Kosieradzkiego, a za chwilę wrzutem Nojszewskiego z autu, po którym celną główką popisał się Urbański i Podlasie ponownie wyszło na prowadzenie. Podwyższyć je mógł, po wrzutce Dominika Malugi, Jan Mróz, lecz jego precyzyjnie uderzenie w okienko cudem obronił Krysa i na przerwę zawodnicy Podlasia schodzili, wygrywając 2:1.

Niestety, zaraz po wznowieniu gry Wiślacy wywalczyli rzut rożny, po którym Tokarczyk w zamieszaniu w polu karnym wyrównał. Jak się okazało, był to dopiero początek fatalnej postawy gospodarzy w drugiej połowie. Inicjatywę całkowicie przejęli ich krakowscy rywale i już w 52. minucie mogło być 2:3, po uderzeniu Tokarczyka z wolnego, na szczęście obronionym przez Nowosza. W 67. minucie jednak skapitulował, gdy po dośrodkowaniu Maksyma Tsymbaliuka z rogu Eryk Daczewski uderzył tak, że piłka odbiła się od prawego słupka i wpadła do siatki bialskiej bramki. Dziesięć minut później tylko dzięki kapitalnej interwencji Nowosza, który obronił strzał Tokarczyka w okienko, Białczanie nie przegrywali 2:4. Nasz zespół zaczął atakować dopiero w końcówce, ale Michał Szynkiewicz nie dał się zaskoczyć zarówno Michałowi Grochowskiemu, jak też Kosieradzkiemu w doliczonym czasie gry i Podlasie zakończyło trwającą blisko dwa miesiące serię ośmiu nieprzegranych w III lidze meczów.

W przerwie meczu, oprócz odebrania przez prezesa klubu Sebastiana Paszkowskiego czeku od m.in. prezydenta Michała Litwiniuka i przewodniczącego Rady Miasta Roberta Woźniaka, prezes wraz z wiceprezesem Piotrem Horegladem wręczyli prezydentowi zdjęcie całej drużyny, jak również pamiątkową koszulkę z podziękowaniami za wsparcie w sezonie 2025/26.

Jubileusze

Czterech zawodników Podlasia otrzymało koszulki z numerami informującymi o rozegraniu przez nich w ostatnim czasie jubileuszowych ilości trzecioligowych meczów w barwach bialskiego klubu.

Tomasz Andrzejuk otrzymał koszulkę z numerem 250, Jarosław Kosieradzki z numerem 200, Mateusz Konaszewski z numerem 150, a Kacper Dmitruk z numerem 100. Natomiast po meczu spiker podziękował, w imieniu klubu, opuszczającym Podlasie czterem zawodnikom: Kacprowi Jakóbczykowi, Erykowi Mikołajewskiemu, Oskarowi Jeżowi i Szymonowi Kaczyńskiemu.

Podlasie Biała Podlaska - Wisła II Kraków 2:3 (2:1).

Bramki: Urbański 6`, 33` - Tokarczyk 30`, 48`, Daczewski 67`.
Podlasie: Nowosz - Nojszewski, Konaszewski, Dmitruk (88` Twarowski), Maluga, Orzechowski, Andrzejuk (73` Kopytov), Mróz, Kosieradzki, Urbański (73` Grochowski), Wnuk (59` Dobruk).
Wisła II: Krysa (46` Szynkiewicz) - Chmiel, Furman (73` Skała), Woś, Tsymbaliuk, Daczewski, Gap, Olejarka (46` Prochwicz), Tokarczyk, Kościelniak (75` Rodado), Pławiński (46` Wójcik).
Żółte kartki: Kosieradzki, Andrzejuk.
Czerwone kartki: Andrzejuk 88`, za drugą żółtą, na ławce, Kosieradzki po meczu, za drugą żółtą.
Sędziował: H. Zięba (Pińczów).

Roman Laszuk

KLASA A - gr. I

WYNIKI 17. KOLEJKI
Twierdza - Granica 2:2
Olimpia - Niwa 5:1
LZS Dobryń - Tytan 2:4
Wodnik - GLKS Rokitno 0:2
Dąb - pauza

TABELA KL. A - gr. I

L.p.	Nazwa zespołu	M.	Pkt.	Bramki
1	Granica Terespol	15	34	79:29
2	Dąb Dębowa Kłoda	15	34	54:16
3	Tytan Wisznice	15	31	52:25
4	Olimpia Jabłoń	15	27	42:23
5	Twierdza Kobylany	15	24	45:25
6	LZS Dobryń	15	19	27:42
7	Niwa Łomazy	15	18	46:49
8	Wodnik Siemień	16	6	24:91
9	GLKS Rokitni	15	3	6:75

OSTATNIA KOLEJKA (04.06): GLKS Rokitno - LZS Dobryń, Tytan - Olimpia, Niwa - Twierdza, Granica - Dąb, Wodnik - pauza.

mp

KLASA A - gr. II

WYNIKI 20. KOLEJKI
AR-TIG - Olimpia 1:1
Bór - Dwernicki 1:5
Grężovia - Orlęta II 1:3
Tur - Orlęta 5:3
Bad Boys - Polesie 2:5
Armaty - pauza

TABELA KL. A - gr. II

L.p.	Nazwa zespołu	M.	Pkt.	Bramki
1	Orlęta II Łuków	18	49	87:20
2	Olimpia Okrzeja	18	40	43:24
3	Dwernicki Stoczek Łuk.	18	39	53:26
4	Armaty Stoczek Łuk.	18	38	59:24
5	Polesie Serokomla	19	25	35:38
6	Bór Dąbie	18	23	36:43
7	Grężovia Grężówka	18	23	42:45
8	Orlęta Gołaszyn	18	20	37:49
9	Tur Turze Rogi	18	15	29:52
10	Bad Boys Zastawie	19	11	22:59
11	AR-TiG Huta Dąbrowa	18	6	18:81

NASTĘPNA KOLEJKA (06/07.06): Bad Boys - AR-TIG, Armaty - Tur, Orlęta - Grężovia, Orlęta II - Bór, Dwernicki - Olimpia, Polesie - pauza.

mp

KLASA B - gr. I

WYNIKI 18. KOLEJKI
Janowia - Lutnia II 3:0 (wo)
Perła - Az-Bud II 3:2
Victoria II - Unia II

TABELA KL. B - gr. I

L.p.	Nazwa zespołu	M.	Pkt.	Bramki
1	Janowia Janów Podl.	18	47	89:5
2	Az-Bud II Komarówka Podl.	18	25	35:43
3	Lutnia II Piszczac	18	24	35:38
4	Victoria II Parczew	16	23	37:27
5	Perła Sławatycze	17	23	46:37
6	Unia II Żabików	15	6	14:106

NASTĘPNA KOLEJKA (07.06): Az-Bud II - Lutnia II, Unia II - Janowia, Perła - Victoria II.

mp

KLASA B - gr. II

WYNIKI 18. KOLEJKI
Wóldom - Start 1:2
Bystrzyca - Orkan
Wenus - Lesovia

TABELA KL. B - gr. II

L.p.	Nazwa zespołu	M.	Pkt.	Bramki
1	Lesovia Trzebieszów	17	49	99:11
2	Wenus Oszczepalin	16	32	52:29
3	Start Gózd	17	27	42:40
4	Wóldom Wólka Dom.	18	14	20:70
5	Bystrzyca Borki	16	12	28:35
6	Orkan Wojcieszków	16	10	16:72

NASTĘPNA KOLEJKA (07.06): Start - Lesovia, Orkan - Wenus, Wóldom - Bystrzyca.

mp

III LIGA

WYNIKI 34. KOLEJKI
Podlasie - Wisła II 2:3
Bramki: Urbański 16`, 32` - Tokarczyk 30`, 48`, Daczewski 67`.
Korona II - Wiślanie 4:1
Bramki: Karliński 4`, Nojszewski 35`, 56`, Minuczyc 90` - Szkitun 25`.
Czarni - Avia 2:3
Bramki: Kramarz 47`, Skrzyniak 80` - Remeniuk 15`, Assuncao 35`, Łącki 62`.
KSZO - Sparta 2:0
Bramki: Łazarz 54` (k), Bełycz 90`.
Naprzód - Stal 0:3
Bramki: Martinez 21`, Buhaj 25`, Doumouya 75`.
Pogoń-Sokół - Star 3:1
Bramki: Ploszczynskyj 11`, Zbroiński 14`, Majda 60` - Kasia 1`.
Siarka - Cracovia II 5:6
Bramki: Matuszewski 2`, Mróz 10`, 13`, Wacławek 34`, Marszalik 69` - Skoczylas 35`, Polak 38`, Wilczek 44`, 59`, Cecuła 81`, Dej 85`.
Świdnicz. - Sokół 0:1
Bramka: Skupiński 84`.
Wisłoka - Chełmianka 1:2
Bramki: Kulon 42` - Jabłoński 20`, Kuzdra 75`.

L.p.	Nazwa zespołu	M.	Pkt.	Bramki
1	Avia Świdnik	34	77	84:35
2	KSZO Ostrowiec Św.	34	74	66:30
3	Chełmianka Chełm	34	72	65:31
4	Korona II Kielce	34	58	66:59
5	Star Starachowice	34	55	51:43
6	Czarni Połaniec	34	52	59:49
7	Podlasie Biała Podlaska	34	52	60:48
8	Pogoń-Sokół Lubaczów	34	51	61:45
9	Wiślanie Skawina	34	51	52:51
10	Wisła II Kraków	34	49	67:58
11	Wisłoka Dębica	34	48	37:35
12	Siarka Tarnobrzeg	34	43	59:52
13	Naprzód Jędrzejów	34	38	45:55
14	Sokół Kolbuszowa	34	37	36:54
15	Stal Kraśnik	34	34	42:52
16	Cracovia II Kraków	34	33	44:71
17	Świdniczanka Świdnik	34	19	35:80
18	Sparta Kazimierza Wielka	34	13	29:110

Piłkarze III ligi zakończyli rozgrywki. Do II ligi awansowała Avia Świdnik. W barażach o udział w wyższej klasie rozgrywkowej zagra KSZO Ostrowiec Świętokrzyski. W półfianale zmierzy się u siebie z Wikędem Luzino. W razie zwycięstwa zagra dwumecz z Resovią Rzeszów.

mp

Orlęta w „Okręgówce”

Nic i nikt nie uratuje Orląt. Zespół Macieja Sygi w nowym sezonie zagra w Klasie Okręgowej.

Żółto-czerwoni doznali 21. porażki w sezonie. Jeszcze mecze z Orlętami Radzyń Podlaski i Granitem Bychawa, a później przygotowania do gry w niższej klasie rozgrywkowej. Niestety.

Janowianka Janów Lubelski - Orlęta Łuków 5:0 (3:0)

Bramki: Piechniak 24`, Monroe 27`, Perin 41`, 68`, Myszak 87`.
Orlęta: Żmuda - Prachnio, Woźniak (66` Świerczewski), Mućko, Bas, Kłoda (59` Jastrzębski), Charczuk, Borkowski, Szymecki, Grzywacz (80` Matysiak), Dajos.
Żółte kartki: Jastrzębski, Prachnio, Mućko.

BIA

eprasa.pl 3d54275974

Radny sejmiku Wojciech Sosnowski zmienia pracę

Tajemnicze odejście naczelnika

Pracujący dotąd jako dyrektor gabinetu prezydenta Białej Podlaskiej Wojciech Sosnowski z końcem maja odszedł z pracy w Urzędzie Miasta. Ogłosił to na konferencji Marty Wcisło, posłanki do Parlamentu Europejskiego i bialskiego prezydenta Michała Litwiniuka o roli funduszy krajowych i europejskich we wsparciu samorządowców.



Fot. Marek Pietrzela

Po pytaniach dotyczących odejścia Wojciecha Sosnowskiego (na zdj. z lewej) z UM uczestnicy konferencji mieli niewesołe miny...

Podczas tej wtorkowej konferencji przed Urzędem Miasta uczestniczący w niej radny Sejmiku Województwa Lubelskiego Wojciech Sosnowski został zapytany, czy jest prawdą, że odchodzi ze stanowiska w UM.

Zaskoczony naczelnik przyznał, że odchodzi za porozumieniem stron.

- Z końcem miesiąca przestaję być pracownikiem urzędu. To był piękny okres w moim życiu, ale wiele innych jest przed nami – krótko wyjawił.

Był pytany, czy przechodzi może do pracy w otoczeniu europosłanki. Na to Marta Wcisło zaprzeczyła.

– Nic mi nie jest wiadomo, aby był moim pracownikiem. Funkcjonujemy w istniejącym składzie, ale życzę Wojciechowi Sosnowskiemu jak najlepiej. Z takim doświadczeniem i wsparciem nieraz o nim usłyszymy – mówiła posłanka PE.

W piątek podczas sesji Rady Miasta naczelnik Wojciech Sosnowski wystąpił, dziękując prezydentowi za mianowanie go naczelnikiem gabinetu.

- Będę to wspominał, ale liczą się chwile, których nie znamy – zaznaczył.

Wypomniał niektórym radnym, że w przeszłości zdarzały się „bezsensowne dyskusje i głupi opór".

– Cieszę się, że Rada Miasta lepiej wypada niż kiedyś, że jest spokój i porozumienie. Do zobaczenia. Będziemy widzieli się w różnych rolach się. Polecam się do współpracy – wieloznacznie zakończył.

Odchodzącemu urzędnikowi dziękowali za współpracę przewodniczący rady Robert Woźniak i wiceprzewodniczący Dariusz Litwiniuk.

Po sesji Wojciech Sosnowski powiedział nam, że nie ujawni, dokąd idzie pracować, gdyż w piątek jeszcze nie były dopięte formalności. Nadmienił, że się spakował w urzędzie. Przypomniał, iż swoją karierę zaczynał jako asystent europosła Platformy Obywatelskiej Zbigniewa Zalewskiego, który w 2008 roku nawet przyjechał na jego ślubowanie jako radnego.

Co z Małaszewiczami?

Podczas wspomnianej konferencji europosłanka Marta Wcisło jeszcze raz przypomniała o wzmacniających odporność mieszkańców – jak kilkakrotnie to podkreślała – inwestycjach jak budowa autostrady A2 na odcinku Biała Podlaska – Siedlce za ok. 4 mld zł, w tym 1,3 mld zł ze środków UE. Wymieniła także realizowaną wschodnią obwodnicę miasta za ok. 120 mln zł oraz przebudowę dróg miejskich za 30 mln zł. Wspomniała o przygotowywanej budowie bezkolizyjnego przejazdu pod torami kolejowymi za 54 mln zł.

Na nasze pytanie o to, czy stara się o dotacje UE na rozbudowę suchego portu w Małaszewiczach, Marta Wcisło odparła:

- Robię wszystko, co w mojej mocy, aby wspierać tę inwestycję na forum europejskim, będę aplikować do komisji europejskiej – zapewniła.

Marek Pietrzela

PIŁKA NOŻNA – IV LIGA

Huragan wraca z Ryk bez punktów

W wyrównanym i pełnym napięcia starciu Huragan Międzyrzec Podlaski uległ na wyjeździe MKS-owi Ryki 0:1. O losach spotkania zadecydowała bramka w samej końcówce, jednak po ostatnim gwizdku najwięcej emocji i dyskusji wzbudziły decyzje arbitra.

Zawodnicy gości dwukrotnie domagali się rzutów karnych, a zamiast „jedenastek" ukarano ich żółtymi kartkami za symulowanie...

Spotkanie w Rykach od pierwszych minut zapowiadało się na twardą walkę. Zamiast płynnych akcji, kibice szybko byli świadkami pierwszej z kluczowych, spornych sytuacji. Zdaniem większości obserwatorów zgromadzonych na stadionie, w polu karnym gospodarzy ewidentnie faulowany był Jacek Mielnik. Sędzia główny miał jednak zupełnie inną wizję tego zdarzenia – nie podyktował rzutu karnego, a gracza z Międzyrzeca Podlaskiego ukarał żółtą kartką, zarzucając mu próbę wymuszenia przewinienia.

Mimo tego incydentu obie drużyny szukały swoich szans. Gospodarze wypracowali sobie w pierwszej części gry dwie bardzo dogodne sytuacje, jednak między słupkami Huraganu bezbłędnie spisywał się Patryk Ostapiuk. Goście odpowiedzieli groźnym uderzeniem z woleja w wykonaniu Mateusza Bartnikowskiego, ale piłka nie znalazła drogi do siatki. Na przerwę obie ekipy schodziły przy bezbramkowym remisie.

Po zmianie stron gra stała się mocno nerwowa i szarpana. Obie drużyny poszły na wymianę ciosów, grając otwartą piłkę. W 77. minucie na boisku doszło do niemal identycznej sytuacji, co w pierwszej połowie. Tym razem w „szesnastce" MKS-u upadł rezerwowy Bartłomiej Tymoszuk. Gwizdek arbitra znów zabrzmiał, jednak po raz kolejny nie po to, by wskazać na wapno. Obrońca gospodarzy uniknął konsekwencji, a zawodnik Huraganu – podobnie jak wcześniej Mielnik – obejrzał żółtą kartkę za symulację.

Gdy wydawało się, że ten zacięty mecz zakończy się sprawiedliwym i bezbramkowym podziałem punktów, nadeszła 83. minuta. Kacper Olesiuk popisał się skutecznym uderzeniem, które ostatecznie zapewniło drużynie z Ryk komplet „oczek". Huragan Międzyrzec Podlaski wraca do domu bez punktów, ale z poczuciem ogromnego niedosytu po kontrowersyjnych decyzjach sędziowskich, które mogły całkowicie odmienić losy tego starcia.

MKS Ryki - Huragan Międzyrzec Podlaski
1:0 (0:0)

Skład Huraganu: Ostapiuk, Kasjaniuk, Mielnik (67` Da Silva), Bartnikowski, De Souza, Panansiuk (75` Grzejszczak), Łukanowski, Koryciński, Sierociuk, Kiryluk (56` Tymoszuk), Zduńczyk.

Kamil Pulik

Zajmowali się przemytem papierosów z Białorusi. Siedem osób zatrzymanych

Biała Podlaska: Służby rozbiły zorganizowaną grupę przestępczą. Jej członkowie zajmowali się przemytem papierosów z Białorusi do Polski, wykorzystując do tego składy pociągów towarowych przekraczające granicę państwową w kolejowym przejściu granicznym w Terespolu

- Szacuje się, iż w latach: 2023 – 2025, wielokrotnie na polski obszar celny zostało przemycono co najmniej 889 tys. paczek papierosów z oznaczeniem różnych marek o szacunkowej wartości ponad 14 mln zł (uszczuplenia należności Skarbu Państwa w łącznej kwocie prawie 25 mln zł) - informuje straż graniczna.

BIA

Kamery, plomby, środki odurzające

Funkcjonariusze dokonali przeszukań wytypowanych miejsc na terenie powiatu bialskiego. Znaleźli: kamerę termowizyjną, kominiarki, plomby, nośniki danych, dokumentację firmową oraz środki odurzające. Zatrzymano siedmiu mężczyzn (obywateli Polski) w wieku od 25 do 66 lat. Usłyszeli zarzuty kierowania i działania w zorganizowanej grupie przestępczej oraz przemytu wyrobów tytoniowych. Wobec pięciu podejrzanych zastosowano tymczasowy areszt na okres trzech miesięcy, natomiast względem dwóch pozostałych, zastosowano środek zapobiegawczy w postaci poręczenia majątkowego.

Joanna Niećko



Fot. NOSG

Funkcjonariusze z Nadbużańskiego Oddziału Straży Granicznej, działając wspólnie z funkcjonariuszami lubelskiej Krajowej Administracji Skarbowej, pod nadzorem Prokuratury Okręgowej w Zamościu rozbili zorganizowaną grupę przestępczą

eprasa.pl 3d54275974

Niemal setka pobiegła ku czci pomordowanych mieszkańców Rudna





Dziewczęta - rocznik 2019 i młodsze



Chłopcy - rocznik 2019 i młodsi



Dziewczęta - roczniki 2017-2018



Chłopcy - roczniki 2017-2018

Po raz 25. odbyły się Biegi Pamięci ku czci pomordowanych mieszkańców Rudna w 1940 roku. W sportowej rywalizacji wzięli udział 90 uczniów oraz przedszkolaków z placówek oświatowych z terenu gminy Milanów.



Dziewczęta – roczniki 2011-2012



Chłopcy - roczniki 2011-2012

Uroczystość poprowadzili dyrektor szkoły Katarzyna Piątkowska-Sawczuk oraz uczeń klasy VII Bartosz Kapała. Rys historyczny wydarzeń związanych z tragicznymi losami mieszkańców Rudna odczytała Małgorzata Marciszewska.

Oficjalnego otwarcia biegów dokonał wójt gminy Milanów Paweł Krępski, podkreślając znaczenie pielęgnowania pamięci historycznej oraz wychowania młodego pokolenia w duchu patriotyzmu.

Jubileuszowa edycja biegów była nie tylko okazją do sportowej rywalizacji, ale przede wszystkim wyrazem pamięci o mieszkańcach Rudna zamordowanych w 1940 roku. Dziękujemy wszystkim uczestnikom, organizatorom, opiekunom oraz gościom za obecność i wspólne uczczenie tej ważnej rocznicy.

Wydarzenie zgromadziło licznych uczestników oraz zaproszonych gości, wśród których znaleźli się:
wicestarosta parczewski Artur Jaszczuk,
wójt gminy Milanów Paweł Krępski,
przewodnicząca Rady Gminy Milanów Justyna Golonka,
ksiądz proboszcz Parafii Przemienienia Pańskiego i św. Andrzeja Boboli w Rudnie Dariusz Deniusiuk,
sołtys wsi Rudno Drugie Krzysztof Kuć,
sierżant sztabowa Anna Borowik,
aspirant Waldemar Mackiewicz,
prezes Ochotniczej Straży Pożarnej Ochotnicza Straż Pożarna w Rudnie Drugim – Adam Abramczuk wraz z druhami,
Maria Melnik – pielęgniarka czuwająca nad bezpieczeństwem uczestników zawodów,
leśniczy – Krzysztof Sokół,
Jan Najs,
uczniowie Szkoły Podstawowej w Milanowie wraz z opiekunami – Tomaszem Ściubą i Martyną Czuryło,
przedszkolaki z Milanowa wraz z opiekunem – Agnieszką Stefaniuk.

Wyniki XXV Biegów Pamięci Pomordowanych Mieszkańców Rudna 1940 roku

Kategoria Dziewczęta - rocznik 2019 i młodsze
1. Mitruczuk Agata - Oddział Przedszkolny w Szkole Podstawowej w Rudnie
2. Chomiuk Olga - Przedszkole Samorządowe w Milanowie
3. Janiak Lena - Przedszkole Samorządowe w Milanowie

Kategoria Chłopcy - rocznik 2019 i młodsi
1. Iwaszko Marcel - Oddział Przedszkolny w Szkole Podstawowej w Rudnie
2. Wojciechowski Grzegorz - Przedszkole Samorządowe w Milanowie
3. Stefaniuk Paweł - Przedszkole Samorządowe w Milanowie

Kategoria Dziewczęta - roczniki 2017-2018
1. Abramczuk Kaja - Szkoła Podstawowa w Milanowie
2. Sawczuk Julia - Szkoła Podstawowa w Milanowie
3. Kosowska Maria - Szkoła Podstawowa w Milanowie

Kategoria Chłopcy - roczniki 2017-2018
1. Janiak Michał - Szkoła Podstawowa w Milanowie
2. Meksuła Antoni - Szkoła Podstawowa w Milanowie
3. Koźmiński Franciszek - Szkoła Podstawowa w Milanowie

Kategoria Dziewczęta – roczniki 2015-2016
1. Bobruk Nikola - Szkoła Podstawowa w Rudnie
2. Małafiejew Magdalena - Szkoła Podstawowa w Milanowie
3. Filipowicz Alicja - Szkoła Podstawowa w Milanowie

Kategoria Chłopcy - roczniki 2015-2016
1. Ilczuk Oliwier - Szkoła Podstawowa w Milanowie
2. Kuzko Szymon - Szkoła Podstawowa w Rudnie
3. Junak Krzysztof - Szkoła Podstawowa w Rudnie

Kategoria Dziewczęta – roczniki 2013-2014
1. Harasimiuk Weronika - Szkoła Podstawowa w Milanowie
2. Iwaszko Julia - Szkoła Podstawowa w Rudnie
3. Szwaj Dominika - Szkoła Podstawowa w Rudnie

Kategoria Chłopcy - roczniki 2013-2014
1. Jaszczuk Aleksander - Szkoła Podstawowa w Rudnie
2. Ściuba Antoni - Szkoła Podstawowa w Milanowie
3. Sawczuk Filip - Szkoła Podstawowa w Milanowie

Kategoria Dziewczęta – roczniki 2011-2012
1. Gromysz Małgorzata - Szkoła Podstawowa w Milanowie
2. Semeniuk Emilia - Szkoła Podstawowa w Rudnie
3. Wedyniuk Wiktoria - Szkoła Podstawowa w Milanowie

Kategoria Chłopcy - roczniki 2011-2012
1. Surowiec Szymon - Szkoła Podstawowa w Milanowie
2. Łotys Kacper - Szkoła Podstawowa w Milanowie
3. Kuzko Karol - Szkoła Podstawowa w Rudnie

Organizatorzy składają serdeczne podziękowania współpartnerom wydarzenia oraz sponsorom nagród.

Szczególne wyrazy wdzięczności kierujemy do:
Powiatu Parczewskiego za objęcie wydarzenia patronatem oraz wsparcie finansowe niezbędne do organizacji dzisiejszych biegów – na ręce Artura Jaszczuka.
wójta gminy Milanów Pawła Krępskiego, za pomoc w organizacji wydarzenia.
Gminy Milanów za patronat oraz wsparcie finansowe na ręce przewodniczącej Rady Gminy Milanów Justyny Golonki
pracowników Gminnego Ośrodka Kultury w Milanowie za zaangażowanie i pomoc organizacyjną.
Jacka Pogorzelca za wsparcie wydarzenia.
sierżant sztabowej Annie Borowik i aspirantowi Waldemarowi Mackiewiczowi za pomoc i współpracę.
prezesa Ochotniczej Straży Pożarnej Adama Abramczuka, wraz z druhami za zabezpieczenie wydarzenia i okazaną pomoc.
Marii Melnik za opiekę medyczną oraz czuwanie nad bezpieczeństwem uczestników.
Serdeczne podziękowania kierujemy również do sponsorów nagród:
firmy FOTOSOFT – Maciej Filipowicz,
firmy Agrotex – Przemysław Adamowicz,
firmy Sato Meble – Jakub Frączkiewicz i Mariusz Florek,
firmy Inwestmil – Grzegorz Chilimoniuk,
Cukiernia Markiza – Mariusz Czuryło.
Słowa szczególnego uznania kierujemy także do Jarosława Surowca oraz kadry pedagogicznej naszej szkoły za zaangażowanie i ogromny wkład w organizację wydarzenia.
Dziękujemy również Radzie Rodziców za pomoc w przygotowaniu poczęstunku dla uczestników i gości.
Dzięki Państwa życzliwości, wsparciu i zaangażowaniu dzisiejsze wydarzenie mogło odbyć się w tak wyjątkowej atmosferze.

mp
PAR

eprasa.pl 3d54275974

II Przegląd Pieśni Maryjnej i o Matce w Osownie

W Zielone Świątki, 24 maja Osowno wypełniło się muzyką, wzruszeniem i wyjątkową atmosferą wspólnego świętowania. Tego dnia odbył się II Przegląd Pieśni Maryjnej i o Matce „Śpiewajmy Matce" – wydarzenie, które połączyło mieszkańców, gości oraz lokalne zespoły we wspólnym przeżywaniu piękna tradycji, wiary i muzyki.



Na scenie zaprezentowały się Koła Gospodyń Wiejskich, Zespół Śpiewaczy, Gminna Rada Seniorów oraz Chór Ave Maria z Woli Osowińskiej, które w odświętnych strojach i z ogromnym zaangażowaniem wykonywały pieśni dedykowane Matce Bożej oraz wszystkim matkom. Każdy występ niósł ze sobą emocje, ciepło i szacunek dla wartości rodzinnych oraz lokalnego dziedzictwa kulturowego.

W wydarzeniu uczestniczyli licznie zaproszeni goście, wśród nich: wicestarosta radzyński Ireneusz Mroczek, wójt gminy Borki Marcin Czyżak, skarbnik gminy Borki Katarzyna Czyżak, przewodniczący Rady Gminy Tomasz Kwaśny, kierownik GOPS Katarzyna Dudzińska, proboszcz parafii w Woli Osowińskiej ks. Stefan Kurianowicz, a także radni, sołtysi oraz mieszkańcy gminy i przybyli goście. Ich obecność podkreśliła rangę wydarzenia i znaczenie lokalnych inicjatyw integrujących społeczność.

Każdy z występów został nagrodzony gromkimi brawami

Artyści otrzymali pamiątkowe dyplomy oraz słowa uznania za pielęgnowanie muzycznych i duchowych tradycji regionu. Po części artystycznej uczestnicy spotkali się przy wspólnym poczęstunku przygotowanym przez Koło Gospodyń Wiejskich z Osowna. Nie zabrakło również miłych gestów – gospodarze wydarzenia otrzymali od Starostwa Powiatowego w Radzyniu Podlaskim kosz słodkości przekazany przez wicestarostę Ireneusza Mroczka oraz kosz upominkowy od gminy Borki przekazany przez wójta Marcina Czyżaka. II Przegląd Pieśni Maryjnej i o Matce „Śpiewajmy Matce" pokazał, jak wielką siłę ma wspólne śpiewanie i jak ważne są wydarzenia budujące więzi między mieszkańcami. Był to wieczór pełen serdeczności, tradycji i pięknych emocji, który z pewnością na długo pozostanie w pamięci uczestników.

Organizatorami wydarzenia byli: Koło Gospodyń Wiejskich z Osowna, OSP Osowno, GOKiS w Borkach oraz Gmina Borki.

GOKiS

Przed publicznością wystąpiły:

- Koło Gospodyń Wiejskich z Osowna
- Koło Gospodyń Wiejskich „Paprocie" w Krasewie
- Koło Gospodyń Wiejskich z Sitna
- Koło Gospodyń Wiejskich „Wolanki" z Woli Osowińskiej
- Koło Gospodyń Wiejskich z Tchórzewa Wsi
- Koło Gospodyń Wiejskich z Nowin
- Koło Gospodyń Wiejskich „Borkowianki" z Bork
- Koło Gospodyń Wiejskich „Złote Kłosy" z Pasmug
- Zespół Śpiewaczy z Talczyna
- Chór „Ave Maria" z Woli Osowińskiej
- Gminna Rada Seniorów

Wielki debiut „Borkowianek", czyli nowa energia w gminie

Borki przez ładnych parę lat zostawały nieco w tyle za sąsiednimi miejscowościami gminy – podczas gdy w okolicznych wsiach prężnie działały Koła Gospodyń Wiejskich, w stolicy gminy brakowało formalnej grupy, która zrzeszałaby mieszkańców i tchnęła nowe życie w lokalną społeczność. Wszystko zmieniło się w marcu tego roku, kiedy oficjalnie zarejestrowano KGW w Borkach. A w miniony weekend, podczas II Przeglądu Pieśni Maryjnych i o Matce w Osownie nowo powstały zespół „Borkowianki" miał swój oficjalny, sceniczny debiut.



O tym, jak wyglądały kulisy tego wydarzenia, o tremie, męskich głosach i planach na przyszłość rozmawiamy z przewodniczącą KGW „Borkowianki", Anią Dobosz.

„Cudowna Matko" na inaugurację

Choć oficjalnie na scenie festiwalowej w Osownie zaprezentowało się 11 osób, całe Koło Gospodyń Wiejskich w Borkach liczy już imponującą liczbę 34 członków. Przygotowania do debiutu trwały intensywnie przez trzy tygodnie. Panie spotykały się dwa razy w tygodniu na próbach, a nad stroną muzyczną czuwała ich uzdolniona koleżanka z koła, Lucyna Panasiuk -Żurawska, która przyjęła na siebie rolę dyrygentki i muzycznego kierownika zespołu.

Na swój pierwszy ogólnodostępny występ „Borkowianki" wybrały wzruszającą pieśń „Cudowna Matko"

– Na początku oczywiście był stres, ale dziewczyny są po prostu zachwycone – relacjonuje na gorąco pani Ania. Tym bardziej że odbiór publiczności okazał się fantastyczny. Nagradzano brawami każdy występ, ale „Borkowianek" szczególnie. Przywilej debiutanta. Gratulacje płynęły nie tylko po zejściu ze sceny, ale jeszcze przez kolejne dni, a to dowód, że mieszkańcy docenili odwagę i serce włożone w występ i cieszą się, że w Borkach będzie się działo więcej niż dotychczas.

Przerwana tradycja wraca po niemal pół wieku

Pojawienie się KGW w Borkach to nie tyle całkowita nowość, ile piękny powrót do korzeni. Mieszkańcy pamiętają, że przed laty (być może nawet pół wieku temu) w miejscowości działał mały zespół śpiewaczy, w którym udzielały się babcie dzisiejszych gospodyń. Panie spotykały się wtedy, by uwić tradycyjny wieniec dożynkowy, a potem wspólnie występowały. Dzisiejsze „Borkowianki" z dumą reaktywują tę tradycję.

Co ciekawe, mimo że Koło Gospodyń Wiejskich kojarzy się głównie z damskim gronem, w Borkach na liście członków znajdują się również panowie – w większości mężowie zaangażowanych gospodyń. W szeregach koła jest m.in. Wójt Marcin Czyżak i Przewodniczący Rady Gminy Tomasz Kwaśny. Czy zasilą oni sekcję wokalną podczas kolejnego występu?

– Niestety, żaden z mężczyzn się tym razem nie odważył, chyba jeszcze się trochę bali – śmieje się pani Ania. – Mamy jednak wielką nadzieję, że na następnym występie przełamią lody i zasilą grupę wokalną. Basy są nam bardzo potrzebne. Liczymy na partie solowe - żartuje przewodnicząca.

Pierwsze sukcesy i wielkie plany

„Borkowianki" na scenie zaprezentowały się w swoich prywatnych strojach, ale to wkrótce się zmieni. Koło złożyło już wniosek o dofinansowanie na profesjonalne stroje ludowe i z niecierpliwością czeka na decyzję.

Na ten moment członkowie koła spotykają się w gościnnych progach Biblioteki Gminnej. W planach jest pozyskanie profesjonalnego wyposażenia oraz organizacja warsztatów dla mieszkańców. Marzeniem „Borkowianek" jest również stworzenie własnej, cyklicznej imprezy kulturalnej, która na stałe wpisałaby się w kalendarz wydarzeń gminy Borki.

Aktywne soboty na orliku w Borkach - dołącz do gry!



Gmina Borki otrzymała 20 tys. zł dofinansowania w ramach programu rządowego Ministerstwa Sportu i Turystyki – „Aktywny Orlik". Głównym celem programu jest upowszechnianie aktywności fizycznej, zachęcenie mieszkańców całej gminy (bez ograniczeń wiekowych) do zdrowego stylu życia oraz rozwój lokalnego wolontariatu i zaangażowania społecznego. W ramach programu zostanie zrealizowanych blisko 60 godzin różnorodnych zajęć podzielonych na dni: 30 maja, 20 czerwca, 4 lipca, 29 sierpnia i 12 września. W sobotnich zabawach na świeżym powietrzy mogą brać udział całe rodziny.

W ramach projektu zostaną zrealizowane darmowe zajęcia sportowo-rekreacyjne. Każdy znajdzie coś dla siebie. Pod okiem instruktora Tomasza Kwapiszewskiego (wraz z wolontariuszami) będą prowadzone treningi piłki nożnej, siatkówki, sportów rakietowych, koszykówki, tańca, siatkonogi, unihokeja, gier towarzyskich jak pétanque (bule), badminton etc. a także zajęcia ze zdrowego odżywiania. Każdy może wziąć w nich udział!

WAŻNA INFORMACJE DLA UCZESTNIKÓW:

Uczestnicy niepełnoletni są proszeni o przyniesienie na zajęcia zgody wypełnionej przez rodzica/opiekuna. Formularz jest zamieszczony na stronie internetowej gminy, jest również dostępny w szkołach gminy Borki. Pytania można słać na adres e-mail: **aktywnyorlikborki@wp.pl**

O szczegółowym harmonogramie sobotnich zajęć będziemy informować na koncie FB Gmina Borki.

RAD

eprasa.pl 3d54275974

Gmina Dębowa Kłoda | Gmina Podedwórze | Gmina Sosnowica

OSP Uhnin wygrała gminne zawody sportowo-pożarnicze

Gminne zawody sportowo-pożarnicze zostały zorganizowane w Parczewie. Oto wyniki w gminie Dębowa Kłoda.



Druhowie dostali pamiątkowe dyplomy

Fot.Grażyna Lamczyk/Facebook

Pierwsze miejsce zajęła Ochotnicza Straż Pożarna w Uhninie, która wyprzedziła OSP Kodeniec i OSP Pachole. 4. miejsce zajęła OSP Chmielów, 5. – OSP Dębowa Kłoda, a 6. - OSP Plebania Wola.

- Z ogromną dumą i uznaniem pragnę serdecznie podziękować wszystkim strażakom, którzy reprezentowali naszą gminę podczas gminnych zawodów sportowo-pożarniczych w Parczewie. Wasze zaangażowanie, poświęcenie oraz niezwykła determinacja są powodem do dumy dla całej naszej społeczności. Składam szczere gratulacje za osiągnięte wyniki oraz zdobycie wysokich miejsc w rywalizacji. Wasz sukces jest dowodem nie tylko doskonałego przygotowania i sprawności, ale również ducha współpracy, odpowiedzialności i strażackiej solidarności - mówi Grażyna Lamczyk, wójt gminy Dębowa Kłoda.

GR

Gmina Dębowa Kłoda. Zakończył się remont drogi



Fot.Grażyna Lamczyk/Facebook

Zakończył się remont drogi gminnej w Kodeńcu. Chodzi o odcinek o długości 635 m.
Koszt inwestycji wyniósł 372 942 zł. Wykonawcą była firma PRDM w Parczewie. Droga wygląda pięknie i z pewnością poprawi komfort oraz bezpieczeństwo mieszkańców.
Dofinansowanie wyniosło ponad 186 tys. zł. Realizacja przebiegała wspólnie z województwem lubelskim na zasadzie finansowania po jednej i drugiej stronie po 50 proc.

GR

Za nami zawody sportowo-pożarnicze gminy Sosnowica

Przedstawiciele gm. Sosnowica wzięli udział w gminnych zawodach sportowo-pożarniczych Ochotniczych Straży Pożarnych na stadionie Miejskiego Ośrodka Sportu i Rekreacji w Parczewie.



Fot.Gmina Sosnowica

Najlepsi dostali pamiątkowe dyplomy

- Naszą gminę reprezentowały 3 drużyny, zajmując odpowiednie miejsca w klasyfikacji zawodów: OSP Nowy Orzechów, OSP Stary Orzechów, OSP Pieszowola. Atmosfera była pełna sportowej rywalizacji, emocji i dobrej zabawy. Rodziny, przyjaciele oraz mieszkańcy licznie kibicowali swoim druhom. Gratulujemy wszystkim uczestnikom za zaangażowanie, ducha walki i godne reprezentowanie swoich jednostek - relacjonują przedstawiciele gminy Sosnowica.

W wydarzeniu uczestniczył zastępca wójta Adam Stępień, a jednocześnie druh OSP.

GR

W Sosnowicy pojawił się butelkomat

Butelkomat pojawił się w jednym ze sklepów w Sosnowicy. Można dostać 50 groszy za butelkę. Ma to związek z wprowadzeniem systemu kaucyjnego.



Urządzenie cieszy się sporym zainteresowaniem

Od 1 października 2025 roku obowiązuje w Polsce system kaucyjny. Nowelizacja uwzględnia m.in. postulaty branży dotyczące m.in. stosowania kaucji za opakowaniem w całym łańcuchu sprzedaży, wyłączenia opakowań po produktach mlecznych czy wprowadzenia zharmonizowanego systemu oznakowania.

Grzegorz Rekiel

W Dębowej Kłodzie aktywizowali seniorów

W Dębowej Kłodzie podsumowany został adresowany do seniorów projekt „Integracja społeczna i rozwój lokalny"



Fot.GOK Dębowa Kłoda

Podobne miało miejsce w Białce

Projekt realizowany przy współpracy Gminnego Ośrodka Kultury w Dębowej Kłodzie z Fundacją Nowy Staw zakładał liczne działania aktywizujące społecznie seniorów: spotkania z psychologiem, warsztaty psychologiczne, trening kompetencji społecznych, warsztaty profilaktyki zdrowotnej (seniorzy mogli poznać m.in. zasady zdrowego odżywiania) czy warsztaty komputerowe. W projekcie wzięło 20 osób mieszkańców gminy Dębowa Kłoda.

Grzegorz Rekiel



Spotkanie podsumowujące zostało zorganizowane w Dębowej Kłodzie

Fot.GOK w Dębowej Kłodzie

PAR

eprasa.pl 3d54275974

Gmina Siemień | Gmina Jabłoń | Gmina Milanów

Majówka z Augustem Zamoyskim

Jabłoń: „I sztuka i sport, czy to nie za wiele?" pod takim hasłem odbyło się w Jabłoniu XXI Majowe Spotkanie z Augustem Zamoyskim.

Tegoroczna edycja poświęcona była dwóm wielkim pasjom wybitnego rzeźbiarza, a był to sport i sztuka. Dzięki nawiązanej współpracy z gminą Włodawa, jak i z Parczewską Grupą Rowerową tegoroczne spotkanie przybrało wyjątkową formę. Obchody rozpoczęły się w sobotę, 23 maja rajdem rowerowym, trasa prowadziła z Parczewa, przez Różankę, Adampol aż do Włodawy. Przejazd nawiązywał do sportowych zainteresowań Augusta Zamoyskiego. Współorganizatorem wydarzenia była Parczewska Grupa Rowerowa.

- Od pewnego czasu współpracujemy z Parczewską Grupą Rowerową oraz gminą Włodawa - mówi Irena Mospinek pracownik Muzeum Augusta Zamoyskiego w Jabłoniu. - W ubiegłym roku parczewscy rowerzyści w ramach współpracy z naszym Muzeum w setną rocznicę przejazdu Augusta Zamoyskiego z Paryża do Zakopanego uczcili to wydarzenie rajdem Jabłoń-Zakopane. Podczas tegorocznych „Spotkań z Augustem Zamoyskim" również włączyli się w nasze wydarzenie i pokonali trasę Parczew, Włodawa, Jabłoń. Są to miejscowości, których historia jest ściśle związana z rodem Zamoyskich.

W niedzielny poranek rowerzyści wrócili z Włodawy do Jabłonia, ubrani w stroje z lat 20. wzięli udział w dalszej części uroczystości. Niedzielne świętowanie rozpoczęło się od mszy świętej w kaplicy pałacowej. Drugą z pasji Augusta Zamoyskiego sztukę przybliżała wystawa lokalnych twórców prezentowana w pałacowej oranżerii. Specjalnie na ten dzień przygotowany został spektakl „I sztuka, i sport – czy to nie za wiele?". W przedstawieniu zaprezentowano oprócz postaci bohatera dnia Augusta Zamoyskiego, także współczesnych artystów i sportowców, którzy podobnie jak August Zamoyski z powodzeniem łączą pasję do sztuki i sportu, osiągając imponujące sukcesy.



Spektakl „I sztuka, i sport – czy to nie za wiele?" to inscenizacja, w której żony Augusta Zamoyskiego próbowały rozstrzygnąć tę niełatwą kwestię. W role Rity Sacchetto, Manety Radwan i Heleny Peltier wcieliły się aktorki z Jabłonia. Autorkami scenariusza były Iwona Malczewska i Agata Korpysz. W przedstawieniu wystąpił zespół Jabłoneczka i Kalina z Jabłonia

Podczas całego wydarzenia można było skosztować lokalnych przysmaków przygotowanych przez Koło Gospodyń Wiejskich w Jabłoniu, Koło Gospodyń Wiejskich Drużyna Sprzed Olszyny z Kudr oraz Zespół Szkół Centrum Kształcenia Rolniczego w Jabłoniu.



Rowerzyści w znakomitych humorach zwiedzili Różankę, Adampol, Włodawę i Orchówek. Historia wszystkich tych miejscowości jest ściśle związana z rodziną Zamoyskich. W niedzielę w stylizacjach z lat XX wjechali do Jabłonia

ema

Milanów nagrodził najlepszych czytelników

Milanów: Uroczysta gala „Najlepszy Czytelnik 2025" to święto wszystkich tych, którzy sięgają po książki z zasobów Gminnej Biblioteki Publicznej w Milanowie i filii w Rudnie. Rekordzistka przeczytała ich aż 306.



Wśród zwycięzców znalazły się osoby, które w ciągu roku przeczytały ponad 200 książek. Nagrody wręczyli Agnieszka Piekarska i Katarzyna Borsuk z Gminnej Biblioteki Publicznej w Milanowie

Podziękowania i upominki trafiły zarówno do dorosłych, jak i dzieci, promując czytelnictwo i pasję do literatury. W świecie zdominowanym przez elektronikę nie brakuje osób, dla których czytanie książek to po prostu życiowa pasja i najlepsza metoda na stres. To niezwykłe święto było okazją do uhonorowania najaktywniejszych Czytelników i osób, które każdego dnia pokazują, że czytanie rozwija, inspiruje i łączy pokolenia. Tytuł „Najlepszego Czytelnika 2025" został przyznany w kilku kategoriach wiekowych – od najmłodszych miłośników książek po najstarszych i najbardziej wiernych Czytelników.

Czytanie książek rozwija kompetencje językowe, poszerza wiedzę, wzmacnia zdolność myślenia, co przydaje się każdemu i w każdym wieku. Laureaci otrzymali dyplomy, nagrody oraz gromkie brawa od zgromadzonych gości. Każde wyróżnienie było dowodem na to, że warto pielęgnować pasję do czytania i odkrywania nowych historii. Gala była okazją do pokazania działalności GBP, a zainteresowanie konkursem, że takie miejsca jak biblioteki wciąż odgrywają ważną rolę w życiu mieszkańców gminy.

ema

Trzecia kategoria wiekowa od 11 do 18 roku życia:

III Miejsce- ex aequo dwoje czytelników Maria Szwaj i Tymoteusz Romaniuk - 56 książek
II Miejsce- Zofia Semeniuk - 71 książek
I Miejsce- Małgorzata Kosowska- 72 książki

Kategoria wiekowa od 19 do 59 lat:

III Miejsce - Mariola Gidlewska - 72 książki
II Miejsce - Agnieszka Kantarewicz - 80 książek
I Miejsce - Katarzyna Wertejuk - 81 książek

Dzieci w wieku do 6 roku życia:

III Miejsce - Michalina Syska- 127 książek
II Miejsce - Wojciech Wasiak- 156 książek
I Miejsce - Klaudia Ignatowicz- 306 książek

Dzieci w wieku od 7 do 10 roku życia:

III Miejsce - Maria Kosowska- 134 książki
II Miejsce - Piotr Kosowski- 185 książek
I Miejsce - Tymon Ignatowicz- 240 książek

Kategoria wiekowa powyżej 60 roku życia:

III Miejsce - Teresa Wojciechowska- 194 książki
II Miejsce - Ewa Szczygielska - 220 książek
I Miejsce - Sława Donica - 270 książek

Aktywnie zakończyli sezon

Seniorzy i dorośli, którzy brali udział w zajęciach sportowych organizowanych przez Gminny Ośrodek Kultury w Siemieniu, podsumowali i zakończyli sezon, przed nimi zasłużone wakacje. Wszystkim zajęciom towarzyszyła duża frekwencja, a same ćwiczenia to nie tylko okazja do kształtowania zdrowego stylu życia i aktywnego spędzania wolnego czasu, ale też okazja, by nawiązać nowe znajomości. Gościny miłośnikom sportu udzieliło Gospodarstwo Rybackie Siemień oraz Zespół Placówek Oświatowych im. Kardynała Stefana Wyszyńskiego w Siemieniu, gdzie seniorzy mogli korzystać z obiektów sportowych.

ema

PAR



Zajęcia prowadziła Aneta Osek animatorka i wykwalifikowany instruktor fitness. Pani Anecie dziękujemy za profesjonalizm, motywację i owocną współpracę, a seniorom życzymy dobrej formy i zapału na kolejny sportowy sezon

eprasa.pl 3d54275974

Sukces młodych druhów z Koczerg

W ubiegłym tygodniu na stadionie MOSiR-u zostały zorganizowane Powiatowe Zawody Młodzieżowych Drużyn Pożarniczych powiatu parczewskiego.



W zawodach wzięło udział 14 zespołów

Fot.OSP Siemień

W zawodach wzięło udział 14 zespołów (6 drużyn dziewczęcych i 8 chłopięcych), które zmierzyły się w dwóch konkurencjach: sztafecie oraz w ćwiczeniu bojowym.

OSP Koczergi reprezentowana przez 10 druhów wygrała zawody, uzyskując 1036,1 pkt.

Skład drużyny:
Weronika Hawryluk- dowódca, Aleksandra Duda, Cyprian Dębowczyk, Patrycja Dąbrowska, Szymon Hawryluk, Natalia Brzozowska, Mikołaj Sankowski, Filip Ciok, Martyna Markowska, Miłosz Dębowczyk- rezerwowy

Kategoria Dziewcząt:
1. MDP Podedwórze
2. MDP Jasionka
3. MDP Siemień

Kategoria Chłopców:
1. MDP Koczergi
2. MDP Gęś
3. MDP Podedwórze

Drużyna obroniła tytuł mistrzostwa powiatu zdobyty w 2025 roku.

- Podziękowania kierujemy przede wszystkim do Adama Hawryluka za poświęcony czas, zaangażowanie w prowadzeniu treningów naszej młodzieży. Dziękujemy również gminie Parczew oraz Starostwu Powiatowemu w Parczewie za zapewnienie prowiantu regeneracyjnego, który został przekazany dzieciom uczestniczącym w zawodach - mówią druhowie z Koczerg.

- Był to dzień pełen emocji, sportowej rywalizacji oraz świetnej współpracy między drużynami. Z ogromną dumą informujemy o osiągnięciach naszych zawodników: drużyna dziewcząt zdobyła 3 miejsce. Drużyna chłopców zajęła 5 miejsce - relacjonują z kolei druhowie z Siemienia.

GR



Zawody wygrali młodzi druhowie z Koczerg

Fot.OSP Koczergi

Parczew. Minęło pięć lat od zbrodni na Kościelnej

Minęło pięć lat od jednej z najbardziej głośnych zbrodni w Parczewie na przestrzeni ostatnich lat.



Zakład pogrzebowy, który prowadziło zmarłe małżeństwo, miał długą tradycję, sięgającą 1993 roku

Dramat rozegrał się na przełomie maja i czerwca 2021 roku. – Na terenie jednej z posesji przy ulicy Kościelnej znaleźliśmy zwłoki 60-letniego mężczyzny oraz jego 54-letniej małżonki, wyjaśniamy wszystkie okoliczności tego zdarzenia – relacjonował Artur Łopacki z parczewskiej policji.

Okazało się, że nie żyje właściciel jednego z zakładów pogrzebowych i jego żona. To znana i szanowana w mieście rodzina. Od razu pojawiły się spekulacje, że przedsiębiorca mógł zabić żonę, a następnie popełnić samobójstwo. Ruszyło prokuratorskie śledztwo prowadzone w kierunku zabójstwa.

Sekcja zwłok wykazała, że w przypadku mężczyzny śmierć była spowodowana powieszeniem.

– Z kolei kobieta miała rany cięte szyi, rany cięte okolicy karku, rany kłuto-cięte na klatce piersiowej i w okolicach przepony. Przyczyną jej zgonu był krwotok spowodowany zadanymi obrażeniami, zwłaszcza tymi zlokalizowanymi na szyi – tłumaczyła Agnieszka Kępka, rzecznik prasowy Prokuratury Okręgowej w Lublinie.

Czekali na opinie biegłego

Postępowanie w tej sprawie prowadziła Prokuratura Rejonowa w Parczewie. Było czasochłonne, śledczy długo czekali na wpłynięcie „kompleksowej opinii biegłego".

W 2022 roku śledczy podjęli decyzję.

– Postępowanie zostało przez nas umorzone z powodu śmierci sprawcy – powiedział nam Adam Hunek, szef Prokuratury Rejonowej w Parczewie.

Mówiąc prościej – zdaniem śledczych potwierdziła się hipoteza mówiąca o tym, że mężczyzna zabił żonę nożem, a potem popełnił samobójstwo przez powieszenie.

– Decyzja o umorzeniu śledztwa nie jednak prawomocna, bo uprawnione osoby mogą jeszcze złożyć od niej zażalenie – zaznaczył Hunek.

Drugie śledztwo

Szef parczewskiej prokuratury dodał, że do odrębnego postępowania włączona została sprawa samobójczej śmierci mężczyzny. Śledczy sprawdzali, czy ktoś pomagał mu w targnięciu się na własne życie.

– Musieliśmy wyłączyć ten wątek, bo w ramach jednego postępowania nie można być jednocześnie sprawcą przestępstwa i pokrzywdzonym, aczkolwiek prowadząc drugie śledztwo, opieraliśmy się na ustaleniach głównego. Z naszych ustaleń nie wynika, aby do samobójczej śmierci mężczyzny ktoś się przyczynił, dlatego również to postępowanie zostało umorzone – wyjaśnił Hunek.

Przypomnijmy, że mieszkańcy Parczewa nie mogli uwierzyć w to, co się stało.

– Jestem w takim szoku, że nie chcę się wypowiadać na ten temat. Najlepiej porozmawiać z rodziną – powiedziała nam na gorąco sprzedawczyni z jednego z okolicznych sklepów. – Nie mogłam dojść do siebie, więcej nie jestem w stanie powiedzieć – dodała jej koleżanka.

Grzegorz Rekiel

Powiat pozbył się drogi. Przekazał ją gminie Siemień

Powiat parczewski przekaże w zarząd gminie Siemień drogę powiatową Wola Tulnicka – Sewerynówka.

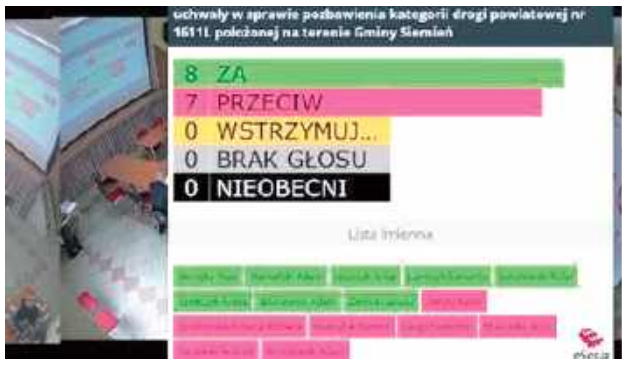

Za przekazaniem drogi gminie Siemień zagłosowało ośmiu radnych koalicji, przeciwko było siedmiu radnych opozycji

- Dokonaliśmy oceny, czy droga powiatowa nr 1611 L Wola Tulnicka – Sewerynówka o dł. 3,507 km położona na terenie gminy Siemień spełnia przesłanki zaliczenia jej do kategorii drogi powiatowej. Drogą powiatową jest droga, która spełnia łącznie dwie przesłanki: nie jest zaliczona do kategorii dróg krajowych lub wojewódzkich; łączy miasta będące siedzibami powiatów z siedzibami gmin i siedzib gmin między sobą. Z analizy przebiegu drogi powiatowej 1611 L wynika, że droga ta nie spełnia warunków określonych w przytoczonej definicji - czytamy w przygotowanym przez powiat uzasadnieniu.

Urzędnicy chcą przekazać drogę 1611L w zarząd gminie Siemień

Zarząd Powiatu podjął uchwałę o zamiarze pozbawienia wspomnianej drogi kategorii drogi powiatowej. Podobną decyzję podjęła niedawno Rada Powiatu. Zapadła niejednomyślnie, za przekazaniem drogi gminie Siemień zagłosowało ośmiu radnych koalicji, przeciwko było sidmiu radnych opozycji.

Droga 1611L stała się drogą powiatową 1 stycznia 1999 r. Rozpoczyna swój przebieg w miejscowości Wola Tulnicka (od drogi powiatowej 1610 L), a kończy w miejscowości Sewerynówka (do drogi powiatowej 1258 L) na terenie gminy Siemień. Jest to droga lokalna położona na terenie tylko jednej gminy, niewychodząca poza jej granice.

- Droga stanowi uzupełniającą sieć dróg służących miejscowym potrzebom, co potwierdza również jej przebieg na mapie - czytamy.

Grzegorz Rekiel

PAR

eprasa.pl 3d54275974

ISSN 2451-4330 N 13250

wspólnota regionalna

Nr 22 (1022) 2 czerwca 2026 r.

24wspolnota.pl Lublin24.pl Lukow24.pl

W mieszkaniu Magdaleny W. ujawniono i zabezpieczono gotówkę w kwocie 385 tys. zł oraz 2 tys. euro

Celniczka aresztowana i podejrzana o przyjęcie ogromnych łapówek. Gang przemycał towar objęty sankcjami

Funkcjonariuszka Służby Celno-Skarbowej przyjęła co najmniej 162,5 tys. zł łapówek za pomoc przy przemycaniu na Białoruś towaru objętego sankcjami - twierdzą lubelscy śledczy. Zatrzymano łącznie sześć osób, m.in. właścicieli firm transportowych i pracowników agencji celnych.

O zorganizowanej grupie przestępczej informuje Prokuratura Regionalna w Lublinie, która nadzoruje śledztwo dotyczące wydarzeń z okresu od czerwca 2025 do kwietnia br. w Kukurykach, Koroszczynie i Terespolu (pow. bialski). - Ustaleni sprawcy przewozili towary sankcjonowane (objęte zakazami lub ograniczeniami w eksporcie) na terytorium Białorusi, przy wykorzystaniu kontaktów z funkcjonariuszką Służby Celno-Skarbowej, które umożliwiały transport towarów sankcjonowanych bez poddawania ich kontroli na granicy - informuje prok. Beata Syk-Jankowska, rzecznik Prokuratury Regionalnej w Lublinie.

Według zebranych dowodów przemytnicy wpadli na zuchwały i, jak im się wydawało, sprytny sposób na dokonanie przestępstw. Śledczy wskazują, że sprawcy posiadali dwa komplety dokumentów przewozowych: jeden fałszywy do okazania polskim służbom celnym, tj. współpracującej funkcjonariuszce Służby Celno-Skarbowej oraz drugi komplet dokumentów zawierający rzeczywistą listę transportowanych towarów okazywaną funkcjonariuszom białoruskim.

- Dokumenty okazywane na terytorium RP wskazywały na wywóz z kraju artykułów spożywczych nieobjętych sankcjami unijnymi, takich jak słodycze, kawa i piwo. Natomiast dokumenty oryginalne potwierdzały wwóz na terytorium Białorusi faktycznego transportu, tj. m.in. części maszyn rolniczych, części samochodowych i innych przedmiotów objętych sankcjami - przekazuje prok. Beata Syk-Jankowska.

Zatrzymano sześć osób. Wśród nich 29-letnia Magdalenę W., funkcjonariuszkę Służby Celno-Skarbowej, odpowiedzialną - jak dowodzą śledczy - za umożliwianie wywozu transportów na Białoruś bez poddawania ich kontroli celnej. Prokurator zarzucił jej m.in. przyjęcie korzyści majątkowych w łącznej kwocie co najmniej 162,5 tys. zł, w zamian za niepodejmowanie czynności kontrolnych transportów przewożących towary objęte sankcjami na terytorium Białorusi. Chodzi o artykuł Kodeksu karnego „sprzedajność pełniącego funkcję publiczną". Grozi za to do dziesięciu lat pozbawienia wolności.

W mieszkaniu Magdaleny W. ujawniono i zabezpieczono gotówkę w kwocie 385 tys. zł oraz 2 tys. euro. Celniczka została przez sąd tymczasowo aresztowana na trzy miesiące.

Poza funkcjonariuszką zatrzymano też m.in. właścicieli firm transportowych i pracowników agencji celnych.

Usłyszeli zarzuty dot. udziału w zorganizowanej grupie przestępczej, wywozu do Białorusi towarów podlegających reglamentacji pozataryfowej oraz przestępstw skarbowych - przemytu celnego.

Nie trafili do aresztu, a zamiast tego zastosowano wobec nich poręczenia majątkowe w kwotach od 40 do 60 tys. zł, dozory policji i zakazy opuszczania kraju. Grozi im do ośmiu lat pozbawienia wolności.

Prokuratura podkreśla, że śledztwo ma charakter rozwojowy.

Dominik Smagała

REKLAMA

MOŻLIWOŚĆ ZAKUPU MIEJSCA
NA CMENTARZU KOMUNALNYM
W BIAŁEJ PODLASKIEJ

- USŁUGI POGRZEBOWE
- ADMINISTRACJA CMENTARZY
- MIĘDZYNARODOWY PRZEWÓZ ZMARŁYCH
- FORMALNOŚCI URZĘDOWE
hades-biala.pl
- KAMIENIARSTWO
scalpro.pl
- WŁASNA PRODUKCJA TRUMIEN
lignart.pl
- KWIACIARNIA
poppyflowers.pl



HADES
Makoymiuk i Wspólnicy

83 344 35 24
509 766 538, 601 369 849
WSZYSTKO W JEDNYM MIEJSCU.

Aleje Jana Pawła II 25, Biała Podlaska
Wisznicka 1, Łomazy
Lecha Kaczyńskiego 1A, Międzyrzec Podlaski



REG





Podszył się pod lekarza i okradł seniorkę. Trafił do aresztu

Policjanci zatrzymali 43-letniego mężczyznę podejrzanego o udział w oszustwie metodą „na lekarza". Do przestępstwa doszło w połowie maja na terenie powiatu lubelskiego, gdzie ofiarą padła seniorka.

Sprawcy skontaktowali się telefonicznie z kobietą, podszywając się pod personel medyczny. Twierdzili, że bliska jej osoba przebywa w szpitalu i pilnie wymaga kosztownego leczenia. Pod pretekstem ratowania zdrowia członka rodziny nakłonili ją do przekazania oszczędności. Seniorka przygotowała pieniądze, które następnie odebrał tzw. kurier. Kobieta straciła ponad 10 tysięcy złotych oraz ponad 5 tysięcy funtów brytyjskich.

Podejrzanego zatrzymano w Warszawie. Mężczyzna był wielokrotnie notowany za podobne przestępstwa oraz udział w zorganizowanej grupie przestępczej. Został aresztowany.

Magdalena Kołcon

eprasa.pl 3d54275974

Miesiąc później, niemal dokładnie w tym samym miejscu zamordowany przez migrantów został sierżant Mateusz Sitek

Polski żołnierz uniewinniony za strzelanie na granicy. „Po to został wysłany na granicę, żeby chronić jej nienaruszalności”

Lubelski sąd nie miał żadnych wątpliwości - żołnierz pełniący służbę na granicy ma pełne prawo zareagować tak, jak zrobił to Karol S. Prokurator m.in. o przekroczenie uprawnień oskarżył bowiem 25-latka, który użył broni w związku z próbą sforsowania polsko-białoruskiej granicy przez grupę nielegalnych migrantów. Mężczyzna został uniewinniony.

Migranci forsowali zaporę. Żołnierz chwycił za broń

Śledztwo w tej sprawie prowadził 8 Wydział do Spraw Wojskowych Prokuratury Okręgowej w Warszawie. Oskarżonym był 25-letni szer. Karol S., żołnierz Wojska Polskiego.

Chodzi o zdarzenie z 25 marca 2024 roku w okolicy m. Dubicze Cerkiewne w pow. hajnowskim (woj. podlaskie) w rejonie granicy polsko-białoruskiej. Akcja miała dynamiczny przebieg.

Doszło tam bowiem do nielegalnego przekroczenia granicy przez grupę migrantów liczącą dziesięć osób o nieustalonej tożsamości, którzy za pomocą lewarka samochodowego rozgięli przęsła bariery, a następnie przeszli na stronę polską niosąc drabiny, które miały posłużyć do przebycia kolejnej zapory, tj. zwojów drutu tzw. „concentriny”.

Zostali jednak dostrzeżeni przez znajdujących się w pobliżu funkcjonariuszy Straży Granicznej i żołnierzy, którzy zaczęli biec w tym kierunku, oddając jednocześnie strzały alarmowe w powietrze.

Na pomoc przybyli również żołnierze z posterunku przy słupku granicznym nr 323. Oddane strzały zostały usłyszane także przez oskarżonego oraz drugiego szeregowego, którzy również zaczęli biec w kierunku miejsca nielegalnego przejścia migrantów.

- W czasie biegu oskarżony, znajdując się w odległości od ok. 210 m do ok. 164 m od ww. miejsca, przyjmując za każdym razem postawę strzelecką, oddał łącznie dwanaście strzałów z broni służbowej wzdłuż drogi granicznej w kierunku znajdującej się na tej drodze grupy osób złożonej z migrantów, funkcjonariuszy Straży Granicznej i żołnierzy. Spośród tych dwunastu strzałów trzy pociski rykoszetowały po uderzeniach w słup betonowy, ziemię i zwoje drutu kolczastego. Pozostałe dziewięć pocisków przeszło obok wymienionej grupy osób - podaje Prokuratura Okręgowa w Warszawie.

W tym czasie migranci cofali się na białoruską stronę granicy, jednocześnie rzucając konarami i kamieniami w stronę funkcjonariuszy i żołnierzy, na co ci reagowali rozpylaniem gazu łzawiącego.

- Następnie oskarżony, oddał cztery strzały, jednakże nie sposób stwierdzić, czy wystrzelone pociski zagłębiły się w ziemi, czy też rykoszetowały. Po kilku minutach migranci rozeszli się wzdłuż bariery granicznej. Na tym przedmiotowa interwencja zakończyła się - dodali śledczy.

Prokurator postawił zarzuty żołnierzowi

Żołnierz usłyszał zarzut przekroczenia uprawnień określających zasady wykorzystania broni palnej w ograniczonym zakresie i narażenie osób na bezpośrednie niebezpieczeństwo utraty życia albo ciężkiego uszczerbku na zdrowiu. Za takie czyny grozi do trzech lat pozbawienia wolności.



- Nie chodzi o to, że to byli obcokrajowcy. Problem w tym, że przestępcy mają większe prawa niż osoby, które są powoływane przez to państwo, żeby ich ścigać - powiedział tuż po wyjściu z sądu Karol S.

Przesłuchany w charakterze podejrzanego Karol S. nie przyznał się do popełnienia zarzuconego mu czynu i złożył wyjaśnienia.

Sąd uniewinnił polskiego żołnierza za oddanie strzałów na granicy z Białorusią

Sprawę rozstrzygał Wojskowy Sąd Garnizonowy w Lublinie. Wyrok został ogłoszony w środę, 27 maja. Sędzia ppłk. Radosław Hunek uniewinnił Karola S.

- Co by było, gdyby on nie zaczął strzelać i zamiast 11 (migrantów - przyp. red.) przekroczyłoby tę granicę 35 i kontra nich stanęłoby tych czterech żołnierzy i dwóch funkcjonariuszy? No jaka byłaby ich szansa, nawet na przeżycie? Należy powiedzieć to jednoznacznie: prawo nie może cofać się przed bezprawiem. Nie jest tak, że człowiek broniący swojego kraju ma w takiej sytuacji salwować się ucieczką czy dzwonić o wsparcie, które i tak nie nadjechało dość szybko - uzasadnił sędzia ppłk. Radosław Hunek.



sędzia ppłk. **Radosław Hunek**
Lubelski Sąd Garnizonowy
Należy powiedzieć to jednoznacznie: prawo nie może cofać się przed bezprawiem

- Żołnierz po to został wysłany na granicę, żeby chronić jej nienaruszalności i to robił. Jeżeli prokurator uważa inaczej, zdaniem sądu jest to duży błąd - dodał sędzia.

Podkreślił, że miesiąc później, niemal dokładnie w tym samym miejscu zamordowany przez migrantów został sierżant Mateusz Sitek. Sędzia pochwalił sposób działania oskarżonego, który swoim strzelaniem skutecznie odstraszył dużą grupę migrantów od forsowania zapór na granicy.

Sąd zaznaczył także, że żaden z biorących udział w zdarzeniu funkcjonariusz Straży Granicznej czy żołnierzy, którzy zostali uznani przez prokuratora za pokrzywdzonych, nie czuli się pokrzywdzeni i nie żądali ścigania pokrzywdzonego.

Oskarżony żołnierz mógł odetchnąć z ulgą

Karol S. stawił się w środę w sądzie. Odpowiadał z wolnej stopy. Miał dwójkę adwokatów. Tuż po usłyszeniu wyroku mógł odetchnąć z ulgą. Sprawa wzbudza duże zainteresowanie mediów, także ogólnopolskich. 25-latek zgodził się na publikację w mediach jego wizerunku, ale bez podawania pełnych danych w postaci nazwiska.

- Państwo polskie ma problem, żeby chronić swoich obywateli tak, jak powinno. Nie chodzi o to, że to byli obcokrajowcy. Problem w tym, że przestępcy mają większe prawa niż osoby, które są powoływane przez to państwo, żeby ich ścigać - powiedział tuż po wyjściu z sądu Karol S. w rozmowie z dziennikarzami.

Podziękował innym żołnierzom ze swojej jednostki za wsparcie, a także m.in. swoim adwokatom. Wypowiadał się spokojnie, był stonowany. Zaznaczył, że nie ma pretensji do prokuratora, który stawiał mu zarzuty.

Po aferze związanej ze zdarzeniem z marca 2024 roku odszedł ze służby. Zapowiedział, że zamierza wrócić do Wojska Polskiego. Ewentualnie, jeżeli będą problemy, liczy na angaż w Legii Cudzoziemskiej.

Środowy wyrok nie jest prawomocny. Przysługuje od niego apelacja do Wojskowego Sądu Okręgowego w Warszawie.

Dominik Smagała

KONTROWERSYJNA KOSZULKA

Uwagę części mediów i obserwatorów zwróciła koszulka, w jakiej Karol S. przyszedł na ogłoszenie wyroku. Był bowiem na niej nadrukowane symbole zespołu „Honor”. „To polska grupa muzyczna, która była popularna w środowiskach skinheadów i skrajnej prawicy. W swoich utworach gloryfikowała nazizm, sławiła Adolfa Hitlera i nawoływała do nienawiści na tle narodowościowym” - czytamy na TVN24.pl. Sam Karol S., na pytanie o koszulkę odpowiedział, że dostał ją w prezencie i „niekoniecznie” zna twórczość tego zespołu.

Pijany kierowca staranował mur kościoła

1,5 promila miał w organizmie kierowca, który w sobotę 23 maja rozjechał mur kościoła w Leszkowicach w gminie Ostrówek.

Do zdarzenia doszło około godz. 4 rano w sobotę, 23 maja. Jak podaje policja, 22-letni kierowca samochodu Infiniti nie dostosował prędkości do warunków na drodze i na zakręcie wypadł z drogi.

- Zjechał z pasa ruchu, przejechał przez chodnik, a następnie uderzył w murowane ogrodzenie posesji kościelnej - opisuje wyczyny kierowcy młodszy aspirant Marcin Bajon z KPP Lubartów.



Kierowca rozjechał mur kościoła w Leszkowicach

Policjanci przybyli na miejsce zdarzenia wyczuli od kierowcy woń alkoholu. Po zbadaniu trzeźwości okazało się, że mężczyzna miał w organizmie 1,5 promila alkoholu. Został przewieziony do szpitala, ale nie odniósł poważnych obrażeń.

Narozrabiał. Co mu grozi?

Kierującemu zatrzymano już uprawnienia do kierowania pojazdami. To jednak dopiero początek jego problemów.

Za kierowanie pojazdem mechanicznym w stanie nietrzeźwości (art. 178a § 1 Kodeksu karnego) grozi mu kara do 3 lat pozbawienia wolności, wysoka grzywna, wieloletni zakaz prowadzenia pojazdów.

Dodatkowo kierowca odpowie za spowodowanie kolizji drogowej - informuje młodszy aspirant Marcin Bajon.

Marcin Kusyk
REG

eprasa.pl 3d54275974

Sąd: Kara 15 lat pozbawienia wolności, orzeczona wcześniej, była w tym przypadku rażąco łagodna

Zwabił, ogłuszył, a potem związał i zakneblował.

Surowy wyrok po 31 latach

Historia Bogdana S. to gotowy scenariusz filmowy. W połowie lat 90. młody wówczas mężczyzna wpadł na plan zuchwałego rabunku. Skończyło się tragedią. Tajemnicę skrywał przez prawie 30-lat. Aż za sprawę wzięli się policjanci z Archiwum X. Wymiar sprawiedliwości osądził go po ponad trzech dekadach od zbrodni.



- Jest mi niewymownie wstyd. Wyrzuty sumienia towarzyszą mi, od kiedy dowiedziałem się o śmierci pokrzywdzonego. Wciąż zastanawiam się, jak 32-letni, zdawałoby się normalny mężczyzna, mógł dopuścić się takiego czynu - mówił Bogdan S. w Sądzie Apelacyjnym w Lublinie

Wyrok za zbrodnię sprzed dekad. To prawomocna decyzja

Prawomocne rozstrzygnięcie, od którego możliwa jest jedynie kasacja do Sądu Najwyższego, ogłosił w środę, 27 maja Sąd Apelacyjny w Lublinie.

Wyrok, względem decyzji sądu pierwszej instancji, został znacznie zaostrzony. 63-letni obecnie Bogdan S. został uznany za winnego zabójstwa z zamiarem ewentualnym (przewidywał taką możliwość poprzez swoje działanie i na ten skutek się godził) i skazany za to prawomocnie nie na 15 lat pozbawienia wolności, jak we wrześniu orzekł Sąd Okręgowy w Lublinie, a na 25 lat pozbawienia wolności. Do tego ukarano go 8-letnim pozbawieniem praw publicznych oraz grzywną w wysokości 16 tys. zł. Mężczyzna był sądzony zgodnie z przepisami, które obowiązywały w Polsce w 1995 roku.

- To sprawiedliwa kara, adekwatna. Oskarżony zaplanował, przygotował, z premedytacją wykonał swój zamiar obrabowania człowieka. Zakładał dokonanie rozboju przy użyciu niebezpiecznego narzędzia. Sytuacja tak się rozwinęła, że doszło do zabójstwa. To obciąża oskarżonego - uzasadnił sędzia Leszek Pietraszko, podkreślając, że kara 15 lat pozbawienia wolności, orzeczona wcześniej, była w tym przypadku rażąco łagodna.

Prokurator chciał surowszej kary. Oskarżony: Wiedzę czerpałem z filmów

Apelacje składały obie strony. Prokurator domagał się dla Bogdana S. surowszej kary - 25 lat pozbawienia wolności. Z kolei obrona oskarżonego dowodziła, on sam także, że sprawca nie działał z zamiarem pozbawienia życia pokrzywdzonego, więc powinien odpowiadać wyłącznie za spowodowanie uszkodzenia ciała ofiary oraz rozbój, a więc ponieść też znacznie łagodniejszą karę.

Przed sądem pierwszej instancji Bogdan S. w sali sądowej przepraszał córkę ofiary, okazywał skruchę. Jednocześnie wygłaszał kilka razy obszerne stanowiska, w których m.in. zarzucał niekompetencję prokuratorowi.

- Jest mi niewymownie wstyd. Wyrzuty sumienia towarzyszą mi, od kiedy dowiedziałem się o śmierci pokrzywdzonego. Wciąż zastanawiam się, jak 32-letni, zdawałoby się normalny mężczyzna, mógł dopuścić się takiego czynu - mówił Bogdan S. już w Sądzie Apelacyjnym w Lublinie.

- Wiedzę czerpałem z filmów - bronił się i dowodził, że śmierć pokrzywdzonego to efekt jego infantylnego wyobrażenia o ogłuszeniu ofiary.

Plan zuchwałego rabunku. Doklejone wąsy, fałszywe ogłoszenie, fatalne w skutkach ogłuszenie

Był rok 1995. Bogdan S. wynajął mieszkanie przy ul. Kossaka w dzielnicy Kośminek w Lublinie. Posługiwał się fałszywym dowodem osobistym - w dokumencie umieścił swoje zdjęcie, na którym miał doklejone wąsy. W lubelskich gazetach zamieścił ogłoszenie o organizacji wyjazdów po samochody do Szwajcarii. Wpadł na zuchwały plan: zwabi na miejsce spotkania osobę z dużą ilością gotówki, obezwładni ją, po czym ucieknie z łupem do rodzinnego Białegostoku, a pieniądze wyda na swoje najpilniejsze potrzeby.

32-letni wówczas Bogdan S. trzykrotnie uderzył z zaskoczenia w głowę Wojciecha T., który stracił przytomność, po czym pokrzywdzonego zakneblował i związał. A następnie zostawił w zamkniętym budynku i uciekł taksówką ze zrabowanymi pieniędzmi (wówczas równowartość niespełna 20 tys. zł).

Z budki telefonicznej zadzwonił pod numer 997. Poinformował anonimowo o napadzie przy ul. Kossaka, dodając: „jedźcie ratować chłopa, może jeszcze żyje". Policjanci uzyskali jednak niewłaściwy adres, więc służby ratunkowe nie odnalazły pokrzywdzonego.

Policja zgubiła trop Bogdana S. Wpadł dzięki rozwojowi technik kryminalistycznych, namierzono go w Wielkiej Brytanii, a zatrzymano w 2024 roku na lotnisku Okęcie w Warszawie. To efekt pracy policjantów z tzw. Archiwum X.

Od ostatniego wyroku Sądu Apelacyjnego w Lublinie możliwa jest wyłącznie kasacja do Sądu Najwyższego.

Dominik Smagała

Trzy ciosy nożem na klatce schodowej w centrum Lublina. 19-latkowi grozi dożywocie

Było o włos od tragedii. 31-letni mężczyzna został trzykrotnie ugodzony nożem w brzuch, a potem w ciężkim stanie trafił do szpitala. Napastnikiem był nastolatek, który natychmiast zbiegł z miejsca zdarzenia.

Szybko trafił w ręce policjantów. Prokurator zakończył już śledztwo w tej sprawie. Sprawcy grozi nawet dożywocie.

Do tego dramatycznego ataku doszło 19 grudnia ub.r. na klatce schodowej jednego z budynków przy ul. Probostwo w Lublinie, a więc w centrum miasta.

Jak wynika z ustaleń policjantów, 31-latek został zaatakowany na klatce schodowej przed swoim mieszkaniem. Napastnik ugodził go 3-krotnie nożem w brzuch, po czym zbiegł. Mężczyzna zdołał jeszcze sam wezwać pomoc. W ciężkim stanie trafił do szpitala - informował tuż po zdarzeniu podinsp. Kamil Gołębiowski z Komendy Wojewódzkiej Policji w Lublinie.

Policjanci szybko namierzyli sprawcę tego ataku. Okazał się nim 19-latek. Przemieszczał się po mieście autobusem. Został zatrzymany podczas dynamicznych działań przy ulicy Lipowej. Miał przy sobie nóż, którego użył do ataku. Był pijany. Trafił do policyjnej celi, a gdy wytrzeźwiał, prokurator przedstawił mu zarzut usiłowania zabójstwa.



Fot. Policja/Archiwum

Policjanci szybko namierzyli sprawcę tego ataku. Okazał się nim 19-latek. Przemieszczał się po mieście autobusem

- W toku przesłuchania 19-letni podejrzany przyznał się do samego faktu ugodzenia pokrzywdzonego nożem, natomiast kwestionuje zamiar zabójstwa - informuje prok. Marcin Kozak, rzecznik Prokuratury Okręgowej w Lublinie.

W oparciu o zgromadzony materiał dowodowy ustalono, że tłem zdarzenia był konflikt pomiędzy mężczyznami.

- Sam podejrzany w swoich wyjaśnieniach nie sprecyzował jednak podłoża ani szczegółów tego sporu, w związku z czym dokładny, bezpośredni motyw działania nie został jednoznacznie ustalony - mówi prok. Marcin Kozak.

Śledztwo zostało już zakończone. Wkrótce akt oskarżenia trafi do Sądu Okręgowego w Lublinie.

W grudniu ub.r. 19-latek został tymczasowo aresztowany. Młody mężczyzna siedzi za kratami już prawie pół roku i to się w najbliższym czasie nie zmieni.

- Mając na uwadze konieczność zabezpieczenia prawidłowego toku postępowania, wobec oskarżonego nadal stosowany jest środek zapobiegawczy w postaci tymczasowego aresztowania - zaznacza rzecznik Prokuratury Okręgowej w Lublinie.

Za usiłowanie zabójstwa grozi od dziesięciu lat pozbawienia wolności do nawet dożywocia.

Dominik Smagała

REG

eprasa.pl 3d54275974

„Urodzenie żywe z aborcji” w jednym z lubelskich szpitali?

Doniesienia fundacji związanej z Kają Godek. Lubelski poseł komentuje

LUBLIN: Fundacja Życie i Rodzina przekazała, że w jednym ze szpitali w Lublinie „miało miejsce urodzenie żywe z aborcji”.

Doniesienia fundacji

Na stronie internetowej Fundacji Życie i Rodzina, z którą związana jest m.in. aktywistka antyaborcyjna Kaja Godek, opublikowano artykuł w czwartek (28 maja). Czytamy w nim, że „W Wojewódzkim Szpitalu Specjalistycznym im. Stefana Kardynała Wyszyńskiego w Lublinie przy Al. Kraśnickiej miało miejsce urodzenie żywe z aborcji. Stało się to pomiędzy 1 stycznia 2020 a 31 grudnia 2025 roku”.

- Szpital zataja dokładną datę zdarzenia, ukrywa też, co zrobiono z dzieckiem, ile ono żyło i w jaki sposób zostało pozbawione życia. Wiadomo jednak, że maluch poniósł śmierć już poza organizmem matki. Składamy w tej sprawie zawiadomienie do Prokuratury - czytamy w artykule na stronie Fundacji. - W odpowiedzi na pytania o doprecyzowanie, co dokładnie stało się z dzieckiem urodzonym żywo z aborcji w Lublinie, szpital uciekł w ogólniki: „Każde żywe urodzenie podlega przekazaniu Zespołowi Neonatologicznemu. W tygodniu ciąży 23-24 reanimacja wykonywana jest na prośbę matki. Jeśli rodzice wyrażają wolę ratowania życia dziecka za wszelką cenę (podkreślenie FŻiR), podejmowane są próby ratowania go przez lekarza specjalistę neonatologa oraz pielęgniarkę/położną neonatologiczną”.

Jak jeszcze dodano przedstawiciel szpitala „odmawia odpowiedzi na pytania, co konkretnie zrobili z dzieckiem, zasłaniając się tym, że „pytania odnoszą się do konkretnej osoby”.

- Urodzenia żywe z aborcji mają zwykle miejsce na późnych etapach ciąży – najczęściej po 18.-20. tygodniu. Istnieją jednak doniesienia, że mogą się zdarzyć jeszcze wcześniej. Najczęściej urodzone żywo wcześniaki zostawia się, by zmarły, określając to działanie jako „postępowanie wyczekujące”. Dziecko dusi się wówczas na śmierć, gdyż jego układ oddechowy nie jest dostatecznie rozwinięty - czytamy na stronie.

Podkreślono, że Fundacja zawiadamia Prokuraturę o możliwości popełnienia przestępstwa poprzez nieudzielenie pomocy medycznej dziecku urodzonemu żywo z aborcji, będącemu w stanie zagrożenia życia.

- Musimy zrobić wszystko, by podobna sytuacja nigdy już nie miała miejsca. Zapraszamy na Publiczny Różaniec o zatrzymanie aborcji w Dzień Dziecka – poniedziałek 1 czerwca – o godzinie 17 pod szpitalem przy Alei Kraśnickiej 100. Dołącz do nas! Stańmy razem w obronie dzieci, które są zabijane w lubelskim abortorium - napisano jeszcze w artykule.

Całość artykułu znajduje się na stronie Fundacji.

W piątek (29 maja) poprosiliśmy szpital o odniesienie się do tej sprawy i komentarz. Czekamy na odpowiedź. Z doniesień medialnych wynika, że na poniedziałek dyrektor szpitala Piotr Matej zapowiada wydanie oświadczenia.

Lubelski poseł zabrał głos

Sprawę komentuje na swoim profilu Facebook lubelski poseł Konfederacji - Bartłomiej Pejo.

- W Lublinie doszło do wstrząsającej sytuacji. Fundacja Życie i Rodzina potwierdziła, że w Wojewódzkim Szpitalu Specjalistycznym im. Stefana Kardynała Wyszyńskiego dziecko przeżyło aborcję. Wszystko wskazuje na to, że była to późna aborcja eugeniczna wykonana na podstawie zaświadczenia od psychiatry. To wydarzenie pokazuje, jak dramatyczne konsekwencje niesie za sobą system, który pozwala na takie praktyki. Jeśli dziecko potrafi przeżyć próbę jego uśmiercenia, to znaczy, że mówimy o pełnoprawnym człowieku, a nie „zabiegu”. Takie sytuacje nie mogą być w Polsce zamiatane pod dywan. Potrzebujemy prawdy, odpowiedzialności i realnej ochrony życia, a nie fikcji prawnej, która prowadzi do tragedii - czytamy na profilu polityka.

Aborcja w Polsce

Obecnie – zgodnie z ustawą z 1993 r. o planowaniu rodziny, ochronie płodu ludzkiego i warunkach dopuszczalności przerywania ciąży w brzmieniu ukształtowanym m.in. przez dwa wyroki Trybunału Konstytucyjnego (wyrok z dnia 28 maja 1997 r. oraz wyrok z dnia 22 października 2020 r.) - aborcja jest dopuszczalna w dwóch przypadkach. Pierwszy to, gdy ciąża stanowi zagrożenie dla życia lub zdrowia kobiety ciężarnej (bez ograniczeń ze względu na wiek płodu). Natomiast drugi - gdy zachodzi uzasadnione podejrzenie, że ciąża powstała w wyniku czynu zabronionego, tj. gwałtu, wykorzystania bezradności lub upośledzenia do doprowadzenia do obcowania płciowego lub innej czynności seksualnej, nadużycia stosunku zależności lub wykorzystanie krytycznego położenia do doprowadzenia do obcowania płciowego lub innej czynności seksualnej, obcowania płciowego z małoletnim poniżej lat 15 lub kazirodztwa.

Jesienią 2020 roku w całym kraju wybuchły protesty - tzw. Strajki Kobiet. Było to pokłosie wyroku TK. 22 października 2020 r. Trybunał Konstytucyjny stwierdził niezgodność przesłanki embriopatologicznej przerwania ciąży. Trybunał uznał, że legalizacja zabiegu przerwania ciąży, w przypadku gdy badania prenatalne lub inne przesłanki medyczne wskazują na duże prawdopodobieństwo ciężkiego i nieodwracalnego upośledzenia płodu albo nieuleczalnej choroby zagrażającej jego życiu, nie znajduje konstytucyjnego uzasadnienia.

Joanna Niećko

Flaga z Opola Lubelskiego trafiła na Monte Cassino. Wyjątkowy symbol pamięci stworzyli osadzeni

POWIAT OPOLSKI: Niewielki, ale symboliczny akcent z Opola Lubelskiego znalazł swoje miejsce w jednym z najważniejszych dla Polaków miejsc pamięci narodowej. Ręcznie wykonana ceramiczna flaga Polski przygotowana przez osadzonych z Zakładu Karnego w Opolu Lubelskim trafiła do muzeum we Włoszech po obchodach 82. rocznicy bitwy o Monte Cassino.



Fot. Zakład Karny w Opolu Lubelskim

Ręcznie wykonana ceramiczna flaga Polski przygotowana przez osadzonych z Zakładu Karnego w Opolu Lubelskim trafiła do muzeum we Włoszech

Monte Cassino to miejsce szczególne dla historii Polski. W maju 1944 roku żołnierze 2. Korpusu Polskiego pod dowództwem generała Władysława Andersa stoczyli tam jedną z najcięższych bitew II wojny światowej. Zdobycie klasztoru stało się symbolem odwagi, poświęcenia i walki o wolność ojczyzny.

Co roku na Polskim Cmentarzu Wojennym odbywają się uroczystości upamiętniające bohaterów bitwy. Wśród delegacji, kombatantów, harcerzy i Polaków z całego świata pojawił się również wyjątkowy symbol przygotowany w Opolu Lubelskim.

Ceramiczna flaga Polski została wykonana ręcznie przez osadzonych z opolskiej jednostki penitencjarnej. Inicjatywa powstała dzięki zaangażowaniu Tomasza Szewczaka - lokalnego pasjonata historii i patrioty, który prowadził na terenie zakładu karnego cykl zajęć historycznych.

Efektem wspólnej pracy była nie tylko biało-czerwona flaga, ale również makieta klasztoru na Monte Cassino, przygotowana jako wyraz pamięci i szacunku dla polskich żołnierzy.

Jak informuje Zakład Karny w Opolu Lubelskim, ceramiczna flaga po zakończonych uroczystościach znalazła swoje stałe miejsce w Museo WinterLine w Venafro we Włoszech.

- Z ogromną radością chcemy poinformować, że flaga Polski przygotowana przez osadzonych z naszej jednostki na obchody 82. rocznicy zwycięskiej bitwy o Monte Cassino trafiła do muzeum - przekazują funkcjonariusze Zakładu Karnego.

To właśnie dzięki staraniom Tomasza Szewczaka symbol wykonany w Opolu Lubelskim pokonał setki kilometrów i stał się częścią ekspozycji włoskiego muzeum kierowanego przez Luciano Bucciego.

- Zachęcamy wszystkich odwiedzających do zwrócenia uwagi na nowy eksponat, który pokonał tak daleką drogę i jest wyrazem naszej pamięci o poległych bohaterach - podkreśla Zakład Karny.

Agnieszka Gołębiowska

Podszył się pod policjanta i okradł seniorkę

74-letnia kobieta straciła swoje oszczędności. Sprawca podszył się pod funkcjonariusza policji, podając się za naczelnika drogówki.

Mężczyzna skontaktował się telefonicznie z seniorką i poinformował ją, iż jej syn spowodował poważny wypadek drogowy. Aby uniknąć aresztu, konieczne miało być natychmiastowe wpłacenie kaucji. Oszust wywierał presję czasu i nakłaniał kobietę do utrzymania ciągłości połączenia, co miało uniemożliwić jej weryfikację informacji.

Niedługo później do miejsca zamieszkania kobiety przyszedł młody mężczyzna podający się za „policyjnego kuriera”, któremu przekazała ona gotówkę. Dopiero po fakcie okazało się, że była to zaplanowana próba wyłudzenia pieniędzy.

Magdalena Kołcon

Rozbójnik w restauracji

48-letni mieszkaniec Lublina wykorzystał chwilową nieuwagę obsługi lokalu i ukradł kilkuset złotych z kasetki w restauracji. Przyłapany wygrażał zabójstwem oraz podpaleniem restauracji.

Obezwładnili go obecni w lokalu świadkowie.

Podejrzany usłyszał zarzut dokonania kradzieży rozbójniczej w recydywie. Sąd go aresztował.

Magdalena Kołcon

R E K L A M A

UBOJNIA ZWIERZĄT RZEŹNYCH SP. ZO.O.
B.M. DOBROWOLSKIE
✗ skup bydła ✗ dorosłe
✗ byki ✗ skup koni
✗ jałówki
Kom. 511 660 072, 502 690 528
tel/ fax +48 25 797 41 38
e-mail: ubojniadobrowolska@o2.pl
Stare Kobiałki 106 21-450 Stoczek Łukowski



REG

eprasa.pl 3d54275974

Najbardziej oszczędni mają po kilkaset tysięcy zaskórniaków

Domy, mieszkania i setki tysięcy złotych. Takie majątki posiadają starostowie

Sowicie wynagradzani są starostowie z naszych powiatów. Roczne zarobki na poziomie ćwierć miliona złotych (brutto) to standard. Nie dziwi więc fakt, że głowy powiatów mają spore oszczędności, pokaźne zasoby nieruchomości czy po kilka samochodów.

Przeanalizowaliśmy oświadczenia majątkowe starostów powiatowych z terenów, na których ukazuje się „Wspólnota", Nowa Gazeta Biłgorajska i Zamojska24. To łącznie dwunastka urzędników z powiatów: bialskiego, opolskiego, puławskiego, radzyńskiego, parczewskiego, łęczyńskiego, lubartowskiego, łukowskiego, lubelskiego, ryckiego, biłgorajskiego i zamojskiego. Zarobki podane w tabeli to kwoty brutto, poza tymi, które określono jako dochód.

Starostowie składali oświadczenia majątkowe, w których są dane dotyczące 2025 roku. Względem zestawienia z danymi za 2024 rok jest jedna zmiana personalna - odwołanego Daniela Słowika zastąpił na stanowisku starosty łęczyńskiego Łukasz Reszka.

Ćwierć miliona złotych

Zarobki naszych starostów oscylują w okolicach ćwierć miliona złotych brutto rocznie. Największe zarobki uzyskane z pracy w urzędzie wykazał Janusz Hordejuk z powiatu parczewskiego - 306 tys. zł. Z kolei Mariusz Filipiuk z powiatu bialskiego oprócz zarobków ze starostwa powiatowego w wysokości 263,1 tys. zł, mógł liczyć także na wpływy m.in. z faktu bycia członkiem dwóch rad nadzorczych - łącznie prawie 60 tys. zł.

Dariusz Piotrowski z powiatu opolskiego do zarobków starosty, czyli 256,5 tys. zł, mógł doliczyć 100 tys. zł dochodu z gospodarstwa rolnego. Wyjątkiem w zestawieniu jest Łukasz Reszka z powiatu łęczyńskiego, który przejął stanowisko w październiku 2025 roku.

Zaskórniaki i długi

Nasi starostowie to oszczędni ludzie. Każdy ma jakieś zaskórniaki, a najwięcej, wg stanu na koniec 2025 roku, miał Jan Sławecki z powiatu lubartowskiego - 564 tys. zł Kolejne przykłady: Dariusz Piotrowski - 400 tys. zł i Janusz Hordejuk - ponad 350 tys. zł.

Urzędnicy z naszego zestawienia nie mają jednocześnie na swoich barkach szczególnie dużych zobowiązań. Wyjątkiem jest Dariusz Szustek, który wykazał w oświadczeniu majątkowym kredyt na zakup mieszkania na 374,8 tys. zł (razem z synem). Stanisław Grześko z powiatu zamojskiego ma natomiast dwa kredyty na łączną kwotę przekraczającą 240 tys. zł.

Domy, mieszkania, gospodarstwa

Większość szefów powiatów może pochwalić się sporym zasobem nieruchomości. Teresa Gutowska z powiatu puławskiego wyceniła dom na 800 tys. zł, do czego należy doliczyć m.in. działkę z garażem i mieszkanie warte łącznie ponad 600 tys. zł. Z kolei Dariusz Szustek ma dwa mieszkania o łącznej wartości 960 tys. zł. Dariusz Piotrowski wycenił swój dom na 320 tys. zł, ale ma też trzy mieszkania warte łącznie 770 tys. zł. A do tego gospodarstwo o wartości 450 tys. zł.

Na drugim biegunie są ci, którzy w oświadczeniach majątkowych podali, że nie mają żadnych nieruchomości: Andrzej Szarlip z powiatu biłgorajskiego i Szczepan Niebrzegowski z powiatu radzyńskiego.

Ciągniki, przyczepa i mercedesy

Niektórzy ze starostów to rolnicy, więc posiadają także maszyny, takie jak ciągniki - Dariusz Piotrowski i Mariusz Filipiuk. Teresa Gutowska ma przyczepę kempingową, a Janusz Hordejuk dwa mercedesy.

Dominik Smagała

IMIĘ I NAZWISKO (wiek), powiat	ZAROBKI	OSZCZĘDNOŚCI I DŁUGI	NIERUCHOMOŚCI	POJAZDY i inne ruchomości (pow. 10 tys. zł)
 **Mariusz Filipiuk** (52), powiat bialski	**263,1 tys. zł** - starostwo, **240 tys. zł** - sprzedaż działek, **49,9 tys. zł** - dochód z Rady Nadzorczej Stocznia Remontowa Nauta S.A. w Gdyni, **8,9 tys. zł** - dochód z gospodarstwa, **9,1 tys. zł** - dochód z Rady Nadzorczej PUK Międzyrzec Podl., **480 zł** - umowa zlecenia.	Oszczędności: **85 tys. zł, 13,1 tys. zł** - kasa zapomogowo-pożyczkowa. Długi: **16,8 tys. zł** - kredyt na zakup gospodarstwa.	Gospodarstwo 13,1 ha - **784 tys. zł**	Ciągnik C-330 (1984) - **24,9 tys. zł,** BMW 318i (2008) - **12 tys. zł,** Audi A6 (2011) - **55 tys. zł,** quad Suzuki King (2007) - **17 tys. zł**
 **Andrzej Szarlip** (41), powiat biłgorajski	**237,4 tys. zł** - starostwo	Oszczędności: **119,3 tys. zł.** Długi: **brak**	Brak	Brak
 **Jan Sławecki** (58), powiat lubartowski	**287,8 tys. zł** - starostwo, **74 tys. zł** - sprzedaż mienia, **16,8 tys. zł** - najem, **4 tys. zł** - dochód z gospodarstwa, **3,7 tys. zł** - inne źródła	Oszczędności: **564 tys. zł.** Długi: **brak**	Dom 150 mkw. - **300 tys. zł,** mieszkanie 60 mkw. - **430 tys. zł,** gospodarstwo 3,35 ha - **190 tys. zł**	Audi Q5 (2010), Audi A4 (2015)
 **Sylwia Pisarek-Piotrowska** (50), powiat lubelski	**252,3 tys. zł** - starostwo, **25,4 tys. zł** - wynagrodzenie w Lubelskim Ośrodku Doradztwa Rolniczego, **25,4 tys. zł** - PPK, **22,6 tys. zł** - IKZE, **4,6 tys. zł** - umowa zlecenie	Oszczędności: **140 tys. zł**. Długi: **29 tys. zł** - kredyt hipoteczny	Dom 159 mkw. - **650 tys. zł**, gospodarstwo 3,8 ha - **145 tys. zł,** działka pod domem 1,01 ha - **450 tys. zł,** udziały w gruntach rolnych (postępowanie spadkowe) - **80 tys. zł**	KIA Sportage (2023)
 **Łukasz Reszka** (44), powiat łęczyński	**160,2 tys. zł** - stosunek pracy, **22,7 tys. zł** - dieta radnego, **9,6 tys. zł** - 800+, **300 zł** - dobry start, **6,7 tys. zł** - zasądzone koszty procesu, **6 tys. zł -** alimenty	Oszczędności: **60 tys. zł, 5 tys. euro.** Długi: **brak**	Działka budowlana 0,1015 ha - **152,3 tys. zł,** działka rekreacyjna zabudowana 0,054 ha i 0,0403 ha - **170 tys. zł**	Jeep compass (2018) - **70 tys. zł**
 **Dariusz Szustek** (61), powiat łukowski	**258,4 tys. zł** - starostwo, **210 tys. zł** - przychód ze sprzedaży mieszkania	Oszczędności: **200 tys. zł.** Długi: **374,8 tys. zł** - kredyt hipoteczny (z synem)	Mieszkanie 26 mkw. - **260 tys. zł**, mieszkanie 39 mkw. - **700 tys. zł**, działka budowlana 0,1489 ha - **150 tys. zł,** droga dojazdowa 0,0249 ha (1/4) - **10 tys. zł**	Toyota Corolla (2016)
 **Dariusz Piotrowski** (49), powiat opolski	**256,5 tys. zł** - starostwo, **100 tys. zł** - dochód z gospodarstwa	Oszczędności: **400 tys. zł.** Długi: **100 tys. zł** - kredyt płynnościowy	Dom 96 mkw. - **320 tys. zł,** mieszkanie 46 mkw. - **130 tys. zł,** mieszkanie 36 mkw. - **220 tys. zł,** mieszkanie 39 mkw. - **420 tys. zł,** gospodarstwo 6,69 ha - **450 tys. zł,** działka 871 mkw. (1/2) - **80 tys. zł**	ciągnik Ursus (2006), opryskiwacz (2007), Volkswagen Passat (2011), ciągnik Landini 65F (2001), Volvo V40 (2014)
 **Janusz Hordejuk** (61), powiat parczewski	**306,3 tys. zł** - starostwo	Oszczędności: **294,2 tys. zł, 46,1 tys. zł** - PPK, **30,4 tys. zł** - IKZE. Długi: **brak**	Dom 140 mkw. - **500 tys. zł,** mieszkanie 28 mkw. - 200 tys. zł, działka 1001 mkw. - **50 tys. zł,** garaż 42 mkw. - **30 tys. zł**, działka 1022 mkw. (1/4) **- 50 tys. zł**	Mercedes Benz E212 (2015), Mercedes Benz E230 (2003)
 **Teresa Gutowska** (59), powiat puławski	**273,6 tys. zł** - starostwo	Oszczędności**: 145 tys. zł.** Długi: **brak**	Dom 134 mkw. - **800 tys. zł,** mieszkanie 53 mkw. - **350 tys. zł,** działka pod domem 0,1 ha + garaż - **132,6 tys. zł** + **250 tys. zł,** działka gruntowa 0,4649 ha - **10 tys. zł,** działka gruntowa 3,49 ha (1/8) - **15 tys. zł**	Honda CRV (2008), Toyota Avensis (2012), przyczepa kempingowa Burnster Ventana (2001), Toyota Camry (2023)
 **Szczepan Niebrzegowski** (65), powiat radzyński	**249,9 tys. zł** - starostwo	Oszczędności: **182 tys. zł.** Długi: **brak**	Brak	Audi A3 (2021)
 **Dariusz Szczygielski** (62), powiat rycki	**253,6 tys. zł** - starostwo, **35,8 tys. zł** - umowa o dzieło, **1,8 tys. zł** - dochód z gospodarstwa	Oszczędności: **7,6 tys. zł, 70,7 tys. zł** - TFI/IKZE, **49,1 tys. zł** - PPK, **395 zł** - TFI/IKE, **900 euro.** Długi: **45,6 tys. zł** - kredyt na modernizację domu, **25,1 tys. zł** - kredyt na potrzeby bieżące	Dom 150 mkw. - **400 tys. zł,** gospodarstwo 2,085 ha - **302 tys. zł**	Nissan Qashqai (2014)
 **Stanisław Grześko** (68), powiat zamojski	**254,4 tys. zł** - starostwo, **10,5 tys. zł** - emerytura, **4,2 tys. zł** - dodatek sołtysa	Oszczędności: **30,3 tys. zł, 1,1 tys. euro**. Długi: **37,1 tys. zł** - kredyt na remont domu, **205,9 tys. zł** - kredyt na cele mieszkaniowe	Dom 134 mkw. - **280 tys. zł,** gospodarstwo 3,49 ha - **140 tys. zł**	Audi A4 (2013)

REG

eprasa.pl 3d54275974

Śledczy pracują także nad sprawą myśliwego podejrzanego o zastrzelenie swojego kolegi koło Milejowa

Nowy zarzut dla myśliwego podejrzanego o zastrzelenie człowieka. Chodzi o jego dziecko

Podejrzany o zabójstwo 60-letniego mężczyzny myśliwy Sławomir A. wyszedł z aresztu za kaucją. Tymczasem śledczy wciąż ustalają przebieg tragedii z 16 sierpnia ub.r. Po przesłuchaniu syna 40-latka mężczyźnie postawiono kolejny zarzut. Do końca zbliża się za to śledztwo drugiego z myśliwych z regionu, także podejrzanego o zabójstwo.

Wyszedł na wolność. Cena: milion złotych

Spore kontrowersje wywołała grudniowa decyzja Sądu Apelacyjnego w Lublinie, który dał Sławomirowi A. możliwość opuszczenia aresztu po wpłaceniu poręczenia majątkowego w wysokości 1 mln zł. Na zupełnie innym stanowisku stała prokuratura, która oczekiwała utrzymania tymczasowego aresztowania dla podejrzanego.

Mężczyzna jest już na wolności. 40-latka objęto dozorem policji - mężczyzna musi zgłaszać się we właściwej jednostce policji trzy razy w tygodniu. Do tego ma zakaz opuszczania kraju połączony z zatrzymaniem paszportu.

Kwota poręczenia może robić wrażenie, ale warto podkreślić, że podejrzany to syn regionalnego potentata branży mięsnej, właściciela m.in. sieci sklepów mięsnych.

Andrzej wyszedł przed furtkę. I zginął tragicznie

60-letni Andrzej R. zginął od kuli wystrzelonej z broni myśliwskiej, gdy 16 sierpnia ub.r. wyszedł przed furtkę swojej działki w miejscowości Młyniska w gm. Michów (pow. lubartowski).

Tuż obok, w pobliżu swojego pola kukurydzy, polowanie wykonywał Sławomir A., na co dzień mieszkaniec gminy Puławy. To on zadzwonił po służby ratunkowe. Policjanci ustalili, że to właśnie 40-latek oddał śmiertelny strzał do Andrzeja R. Mężczyzna był trzeźwy. Przy oddawaniu strzału miał pomylić 60-latka z dzikiem.

Kluczowy świadek: nastoletni syn podejrzanego

Pozwalając podejrzanemu na wyjście z aresztu za poręczeniem, sąd uznał, że nie wpłynie to negatywnie na przebieg śledztwa. Tymczasem prokuratura wówczas jeszcze nie doprowadziła do przesłuchania najważniejszego świadka w sprawie - nastoletniego syna Sławomira A. (co wykonano dopiero kilka tygodni po wyjściu na wolność podejrzanego). Dziecko bowiem towarzyszyło ojcu podczas polowania, jednak chłopiec miał zostać odwieziony w pośpiechu z miejsca tragedii jeszcze przed przyjazdem służb.



Fot. Policja/Archiwum

Mężczyzna spędził cztery miesiące w areszcie, ale w grudniu sąd pozwolił mu wyjść za kaucją. Prokurator w ostatnich tygodniach doszedł do wniosku, że Sławomir A. powinien odpowiedzieć za jeszcze jeden czyn

Sąd zakazał podejrzanemu kontaktowania się ze świadkami, czyli dwoma pozostałymi myśliwymi, którzy brali udział w feralnym polowaniu. Sławomir A. nie ma natomiast zakazu kontaktowania ze... swoim nastoletnim synem.

Nowy zarzut dla myśliwego

Tymczasem śledztwo jest w toku, trwają zaplanowane czynności dowodowe.

prok. Marcin Kozak
Prokuratura Okręgowa w Lublinie

Oczekujemy na opinie z zakresu badań biologicznych oraz uzupełniającą z zakresu daktyloskopii. Planowane jest zasięgnięcie opinii z zakresu balistyki i łowiectwa

- Oczekujemy na sporządzenie opinii z zakresu badań biologicznych oraz uzupełniającej z zakresu daktyloskopii (odciski palców - przyp. red.), a także planowane jest zasięgnięcie opinii z zakresu balistyki i łowiectwa - informuje prokurator Marcin Kozak, p.f. rzecznika prasowego Prokuratury Okręgowej w Lublinie.

Jak się okazuje, prokurator doszedł do wniosku, że Sławomir A. powinien odpowiedzieć za jeszcze jeden czyn.

- Dotychczas przeprowadzone czynności pozwoliły na uzupełnienie Sławomirowi A. zarzutów o czyn z ustawy Prawo łowieckie (...), polegający na tym, że 16 sierpnia 2025 roku w miejscowości Młyniska wykonywał polowanie w obecności dziecka: 13-letniego Dawida A. - mówi prok. Marcin Kozak.

Artykuł ten brzmi: „Kto wykonuje polowanie w obecności lub przy udziale dziecka do 18. roku życia podlega grzywnie, karze ograniczenia wolności albo pozbawienia wolności do roku.

Nie zmienił się natomiast główny zarzut postawiony Sławomirowi A. - zarzut zabójstwa. Czyn ten w Kodeksie karnym jest zagrożony karą od dziesięciu lat pozbawienia wolności do nawet dożywocia.

Myśliwy zastrzelił myśliwego?

To niejedyne śledztwo prowadzone ws. myśliwego podejrzanego o oddanie śmiertelnego strzału do człowieka. W listopadzie ub.r. w pobliżu Milejowa (pow. łęczyński) Dariusz L. polował ze swoim kolegą, Andrzejem L. Starszy z mężczyzn został śmiertelnie postrzelony w klatkę piersiową. Dariusz L. jest podejrzany o zabójstwo swojego znajomego - według ustaleń śledczych miał pomylić kolegę z dzikiem i oddać do niego dwa strzały z myśliwskiej ambony z odległości 167 m. Mężczyzna został aresztowany, ale sąd w lutym pozwolił mu wyjść na wolność po wpłacie 100 tys. zł poręczenia majątkowego. Śledztwo jest na ostatniej prostej.

- W miejscu zdarzenia został przeprowadzony eksperyment procesowy, by odtworzyć przebieg tego zdarzenia i zweryfikować ewentualne twierdzenia, które składał podejrzany. Czekamy na opinie biegłych z zakresu balistyki, psychiatryczną oraz w kwestii DNA. Do tego na opinię uzupełniającą z zakresu medycyny sądowej. Gdy tylko te opinie wpłyną do prokuratury, wyznaczony zostanie termin końcowego zaznajomienia i sprawa zostanie zakończona aktem oskarżenia - wyjaśnia prok. Marcin Kozak.

Zarzut dla Dariusza L. nie uległ zmianie.

Dominik Smagała

Nie tylko wlepiają mandaty. Miła policyjna interwencja drogówki

POWIAT OPOLSKI:
Nie mandat, nie pościg i nie groźna interwencja, ale... zwykła ludzka pomoc. Policjanci z opolskiej drogówki pokazali, że policyjna służba to także codzienne wsparcie mieszkańców w drobnych, ale ważnych sytuacjach.

Do zdarzenia doszło podczas piątkowych (22 maja) działań „Bezpieczny Jednoślad" prowadzonych na terenie gminy Wilków. Funkcjonariusze Wydziału Ruchu Drogowego Komendy Powiatowej Policji w Opolu Lubelskim patrolowali okolicę, gdy zauważyli stojącą przy drodze starszą kobietę i rower, przy którym wyraźnie próbowała coś naprawić.



Fot. KPP Opole Lubelskie

Seniorka nie potrafiła poradzić sobie z naprawą roweru. Na szczęście z pomocą przybyli mundurowi

- Każda interwencja policjantów jest inna i należy być przygotowanym na różne scenariusze. Ludzie potrzebują pomocy w różnych życiowych sytuacjach. Niektóre z nich wymagają jedynie poświęcenia chwili czasu i chęci pomocy. I taką interwencję ostatnio przeprowadzili policjanci z Wydziału Ruchu Drogowego Komendy Powiatowej Policji w Opolu Lubelskim - podkreśla podkomisarz Katarzyna Bigos, rzeczniczka prasowa Komendy Powiatowej Policji w Opolu Lubelskim.

Policjanci zatrzymali się i zapytali, czy potrzebuje pomocy. Seniorka wyjaśniła, że podczas jazdy spadł jej łańcuch, a mimo prób nie potrafi samodzielnie usunąć usterki.

Mundurowi bez chwili wahania zabrali się do pracy. Po kilku minutach rower był już sprawny, a mieszkanka powiatu opolskiego mogła bezpiecznie kontynuować podróż.

– Ta sytuacja po raz kolejny pokazuje, że policyjna służba to nie tylko reagowanie na przestępstwa i wykroczenia, ale także codzienna pomoc mieszkańcom w trudnych sytuacjach. Policjanci z opolskiej komendy każdego dnia udowadniają, że hasło „Pomagamy i chronimy" ma dla nich realne znaczenie – dodaje podkomisarz Katarzyna Bigos.

Agnieszka Gołębiowska

REG

eprasa.pl 3d54275974

Natalia Kursa z tytułem Miss LV Bet

Reprezentantka Dęblina Natalia Kursa odniosła znaczący sukces w konkursie Polska Miss Województwa Lubelskiego. W gronie 24 finalistek z całego regionu zdobyła tytuł Miss LV Bet, który zapewnił jej automatyczny awans do ogólnopolskiego finału konkursu.

Finałowa gala odbyła się w Hotelu Victoria w Lublinie i zgromadziła kandydatki z całego województwa lubelskiego. Natalia reprezentowała powiat rycki, mierząc się z 23 rywalkami.

- Udało mi się dostać do ogólnopolskiego etapu, więc przede mną kolejny ogromny krok w tej przygodzie. Bardzo się cieszę i jestem wdzięczna za tę szansę - mówi Natalia.

Jak podkreśla, poziom konkursu był bardzo wysoki, a emocje towarzyszące gali ogromne. - Było 23 rywalki, dlatego tym bardziej stres i emocje były ogromne. Każda dziewczyna prezentowała wysoki poziom i dawała z siebie wszystko - wspomina.

Od spontanicznej decyzji do wielkiego sukcesu

Jeszcze kilka miesięcy temu Natalia nie planowała udziału w konkursie piękności. Jak sama przyznaje, decyzja o zgłoszeniu była całkowicie spontaniczna. - Sama raczej nie wpadłabym na to, żeby się zgłosić, bo nie był to mój wcześniej zaplanowany cel. Dużą rolę odegrała moja szefowa, która mnie do tego mocno zmotywowała i dodała mi odwagi. Przełamałam się i pomyślałam: „czemu nie?". Uznałam, że to może być coś nowego, ciekawego i przede wszystkim coś, co pozwoli mi wyjść ze strefy komfortu - opowiada.

Początkowo traktowała udział przede wszystkim jako przygodę i okazję do zdobycia nowych doświadczeń. - Nie miałam żadnej presji ani konkretnych oczekiwań. Chciałam po prostu spróbować czegoś innego, zobaczyć, jak to wygląda od środka i przeżyć coś, czego wcześniej nie znałam. Z czasem zaczęłam to traktować poważniej, bo pojawiły się kolejne etapy i większe emocje - dodaje.

Dzień pełen emocji

Finałowa gala poprzedzona była wielogodzinnymi przygotowaniami. Dzień rozpoczął się dla Natalii już o świcie. - Przygotowania zaczęłam od godziny 6:30, ponieważ o 12:00 musiałam być już na próbach. Sama gala rozpoczęła się o godzinie 18.00. To był bardzo intensywny dzień pełen emocji, makijaży, fryzur i ostatnich poprawek przed wyjściem na scenę - opowiada.



Reprezentantka Dęblina Natalia Kursa odniosła znaczący sukces w konkursie Polska Miss Województwa Lubelskiego. W gronie 24 finalistek z całego regionu zdobyła tytuł Miss LV Bet, który zapewnił jej automatyczny awans do ogólnopolskiego finału konkursu

Tytuł Miss LV BET (lub Polska Miss LV BET) to jedno z wyróżnień (dodatkowych) przyznawanych uczestniczkom podczas regionalnych etapów konkursu piękności Polska Miss. Laureatki tego tytułu, podobnie jak zdobywczynie głównych koron, zyskują bezpośredni awans do ogólnopolskiego półfinału konkursu

Choć dla wielu uczestniczek stres jest naturalnym elementem konkursu, w przypadku Natalii wyzwanie miało dodatkowy wymiar. Otwarcie mówi o swoich zmaganiach z napadami lęku i atakami paniki. - Dla mnie to było duże wyzwanie psychiczne, bo zmagam się z napadami lęku i atakami paniki, więc emocje były momentami naprawdę ogromne. Mimo tego starałam się opanować stres i po prostu cieszyć się chwilą - dodaje.

W tych trudnych momentach mogła liczyć na wsparcie najbliższych. - Tego dnia największe wsparcie miałam od osób, które bardzo mnie motywowały i pomagały mi opanować stres. Przy mnie była mama Krysia, brat Piotrek, bratowa Julita oraz mój znajomy Tomasz. Reszta osób, które nie mogły być na miejscu, oglądała transmisję na żywo - mówi.

Fryzjerka z pasją i mama

Na co dzień Natalia pracuje jako fryzjerka w salonie Beauty UA.

Jednocześnie przyznaje, że największą motywacją pozostaje dla niej rodzina, a szczególnie syn. - Najważniejsze dla mnie jest szczęście mojego synka. Chciałabym, żeby dorastał w miłości i poczuciu bezpieczeństwa. Marzę też o własnym salonie fryzjerskim i stworzeniu czegoś swojego, opartego na pasji. Małymi krokami staram się to realizować - dodaje.

Zdobycie tytułu Miss LV Bet oznacza automatyczny awans do etapu ogólnopolskiego. Dokładny termin finału nie został jeszcze ogłoszony, jednak Natalia już przygotowuje się do kolejnego wyzwania. - Teraz przede mną przygotowania do ogólnopolskiego etapu. Na ten moment czekamy jeszcze na więcej szczegółów i oficjalny termin gali - mówi.

Jak sama podkreśla, w konkursach tego typu kluczowe są nie tylko wygląd i prezentacja sceniczna, ale przede wszystkim autentyczność. - Najważniejsza jest osobowość i naturalność. Trzeba pokazać siebie taką, jaka jest się naprawdę. Liczy się pewność siebie, sposób bycia, zaangażowanie i pozytywna energia - dodaje.

mp

» DODATEK TELEWIZYJNY

PIĄTEK 5 Czerwca

TVP 1

7.00 Msza św. na Jasnej Górze **7.30** Welon, fura i brawura (1) **8.00** Serwis Info **8.15** Czterdziestolatek (5): Kondycja fizyczna, czyli walka z metryką **9.15** Ranczo (48): Bohaterski strajk **10.15** Komisarz Alex (57): Zabójczy gaz **11.05** Ojciec Mateusz (163): Osaczenie **12.00** Serwis Info **12.10** Agrobiznes **12.40** Magazyn rolniczy **12.55** Najsilniejsi na sawannie **14.00** Złoty chłopak (306)

15.00 Serwis Info – magazyn
15.25 Gra słów. Krzyżówka
16.00 Dziedzictwo (939)
17.00 Teleexpress
17.25 Jaka to melodia?
18.05 Reporterzy – magazyn
18.25 Akacjowa 38 (884)
19.30 19.30
19.40 Pytanie dnia
20.00 63. KFPP w Opolu: Premiery – transmisja
21.55 63. KFPP w Opolu: Hip-hop. Jedno podwórko 2 – transmisja festiwalu
23.50 Z biegiem lat, z biegiem dni (3-opis, 4) – serial obyczaj. Polska 1980 Reż. Andrzej Wajda, Edward Kłosiński Julka, córka pani Chomińskiej, z zapałem i nie bez sukcesów uprawia malarstwo. Niebawem wchodzi jednak w wiek zdatny do zamążpójścia i matka postanawia wydać ją za jakiegoś zamożnego kandydata.
2.35 Wałęsa. Człowiek z nadziei ★★★ – film biograficzny Polska 2013 Reż. Andrzej Wajda, wyk. Robert Więckiewicz, Agnieszka Grochowska

TVP 2

5.30 M jak miłość (1770) **6.25** Anna Dymna – spotkajmy się (445) **6.55** Barwy szczęścia (3328) **7.30** Pytanie na śniadanie – program inf.-publicystyczny **11.30** Operacja zdrowie **12.05** Rodzinka.pl (4): Siła argumentu, argument siły **12.35** Koło fortuny **13.15** Panna młoda (114) – serial obycz. Turcja 2024 **14.05** Va banque **14.35** Na sygnale (848): Na ostrzu noża – serial obycz. Polska 2026

15.05 La Promesa – pałac tajemnic (405)
16.00 Koło fortuny – teleturniej
16.35 Familiada – teleturniej
17.20 Panna młoda (115)
18.15 Va banque – teleturniej
18.50 Jeden z dziesięciu
19.25 Barwy szczęścia (3328) – serial Polska 2026
19.55 Domowe patenty – felieton
20.05 Rodzinka.pl (295)
20.40 Papillon. Motylek ★★★★ – dramat obyczaj. Czechy/Hiszp./USA 2017 Reż. Michael Noer, wyk. Charlie Hunnam
23.00 Człowiek w żelaznej masce ★★★ – film historyczny USA/Francja 1998 Reż. Randall Wallace, wyk. Leonardo DiCaprio, Jeremy Irons, John Malkovich Muszkieterowie postanawiają zemścić się na okrutnym królu, osadzając na tronie jego brata, trzymanego w więzieniu w żelaznej masce.
1.15 Dla ciebie wszystko ★★★ – melodramat USA 2014
3.25 Księżniczka na Manhattanie ★★★ – komedia romantyczna USA/Kanada 2022

Polsat

5.25 Telezakupy TV Okazje – program promocyjno-reklamowy **6.00** Nowy dzień – magazyn informacyjny telewizji Polsat **8.00** Halo tu Polsat – program informacyjno-publicystyczny **11.30** Gliniarze (820-822): Przynęta / Kanciarze / Pojedynek – serial fabularno-dokumentalny Polska 2023 **14.40** Dlaczego ja? (1462): Błędy młodości – serial fabularno-dokumentalny Polska 2025

15.50 Wydarzenia
16.10 Pogoda
16.15 Interwencja – magazyn
16.30 Na ratunek 112 (1059)
17.00 Gliniarze (1027): Złoto W lesie zostają odkryte zwłoki młodej kobiety i szczątki zaginionego rok wcześniej mężczyzny. Natalia i Kuba sprawdzają hipotezę, że sprawcą jest seryjny zabójca.
18.00 Pierwsza miłość (4231) – serial Polska 2026
18.50 Wydarzenia
19.20 Gość „Wydarzeń"
19.50 Piraci z Karaibów: Klątwa Czarnej Perły ★★★★ – film przyg. USA 2003 Reż. Gore Verbinski, wyk. Johnny Depp, Orlando Bloom, Keira Knightley
23.00 Nowy początek ★★★★ – film sf USA/Kanada 2016 Reż. Denis Villeneuve, wyk. Amy Adams, Jeremy Renner, Forest Whitaker
1.30 Ksiądz ★★★ – film sensacyjny USA 2011 Reż. Scott Stewart, wyk. Paul Bettany, Karl Urban, Cam Gigandet
3.30 Nasz nowy dom

TVN

5.00 Nauka jazdy (24) **5.40** Uwaga! – magazyn**5.55** Ukryta prawda (1659) **6.50** Kuchenne rewolucje: Łódź – „Świńskie sprawki" **7.45** Dzień Dobry TVN – program informacyjno-publicystyczny **11.30** Kuchenne rewolucje: Bistro „Tarta poducha", Wrocław / Poznań – Bistro „Pomylone Gary" – reality show **13.40** Ukryta prawda (1635-1636, 1700) – serial fab.-dokum. Polska 2024

16.50 Szpital św. Anny (40) Dzień przed ślubem z Filipem Zosia odwiedza Sandrę i Kalinkę. Michalina Rataj przekazuje Kai nowe wieści w sprawie Wrońskiego.
17.55 Detektywi (139)
19.00 Fakty
19.35 Raport Roland Garros
19.50 Uwaga! – magazyn
20.00 Diuna – film sf ★★★★ USA/Kanada 2021 Reż. Denis Villeneuve, wyk. Timothée Chalamet, Rebecca Ferguson, Zendaya
23.20 Zakonnica ★★★ – horror USA 2018 Reż. Corin Hardy, wyk. Demián Bichir, Taissa Farmiga, Jonas Bloquet Kiedy młoda zakonnica ginie w klasztorze w Rumunii, Watykan wysyła księdza i nowicjuszkę, by przyjrzeli się sprawie. Ryzykując życie, odkrywają sekret zakonu.
1.20 Plan ucieczki ★★★ – film sens. USA 2013 Reż. Mikael Håfström, wyk. Sylvester Stallone, Arnold Schwarzenegger
3.45 Kuba Wojewódzki

TVN 7

6.50 Szkoła (702, 703) **8.45** Ukryta prawda (1312, 1394, 1395) **11.55** W-11 Wydział Śledczy (1023-1025) **14.00** Detektywi (97) **15.00** Szpital (743) **16.00** Sędzia Anna Maria Wesołowska (470, 471) **18.00** Sekrety życia (33) **19.00** Ukryta prawda (1504) **20.00** ★★★ Seks w wielkim mieście – komedia romant. USA 2008, reż. Michael Patrick King, wyk. Sarah Jessica Parker, Kim Cattrall **23.10** ★★★★ Wzgórza marzeń – musical USA 2021, reż. Jon M. Chu, wyk. Anthony Ramos **2.05** Lego Ninjago – film anim. USA/Dania/Australia 2017

TVP Kultura

10.10 ★★★★ Uczta Babette – dram.a Dania 1987 **12.15** Roman Wilhelmi – „Podróże w czasie" **12.55** Humor Wiesława Michnikowskiego **14.00** ★★★ Jesienią o szczęściu – dram. Polska **15.15** ★★★★ Nasz człowiek w Hawanie – film obycz. W. Bryt. 1959 **17.10** Zmiennicy (11) **18.20** Video Killed the Radio Star **18.55** Pan wzywał, Milordzie? (5) **20.00** ★★★★ Królowa Margot – film hist. Fr./Wł. 1994 **22.45** Powrót Sherlocka Holmesa (1) **23.55** ★★★ Nigdy nie mów nigdy – film sens. W. Bryt./USA 1983

TVP Sport

8.15 Piłka nożna: Francja – Wybrzeże Kości Słoniowej **10.15** Piłka nożna: 2. półfinał **12.15** Piłka nożna (tow.): Polska – Nigeria **14.30** Mundial. Teatr emocji **15.30** Hokej na lodzie: NHL **17.15** Studio **17.55 (L)** Piłka nożna: Eliminacje MŚ (k) strefy UEFA: Polska – Francja **20.20 (L)** Koszykówka uliczna 3x3: MŚ w Warszawie: 5. dzień – turniej (k) **22.15** Sportowy wieczór **22.45** Piłka nożna: Eliminacje MŚ (k) strefy UEFA: Polska – Francja **0.55** Boks: Mario Barrios – Manny Pacquiao **2.00 (L)** Koszykówka: NBA

TV 4

6.00 Strażnik Teksasu (10, 11) **7.55** Bogaty dom – biedny dom (126) **8.55** Policjantki i policjanci (460, 461) **10.55** Na ratunek 112 (1120, 479) **11.55** Dlaczego ja? (1547, 1548) **13.55** Trudne sprawy (1316-13-18) **16.55** Policjantki i policjanci (1374) **18.00** Łowcy skarbów. Kto da więcej (61) **19.00** Policjantki i policjanci (1375) **20.00** Gwiazdy kabaretu (170, 178) **22.05** ★★★★ Ewolucja planety małp – film sf USA/W. Bryt./Kanada 2014, reż. Matt Reeves, wyk. Andy Serkis, Gary Oldman **0.50** STOP Drogówka (374) **1.55** Love Island. Wyspa miłości (6)

TV Trwam

11.35 Natura et Homo **12.20** Głos serca (126) **13.05** Woda i las. Źródło życia na Ziemi **13.30** Msza św. z Jasnej Góry **14.30** Drzwi do lasu **15.00** Modlitwa w Godzinie Miłosierdzia **15.20** Mocni w wierze **16.10** Natura obiektywnie **16.40** Wielkopolanie nad Wisłą **17.30** Łączy nas historia **18.15** Westerplatte młodych **19.00** Warto zauważyć... w mijającym tygodniu **19.30** Historie Starego Testamentu – film animowany **19.45** Modlitwa z telefonicz. udziałem dzieci **20.00** Informacje **20.20** Różaniec **21.00** Apel Jasnogórski

TV Puls

8.00 Kobra – oddział specjalny (3, 4) **10.00** Maria z przedmieścia (5, 6) **11.55** Nie igraj z aniołem (89) **12.55** Wspaniałe stulecie (23) **13.45** ★★★★ Ja cię kocham, a ty śpisz – komedia rom. USA 1995 **15.55** ★★★ Kariera frajera – komedia USA 1998 **17.45** ★★★ Pożyczony narzeczony – komedia romant. USA 2011 **20.00** ★★ Transporter: Nowa moc – film sensac. Francja. 2015 **22.00** ★★★★ Non stop – film sens. W. Bryt./Fr./USA/Kan. 2014 **0.05** ★★★ Kobiety mafii – film sensac. Polska 2018

★★★★★ koniecznie ★★★★ zdecydowanie tak ★★★ możesz ★★ nie musisz ★ zdecydowanie nie **(L)** na żywo

DVB T stacje dostępne w naziemnej telewizji cyfrowej

REG

eprasa.pl 3d54275974

SOBOTA 6 Czerwca

TVP 1

7.00 Msza św. na Jasnej Górze **7.40** Rok w ogrodzie **8.05** Rok w ogrodzie extra **8.20** Pełnosprawni **8.50** Ranczo (49): Debata **9.50** Komisarz Alex (58) **10.45** Ojciec Mateusz (164) **11.40** Mali mieszkańcy Półwyspu Iberyjskiego: Zadziwiający tancerze i potomkowie smoków **12.55** ★★★ Fanfan Tulipan – film przygodowy Francja 2003 **14.40** Domowe patenty **14.45** Okrasa łamie przepisy

15.20 Tacy byliśmy: Na opolskiej scenie – cykl reportaży
16.00 Dziedzictwo (940)
17.00 Teleexpress
17.15 Orędzie arcybiskupa Adriana Galbasa na Święto Dziękczynienia
17.30 Rolnik szuka żony (1) Edycja programu z 2025 roku, pełnego marzeń i wielkich emocji. Marta Manowska spotyka się z Barbarą, Arkadiuszem, Gabrielem, Krzysztofem i Rolandem, którzy szukają prawdziwej miłości.
18.40 Jaka to melodia?
19.30 19.30
19.45 Pytanie dnia
20.00 63. KFPP w Opolu: „Autobiografia" – jubileusz Bogdana Olewicza
21.55 63. KFPP w Opolu: Kabaret Neo-Nówka. 26-lecie – transmisja
23.40 Z biegiem lat, z biegiem dni (5, 6) – serial obyczaj. Polska 1980
2.15 Tylko strach – dramat ★★★★ obyczajowy Polska 1993 Reż. Barbara Sass, wyk. Anna Dymna, Dorota Segda, Jerzy Trela

TVP 2

5.10 Barwy szczęścia (3324, 3325) **6.25** M jak miłość (1913) **7.30** Pytanie na śniadanie – program inform.-publicystyczny **10.55** Górna półka smaku – magazyn **11.25** Zmiennicy (1): Ceny umowne – serial komediowy Polska 1986 **12.30** Festiwal Zaczarowanej Piosenki **13.05** Panna młoda (115) – serial obyczaj. Turcja 2024 **14.00** Familiada **14.35** Koło fortuny – teleturniej

15.15 Szansa na sukces. Opole 2026: Big Cyc – show
16.20 Na dobre i na złe (983) – serial obycz. Polska
17.20 Panna młoda (116)
18.15 Va banque – teleturniej
18.45 Wyższa Szkoła Jazdy
19.10 Słowo na niedzielę
19.25 Rodzinka.pl (296): Staszek Natalia zaprasza Paulę do domu. Ludwik próbuje ocieplić relacje z Adelą. Boscy z przyjaciółmi wspominają zmarłego rówieśnika. Natalia chce namówić Ludwika na zmianę stylu życia na zdrowszy.
20.00 Strażnik – thriller USA 2006 ★★★ Reż. Clark Johnson, wyk. Michael Douglas, Kiefer Sutherland, Eva Longoria
21.55 W deszczowy dzień ★★★ w Nowym Jorku – komedia romantyczna USA 2019 Reż. Woody Allen, wyk. Timothée Chalamet, Elle Fanning, Selena Gomez
23.35 Papillon. Motylek ★★★★ – dramat obyczajowy Czechy/Hiszpania/USA 2017
2.00 Człowiek w żelaznej ★★★ masce – film historyczny USA/Francja 1998

Polsat

5.40 Telezakupy TV Okazje **6.00** Nowy dzień **8.00** Halo tu Polsat – program informacyjno-publicystyczny **11.20** Ewa gotuje **11.55** ★★★ Dziennik cwaniaczka – komedia USA/W. Bryt. 2010, reż. Thor Freudenthal, wyk. Zachary Gordon, Robert Capron **13.50** ★★★ Pokojówka na Manhattanie – komedia USA 2002, reż. Wayne Wang, wyk. Jennifer Lopez, Ralph Fiennes, Natasha Richardson

16.20 Kochaj albo rzuć ★★★★ – komedia Polska 1977 Reż. Sylwester Chęciński, wyk. Władysław Hańcza, Irena Karel, Anna Dymna
18.50 Wydarzenia
19.15 Prezydenci i premierzy
19.55 Świętokrzyska Gala Kabaretowa 2025
23.15 Venom – film sensacyjny ★★★ USA/Chiny 2018 Reż. Ruben Fleischer, wyk. Tom Hardy, Michelle Williams, Riz Ahmed Eddie poświęcił życie, aby zdemaskować firmę Life Foundation. Obsesja zniszczyła mu karierę i związek z Anną. Pewnego dnia jego ciało zostaje opanowane przez obcego zwanego Venomem.
1.45 Złoto pustyni – dramat woj. ★★★★ USA/Australia 1999 Reż. David O. Russell, wyk. George Clooney, Mark Wahlberg, Ice Cube Amerykanie prowadzą działania wojenne w Iraku. Major Archie zdobywa informacje o złocie ukrytym przez Saddama Husajna gdzieś na pustyni.
4.10 Kabaretowa Ekstraklasa

TVN

5.15 Nauka jazdy (25) **5.40** Uwaga! **5.55** Ukryta prawda (1660) **6.50** Pogromcy chaosu (5) **7.45** Dzień Dobry TVN – program inform.-publicyst. **11.30** Na Wspólnej (4221-4223) **13.25** Młode gliny (2) – serial kryminalny Polska **14.30** ★★★ Clifford. Wielki czerwony pies – film familijny USA/Kanada/Wielka Brytania 2021, reż. Walt Becker, wyk. Darby Camp, Jack Whitehall, Tony Hale

16.35 Poszukiwacze zaginionej ★★★★ arki – film przyg. USA 1981
19.00 Fakty
19.35 Raport Roland Garros
19.45 Uwaga! – magazyn
20.00 P.S. Kocham Cię ★★★★ – melodr. USA 2007 Reż. Richard LaGravenese, wyk. Hilary Swank, Gerard Butler, Harry Connick Jr.
22.45 Trzy tysiące lat tęsknoty ★★★ – dramat obyczaj. USA/Australia 2022 Reż. George Miller, wyk. Tilda Swinton, Idris Elba, Alyla Browne
0.55 Dom w głębi lasu ★★★★ – horror USA/Kanada 2011 Reż. Drew Goddard, wyk. Kristen Connolly, Chris Hemsworth Grupa przyjaciół wybiera się na weekend do domku w głębi lasu. Odczytanie fragmentu starego pamiętnika sprawia, że w chacie objawiają się złowrogie siły.
3.00 Szpital św. Anny (106)
4.00 Uwaga! – magazyn
4.15 Nauka jazdy
4.45 Recepta na stary dom – serial dok. USA 2018

TVN 7

6.15 Wiza na miłość: pierwsze spotkanie (16) **7.10** New Looney Tunes (19-21) **7.55** Sonic: Szybki jak błyskawica II – film anim. USA/Jap./Kan./W. Bryt. 2022 **10.25** Zgłoś remont (1) **11.25** Mówię Wam (16) **12.40** Ukryta prawda (1386, 1387) **14.45** Szpital św. Anny (1, 2) **16.45** Detektywi (321) **17.45** ★★★ Bardzo dziki Zachód – film sens. USA 1999 **20.00** ★★★ Ocean's 8 – kom. sens. USA 2018, reż. Gary Ross, wyk. Sandra Bullock **22.20** ★★★★ Wszystko wszędzie naraz – kom. USA 2022 **1.05** ★★★★ Efekt motyla – thriller USA/Kan. 2004 **3.30** Fachowcy (18)

TVP Kultura

9.40 ★★★ Zabawa w chowanego – film obycz. Polska 1986 **10.45** Kosmos 1999 **11.50** Wenecja, miasto wyrosłe z bagien **13.00** ★★★ Duma i namiętność – dram. obycz. USA 1957 **15.25** Kariera Nikodema Dyzmy (1) **16.30** ★★★★ Uczta Babette – dramat Dania 1987 **18.25** Kantor i Jarema. Powrót do Wenecji **19.00** Konkurs Eurowizji dla Młodych Muzyków – Erywań – Armenia 2026 **21.15** ★★★ Kraina wielkiego nieba – dram. USA 2018 **23.10** ★★★★ Królowa Margot – film hist. Fr./Włochy/Niemcy 1994

TVP Sport

8.35 Koszykówka uliczna 3x3: MŚ w Warszawie: 5. dzień – turniej kobiet i mężczyzn – 1/8 finału – trzy wybrane mecze **10.05** Koszykówka: NBA: Finał – 2. mecz **12.10** Droga do mundialu **13.15** Studio **13.40 (L)** Piłka nożna: Betclic 2. Liga: Baraż – finał **16.45** Studio **16.55 (L)** Koszykówka uliczna 3x3: MŚ w Warszawie: 6. dzień – turniej kobiet i mężczyzn – ćwierćfinały **22.00** Sportowy wieczór **22.25 (L)** Boks: Chris Billam-Smith – Ryan Rozicki **2.00 (L)** Hokej na lodzie: NHL: Finał – 3. mecz

TV 4

5.30 Telezakupy TV Okazje **6.00** Łowcy skarbów. Kto da więcej (182) **7.00** Galileo (1136, 1137) **9.05** #JesteśmyDlaDzieci (331) **9.30** Galileo (1138) **10.30** Mini Galileo (72) **10.40** Galileo (1200, 1201) **12.45** ★★★ Bezsenność w Seattle – komedia rom. USA 1993, reż. Nora Ephron, wyk. Meg Ryan, Tom Hanks **14.55** Policjantki i policjanci (1426-1430) – serial obyczaj. Polska 2026 **20.00** Sprawiedliwi. Trójmiasto (105-108) – serial krym. Polska 2026 **0.00** Gwiazdy kabaretu (50, 177) **2.05** STOP Drogówka (349) **3.05** Interwencja (5911)

TV Trwam

11.30 Podróż Apostolska Papieża Leona XIV do Hiszpanii **12.03** Informacje **13.30** Msza święta z Jasnej Góry **14.20** Muzyczne chwile **14.45** Jak wygrać małżeństwo? **15.00** XXX Spotkanie Młodych Lednica 2000 **16.10** Historia PL **17.00** Polka **17.30** XXX Spotkanie Młodych Lednica 2000 **18.15** Rozmowy niedokończone **19.30** Manna z nieba **19.45** Modlitwa z telefonicz. udziałem dzieci **20.00** Informacje **20.30** Podróż Apostolska Papieża Leona XIV do Hiszpanii **22.00** XXX Spotkanie Młodych Lednica 2000

TV Puls

5.00 Dyżur (31, 32) **6.00** Kobra – oddział specjalny (1, 3-4) **9.00** Taki jest świat (23, 22) **10.00** Lombard. Życie pod zastaw (484-489, 964-967) **20.00** ★★★ Anna – film sens. Fr. 2019, reż. Luc Besson, wyk. Sasha Luss, Helen Mirren **22.20** ★★★ Kandahar – film sens. USA/Arab. Saud. 2023, reż. Ric Roman Waugh, wyk. Gerard Butler **0.55** ★★★ Kobiety mafii 2 – film sens. Polska 2019, reż. Patryk Vega, wyk. Angie Cepeda, Agnieszka Dygant **3.45** Taki jest świat (23) **4.15** Menu na miarę (1)

★★★★★ koniecznie ★★★★ zdecydowanie tak ★★★ możesz ★★ nie musisz ★ zdecydowanie nie **(L)** na żywo

DVB T stacje dostępne w naziemnej telewizji cyfrowej

NIEDZIELA 7 Czerwca

TVP 1

7.00 Msza św. w Krakowie Łagiewnikach **8.00** Tydzień **8.30** Alternatywy 4 (9): Upadek **9.50** Stawka większa niż życie (1): Wiem, kim jesteś **10.55** Ojciec Mateusz (165): Piotruś Pan **11.55** Między ziemią a niebem **12.00** Anioł Pański **12.15** Między ziemią a niebem **12.45** Portret kapłana (11): Ks. Krystian SDB **13.05** Planeta zmian II (1): Malediwy, USA i Grenlandia **14.15** Dom (19)

16.00 Dziedzictwo (941) – serial obycz. Turcja 2020
17.00 Teleexpress
17.35 Żona dla Polaka (1) – reality show Polska 2024 Czterech kawalerów polskiego pochodzenia mieszkających w USA – Mariusz, Mateusz, Sebastian i Łukasz – postanawia odnaleźć swoją drugą połówkę wśród kobiet, które przyleciały z Polski.
18.40 Jaka to melodia?
19.30 19.30
19.45 Pytanie dnia
20.00 63. KFPP w Opolu: 45 lat – jubileusz Lady Pank
23.50 Z biegiem lat, z biegiem dni (7, 8-opis) – serial obyczaj. Polska 1980 Reż. Andrzej Wajda, wyk. Leszek Piskorz, Anna Polony, Jerzy Bińczycki Nadchodzi rok 1914. Wszyscy mówią o zbliżającej się wojnie, która może przynieść Polsce wyzwolenie.
3.10 Fanfan Tulipan – film ★★★ przygodowy Francja 2003 Reż. Gérard Krawczyk, wyk. Vincent Perez, Penélope Cruz, Didier Bourdon

TVP 2

5.10 Barwy szczęścia (3327, 3328) – serial Polska 2026 **6.25** M jak miłość (1914) – serial obyczajowy Polska 2026 **7.30** Pytanie na śniadanie – program informacyjno-publicystyczny **11.20** Domowe patenty **11.25** Tamte lata, tamte dni (50): Andrzej Grabowski **12.00** Wyspa dzieci, czyli muzyczni spadkobiercy zespołu 2 Plus 1 – koncert **14.00** Familiada – teleturniej **14.35** Koło fortuny

15.10 Szansa na sukces. Opole 2026: Ralph Kaminski
16.15 Tak to leciało! – teleturniej
17.15 Harald i Sonja: miłość wbrew regułom (3)
18.30 Pan Mama (58)
19.00 Śmietanka towarzyska ★★★ – komedia USA 2016 Reż. Woody Allen, wyk. Jesse Eisenberg, Kristen Stewart, Steve Carell
20.40 Wielkie oczy – film ★★★★ biograf. USA/Kanada 2014 Reż. Tim Burton, wyk. Amy Adams, Christoph Waltz, Danny Huston Lata 60. XX w. Świat zachwyca się portretami kobiet i dzieci o wielkich oczach, których autorstwo przypisuje sobie Walter Keane. Żyjąca w cieniu męża malarka postanawia wyjawić prawdę.
22.40 Strażnik ★★★ – thriller USA 2006
0.35 Krucjata. Znak bliźniąt (12) – serial krym. Polska
1.35 W deszczowy dzień ★★★ w Nowym Jorku – kom. romantyczna USA 2019
3.20 Akacjowa 38
4.35 Na dobre i na złe (887)

Polsat

5.25 Telezakupy TV Okazje – program reklamowy **6.00** Nowy dzień – magazyn informacyjny **8.00** Halo tu Polsat – program informacyjno-publicystyczny **11.45** Toy Story II – film animowany dla dzieci USA 1999, reż. John Lasseter, Ash Brannon, Lee Unkrich **13.45** Madagaskar II – film animowany USA 2008, reż. Tom McGrath, Eric Darnell, dub. Artur Żmijewski, Piotr Adamczyk, Małgorzata Kożuchowska

15.45 Piraci z Karaibów: Klątwa ★★★★ Czarnej Perły – film przygodowy USA 2003 Reż. Gore Verbinski, wyk. Johnny Depp, Orlando Bloom, Keira Knightley
18.50 Wydarzenia
19.35 Państwo w państwie
20.00 Najmro – komedia sensac. ★★★ Polska 2021 Reż. Mateusz Rakowicz, wyk. Dawid Ogrodnik, Jakub Gierszał, Olga Bołądź
22.10 Skołowani – komedia ★★★ obyczajowa Polska 2023 Reż. Jan Macierewicz, wyk. Michał Czernecki, Agnieszka Grochowska
0.40 Holmes i Watson ★★ – komedia USA/Kan. 2018 Reż. Etan Cohen, wyk. Will Ferrell, John C. Reilly, Ralph Fiennes Detektyw Sherlock Holmes i doktor John Watson znów łączą siły. Ich zadaniem jest zbadanie sprawy morderstwa w Pałacu Buckingham.
2.30 Świat według Kiepskich (579-581): Telewizor / Remont za friko / Daleki krewny z Ameryki

TVN

5.40 Uwaga! **5.55** Ukryta prawda (1661) – serial fab.-dokum. Polska 2024 **6.50** Bez kompleksów (5) – reality show Polska 2025 **7.45** Dzień Dobry TVN – program informacyjno-publicystyczny **11.30** Co za tydzień – magazyn **12.15** Ugotowani (1) **13.25** ★★★★ Wredne dziewczyny – komedia USA/Kanada 2004, reż. Mark Waters, wyk. Lindsay Lohan, Rachel McAdams, Jim Powers

15.30 Pan Samochodzik ★★★ i templariusze – film przygodowy Polska 2023 Reż. Antoni Nykowski, wyk. Mateusz Janicki, Sandra Drzymalska, Maria Dębska Historyk sztuki Tomasz znajduje krzyż, będący wskazówką do odkrycia skarbu templariuszy. Razem z harcerzami musi prześcignąć rywali, którzy nie cofną się przed niczym.
17.55 Kuchenne rewolucje: Wschowa – La Trattoria Familja – reality show
19.00 Fakty
19.35 Raport Roland Garros
19.45 Indiana Jones i Świątynia ★★★★ Zagłady – film przygodowy USA 1984
22.15 Sherlock Holmes ★★★★ – film kryminalny USA/Niemcy 2009 Reż. Guy Ritchie, wyk. Robert Downey Jr., Jude Law, Rachel McAdams
0.50 Szefowie wrogowie 2 ★★★ – komedia USA 2014 Reż. Sean Anders, wyk. Jason Bateman, Jennifer Aniston, Jamie Foxx

TVN 7

6.00 Wiza na miłość: pierwsze spotkanie (17) **6.55** New Looney Tunes (22, 23) **7.25** Dzieciak rządzi – film anim. USA 2017 **9.20** Ukryta prawda (1308, 1388, 1389) **15.10** Szpital św. Anny (3, 4) **17.00** Detektywi (322) **18.00** Madagaskar III – film anim. USA/Indie 2012 **20.00** ★★★ Jack Ryan: Teoria chaosu – thriller USA/Rosja/W. Bryt. 2014, reż. Kenneth Branagh **22.20** ★★★ Oszukać przeznaczenie – horror USA/Kan. 2000, reż. James Wong, wyk. Devon Sawa **0.20** ★★★★ Wejście smoka – film sens. Hongk./USA 1973 **2.30** Żyjąc z potworem

TVP Kultura

9.20 Paryska 27 **10.00** Wenecja, miasto wyrosłe z bagien **11.10** Kosmos 1999 **12.10** Opole – koncertowe wspomnienia **12.30** 15. Krajowy Festiwal Piosenki Polskiej Opole '77 **14.00** ★★★ Zorro – film przyg. Wł./Fr. 1975 **16.10** Kariera Nikodema Dyzmy (2) **17.15** Studio Kultura – niedziela z... **18.10** ★★ Jest sprawa – komedia Polska 2003 **20.00** ★★★★ Pan od muzyki – dramat Fr./Szwajc. 2004 **21.45** Kulturalni **22.40** Banksy: Sztuka wyjęta spod prawa **0.45** Zakonnica – film anim.

TVP Sport

8.50 Polska Liga Żeglarska: Ekstraklasa R1 Sopot **9.15** Hokej na lodzie: NHL **10.30** Futbol totalny **11.45** Mundial. Teatr emocji **13.45 (L)** Lekkoatletyka: Halina Konopacka Classic w Warszawie **16.45** Studio **16.55 (L)** Koszykówka uliczna 3x3: MŚ w Warszawie: 7. dzień **20.35** Studio **20.40 (L)** Koszykówka uliczna 3x3: MŚ w Warszawie: 7. dzień **22.15** Sportowy wieczór **23.00** Piłka nożna: Mistrzostwa Europy mężczyzn do lat 17 w Estonii: Finał **1.10** Oktagon MMA: Gala 89 w Bratysławie

TV 4

6.00 Łowcy skarbów. Kto da więcej (184) **7.00** Wielkie tajemnice historii (9, 10) **8.50** Galileo (1202, 1203) **10.50** Mini Galileo (3) **11.05** Asterix kontra Cezar – film anim. Francja 1985 **12.45** ★★★★ Ewolucja planety małp – film sf USA/W. Bryt./Kan. 2014, reż. Matt Reeves, wyk. Andy Serkis **15.30** ★★★ Drużyna A – komedia sensac. USA 2010, reż. Joe Carnahan, wyk. Liam Neeson, Jessica Biel **17.55** Uroczysko (259-260, 157-158) **20.00** Sprawiedliwi – wydział kryminalny (988-991) **0.00** STOP Drogówka (350) **1.05** Wielkie tajemnice historii (11, 12)

TV Trwam

9.30 Wieluń był pierwszy **10.00** Podróż Apostolska Papieża Leona XIV do Hiszpanii **13.00** Bazylika Bożego Ciała w Krakowie **13.20** Przebudzenie giganta – św. Weronika Giuliani **15.00** Wieś to też Polska **16.10** Koncert życzeń **17.00** Natura et Homo **17.30** Sól Ziemi **18.00** Podróż Apostolska Papieża Leona XIV do Hiszpanii **19.30** Baśniowy teatr lalek **20.00** Informacje **20.20** Różaniec **21.00** Apel Jasnogórski **22.00** Mocni Jego mocą **22.30** Muzyczne chwile **22.45** Jak wygrać małżeństwo?

TV Puls

7.35 Don Matteo: Boski detektyw (9, 10) **9.45** Zaklinaczka duchów (59, 60) **11.40** ★★★ Krokodyl Dundee – kom. Australia 1986 **13.40** ★★★ Krokodyl Dundee II – kom. Australia/USA 1988 **15.55** ★★★ Wasabi: Hubert zawodowiec – kom. Jap./Fr. 2001 **17.55** ★★★★ Dirty Dancing – film muz. USA 1987 **20.00** ★★★ Bodyguard zawodowiec – film akcji USA/Hol./Kan./W. Bryt./Fr. 2017 **22.20** ★★ Plan emerytalny – kom. Kan./Kajm. 2023 **0.45** ★★★★ Stan gry – thriller USA/W. Bryt./Fr. 2009

★★★★★ koniecznie ★★★★ zdecydowanie tak ★★★ możesz ★★ nie musisz ★ zdecydowanie nie **(L)** na żywo

DVB T stacje dostępne w naziemnej telewizji cyfrowej

REG

eprasa.pl 3d54275974

PONIEDZIAŁEK 8 Czerwca

TVP 1

7.00 Msza św. na Jasnej Górze **7.30** Studio Raban **8.00** Serwis Info **8.05** Pogoda Info **8.15** Czterdziestolatek (6): Włosy Flory, czyli labirynt **9.10** Ranczo (50): Kontratak **10.10** Komisarz Alex (59): Testament **11.05** Ojciec Mateusz (166) **12.00** Serwis Info **12.10** Agrobiznes **12.40** Rok w ogrodzie extra **12.55** Planeta zmian II (1): Malediwy, USA i Grenlandia **14.00** Złoty chłopak (307)

15.00 Serwis Info – magazyn
15.10 Pogoda Info
15.25 Gra słów. Krzyżówka
16.00 Dziedzictwo (942)
17.00 Teleexpress
17.25 Jaka to melodia?
18.05 Reporterzy – magazyn
18.25 Akacjowa 38 (885)
19.30 19.30
19.55 Pytanie dnia
20.30 Prokurator (1)
– serial krym. Polska 2015
Reż. Katarzyna Dominiak, Jacek Filipiak, Maria Skąpska, Jakub Wielecki
21.25 Uczciwy złodziej
★★★ – thriller USA 2020
Reż. Mark Williams, wyk. Liam Neeson, Kate Walsh, Robert Patrick
Złodziej Tom, aby zyskać możliwość spokojnego życia z ukochaną, zamierza pójść na układ z FBI i zwrócić ukradzione pieniądze. Ale okazuje się, że agentom nie można ufać.
23.15 Fenomen Fogga – film dokumentalny Polska 2023
0.20 Poznań 56
★★★ – dramat hist. Polska 1996
2.20 Słodkie oczy
★★★ – komedia Polska 1979

TVP 2

5.30 M jak miłość (1771) **6.25** Rodzina (nie od) święta **6.55** Barwy szczęścia (3329) **7.30** Pytanie na śniadanie – program informacyjno-publicystyczny **11.30** Okrasa łamie przepisy: Smaki Opolszczyzny **12.00** Wyższa Szkoła Jazdy (1) **12.35** Koło fortuny **13.15** Panna młoda (116) – serial obyczaj. Turcja 2024 **14.05** Va banque **14.35** Na sygnale (849) – serial obyczaj. Polska 2026

15.05 La Promesa – pałac tajemnic (406)
– telenowela Hiszp. 2023
16.00 Koło fortuny – teleturniej
16.35 Familiada – teleturniej
17.20 Panna młoda (117)
– serial obycz. Turcja 2024
18.15 Va banque – teleturniej
18.50 Jeden z dziesięciu
19.25 Barwy szczęścia (3329)
– serial Polska 2026
20.05 Omnibus – szybcy i mądrzy – teleturniej
20.55 Postaw na milion
21.50 Na sygnale (837, 838)
– serial obycz. Polska 2026
22.55 Ludzie i bogowie (7-opis, 8)
– serial hist. Polska 2020
Porucznik Martel, zdradzony przez Zajdera, trafia na Szucha, gdzie jest torturowany przez gestapowców. W końcu zgadza się na współpracę. Po wypuszczeniu kontaktuje się z podziemiem.
0.45 Na tropach przeszłości (4)
– serial krym. Fr. 2023
1.45 Nasz dom w górach (4): Taniec godowy – serial obyczaj. Niemcy 2018
2.40 Akacjowa 38
4.40 Na dobre i na złe (888)

Polsat

5.25 Telezakupy TV Okazje – program rekl. **6.00** Nowy dzień – magazyn informacyjny **8.30** Malanowski i Partnerzy (286, 287): Łowca nagród / Diabelski sąsiad **9.30** Trudne sprawy (1215, 1216): Pogubiona matka / Trzy babki – serial fab.-dok. Polska 2023 **11.35** Gliniarze (823-825): Oddychaj / Słodkie kłamstwa / Ośmiornica **14.40** Dlaczego ja? (1463): Brzdąc – serial fab.-dok. Polska 2025

15.50 Wydarzenia
16.15 Pogoda
16.20 Interwencja – magazyn
16.30 Na ratunek 112 (1060)
17.00 Gliniarze (1028)
18.00 Pierwsza miłość (4232)
– serial Polska 2026
18.50 Wydarzenia
19.15 Gość „Wydarzeń”
19.55 Milionerzy – teleturniej
20.35 Jurassic World – film
★★★★ przygodowy USA 2015
Reż. Colin Trevorrow, wyk. Chris Pratt, Bryce Dallas Howard, Nick Robinson
23.10 Salt – film sens. USA 2010
★★★★ Reż. Phillip Noyce, wyk. Angelina Jolie, Liev Schreiber, Chiwetel Ejiofor
Evelyn Salt zostaje oskarżona przez rosyjskiego zdrajcę Orłowa, że jest szpiegiem KGB i bierze udział w spisku, który ma ostatecznie doprowadzić do zniszczenia USA.
1.20 Searching
★★★ – thriller USA/Rosja 2018
Reż. Aneesh Chaganty, wyk. John Cho, Debra Messing, Michelle La
3.45 Ewa gotuje
4.40 Disco gramy!

TVN

5.15 Nauka jazdy (27)**5.40** Uwaga! **5.55** Ukryta prawda (1662) **6.50** Kuchenne rewolucje: Myszęcin – „Gościniec” **7.45** Dzień Dobry TVN – program inform.-publicystyczny **11.20** Doradca smaku – magazyn **11.25** Kuchenne rewolucje: Wschowa – La Trattoria Familja: Nowy Tomyśl – Oaza Smaku **13.40** Ukryta prawda (1637-1638, 1701) – serial fabularno-dokument. Polska 2024

16.50 Szpital św. Anny (41)
– serial obycz. Polska 2025
17.55 Detektywi (150)
19.00 Fakty
19.55 Uwaga! – magazyn
20.15 Na Wspólnej (4224)
– serial Polska 2026
20.50 Bitwa o gości
– reality show Polska 2025
22.00 Na skraju załamania
★★★ – thriller W. Bryt./USA 2024
Reż. Jeff Celentano, wyk. Minka Kelly, Dermot Mulroney, Maggie Grace
Cass była świadkiem tragedii na wiejskiej drodze. Po tym wydarzeniu nawiedza ją duch i Cass wątpi w swoje zdrowie psychiczne. Po serii przerażających wydarzeń wierzy, że będzie następną ofiarą.
0.05 Matrix – film sf USA 1999
★★★★ Reż. Andy Wachowski, Larry Wachowski, wyk. Keanu Reeves, Laurence Fishburne, Carrie-Anne Moss
2.55 Co za tydzień – magazyn
3.35 Szpital św. Anny (108)
– serial obycz. Polska 2026
4.35 Uwaga! – magazyn
4.55 Recepta na stary dom (3)
– serial dok. USA 2018

TVN 7

6.50 Szkoła (707, 708) **8.45** Ukryta prawda (1313, 1396) **11.55** W-11 Wydział Śledczy (1026-1028) **14.00** Detektywi (98) **15.00** Szpital (744) **16.00** Sędzia Anna Maria Wesołowska (472, 473) **18.00** Sekrety życia (34) **19.00** Ukryta prawda (1505) **20.00** ★★★ Sekret w ich oczach – film krym. USA/W. Bryt./Hiszpania/Korea Pd. 2015, reż. Billy Ray **22.25** ★★★ Seks w wielkim mieście – komedia rom. USA 2008, reż. Michael Patrick King, wyk. Sarah Jessica Parker **1.25** ★★★ Morderstwo doskonałe – film sens. USA 1998 **3.35** Mówię Wam (16)

TV 4

5.30 Telezakupy TV Okazje **6.00** Strażnik Teksasu (12, 13) **7.55** Bogaty dom – biedny dom (127) **8.55** Policjantki i policjanci (462, 463) **10.55** Na ratunek 112 (1121, 480) **11.55** Dlaczego ja? (1549, 1550) **13.55** Trudne sprawy (1319-1321) **16.55** Policjantki i policjanci (1375) **18.00** Łowcy skarbów. Kto da więcej (62) **19.00** Policjantki i policjanci (1376) **20.00** Uroczysko (165, 166) **21.00** Sprawiedliwi. Trójmiasto (109) **22.00** Sprawiedliwi – wydział kryminalny (992) **23.05** ★★ Legion – horror USA 2010 **1.15** Love Island. Wyspa miłości (7)

TVP Kultura

10.15 ★★★ Książę sezonu – kom. Polska 1970 **11.20** ★★★★ Parasolki z Cherbourga – film muz. Fr./Niemcy 1964 **13.00** Niepoprawny Belmondo **14.05** Kosmos 1999 **15.10** ★★ Goodbye Rockefeller – film dla młodz. Polska 1993 **16.55** Zmiennicy (12) **18.10** Dźwięk Nowego Jorku **18.55** Pan wzywał, Milordzie? (6) **20.00** ★★★★ Goldeneye – film sensac. W. Bryt./USA 1995 **22.20** ★★★★ Musisz żyć – dramat Polska 2000 **0.05** Sibelius. Siedem symfonii **1.35** Kulturalni **2.30** ★★★★ Pan od muzyki

TV Trwam

12.20 Kraina Sanu **13.10** Parafia pw. Świętej Rodziny **13.30** Msza święta z Jasnej Góry **14.20** Muzyczne chwile **14.30** Burza w okręgu krakowskim **15.00** Powstańczym śladem **15.50** Ma się rozumieć **16.10** Sanktuaria polskie **16.30** Porady medyczne bonifratrów **17.00** Świadkowie **17.30** Spotkanie Rodziny Radia Maryja **20.00** Informacje **20.20** Różaniec **20.50** Myśląc Ojczyzna **21.00** Apel Jasnogórski **21.40** Polski punkt widzenia **22.00** Podróż Apostolska Papieża Leona XIV do Hiszpanii

TVP Sport

8.35 Koszykówka uliczna 3x3: MŚ w Warszawie **9.30** Lekkoatletyka: Halina Konopacka Classic w Warszawie **11.45** Koszykówka uliczna 3x3: MŚ w Warszawie **13.45** FOGO Futsal Ekstraklasa: Piast Gliwice – Texom Eurobus Przemyśl **15.50** Koszykówka uliczna 3x3: MŚ w Warszawie **20.05** Piłka nożna: Liga Mistrzów UEFA: Paris Saint-Germain – Arsenal FC **22.15** Sportowy wieczór **22.50** Lekkoatletyka: Halina Konopacka Classic w Warszawie **1.05** Reportaż **1.30** NBA Action

TV Puls

6.00 Policjanci z Miami (5, 6) **8.00** Kobra – oddział specjalny (4, 5) **10.00** Maria z przedmieścia (7, 8) **12.00** Nie igraj z aniołem (90) **13.00** Wspaniałe stulecie (24) **14.00** Kurierzy (9) **15.00** Lombard. Życie pod zastaw (490, 491) **17.00** Kurierzy (10) **18.00** Lombard. Życie pod zastaw (967, 968) **20.00** ★ Najemnik – film sens. USA/Aruba/RPA 2006 **22.00** ★★ Zabić Salazara – film akcji USA/Monaco/Rum. 2016 **0.00** ★★★ Kolonia karna – film sf USA/W. Bryt. 1994 **2.25** Dzielnica strachu (447)

★★★★★ koniecznie ★★★★ zdecydowanie tak ★★★ możesz ★★ nie musisz ★ zdecydowanie nie **(L)** na żywo

DVB T stacje dostępne w naziemnej telewizji cyfrowej

WTOREK 9 Czerwca

TVP 1

7.00 Msza św. na Jasnej Górze **7.30** Kościół z bliska **8.00** Serwis Info **8.05** Pogoda Info **8.15** Czterdziestolatek (7) **9.15** Ranczo (51): Fałszerze uczuć **10.10** Komisarz Alex (60): Gra pozorów **11.05** Ojciec Mateusz (167): Diabelski śmiech **12.00** Serwis Info **12.10** Agrobiznes **12.40** Magazyn rolniczy **12.55** Dzikie imperium (1): Rokselany, złote małpy z Hubei **14.00** Złoty chłopak (308)

15.00 Serwis Info – magazyn
15.10 Pogoda Info
15.25 Gra słów. Krzyżówka
16.00 Dziedzictwo (943)
17.00 Teleexpress
17.25 Jaka to melodia?
18.05 Reporterzy – magazyn
18.25 Akacjowa 38 (886)
Blanca wraca na Akacjową i oskarża matkę o porwanie syna i jego podmianę na zmarłą dziewczynkę. Pułkownik Valverde prosi Silvię o rękę. Paquito odkrywa, że Flora ma towary z przemytu.
19.30 19.30
19.55 Pytanie dnia
20.30 Prokurator (2) – serial krym.
21.25 Śmierć nadejdzie jutro
★★★ – film sens. W. Bryt./USA/Hiszpania/Islandia 2002
Reż. Lee Tamahori, wyk. Pierce Brosnan, Halle Berry, Toby Stephens
23.45 Katastrofa Air India. Jak do tego doszło? – film dokumentalny W. Bryt. 2025
0.45 Uczciwy złodziej
★★★ – thriller USA 2020
2.35 Poznań '56
★★★ – dramat hist. Polska 1996
4.30 Wykrywacz kłamstw

TVP 2

5.35 M jak miłość (1772) **6.30** Ukryta historia. Leśne kościoły **6.55** Barwy szczęścia (3330) **7.30** Pytanie na śniadanie – mag. inf. **11.30** Rodzinka.pl (5, 6): Dziewczyna Tomka / Co jest do jedzenia? – serial kom. Polska 2011 **12.35** Koło fortuny **13.15** Panna młoda (117) – serial obycz. Turcja 2024 **14.05** Va banque – teleturniej **14.35** Na sygnale (850): Sport to zdrowie – serial obycz. Polska 2026

15.05 La Promesa – pałac tajemnic (407)
16.00 Koło fortuny – teleturniej
16.35 Familiada – teleturniej
17.20 Panna młoda (118)
18.15 Va banque – teleturniej
18.50 Jeden z dziesięciu
19.25 Barwy szczęścia (3330)
– serial Polska 2026
20.05 Omnibus – szybcy i mądrzy – teleturniej
20.55 Postaw na milion
21.50 Na sygnale (839, 840-opis)
Zespół Banacha jedzie do mężczyzny, który ma poważne rany i krwotok. Obrażenia pacjenta od razu wydają się ratownikom podejrzane, a po chwili wychodzi na jaw, że ranny uciekł z więzienia.
22.55 Ludzie i bogowie (9, 10)
– serial hist. Polska 2020
0.45 Na tropach przeszłości (5)
– serial krym. Fr. 2023
1.45 Nasz dom w górach (5)
– serial obycz. Niemcy 2019
2.40 Dzieci wroga – film dokumentalny Szwecja/Dania/Katar 2021
3.45 Rodzinka.pl
– serial kom. Polska 2026
4.35 Na dobre i na złe (889)

Polsat

5.25 Telezakupy TV Okazje **6.00** Nowy dzień – program informacyjno-publicystyczny **8.30** Malanowski i Partnerzy (288, 289): Uwikłana / Powrót zza grobu **9.30** Trudne sprawy (1217, 1218): Cudze szczęście / Strach przed wyjawieniem prawdy **11.35** Gliniarze (826-828) – serial fabul.-dokum. Polska 2023 **14.40** Dlaczego ja? (1464): Łowczyni majątku – serial fab.-dok. Polska 2025

15.50 Wydarzenia
16.15 Pogoda
16.20 Interwencja – magazyn
16.30 Na ratunek 112 (1061): Idiotka – serial fab.-dok.
17.00 Gliniarze (1029) – serial fab.-dokum. Polska 2024
18.00 Pierwsza miłość (4233)
– serial Polska 2026
18.50 Wydarzenia
19.15 Gość „Wydarzeń”
19.55 Milionerzy – teleturniej
20.35 Venom 2: Carnage
★★★ – horror USA 2021
Reż. Andy Serkis, wyk. Tom Hardy, Woody Harrelson, Michelle Williams
22.45 Barry Seal: Król przemytu
★★★★ – film sensac. USA 2017
Reż. Doug Liman, wyk. Tom Cruise, Domhnall Gleeson, Sarah Wright
Barry to przemytnik, pilot, ale także patriota i jeden z najbogatszych ludzi w Ameryce lat 80. XX wieku. Zostaje zwerbowany przez CIA, aby przeprowadzić tajną operację.
1.05 Alfa – film przygodowy USA/Chiny/Kanada 2018
★★★ Reż. Albert Hughes
3.20 Nasz nowy dom (359)

TVN

5.40 Uwaga! **5.55** Ukryta prawda (1663) **6.50** Kuchenne rewolucje: Kalinowiec – „Schabowy i spółka” **7.45** Dzień Dobry TVN – program informacyjno-publicystyczny **11.20** Doradca smaku – magazyn kulinarny **11.25** Kuchenne rewolucje: Bistro „Galancie”, Łódź: Żnin, bar „Chicken Go” **13.40** Ukryta prawda (1639-1640, 1702) – serial fabularno-dokumentalny Polska 2024

16.50 Szpital św. Anny (42)
– serial obycz. Polska 2025
17.55 Detektywi (166): Wszystkie kobiety Kasjana – serial fabularno-dok. Polska 2025
19.00 Fakty
19.55 Uwaga! – magazyn
20.15 Na Wspólnej (4225)
– serial Polska 2026
20.50 Podwójne ryzyko – thriller
★★★ USA/Niemcy/Kanada 1999
Reż. Bruce Beresford, wyk. Tommy Lee Jones, Ashley Judd, Bruce Greenwood
23.05 Kuba Wojewódzki
0.10 Star Trek – film sf
★★★★ USA/Niemcy 2009
Reż. J.J. Abrams, wyk. Chris Pine, Zachary Quinto, Leonard Nimoy
Opowieść o początkach historii załogi USS Enterprise. James Kirk i Spock spotykają na swojej drodze zaślepionego chęcią zemsty Nero, który podróżuje w czasie. Muszą go powstrzymać, nim będzie za późno.
2.45 Szpital św. Anny (109)
3.50 Uwaga! – magazyn
4.05 CSI: Kryminalne zagadki Las Vegas (18): Złośnica w Krainie Czarów

TVN 7

6.50 Szkoła (710, 711) **8.45** Ukryta prawda (1314, 1398, 1399) **11.55** W-11 Wydział Śledczy (1029-1031) **14.00** Detektywi (99) **15.00** Szpital (745) **16.00** Sędzia Anna Maria Wesołowska (474, 475) **18.00** Sekrety życia (35) **19.00** Ukryta prawda (1506) **20.00** ★★★★ Dzień próby – film sensac. USA 2001, reż. Antoine Fuqua, wyk. Denzel Washington, Ethan Hawke **22.35** ★★★ Oszukać przeznaczenie – horror USA/Kan. 2000, reż. James Wong, wyk. Devon Sawa, Ali Larter **0.45** ★★★ Wyścig o złoto – dramat Norwegia 2022 **3.20** Zgłoś remont (1)

TV 4

6.00 Strażnik Teksasu (14, 15) **7.55** Bogaty dom – biedny dom (128) **8.55** Policjantki i policjanci (464, 465) **10.55** Na ratunek 112 (1122, 1123) **11.55** Dlaczego ja? (1551, 1552) **13.55** Trudne sprawy (1322, 1323) **16.55** Policjantki i policjanci (1376) **18.00** Łowcy skarbów. Kto da więcej (63) **19.00** Policjantki i policjanci (1377) **20.00** Uroczysko (167, 168) **21.00** Sprawiedliwi. Trójmiasto (110) **22.00** Sprawiedliwi – wydział kryminalny (993) **23.00** ★★★ We krwi – film sens. USA/W. Bryt./Puerto Rico 2014 **1.20** Love Island. Wyspa miłości (8)

TVP Kultura

10.15 ★★★ Zorro – film przygod. Wł./Fr. 1975 **12.45** Sagrada Familia – wyzwanie dla Gaudiego **13.50** Kosmos 1999 **14.55** ★★★ Wenecja – film obycz. Polska 2010 **17.05** Zmiennicy (13) **18.15** Poszukiwacze zaginionych dzieł sztuki **18.55** Pan wzywał, Milordzie? (2) **20.00** Teatr TV: Ja, Feuerbach – spektakl Polska 2015 **21.40** ★★★ Tomaso – dram. W. Bryt./Wł./USA/Grecja 2019 **23.45** Ingmar Bergman: okiem choreografa **0.50** ★★★★ Goldeneye – film sens. W. Bryt./USA 1995, reż. Martin Campbell

TV Trwam

12.20 Kocham życie **13.05** W sądeckiej krainie **13.30** Msza święta z Jasnej Góry **14.20** Podróż Apostolska Papieża Leona XIV do Hiszpanii **15.30** Poronin – Parafia Św. Marii Magdaleny **16.10** Jestem mamą **16.25** Przyroda w obiektywie **16.40** Zdrowie z Bożej apteki **17.00** Niemy świadek historii. Puszcza Rudnicka **17.30** Burza w okręgu krakowskim **18.15** Rozmowy niedokończone **19.30** Każdy maluch to potrafi **19.45** Modlitwa z telefonicznym udziałem dzieci **20.00** Podróż Apostolska Papieża Leona XIV do Hiszpanii

TVP Sport

8.15 Polska Liga Żeglarska: Ekstraklasa R1 Sopot **8.40** Koszykówka: NBA **9.55** Piłka nożna **11.50** Badminton: LOTTO Ekstraliga Badmintona: Mecz o 3. miejsce **12.55 (L)** Badminton: LOTTO Ekstraliga Badmintona: Finał **16.10** Koszykówka uliczna 3x3: MŚ w Warszawie **17.55 (L)** Piłka nożna **20.05** Studio **20.40 (L)** Piłka nożna: Eliminacje MŚ kobiet strefy UEFA: Holandia – Polska **23.15** Sportowy wieczór **23.50** Piłka nożna (tow.): Polska – Ukraina **2.00** (L) Hokej na lodzie: NHL: Finał – 4. mecz

TV Puls

6.00 Policjanci z Miami (6, 7) **8.00** Kobra – oddział specjalny (5, 6) **10.00** Maria z przedmieścia (9, 10) **12.00** Nie igraj z aniołem (91) **13.00** Wspaniałe stulecie (25) **14.00** Kurierzy (10) **15.00** Lombard. Życie pod zastaw (492, 493) **17.00** Kurierzy (11) **18.00** Lombard. Życie pod zastaw (968, 969) **20.00** ★★ Tokarev. Zabójca z przeszłości – film sensacyjny USA/Francja 2014 **22.00** ★★ Transporter: Nowa moc – film sensacyjny Francja 2015 **23.55** ★★★ Pokerzysta – thriller USA/Australia 2022

★★★★★ koniecznie ★★★★ zdecydowanie tak ★★★ możesz ★★ nie musisz ★ zdecydowanie nie **(L)** na żywo

DVB T stacje dostępne w naziemnej telewizji cyfrowej

REG

eprasa.pl 3d54275974

ŚRODA 10 Czerwca

TVP 1

7.00 Msza święta na Jasnej Górze **7.30** Rodzina (nie od) święta **8.00** Serwis Info **8.10** Pogoda Info **8.15** Czterdziestolatek (8): Otwarcie trasy, czyli czas wolny **9.10** Ranczo (52): Zemsta i wybaczenie **10.10** Komisarz Alex (61): Bestia **11.05** Ojciec Mateusz (168): Reportaż z domu **12.00** Serwis Info **12.10** Agrobiznes **12.40** Magazyn rolniczy **12.55** Dzikie imperium (2) **14.00** Złoty chłopak (309)

15.00 Serwis Info – magazyn
15.10 Pogoda Info
15.25 Gra słów. Krzyżówka
16.00 Dziedzictwo (944)
17.00 Teleexpress
17.25 Jaka to melodia?
18.05 Reporterzy – magazyn
18.25 Akacjowa 38 (887)
19.30 19.30
19.55 Pytanie dnia
20.30 Prokurator (3) – serial krym.
21.25 Film dokumentalny
22.25 Niewinni czarodzieje
★★★★★ – dramat Polska 1960
Reż. Andrzej Wajda,
wyk. Tadeusz Łomnicki, Krystyna Stypułkowska, Wanda Koczeska
Młody lekarz pracuje w klubie sportowym, lubi jazz. Chętnie nawiązuje przelotne związki z kobietami. Poznaje w lokalu piękną dziewczynę. Oboje ulegają wzajemnej fascynacji.
0.00 Śmierć nadejdzie jutro
★★★ – film sensacyjny W. Bryt./USA/Hiszp./Islandia 2002
2.10 Kaziu, Polska Ci dziękuje – film dokum. Polska 2006
3.00 Mundial 2026 – FIFA World Cup 2026 Countdown Concert

TVP 2

5.30 M jak miłość (1773) **6.25** Pożyteczni.pl **6.55** Barwy szczęścia (3331) **7.30** Pytanie na śniadanie – program informacyjno-publicystyczny **11.30** Gwiazdorska kuchnia Ani – magazyn **12.00** Rodzinka.pl (7): Jedna kobieta, czterech facetów **12.35** Koło fortuny **13.15** Panna młoda (118) – serial obyczajowy Turcja 2024 **14.05** Va banque **14.35** Na sygnale (851): Obcy w domu

15.05 La Promesa – pałac tajemnic (408)
Curro nie umie pogodzić się z zachowaniem Martiny. Jimena grozi Ablowi, że zniszczy mu życie, jeśli wyzna prawdę o jej ciąży. Salvador dostaje reprymendę od don Rómula.
16.00 Koło fortuny – teleturniej
16.35 Familiada – teleturniej
17.20 Panna młoda (119) – serial obycz. Turcja 2024
18.15 Va banque – teleturniej
18.50 Jeden z dziesięciu
19.25 Barwy szczęścia (3331) – serial Polska 2026
20.05 Omnibus – szybcy i mądrzy – teleturniej
20.55 Postaw na milion
21.50 Na sygnale (841, 842) – serial obycz. Polska 2026
22.55 Ludzie i bogowie (11, 12) – serial hist. Polska 2020
0.45 Na tropach przeszłości (6) – serial krym. Fr. 2023
1.45 Nasz dom w górach (6) – serial obycz. Niemcy 2019
2.45 Implozja: Katastrofa „Titana” – film dok. Wielka Bryt./Kan./Niemcy/USA 2025
4.30 Na dobre i na złe (890) – serial obycz. Polska 2023

Polsat

5.25 Telezakupy TV Okazje **6.00** Nowy dzień – magazyn informacyjny **9.30** Trudne sprawy (1219, 1220): Tancerka z przymusu / Powrót – serial fabul.-dokument. Polska 2023 **11.30** Gliniarze (829-831): Efekt motyla / Czas spłaty długów / Plan na życie – serial fabularno-dokumentalny Polska 2023 **14.40** Dlaczego ja? (1465): Błąd młodości – serial fabularno-dokumentalny Polska 2025

15.50 Wydarzenia
16.15 Pogoda
16.20 Interwencja – magazyn
16.30 Na ratunek 112 (1062)
17.00 Gliniarze (1030)
18.00 Pierwsza miłość (4234) – serial Polska 2026
18.50 Wydarzenia
19.15 Gość „Wydarzeń”
19.55 Milionerzy – teleturniej
20.35 7 rzeczy, których nie wiecie o facetach
★★★ – komedia Polska 2016
Reż. Kinga Lewińska,
wyk. Zbigniew Zamachowski, Maciej Zakościelny, Mikołaj Roznerski
Siedem historii mężczyzn, którzy borykają się z problemami, od samotności po chęć ucieczki przed stabilizacją i zobowiązaniami. Każdy czuje co innego i musi odnaleźć się w wymagającym świecie.
23.05 Jak ukradłem 100 milionów
★★ – komedia Polska 2024
Reż. Michał Węgrzyn, wyk. Antoni Królikowski, Zuzanna Zielińska, Małgorzata Socha
1.10 Chiński zodiak – komedia
★★★ sens. Hongk./Chiny 2012
3.35 Nasz nowy dom

TVN

5.05 Recepta na stary dom (5) **5.40** Uwaga! **5.55** Ukryta prawda (1664) **6.50** Kuchenne rewolucje: Tarnowskie Góry – „Art-smaku” **7.45** Dzień Dobry TVN – program inform.-publicyst. **11.20** Doradca smaku **11.25** Kuchenne rewolucje: Gospoda „Pod zachrypniętym kogutem”, Glewo / Łódź – „Swińskie sprawki” **13.40** Ukryta prawda (1641-1642, 1703) – serial fabul.-dok. Polska

16.50 Szpital św. Anny (43) – serial obycz. Polska 2025
17.55 Detektywi (167): Koniec życia Aurelii – serial fabul.--dokument. Polska 2025
Detektywi prowadzą sprawę zaginięcia Aurelii. Policja i bliscy zaginionej uznali, że popełniła samobójstwo, ale ciała nie odnaleziono. Trop prowadzi do handlarzy żywym towarem.
19.00 Fakty
19.55 Uwaga! – magazyn
20.15 Na Wspólnej (4226) – serial Polska 2026
20.50 Król Artur: Legenda miecza – film przygodowy
★★★ Wielka Brytania/USA/Australia 2017
Reż. Guy Ritchie,
wyk. Charlie Hunnam, Astrid Bergès-Frisbey, Jude Law
23.25 Diuna – film sf
★★★★ USA/Kanada 2021
Reż. Denis Villeneuve,
wyk. Timothée Chalamet, Rebecca Ferguson, Zendaya
2.40 Śmierć Diany: dwa śledztwa: Zamknięcie sprawy – serial dok. USA 2022
3.50 Szpital św. Anny (110)
4.50 Uwaga! – magazyn

TVN 7

6.50 Szkoła (713, 714) **8.45** Ukryta prawda (1315, 1400, 1401) **11.55** W-11 Wydział Śledczy (1032-1034) **14.00** Detektywi (100) **15.00** Szpital (746) **16.00** Sędzia Anna Maria Wesołowska (476, 477) **18.00** Sekrety życia (36) **19.00** Ukryta prawda (1507) **20.00** ★★★★ Przemytnik – dramat USA/Kan. 2018, reż. Clint Eastwood, wyk. Clint Eastwood **22.30** ★★★ Wszyscy święci New Jersey – dramat USA 2021, reż. Alan Taylor, wyk. Alessandro Nivola **1.00** ★★★ Zakonnica – horror USA 2018 **3.10** Żyjąc z potworem (5) **4.05** Fachowcy (20)

TV 4

6.00 Strażnik Teksasu (16, 17) **7.55** Bogaty dom – biedny dom (129) **8.55** Policjantki i policjanci (466, 467) **10.55** Na ratunek 112 (1124, 1125) **11.55** Dlaczego ja? (1553, 1554) **13.55** Trudne sprawy (1325-1327) **16.55** Policjantki i policjanci (1377) **18.00** Łowcy skarbów. Kto da więcej (64) **19.00** Policjantki i policjanci (1378) **20.00** Uroczysko (169, 170) **21.05** Sprawiedliwi. Trójmiasto (111) **22.05** Sprawiedliwi – wydział kryminalny (994) **23.05** ★★★ Wyspa strachu – thriller USA 2009 **1.05** Love Island. Wyspa miłości (9) **2.10** Hardkorowy lombard (11)

TVP Kultura

10.10 ★★★ Wenecja – film obycz. Polska 2010 **12.30** Legendy Paryża – opowieść o sztuce XIX wieku **13.30** Kariera Nikodema Dyzmy (1) **14.35** Klub szachistów **15.20** ★★★★ Księżniczka w oślej skórze – baśń film. Fr. 1970 **17.00** Zmiennicy (14) **18.10** Muzeum polskiej piosenki **18.30** Informacje kulturalne **18.55** Pan wzywał, Milordzie? (3) **20.00** Powrót Sherlocka Holmesa (2) **21.05** ★★★★ Sonata – dram. Polska 2022 **23.15** Sagrada Familia – wyzwanie dla Gaudiego **0.20** ★★★ Tommaso – dramat

TV Trwam

11.30 Muzyczne chwile **11.40** Myśląc historia **11.50** Odnaleźć siebie **12.00** Podróż Apostolska Papieża Leona XIV do Hiszpanii **13.30** Msza św. z Jasnej Góry **14.30** Orędowniczka w codzienności **15.00** Z Ewangelią w Krainie Rajskiego Ptaka **16.10** Na zdrowie **16.30** Podróż Apostolska Papieża Leona XIV do Hiszpanii **17.30** Po stronie prawdy **18.15** Rozmowy niedokończone **19.30** Podróż Apostolska Papieża Leona XIV do Hiszpanii **21.00** Apel Jasnogórski **21.40** Polski punkt widzenia **22.00** Przetrwaliśmy

TVP Sport

9.05 Hokej na lodzie: NHL **10.05** Piłka nożna **11.55** Pełnosprawni **12.25** Reportaż **13.10** KIQ Rajdowe Samochodowe MP – Rajd Nadwiślański **13.45** Piłka nożna: Eliminacje MŚ kobiet strefy UEFA: Holandia – Polska **15.55** Droga do mundialu **17.00** **(L)** Boks: 7. kolejka **20.05** Odliczanie do mundialu: Zapowiedź **22.00** Sportowy wieczór **22.30** Piłka nożna: Mecz tow.na PGE Narodowym w Warszawie: Polska – Nigeria **0.40** Boks: Efe Ajagba – Charles Martin **2.00** **(L)** Koszykówka: NBA: Finał – 4. mecz

TV Puls

6.00 Policjanci z Miami (7, 8) **8.00** Kobra – oddział specjalny (6, 7) **10.00** Maria z przedmieścia (11, 12) **12.00** Nie igraj z aniołem (92) **13.00** Wspaniałe stulecie (26) **14.00** Kurierzy (11) **15.00** Lombard. Życie pod zastaw (494, 495) **17.00** Kurierzy (12) **18.00** Lombard. Życie pod zastaw (969, 970) **20.00** ★★★ Nocny łowca – film akcji Kanada 2018 **22.05** ★★★ Wojownik – film sensac. USA 2011 **0.55** ★★★★ Drapieżnik – thriller USA 2007 **3.10** Dzielnica strachu (386) **4.15** Menu na miarę (4)

★★★★★ koniecznie ★★★★ zdecydowanie tak ★★★ możesz ★★ nie musisz ★ zdecydowanie nie **(L)** na żywo

DVB T stacje dostępne w naziemnej telewizji cyfrowej

CZWARTEK 11 Czerwca

TVP 1

7.00 Msza święta na Jasnej Górze **7.30** Pełnia wiary **8.00** Serwis Info **8.10** Pogoda Info **8.15** Czterdziestolatek (9) **9.15** Ranczo (53): Msza obywatelska **10.10** Komisarz Alex (62): Śmiertelny wyścig **11.05** Ojciec Mateusz (169): Portret psychologiczny **12.00** Serwis Info **12.10** Agrobiznes **12.40** To się opłaca **13.00** Sprawa dla reportera – cykl reportaży **14.00** Złoty chłopak (310)

15.00 Serwis Info – magazyn
15.10 Pogoda Info
15.25 Gra słów. Krzyżówka
16.00 Dziedzictwo (945)
17.00 Teleexpress
17.25 Jaka to melodia?
18.05 Reporterzy – magazyn
18.25 Akacjowa 38 (888)
19.30 19.30
19.55 Pytanie dnia
20.25 Studio Mistrzostw Świata w Kanadzie, Meksyku i USA
20.40 **(L)** **Piłka nożna:** Mistrzostwa Świata w Kanadzie, Meksyku i USA: 1. kolejka grupy A: Meksyk – RPA
23.35 Morderstwa w Honfleur – film krym. Francja 2025
Reż. Christelle Raynal,
wyk. Hélène Seuzaret, Bernard Farcy, Mouloud Turki
Rybacy wyławiają z morza zwłoki deputowanego Villiersa. Szczegóły zbrodni nawiązują do XVII-wiecznej legendy. Śledztwo prowadzą policjantka Justine i emerytowany funkcjonariusz Paul.
1.15 Niewinni czarodzieje
★★★★★ – dramat Polska 1960
2.50 63. KFPP w Opolu
3.45 Wykrywacz kłamstw

TVP 2

5.30 M jak miłość (1774) **6.20** Operacja zdrowie **6.50** Barwy szczęścia (3332) **7.30** Pytanie na śniadanie – program informacyjno-publicystyczny **11.30** Rodzinka.pl (8, 9): Święta, święta i po świętach / Niedaleko pada jabłoń od jabłka **12.35** Koło fortuny **13.15** Panna młoda (119) **14.05** Va banque **14.35** Na sygnale (852): Kłamstwu stanowcze nie! – serial obyczajowy Polska 2026

15.05 La Promesa – pałac tajemnic (409)
16.00 Koło fortuny – teleturniej
16.35 Familiada – teleturniej
17.20 Panna młoda (120)
18.15 Va banque – teleturniej
18.50 Jeden z dziesięciu
19.25 Barwy szczęścia (3332) – serial Polska 2026
20.05 Omnibus – szybcy i mądrzy – teleturniej
20.55 Kocham Cię, Polsko!
22.30 Daleko od szosy (2)
Leszek pracuje na Śląsku jako robotnik. Gdy kończy kurs, zostaje kierowcą wywrotki. Spotkanie z pewną dziewczyną kończy się fatalnie i postanawia wrócić na wieś.
23.50 Ludzie i bogowie (13) – serial hist. Polska 2020
0.50 O północy w Paryżu
★★★★ – komedia romantyczna USA/Hiszp./Francja 2011
Reż. Woody Allen
2.30 Rodzinka.pl
3.30 Studio Mistrzostw Świata w Kanadzie, Meksyku i USA
3.50 **(L)** **Piłka nożna:** Mistrzostwa Świata w Kanadzie, Meksyku i USA: 1. kolejka gr. A: Korea Połud. – Czechy

Polsat

5.45 Telezakupy TV Okazje – program reklamowy **6.00** Nowy dzień – magazyn informacyjny **8.30** Malanowski i Partnerzy (290, 291): Powrót zza grobu / Podwójne życie męża **9.30** Trudne sprawy (1221, 1222): Braciszku, jak ty to robisz / Nieproszeni goście **11.30** Gliniarze (832, 833): Znajdę Cię / Dokręcona śruba **14.00** **(L)** Siatkówka: Liga Narodów mężczyzn FIVB: Słowenia – Polska

16.30 Na ratunek 112 (1063): Obojniak – serial fabularno-dokument. Polska 2025
17.00 Gliniarze (1031): Pod drzewem – serial fabularno-dokument. Polska 2024
18.00 Pierwsza miłość (4235) – serial Polska 2026
18.50 Wydarzenia
19.15 Gość „Wydarzeń”
19.55 Milionerzy – teleturniej
20.35 Tylko nie ty
★★★ – komedia romantyczna USA/Australia 2023
Reż. Will Gluck,
wyk. Sydney Sweeney, Glen Powell, Alexandra Shipp
Bea i Ben, dwoje singli, z powodu konfliktu po pierwszej randce nie pałają do siebie sympatią. Niespodziewanie spotykają się na weselu. Postanawiają udawać parę, by uniknąć uwag krewnych.
22.50 Projektantka – komediodr.
★★★★ Australia 2015
Reż. Jocelyn Moorhouse,
wyk. Kate Winslet, Judy Davis, Liam Hemsworth
1.30 Bejbi blues – dramat obycz.
★★★ Polska 2012
3.45 Kabaretowa Ekstraklasa

TVN

5.05 Nauka jazdy (28) **5.40** Uwaga! – magazyn **5.55** Ukryta prawda (1665) **6.50** Kuchenne rewolucje: Suwałki – „Fresco” **7.45** Dzień Dobry TVN **11.20** Doradca smaku: Portugalski gulasz z jarmużem i fasolą **11.25** Kuchenne rewolucje: Restauracja „Ukradli talerze”, Prudnik / Myszęcin – „Gościniec” **13.40** Ukryta prawda (1643-1644, 1704) – serial fabularno-dokumentalny Polska 2024

16.50 Szpital św. Anny (44) – serial obycz. Polska 2025
17.55 Detektywi (168)
19.00 Fakty
19.55 Uwaga! – magazyn
20.15 Na Wspólnej (4227) – serial Polska 2026
20.50 Kuchenne rewolucje: Włocławek – Biały Kredens
22.00 Słaba płeć?
★★★ – komedia Polska 2015
Reż. Krzysztof Lang,
wyk. Olga Bołądź, Piotr Adamczyk, Piotr Głowacki
Zośka zostaje oszukana przez szefa, traci pracę i reputację. Ten otrzeźwiający kubeł zimnej wody zmusza ją do działania. Jako silna i atrakcyjna kobieta chce wziąć z życia to, co jej się słusznie należy.
0.00 Szefowie wrogowie 2
★★★ – komedia USA 2014
Reż. Sean Anders
wyk. Jason Bateman, Jennifer Aniston, Jamie Foxx
2.30 Szpital św. Anny (111)
3.30 Uwaga! – magazyn
3.45 CSI: Kryminalne zagadki Las Vegas (19): Podzielona decyzja – serial krym.
4.45 Nauka jazdy (29)

TVN 7

6.50 Szkoła (716, 717) **8.45** Ukryta prawda (1316, 1402) **11.55** W-11 Wydział Śledczy (1035-1037) **14.00** Detektywi (101) **15.00** Szpital (747) **16.00** Sędzia Anna Maria Wesołowska (478, 479) **18.00** Sekrety życia (37) **19.00** Ukryta prawda (1508) **20.00** ★★★ Czego pragną dziewczyny – komedia USA/W. Bryt. 2003, reż. Dennie Gordon, wyk. Amanda Bynes **22.20** ★★★ Bardzo dziki Zachód – film sensacyjny USA 1999, reż. Barry Sonnenfeld, wyk. Will Smith **0.35** ★★★★ Wszystko wszędzie naraz – komedia USA 2022 **3.25** Zgłoś remont (1)

TV 4

6.00 Strażnik Teksasu (18, 19) **7.55** Bogaty dom – biedny dom (130) **8.55** Policjantki i policjanci (468, 469) **10.55** Na ratunek 112 (1126, 1127) **11.55** Dlaczego ja? (1555, 1556) **13.55** Trudne sprawy (1328-1330) **16.55** Policjantki i policjanci (1378) **18.00** Łowcy skarbów. Kto da więcej (65) **19.00** Policjantki i policjanci (1379) **20.00** Uroczysko (171, 172) **21.00** Sprawiedliwi. Trójmiasto (112) **22.05** Sprawiedliwi – wydział kryminalny (995) **23.05** ★★★★ Pamięć absolutna – film sf USA/Meksyk 1990 **1.30** Love Island. Wyspa miłości (10)

TVP Kultura

10.15 ★★★★ Księżniczka w oślej skórze – baśń filmowa Fr. 1970 **11.55** Klub szachistów **12.40** Anhelli **13.05** Reżyserzy **14.05** Kariera Nikodema Dyzmy (2) **15.10** ★★★★ Jańcio Wodnik – dramat obycz. Polska 1993 **17.05** Zmiennicy (15) **18.15** Dzień, w którym umarła gwiazda rocka **18.55** Pan wzywał, Milordzie? (4) **20.00** Wstęp do filmu **20.05** ★★★ Wałęsa. Człowiek z nadziei – film biogr. Polska 2013 **22.20** The Rolling Stones – Totally Stripped **0.05** ★★★★ Sonata – dram. Polska 2022

TV Trwam

10.15 Rozmowy niedokończone **11.25** Muzyczne chwile **11.35** Przyroda i ludzie **12.20** Wykłady z kongresu **12.40** Podróż Apostolska Papieża Leona XIV do Hiszpanii **13.30** Msza święta z Jasnej Góry **14.30** Podróż Apostolska Papieża Leona XIV do Hiszpanii **15.00** Mocarz pokory **16.10** Z wędką nad wodę w Polskę i świat **16.35** Sól Ziemi **17.15** Muzyczne chwile **17.30** Odpowiedzialni za Kościół **18.15** Rozmowy niedokończone **19.30** Podróż Apostolska Papieża Leona XIV do Hiszpanii **21.00** Apel Jasnogórski

TVP Sport

6.15 Odliczanie do mundialu **8.10** Piłka nożna: Eliminacje MŚ (k) strefy UEFA: Holandia – Polska **10.15** Boks: 7. kolejka **12.40** Droga do mundialu **13.45** Koszykówka: NBA **15.55** Odliczanie do mundialu **17.50** Oko w oko: Wojciech Szczęsny **18.30** Studio **20.40** **(L)** Piłka nożna: MŚ w Kanadzie, Meksyku i USA: Meksyk – RPA **0.05** Boks: Chris Billam-Smith – Ryan Rozicki **2.10** Boks: Brian Norman Jr. – Jin Sasaki **3.15** Studio **3.50** **(L)** Piłka nożna: MŚ w Kanadzie, Meksyku i USA: Korea Połud.– Czechy

TV Puls

6.00 Policjanci z Miami (8, 9) **8.00** Kobra – oddział specjalny (7, 8) **10.00** Maria z przedmieścia (13, 14) **12.00** Nie igraj z aniołem (93) **13.00** Wspaniałe stulecie (27) **14.00** Kurierzy (12) **15.00** Lombard. Życie pod zastaw (496, 497) **17.00** Kurierzy (13) **18.00** Lombard. Życie pod zastaw (970, 971) **20.00** ★★ Terrorysta – film sensac. USA 2001 **22.00** ★★ Bestia – film sens. Hongkong/Wielka Bryt./Kanada 2003 **23.50** ★★★★ Suburra – dramat Włochy/Francja 2015 **2.25** Dzielnica strachu (387)

★★★★★ koniecznie ★★★★ zdecydowanie tak ★★★ możesz ★★ nie musisz ★ zdecydowanie nie **(L)** na żywo

DVB T stacje dostępne w naziemnej telewizji cyfrowej

REG

eprasa.pl 3d54275974

Twoje ogłoszenie ukaże się na tym terenie



»Punkty ogłoszeń blisko Ciebie

POWIAT ŁUKOWSKI

Łuków
- Redakcja ul. Kwiatkowskiego 5
- Ubezpieczenia Jakar, Iwona Zaniewicz, ul. Staropijarska 2A
- Serwis komputerowy, os. Unitów Podlaskich 17 (piwnica sklepu Stokrotka)
- Ubezpieczenia Marek Małkiński, al. Tadeusza Kościuszki 29 A
- Punkt Kurierski PAKERSI ul. Browarna 35/1, Łuków

Wojcieszków
- Sklep Wielobranżowy i Kwiaty Iwona Burdach, Pl. Próchniewicza 5

Trzebieszów
- Sklep Agrotop Jerzy Płudowski, Trzebieszów Drugi 45

Serokomla
- Części Samochodowe Sławomir Sobiecki ul. Kleeberga 37

POWIAT RADZYŃSKI

Radzyń:
- Redakcja Plac Wolności 11
- Ubezpieczenia Krzysztof Hryciuk, ul. Dąbrowskiego 15
- Brylancik ul. Ostrowiecka 20
- Ubezpieczenia Pogoda ul. Ostrowiecka 17

Wohyń
- Kwiaciarnia Barbara Podgajna ul. Średnia 28

POWIAT PARCZEWSKI

Parczew
- Ubezpieczenia i Nieruchomości Edward Ochnik, ul. Nowa 8
- PH Ola Anna Abramiuk ul. Kolejowa 1

Milanów
- Lewiatan ul. Szkolna 20

Sosnowica
- Groszek Jarosław Mazurek ul. Wojska Polskiego 87

POWIAT LUBARTOWSKI

Lubartów
- Redakcja ul. Ks. Szulca 1
- Lombrard Karat ul. Lubelska 33

Kamionka
- Sklep Karolina ul. Lubartowska 12

Ostrów Lubelski
- Witex Witold Barszcz ul. Żabia 2

Ostrówek
- Sklep Korona, Ostrówk Kolonia 12

Kock
- Ubezpieczenia Tomasz Przeworski, ul. Piłsudskiego 17 (obok Stokrotki)
- Ubezpieczenia Tomasz Przeworski, ul. Kleeberga 10 (obok Biedronki)

Jeziorzany
- Dom Handlowy Anna Blicharz ul. Rynek 24

Michów
- Komis Bogusława Staniak ul. Rynek I 21

POWIAT ŁĘCZYŃSKI

ŁĘCZNA
- BIURO UBEZPIECZEŃ - ZOFIA OSAK, ul. Targowa 14

Cyców
- Ubezpieczenia Kamila Bednaruk-Sadlak, ul.Chełmska

POWIAT BIALSKI

Biała Podl.
- Punkt Opłat Mariusz Maksymiuk ul. Piłsudskiego 12

Międzyrzec
- Sklep papierniczo-zabawkowy Krzysztof Grzeszczyk ul. Targowa 6 (hala targowa)
- Ubezpieczenia JAKAR Tomasz Zaniewicz ul. Żelazna 4

POWIAT OPOLSKI

Opole Lubelskie
- MiR Ubezpieczenia ul. Lubelska 16/11 (obok PKO S.A.)
- RS Control Stacja Kontroli Pojazdów ul. Willowa 22 (obok mleczarni)

Poniatowa
- MiR Ubezpieczenia ul. 1 Maja 15/1 (obok policji)

POWIAT PUŁAWSKI

Kurów
- Biuro Ubezpieczeń Łukasz Piłat, ul. Głowackiego 1/18 (przy sklepie Dino)

POWIAT BIŁGORAJSKI

Biłgoraj
- "Pikul Media" Przemysław Pakuła, ul. Armii Kraków 84, 23-400 Biłgoraj

HOROSKOP

BARAN
Przyszły tydzień doda Ci odwagi do szybkich decyzji. W pracy pojawi się szansa na pokazanie talentu, a w relacjach warto postawić na szczerość. Weekend sprzyja krótkim wyjazdom i regeneracji.

BLIŹNIĘTA
Przyszły tydzień będzie pełen kontaktów, spotkań i nowych pomysłów. Uważaj jednak na pośpiech oraz niedomówienia. Ktoś z bliskiego otoczenia zaskoczy Cię wsparciem w ważnej sprawie.

LEW
Przyszły tydzień przyniesie Ci przypływ motywacji i chęć działania. Dobrze wypadniesz podczas rozmów zawodowych lub negocjacji. W uczuciach warto odpuścić kontrolę i zaufać intuicji.

WAGA
Przyszły tydzień może przynieść ciekawe znajomości i nowe inspiracje. W pracy postaw na dyplomację, bo uniknie niepotrzebnych napięć. W życiu prywatnym szykuje się miła niespodzianka.

STRZELEC
Przyszły tydzień sprzyja podróżom, spontanicznym decyzjom i nowym doświadczeniom. Możesz otrzymać propozycję, która otworzy ciekawy kierunek rozwoju. W miłości unikaj pochopnych słów.

WODNIK
Przyszły tydzień przyniesie świeże pomysły oraz chęć zmian. Możesz poczuć potrzebę odcięcia się od rutyny i zrobienia czegoś tylko dla siebie. Końcówka tygodnia sprzyja nowym znajomościom.

BYK
Nadchodzące dni przyniosą więcej spokoju i porządku w codziennych sprawach. Możesz dostać dobrą wiadomość finansową lub propozycję współpracy. W miłości czeka Cię ciepła, ważna rozmowa.

RAK
Najbliższe dni sprzyjają domowym planom i odbudowie energii. Możesz poczuć większą potrzebę odpoczynku oraz ograniczenia stresu. Pod koniec tygodnia pojawi się okazja do miłego spotkania.

PANNA
Nadchodzące dni pozwolą Ci uporządkować zaległe sprawy i odzyskać poczucie kontroli. Ktoś doceni Twoją dokładność oraz zaangażowanie. Weekend sprzyja spokojowi i zadbaniu o zdrowie.

SKORPION
Najbliższe dni będą intensywne emocjonalnie, ale dadzą Ci też ważną lekcję cierpliwości. W finansach zachowaj ostrożność. Ktoś bliski może potrzebować Twojej uwagi i wsparcia.

KOZIOROŻEC
Nadchodzące dni będą dobre na planowanie i realizację ambitnych celów. Twoja konsekwencja zacznie przynosić efekty. W relacjach warto znaleźć więcej czasu na szczere rozmowy i odpoczynek.

RYBY
Najbliższe dni pobudzą Twoją intuicję i kreatywność. Zwróć uwagę na sygnały od losu, bo mogą okazać się ważne. Początek czerwca przyniesie nowe emocje, inspirujące spotkanie i dobrą energię do zmian.

POGODA

(temperatura dzień/noc, zachmurzenie, prędkość i kierunek wiatru, ciśnienie)

WT	ŚR	CZW	PT	SOB	NIEDZ	PN
22 16	24 15	24 15	23 13	27 14	30 17	26 14
5 km/h	13 km/h	9 km/h	16 km/h	16 km/h	12 km/h	12 km/h
1014 hPa	1013 hPa	1014 hPa	1020 hPa	1022 hPa	1018 hPa	1013 hPa

WTOREK 2 CZERWCA — godz. 04:13, godz. 20:43
PONIEDZIAŁEK 8 CZERWCA — godz. 4:09, godz. 20:48

REG

» JAK NADAĆ OGŁOSZENIE

1 Na kuponie
Kupon należy dostarczyć do redakcji lub punktu przyjmowania ogłoszeń.

2 W punkcie nadawania ogłoszeń
Koszt jednorazowej publikacji ogłoszenia wynosi **10 zł,** w przypadku usług **15 zł.**

3 SMS
Wyślij sms na numer 79567
w treści wpisz: WL. oraz treść ogłoszenia.
Koszt smsa to 11,07 zł (z Vat)
Przykład: wl.sprzedam audi A4, 96 r., benzyna, gaz
UWAGA: używanie polskich znaków np, ą, ż, ó powoduje skrócenie liczby znaków w smsie (zależne od operatora sieci)

KUPON NA OGŁOSZENIA BEZPŁATNE

(ważny do 15 . 06. 2026 r.)

Dotyczy sprzadaży jednej rzeczy do 1000 zł lub oddania za darmo

kategoria: ..... treść: .....

.....

.....

Cena ..... miejscowość ..... tel.: .....

Warunkiem publikacji ogłoszenia jest czytelne wypełnienie wszystkich rubryk

eprasa.pl 3d54275974

NIERUCHOMOŚCI

SPRZEDAM DOM



DOM murowany 100 m2, ogrzewany pelletem do zamieszkania/remontu. Działka ok. 35 a. Murowany budynek gosp. Blisko szkoła, DK19. Tchórzew Kolonia. Cena: 380 tys. zł Tel. 660 667 093

DOM o pow. 110 m2 w msc Sitno 8 km od Radzynia Podl. Nieruchomość znajduje się w spokojnej, cichej okolicy z dobrym dojazdem drogą krajową DK 19. Dom ocieplony, okna plastikowe. Tel. 609 433 476

SPRZEDAM dom drewniany o pow. ok. 90 m2 w stanie dobrym do niewielkiego remontu na działce 24 ary. Cichostów Kolonia 45. Cena do uzgodnienia Tel. 692 171 673

SPRZEDAM DOM BLIŹNIAK PLUS WARSZTAT SAMOCHODOWY 21-400 ŁUKÓW UL. ŁAPIGUZ Tel. 511 925 566

SPRZEDAM MIESZKANIE

MIESZKANIE w bloku w Lubartowie Tel. 604 445 182

SPRZEDAM 3pokojowe mieszkanie 63m2 na 3 piętrze, Biłgoraj przy ul. 3 maja 51 Cena do uzgodnienia Tel. 660 108 546

SPRZEDAM mieszkanie/kawalerka 38 metrów, przy ul. Sikorskiego w Biłgoraju. Parter. Cena do uzgodnienia Tel. 518 681 820

SPRZEDAM lub wynajmę mieszkanie 50 m2, Biłgoraj os. Ogrody. II p, 2 pokoje, osobna kuchnia, parking po obu stronach bloku, długi balkon, pełna własność Tel. 606 346 648 lub 609 304 827

SPRZEDAM DZIAŁKĘ, POLE, GOSPODARSTWO

SPRZEDAM działkę rolną częściowo pod zabudowę o pow. 2,20 ha w Żabikowie Tel. 601 226 081

SPRZEDAM działkę o pow. 1,22 ha prostokąt ok. 66 m x 195 m. Może być pod zabudowę, ogrodnictwo, rzemiosło. Radzyń Podl. ul. Zielona , szybki dojazd ul Lubelską. C 44 zł/ m2 C 535 tys Tel. 662 220 861

SPRZEDAM pole 4,09 ha w jednym kawałku. Okolice Radzynia. Cena do uzgodnienia Tel. 57 218 86 34

GRUNT orny, ponad 1 ha w kilku działkach, okolice Firleja Tel. 604 445 182

SPRZEDAM działkę rolno-budowlana o pow 30ar blisko rzeka i las-okolice Kocka-wiecej informacji pod nr tel Tel. 667799205

SPRZEDAM 0,85 ha pola Radzyń Podlaski - Radowiec położone od granicy do zielonej Tel. 514 936 315

DZIAŁKA budowlana 12arów media w działce Jasionka K Parczewa Tel. 512 893 527

SPRZEDAM działkę pod budowę 24 ary, blisko drogi, uzbrojona Cichostów 45 Tel. 692 171 673

MAM DO WYNAJĘCIA, WYDZIERŻAWIENIA

WYNAJMĘ mieszkanie ponad 40 m kwadratowych dla osób pracujących lub uczących się (dla max 2 osób). Kaucja. Blisko dworca. Tel. 500 359 031

WYNAJMĘ powierzchnię pod magazyn lub pod działalność gospodarczą w Biłgoraju ok 300 metrów kwadratowych. Dobra cena, dobra lokalizacja, blisko dworca. Pomieszczenia ogrzewane. Tel. 500 359 031

WYNAJMĘ powierzchnię pod działalność biurową w Biłgoraju ok 40 m kwadratowych. Dobra cena. Niedaleka odległość od dworca. Tel. 500 359 031

WYNAJMĘ salę szkoleniową kompletnie wyposażoną w dobrej cenie (monitor interaktywny, stoliki, krzesła, warnik, czajnik, serwis kawowy itp.) Tel. 500 359 031

LOKAL handlowo - usługowy 25 mkw (dwa pomieszczenia + łazienka), po remoncie. Dostosowany do handlu, usług, biura, działalności spożywczej i gastronomicznej ul. Słowackiego 3 Tel. 728 891 613

WYNAJMĘ garaż z kanałem, ul. Szaniawskiego obok cmentarza Tel. 609 127 327

ODDAM w DZIERŻAWĘ grunty orne o powierzchni 5 ha kl. II-IVa, położone w Suchwoli tel. 502-502-944 Tel. 502 502 944

KUPIĘ

SOLIDNĄ przyczepkę sam, DMC 750 ,zarejestrowaną może być do remontu. Tel. 502 577 697

ŚRUTOWNIK żeliwny do zboża. Tel. 502 577 697

KUPIĘ POLĘ ŁĄKĘ NIEUŻYTKI W OKOLICACH ŁUKOWA ROZWAŻĘ INNĄ LOKALIZACJĘ MASZ COŚ CIEKAWEGO DZWOŃ Tel. 515 545 174

MOTORYZACJA

AUDI

AUDI A4 Benzyna 2l Czarna. Stan idealny. Hak. Opony wielosezonowe 2011rok. Motor Suzuki Maruder 125 Stan idealny-Zarejestrowany. Cena do uzgodnienia.Radzyń Tel. 501 485 286

SPRZEDAM AUDI 2,5TDI; 1996R; ZADBANY; 256 TYŚ PRZEBIEGU; PIERWSZY WŁAŚCICIEL W POLSCE; LIMUZYNA; GRANATOWY; STAN TECHNICZNY BARDZO DOBRY; BIAŁA PODLASKA; CENA 18 TYŚ Tel. 500 254 083

FIAT

SPRZEDAM CZĘŚCI DO FIATA 126P, SILNIK, KAROSERIA I INNE Tel. 780 037 869

FIAT DUCATO CAMPING 2001R GRUDZIEŃ ZAREJESTROWANY UBEZPIECZONY CENA 48000ZŁ Tel. 662 993 814

FORD

FORD KUGA 2018R DIESEL 120KM BIAŁY PO LIFCIE 46000ZŁ Tel. 662 993 814

HYUNDAI

HYUNDAY TUCSON 2020 rok, czarny, 1.6 D, 70 tys km, Hybryda 48V, cena do uzgodnienia, Parczew Tel. 606 926 084

SPRZEDAM, HYUNDAI I40, 1,7 diesel 2012, biały, dach panorama, kamera cofania, nawigacja, pełna elektryka, bezwypadkowy. Cena 19800zł do negocjacji Tel. 662 993 814

KIA

KIA SPORTAGE 2011R 1,7 DIESEL SZYBERDACH PANORAMICZNY, PODGRZEWANE FOTELE, PEŁNA ELEKTRYKA, BEZWYPADKOWY, KOLOR KONIAK METALIC. CENA 24500ZŁ Tel. 662 993 814

MERCEDES

SPRZEDAM mercedes e 320, 2007 r,kombi ,automat 30 5000km czarny cena 22 000zł. bmw x1 2020rok automat 12 5000km biały cena 70 000zł Parczew Tel. 604 779 576

OPEL

SPRZEDAM OPEL MERIDA 2009 1,6 BENZYNA Tel. 511 069 381

PEUGEOT

PEUGEOT 206, 2.0, cabrio, 2001, benzyna, przegląd, ubezpieczenie do sierpnia, skórzana tapicerka, komplet opon zimowych, cena do uzgodnienia Tel. 608 334 807

RENAULT

RENAULT TWINGO 1,2 BENZYNA 2014 ROK BIAŁY 55TYŚ PRZEBIEGU STAN BARDZO DOBRY BEZWYPADKOWY CENA 14000ZŁ Tel. 662 993 814

SKODA

SPRZEDAM: Skoda Fabia 2001 rok, przebieg 11 tys. Stan idealny. Cena 1000 zł. Kąkolewnica Tel. 794 543 896

TOYOTA

TOYOTĘ Corolla 1.4 diesel 2006r kombi 144000 km, uszkodzona , odpala, sprzedam w całości. Cena 1000 zł Tel. 791 510 087

VOLKSWAGEN

SPRZEDAM VOLKSWAGEN SHARAN 1.9TDI; 2004R; W DOBRYM STANIE, BOGATE WYPOSAŻENIE; ZAREJESTROWANY NA 7 OSÓB; CENA 7 TYŚ Tel. 725 139 513

VW Lupo 1.2 diesel 2003r bardzo oszczędny, 3,5l/ 100 km stan bdb. Cena 1000 zł Tel. 791 510 087

ROWERY

DAMSKI, mało używany, koła „28" z przerzutkami, dobrej firmy niemieckiej, kolor ciemna zieleń metalik. Lubartów. Cena do uzgodn. Tel. 696 485 513

ROWER damka Gazela koło 28" biegi w piaście, siodło, lusterka b ładny. Cena 850 zł Tel. 791 510 087

SPRZEDAM rower Zenit Sport, koła 26 cali, mało używany, stan bardzo dobry. Ok. Adamowa. 270zł Tel. 604 891 618

CZĘŚCI

SPRZEDAM KOŁA do Seat Toledo oraz VW GOLF III z oponami Michelin 185/60/14 na 4 śruby. Cena 110zł za szt. Tel. 600 035 040

INNE

SAMOCHÓD Mikro Car na dowód osobisty 2015 r, Cena 32 000 zł , motor Yamaha 250 z 1990 r c. 6500 zł, sakwy do motoru Honda 3 szt c. 2200 zł, opony letnie 4 szt 205/52/16" c. 210 zł Tel. 508 789 183

SPRZEDAM WÓZ NA ŻELAZNYCH KOŁACH KOMPLETNY DO OGARNIĘCIA; BIAŁA PODLASKA; CENA 650 ZŁ Tel. 724 312 674

KUPIĘ

KAŻDE auto osobowe, dostawcze, ciężarowe, kłady, motocykle, motorowery w każdym stanie technicznym. Masz pytania dzwoń Tel. 511 925 566

KUPIĘ KAŻDY MOTOCYKL MOTOROWER WSK MZ JAWA WFM SHL IŻ NIEPR SIMSON KOMAR MOTORYNKA ITD ORAZ STARE AUTA I CZĘŚCI MASZ PYTANIA DZWOŃ Tel. 511 925 566

KUPIĘ przyczepę campingową lub towarową z dokumentami jak i bez. W każdym stanie i stare motocykle. Tel. 511 925 566

ROLNICZE

SPRZĘT

KUPIĘ WSZYSTKIE CIĄGNIKI, PRASY, ŁADOWARKI, PRZYCZEPY, KOMBAJNY, MASZYNY, CASE, DEUTZ-FAHR, RENAULT, SAME, ZETOR, URSUS, PRONAR, MTZ, T25, SIPMA, KRONE i inne także uszkodzone Tel. 665 207 084

KUPIĘ C-330. T-25 kombajn Anna lub inne, może być do remontu i bez prawa rejestracji, przyczepę wywrotkę oraz każdy sprzęt rolniczy, rozsiewacz motyl, dobrze zapłacę gotówka od ręki Tel. 57 692 22 46

PRZEWRACARKA karuzelowa, 6-talerzowa, Deutz Fahr, 7,2m, stan bdb., cena 5500 zł, Lubartów. Tel. 508 631 372

KUPIĘ TALERZÓWKĘ, glebogryzarkę, kopaczkę-,siewnik, agregat, ciągnik z turem, przyczepę, żmijkę do zboża Tel. 783 154 031

KULTYWATOR 2.10 I 2.70; PŁUGI 3 I 2; PAJĄK DO SIANA; OBSYPNIK 3; KOMBAJN ZBOŻOWY „SAMPO"; SIANO I SŁOMA W KOSTKACH; PRASA KOSTKA POLSKA; BRONY 3; KOPACZKA KONNA Tel. 502 243 030







ŚRUTOWNIK bijakowy z silnikiem 11 kw, opryskiwacz 400 l 12 m, wialnia z silnikiem, pługi 2ki Grudziądz, brona talerzowa Akpil 8, siewnik poznaniak na skrzyni olejowej, obsypnik Tel. 517 642 344

SPRZEDAM silnik elektryczny 5,5KWnawózku, mało używany, WÓZ-metalowy do ciągnika koła 16/20 w dobrym stanie, przyczepkę do ciągnika tzw klatka-dobry stan, sprawna Tel. 695 134 486

PRZYCZEPA ZBIERAJĄCA 10/01 , górny zaczep,STAN DOBRY, obsypniki do ziemniaków 5, Tel. 81 857 41 49 , 667 668 575

SPRZEDAM prasę-kostkę, Z-224/1 Sigma, stan bardzo dobry, Pieszowola, powiat parczewski Tel. 694 848 514

TALERZÓWKA, rozsiewacz 2- talerzowy, owijarka do bel, glebogryzarka Tel. 505 071 250

SPRZEDAM opryskiwacz 400L, kosiarka, kabina c330, obsypnik, rozrzutnik, rozsiewacz, opony C330 tył Tel. 509 832 339

PŁUGI 4 x 40 zrywalne, agregat ścierniskowy, kosiarka sadownicza - rozdrabniacz, żmijka do zboża Tel. 661 899 344

CIĄGNIK T-25A z kabiną z ważnym przeglądem i ubezpieczeniem. Cena 15,5tys zł Tel. 664 939 148

SPRZEDAM talerzówkę Bomet szer 3m z wałem strunowym st.b.dobry Tel. 609 078 023

SPRZEDAM zwijarkę Warfama Tel. 722364039

SPRZEDAM silnik PERINS 4, oś z kołami do przyczepy, silnik do ciagnika C330, betoniarka 150, silnik PERKINS 3P na części, siłownik wywrotu. Tel. 607 388 176

CIĄGNIK T-25A z kabiną z ważnym przeglądem i ubezpieczeniem. Cena 15,5tys zł Tel. 664 939 148

SPRZEDAM rozbijak do pokosów, kosiarka rotacyjna, opryskiwacz, kopaczka do ziemniaków, kombajn Bizon, C360,C330, talerzówki: 18,16,28 talerzy. agregat przedsiewny. Przyczepa 6 tonowa Tel. 667 799 205

SPRZEDAM siewnik poznaniak, pługi 2,3,4 taśmociąg do obornika, sortownik do ziemniaków, sadzarka do rozrzutnik obornika, brony, kombajn Anna, owijarkę, agregat pościerniskowy, Cyklop Tel. 667 799 205

SPRZEDAM przetsząsacz karuzelowy do siana, zgrabiarko- przewracarkę, przyczepę samozbierającą. Sprawne technicznie Tel. 81 852 53 30

SPRZEDAM wóz do ciągnika i klatkę do przewozu zwierząt. Pałecznica Kolonia. Cena do uzgodn. Tel. 508 173 571

PRZEWRACARKA do siana FAR4,5. Agregat ścierniskowy z wałkiem, ograbiarka do siana karuzelowa. TUR do ciągnika. Kosiarka rotacyjna. Rozsiewacz do nawozu zawieszany Motyl 796248452 Tel. 796 248 452

SPRZEDAM glebogryzarkę Grudziąc 1,65m, Ursus C330, krajzegę. Tel. 509 832 339

SPRZEDAM ciągnik T25 1996r i sadzarkę dwurzędową. Pałecznica Kolonia. Cena do uzgodn. Tel. 508 173 571

SPRZEDAM sprężynówkę i pługi dwójki. Pałecznica Kolonia. Cena do uzgodn. Tel. 508 173 571

SPRZEDAM wirówkę 6 kasetowa, nierdzewna Okolice Biłgoraja Tel. 693 450 953

BRONA piętki stan dobry cena 800zł Kolano Tel. 514 099 234

SPRZEDAM Rozrzutnik obornika jednoosiowy stan bardzo dobry .Cena do uzgodnienia Tel. 698 001 820

REG

eprasa.pl 3d54275974

PROSTOWNIK z rozruchem 12/24V, 500 zł do uzgodnienia Tel. 661 482 474

OŚ z piastami łożyskowana, kołami R 16/ 650 208 cm od kombajnu buraczanego b silna!!! Cena 1000 zł Tel. 791 510 087

SZUFLA, łycha niemiecka od ładowarki solidna z zębami może być do tura. Cena 1000 zł Tel. 791 510 087

SPRZEDAM prasę d oleju niemiecką, 500 zł do uzgodnienia, Lubartów Tel. 661 482 474

KOSIARKA oryginalna Honda z Niemiec silna 5 KM mocy Stan bdb!! Cena 1000 zł Tel. 791 510 087

GLEBOGRYZARKA ogrodowa Honda b. silna 5,5 KM mocy, noże kute z Niemiec. Stan bdb Cena 1000 zł Tel. 791 510 087

WYKASZARKA (kosa) Honda b. mocna 2,6 KM mocy stan bdb. Cena 1000 zł Tel. 791 510 087

SPRZEDAM kopaczkę elewatorową i tuczniki na ubój gospodarczy Tel. 696 490 497

SPRZEDAM przyczepę wywrotkę, jednoosiowa 3x1,8 cena 2500zł. Silnik 11KW cena 600zł. Tel. 663 279 446

SPRZEDAM przewracarkę do siana. Tel. 797 362 266

SPRZEDAM kosiarkę rotacyjną „165" i wóz na oponach „16" z ligami. Tel. 797 362 266

SPRZEDAM śrutownik z silnikiem i grabiarkę do siana „7". Tel. 797 362 266

CZĘŚCI do kombajnu, Forsznit - 512,E514, różne i do pracy Spima Z224 kostka, rożne. c. od 20 zł. Lubartów. Tel. 508 631 372

SPRZEDAM PAJĄK DO SIANA FABRYCZNY; CENA 400ZŁ Tel. 502 243 030

SPRZEDAM maszynę szerokomłotną Kutnowianka stan dobry, pługi 5ki, obsypniki 5ki + 5 płużków, przetrząsacz konny, przyczepa zbierająca 10/1 górny zaczep Tel. 81 857 41 49 , 667 668 575

SPRZEDAM maszynę szerokomłotną Kutnowianka stan dobry, pługi 5ki Tel. 81 857 41 49 , 667 668 575

SPRZEDAM przetrząsacz konny Tel. 81 857 41 49 , 667 668 575

KUPIĘ OBSYPNIK BUKOWNIK Tel. 502 243 030

KABINA do Ursusa C 330 w oryginalnym bdb stanie, kompletna. Cena 1000 zł Tel. 791 510 087

PŁODY ROLNE

SPRZEDAM słomę żytnią i owsianą w belach, siano w belach ok 200 bel , Suleje, powiat Łukowski Tel. 604 679 101

SPRZEDAM owies,pszenicę bezglutenową i wysoko białkową na mąkę,sprzedam gorczycę z domieszką gryki na poplon.Samoklęski Tel. 506 196 863

SŁOMA owsiana w belach 120/120 bardzo dobrej jakości, przechowywane w budynku, Turów Tel. 609 981 330

SPRZEDAM. Pszenica, słoma, siano. Tel. 725 077 442

SPRZEDAM. Łubin, sorgo, groch dla ryb, jęczmień gołębiarski. Tel. 725 077 442

SPRZEDAM. Gorczyca, facelia, rzepak. Tel. 725 077 442

INNE



POJEMNIKI na owoce miękkie 500g. 0,50 gr/szt. większe ilości do uzgodnienia. Tel. 725 218 043

SPRZEDAM obornik bydlęcy,wałek heblarki o dł.50 cm,wałek do krajzegi,silnik do 60 ciągnika, po kapit. remoncie.Wykonuję kapit. remonty z gwarancją ciągników i ich silników. Tel. 667 039 713

SPRZEDAM SIANO, SŁOMĘ W KOSTKACH LUB BELACH, CIELAKI, TALERZÓWKA „18" NOWA; WC NA BUDOWĘ UŻYWANE; BRONY TRÓJKI Tel. 502 243 030

KUPIĘ

KUPIĘ PRASĘ kostkującą, rolującą, siewnik, przyczepę, talerzówkę, glebogryzarkę,ciągnik z napędem i mały, kombajn zbożowy, ładowarka teleskopowa sprawne i uszkodzone, owijarkę do bel Tel. 503 643 162

PILNIE KUPIĘ każdy sprzęt ciągnik rolniczy, kombajn ziemniaczany sadzarkę sortownik, kopaczkę, glebogryzarkę talerzówkę prasę, przyczepę, wywrotkę, rozsiewacz RCW, gniotownik wialnię Tel. 512 598 054

KUPIĘ CIĄGNIK, KOMBAJN,ŁADOWARKĘ TELESKOPOWĄ, KOPARKĘ, KOPARKO - ŁADOWARKĘ, MINI ŁADOWARKĘ - MANITOU, CASE, BOBCAT, MF, MATBRO, NEW HOLLAND I INNE W KAŻDYM STANIE. Tel. 607 876 449

KUPIĘ gniotownik do zboża z silnikiem elektrycznym lub bez, przyczepę rolniczą, kosiarkę rotacyjną, glebogryzarkę, ciągnik, przyczepkę samochodową i inne, różne maszyny rolnicze Tel. 695 314 487

KUPIĘ TALERZÓWKĘ, glebogryzarkę, kopaczkę, siewnik, agregat, ciągnik z turem, przyczepę, żmijkę do zboża Tel. 783 154 031

ZWIERZĘTA

SPRZEDAM kury nioski 70 tygodniowe, niosące. Cena 22 zł / szt. Puławy, Łuków, Lubartów, Radzyń Podl. Parczew część zachodnia. Możliwość dowozu Tel. 509 348 264

SPRZEDAM konia ogierka 1 rok , gniady, rasa małopolska Tel. 604 948 681

SPRZEDAM króle Olbrzym Belgijski waga 6-7 kg wiek 10 miesięcy miejscowość Nadzieja 40 5 szt. + 1 gratis Tel. 603 263 560

SPRZEDAM tuczniki 130 - 150 kg okolice Wojcieszkowa Tel. 886 244 028

SPRZEDAM kaczki,króle ,gęsi ,gołębie,cena do uzgodnienia ,ok. Lubartowa Tel. 505 861 164

SPRZEDAM krowy mięsne rasy Hereford na chów Tel. 73 637 80 49

SPRZEDAM pszczoły rójki majowe na 8 ramkach warszawskie zwykłe. Możliwość odbioru z ulami lub bez. Zabiele 55, Radzyń Podl Tel. 518 655 912

SPRZEDAM prosiaki Tel. 501 956 111

SPRZEDAM 4 letnią kobyłkę, ożrebi się w VI 2026 jest ładna i spokojna. Cena 9200 zł. Okolice Łukowa Tel. 515 616 556

SPRZEDAM krowę pierwiastkę z cielakiem 3 m-cz, Simentalerka,cena do uzgodnienia,ok Kamionki Tel. 886 373 095

SPRZEDAM klacz 5 letnią ze źrebakiem miesięcznym,klacz zdolna do rozrodu,cena do uzgodnienia ,ok Kamionki Tel. 886 373 095

PROSIĘTA mięsne, zaszczepione, zdrowe, cena do uzg. Lubartów. Tel. 508 631 372

MEDYCZNE

SPRZEDAM urządzenia protetyczne w dobrym stanie do pracy w metalu piec do wygrzewania pierścieni z elektroniką, wirówka elektryczna + zestaw do topienia metalu gazem lub prądem. Tel. 506 640 874

NOWY nieużywany wózek inwalidzki sprowadzony z USA nośny 140 kg szeroki z specjalnych stopów, b. ładny Cena 1000 zł Tel. 791 510 087

AUTOKLAW (sterylizator medyczny) Exacta Macom z drukarką, paszportem po dużym serwisie, b. solidny, nie chińczyk. Cena 1000 zł Tel. 791 510 087

ART. DZIECIĘCE

SAMOCHÓD dla dzieci elektryczny w bdb stanie, Lubartów Tel. 604 445 182

PRACA

DAM PRACĘ

ZATRUDNIĘ MURARZY I POMOCNIKÓW Z OKOLIC RADZYNIA I KOCKA PRACA W WARSZAWIE Z ZAKWATEROWANIEM I DOJAZD GRATIS. PŁATNOŚĆ CO TYDZIEŃ Tel. 509 764 449

ZATRUDNIĘ PRACOWNIKÓW DO UKŁADANIA KOSTKI BRUKOWEJ MILE WIDZIANE DOŚWIADCZENIE. PRACA ŁUKÓW I OKOLICE Tel. 606 583 816

USŁUGI

TRANSPORT

PRZEPROWADZKI, transport aut, maszyn i innych rzeczy Tel. 511 925 566

BUDOWA, REMONT

MALOWANIE DACHÓW Tel. 516 964 592

USŁUGI remontowo budowlane,wykończanie wnętrz,pokrycia dachowe-,elewacje,domki drewniane,karton gips ,płytki,całe woj.lubelskie Tel. 510 278 095

MALOWANIE dachów. Tel. 604 217 219

MALOWANIE dachów i elewacji, sprawnie, solidnie Tel. 607 337 546

KLIMATYZACJE wycena, montaż, serwis USŁUGI ELEKTRYCZNE-:MONTAŻ I NAPRAWY INSTALACJI ELEKTRYCZNYCH, OKRESOWE POMIARY ELEKTRYCZNE. Tel. 507 851 227

UKŁADANIE płytek, zadaszanie tarasów i balkonów, ogradzanie posesji itp. Biłgoraj i okolice Tel. 728 118 530

PROJEKTY architektoniczno - budowlane tj. dom gospodarczy i inne. Przyłącza i instalacje wod-kan, C.O. i gazowe. Przeglądy roczne i pięcioletnie budynków i instalacji. Szybko i tanio Tel. 501 257 176

CYKLINOWANIE bezpyłowe Tel. 605 660 777

UKŁADANIE kostki brukowej Tel. 501 956 111

TOWARZYSKIE

MIŁY spokojny Pan zaprzyjaźni się z Panią. Cel spotkań do uzgodnienia. Tel. 884 922 235

ZLECĘ

ZLECĘ docieplenie budynku drewnianego (koło Puław). Tel. 691 787 611

SERWIS

POMPY wodne naprawa, skup używanych Tel. 604 200 271

DOM

AGD

SPRZEDAM pralkę automatyczną „GORENJE" boczny wsad. Stan techniczny bardzo dobry. Cena 250 zł Tel. 608 008 596

URZĄDZENIA

OKLEJARKA do obrzeży meblowych MSU - 45 Cena 1100 zł; Frezarka do obrzeżny meblowych EKONO Jaroma Cena 2100 zł Tel. 606 141 210

MATERIAŁY BUDOWLANE

GRZEJNIK C.O. typu Purmo stalowy z głowicą termostatyczną, 3 l używany, 100 cm x 60 Cena 220 zł Tel. 791 510 087

SPRZEDAM cegłę białą pojedynczą ok. 2 tys.szt. Tel. 81 857 41 49 , 667 668 575

SPRZEDAM tarcicę sosnową sezonowaną i nieobrzynaną (dwucalówka, calówka) większa ilość. Okolice Kocka Tel. 600 035 040

INNE

SPRZEDAM Deski sosnowe suche, kilkuletnie (5-6 lat) bezsęczne nadające się na otwory okienne ,drzwi, meble grubość 5cm. Cena do uzgodnienia. Tel. 603 181 387

PRZĘSŁO metalowe ogrodzeniowe 250 cm x 160 z kątownika wypełnione: gruba siatka, solidne. Cena 220 zł Tel. 791 510 087

FREZARKA stolarska z kompletem frezów, masywna w pełni sprawna. Cena 1000 zł Tel. 791 510 087

REKLAMA

PSYCHOTERAPIA
Małgorzata Orzechowska

Gabinet
Psychoterapii
Małgorzata Orzechowska

Psychoterapia indywidulana:
- depresja, zaburzenia lękowe, zaburzenia osobowości
- nadmierne zamartwianie się, poczucie bezsilności, brak nadziei na przyszłość, bezsenność, autoagresja, myśli samobójcze
- powtarzające się problemy w relacjach np. poczucie odrzucenia, konflikty, izolowanie się, lęk społeczny, trudność w stworzeniu stałego satysfakcjonującego związku

Terapia par:
- doświadczenie kryzysu w relacji
- częste konflikty
- zdrada
- poczucie wypalenia w związku

Łuków
ul. Rogalińskiego 8

Radzyń Podlaski
ul. Ostrowiecka 38

tel. 660 667 093

www.gabinetyterapii.pl

REG

eprasa.pl 3d54275974

STÓŁ wibracyjny 380 V z 2 formami polówki, całe, bloczki żużlowe betonowe komplet. Cena 1000 zł Tel. 791 510 087

BOJLER CO z wężownicą 120 l Galmet po roku używania z grzałką elektryczną ocieplany. Cena 420 zł Tel. 791 510 087

BRAMA przesuwana od ślusarza 488 cm / 152 / nowa w stanie surowym do ocynku lub malowania b solidna. Cena 1000 zł Tel. 791 510 087

BETONIARKA polska nie marketowa 130 l mało używana, stan bdb na 230V, lewar kolejowy na korbę, 15T udźwigu stan bdb !! Cena 850 zł Tel. 791 510 087

BETONIARKA fabryczna 300 l Zremb lekki wywrot na korbę, czysta, jak nowa!! cena 1000 zł Tel. 791 510 087

MATRYMONIALNE

MIŁY mężczyzna koło 60-ki pozna Panią w wieku 50-60 lat narodowość nie ma znaczenia. Powiat radzyński Tel. 696 714 447

MĘŻCZYZNA 65 lat poszukuje kobiety 62 - 68 lat, z gminy Niemce Tel. 605 267 554

EMERYT 60 lat pozna Panią do przyjaźni i spędzania wolnego czasu Tel. 519 563 239

ROZMAITOŚCI

SPRZEDAM rębak do gałęzi i przyczepę sadowniczą do skrzynio palet Tel. 508 504 903

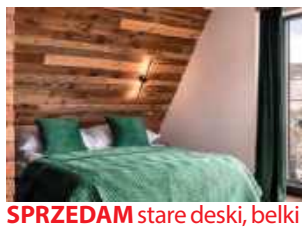

SPRZEDAM stare deski, belki i drewno na ściany, sufity, elewację boazeria do wystroju wnętrz. Możliwa wysyłka. Tel. 787 459 267 Email: dobrodrew@wp.pl www.dodrodrew.pl FB dobrodrew

FIRMA PHU „Zieliński" Oferujemy drewno opałowe w wałkach lub łupane. TRANSPORT HDS GRATIS. Cennik:
-grab 280 zł
-dąb 260 zł
-brzoza 250 zł
-olcha 240 zł
-sosna 210 zł
-osika 190 zł Tel. 81 857 51 33

PELLET SOSNOWY, REZULT, GRANULITA, BARLINEK, GOLD ENERGY, EPSERWIS, OLCZYK I DĘBOWY EDWOOD, A1 CERTYFIKAT DOSTĘPNY OD RĘKI. DOSTAWA SAMOCHÓD Z WINDĄ 3zł/km. ŁUKÓW Tel. 604 652 819

OBRZYNKI TARTACZNE Z ŁATY I GRUBE, Cena 150 zł za metr, dostawa 2-5 paczek, 4zł/km. Czarna ziemia, piasek, żwir, żużel od 3-12t. ŁUKÓW Tel. 604 652 819

DREWNO kominkowe i opałowe rąbane suche i mokre: SOSNA, BRZOZA, DĄB, GRAB, BUK. Dostępne od ręki. Transport min. 3m, 3zł/km. ŁUKÓW Tel. 604 652 819

NAJTAŃSZY OPAŁ
Brykiet torfowy ekologiczny zamiennik węgla od 1000 zł/t
Brykiet drzewny RUF od 1300 zł/t
Pellet od 1550 zł/t
DOSTĘPNY CAŁY CZAS
504 458 111
www.zradzynia.pl
W ofercie folia stretch i bale do budowy domów
Radzyń Podlaski ul. Sitkowskiego 13

W
To jest miejsce na Twoją reklamę

GROSZEK POLSKI BARTEX GOLD, OGIEŃ ULTRA, ORZECH ULTRA SUCHY 3% popiołu, BRYKIET TORFOWY I DĘBOWY RUF. DOSTAWA 3zł/km. ŁUKÓW Tel. 604 652 819

SPRZEDAŻ rzeczy używanych: telewizory-,lodówki meble: stoły, krzesła, komody itp. Rowery, kosiarki,krajzegi-,silniki,motoreduktory, imadła używane z Niemiec.Łuków ul.Kanałowa 5A obok nowej Baltony. ...

SPRZEDAM hale rozebraną o pow. 340 m2 , wymiary: 9 m szer x 36 m dł x 4 m wys., zabudowana blachą, z projektem budowlanym oraz 2 zbiorniki po 10000 l metalowe po paliwie Tel. 694 934 748

SPRZEDAM spawarkę 1 faz. akordeon 80 bas,krajzegę bez silnika,cena do uzg.ok. Lubartowa Tel. 505 861 164

ELEKTRYCZNA szafa stojąca metalowa rozdzielnia na budowę 4 gniazda różne 380 V i 4 gniazda na 230 V z heblem odcinającym Cena 1000 zł Tel. 791 510 087

KOMPLET spawalniczy: wózek, butla tlenowa, gazowa, reduktory, palniki ciecie, spawanie, przewody. Cena 1000 zł Tel. 791 510 087

WYWÓZ ZŁOMU
sprzętu AGD, RTV, gruzu, mebli, ubrań, sprzątanie piwnic, strychów, garaży, domów po lokatorach i zmarłych i inne
WYCINKA DRZEW
podcinanie, karczowanie, koszenie i sprzątanie działek, wywóz lub zrębkowanie gałęzi
PRACE ROZBIÓRKOWE
(stare domy, stodoły, komórki, szklarnie itp.)
MYCIE
malowanie elewacji, dachów itp.
ODŚNIEŻANIE
dachów, placów, wywóz śniegu
CAŁE WOJEWÓDZTWO
od 8 do 21
514-299-106

KOMPLET końcówek materiałów tapicerskich od 2 mb x 15 m, kawałki po likwidacji pracowni renowacji mebli. Cena 850 zł Tel. 791 510 087

ZEGAR ścienny Gustaw Becker antyk na chodzie, ładny. Cena 1000 zł Tel. 791 510 087

IMADŁO ślusarskie z b. wytrzymałej odpornej na uderzenia stali duże 25 kg nowe!!. Cena 850 zł Tel. 791 510 087

MIGOMAT walizkowy nowy powystawowy bez gazowy b. wygodny, bdb spawa. Cena 1000 zł Tel. 791 510 087

KRAJZEGA niemiecka cała w ocynku b. solidna, lekka mocna silnik 3 KW. Cena 950 zł Tel. 791 510 087

Rok założenia 1983
STUDNIE
Mirosław Izdebski
Dąbrówka Stany 74

608 046 239 504 320 592
✓ STUDNIE WIERCONE ✓ DESZCZOWNIE
✓ POMPY CIEPŁA ✓ NAWODNIENIA

Media System
ALARMY I MONITORING

doradzamy
montujemy
serwisujemy
83 352 12 15
www.mediasystem-tdi.pl
ul. Pocztowa 4 Radzyń Poddlaski

SZAMBA
PROSTOKĄTNE
6 m³, 8 m³, 10 m³
Z ATESTEM

Ulan Duży 64
Tel. 501 012 989
E-mail: przybysz.58@wp.pl
www.szambabetonoweulanduzy.pl

DOCIEPLANIE BUDYNKÓW
SZYBKO • TANIO • SOLIDNIE
tel. 502 053 214

A U T O P R O M O C J A

W wspólnota TYGODNIK LOKALNY
NADAJ OGŁOSZENIE BEZ WYCHODZENIA Z DOMU
Wyślij SMS pod numer: 79567
o treści: WL.treść ogłoszenia
np. wl.sprzedam audi A4, 97 r., benzyna gaz
Koszt SMS-a to 11,07 zł z VAT
Szczegółowy regulamin na 24wspolnota.pl

REG

eprasa.pl 3d54275974

Awantura wokół studentów z Afryki i „Africa Day Festival”

LUBLIN: - Mieszkańcy Lublina, co z Wami jest nie tak, że wybieracie władze, które zasiedlają Wasze piękne miasto cudzoziemcami? - pytał niedawno wicemarszałek Krzysztof Bosak. Ma to związek z Africa Days Festvial i studentami zagranicznymi. Sprawa była szeroko komentowana.

O co chodzi?

W ostatnim czasie w mediach społecznościowy wpis zamieścił Krzysztof Bosak - poseł Konfederacji, prezes Ruchu Narodowego, współzałożyciel i jeden z liderów Konfederacji Wolność i Niepodległość i wicemarszałek Sejmu RP. - Mieszkańcy Lublina, co z Wami jest nie tak, że wybieracie władze, które zasiedlają Wasze piękne miasto cudzoziemcami? - czytamy na profilu na X (dawniej Twitter) Krzysztofa Bosaka.

Do wpisu dołączył post użytkownika Bruno Topola. Zaznaczono w nim, że „w Lublinie szybko rośnie liczba Afrykańczyków! W mieście jest już prawie tylu Afrykańczyków - co 10 lat temu w całej Polsce!”.

Dołączono też filmik promujący Africa Day Festival, który odbędzie się w Lublinie w dniach 29-30 maja (znajduje się np. na Instagramie - na profilu „africaday.lublin”) z komentarzem.

- A oto co na to Ukrainka (Wiktoria Herun) - która jest miejską urzędniczką w Lublinie: „Cieszymy się bardzo, bo z rozmów z nimi wiemy, że czują się u nas bezpiecznie”. A TERAZ UWAGA Lublin wkrótce będzie miał pierwszych czarnych urzędników ratusza. Na praktyki do urzędu miasta właśnie trafiła pierwsza Afrykanka - Ester z Kenii. „Jesteśmy bardzo dumni z Esther” - cieszy się ukraińska urzędniczka Lublina, Wiktoria Herun.

Zostawiają tu pieniądze

Sprawę skomentował na początku m.in. Michał Krawczyk - lubelski poseł Koalicji Obywatelskiej.

- Szczucie uderza w akademicki i międzynarodowy charakter naszego miasta. Zagraniczni studenci i goście budują nasz rozwój gospodarczy, a prawicowy hejt buduje jedynie mur nienawiści. Jesteście żałośni - czytamy na profilu Facebook posła.

Natomiast Tomasz Fulara - zastępca prezydenta Miasta Lublin ds. inwestycji w rozwoju stwierdził, że tysiące studentów zagranicznych uczących się dziś w Lublinie, wynajmuje mieszkania, korzysta z lokalnych usług i zostawia tu pieniądze.

Dodał, że szacunki Ministerstwa Nauki i Szkolnictwa Wyższego wskazują, że studenci w województwie lubelskim przynoszą ze sobą około 290 milionów złotych. Zaznaczył, że dla porównania to 8-9 proc. budżetu Lublina. Z jego informacji wynika również, że w Polsce jest obecnie ponad 100 tysięcy studentów zagranicznych, z czego około 9 tysięcy studiuje w Lublinie i pochodzą ze 110 krajów świata.

Uściślił, że „z danych uczelni za rok akademicki 2024/25, wynika, że liczba studentów z Afryki to 2163 osób, w tym 1598 stanowią studenci z Zimbabwe. Wielu z nich studiuje na UMCS, Katolickim Uniwersytecie Lubelskim Jana Pawła II, Akademii WSEI czy Akademii Wincentego Pola kierunki medyczne”.

- Roczne przychody z samego czesnego studentów z Afryki wynoszą ok. 35 mln. Do tego dochodzi 50 mln za wynajem mieszkań rocznie, a kolejne kilkadziesiąt milionów złotych w skali roku stanowią ich wydatki. Zarzuty kierowane przez polityków Konfederacji pod adresem Lublina są więc nieprawdziwe i szkodliwe społecznie - podsumował zastępca prezydenta.

Narodowcy: pochodzą z państw wysokiego ryzyka emigracyjnego

Pod Urzędem Miasta Lublin w środę (27 maja) odbyła się konferencja prasowa.

- Wywołaliśmy pewną debatę publiczną, która była w Lublinie bardzo potrzebna. Jej przedmiot był wielokrotnie szeptany w rozmowach pomiędzy mieszkańcami Lublina, a nawet gośćmi, którzy przyjeżdżali do naszego miasta i zapytywali o to, dlaczego struktura etniczna Lublina nie odzwierciedla typowego polskiego miasta. Wywołało to oczywiście oburzenie przede wszystkim działaczy Platformy Obywatelskiej, co wzbudziło w nas podwójne zdziwienie - mówił Rafał Mekler, lider Klubu Konfederacji Lublin i prezes Ruchu Narodowego w województwie lubelskim.

Zdaniem Meklera np. wizy studenckie były w ostatnich latach narzędziem zatrudniania cudzoziemców. Uzupełnił, że „rzekomi studenci zatrudniali się w polskich firmach, pracowali w Polsce, nie otrzymywali wizy pracowniczej, w związku z tym szukali wizy studenckiej”.

Zaznaczył, że nie potwierdzano posiadania zdanych egzaminów maturalnych w państwach, skąd pochodzili studenci. Mekler stwierdził, że w niektórych uczelniach niepublicznych odsetek cudzoziemców przekracza 50 proc., sięgając 60-70 proc. Dodał, że studenci pochodzą głównie z państw trzecich, wysokiego ryzyka migracyjnego, a ich liczba wzrosła nawet kilkunastokrotnie.

- Bardzo często są to ludzie wartościowi, którzy piszą świetne doktoraty. Są to ludzie, którzy wiele do naszego dobra wspólnego wnoszą, ale to są wyjątki - powiedział Mekler. - Wiele uczelni, szczególnie niepublicznych, uczyniło sobie z tego proceder, uczyniło sobie z tego biznes, a na to nie ma naszej zgody.

Prezydent Lublina: Wiktoria, jesteśmy z Tobą

Wiceprezydent Fulara zapewnił, że studenci - obcokrajowcy przebywający w Lublinie są tu legalnie. Z jego wyliczeń wynika, że liczba studentów-obcokrajowców z krajów afrykańskich to 0,7 proc. całej populacji Lublina. Według niego „trudno więc uznać taki odsetek za zjawisko masowe, a mówienie, że to „masowa” migracja jest zwyczajnym wprowadzeniem w błąd dla politycznych interesów albo dla celowego wywoływania niepokojów społecznych”.

Sprawę poruszył też Krzysztof Komorski - wojewoda lubelski w czwartek (28 maja) w trakcie konferencji prasowej na temat nowych standardów opieki okołoporodwej.

- A w odniesieniu do tego, co dzieje się wokół „Africa Day” - pytanie do tych wszystkich, którzy mówią, by wszystkich tych studentów zagranicznych wyrzucić z Lublina: czy w takim razie z innych krajów wyrzucić Polaków i kazać im wracać do Polski?

Z kolei Tomasz Gontarz radny klubu PiS złożył interpelację. Poprosił o podanie konkretnych danych: ilu studentów spoza Europy przyjeżdża dziś z całymi rodzinami, jakiej pomocy - łącznie z szukaniem mieszkań - udziela im miasto i ile to wszystko kosztuje podatnika.

Głos w sprawie zabrał Krzysztof Żuk - prezydent Lublina. Na jego profilu Facebook zostało zamieszczone krótkie nagranie.

- Nie ma zgody na hejt, kłamstwa i nienawiść wykorzystywane w życiu publicznym dla osiągania politycznych korzyści. Nie ma zgody na wykorzystywanie mandatu posła do niszczenia lubelskich uczelni i siania nienawiści wobec studentów zagranicznych. Dziękuję lubelskim instytucjom kultury, organizacjom pozarządowym, uczelniom, a także wszystkim osobom zaangażowanym za tak ważne słowa wsparcia i sprzeciw wobec nienawiści w życiu publicznym. Wiktoria, jesteśmy z Tobą - mówi w nagraniu Krzysztof Żuk.

Opcja komentowania wpisu z nagraniem została wyłączona, żeby „nie dawać przestrzeni do promowania mowy nienawiści dla tych, którzy nie potrafią w sobie znaleźć szacunku do drugiego człowieka”.

Joanna Niećko

Każdy może mieć pałac w portfelu. Siedziba Zamoyskich na okolicznościowej monecie

Moneta z pałacem Zamoyskich wchodzi w skład serii „Odkryj Polskę”.

Narodowy Bank Polski 22 maja wprowadził do obiegu monetę okolicznościową o nominale 5 zł „Zespół pałacowo-parkowy w Kozłówce”. Została ona zaprezentowana na konferencji prasowej w Muzeum Zamoyskich.

Artur Soboń – Członek Zarządu Narodowego Banku Polskiego wspólnie z Dyrektorem Muzeum Zamoyskich w Kozłówce Andrzejem Pruszkowskim i Jadwigą Inką Zamoyską - córką ostatniego ordynata kozłowieckiego - odsłonił wizerunek nowej monety. REG



Fot. Muzeum Zamoyskich

Artur Soboń – Członek Zarządu Narodowego Banku Polskiego wspólnie z Dyrektorem Muzeum Zamoyskich w Kozłówce Andrzejem Pruszkowskim i Jadwigą Inką Zamoyską - córką ostatniego ordynata kozłowieckiego - odsłonił wizerunek nowej monety

5 zł z pałacem Zamoyskich

- Na rewersie monety przedstawiono widok przez zwieńczenie bramy głównej zespołu pałacowego na dziedziniec i frontową elewację pałacu z charakterystycznymi wieżami.

Projekt monety przygotowała Dobrochna Surajewska. Moneta posiada standard obiegowy — jest monetą bimetaliczną o nominale 5 zł i pozostaje pełnoprawnym środkiem płatniczym w Polsce. Nakład emisji wynosi do 1 miliona sztuk - informuje Muzeum Zamoyskich.

Marcin Kusyk

eprasa.pl 3d54275974

Wyższa Szkoła Gotowania na Gazie - spotkanie CXCV

Pręga wołowa – skarbnica smaku dla cierpliwych...

Często jest tak, że to, co najlepsze, wcale nie wygląda najbardziej efektownie. Dzięki temu może też nie jest i najbardziej drogie. Pręgi nie da się przyrządzić szybko.

Wszelkie próby zrobienia z niej jakiegoś „steku" skończą się rozczarowaniem - z równym skutkiem można by przegryzać się przez podeszwę pantofla. Natomiast, jeśli pozwolimy jej się dłuższy czas podusić, stanie się idealnie krucha, miękka i soczysta. A smaku w niej naprawdę mnóstwo.

Pręga jest to kawałek mięśnia z wołowej nogi, tak mniej-więcej w okolicach łydki. W sklepie najczęściej sprzedawana jest w postaci dość grubych, kilkucentymetrowych plastrów, bywa, że z kawałkiem kości. Przeważnie kupowana jest jako podstawa znakomitego rosołu, ale nie jest to jedyne zastosowanie i nie oddaje jej pełnej sprawiedliwości.

Włosi wycinają pręgę tak, żeby miała w środku kawałek niosącej w sobie mnóstwo smaku kości szpikowej. Przyrządzana z warzywami jest podstawą jednego z ichnich klasyków, ossobuco.

Wielką zaletą pręgi jest też fakt, że zawiera mnóstwo kolagenu, czyli substancji wypełniającej nasze stawy i zmarszczki. Możemy więc jeść bez wyrzutów sumienia, w zasadzie im więcej, tym lepiej. Prawda? Proszę, niech ktoś mi potwierdzi, że to prawda, a nie usprawiedliwienie obżarstwa...

Zaczynamy od opłukania kawałków mięsa pod bieżącą wodą i wytarcia papierowym ręcznikiem. Teraz **marynowanie**. Róbmy to oszczędnie, bo chcemy, żeby głównym bohaterem dania była dobroć mięsa, a nie to, co w nie wciśniemy. Więc tylko **nieco soli, czarnego pieprzu, może tymianku**. Odkładamy na kilka godzin, im dłużej, tym lepiej.



Na patelni rozgrzewamy tłuszcz. Może to być smalec wieprzowy albo olej słonecznikowy. Nie ma sensu szarpać się np. na oliwę „extra vergine" - i tak inne dobroci wyjdą na czoło. Kawałki mięsa **lekko panierujemy w mące** i szybko obsmażamy do zazłocenia z obu stron. **Przekładamy do drugiej patelni albo do piekarnika** i trzymamy w cieple, tak około 110 stopni.

Teraz **na tym samym tłuszczu** przesmażamy do zmiękнięcia pokrojone z grubsza, w jakieś piórka czy półplasterki, **dwie cebule**. Do tego, żeby było charakterniej, pokrojonego w plasterki **pora**. I, żeby było bardziej słodko, ze **dwie średnie marchewki.**

Kiedy **warzywa są miękkie, dodajemy je do mięsa**. Zobaczycie, że na patelni poprzyklejało się trochę jakichś resztek ze smażenia. Grzechem byłoby wywalić, bo mają mnóstwo smaku. Najlepiej będzie, jeśli **wlejemy tam szklankę czerwonego wina** i podgrzewając nim pozbieramy wszystko, co dobre. Jeśli nie mamy akurat otwartej butelki, to możemy zrobić to bulionem. Zabieg ten ma nawet specjalną nazwę: **deglasowanie.** Warto taki odruch w sobie wyrobić.

Kilogram pręgi wołowej
(około sześciu kawałków)
łyżka mąki
2 cebule
por
2 marchewki
sól, pieprz, tymianek, ziele angielskie, liść laurowy
olej
szklanka czerwonego wina
litr bulionu warzywnego

Teraz zestawiamy **wszystko w całość.** Do mięsa, warzyw i płynu z patelni dodajemy **kilka kawałków liścia laurowego, ziaren ziela angielskiego, jeśli ktoś chce, można parę listków szałwii.** Być może trzeba będzie dodać **trochę bulionu**, tyle, żeby tylko przykryło mięso. Zaczynamy dusić. Im dłużej i w im niższej temperaturze, tym lepiej. U mnie to coś **około 4 godzin na minimalnym ogniu**, podkręcam temperaturę dopiero na koniec, żeby zagęścić sos.

Ale warto czekać.

Podać najlepiej z kartoflami i jakimiś, przełamującymi smak, chrupiącymi piklami.

Zbigniew Smółko

KRZYŻÓWKA

Gatunek figowca	Przyjêæ w szpitalu	Napad gniewu / Wêglik wapnia		Na pieluchy / Fastryga		Niesiony na wiecu		Boñczyk lub Borys	Do wyrobu opon / Maria Sk³odowska-...		10	Chybione kopniêcie		Choroba zwana lepr¹	
				18	Nowa waluta S³owacji			3	Kostka dla konia						
Ci¹¿y na kimœ			8			Ksi¹¿ka na zdjêcia						Collins z estrady		Kujawski do sma¿enia	
Ser rodem z Francji					Arena Kuleja / Woda z kapusty			12	Poetycki utwór epicki					9	7
						6	Snute o rodach				Auto marki Nissan		Drewno¿erny owad	15	Arciuch, aktorka
Miœ dla dziecka / Dymsza, gra³ Dodka			Harcerski alarm	Marka zamków do drzwi		Ptak, amator wiœni i czereœni		1	Okreœla rzeczownik / Wyspa na Ba³tyku						
	20								Parkowa ulica / Korytarz w wiejskiej chacie		13			14	
Najwiêksza wyspa Afryki		T³uczeñ ¿u¿lowy					Kratka nad popielnikiem			4 19		Thurman, aktorka	2	Zbiornik na paliwo	
			16		Plamki na nosie	17				Taniec rodem z Kuby					
Przy nim blefuj¹		Rudy nalot na metalu					Zbyt ma³a iloœæ								
Grecki ser kozi			5	11	Czêœæ tchawicy					Nieub³aganie p³yn¹					

1	2	3	4	5	6	7	8	9	10	11	12	13	14	15	16	17	18	19	20

REG

eprasa.pl 3d54275974