CENA 4,40 zł W TYM 5% VAT

Tygodnik Prudnicki

11 MARCA 2026 ROKU INDEKS 327816 ISSN 1231–904 X

NUMER 11 (1828) ROK XXXVI ISTNIEJE OD 1990 ROKU



REKLAMA

JUŻ TRZECH KIEROWCÓW STRACIŁO PRAWO JAZDY NA SZOSIE MIĘDZY PRUDNIKIEM A OPOLEM CZYTAJ NA STR. 6

TAKIEJ ZAPOWIEDZI JESZCZE NIE BYŁO

Ogłoszą początek prac przy zbiorniku ścinawskim



W Ścinawie Małej odbędzie się konferencja (18 marca), podczas której przedstawiony zostanie temat początku prac przy budowie zbiornika wodnego na Ścinawie Niemodlińskiej. To inwestycja oczekiwana od kilkudziesięciu lat.

CZYTAJ NA STR. 4

ISSN 1231-904X

GOSPODARKA

Ceny paliw poszły w górę



ANDRZEJ DEREŃ, CANVA

Świat odczuwa konsekwencje wojny na Bliskim Wschodzie. Po weekendzie ceny ropy na giełdach wystrzeliły w górę, by znów spaść po uspokajającym oświadczeniu prezydenta Trumpa.

CZYTAJ NA STR. 3













REKLAMA

eprasa.pl 4b27b4dfa7

Z POLICJI

Poszukiwany listem gończym
27-latek zatrzymany w Prudniku

Policjanci Wydziału Kryminalnego Komendy Powiatowej Policji w Prudniku zatrzymali 27-letniego mieszkańca gminy Prudnik, poszukiwanego na podstawie listu gończego. Mężczyzna ukrywał się przed wymiarem sprawiedliwości w związku z orzeczoną wobec niego karą pozbawienia wolności.

Do zatrzymania doszło w poniedziałek, 2 marca, w ramach ogólnopolskiej akcji „Poszukiwany". Funkcjonariusze ustalili, że mężczyzna po dłuższym pobycie za granicą wrócił do miejsca zamieszkania. Został zatrzymany w chwili, gdy przebywał w swoim samochodzie i planował ponownie wyjechać z kraju. List gończy za 27-latkiem wydał Sąd Rejonowy w Prudniku. Mężczyzna unikał odbycia kary pozbawienia wolności orzeczonej za włamanie oraz uszkodzenie mienia. Podczas zatrzymania nie stawiał oporu.

Po przeprowadzeniu niezbędnych czynności procesowych zatrzymany został doprowadzony do wskazanego przez sąd zakładu karnego, gdzie odbędzie zasądzoną karę. (informacja: KPP Prudnik) ■

POLITYKA

Roszkowski liderem powiatowej KO

Radosław Roszkowski ponownie przewodniczącym powiatowych struktur Koalicji Obywatelskiej.

Andrzej DEREŃ

Niedziela (8 marca) była dniem wyborów Koalicji Obywatelskiej w województwie opolskim na poziomie kraju, regionu i powiatów. W powiecie prudnickim o palmę pierwszeństwa rywalizowali dotychczasowy przewodniczący Radosław Roszkowski (starosta prudnicki) oraz Łukasz Karpowicz (radny Gminy Prudnik). Stosunkiem głosów 13:3 liderem powiatowym KO nadal będzie ten pierwszy. Wybrani w niedzielę członkowie rady powiatu KO to: Zygmunt Trojniak, Eugeniusz Kurpiel, Agnieszka Obrzut, Grażyna Hołda, Marcin Janik, Maciej Janisz, Bogna Lewkowicz, Radosław Nosidlak i Stanisław Hawron. Skład rady powiatu uzupełniają przewodniczący kół partii z terenu powiatu oraz zasiadający w samorządowej Radzie Powiatu radni z KO.



ANDRZEJ DEREŃ

Radosław Roszkowski

Łukasz Karpowicz w głosowaniu wybrany został na delegata krajowego zjazdu.

Przewodniczącym władz regionu opolskiego został Robert Węgrzyn, który rywalizował z Tomaszem Kostusiem. Węgrzyn przejmie pałeczkę po Andrzeju Bule, który obecnie jest posłem do Parlamentu Europejskiego. W powiecie głubczyckim przewodniczącym KO jest Piotr Soczyński, w krapkowickim Rafał Pozusiński i nyskim Daniel Palimąka.

Formalnie Koalicja Obywatelska jest nową partią, powstałą jesienią 2025 r. z przekształcenia zawiązanej w 2018 r. koalicji, której trzon stanowiła Platforma Obywatelska. W chwili połączenia były to partie: PO, Nowoczesna i iPL. ■

ODESZLI

Zmarł Edward Sztonyk, poeta, człowiek wielkiej wiary i miłośnik ziemi prudnickiej

W niedzielę, 8 marca, w wieku 90. lat zmarł Edward Sztonyk. Był członkiem Klubu Ludzi Piszących, poetą amatorem, wydał kilka tomików poezji („Szukam Cię, Boże" – 2006, „Matko miłosierdzia, Tyś naszą nadzieją" – 2014, „W różańcu róża rozkwita ukryta" – 2017, „Poezja nie tylko o wsi Czyżowice" - 2017, „Jej imię jak płomień" – 2025). Swoją twórczość poświęcał wierze, pięknu ziemi prudnickiej oraz postaciom z nią związanym. Brał czynny udział w lokalnych wydarzeniach kulturalnych i społecznych.

Urodził się na Kresach, przez wiele lat mieszkał w Czyżowicach, potem w Prudniku. Miał sześcioro dzieci. Wyróżniony został Odznaką Honorową Powiatu Prudnickiego (2019). (d) ■



ARCHIWUM REDAKCJI

Edward Sztonyk

Rysunkowy komentarz

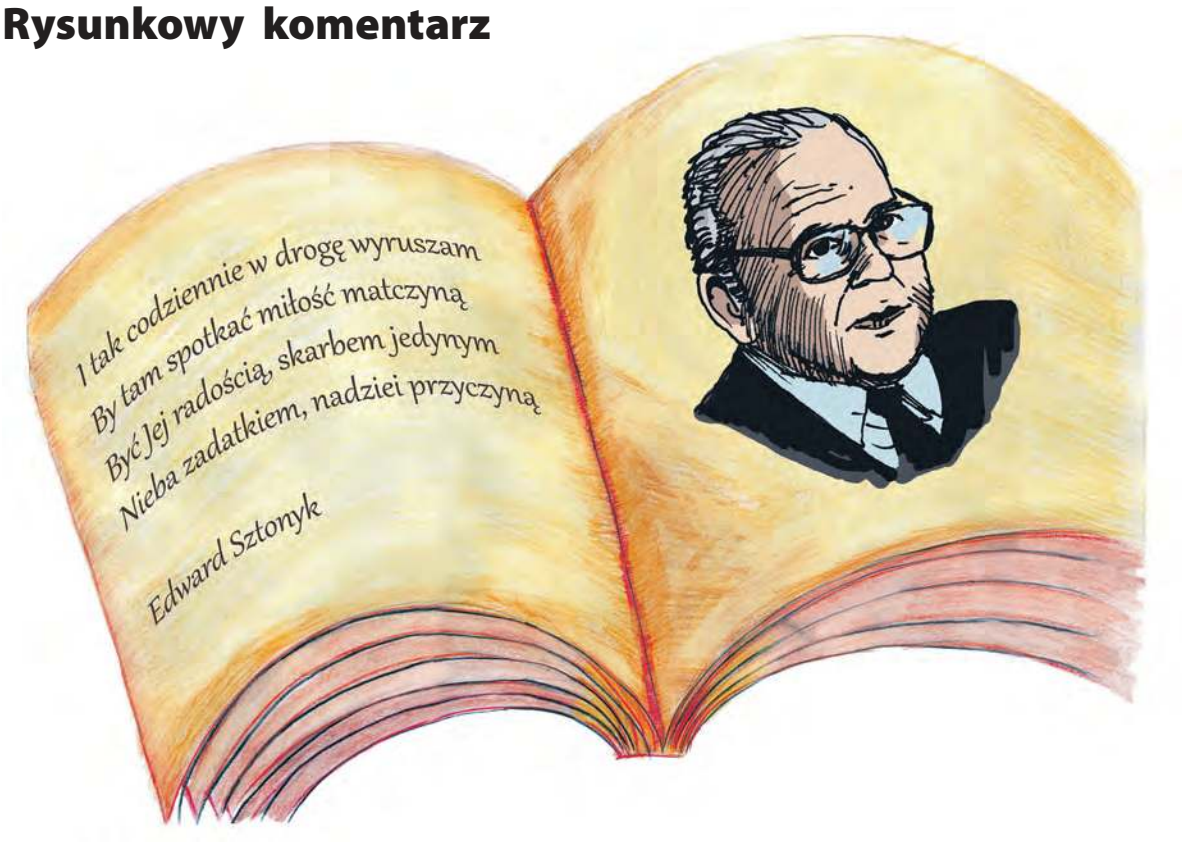

Rysował: Grzegorz Weigt

REKLAMA / OGŁOSZENIE

MS www.ms-services-london.pl
Biuro nieruchomości
skup • sprzedaż • wynajem
www.ms-services-london.pl
Prudnik, Piastowska 31
tel. 663 168 570

USŁUGI ASENIZACYJNE
WYWÓZ NIECZYSTOSCI PŁYNNCH
SZAMBO KOMANDO
574 513 875
GMINY: PRUDNIK • LUBRZA • BIAŁA • KORFANTÓW

BUDUJESZ? • REMONTUJESZ? • SPRZĄTASZ?
CZECH-BUDOWA
WYNAJEM KONTENERÓW małych i DUŻYCH
ROBOTY ZIEMNE
WYWÓZ GRUZU I ODPADÓW POBUDOWLANYCH
CZECH-BUDOWA 600 238 127

Kancelaria Adwokacka
Adwokat
Agata Zwojewska
ul. Wiejska 3, 48-200 Prudnik
e-mail: a.zwojewska@gmail.com
tel. 512 281 122

eprasa.pl 4b27b4dfa7

GOSPODARKA

Ceny paliw poszły w górę.
Oczy świata zwrócone są na Iran

Świat odczuwa konsekwencje wojny na Bliskim Wschodzie. Po weekendzie ceny ropy na giełdach wystrzeliły w górę, by znów spaść po uspokajającym oświadczeniu prezydenta Trumpa.

Andrzej DEREŃ



ANDRZEJ DEREŃ

Ceny paliw wzrosły, ale udało się uniknąć objawów paniki, którą pamiętamy z 2022 roku (długie kolejki na stacjach)

We wtorek, 3 marca, ceny bezołowiowej 95 wahały się od 5,89 zł na stacji sieci Pieprzyk w Prudniku do 6,25 w lubrzańskim Shellu. Ropę najtaniej można było kupić w STW w Prudniku – 6,05, a najdrożej w Avii w Rzepczach – 6,29. Po dwóch dniach na Pieprzyku dystrybutor wskazywał już 6,39 zł za bezołowiową i 7,60 za ropę. W przypadku tej pierwszej oznaczało to wzrost cen litra paliwa 95 o jeden złoty i ropy aż o 1,77 zł. Mniejsze podwyżki były na Orlenie.

Sytuacja uległa diametralnej zmianie w poniedziałek rano (9 marca), kiedy na otwarciu giełd w Azji ceny ropy skoczyły o ok. 30 proc. - do 118 dolarów za baryłkę, by potem spaść do 105. Po raz ostatni tak wysokie ceny (powyżej 100 dolarów) odnotowano po pełnoskalowym ataku Rosji na Ukrainę w 2022 r. Sytuację uspokoiły słowa prezydenta USA Donalda Trumpa o spodziewanym końcu wojny i możliwości przejęcia kontroli kluczowej dla transportu paliw Cieśniny Ormuz (spadek do 85-90 dolarów). Na krótką chwilę, bo przy kolejnej wypowiedzi wspomniał o kontynuacji wojny (wzrost do 95 dolarów). Labilność Trumpa może sprawić, że rynki coraz mniej będą na nie zwracać uwagę, skupiając się na właściwych wydarzeniach w Iranie.

Na przygranicznych stacjach paliw w Czechach ceny wzrosły, ale nie tak znacznie jak w Polsce. - W Zlatych Horach za benzynę 95 płacimy 33,9 koron/litr, czyli 6,10 zł/ litr, natomiast za olej napędowy 34,9 koron/litr, czyli w przeliczeniu 6,28 zł/litr – informowało w poniedziałek nto.pl.

Rząd analizuje możliwe rozwiązania, które mają zahamować podwyżkę cen paliw. Władze Orlenu podjęły decyzję o zredukowaniu marży na ropę z 25 gr. „niemal do zera” oraz specjalny rabat 35 gr. na litrze benzyny i oleju napędowego przez osiem weekendów (dla posiadaczy aplikacji Orlen Vitray). Decyzje Orlenu są kluczowe dla krajowego rynku paliw, ponieważ jego ceny stanowią punkt odniesienia dla innych sieci, nie wspominając o tym, że są głównym dostawcą paliw w kraju. Opozycyjne Prawo i Sprawiedliwość zaproponowało czasowe obniżenie stawki VAT na paliwa z 23 do 8 proc. i akcyzy o ok. 9-10 proc. ■

CENY PALIW

Prudnik, Pieprzyk

RODZAJ	24.02	3.03	10.03
95	5,39	5,89	6,39
ON	5,89	6,15	7,60

Prudnik, Orlen

RODZAJ	24.02	3.03	10.03
95	5,99	6,07	6,52
ON	6,12	6,15	brak











REKLAMA

eprasa.pl 4b27b4dfa7

KORFANTÓW - PRUDNIK

Zbiornik ścinawsko-piorunkowicki. Ogłoszą początek prac

W Ścinawie Małej odbędzie się konferencja (18 marca), podczas której przedstawiony zostanie temat początku prac przy budowie zbiornika wodnego na Ścinawie Niemodlińskiej. To inwestycja oczekiwana od kilkudziesięciu lat.

Andrzej DEREŃ

Spotkanie organizuje Gmina Korfantów, na której terenie znajdzie się zapora spiętrzająca wodę zbiornika. Sam akwen położony będzie na obszarze dwóch gmin: Prudnik i Korfantów, powiatów: prudnickiego i nyskiego, między Ścinawą Małą, Ścinawą Nyską, Piorunkowicami i lasem Rudziczka.

- Od kilkudziesięciu lat Gminy: Prudnik, Korfantów, Tułowice, Niemodlin i Lewin Brzeski, a więc wszystkie gminy położone wzdłuż biegu rzeki Ścinawa Niemodlińska wnioskują i apelują do różnych organów i przedstawicieli służb o podjęcie konkretnych działań w sprawie budowy zbiornika retencyjnego – czytamy w informacji korfantowskiego samorządu, który podkreśla skutki powodzi z września 2024 r. dla miejscowości położonych nad tą rzeką.

- Odbudowa zniszczeń potrwa wiele lat, a finanse publiczne przeznaczone na odbudowę mogą być stracone w przypadku wystąpienia powodzi ponownie. Zachodzące zmiany klimatyczne i związane z tym coraz częstsze występowanie gwałtownych zjawisk atmosferycznych potęgują zagrożenia powodziowe, dlatego muszą być opracowywane instrumenty ochronne.

Budowa zbiornika ścinawskiego zwanego też ścinawsko-piorunkowickim (według planów koncepcyjnych brzegi zbiornika wzdłuż szosy Gryżów – Ścinawa Nyska ciągnąć się będą aż do zabudowań Piorunkowic) znalazła się w rozporządzeniu ministra infrastruktury z dnia 15 lipca 2021 r., w planach PGW Wody Polskie oraz w katalogu inwestycji ustawy dotyczącej dorzecza Odry z 2023 r.

- 26 lutego 2025 r. w Nysie odbyła się oficjalna prezentacja „Programu redukcji ryzyka powodziowego zlewni Nysy Kłodzkiej" z udziałem ministra Marcina Kierwińskiego, wiceprezesa Wód Polskich Mateusza Balcerowicza i autora projektu prof. Janusza Zaleskiego – pisze muratorplus.pl. - Podczas tego spotkania oprócz prezentacji wiceprezes PGW Wody Polskie zapowiedział rozpoczęcie jeszcze w 2025 r. prac projektowych budowy zbiornika Ścinawa.

Zbiornik ma posiadać powierzchnię ok. 88 ha i powstałby poprzez spiętrzenie wody 200-metrową zaporą wykorzystującą zwężenie doliny rzeki powyżej zabudowań Ścinawy Małej i Ścinawy Nyskiej. By zbiornik powstał konieczne jest wysiedlenie mieszkańców niewielkiej grupy zabudowań (dawny młyn). Akwen będzie w kształcie litery V, co w połączeniu z pagórkowatym, leśno-rolnym krajobrazem, wpłynie na jego atrakcyjność.

Samorządy podkreślają wielofunkcyjną rolę zbiornika, od funkcji przeciwpowodziowej (zbieranie nadmiaru wody z górnego zlewiska Ścinawy), przez retencyjną (poprawa warunków wodnych gleby, wykorzystanie zapasów podczas suszy), aż do rekreacyjnej, jako elementu gospodarczego rozwoju okolicznych miejscowości. Dla gminy Prudnik zbiornik nie ma znaczenia przeciwpowodziowego (rzeka opuszcza tu teren gminy), natomiast rola retencyjna, a przede wszystkim rekreacyjna, może mieć niebagatelne znaczenie. Gmina Prudnik pozbawiona jest nie tylko dużych ale nawet średnich zbiorników wodnych.

Spotkanie odbędzie się 18 marca w Ścinawskim Ośrodki Integracji Społecznej (budynek remizy). Początek o godz. 10.00. ■

AKCJA

Wiosenne sprzątanie Łąki

Sołtys Łąki Prudnickiej z Radą Sołecką i Radą Rodziców przy miejscowej Szkole Podstawowej zapraszają w piątek 20 marca na akcję Wiosenne Sprzątanie.

Uczestnicy ruszą w teren i posprzątają ze śmieci zakątki Łąki Prudnickiej. Zbiórka o godzinie 9.00 przy szkole. Organizatorzy zapewniają rękawice i worki.

- Po przejściu trasy i posprzątaniu zapraszamy wszystkich uczestników akcji do Wiejskiego Domu Kultury na ciepłą herbatkę i poczęstunek – zachęcają organizatorzy. (d) ■

REKLAMA / OGŁOSZENIE













eprasa.pl 4b27b4dfa7



~~Nie myj i nie czyść podczas zimy!~~ MIT!

Nawet zimą przywrócimy blask:

- wnętrzom samochodów
- dywanom i wykładzinom
- twardym powierzchniom w domu i w firmie
- pomieszczeniom po remoncie

WiRy

witold.rygorowicz@gmail.com

+48 668 234 178

REKLAMA

PLUSZAKOWY CHALLENGE

Służba Więzienna kontra Policja

Policjanci i pracownicy Komendy Powiatowej Policji w Prudniku rywalizują z funkcjonariuszami Zakładu Karnego w Nysie (oddział ZK jest również w Prudniku), o to, kto zbierze więcej przytulanek i książeczek dla dzieci.

Zbiórka jest częścią akcji charytatywnej „Oddaj pluszaka, nakarm dzieciaka" organizowanej przez Klub Honorowych Dawców Krwi PCK w Głubczycach. O jej zasadach piszą organizatorzy: - To piękna inicjatywa, której celem jest niesienie pomocy najbardziej potrzebującym dzieciom i osobom z naszego terenu, znajdującym się w trudnej sytuacji życiowej. W ramach akcji zbierane są maskotki oraz książeczki w dobrym stanie, które następnie będą rozdawane podczas festynów, dożynek i innych lokalnych wydarzeń. Każde dziecko będzie mogło otrzymać pluszaka lub książeczkę w zamian za dobrowolny datek wrzucony do puszki Polskiego Czerwonego Krzyża. Cały dochód zebrany podczas akcji zostanie przeznaczony na przygotowanie oraz zakup paczek żywnościowych dla dzieci i młodzieży oraz osób potrzebujących mieszkających na terenie naszej gminy i powiatu.



KPP PRUDNIK

- Choć ktoś mógłby pomyśleć, że to rywalizacja, tak naprawdę wszyscy jesteśmy w jednej drużynie. Bo kiedy chodzi o pomoc dzieciom, nie ma przeciwników – są tylko ludzie o dobrych sercach – przekonuje Katarzyna Cieluch z KPP Prudnik.

Mieszkańcom Prudnika i okolic najłatwiej będzie przekazać dary w Komendzie Powiatowej Policji przy ul. Skowrońskiego, więc wyjątkowo wykazujemy stronniczość, polecając to właśnie miejsce. Zbiórka trwa do 20 marca, w godz. 8.00 – 10.00 przy dyżurce komendy (należy powołać się na Katarzynę Cieluch lub wcześniejszej skontaktować się telefonicznie: 93 761 747). (d) ■

TRZEBINA

Została zniszczona podczas powodzi. Rusza jej odbudowa

Wójt gminy Lubrza Damian Drabik podpisał umowę z Adrianem Bąkiem, właścicielem firmy – wykonawcą odbudowy drogi w Trzebinie.

Droga przeznaczona do remontu to 215-metrowy odcinek od posesji nr 9 do skrzyżowania, a więc w środkowej części miejscowości. Inwestycja dofinansowana została ze środków budżetu państwa w ramach rezerwy celowej na przeciwdziałanie skutkom klęsk żywiołowych.

- Droga została zniszczona w wyniku powodzi, która nawiedziła nasz region we wrześniu 2024 roku. Dzięki wsparciu finansowemu w wysokości 895 628,00 zł, możliwa będzie pełna odbudowa infrastruktury, w tym m.in. nawierzchni, chodników, kanalizacji deszczowej, barierek oraz rowów przydrożnych – informuje lubrzański samorząd. - Całkowita wartość inwestycji wynosi 897 503,24 zł. (z) ■



GMINA LUBRZA

Umowa podpisana została 5 marca

STIHL MS 162

PILARKA SPALINOWA
DŁUGOŚĆ PROWADNICY 35 cm
30,1 cm³ • 1,2 kW/1,6 KM • 4,5 kg

Model podstawowy do przygotowywania drewna opałowego i drobnych prac pielęgnacyjnych.

CZAPKA GOLFOWA

STIHL



STIHL GTA 26

ASM SYSTEM

PRZECINARKA DO DREWNA
DŁUGOŚĆ PROWADNICY 10 cm • 10,8 V

Świetnie nadaje się do przycinania drzew i krzewów, a także różnorodnych prac stolarskich.

64,90 x10 rat
~~699,-~~ 649,-
W ZESTAWIE Z AL 1 ORAZ AS 2
Najniższa rekomendowana cena detaliczna z ostatnich 30 dni przed obniżką 699 PLN.

79,90 x10 rat
~~899,-~~ 799,-



74,90 x10 rat
~~799,-~~ 749,-
W ZESTAWIE Z AL 1 ORAZ 2xAS 2
Najniższa rekomendowana cena detaliczna z ostatnich 30 dni przed obniżką 799 PLN.

Rekomendowana cena detaliczna. Najniższa rekomendowana cena detaliczna z ostatnich 30 dni przed obniżką 899 PLN.

PHU Miko Prudnik, ul. Prężyńska 3a • 77 436 55 74 • pon-pt 8³⁰-16³⁰, sob 9⁰⁰-12³⁰

REKLAMA

eprasa.pl 4b27b4dfa7

GMINA WALCE

Już na trasie

W gminie Walce ruszył nowoczesny, elektryczny transport. Od marca mieszkańcy mogą korzystać z nowej linii autobusowej. Linia połączy miejscowości: Koźle – Walce – Krapkowice – Gogolin – Koźle. Kursy będą odbywały się także w soboty, co jest istotną informacją dla osób pracujących i uczniów. Mieszkańcy zyskali bezpośrednie połączenia m.in. do dworców autobusowych w Koźlu i Krapkowicach, stacji PKP w Gogolinie oraz Otmętu, co ułatwi dojazd uczniom szkół średnich. Autobus (zakupiony w czerwcu ubiegłego roku za kwotę ponad 1,5 mln zł) jest nie tylko elektryczny i nowoczesny, ale również przystosowany do potrzeb osób z niepełnosprawnościami. Uruchomienie linii było możliwe dzięki współpracy Gminy Walce z Powiatem Krapkowickim i Powiatem Kędzierzyńsko-Kozielskim. (z/t) ■

REKLAMA / OGŁOSZENIE











ZMIENIŁY SIĘ PRZEPISY

Kierowcy na prudnickim odcinku 414 słono za to płacą

3 marca weszły w życie nowe przepisy dotyczące zatrzymywania praw jazdy za przekroczenie prędkości o ponad 50 km/h także poza obszarem zabudowanym. Tuż po ich wejściu w życie prudniccy policjanci zatrzymali pierwszych kierujących, naruszających właśnie ten przepis.

W miniony weekend mundurowi Wydziału Ruchu Drogowego prudnickiej komendy na drodze wojewódzkiej nr 414 zatrzymali trzech kierujących poruszających się pojazdami marki Lexus, Ford oraz Mitsubishi. Pierwszy kierujący w miejscu, gdzie można jechać maksymalnie 50 km/h jechał z prędkością 105. Drugi kierujący poruszał się z prędkością 149 km/h, gdzie maksymalnie można jechać 90. Natomiast kierujący pojazdem marki Mitsubishi poruszał się z prędkością 143 km/h, gdzie ograniczenie prędkości wynosiło 90. Kierującym zostało zatrzymane prawo jazdy na 3 miesiące, a dodatkowo policjanci nałożyli na nich mandaty karne w wysokości 1500 złotych. Ponadto kierującym przypisano 13 punktów karnych.



KPP PRUDNIK

149 km/h poza terenem zabudowanym to strata 1500 zł, 13 punktów karnych i brak prawa jazdy przez 3 miesiące

Policjanci apelują do kierowców o rozwagę i bezwzględne przestrzeganie znaków drogowych i obowiązujących limitów prędkości na poszczególnych odcinkach drogi. Odpowiedzialna jazda to większe bezpieczeństwo nie tylko dla kierujących, ale również dla pasażerów i innych uczestników ruchu drogowego.

Przypominamy, że nowelizacja przepisów, która weszła w życie 3 marca 2026 roku, przewiduje obligatoryjne zatrzymanie prawa jazdy na trzy miesiące za przekroczenie prędkości o ponad 50 km/h, nie jak do tej pory tylko w obszarze zabudowanym, ale również na drogach jednojezdniowych dwukierunkowych poza obszarem zabudowanym. (z) ■

INTERWENCJE

Śmieci - nie nasze - powszednie

Pozimowy czas to najlepszy okres na porządki. Choć mieszkańcy dają do zrozumienia, że w pierwszej kolejności służby komunalne powinny wysprzątać miejsca najczęściej uczęszczane, to chciałoby się, żeby dotarły one również tam, gdzie zagląda się rzadziej – na ustronne zieleńce, ścieżki na skraju zabudowań, rowy przy drogach. Potem wszystko zarośnie zielenią i co prawda będzie ładniej, ale te śmieci dalej będą tam zalegały. Tu też uwaga do tych, którzy uważają, że to, co wokół, to sprawa lokalnych władz. Nie wszędzie, śmieci zalegają i to czasem w ogromnych ilościach, nie zbieranych od lat, na prywatnych lub dzierżawionych posesjach. Koniec zimy i wczesna wiosna to również dla właścicieli tych działek chwila, żeby posprzątać śmieci. Niejednokrotnie bywa to irytujące, bo śmiecą przechodnie, a czasem ktoś celowo podrzuca odpady. Tymczasem za odbiór śmieci płaci ten, na którego terenie się one znalazły. Niesprawiedliwe? Oczywiście. (d) ■



CZYTELNIK

Na fotografii czytelnika śmieci przy ul. Zwycięstwa w Prudniku. Zdjęcie nie oddaje tego, że jest ich tam niemało.



eprasa.pl 4b27b4dfa7

BĘDZIE BEZPIECZNA ŚCIEŻKA DO DĘBOWCA

Cykliści czekali na to przez lata

Przy powiatowej szosie między Prudnikiem a Dębowcem widać efekty prac związanych z budową ścieżki pieszo-rowerowej. Podobna charakterem inwestycja realizowana jest w lesie między Dębowcem a granicą państwa.

Andrzej DEREŃ

Na początek ważna uwaga. Planując rowerowe wyjazdy przez Las Prudnicki pamiętajmy, że część dróg może być nieprzejezdna ze względu na trwające tam prace budowlane.



HALINA CHROBAK

W lesie trwają intensywne prace

Zaczęło się w 2010 roku

Historia 10-kilometrowej cyklotrasy między Prudnikiem a Jindřichovem sięga 2010 r. To właśnie wtedy Powiat Prudnicki we współpracy z Gminą Jindřichov i wsparciem Nadleśnictwa Prudnik wytyczył leśny szlak rowerowy łączący miasto z Jindřichovem przez Dębowiec. Czesi na swoim odcinku, od razu przygotowali rowerową drogę asfaltową (do granicy), natomiast po polskiej odcinkowo wyremontowano leśną drogę, ale o nawierzchni szutrowej. To znany wszystkim szeroki, leśny dukt obok starych drzew, pod Kapliczną Górą i obok wału kamieniołomu. Mimo wytyczenia trasy mniej doświadczeni turyści rowerowi oraz kolarze nadal korzystali z przebiegającej równolegle szosy między Prudnikiem a Dębowcem, ceniąc nie tylko wygodę jazdy po asfalcie, ale i łagodniejsze podjazdy. O ile ruch samochodowy nie był tam znaczący, to problemem były ciężkie pojazdy transportowe wypełnione kamieniem. Rodzinna jazda rekreacyjna w takim towarzystwie z pewnością nie należała do przyjemnych i bezpiecznych. Stąd właśnie starania Powiatu Prudnickiego, by zbudować tam wydzieloną z jezdni ścieżkę dla rowerów oraz zmodernizować jej dalszy ciąg w kierunku czeskiej miejscowości.

Z Dębowca do granicy

Ten odcinek powstaje w ramach zadania „Budowa ścieżki pieszo - rowerowej od miejscowości Dębowiec do granicy państwa" realizowanego z projektu „Ścieżka rowerowa Prudnik – Jindřichov łączy pogranicze". Zadanie obejmuje przebudowę dwóch odcinków dróg transportu leśnego o łącznej długości blisko 1,9 km. W ramach inwestycji droga otrzyma nawierzchnię bitumiczną, poprawiony zostanie stan rowów, wyremontowane zostaną przepusty drogowe i przebudowane zjazdy. Powstaną dwa miejsca obsługi turystycznej – pierwsze na terenie parkingu leśnego i drugie przy skrzyżowaniu w Dębowcu. Miejsca otrzymają podstawową infrastrukturą rowerową – stojaki, pojemniki na odpady, oświetlenie hybrydowe (solarno-wiatrowe), tablice informacyjne, stanowisko ładowania rowerów, wiatę rekreacyjną (dla każdej lokalizacji wyposażenie będzie nieco inne).

Termin realizacji inwestycji to wrzesień/październik 2026 r. Kwota kontraktu z wykonawcą wynosi 4 229 694,18 zł.



HALINA CHROBAK

W związku z prowadzonymi pracami na części dróg leśnych w okolicach Dębowcach ruch pieszy i rowerowy może być utrudniony.



ANDRZEJ DEREŃ

W tym miejscu przebiegać będzie ścieżka pieszo-rowerowa

Z Prudnika do Dębowca

Zadanie „Zrównoważona mobilność miejska na obszarze Subregionu Południowego" finansowane jest z programu Fundusze Europejskie dla Opolskiego 2021-2027 i dotyczy rozbudowy drogi powiatowej nr 1616 O relacji Prudnik – Pokrzywna. W ramach inwestycji powstanie licząca blisko 2,9 km ścieżka pieszo-rowerowa, która połączy istniejącą ścieżkę w Prudniku przy ul. Dąbrowskiego z Dębowcem, a dokładniej parkingiem pod Kobylicą, który również zostanie przebudowany (będzie miał nawierzchnię z kostki betonowej). Zadanie obejmie przebudowę zjazdów, regulację wysokościową zasuw wodociągowych oraz pokryw studni kanalizacyjnych, budowę kanału technologicznego, montaż rur osłonowych na elektroenergetycznej infrastrukturze kablowej, cięcia pielęgnacyjne drzew i krzewów, montaż oznakowania drogi oraz elementów bezpieczeństwa ruchu, rozbiórkę ogrodzeń nieruchomości, których część przejmowana jest na poszerzenie pasa drogowego.

Powiat Prudnicki otrzymał 80-procentowe dofinansowanie na realizację inwestycji, przy kwocie z przetargu – 4 mln zł. Termin realizacji zadania do listopad/grudzień tego roku.

Mankamentem obu zdań będzie niewielki odcinek ciągu rowerowego w sąsiedztwie zabudowań Dębowca, który nie będzie posiadał nawierzchni bitumicznej lub z kostki brukowej. Samorząd podejmuje działania by to zmienić.

Jazda bez strachu

Dzięki zrealizowanym inwestycjom cykloturyści otrzymają wygodną i bezpieczną trasę rowerową między Prudnikiem a Jindřichovem. Cieszyć się będą na pewno rodziny, dla których wyprawa z dzieckiem jadącym na własnym rowerze po szosie z regularnym ruchem samochodowym, wymaga co najmniej dużej uwagi. Teraz to się zmieni. Kilkukilometrowy odcinek ścieżki z Dębowca do Prudnika, charakteryzujący się łagodnym profilem spadkowym, daje możliwość korzystania z pojazdów dedykowanych takim właśnie zjazdom, na przykład hulajnóg, z podkreśleniem bezpiecznego użytkowania ze względu na wydzielenie ścieżki od jezdni.

Walorem całej trasy są piękne krajobrazy, transgraniczność, zabytki Prudnika i Jindřichova (zamek) oraz możliwość obserwacji zwierząt hodowlanych – koni, krów i owiec. Miłośnicy jazdy trekkingowej jak dotychczas będą korzystali z licznych dróg i ścieżek w Lesie Prudnickim. ■



HALINA CHROBAK

W tym miejscu w Dębowcu powstania altana z samoobsługowym punktem obsługi rowerów

Wyrazy szczerego współczucia

Koledze

Bogusławowi Sztonykowi

z powodu śmierci

Taty

Składają koleżanki i koledzy z ZEC Prudnik Sp. z o.o.

eprasa.pl 4b27b4dfa7

TWÓJ PARTNER
W BIZNESIE

TERAZ PRUDNIK

Tygodnik Prudnicki

BIURO REKLAMY
48-200 Prudnik ul. Kościuszki 13a
tel. 77 436 28 77
e-mail: reklama@tygodnikprudnicki.pl

Szkoła Podstawowa im. G.Morcinka
i Przedszkole w Lipowej, 48-303 Nysa

REKRUTACJA
2026/27

- bezpłatny dowóz z Nysy, Korfantowa i Prudnika
- oddziały do 16 uczniów
- nauka pływania
- studio piosenki
- robotyka
- akrobatyka
- krawiectwo
- dodatkowe zajęcia z języka angielskiego i niemieckiego
- ocenianie kształtujące
- sala integracji sensorycznej

zsplipowa.edupage.org



DOM TO LUDZIE

ZOSTAŃ RODZINĄ ZASTĘPCZĄ!

Kto może zostać rodzicem zastępczym?

- Pełnia władzy rodzicielskiej
- Niekaralność
- Dobry stan zdrowia
- Stałe źródło dochodu
- Odpowiednie warunki mieszkaniowe
- Ukończone szkolenie dla kandydatów

Oferujemy:

- Świadczenia finansowe na utrzymanie dziecka
- Wynagrodzenie (dla rodzin zawodowych)
- Wsparcie organizatora rodzinnej pieczy zastępczej oraz koordynatorów
- Wsparcie specjalistów

Skontaktuj się z nami:

Powiatowe Centrum Pomocy Rodzinie
w Prudniku
ul. Kościuszki 55A
48-200 Prudnik

tel. 77 436 29 90 / 77 436 91 25

biuropodawcze@pcpr-prudnik.pl
www. pcpr-prudnik.pl

REKLAMA / OGŁOSZENIE



Wystawa lalek porcelanowych

Prudnik, ul. Łukowa 1 (Cech Rzemieślników i Przedsiębiorców)

wtorek – piątek 10.00 – 14.00 tel. 600 403 471

BLACK
RED
WHITE

PONAD 20 LAT DOŚWIADCZENIA W SPRZEDAŻY MEBLI

transport na terenie Prudnika gratis
• usługi wnoszenia i montażu
• projektowanie i wizualizacje 3D
• atrakcyjne ceny • kuchnie na wymiar
• meble biurowe • meble dzienne
• meble młodzieżowe • meble tapicerowane • sypialnie • szafy do zabudowy i wiele innych

BLACK
RED
WHITE
35 lat

DO 19 MARCA

DO 60%

URODZINOWE
RABATY

NA SETKI MEBLI I DODATKÓW

Prudnik, ul. Zamkowa 2 (były Dom Towarowy) **czynne:** pon-pt 9-17, sob 9-13

eprasa.pl 4b27b4dfa7

MONITOR POWIATOWY
INFORMATOR SAMORZĄDOWY POWIATU PRUDNICKIEGO
POWIAT PRUDNICKI INSPIRUJĄCE POGRANICZE

SPORT

Prudnik znów stolicą opolskiego boksu!

Przez dwa dni hala sportowa przy I LO w Prudniku tętniła sportowymi emocjami. IX Mistrzostwa Opolszczyzny w Boksie Olimpijskim zgromadziły najlepszych zawodników z ośmiu klubów regionu, licznie przybyłych kibiców oraz przedstawicieli władz samorządowych. Wydarzenie to, po raz pierwszy trwające dwa dni, potwierdziło rosnącą rangę Prudnika na bokserskiej mapie regionu. Rywalizacja w ringu dostarczyła wszystkiego, co w boksie najpiękniejsze: od pokazów najmłodszych adeptów, po widowiskowe nokauty w kategoriach ciężkich. Gospodarz wydarzenia, starosta Radosław Roszkowski, nie krył satysfakcji z faktu, że to właśnie Ziemia Prudnicka znów gościła tak prestiżowe zawody.

– Jesteśmy dumni, że już po raz trzeci z rzędu, i ponownie pod pieczą organizacyjną Samorządu Powiatu Prudnickiego, mistrzostwa odbywają się w Prudniku, zaznaczył Roszkowski. Staramy się o jak najlepsze przygotowanie tej imprezy, co dostrzegają zarówno nasi goście, jak i kibice. Mamy MUKS Pogoń, który dołączył do struktur piłkarskich Pogoni, oraz Prudnicką Akademię Boksu – to kluby, które już szkolą przyszłych mistrzów. Wielkie brawa należą się trenerom: Batce i Malskiemu.

Lokalni kibice mieli wiele powodów do radości, a sukcesy prudnickich zawodników były widoczne. Brawa należą się Jakubowi Cedrowskiemu (Pogoń), który startując w kategorii młodzika (+90 kg), pokonał Maximiliana Gisala 3:0, pokazując ogromny potencjał (15 lat, 202 cm wzrostu). W kategorii senior 75 kg bezkonkurencyjny okazał się Maksymilian Birecki (Prudnicka Akademia Boksu). W pięknym stylu posłał na deski swojego rywala już w drugiej rundzie, kończąc walkę przed czasem i zdobywając tytuł Mistrza Opolszczyzny. Kolejne złoto dla Prudnika wywalczył Szymon Handel



(PAB) w kategorii junior do 80 kg. Po emocjonującym zwycięstwie w pierwszym dniu, w finale wygrał przez walkower, potwierdzając wyśmienitą formę przed nadchodzącymi Mistrzostwami Polski Juniorów. Warto również odnotować postawę Eryka Twardowskiego (senior 80 kg), który po ambitnej walce wywalczył zasłużony brąz, oraz Igora Kucharskiego (junior 65 kg). Obaj zawodnicy pokazali wysoki poziom, ulegając jedynie późniejszym triumfatorom swoich kategorii. W walkach sparingowych adeptów swoje umiejętności z powodzeniem zaprezentował także Kuba Kuczera (MUKS Pogoń).

Rozwój pięściarstwa w mieście docenił Wiesław Kopterski, zastępca burmistrza Prudnika: W 2024 roku, jeszcze jako prezes MUKS Pogoń, nie przypuszczałem, że liczba adeptów boksu się podwoi. Tendencja jest zwyżkowa i to cieszy. Jako Gmina Prudnik jesteśmy dumnym partnerem tego wydarzenia i tak pozostanie. Antoni Konopka, członek Zarządu Województwa Opolskiego, podkreślił: To po prostu dobra, widowiskowa impreza. Dzięki działaniom Starostwa Powiatowego w Prudniku i Opolskiego Związku Bokserskiego miejmy nadzieję, że opolski boks odzyska siłę i będzie szansą na medale olimpijskie.

Poziom organizacyjny chwalił także Radosław Chojnowski, trener OKB Odry Opole, którego klub wywalczył puchar dla najlepszego zespołu: Przyjeżdżać tutaj to czysta przyjemność. Wszystko przygotowane wzorowo, dlatego warto trenować, aby tu przyjeżdżać. Jestem dumny i mam nadzieję: do zobaczenia za rok.

Sukces tak dużego przedsięwzięcia, jakim były Mistrzostwa, to zasługa wspólnej pracy wielu osób i instytucji. Gospodarzem tego wielkiego święta boksu był Powiat Prudnicki, jednak realizacja wydarzenia na tak wysokim poziomie nie byłaby możliwa bez zaangażowania partnerów i współorganizatorów: Gminy Prudnik, Opolskiego Okręgowego Związku Bokserskiego oraz MUKS Pogoń Prudnik, na czele z trenerem Bogdanem Batką. Wydarzenie odbyło się pod patronatem honorowym marszałka województwa Szymona Ogłazy. Wielkie słowa uznania należą się pracownikom starostwa: Ewelinie Burtan-Trybule, Natalii Baklarz i Szymonowi Kollkowi, odpowiedzialnej za nagłośnienie i transmisję live firmie ATJ Group.

Nad sprawiedliwym i bezpiecznym przebiegiem walk czuwał profesjonalny skład sędziowski pod przewodnictwem supervisora Arkadiusza Binensztoka oraz delegata sportowego Ryszarda Zarzyckiego. W składzie sędziowskim znaleźli się również: Tomasz Rożniatowski, Sławomir Łaniecki, Igor Moroz, Aleksander Stakhniv oraz Oleksander Stakhniv. O zdrowie i bezpieczeństwo zawodników w ringu dbał lekarz Janusz Jaskot. Pamiętano również o wielkim nieobecnym, ciężko chorym prezesie Opolskiego Okręgowego Związku Bokserskiego, Franciszku Jaszczyszynie. Owacja spotkała także obecnego na zawodach, niepełnosprawnego kibica, Michałka Flakę. Specjalnymi gośćmi Mistrzostw byli: brązowy medalista IO w Seulu, wychowanek Pogoni Prudnik, Janusz Zarenkiewicz, który wręczył ufundowany przez siebie puchar najlepszemu zawodnikowi Pogoni, Jakubowi Cedrowskiemu oraz najlepszy prudnicki pięściarz ostatnich lat, Mateusz Kowalczyk. Ten ostatni, stwierdził, że poziom organizacji zawodów predystynuje ich organizatorów do starań w przyszłości nawet o zawody rangi Mistrzostw Polski. ■

WYNIKI

Adept 55 kg:	Kuba Kuczera (MUKS Pogoń) vs Mukha Kostianytyn (Orlik Brzeg) remis
Adept 42 kg:	Szymon Sztanjglik (Kuźnia Boksu) vs Marcel Gisal (OKB Opole) remis
Kadet 54 kg:	Aleksander Karwasiecki (OKB Opole) vs Bartosz Herich (OKB Odra) – 3:0
Junior 60 kg:	Izajasz Góral (Orlik Brzeg) vs Oskar Czerny (Kuźnia Boksu Opole) – 2:1
Junior 65 kg:	Adam Piszczek (Chemik K-Koźle) vs Karol Pałka (Kuźnia Boksu) – 2:1
Junior 70 kg:	Jakub Białas (Kuźnia Boksu) vs Robert Ripa (Kuźnia Boksu) – 3:0
Junior 80 kg:	Szymon Handel (Prudnicka Akademia Boksu) wygrał przez walkower z Szymonem Czyżewskim
Młodzik +90 kg:	Jakub Cedrowski (MUKS Pogoń) vs Maximilian Gisal (OKB Odra) – 3:0
Młodzieżowiec 65 kg:	Kevin Karol (OKB Odra) vs Jakub Jakubowski (Taurus Nysa) – KO
Młodzieżowiec 80 kg:	Marcel Paliga (OKB Odra) vs Maciej Jurecki (Taurus) – RSC 2. runda
Młodzieżowiec 80 kg:	Vadim Staver (OKB Odra Opole) vs Mykhailo Bilous (Orlik Brzeg) – 3:0
Senior 80 kg:	Adam Kuszek (OKB Odra) vs Maciej Forlita (Orlik) – 3:0
Senior +90 kg:	Bartosz Słodkowski (Kuźnia Boksu) vs Piotr Kurtyka (Orlik) – RSCI 1. runda

WYRÓŻNIENIA SPECJALNE

najlepszy klub:	1. OKB Odra Opole, 2. Kuźnia Boksu Opole, 3. Orlik Brzeg
najlepszy zawodnik:	Kevin Karol (OKB Odra)
najlepszy technik:	Vadim Staver (OKB Odra)
najlepsza walka:	Adam Piszczek vs Karol Pałka

POŻEGNANIE

Podziękowania za lata oddanej służby. Dr Bandurowska kończy pracę



W piątek 27 lutego w Starostwie Powiatowym w Prudniku odbyła się wzruszająca uroczystość pożegnania, odchodzącej na emeryturę, dr. Haliny Bandurowskiej. Po wielu latach intensywnej i rzetelnej pracy, ceniona lekarka i wieloletnia Przewodnicząca Składów Orzekających zakończyła swoją misję w strukturach powiatowych.

W spotkaniu udział wzięli przedstawiciele władz powiatu oraz współpracownicy pani doktor: starosta prudnicki Radosław Roszkowski, zastępca dyrektora Powiatowego Centrum Pomocy Rodzinie Grażyna Hołda, przewodnicząca Powiatowego Zespołu ds. Orzekania o Niepełnosprawności Teresa Małkowska oraz sekretarz Zespołu Joanna Cebula.

Halina Bandurowska przez lata pracy w Powiatowym Zespole ds. Orzekania o Niepełnosprawności w Prudniku dała się poznać jako wybitna specjalistka, której praca stanowiła merytoryczny fundament instytucji. Jej rola jako Przewodniczącej Składu Orzekającego wymagała nie tylko ogromnej wiedzy medycznej, ale przede wszystkim wysokiej odpowiedzialności za podejmowane decyzje, które realnie wpływały na życie mieszkańców powiatu.

– Dziękujemy za profesjonalizm, rzetelność oraz ogromne zaangażowanie w pełnienie funkcji Przewodniczącej Składu Orzekającego. Pani wiedza, doświadczenie i wrażliwość społeczna przez lata stanowiły fundament wysokiego poziomu merytorycznego pracy Zespołu. Była Pani nie tylko wybitnym specjalistą, ale także wzorem odpowiedzialności i kultury osobistej, powiedział starosta Radosław Roszkowski. ■

1 MARCA

Powiat oddał hołd Żołnierzom Wyklętym



Wieniec w imieniu władz Powiatu Prudnickiego złożyli: Radosław Roszkowski, Janusz Siano i Patrycja Stefan.

W poniedziałek, 2 marca, mieszkańcy Prudnika oraz przedstawiciele władz państwowych i samorządowych zgromadzili się na Placu Wolności, aby uczcić Żołnierzy Niezłomnych. Uroczystość była wyrazem szacunku dla bohaterów powojennego podziemia antykomunistycznego, którzy w 1945 r. podjęli nierówną walkę o suwerenność i niepodległość Polski.

Wydarzenie zostało zorganizowane wspólnie przez starostę prudnickiego Radosława Roszkowskiego oraz dyrektora Zespołu Szkół Rolniczych w Prudniku, Andrzeja Chruściela. Obchody zgromadziły licznych gości, wśród których obecni byli parlamentarzyści: posłowie na Sejm RP: Paweł Masełko i Katarzyna Czochara. W uroczystości uczestniczyli również radni Gminy Prudnik, przedstawiciele służb mundurowych, dyrektorzy placówek oświatowych (m.in. Benedykt Chałupnik, delegacja Muzeum Ziemi Prudnickiej, a także poczty sztandarowe i młodzież z klas mundurowych.

Ważnym punktem obchodów był moment uhonorowania brązowym medalem „Za Zasługi dla Obronności Kraju" mjr. Krzysztofa Kopczyńskiego. Aktu dekoracji, w imieniu Ministra Obrony Narodowej, dokonał por. Jakub Szejnach z Wojskowego Centrum Rekrutacji w Kędzierzynie-Koźlu. ■

eprasa.pl 4b27b4dfa7

PRUDNIK

Zanim zawyją syreny

Jak brzmią sygnały ostrzegawcze, w jakich okolicznościach może się przydać plecak ewakuacyjny, jak bronić się przed dezinformacją – o tym, i wielu innych sprawach, można było się dowiedzieć podczas powiatowego spotkania na temat bezpieczeństwa „Bądźmy świadomi i gotowi – zanim zawyją syreny" w ramach Programu Ochrony Ludności i Obrony Cywilnej.

Andrzej DEREŃ



ANDRZEJ DEREŃ (2)

Spotkanie cieszyło się dużym zainteresowaniem mieszkańców



Starosta Radosław Roszkowski opowiedział o działaniach podjętych na poziomie kierowanego przez niego samorządu w dziedzinie obronności i bezpieczeństwa. Po latach zaniedbań lokalne służby zwiększają zabezpieczenie lokalowe, sprzętowe i szkoleniowe.

Prelegenci podkreślali, że wbrew upowszechnianym informacjom o „straszeniu wojną", tego typu spotkania mają przede wszystkim promować umiejętność zachowania się obywateli wobec wszystkich sytuacji kryzysowych, również tych, które wydają nam się bardziej prawdopodobnie od wojny, jak klęski żywiołowe, blackout, czy masowa dezinformacja.

Lokalny organizator wydarzenia – Powiat Prudnicki – bardzo poważnie podszedł do organizacji spotkania, wzbogacając je o liczne atrakcje za sprawą partnerskich szkół i instytucji. Wrażenie wywarł pokaz klas mundurowych II Liceum Ogólnokształcącego przy Zespole Szkół Rolniczych (pokaz bojowy, musztra), strażacy zachęcali do wejścia do namiotu wypełnionego „dymem" (bezpiecznym), były manekiny do ćwiczenia pomocy przedmedycznej, nowoczesny sprzęt edukacyjny i strzelecki prezentowany przez szkoły z Głogówka i Prudnika.

Starosta Radosław Roszkowski i komendant powiatowy Państwowej Straży Pożarnej bryg. Krzysztof Wiciak przedstawili w liczbach nowy sprzęt związany z zabezpieczeniem ludności, jak posiadają w swoim zasobach samorząd i zawodowi strażacy. Do tematu wrócimy.

Organizatorem cyklu spotkań w powiatach jest wojewoda opolska Monika Jurek, która była obecna również na wydarzeniu w Prudniku. Z terenową przedstawicielką władz państwa spotkali się podczas odrębnego spotkania burmistrzowie Białej, Głogówka i Prudnik oraz wójt gminy Lubrza.

Relację filmową z wydarzenia można obejrzeć na kanale YouTube Tygodnika Prudnickiego. ■



SOSW PRUDNIK

Uczniowie - laureaci z opiekunką

SOSW W PRUDNIKU

Sukces w ogólnopolskim konkursie

Ogromnym powodzeniem dla uczniów i opiekuna SOSW w Prudniku okazał się udział w III edycji Ogólnopolskiego Konkursu „OZE w praktyce" organizowanego przez Szkołę Podstawową nr 23 im. Kawalerów Orderu Uśmiechu w Toruniu.

Marzena WOŁCZYK

Konkurs adresowany był do uczniów klas 6-8 ze szkół podstawowych w Polsce. Celem było m.in. propagowanie i poszerzenie wiedzy z zakresu fizyki i geografii, wdrażanie do proekologicznego myślenia i postępowania oraz zaznajomienie uczniów z tematem odnawialnych źródeł energii.

Konkurs składał się z jednej części, zawierającej prezentację na temat: „Formy wykorzystania OZE w Twojej okolicy", w której należało umieścić krótki opis odnawialnych źródeł energii, ich wady i zalety, własne fotografie, przedstawiające przykłady wykorzystania OZE w okolicy wraz z opisami. Członkowie Komisji Konkursowej oceniali związek z tematyką konkursu, wartość merytoryczną pracy, pomysłowość, estetykę pracy, w tym języka (słownictwo, ortografię, styl).

Pierwsze miejsce ex aequo i tytuły laureatów konkursu otrzymały dwie drużyny: Szkoła Podstawowa nr 28 w Toruniu oraz uczniowie SOSW w Prudniku: Julia Lechowska, Artur Plicko wraz z opiekunem Marzeną Wołczyk.

Prezentacja obejmowała przede wszystkim farmę wiatrową w Szybowicach, fotowoltaikę w Prudniku, Dębowcu, Łące Prudnickiej, Moszczance, Jarnołtówku, Białej oraz elektrownię wodą w Nysie.

Intensywna miesięczna praca nad stworzeniem takiej pracy konkursowej zaowocowała wielkim sukcesem, co cieszy całą społeczność nauczycielską oraz uczniowską Ośrodka. Pani Marzena Wołczyk kieruje podziękowania m.in. pracownikom, którzy włączyli się w dzieło, fotografując piękną okolicę Prudnika oraz udostępnili zdjęcia z prywatnych posesji. ■

BIBLIOTEKA PUBLICZNA W PRUDNIKU

Dyktando 2026

Chabry, różanecznik, Hieronim, czyhać – takie językowe „miny" czekały na uczestników VII Prudnickiego Międzyszkolnego Dyktanda, które odbyło się 24 lutego w holu Kina Diana w Prudniku. Organizatorem rywalizacji była Miejska i Gminna Biblioteka Publiczna.

- W tym roku uczniowie napisali dyktando zdecydowanie lepiej niż w roku ubiegłym. Popełniali mniej błędów choć najbardziej problematyczna była pisownia wyrazów z „ch" i „h" - hiacynt i chabry nie należały dla wielu, do najłatwiejszych wyrazów. Jerzyka pomylono z jeżykiem a wyraz „srebrzystoszary" wywołał wątpliwości u niejednego uczestnika - komentuje dla naszej redakcji Joanna Dominiak, polonistka i członkini komisji konkursowej.

Z dyktandem najlepiej poradziła sobie Nadia Międzybrodzka z Liceum Ogólnokształcącego nr 1 w Prudniku. Drugie miejsce zajęła Maja Zapała z tej samej szkoły, a trzecie Patrycja Mazur z Zespołu Szkół Medycznych. Organizatorzy z satysfakcją dodają, że w dyktandzie wzięli udział reprezentanci wszystkich zespołów szkół średnich z Prudnika: Zespołu Szkół Ogólnokształcących nr 1, Zespołu Szkół Medycznych, Zespołu Szkół Rolniczych oraz Centrum Kształcenia Zawodowego i Ustawicznego.



Oczekiwanie na rozpoczęcie dyktanda

- Bardzo nas cieszy duże zaangażowanie uczniów, ale i nauczycieli, którzy prowadzą dodatkowo szkolne eliminacje w swoich szkołach i wówczas wyłaniają uczestników – komentuje kierownik biblioteki Izabela Mazur. - W tym roku w dyktandzie wzięło udział 19 uczestników. Serdecznie gratulujemy laureatom, jednocześnie doceniamy udział pozostałych uczestników. Pięknie dziękujemy wszystkim osobom zaangażowanym: polonistom oraz bibliotekarzom szkolnym.

W pracach komisji konkursowej wzięły udział: Alina Nowak (przewodnicząca), Joanna Dominiak (ZSO nr 1) oraz Joanna Rosińska (Miejska i Gminna Biblioteka Publiczna, koordynatorka wydarzenia). ■

eprasa.pl 4b27b4dfa7

15 LAT ENIGMY

Harcerstwo to przygoda życia

Grupa młodych ludzi dokonała rzeczy niemal niemożliwej. Wywalczyła przetrwanie zasłużonej dla ziemi prudnickiej organizacji krzewiącej wartości braterstwa, przywiązania do kraju, ojcowizny, ale też uczącej dyscypliny, praktycznych umiejętności i zachęcającej do przeżycia przygody. „Enigma", to prudniccy harcerze, którzy 28 lutego, obchodzili 15. urodziny.

Andrzej DEREŃ



ANDRZEJ DEREŃ (6)

Kadra prudnickiego harcerstwa to przede wszystkim młodzi ludzie. To bardzo dobrze.



Komendant „Enigmy" phm. Rafał Petrykanin

Uroczyste spotkanie z okazji 15-lecia zorganizowano w piątkowy wieczór (27 lutego), w sali reprezentacyjnej Prudnickiego Ośrodka Kultury. Gospodarzem był phm. Rafał Pertykanin, komendant Związku Drużyn Ziemi Prudnickiej „Enigma": - 28 lutego 2011 roku rozkazem L2/2011 komendanta Hufca ZHP Nysa do życia został powołany Związek Drużyn Ziemi Prudnickiej. Te 15 lat istnienia naszego związku drużyn to 15 lat wspólnej pracy, służby i budowania środowiska harcerskiego na terenie Prudnika i okolic, które jest wynikiem współpracy bardzo wielu ludzi.

Komendant mówił o młodych ludziach, którzy w harcerstwie nie tylko uczą się odpowiedzialności, ale i „przeżywają największą przygodę swojego życia". Podkreślał ważną rolę kadry instruktorskiej, również młodej wiekiem, która kształtuje pracę drużyn. Druh Petrykanin przeszedł niemal wszystkie szczeble harcerskiej „kariery", od szeregowego harcerza, przez podzastępowego, zastępowego, przybocznego, drużynowego, kwatermistrza i obecnie komendanta. Jest dziś rozpoznawalną w Prudniku osobą, choć niezmiennie skromną.

Wręczając wyróżnienia Petrykanin podkreślił rolę Leszka Piątkowskiego, jako osoby szczególnie wspierającej działalność „Enigmy": - Bardzo wspierał nasze działania i dalej to robi.

Harcerze pokazali się od najlepszej strony podczas powodzi we wrześniu 2024 r., ruszając do pomocy w sposób zorganizowany i bezinteresowny. To działanie nie uszło uwadze władz centralnych Związku Harcerstwa Polskiego. Naczelniczka ZHP hm. Martyna Kowacka przyznała odznaczenia „Nieść chętną pomoc" tym druhom z „Enigmy", którzy wyróżnili się w akcji powodziowej. Część z nich odebrała odznaczenia Warszawie, pozostali 27 lutego w Prudniku (listę podajemy obok).

Podczas spotkania komendant Petrykanin oficjalnie ogłosił, że dwa 10-osobowe patrole z „Enigmy" wezmą udział w 26. Światowym Jamboree Skautowym, które w 2027 r. odbędzie się w Polsce. To ogromne, organizowane co cztery lata wydarzenie, z szacowanym udziałem około 50 tysięcy (!) skautów z ponad 170 krajów całego świata.

Z gratulacjami dla harcerzy przybyli na spotkanie w POK-u: wiceburmistrz Prudnika Wiesław Kopterski, w imieniu Gminy Prudnik, prezes Towarzystwa Historycznego Ziemi Prudnickiej Piotr Kulczyk (dziękował za czynny udział druhów w kweście na cmentarzu komunalnym „Ocalić od zapomnienia": - Wasze zaangażowanie jest niesamowite!) oraz prezes prudnickiego Oddziału PTTK Barbara Drożdżowicz.

- Dla mnie harcerze zawsze byli wzorem, z nutą zazdrości patrzyłem, jak się spotykali na zbiórkach, jak pomagali innym i tego wam serdecznie gratuluję – mówił wiceburmistrz, deklarując że samorząd gminny zawsze będzie wspierać prudnickie harcerstwo.

- Harcerstwo zaszczepiło we mnie chęć niesienia pomocy i działalności społecznej, tego, co robię nadal – mówiła prezes Drożdżowicz.

Pochodzący z Prudnika komendant Hufca ZHP Nysa hm. Grzegorz Nowacki podkreślał fundamentalną rolę ZDZP w strukturach nyskiego skautingu. Dość powiedzieć, że to „Enigma" tworzy najliczniejszą grupę harcerską w hufcu, a prudnicka kadra ma znaczny udział w jej władzach. Warto dodać, że „Enigma" obejmuje swoim działaniem również środowisko głuchołaskie, gdzie podobnie jak w Prudniku istniał jeszcze do niedawna hufiec. Nowacki zauważył, że prudnickiemu harcerstwu udało się nie tylko przetrwać trudny moment degradacji jego struktur – z hufca do poziomu związku drużyn – ale i wzmocnić lokalne środowisko skautingu: - Perspektywa jest wspaniała, ponieważ to, co mogło być regresją dla struktur harcerskich, przez te 15 lat staraniem kilku pokoleń, doprowadziło do rozwoju harcerstwa w Prudniku.



Harcerze wyróżnieni za pomoc w trakcie powodzi 2024 roku

ZASŁUŻONY DLA PRUDNICKIEGO HARCERSTWA
- Leszek PIĄTKOWSKI
- Przemysław LINEK
- Łukasz CZARNECKI
- Ewelina SZMIDT
- Grzegorz NOWACKI
- Wiktoria HADRYŚ
- Ewelina KOWALSKA

PRZYJACIELE PRUDNICKIEGO HARCERSTWA (instytucje)
- Gmina Prudnik
- Prudnicki Ośrodek Kultury i Biblioteki Publicznej w Prudniku
- Agencja Sportu i Promocji w Prudniku
- Muzeum Ziemi Prudnickiej
- Zespół Szkolno-Przedszkolny w Moszczance
- Tygodnik Prudnicki

PRZYJACIELE PRUDNICKIEGO HARCERSTWA (osoby)
- Małgorzata TUZ
- Andrzej DEREŃ
- Tomasz KANAS
- Magdalena DERWIŃSKA – GRZYWACZ
- Dorota i Jacek GĄSIORKOWIE
- Magdalena i Grzegorz CHMIELAKOWIE
- Sylwia ROLA
- Krzysztof POPYK

ODZNACZENIE NIEŚĆ CHĘTNĄ POMOC (służba powodziowa 2024)
- Oliwia ZIĘBA
- Lena SEDLACZEK
- Martyna POWIRSKA
- Natalia SZMULIK
- Łucja MORDARSKA
- Alicja MALINOWSKA
- Weronika MADERA
- Bartosz GĄSIOREK
- Maja PYTLIK

Czy Prudnik mógłby odzyskać hufiec? W kuluarach mówiono o tym, ale prudnickim harcerzom wcale się do tego nie spieszy. Mniej sformalizowana forma związku drużyn pozwala skupić się na właściwej działalności, a skoro aktualna forma pracy i służby przynosi owoce, to warto tego nie psuć. Co pokaże się przyszłość, to się okaże...

W spotkaniu wzięły udział osoby związane z prudnickim harcerstwem sprzed okresu działalności „Enigmy", była więc okazja do wspomnień sprzed kilkudziesięciu lat.

- Na obozie w Chłopach mieliśmy gości – pionierów z NRD, dokładniej z Oranienburga, podjęliśmy wtedy współpracę z nimi. Jak pamiętam, był tam kręcony film, była ekipa. Potem nastała transformacja ustrojowa i ten film pewnie przepadł w gdzieś w magazynach w Niemczech – mówi Mirosław Ciesielka, który w tamtym czasie działał w kadrze instruktorskiej. Po przyjeździe niemieckiej młodzieży doszło do incydentu, ponieważ prudniccy harcerze nie byli przyzwyczajeni do formy salutowania przez pionierów i podczas apelu wywołało to śmiech, co w konsekwencji doprowadziło do reprymendy.

- Nasza przygoda z harcerstwem, to również wielkie miłości – wspomina Agnieszka Laskowska. - Wszystkie cztery pary, które tutaj są, to osoby które zakochały się w sobie podczas harcerskich aktywności.

Podczas uroczystości zostaliśmy podwójnie wyróżnieni – tytuły Przyjaciela Prudnickiego Harcerstwa otrzymała zarówno redakcja Tygodnika Prudnickiego, jak i autor tego artykułu. Dziękujemy! ■







Z gratulacjami i podziękowaniami dla prudnickich harcerzy pospieszyli: Barbara Drożdżowicz, Piotr Kulczyk i Wiesław Kopterski.

eprasa.pl 4b27b4dfa7

SPACERUJĄC PO PRUDNIKU – CIĄG DALSZY

Przedept na 1,5 metra. I tak od lat

Biolog Karol Koziarowski przekazuje kolejne spostrzeżenia na temat zmieniającego się otoczenia w Prudniku, zwłaszcza jeśli chodzi o zieleń. Obok pozytywnych zmian, są sprawy, które nie wystawiają dobrego świadectwa gospodarzom i mieszkańcom.

Karol KOZIAROWSKI



Nie ma roku, aby coś w Prudniku nie zmieniło się na lepsze z korzyścią dla mieszkańców, wizerunku miasta i jego estetyki. Duże zmiany na plus zaszły na ul. Mickiewicza. Odnowione zostało ogrodzenie przedszkola nr 4 oraz całkowicie zmieniło wygląd przedszkole nr 1 z otoczeniem. Budynek został ocieplony i wyremontowany, ściany są estetycznie pomalowane, kostka brukowa chodnika dochodzi do ścian budynku. Pisał już na ten temat dużo nasz „Tygodnik", więc nie będę się rozpisywał szerzej. Po prawej stronie ulicy, na skraju parku, po raz już drugi (lub trzeci) wystawione zostały przy młodziutkich głogach nowe drewniane paliki, poprzednie zostały szybko skradzione. Wcześniej sami mieszkańcy miasta wspierali drzewa na przykład kijkami do szczotek, czy też urządzeniami ogrodniczymi. Teraz ulica Mickiewicza jest jedną z perełek miasta.

Estetycznie wygląda tunel przy ul. Piastowskiej (ciekawe na jak długo?) prowadzący na zaplecze kamienic. Tuż za tunelem uporządkowane zostało całe podwórze. Jeszcze niedawno były tam obskurne komórki, magazynki, składziki itd. Codziennie przechodziło przez niego dużo ludzi na teren parkingu przy „Biedronce" i dalej kolejnymi ulicami. Obszar ten jest obecnie wyrównany, a na nim powstało kilka rabat kwiatowych. Na jednej posadzone są już rośliny. Między nimi jest sieć chodników z kostki brukowej. Całość wygląda estetycznie i praktycznie. Ale i tam wjeżdżają samochody i rozjeżdżają lub robią głębokie koleiny w nieobsadzonych jeszcze rabatach. Przykro jest na to patrzeć, że nie ma szacunku do czyjejś pracy i wydanych na ten cel pieniędzy z naszych podatków. Proponuję aby tam postawić znak zakazu parkowania i aby straż miejska to miejsce systematycznie odwiedzała. Miasto naprawdę robi cuda, żeby wygospodarować jak najwięcej miejsc do parkowania. Popatrzmy na ilu już ulicach wydzielane są parkingowe pasy.



Kamienie z tabliczkami pod wyróżniającymi się drzewami w parku nie przetrwały próby czasu. Na fotografii jedna z nielicznych tabliczek, które znajdują się na swoim miejscu, Treści informacji wykonane zostały nieczytelnie, więc trudno je odczytać.

Do dzisiaj Urząd Miasta nie zlikwidował i nie zagospodarował dzikiej ścieżki, szerokiej już na prawie 1,5 m (!) wydeptanej przez ludzi na trawniku i pięknie wykonanej rabacie kwiatowej, skracając sobie drogę do cmentarnej bramy aż od transformatora przy ul. Kościuszki. Wydeptały ścieżkę nie tylko dzieci, ale również dorosłe kobiety i mężczyźni, a także młodzież. Drogę do cmentarza skrócili sobie aż o 16 kroków! Wstyd.

Na odnowienie czeka tunel przy ul. Ratuszowej oraz na styku Piastowskiej i Rynku. O generalny remont „woła" ul. Górna i jej chodniki. Proszę aby Urząd Miejski miał je na uwadze. Już kilka dobrych lat temu przy najcenniejszych drzewach w parku dodane zostały kamienie z tabliczkami informacyjnymi o danym drzewie, wykonane z czarnego granitu. Obecnie większości tabliczek już nie ma. Zastanawiam się często komu i na co taka tabliczka jest potrzebna. Chęć kradzieży jest nieograniczona.

Chcę zakomunikować Urzędowi, Radzie Miejskiej i Panu Burmistrzowi, że zgłoszę do ochrony prawnej jeszcze jedno drzewo, chyba najwspanialsze w naszym mieście. To Dąb szypułkowy, który rośnie na terenie zakładu prefabrykatów przy ul. Słowiczej. Dąb ma ponad 6 m w obwodzie, wysokość około 23 m i średnicę korony około 24 m. Miejscowi pracownicy zakładu cenią ten dąb i nazywają go „Nasz Bartek". Ma wszystkie cechy pomnikowe. Drzewo to już dobre kilka lat temu oglądał Pan Naczelnik Wydziału Środowiska razem ze mną i uznał, że rzeczywiście zasługuje na ochronę. Jednocześnie od razu proszę, aby cały proces nie ciągnął się znowu latami. Na realizację zgłoszonych przeze mnie drzew do ochrony czekałem bagatela aż 11 lat. Na uchwałę Platana kloniastego przy Froteksie i Dębu szypułkowego przy ul. M. Reja 6 lat, a Jaśminu wyniosłego na dawnym targowisku przy ul. Kolejowej pięć lat. Ja jestem już w takim wieku, że tak długiego następnego okresu mogę nie doczekać! Tak długi czas realizacji moich propozycji jest dla mnie zastanawiający, gdy porównam go z czasem podjęcia uchwały o powołaniu pomników przyrody zaproponowanych przez Starostwo Powiatowe. W tym wypadku Urzędowi Miejskiemu i Radzie Miejskiej wystarczył tylko jeden rok i to pomimo aż pięciu pomników przyrody. Myślę, że nie trzeba, jak poprzednio, udowadniać że drzewo ma wszystkie cechy wymagane do uznania go Pomnikiem Przyrody.

Ważnym wydarzeniem w mieście było otwarcie nowego żłobka przy ul. Dąbrowskiego 26 b w budynku dawnej przychodni przy jednostce wojskowej. Z terenu przed budynkiem zostały usunięte chaszcze i samosiewy, a teren wyrównano. Po lewej stronie został tylko jeden krzew leszczyny, ładny i duży orzech słodki, po przeciwnej zostawiono dwa srebrne świerki. Brama wjazdowa została pomalowana. Od bramy do budynku prowadzi szeroki chodnik. Teren żłobka jest odgrodzony od sąsiednich, prywatnych już posesji. Na posesji po lewej stronie, tuż za siatką ogrodzeniową rośnie wspaniały Świerk pospolity. Będzie latem zapewniał cień także żłobkowym dzieciom i pracownikom.

W jednym z kolejnych wydań „Tygodnika" dokonam prezentacji drzew i ich charakterystyki, którą chcę zgłosić do ochrony prawnej. ■



ANDRZEJ DEREŃ (6)

Słynny już przedept na skwerze za pomnikiem nauczycielskim. Ścieżka w błocie skraca drogę o kilkanaście kroków, mimo to wiele osób z niej korzysta – od uczniów, do seniorów.



Do niedawna całkowicie zarośnięty samosiewami skwer przed jednym z budynków pokoszarowych przy ul. Dąbrowskiego. Obecnie mieści się w nim żłobek.



Odnowiona elewacja Publicznego Przedszkola nr 1. Aż przyjemnie spaceruje się obok takich budynków.



Przebudowany teren między ul. Kościuszki a Piastowską. Czas pokaże, czy projekt układu chodników i zieleni przetrwa regularny ruch przechodniów.



Przy posadzonych głogach regularnie uzupełniane są paliki, ponieważ te są kradzione lub niszczone.

eprasa.pl 4b27b4dfa7

JEŻDZIECTWO. HALOWY PUCHAR POLSKI

Przyjechali do Prudnika z całego kraju

W Chocimiu rozegrano Halowy Puchar Polski dla Młodzieży Szkół Rolniczych w ujeżdżeniu i skokach przez przeszkody. W Góry Opawskie przyjechali uczniowie z 20. szkół z kilkunastu województw. (4 - 6 marca)

Andrzej DEREŃ



ANDRZEJ DEREŃ (5)

Podsumowanie zawodów i wręczenie nagród

Duże zainteresowanie wydarzeniem świadczy o jego randze, mimo że organizowane było dopiero po raz czwarty i pierwszy raz w formie halowej. Zawody były owocem nawiązanej we wrześniu 2025 r. współpracy między Zespołem Szkół Centrum Kształcenia Rolniczego w dolnośląskim Mokrzeszowie a Stadniną Koni Prudnik.

Trzydniowe wydarzenie obok elementów czysto sportowych – zawodów w ujeżdżeniu i skokach przez przeszkody, miało również charakter dydaktyczny i integracyjny. Pierwszego dnia (4 marca) odbyła się konferencja połączona z warsztatami i spotkaniami z ekspertami: lekarzem weterynarii dr. Sławomirem Gołysiem, który opowiadał o chorobach koni, trenerem kadry młodzieżowej WKKW Arturem Społowiczem, mistrzynią Polski juniorów WKKW Zuzanną Społowicz oraz trenerem młodzieżowej kadry narodowej Andrzejem Sałackim.

- To jest młodzież, która kształci się w zawodach technik weterynarii i technik hodowca koni, więc wszystkie aktywności tutaj przygotowane są specjalnie z myślą o nich – mówi prezes prudnickiej stadniny Anetta Sałacka. Dyrektor zespołu szkół w Mokrzeszowie Krzysztof Hodel dodaje, że tematyka zawodów wypełnia podstawę programową obowiązującą w toku nauczania wspomnianych zawodów.

- Te zawody to sprawdzenie swoich umiejętności, zdobywanie nowych doświadczeń. Miałam okazję poznać nową stajnię, nowe osoby, nowe konie, zawsze można się czegoś nowego dowiedzieć i nauczyć – mówi naszej redakcji Wiktora Burczak, uczennica Zespołu Szkół w Mokrzeszowie.

Na miejscu zawodów można było skorzystać z symulatora jeździeckiego należącego do Agnieszki Gzyl, właścicielki Centrum Jeździeckiego Stajnia Jaekel z Jasienicy Dolnej:

- Symulator jeździecki jest potężnym narzędziem treningowym wspomagającym dosiad i korektę dosiadu, umiejętność prawidłowego zgrania się w ruchu z ruchem pleców konia. To jest klucz do dobrego jeździectwa.

Po rozegraniu ostatnich konkursów nastąpiło podsumowanie zawodów. Puchar Polski zdobyła Antonina Kaczmarek z Zespołu Szkół Przyrodniczych w Poznaniu. Na drugim miejscu uplasowała się Weronika Guz (Zespół Szkół Ponadpodstawowych w Ornontowicach), a na trzecim Wiktoria Niedźwiedź (Zespół Szkół Centrum Kształcenia Rolniczego w Nowym Targu). Tytuł zawodnika z najlepszą postawą jeździecką zdobyła Zuzanna Gieszcz z ZSP w Ornontowicach. Zespół z tej ostatniej miejscowości zdobył również pierwsze miejsce w rywalizacji międzyszkolnej.

Dziewczyny obok ogromnych pucharów, statuetek i medali wyróżnione zostały całą masą nagród ufundowanych przez licznych sponsorów i patronów wydarzenia. O młodych jeźdźcach nie zapomniała Gmina Prudnik, w której imieniu nagrody wręczył wiceburmistrz Wiesław Kopterski.

Zanim nastąpiło wyróżnienie zawodników odbyły się pokazy. Niezwykłą próbkę „opery jeździeckiej” zaprezentowało dwóch artystów na koniach – ze wspaniałym głosem aktor Szymon Kukla, którego pamiętamy z takich filmów jak „Wielka Warszawska”, czy „Dom dobry” oraz sopranistka Izabela Migocz. Takiej formy połączenia muzyki i sportu jeszcze na ziemi prudnickiej nie było! Po wysokiej kulturze przyszła chwila rozrywki i wspólny taniec uczennic w rytmach country. Jako kolejny przed publicznością zaprezentował się w skokach przez przeszkody Damian Zmorek utytułowany zawodnik Klubu Jeździeckiego Olimp Prudnik. Blok pokazów zamknął występ woltyżerek Stadniny Koni Antoniówka z Mańkowic.

Blisko 40. uczniów przyjechało ze szkół w: Mokrzeszowie, Brzostowie, Czernichowie, Pszczelej Woli, Czarnkowie, Ornontowicach, Radomiu, Dobrocinie, Bogdańczowicach, Zduńskiej Dąbrowie, Bielicach, Krzyżowicach, Wolborzu, Nowym Targu, w Studzieńcu, Trzciance, Chrobrzy, Poznaniu. „Domowy” występ był udziałem uczniów z Zespołu Szkół Rolniczych w Prudniku (Olivier Machura, Magdalena Sztorc), W zawodach w ujeżdżeniu Magdalena zajęła pierwszego dnia 2 (!), a drugiego 6 miejsce.

O randze wydarzenia świadczyła liczba gości uczestniczących w wydarzeniu i reprezentowanych przez nich instytucji i firm, m.in. wiceminister aktywów państwowych Grzegorz Wrona, Lidia Jędrysiak z ARiMR w Opolu, prezes Polskiego Związku Hodowców Koni w Warszawie Sławomir Piotrowski, wicemarszałek województwa opolskiego Zbigniew Kubalańca, wiceburmistrz Prudnika Wiesław Kopterski, dyrektor Centrum Doradztwa Rolniczego w Brwinowie Marcin Oszańca, Bartłomiej Kukla z Wojewódzkiego Inspektoratu Weterynarii w Opolu, Artur Pustelnik z Krajowego Ośrodka Wsparcia Rolnictwa OT Opole, Wrocławski Tor Wyścigów Konnych-Partynice, Izba Rolnicza w Opolu, Opolski Ośrodek Doradztwa Rolniczego, Opolski Związek Jeździecki, Ośrodek Hodowli Zarodowej „Głogówek”, Uniwersytet Opolski, Uniwersytet Przyrodniczy we Wrocławiu. W roli gospodarzy - organizatorów wydarzenia wystąpili: prezes Stadniny Koni Prudnik Anetta Sałacka i dyrektor Zespołu Szkół Centrum Kształcenia Rolniczego w Mokrzeszowie Krzysztof Hodel. Honorowy patronat nad wydarzeniem objął minister rolnictwa i rozwoju wsi Stefan Krajewski. ■



Dla młodzież zawody miały nie tylko walor sportowy, ale również edukacyjny i integracyjny



Dla publiczności śpiewa aktor Szymon Kukla



Damian Zmorek z mistrzowskim pokazem skoków przez przeszkody



Woltyżerka w wykonaniu grupy Vaulting ze Stadnini Antoniówka w Mańkowicach

BURMISTRZ PRUDNIKA przypomina o obowiązkowej akcji odszczurzania na terenie miasta i gminy Prudnik w dniach od 15.03.2026 r. – 30.03.2026 r., zgodnie Uchwałą Rady Miejskiej w Prudniku Nr LXXXIV/1317/2023 z dnia 26 października 2023 r. z późniejszymi zmianami w sprawie Regulaminu utrzymania czystości i porządku na terenie Gminy Prudnik. O przeprowadzonej akcji, rodzaju zastosowanych środków oraz wykonawcy deratyzacji proszę powiadomić pisemnie Wydział Gospodarki Komunalnej, Ochrony Środowiska i Rolnictwa Urzędu Miejskiego w Prudniku ul. Kościuszki 3, oraz Powiatowego Inspektora Sanitarnego w Prudniku ul. Klasztorna 4 w terminie do 15 kwietnia 2026r.

Ponadto przypomina się, że obowiązkowa akcja odszczurzania odbywać się będzie we wszystkich nieruchomościach komunalnych, spółdzielczych i prywatnych.

- Właściciele, użytkownicy lub zarządcy nieruchomości mogą zlecać pisemne przeprowadzenie odszczurzania firmom specjalistycznym lub dokonywać odszczurzania we własnym zakresie, zakupując trutkę w sklepach chemicznych.
- Właściciele, użytkownicy lub zarządcy nieruchomości przed rozpoczęciem akcji odszczurzania dokonują gruntownego oczyszczania terenu poszczególnych nieruchomości z nagromadzonych nieczystości.

W czasie trwania akcji należy:

1. wyłożyć trutkę w oznaczonych miejscach zgodnie z pouczeniem umieszczonym na opakowaniu
2. w miejscach wyłożenia trutki umieścić nalepki ostrzegawcze, oraz zabezpieczyć przed zniszczeniem
3. pouczyć dzieci o niebezpieczeństwie zatrucia wyłożoną trutką oraz ściśle je nadzorować i nie pozostawiać bez opieki
4. zwierzęta i ptactwo domowe trzymać pod zamknięciem
5. w przypadku ewentualnego zatrucia człowieka wyłożoną trutką, chorego skierować do szpitala.

Po zakończeniu akcji należy:

1. zebrać pozostała trutkę i padłe gryzonie
2. padłe gryzonie zakopać na głębokość 1 metra w odległości co najmniej 40 m od źródła wody pitnej
3. zebraną nie zużytą trutkę zniszczyć poprzez spalenie

BURMISTRZ PRUDNIKA

OGŁOSZENIE

eprasa.pl 4b27b4dfa7

KORFANTÓW

Stypendia dla sportowców

Do wyróżniających się zawodników z gminy Korfantów trafiły stypendia sportowe.



GMINA KORFANTÓW

Ze stypendystami spotkał się burmistrz Janusz Wójcik

W poniedziałek 2 marca burmistrz Janusz Wójcik spotkał się ze sportowcami gminy Korfantów, aby wręczyć im stypendia za wybitne osiągnięcia sportowe. W wydarzeniu udział wzięli trenerzy zawodników Mariusz Żabiński i Stanisław Rosiński oraz dyrektor MGOKSiR-u Ewa Szczepańska-Kręcidło. Stypendia otrzymali: Barbara Bieganowska-Zając, Paulina Micek, Marcel Goliasz, Julian Ludwig oraz Patryk Starzyński.

Świadczenia przyznawane są zgodnie z uchwałą Rady Miejskiej w Korfantowie i trafiają do zawodników, którzy wykazali się m.in. sukcesami na szczeblu krajowym lub międzynarodowym, uczestnictwem w mistrzostwach świata, Europy, Pucharze Świata czy Igrzyskach Olimpijskich albo ustanowieniem rekordu świata, Europy lub Polski. (z/t) ■

Z PERSPEKTYWY OPTOMETRYSTY (57)

Współpraca w opiece nad wzrokiem

Małgorzata STRAUB

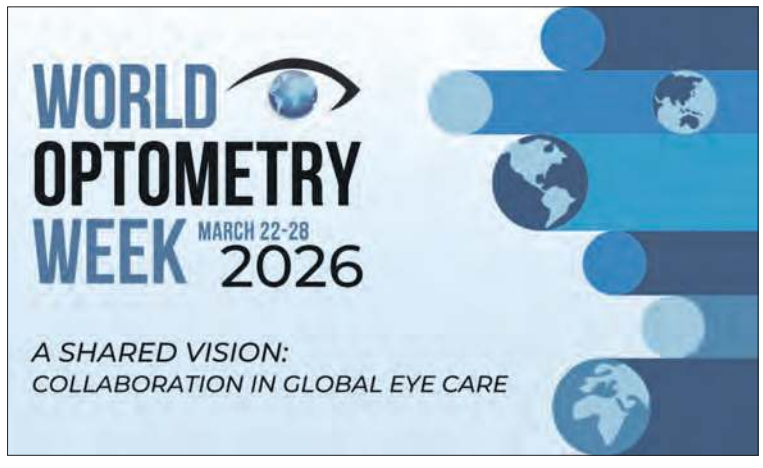

O zdrowiu oczu najczęściej zaczynamy rozmawiać dopiero wtedy, gdy coś wyraźnie przestaje działać tak, jak powinno. Gdy litery zaczynają się zlewać, obraz traci ostrość, pojawia się ból albo nagłe pogorszenie widzenia, naturalnym krokiem staje się wizyta w gabinecie specjalisty i rozpoczęcie diagnostyki. Taki jest zresztą mechanizm funkcjonowania medycyny - reagujemy wtedy, gdy pojawia się problem wymagający wyjaśnienia lub leczenia. Trudno jednak oprzeć się wrażeniu, że w przypadku wzroku wciąż zbyt rzadko rozmawiamy o tym, jak wielu z tych sytuacji można było po prostu uniknąć.

W tym miejscu pojawia się refleksja, która wraca do mnie coraz częściej. Mam wrażenie, że o profilaktyce zdrowia wzroku mówimy trochę obok okulistów, a nie razem z Nimi. Nie chcę twierdzić, że lekarze o niej nie wspominają, bo byłoby to zwyczajnie niesprawiedliwe. Wśród Nich jest wielu świetnych specjalistów i autorów wartościowych treści edukacyjnych, a jednak w przestrzeni publicznej tych głosów wciąż jest stosunkowo niewiele. Rozumiem oczywiście realia pracy - kolejki do gabinetów są długie, ludzi wymagających diagnostyki i leczenia nie brakuje, a każdy dzień przynosi kolejne pilne przypadki, a jednocześnie pojawia się we mnie proste pytanie: czy nie warto zrobić wszystkiego, aby tej pracy było choć odrobinę mniej? Profilaktyka jest przecież jednym z niewielu narzędzi, które naprawdę mogą zmniejszyć skalę problemów zdrowotnych w przyszłości, a Pacjenci naprawdę potrzebują jasnego sygnału, że różne środowiska specjalistów mówią jednym głosem. Gdy podobne zalecenia usłyszą od okulisty, optometrysty czy ortoptysty, łatwiej będzie Im zrozumieć, że nie jest to kwestia opinii jednego gabinetu.

Nie bez powodu coraz częściej mówi się o tym także w skali globalnej. W raporcie: „World Report on Vision" z 2019 roku, zwrócono uwagę, że starzenie się społeczeństw, wzrost liczby ludności i postępująca urbanizacja będą w najbliższych dekadach ogromnym wyzwaniem dla systemów opieki zdrowotnej, także w obszarze zdrowia oczu. Rosnące potrzeby w zakresie diagnostyki i opieki okulistycznej są dziś tak duże, że żadna pojedyncza profesja nie jest w stanie sprostać im samodzielnie, dlatego Światowa Rada Optometrii ogłosiła hasło Światowego Tygodnia Optometrii 2026 (22–28 marca): „Wspólna wizja: współpraca w globalnej opiece nad wzrokiem". To zdanie bardzo trafnie oddaje rzeczywistość, w której funkcjonujemy. Zdrowie oczu nigdy nie było domeną jednej profesji. Powinno być wspólną odpowiedzialnością wszystkich specjalistów zajmujących się widzeniem, ponieważ każdy z tych zawodów ma swoją rolę i kompetencje.

Okulista diagnozuje i leczy choroby oczu, optometrysta zajmuje się funkcjonowaniem układu wzrokowego i korekcją wad refrakcji, ortoptysta wspiera terapię zaburzeń widzenia obuocznego, a optyk pomaga dobrać odpowiednie rozwiązania optyczne. Gdy te elementy zaczynają działać razem, powstaje system opieki nad wzrokiem, który naprawdę może zmienić życie wielu osób.

Myślę, że właśnie o to chodzi w tej „wspólnej wizji". Nie o rywalizację między zawodami, lecz o współpracę i poczucie wspólnego celu, ponieważ w gruncie rzeczy wszyscy walczymy o to samo: aby ludzie widzieli dobrze, jak najdłużej i jak najzdrowiej, a profilaktyka jest jednym z najprostszych sposobów, by ten cel stał się choć trochę bardziej realny. ■

Autorka jest optometrystą (RIZM: 1500017150) , członkiem PTOO (NO18307), PSSK, EuDES i EuMyS (wizytówka Salonu Optycznego „Wzrokowcy" na str. 4)





Data	Dzień	Godziny	Branża / Temat szkolenia
2 marca	poniedziałek	10:00-12:00	Branża beauty
3 marca	wtorek	10:00-12:00	Branża motoryzacyjna
5 marca	czwartek	10:00-12:00	Koła gospodyń wiejskich
6 marca	piątek	10:00-12:00	Handel detaliczny "straganowy"
9 marca	poniedziałek	10:00-12:00	Kościelne osoby prawne, księża
10 marca	wtorek	10:00-12:00	Kuratoria oświaty, uczelnie, korepetytorzy
12 marca	czwartek	10:00-12:00	Rzemieślnicy
13 marca	piątek	10:00-12:00	Placówki medyczne
16 marca	poniedziałek	10:00-12:00	Pośrednicy nieruchomości
17 marca	wtorek	10:00-12:00	Roboty budowlane wykończeniowe
19 marca	czwartek	10:00-12:00	Zarzadzanie nieruchomościami
20 marca	piątek	10:00-12:00	Sprzedaż na portalach internetowych
23 marca	poniedziałek	10:00-12:00	Usługi gastronomiczne
24 marca	wtorek	10:00-12:00	Usługi medyczne
26 marca	czwartek	10:00-12:00	Usługi prawnicze
27 marca	piątek	10:00-12:00	Usługi transportowe (w tym taxi)
30 marca	poniedziałek	10:00-12:00	Usługi turystyczne, hotelarskie
31 marca	wtorek	8:00-10:00	Organizacje pozarządowe
31 marca	wtorek	10:00-12:00	Wspólnoty i spółdzielnie mieszkaniowe, ogródki działkowe

eprasa.pl 4b27b4dfa7



Reklamaogłoszenia

REKLAMA tel. 601 268 421, 77 436 28 77 reklama@tygodnikprudnicki.pl

OGŁOSZENIA DROBNE

USŁUGI

■ Tapicer – renowacja krzeseł, foteli i kanap, duży wybór tkanin i skór, tel. 696 951 402 (74/23)

■ Sprzątanie mieszkań itp., tel. 575 948 646 (71/25)

NIERUCHOMOŚCI

■ Sprzedam mieszkanie do remontu 48,6m2 na Sójczym Wzgórzu, IV piętro, tel. 607 34 00 44 (1/26)

■ Sprzedam mieszkanie (97m2), 3 pokoje, kuchnia, 2 łazienki, garaż, słoneczne, w Prudniku, tel. 600 436 368 (4/26)

■ Sprzedam mieszkanie w Białej 63,50m2 - 1 piętro, tel. 729 682 377 (2/26)

■ Wynajmę mieszkanie na ul. Koziołka, I piętro, częściowo umeblowane, 2 pokoje, kuchnia i łazienka, przedpokój, z balkonem, piwnica, tel. 694 040 650 (5/26)

■ Sprzedam mieszkanie 3-pokojowe przy ul. Skowrońskiego, tel. 505 902 502 (6/26)

■ Sprzedam lokal 85m2 w centrum Prudnika, tel. 791 123 170

NAUKA

■ Całoroczny nabór na naukę pływania. www.naukaplywania.prudnik.pl tel. 664 770 969 (6/22)

■ Rozpoczęcie kursu na młodszego ratownika WOPR oraz szkolenie ratowników wodnych MSWiA. Termin 18 kwietnia kryta pływalnia Sójka Prudnik godz. 17.00. Tel 664 770 969

■ Rozpoczęcie kursu na sternika motorowodnego 10 maja 10:00 w biurze WOPR w Prudniku, ul. Wąska 1, tel. 664 770 969

MOTORYZACJA

KUPIĘ KAŻDĄ TOYOTĘ
531-666-333

SPRZEDAM

■ Sprzedam kożuch góralski, tel. 77 438 77 47 (10/26)

PRACA

■ Firma ANC-AD ELEKTROTECHNIK z Wierzchu zatrudni technika elektryka. Wymagana znajomość programu Autocad, czytanie schematów elektrycznych i rysunków technicznych. Zapewniamy umowę o pracę, atrakcyjne wynagrodzenie + premie. Tel 728336030, mail biuro@anc-ad.eu

TRANSPORT



Ogłoszenia drobne przyjmujemy w siedzibie redakcji gazety przy ul. Kosciuszki 13a w Prudniku (pon.-pt. 8-16) oraz mailowo. Ogłoszenie drobne zlecić możecie również wysyłając SMS o treści „TPR.DROBNE" + tekst ogłoszenia (bez polskich znaków) na numer:
7643 (7,38 zł z VAT)
- aby zamówić 1 publikację
79567 (11,07 zł z VAT)
- aby zamówić 2 publikacje
91909 (23,37 zł z VAT)
- aby zamówić 5 publikacji
Suma znaków w wiadomości (wraz z prefiksem) to 160. Prosimy nie używać polskich znaków diakrytycznych.

















TAL-BUD
Partner Handlowy OKNOPLAST
Prudnik, Plac Zamkowy 8
tel. 77 436 55 61





OGŁOSZENIA DROBNE DO NAJBLIŻSZEGO NUMERU PRZYJMOWANE SĄ DO WTORKU DO GODZ. 10.00

eprasa.pl 4b27b4dfa7





77 436 28 77 | 601 268 421
REKLAMA W „TP”
reklama@tygodnikprudnicki.pl



MENU/DANIE DNIA FACEBOOK: Wytwórnia Pierogów Wartościowych



PROJEKT GRATIS
ZMIANY W TRAKCIE EMISJI GRATIS



FACEBOOK: Margos Fit



FACEBOOK Restaurace Selavi

Tygodnik Prudnicki
Oferta specjalna reklamy dla branży medycznej i branż pokrewnych
77 436 28 77
reklama@tygodnikprudnicki.pl



MENU terazprudnik.pl/smacznie/hana





eprasa.pl 4b27b4dfa7

KOREPETYCJE
PRZYGOTOWANIE DO MATURY, EGZAMINU ÓSMOKLASISTY I POMOC W BIEŻĄCEJ NAUCE
STACJONARNIE LUB ONLINE
INDYWIDUALNIE LUB GRUPOWO
POZIOM PODSTAWOWY I/LUB ROZSZERZONY:
MATEMATYKA
CHEMIA
BIOLOGIA
GEOGRAFIA
POZIOM PODSTAWOWY:
FIZYKA
505 084 469
/ CK Centrum Korepetycji

KZ KONSTRUKCJE
www.ZGORZELSKI.pl
• HALE • WIATY • MAGAZYNY
• KONSTRUKCJE SPAWANE
77 438 15 40 602 48 20 46
Zakład Ślusarski „ZGORZELSKI" Adam Zgorzelski
Biedrzychowice 148, 48-250 Głogówek

Elektro-Instal
Zwolski
INSTALACJE ELEKTRYCZNE
DARMOWA WYCENA
KONKURENCYJNE CENY
722 391 945
48-200 Prudnik, Rudziczka 270A elektro-instal-zwolski@outlook.com

SERWIS, NAPRAWA ROLET ZEWNĘTRZNYCH
Dostawa i montaż
- stolarki okiennej,
- rolet zewnętrznych i wewnętrznych
- żaluzji i moskitier
HFL Andrzej Chruściel • tel. 506 074 810
e-mail: HFL_andrzej.chrusciel@wp.pl

STW
STACJA PALIW
PRUDNIK
UL. PRZEMYSŁOWA 3
Slovnaft
Partner
Oferujemy wysokiej jakości paliwa koncernu SLOVNAFT w atrakcyjnych cenach!
Zapraszamy do współpracy firmy!

Reklama w „Tygodniku" 77 436 28 77
reklama@tygodnikprudnicki.pl

USŁUGI BRUKARSKIE
SUPER-BRUK
KRZYSZTOF LOREK
• UKŁADANIE KOSTKI BRUKOWEJ I GRANITOWEJ
• PRZYŁĄCZA WODNOKANALIZACYJNE
• USŁUGI MINIKOPARKĄ
• MONTAŻ OGRODZEŃ
SUPER-BRUK@WP.PL
TEL. 783 176 622

Reklama w „Tygodniku Prudnickim"
77 436 28 77

eprasa.pl 4b27b4dfa7

WYWÓZ STARYCH MEBLI
AGD/RTV I KOMPUTERÓW
KOMPLEKSOWE OPRÓŻNIANIE MIESZKAŃ DOMÓW, STRYCHÓW, PIWNIC I GARAŻY
ROZBIÓRKA I WYWÓZ PIECÓW KAFLOWYCH
508 821 418

DOBRY WĘGIEL
P.U.H. „MAR-POL"
Prudnik, ul. Zielona 3
tel. 77 436 19 63
• WĘGIEL • EKOGROSZEK
• DREWNO
• PELLET DRZEWNY

URZĄD PRACY
Powiatowy Urząd Pracy w Prudniku
Prudnik, ul. Jagiellońska 21
tel. 77 436 23 04
77 436 37 82

USŁUGI hydrauliczne
Instalacje sanitarne:
grzewcze
wod-kan-gaz
Sebastian Marzotko
667 562 421; 888 855 664

KUPIMY
STAROCIE I ANTYKI
Kupimy starocie i antyki z likwidacji mieszkań i domów oraz porządków strychowych, a także zbiory, kolekcje, stare przedmioty użytkowe i wyposażenie wnętrz mieszkań i domów.
Interesują nas między innymi: • szkło, ceramika z okresu PRL i starsze • stare fotografie, pocztówki, dokumenty, czasopisma • odznaczenia, medale • rzeźby • stare zegarki, zegary • obrazy • biżuteria, bibeloty • militaria • i wiele innych
791 694 220

KOPKA
Hubert KOPKA
Golczowice k/Głogówka
77 437 25 13, 880 589 872
www.kopka.infoopole.pl
kopkahubert@o2.pl
• brukarstwo • roboty ziemne i rozbiórki •
• roboty melioracyjne • wykopy i drenaże •

WYPOŻYCZALNIA SPRZĘTU GASTRONOMICZNEGO
tel. 664 04 55 33
• namioty
• zastawa stołowa
• urządzenia gastronomiczne
• pokrowce na krzesła
• sprzęt bankietowy
www.wypozyczalnianaczyn.nysa.pl

KSEROWYDRUK
A3
A4
CZARNO-BIAŁE / KOLOROWE
Redakcja „Tygodnika Prudnickiego"
Prudnik, Kościuszki 13a (obok PKS)

Stabilna praca w sercu Tyrolu!
Personel sprzątający

In Facility
FACILITY MANAGEMENT

Wymagania:
- umiejętność pracy w zespole
- dokładność i sumienność
- dobra organizacja pracy

Oferujemy:
- atrakcyjne wynagrodzenie 12,40 euro brutto/godz
- dodatkową 13. i 14. pensję, co daje plus 3500 euro brutto rocznie!
- organizacja i dofinansowanie
- noclegów, wjazdów i zjazdów
- zatrudnienie bez pośredników
- grafik dostosowany do potrzeb pracowników
- miejsca pracy w przepięknym Tyrolu, możliwość poznania kraju

Zakres obowiązków:
- sprzątanie biur, kuchni, łazienek, korytarzy, pomieszczeń socjalnych, pokoi pracowniczych
- odkurzanie i mycie podłóg, powierzchni mebli, stołów, blatów
- sprzątanie toalet, umywalek, kabin prysznicowych, dezynfekcja powierzchni
- opróżnianie koszy na śmieci
- czyszczenie szyb i okien

Złóż podanie już dziś i dołącz do naszego zespołu!
Aby aplikować, wyślij swoje CV na adres: office@in-facility.com
Tel. 77 466 83 97 lub 604 294 250

GAZELE BIZNESU 2020
21. EDYCJA RANKINGU NAJBARDZIEJ DYNAMICZNYCH MAŁYCH I ŚREDNICH FIRM
Puls Biznesu

SPÓŁDZIELNIA PIONIER
zatrudni do pracy:
OSOBĘ DO PRAC MECHANICZNYCH
OSOBĘ DO PRAC ELEKTRYCZNYCH
OSOBĘ DO PRAC MECHATRONICZNYCH
Więcej informacji na stronie internetowej:
pionier.com.pl/praca
Spółdzielnia PIONIER Prudnik, ul. Batorego 35
tel. 77 406 88 70 - pionier.com.pl

PSYCHOLOG SZKOLNY – wykształcenie wyższe, praca w Głogówku

MECHANIK SAMOCHODÓW CIĘŻAROWYCH – doświadczenie w zawodzie, praca w Skrzypcu

ELEKTRYK – praca na terenie Niemiec

POMOCNIK ELEKTRYKA – praca na terenie Niemiec

NAUCZYCIEL WYCHOWANIA PRZEDSZKOLNEGO – wykształcenie kierunkowe, praca w Głogówku

POMOCNIK BUDOWLANY – mile widziane doświadczenie, praca na terenie woj. Opolskiego

TECHNIK ELEKTRYK- wykształcenie średnie elektryczne, praca w Wierzchu

DYREKTOR PLACÓWKI OŚWIATOWO – WYCHOWAWCZEJ - wykształcenie wyższe, praca w Prudniku

SPEDYTOR – wykształcenie średnie, znajomość języków obcych, praca w Górecznie

SPECJALISTA DS. KADR I PŁAC- wykształcenie średnie, doświadczenie w zawodzie, praca w Górecznie

KELNER/KA – praca w Prudniku

KUCHARZ/KUCHARKA – praca w Prudniku

POMOC KUCHENNA – praca w Prudniku

PRZEDSTAWICIEL HANDLOWY – wykształcenie średnie, prawo jazdy kat. B, własny samochód, praca na terenie woj. Opolskiego, dolnośląskiego oraz śląskiego.

SPAWACZ – doświadczenie w zawodzie, praca w Prudniku

ASYSTENT RODZINY – wykształcenie wyższe, praca w Lubrzy

PRACOWNIK BIUROWY – wykształcenie średnie, mile widziana znajomość języka angielskiego, praca w Prudniku

eprasa.pl 4b27b4dfa7

OAZA
HOTEL RESTAURACJA
★ ★ ★
48-200 Prudnik
ul. Zwycięstwa 2
tel. 77 406 84 80
798 782 202
www.hotelprudnik.pl



Hotel Oaza oferuje:
• bazę noclegową do 50 miejsc,
• salę bankietową na 90 osób
oraz salę restauracyjną.
Organizujemy wesela, komunie, urodziny, stypy oraz konferencje.

NAUKA JAZDY
„PRAWKO" PAŚCIAK
Kat. A, A1, A2, AM
B, B+E, C, C+E, D
* Kwalifikacja wstępna
Szkolenia okresowe
608 399 194
www.prawko.edu.pl

Meble Stylowe Jaro
-Antyki-
www.klasyczne-meble.pl
ul. Kruczkowskiego 5 48-303 Nysa
668 117 978 | 602 408 697 | 77 433 00 51

KOWALSTWO ARTYSTYCZNE-ŚLUSARSTWO
bramy • ogrodzenia
balustrady • stal nierdzewna
usługi spawalnicze
ZATRUDNIMY PRACOWNIKA
DO PRODUKCJI OGRODZEŃ I BALUSTRAD
METALFLEX 48-250 Mionów 53b, tel. 665 379 024, www.metalflex.com.pl

GREENWOOD
PIELĘGNACJA I WYCINKA DRZEW





• wycinka i pielęgnacja drzew metodami alpinistycznymi
• zrąbkowanie gałęzi
• frezowanie (karczowanie) pni
• usługi wysokościowe i ogrodnicze
• 20 lat doświadczenia
Greenwood Andrzej Penar
501 607 880



najlepszy internet w regionie
FLYNET
Prudnik, ul. Prężyńska 17
77 55 20 800
internetprudnik
www.flynet.com.pl

AUTO MAJA
WYPOŻYCZALNIA SAMOCHODÓW
WARSZTAT SAMOCHODOWY
Mariusz Derlik
diagnostyka komputerowa • serwis klimatyzacji • blacharstwo, lakiernictwo • mechanika samochodowa • spawanie aluminium • holowanie
ZATRUDNIMY PRACOWNIKA!
Głogówek 504 570 113



DOM POGRZEBOWY
mgr inż. Grażyna Janus-Bartnik
tel. całodobowy
602 471 380



Prudnik ul. Dąbrowskiego 4 tel.77 436 23 71 | 77 436 20 13

SPRZEDAŻ I MONTAŻ
OKNA PCV
OKNA DREWNIANE
OKNA ALUMINIOWE
ROLETY WEWNĘTRZNE
ROLETY ZEWNĘTRZNE
DRUTEX
NAJLEPSZE OKNA
ZYSKUJESZ JAKOŚĆ (I UPOMINEK)
GAMA
GŁUCHOŁAZY ul. Konstytucji 3 Maja 17a, tel./fax 77 439 46 74
NYSA ul. Piastowska 26, tel./fax 77 448 43 53
WWW.OKNAGAMA.PL • GAMAOKNO@WP.PL • WWW.OKNAGAMA.PL • GAMAOKNO@WP.PL

REGENERACJA WYROBÓW Z PIERZA
pranie, czyszczenie
KRZYŻKOWICE 50
tel. 77 436 09 88
kom. 698 840 820, 608 769 437

KSERO WYDRUK
CZARNO-BIAŁE / KOLOROWE
A3 A4
Redakcja „Tygodnika Prudnickiego"
Prudnik, Kościuszki 13a (obok PKS)

Prudnik, ul. Prężyńska 26
tel. 77 402 20 44, 783 502 295
pn-pt 8:00-16:00
sob 8:00-13:00
NIECH BĘDZIE CIEPŁO
SKŁAD OPAŁU
• WĘGIEL I GATUNKU • WAGI ELEKTRONICZNE
• TRANSPORT GRATIS

Reklama w „Tygodniku"
77 436 28 77
reklama@tygodnikprudnicki.pl

Laurence MODA MĘSKA



GARNITURY to MY!
Głuchołazy, ul. Kościuszki 5

LACHOWICZ
Prudnik, ul. Kolejowa 59a
tel. 77 406 81 10
• INSTALACJE WOD-KAN
• NARZĘDZIA
• POMPY DO WODY BRUDNEJ I CZYSTEJ
• PIECE NA PELLET I EKOGROSZEK
• GRZEJNIKI

eprasa.pl 4b27b4dfa7

MEDYCYNA I ZDROWIE

NOWA LOKALIZACJA!
Sklep Medyczny FIZJO-MED
Prudnik, ul. Piastowska 32-34
697 383 768
sklep.fizjo-med@wp.pl
Czynne od poniedziałku do piątku od 8.30 do 16.00
Szanowni Klienci!
Sklep Medyczny Fizjo-Med mieszczący się w szpitalu PCM został przeniesiony na ul. Piastowską 32/34 (przy Placu Wolności - obok banku PKO, miejsce po sklepie Żabka)

Barbara Wężykowska-Więcek
psychiatra
Prudnik, ul. Staszica 4
rejestracja 696 020 254

GABINET CHIRURGII LASEROWEJ I KLASYCZNEJ, MEDYCYNA ESTETYCZNA
Sławomir Orkisz
SPECJALISTA CHIRURG
Usuwanie zmian skórnych, znamion, wrastających paznokci, przebarwień, zmarszczek, zmian posłonecznych, zmian naczyniowych i naczyniaków, esperal
NOWOŚĆ: OSOCZE BOGATOPŁYTKOWE - lifting twarzy
FIBRYNA w leczeniu schorzeń stawowych, łysienia i ran
Prudnik, ul. Kościuszki 15
rejestracja telefoniczna: 602 284 121

Najlepsza dieta w regionie!
KAROLINA WICHER-SIENKIEWICZ
Psychodietetyk
• profesjonalna analiza składu ciała
• indywidualnie opracowywany jadłospis (posiłki szybkie i smaczne)
• dietoterapia • opieka
• motywacja • wsparcie
609 994 509
Prudnik, Pl. Zamkowy 2 (inkubator), lok. nr 6 Karolina Wicher-Sienkiewicz Psychodietetyk

ALERGOLOG
specjalista chorób płuc
lek. med. Iwona ROBOTYCKA-LENCZUK
przyjmuje w Nysie, ul. Marcinkowskiego 2-4
rejestracja telefoniczna
77 448 00 33
606 928 653

Centrum Stomatologiczne w Prudniku
rok założenia 1999
NFZ Narodowy Fundusz Zdrowia
PORADNIE stomatologia zachowawcza • ortodoncja • protetyka
PRACOWNIA RTG zdj. punktowe • panoramiczne • tomografia 3D
USŁUGI stomatologia dzieci i młodzieży • leczenie kanałowe
• wypełnianie, odbudowa zębów • higienizacja jamy ustnej
• leczenie wad zgryzu • protezy zębowe, korony, mosty, licówki
Prudnik, ul. Kościuszki 15 | rejestracja 77 436 37 07 | RTG 77 406 46 32

SIEĆ REZYDENCJI DLA SENIORÓW
ZŁOTE BORKI
SIEĆ REZYDENCJI DLA SENIORÓW
48-267 Jarnołtówek 52
tel.: +48 535 560 404
+48 577 933 001
+48 577 933 550
e-mail: rezydencja@zloteborki.pl
www.zloteborki.pl
PAKIET BEZPŁATNEJ PROFESJONALNEJ REHABILITACJI
TROSKA, JAKOŚĆ, DOŚWIADCZENIE, INDYWIDUALNE PODEJŚCIE

KARDIOLOG
dr n. med.
Iwona Ossowska-Szymkowicz
Prywatny Gabinet Kardiologiczny
Głucholazy ul. Karłowicza 40
szpital MSW – AMBULATORIUM
ŚRODA PONIEDZIAŁEK
Echo serca
Testy wysiłkowe
Holter
EKG i RR
akredytacja indywidualna ECHO
REJESTRACJA 502 231 770

Jarosław Bugajski
Specjalistyczna Prywatna Praktyka Lekarska
specjalista chorób wewnętrznych
KARDIOLOG
Biała, ul. Opolska 18/1
Przyjmuje w czwartki – rejestracja 691 755 122
echo serca, holter EKG, holter ciśnieniowy, test wysiłkowy, USG brzucha i tarczycy,

OKULISTYKA, MEDYCYNA ESTETYCZNA
Bożena Orkisz
SPECJALISTA CHORÓB OCZU
Wizyty prywatne
plastyka powiek plazmą IQ, usuwanie guzków powiek.
Osocze bogatopłytkowe
lifting powiek i twarzy.
Prudnik, ul. Kościuszki 15
rejestracja telefoniczna: 77 436 02 01

Powierz swoje oczy tylko najlepszym!
Klinika okulistyczna Gemini w Ostravie zaprasza
Umawianie terminów zabiegów i transportu:
602 150 886
Gemini KLINIKA OKULISTYCZNA
ZAĆMA
■ Zaćma już od 100 zł.
■ Tylko u nas BANK soczewek. Za niewielką dopłatą masz wybór.
■ Nie musisz zgadzać się na najtańszą soczewkę w Polsce.
■ Wszystkie badania w dniu zabiegu - bez dodatkowych opłat.
■ Transport z domu do kliniki i z kliniki do domu.
■ Każdy otrzymuje gratis pakiet o wartości ponad 100 zł: okulary UV, krople itp.
■ Najlepsi specjaliści, najnowocześniejszy sprzęt okulistyczny.
■ Refundacja z NFZ wynosi 1800 zł.

PRYWATNE SPECJALISTYCZNE GABINETY STOMATOLOGICZNE
Prudnik, ul. Moniuszki 5/1
Prudnik, ul. Kościuszki 15 (Medicus, IV p.)
DANUTA JURCZAK-RASTELLI
SPECJALISTA CHIRURGII STOMATOLOGICZNEJ
LEKARZ STOMATOLOGII OGÓLNEJ
• chirurgia stomatologiczna, usuwanie zębów, resekcje, implanty
• protezy zębowe, mosty, korony, licówki • leczenie zachowawcze, stomatologia estetyczna
• higienizacja, skaling, piaskowanie
• zdjęcia rtg punktowe, pantomograficzne, TK zębów
STOMATOLOGIA CYFROWA
FIBRYNA W CHIRURGII STOMATOLOGICZNEJ
rejestracja 506 153 396 77 436 35 27

eprasa.pl 4b27b4dfa7

mgr Teresa KULISZEWSKA
Naturoterapia
KOMORA HIPERBARYCZNA TERAPIA WODOREM
korekcja kręgosłupa i stawów obwodowych
• likwidacja wad postawy • likwidacja przyczyn bólów pleców, kręgosłupa, kończyn, głowy, zatok
• masaże lecznicze, relaksacyjne, wzmacniające, limfatyczne, antycellulitowe, twarzy • detoksykacja (oczyszczanie organizmu) • przywrócenie równowagi emocjonalnej (depresja) • taping rehabilitacyjny
• świecowanie uszu • kursy Reiki I i II stopnia
• sprawdzanie ilości witamin i minerałów w organizmie
• indywidualne dopasowanie skutecznych metod terapii
Prudnik, ul. Kolejowa 27, tel. 608 282 552

PRACOWNIA OPTYCZNA
ANNA ORKISZ
Prudnik, Przychodnia MEDICUS II p przy Poradni Okulistycznej
578 976 386
czynne:
Poniedziałek - piątek 8:00-15:00
Wtorek 12:00-18:00

kor kam
Piotr Kornecki
48-231 Lubrza
ul. Szkolna 1a
tel. 77 437 53 18
kom. 507 180 475
www.korkam.pl

JAR-BUD
Ocieplanie
i inne prace elewacyjne
Malowanie budynków
na zewnątrz i wewnątrz
696 865 491

Janusz ROMANIUK
lekarz chorób wewnętrznych
porady internistyczne • EKG, USG • badania sportowo-lekarskie • badania kierowców
PRYWATNY GABINET LEKARSKI PRUDNIK, ul. Lwowska 16a
Godziny przyjęć: poniedziałki i piątki 16:00-18:00
Rejestracja: 605 207 520 | 77 436 16 00 | januszromaniuk@tlen.pl

KSERO WYDRUK CZARNO-BIAŁE / KOLOROWE A3 A4
Redakcja „Tygodnika Prudnickiego"
Prudnik, Kościuszki 13a (obok PKS)

Ratuszowa 6-14. Prudnik
Umów swoją wizytę na vimadora.booksy.com/a/
Studio_Vimadora
Tel. 884 382 288
Nowy punkt na mapie Prudnika - Studio Vimadora. Piękno w jednym miejscu.
Cześć nazywam się Wiktoria Załanowska
Zbudowałam profesjonalny oraz wykwalifikowany zespół beauty, który zadba o klienta w każdym wydaniu! Zajmujemy się stylizacją paznokci, rzęs, brwi, terapią blizn i zmarszczek, a także makijażem permanentnym, usuwaniem tatuaży i makijażu permanentnego. Na dodatek w naszym salonie skorzystasz z chwili pełnego relaksu podczas masażu!

Pracownia Protetyki Stomatologicznej
inż. tech. dent.
Aleksandra Strońska
WYKONAWSTWO LABORATORYJNE PROTEZ
NAPRAWY PROTEZ oraz inne usługi protetyczne
Tel. 574 445 102
INKUBATOR (parter - lok nr 4) Plac Zamkowy 2 Prudnik

OPTYKAn
Masz problem z widzeniem?
dla naszych Klientów
BEZPŁATNE BADANIE WZROKU
Prudnik, ul. Górna 2 (obok Metra)
77 436 04 00

GABINET MASAŻU ODNOWA
Jarosław Florkowski
Indywidualne podejście do każdego pacjenta
Terapia bólu kręgosłupa i mięśni
Poprawa mobilności i regeneracja
Zadbaj o swoje zdrowie – terapia dopasowana do Twoich potrzeb.
Prudnik, ul. Staszica 4 / gab. 3 730 905 425

Just Beauty
JUSTYNA JANIKOWSKA
JUST BEAUTY
SALON KOSMETYCZNY
Prudnik, ul. Prężyńska 17 | 1 Piętro
@JustBeauty_Prudnik
+48 668 441 337
manicure • pedicure • henna • laminacja • zabiegi na twarz
Nowość! Depilacja laserowa

Reklama w „Tygodniku" 77 436 28 77

Dom Seniora SALUTARIS
Złoty Stok
ul. Spacerowa 5
605 100 638
Dom Seniora Salutaris
domseniorazlotystok.pl

CUK UBEZPIECZENIA
PUNKT PARTNERSKI
Oferujemy ubezpieczenia samochodu, domu, życia i podróży. Współpracujemy ze wszystkimi towarzystwami ubezpieczeniowymi działającymi w Polsce, dzięki czemu zawsze możemy zaproponować najlepsze rozwiązanie.
W punkcie pomagamy również w wyborze kredytów gotówkowych, hipotecznych i firmowych, współpracując z najlepszymi bankami działającymi w Polsce – przedstawiamy oferty i kompleksowo obsługujemy proces kredytowy bez pobierania opłat od klienta.
Dodatkowo w sprzedaży rzemieślnicze kawy klasy SPECIALTY, palone na świeżo w polskich manufakturach, z różnych regionów świata.
Prudnik, ul. Sobieskiego 8 (dawny kiosk „Ruchu")
tel. 797 601 560

MALUMANI
PROFESJONALNA STYLIZACJA PAZNOKCI
Prudnik, Rynek 12 | 732 950 165
@Malumani
@kaja_z_malumani

eprasa.pl 4b27b4dfa7

MOCHÓW

Rusza odbudowa boiska



GMINA GŁOGÓWEK

Boisko zniszczyła powódź w 2024 roku

Jest wykonawca odbudowy boiska w Mochowie. Obiekt zniszczony podczas powodzi w 2024 roku zostanie odtworzony dzięki inwestycji wartej ponad 700 tys. zł.

Boisko ze sztuczną nawierzchnią w Mochowie poważnie ucierpiało podczas powodzi we wrześniu 2024 roku. Od początku było jasne, zniszczenia obiektu są na tyle poważne, że w grę wchodzi tylko jego odbudowa.

W poniedziałek, 2 marca burmistrz Głogówka Piotr Bujak poinformował o podpisaniu umowy na odbudowę obiektu. Prace będą prowadzone w formule „zaprojektuj i wybuduj" a ich wykonawcą będzie firma Urbanize sp. z o.o. z Poznania. Całkowity koszt inwestycji to 715 245 zł. (z/t) ■

BIAŁA

Park zyska niezwykły zakątek

Mieszkańcy Białej już wkrótce zyskają „Zakątek Osobliwości" – wyjątkową przestrzeń rekreacyjną.

W środę, 2 marca, podpisano umowę na zagospodarowanie fragmentu parku miejskiego w Białej oraz remont schodów za pomnikiem poległych w I wojnie światowej. Wkrótce rozpoczną się tam prace ziemne. Ich efektem będzie powstanie „Zakątka Osobliwości", nowe miejsce rekreacji w parku. Projekt „Osobliwe pogranicze" realizowany jest w partnerstwie z czeską Gminą Osoblaha w ramach Funduszu Małych Projektów Euroregionu Euroregion Pradziad programu Interreg Czechy–Polska 2021–2027 z dofinansowaniem z Europejski Fundusz Rozwoju Regionalnego. Prace budowlane wykona firma HS Bud sp. z o.o. z Opole. (z/t) ■



GMINA BIAŁA

Podpisanie umowy

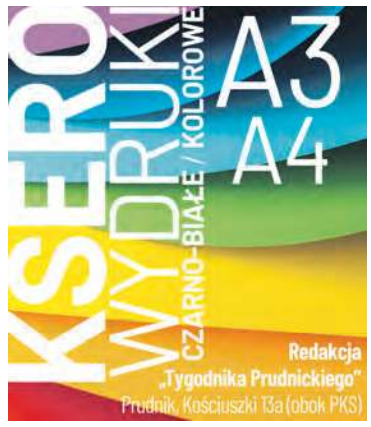

GROCHOLUB

Nowe mieszkanie interwencyjne



GMINA WALCE

Nowe mieszkanie ma powierzchnię ponad 80 m kw.

W Grocholubiu (Gmina Walce) otwarto jedno z trzech mieszkań interwencyjnych tworzonych w województwie opolskim w ramach projektu „Bliżej rodziny i dziecka – etap II". Inwestycja ma wzmocnić lokalny system pomocy rodzinom przeżywającym trudności opiekuńczo-wychowawcze oraz osobom dotkniętym przemocą domową.

Lokal o powierzchni ponad 80 m kw. przeznaczony jest dla maksymalnie czterech osób w sytuacji kryzysowej. W ramach zadania przeprowadzono kompleksowy remont, doposażono mieszkanie oraz zlikwidowano bariery architektoniczne poprzez montaż platformy schodowej. Koszt robót budowlanych wyniósł 660 tys. zł, wyposażenie 60 tys. zł. Całkowita wartość projektu przekracza 843 tys. zł, z czego 757 tys. stanowi dofinansowanie ze środków Europejskiego Funduszu Społecznego Plus w ramach programu Fundusze Europejskie dla Opolskiego 2021–2027.

Projekt obejmuje również wsparcie specjalistów, m.in. psychologa i pedagoga, których działania mają pomóc rodzinom wyjść z kryzysu i wzmocnić ich kompetencje opiekuńczo-wychowawcze. (z/t) ■

WALCE

Wielki sukces Mateusza i Pauliny!

Uczniowie ze Szkoły Podstawowej w Walcach osiągnęli bardzo wysokie wyniki w konkursach przedmiotowych na szczeblu wojewódzkim.

Mateusz Polanik z klasy VIIIb zakwalifikował się do etapu wojewódzkiego aż z czterech przedmiotów: matematyki, chemii, fizyki oraz informatyki. Z matematyki uzyskał wynik 78%, zdobywając tytuł finalisty. Z kolei z chemii (98%), fizyki (96%) i informatyki (96%) uzyskał tytuł laureata.

- To olbrzymi sukces, który zasługuje na szczególne uznanie. Tak wybitne osiągnięcia są dowodem ogromnej wiedzy, systematycznej pracy i pasji, a także otwierają drzwi do wielu szkół ponadpodstawowych – opisuje sukces ucznia kadra szkoły.

Fantastycznie poradziła sobie również Paulina Tobias z klasy VIIIb, która została laureatką konkursu z języka niemieckiego (93%). (z) ■



SP WALCE

Paulina i Mateusz

INFORMACJA

Burmistrz Prudnika informuje, że na tablicy ogłoszeń w Urzędzie Miejskim w Prudniku przy ul. Kościuszki 3 oraz na stronie Biuletynu Informacji Publicznej www.bip.prudnik.pl, w dniu 05 marca 2026 r. zamieszczony został wykaz nieruchomości przeznaczonej do dzierżawy.









eprasa.pl 4b27b4dfa7



Weekend

INFORMATOR KULTURALNO-ROZRYWKOWY

ZAPROSZENIE

Hosanna Synowi Dawidowemu

Parafia Wniebowzięcia Najświętszej Marii Panny w Białej zaprasza na XIV Mini Dzień Dziecka w Białej. Spotkanie pod hasłem: „Hosanna Synowi Dawidowemu!" W programie między innymi: inscenizacja Wjazdu do Jerozolimy, tworzenie palm wielkanocnych, spotkanie z osiołkiem, liczne gry i zabawy, wspólne odkrywanie Ewangelii i przygotowanie do Niedzieli Palmowej. Sobota 14 marca. Dom Katolicki w Białej, godz. 10.00. Zapisy: Julia Otte, tel.: 697 811 482. ■

W SKRÓCIE

WYDARZY SIĘ W EUROREGIONIE

11 marca (środa)

Kicia Kocia w podróży – pokaz filmowy dla dzieci. Sala widowiskowa w Centrum Kultury i Czytelnictwa w Walcach, godz. 10.00. Bilet 15 zł.

Film „Popiół i diament" (1958). Pierwszy film w ramach cyklu „WAJDA: re-wizje" dziesięciu filmów jednego z najwybitniejszych twórców światowego kina w setną rocznicę urodzin Andrzeja Wajdy. Kino Diana w Prudniku, godz. 17.45. Szerzej o projekcie w poprzednim numerze „TP".

12 marca (czwartek)

Teatr wiersza i piosenki - **spotkanie autorskie z Januszem Gąsiorem**. Sala widowiskowa Centrum Kultury w Głuchołazach, godz. 9.00 i 10.30.

14 marca (sobota)

Mateusz Ziółko. Koncert z okazji Dnia Kobiet. Pianista, wokalista, kompozytor, autor tekstów. Sala widowiskowa kina Diana w Prudniku, godz. 19.00. Bilety 100 zł w kasie kina lub na KupBilecik.pl.

czytaj na str. 31

Warsztaty pisankarskie dla każdego, zdobienie jajek techniką batikową. Koszt udziału 25 zł. Organizator zapewnia wszystkie niezbędne materiały. Wielkanocne zajęcia odbędą się w Arsenale - głównej siedzibie Muzeum Ziemi Prudnickiej. Godz. 10.30. Zapisy oraz informacje tel.: 77 406 80 60.

Fundacja Benevolens zaprasza na **zajęcia artystyczne malowania wzoru opolskiego** na porcelanie. Organizator zapewnia narzędzia, farby, instruktaż artystki, ceramikę i wypał gotowej pracy. Dom Artysty w Głuchołazach (ul.Parkowa 12), godz. 9.30-12.30. Koszt 110 zł.

czytaj na str. 24

CENTRUM KSZTAŁCENIA ZAWODOWEGO I USTAWICZNEGO W PRUDNIKU

Dzień Śląski

26 lutego w siedzibie Centrum Kształcenia Zawodowego i Ustawicznego w Prudniku zorganizowany został Dzień Śląski. Była to okazja do wspólnego świętowania regionalnej tożsamości oraz do zaprezentowania działań edukacyjnych szkoły. CKZiU od kilku lat jest organizatorem Powiatowego Konkursu Gwary Śląskiej. W tym roku konkurs odbędzie się 17 kwietnia.



Chwila relaksu z muzyką podczas rozwiązywania zadań



Grzegorz WEIGT

W programie wydarzenia przewidziano prezentacje kultury, tradycji i historii Śląska, występy artystyczne uczniów oraz spotkania z zaproszonymi gośćmi. Szczególnym punktem programu była prelekcja poprowadzona przez Jana Szczurka z Uniwersytetu Ludowego Manfredus w Łączniku, który zaprezentował autorskie spojrzenie na śląskie dziedzictwo i współczesne interpretacje regionalnej kultury.

Jan Szczurek z Łącznika, poeta, aktywny twórca lokalnej kultury, uczestnik wielu spotkań poetyckich w Polsce i Czechach, współpracujący także przy organizacji konkursów gwary w CKZiU, a obecnie realizujący projekty wspólnie z Fundacją dla Dziedzictwa w Manfredusie:

- Fundamentem szczęścia, spokoju jest umiejętność rozumienia różnych wrażliwości. Gdzie jak gdzie, ale na Śląsku ta wrażliwość jest szczególna. Kontynuuję dzieło ks. Manfreda Słabonia, który tu bywał na konkursach. Ks. Manfred Słaboń jawił się jako miłośnik słowa, sięgał przez dziesiątki lat po różne znaleziska. Przeogromne bogactwo jest w jego zbiorach.

Wydarzenie zainaugurował dyrektor szkoły Wojciech Ziarko, witając wszystkich uczestników mówiąc:

- Sam fakt, że wy tutaj jesteście to znaczy, że ta śląska mowa, kultura w waszych domach, głowach, sercach jest i z tego się wszyscy bardzo cieszymy.

Młodzież pracowała w ośmiu grupach i miała do wykonania 27 kart zadaniowych: rebusy, wykreślanki, zagadki, krzyżówki i powiedzonka śląskie, które zawierały mowę zarówno Górnego, jak i Dolnego Śląska, co dodatkowo utrudniało zadanie. Atmosfera, mimo rywalizacji, była jednak lekka, poziom wiedzy młodzieży był wyrównany i trudno było wyłonić zwycięską drużynę. Po sprawdzeniu wszystkich prac, zwycięzcami okazała się drużyna, pod nazwą SZTRUDLE, czyli Lena Neugebauer, Marlena Barysz, Filip Pella, Florian Kontny i Patryk Bierek. Zwycięska drużyna otrzymała od dyrektora szkoły pamiątkowe, okazjonalne kubki, zaprojektowane i wykonane przez uczennicę klasy 3b Klaudię Piotrowską.

Organizatorami Dnia Śląskiego były: Joanna Stankiewicz i Marzena Kantor-Synowczyńska oraz wicedyrektor CKZiU Krzysztof Rybarczyk, czyli osoby znane również z organizacji konkursu gwary. O ich działalności mówił m.in. Jan Szczurek do młodzieży: - Bardzo dobrze mi się współpracuje z nauczycielami. Macie tak fantastycznych nauczycieli, że ja wam zazdroszczę. ■



Konkurs wygrała drużyna pod nazwą SZTRUDLE



Gościem spotkania był Jan Szczurek z Łącznika



Spotkanie rozpoczął dyrektor szkoły Wojciech Ziarko

eprasa.pl 4b27b4dfa7

W SKRÓCIE

ciąg dalszy ze str. 23

15 marca (niedziela)

Giełda Staroci w Pałacu Rozkochów (kontynuacja organizowanej od lat giełdy w Głogówku; w Rozkochowie w każdą trzecią niedzielę miesiąca). Giełda w godz. 10.00-14.00. Kawiarenka Art Cafe. Kontakt do organizatora, tel.: 791 984 188, 730 390 134, 505 185 875.

II Bieg Trzech Wież w Białej. Proponowane trasy: bieg 5 km, bieg 10 km, marsz Nordic Walking 5 km, biegi dla dzieci. Start na Rynku w Białej, godz. 13.00. Zapisy i regulamin na: www.time-sport.pl, informacje tel.: 77 438 70 26. Udział 40 zł, dzieci 15 zł.

18 marca (środa)

Cykl edukacji kulturalnej dla najmłodszych: **„A ku-ku! Kultura!”**. Sala reprezentacyjna Prudnickiego Ośrodka Kultury, godz. 9.00 i 10.00. Zapisy tel.: 77 436 33 96.

19 marca (czwartek)

Stand-up Mama na obrotach „Niezły Bajzel” w Prudniku. Sala widowiskowa kina „Diana” w Prudniku, godz 19.00. Bilety 90 zł w kasie kina oraz na kupbilecik.pl.

20 marca (piątek)

Wyścig na Hulajnogach w Walcach, w ramach polsko-czeskiego projektu „Wspólne życie bez granic - Wspólny Śląsk”. Publiczna Szkoła Podstawowa im. Josepha von Eichendorffa w Walcach, godz. 10.00.

Wernisaż wystawy malarstwa Elżbiety i Aleksandra Kozerów. Elżbieta i Aleksander Kozerowie pochodzą z Katowic, gdzie oboje urodzili się w roku 1976. Od 2003 roku są małżeństwem, ukończyli studia na Wydziale Grafiki ASP w Katowicach. Galeria na Poddaszu w Prudnickim Ośrodku Kultury, godz. 18.00.

Termin składania prac w Gminnym Konkursie Kroszonkarskim i Palm wielkanocnych. Prace należy składać w Miejsko-Gminnej Bibliotece Publicznej w Korfantowie.

Spotkanie autorskie z Wojciechem Bonowiczem z okazji Międzynarodowego Dnia Poezji. Centrum Kultury w Głuchołazach, godz. 18.00. ■

MIEJSKA I GMINNA BIBLIOTEKA PUBLICZNA W PRUDNIKU

Plansza i półka – duet idealny

Biblioteka to nie tylko książki, audiobooki, lekcje biblioteczne i spotkania autorskie. To także czysta rozrywka. Miejska i Gminna Biblioteka Publiczna w Prudniku zaprasza do skorzystania z modnych ostatnio gier planszowych.



Część propozycji gier planszowych dostępnych w prudnickiej bibliotece

Łukasz KLUZA

Częścią oferty Naszej Biblioteki są gry planszowe dostępne do wypożyczenia w Mediatece.

W świecie, w którym ekrany coraz częściej przejmują naszą uwagę, gry planszowe wracają do łask - i to w wielkim stylu. Nic dziwnego: łączą ludzi, rozwijają wyobraźnię, uczą strategicznego myślenia i... po prostu dają mnóstwo radości. A najlepsze jest to, że wcale nie musisz kupować nowych tytułów, by je wypróbować. Wystarczy zajrzeć do Mediateki Miejskiej i Gminnej Biblioteki Publicznej w Prudniku!

Mediateka to miejsce, w którym półki nie tylko uginają się od audiobooków, filmów i płyt z muzyką ale również skrywają bogatą kolekcję planszówek – od prostych gier rodzinnych po bardziej wymagające tytuły strategiczne. Wypożyczając grę, możesz sprawdzić, czy przypadnie Ci do gustu, a przy okazji odkryć hity, o których wcześniej nie słyszałeś. To także świetny sposób na urozmaicenie spotkań z bliskimi, rozgrzanie szarych komórek lub po prostu oderwanie się od codziennych obowiązków.

W Mediatece znajdziesz gry na każdą okazję: szybkie partyjki na wieczór, wieloosobowe rozgrywki na rodzinne popołudnia czy klimatyczne gry kooperacyjne, w których liczy się współpraca. A jeśli nie wiesz, od czego zacząć, bibliotekarze chętnie doradzą – często znają te tytuły lepiej niż niejeden recenzent.

Planszówki to nie tylko zabawa. To spotkanie, rozmowa, emocje i czas spędzony razem. Dlatego następnym razem, gdy zajrzysz do Naszej Biblioteki, nie przechodź obojętnie obok działu z grami. Sięgnij po jedną, zabierz do domu i... daj się wciągnąć w przygodę. ■

Z OKAZJI DNIA KOBIET

Najpiękniejsze męskie głosy

Centrum Kultury w Głuchołazach w ramach cyklu Muzyczne Fajfy zaprosiło na koncert z okazji Dnia Kobiet „Najpiękniejsze męskie głosy, czyli piosenki o miłości” w wykonaniu Artura Caturiana i Dąbrowski Band.

Zespół wystąpił w składzie: Jarek Dąbrowski - saksofon, Błażej Haberla - piano, Michał Kotowicz - bass, Paweł Ostrowski - perkusja, Tomek Kret - gitara. W programie znalazły się utwory o miłości z repertuaru m.in.: Eltona Johna, Andrzeja Zauchy, Czesława Niemena, Zbigniewa Wodeckiego, Teddy Swimsa oraz Mrozu. Znane przeboje zostały zaprezentowane w nowych aranżacjach.



CENTRUM KULTURY W GŁUCHOŁAZACH

Koncert z okazji Dnia Kobiet w Głuchołazach

Artur Caturian, aktor i wokalista, pedagog, finalista Bitwy na Głosy w drużynie Urszuli Dudziak. Współpracuje na codzień z Teatrem Muzycznym Capitol we Wrocławiu. Jest absolwentem wydziału Jazz i Muzyka Estradowa w Zielonej Górze w klasie wokalnej oraz Państwowej Wyższej Szkole Teatralnej we Wrocławiu.

„Najpiękniejsze męskie głosy” były trochę zamiast, bo pierwotnie był w planach koncert „Madonna by PiNuta”, ale chyba nie ma czego żałować, bo był klimat i energia na scenie, nie zawiodła też publiczność. ■

Ścieżki intuicji

CENTRUM KULTURY I CZYTELNICTWA W WALCACH

W piątek 27 lutego w Centrum Kultury i Czytelnictwa w Walcach otwarta została wystawa malarstwa Mirosławy Horodyńskiej „Ścieżki intuicji”.

Dla przybyłych gości wernisaż i spotkanie ze sztuką Mirosławy Hordyńskiej (Miravi Art) było inspirującym przeżyciem w niezwykle ciepłej atmosferze. Obecna na otwarciu wystawy artystka od lat rozwija własny, intuicyjny styl malarstwa abstrakcyjnego, w którym kolor i faktura stają się przestrzenią emocji i refleksji.

Wystawę można oglądać w holu Centrum Kultury i Czytelnictwa w Walcach do 13 kwietnia. ■



CENTRUM KULTURY I CZYTELNICTWA W WALCACH

Mirosława Horodyńska podczas wernisażu w Centrum Kultury i Czytelnictwa w Walcach

eprasa.pl 4b27b4dfa7

GŁUCHOŁAZAY

Festiwal Harcerskich Estrad



CENTRUM KULTURY W GŁUCHOŁAZACH

22 lutego w Centrum Kultury w Głuchołazach odbył się Festiwal Harcerskich Estrad. Druhowie mierzyli się w kategoriach: ulubiona piosenka harcerska, piosenka bieszczadzka, podróż przez gatunki, szanta i piosenka z nietypowymi instrumentami. Było to jak zawsze wyjątkowe wydarzenie, pełne radości, muzyki i harcerskiego ducha. Festiwal odbył się z okazji Dnia Myśli Braterskiej, który jest świętem wszystkich skautów na świecie, a także rocznicy urodzin Roberta Baden - Powella, założyciela skautingu. To okazja, aby przypomnieć sobie wartości, które łączą harcerzy: braterstwo, przyjaźń i gotowość do działania na rzecz innych. Organizatorem wydarzenia był Hufiec ZHP Nysa.

KRAKÓW

Daria Rzepiela na wystawie z Andrzejem Wajdą

We wtorek 7 lutego w holu Akademii Sztuk Pięknych w Krakowie (Plac Matejki 13) otwarta została wystawa Edukacji Artystycznej, gdzie interpretowana jest twórczość Andrzeja Wajdy pt. „WAJDA 100/100”.



Buchty-Stochel. Wśród osób biorących udział w prezentacji jest prudniczanka (mieszkająca i tworząca w Krakowie) Daria Rzepiela, która prezentuje dyptyk „Race i rany” (fragment poniżej w tle autorki).

Wystawa jest zwieńczeniem interdyscyplinarnego projektu łączącego sztuki wizualne, refleksję nad filmem, teatrem, literaturą oraz współczesne interpretacje dziedzictwa Andrzeja Wajdy. Równolegle z ekspozycją zaprezentowany został cyfrowy katalog online, dokumentujący przebieg i efekty projektu. ■



Na prezentację 100/100 Wajda zaprasza Daria Rzepiela

Wystawa to prezentacja prac kilkudziesięciu młodych artystów razem 100 autorskich prac, inspirowanych twórczością wybitnego polskiego reżysera Andrzeja Wajdy. Aranżacja wystawy to dzieło prof. Anny Król, prof. Adama Brinckena, prof. Moniki Nęckiej oraz Natalii



FB DARIA RZEPIELA (3)

Fragment ekspozycji w Galerii Akademii Sztuk Pięknych w Krakowie

ZAPROSZENIE

Dzień Poezji

21 marca w ramach Światowego Dnia Poezji spotkamy się w Prudniku z poezją Tadeusza Soroczyńskiego. Wiersze poety zaaranżuje muzycznie Barbara Pachura.





PRUDNICKI OŚRODEK KULTURY

Na program „Czas poezji” zaprasza Gmina Prudnik, Prudnicki Ośrodek Kultury i Prudnicki Klub Literacki.

Barbara Pachura, to animatorka kultury, wokalistka, autorka tekstów, nauczycielka gry na gitarze. Współtworzyła bielawską „Piwniczną Izbę” oraz dzierżoniowską „Poetycką Stajnię”. Założycielka Klubu Miłośników Poezji Śpiewanej „Pozytywka”, działającego w latach 2001-2016 przy Miejskiej Bibliotece Publicznej oraz Miejskim Ośrodku Kultury i Sztuki w Bielawie. Tamże, w latach 2019-2022, przewodziła klubowi poetycko-muzycznemu „Liryka”. Prowadziła także własną artystyczną firmę o nazwie „Pozytywka”. Koncertuje w wielu miejscach w kraju oraz za granicą (Czechy). Śpiewa głównie własne utwory lub takich poetów jak: Aneta Oczkowska, Barbara Malinowska, Eugeniusz Tkaczyszyn-Dycki, Věra Kopecka i inni. Laureatka wielu konkursów i nagród ogólnopolskich (m.in. nagrody dla osobowości powiatu dzierżoniowskiego - 2006; trzy nominacje do tytułu „Niezwykłej Polki” w konkursie „Akcja Akacja” organizowanym przez Fundację Partners Polska). Za swoją działalność została odznaczona przez Prezydenta RP Brązowym Krzyżem Zasługi.

Patron prudnickiego Dnia Pœzji, Tadeusz Soroczyński (1942-2018) - poeta, animator kultury i nauczyciel. Autor około 15 zbiorów poezji. Laureat Nagrody Artystycznej Wojewody Opolskiego w 1990 roku i Nagrody Marszałka Województwa Opolskiego za całokształt działalności kulturalnej w roku 2000. 26 czerwca 2006r. otrzymał tytuł Honorowego Obywatela Miasta i Gminy Głogówek. ■

Sala reprezentacyjna Prudnickiego Ośrodka Kultury, godz. 16.00. Sobota, 21 marca.

eprasa.pl 4b27b4dfa7

ŻARTY

Dżok

Rozmowa dwóch kolegów:
- I co nowego w pracy?
- Szukamy księgowego.
- Przecież ostatnio zatrudniliście jednego.
- No właśnie go szukamy...

Sokrates nigdy niczego nie zapisywał, uważając, że zapisywanie osłabia pamięć. Ta koncepcja dotrwała do naszych czasów tylko dlatego, że Platon ją zanotował.

Dwóch skazańców rozmawia w celi:
- Za co siedzisz?
- To przez syna.
- Wsypał cię?
- Nie... Napisał wypracowanie na temat „kim jest mój tata".

Rozmawia dwóch kolegów:
- Pamiętasz jak wczoraj na imprezie mówiliście mi, że się nadaję na przywódcę?
- Mówiliśmy ci, że nadajesz przy wódce.

Rozmawiają dwa lwy w ZOO:
- Podobno kiedyś udało ci się uciec.
- To prawda, ukryłem się wtedy w urzędzie. Codziennie zjadałem jednego urzędnika, nikt nie zauważył. Dopiero jak się pomyliłem i pożarłem sprzataczkę, zrobiła się afera i mnie złapali. ■

GMINNY OŚRODEK KULTURY W LUBRZY

Dobrze Pojechane



GMINNY OŚRODEK KULTURY W LUBRZY

Mariusz Łapiński i Magdalena Gumowska w Lubrzy

W lubrzańskim GOK-u zagościł popularny duet podróżniczy Dobrze Pojechane. 25 lutego Magdalena Gumowska i Mariusz Łapiński zaprezentowali temat „W godzinę dookoła Australii".

Podróż po tym odległym kontynencie trwała oczywiście zdecydowanie dłużej, ale podróżnicy mieli godzinę (z hakiem) na opowiedzenie o swoich wrażeniach z krainy kangurów w Lubrzy. W godzinę dookoła Australii" to flagowa prelekcja duetu Dobrze Pojechane. Podczas prezentacji była możliwość wirtualnego odwiedzenia najpiękniejszych zakątków Australii, poznanie niezwykłych ciekawostek na temat tego kontynentu oraz z bliska przyjrzeć się fascynującej dzikiej przyrodzie. Spotkaniu towarzyszyła wystawa. Magdalena Gumowska i Mariusz Łapiński zaprezentowali także swoje fascynujące książki.

Aby choć trochę wczuć się w atmosferę spotkanie można zajrzeć na stronę www lub profil fb autorów. Dużo pięknych zdjęć.

Magdalena Gumowska. Uosobienie radości. Bardzo ekspresyjna i gadatliwa. Twardy charakter szlifowany na lodowisku podczas treningów hokeja o dziwo idzie w parze z opiekuńczą naturą. Jej zorganizowany umysł ścisły chętnie porzuci nawet najbardziej dopięte plany, aby wziąć udział w dyskusji na temat jednej z dwóch największych pasji: optometrii lub kosmosu. Od niedawna hobbystycznie zajmuje się składem i łamaniem książek (w tym „Zwrotnika Dzioborożca" i „Kiwipedii"). W chaosie dnia codziennego wyjątkowo ceni sobie chwile wyciszenia i samotności. Ma naturalne szczęście.

Mariusz Łapiński. Ukryta pod maską powagi dusza towarzystwa. Z wykształcenia polonista, twardo jednak stąpa po ziemi. Kopalnia wiedzy i anegdotek, którymi z przyjemnością się dzieli. Stanowczy i uparty, chyba że w sprawę zamieszane są szczeniaczki. Po tym jak własnymi siłami pozbył się ofidiofobii uważa, że nic nie jest niemożliwe. Od wczesnego dzieciństwa z nosem w książkach. Od lat z plecakiem w podróży. Owocem połączenia tych dwóch pasji są książki: „Jak nie dać się zjeść Australii", „Zwrotnik Dzioborożca" oraz „Kiwipedia, czyli Nowa Zelandia przybliżona". ■

KINO DIANA

Bez cenzury

Kino Diana w Prudniku i kolejny stand-upu. W piątek 27 lutego na scenie sali widowiskowej wystąpił Marcin Zbigniew Wojciech. Jak na współczesną scenę przystało było ostro, bez cenzury i śmiesznie. Dopisała publiczność i śmiech słychać było do ostatniego rzędu. ■



KAMILA JAMIOŁ / KINO DIANA W PRUDNIKU

Marcin Zbigniew Wojciech, mistrz ciętej riposty i błyskotliwych obserwacji codzienności

ROZRYWKI UMYSŁOWE

Wytęż umysł

Sudoku - rozwiązanie tej łamigłówki matematycznej rodem z Japonii polega na wypełnieniu diagramu o wielkości 9x9 kratek, podzielonego na 9 części w taki sposób, aby w każdym wierszu, każdej kolumnie i każdym z 9 elementów znalazły się – bez powtórzenia – wszystkie cyfry od 1 do 9. Rozwiązywanie sudoku nie wymaga bycia orłem z matematyki, wystarczy odrobina cierpliwości i umiejętności logicznego myślenia, aby po kolei zapełniać kratki cyframi. Zabawa ta ma jedno prawidłowe rozwiązanie! ■

	1			5			4	
4		2	1					
	9	3	7		4	5	1	8
	7	5		3		1	2	
3								7
	2	6		9		8	5	
		9	3		2	4	8	
					9	7		2
	4			6			3	

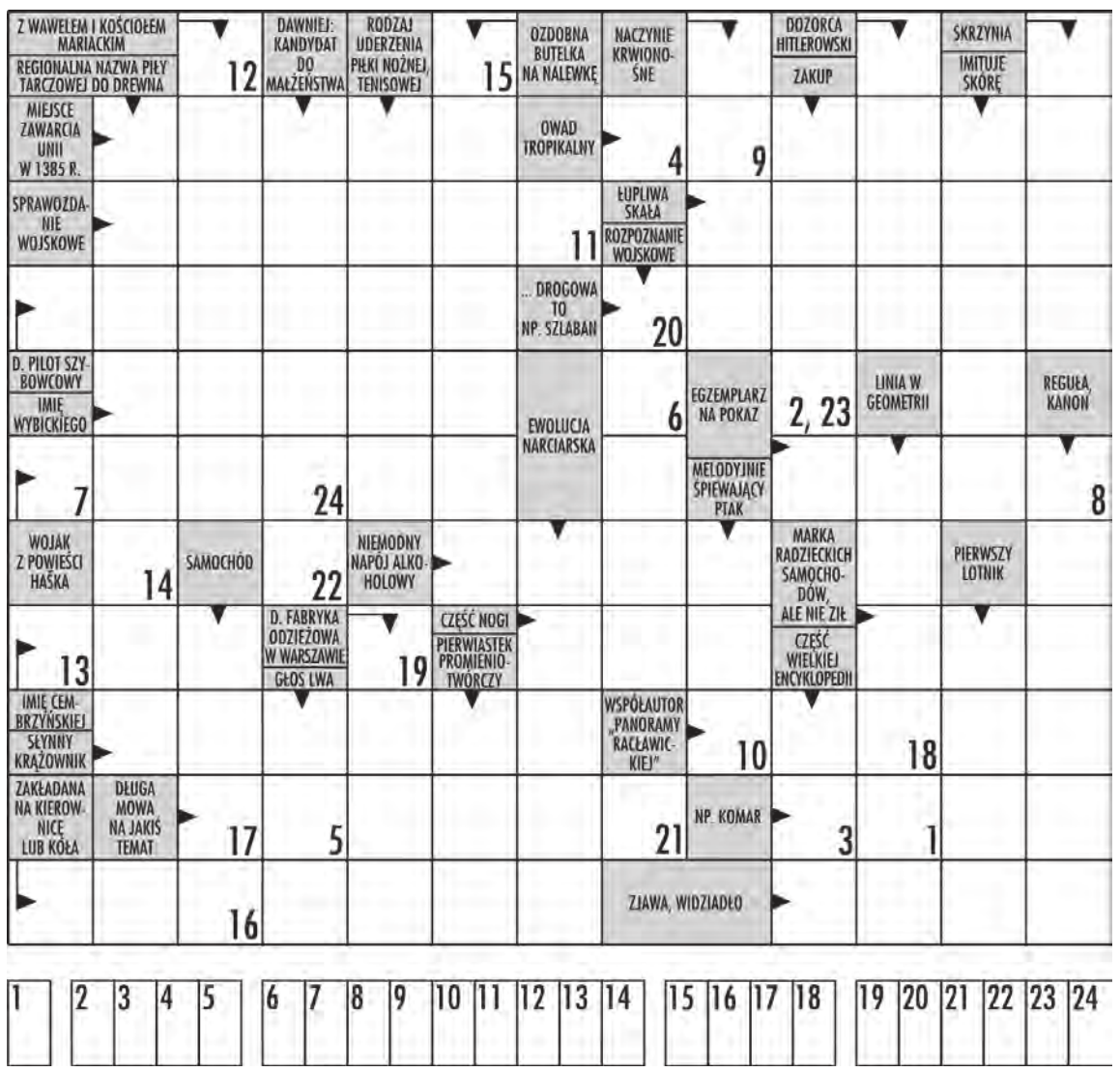

W krzyżówce panoramicznej litery z ponumerowanych pól utworzą ostateczne rozwiązanie – przysłowie.

eprasa.pl 4b27b4dfa7



ANDRZEJ DEREŃ

Archiwum odkrywcy

MAGAZYN HISTORYCZNY

GŁOGÓWEK I OKOLICE

Historie krzyży-część I

Trudno nam sobie wyobrazić nasz śląski krajobraz bez kapliczek i krzyży. Te stojące na obrzeżach pól, w ogrodach przydomowych, na ścieżkach i skwerach mają swoje ciekawe historie. Śląsk ma się czym pochwalić i poszczycić, bo mamy ich wiele. Wiara ludu stworzyła te piękne pomniki kultu religijnego. Artysta Alojzy Wierzgoń mawiał, iż są to cudowne „przydrożne modlitwy".

Henryka MŁYNARSKA

Kościół ojców franciszkanów w Głogówku pełen jest osobliwości, które zainteresować mogą nawet najwybredniejszego znawcę sztuki sakralnej.

Trzy serca i trzy krzyże (XVII w.)

Świątynia kryje w sobie również wiele tajemnic. Jedną z nich jest wzruszająca historia zamurowanych serc żon Georga von Oppersdorffa. Opowiada ona, że życzeniem chorej hrabiny Benigmy Polixeny było, aby po jej śmierci zabalsamowane ciało spoczęło w krypcie kościoła parafialnego, a serce zostało złożone w świątyni pod wezwaniem Biedaczyny z Asyżu. Tak się też stało. Blisko ołtarza, w ścianie naprzeciw drzwi zakrystii wykuto niszę, do której wstawiono urnę z sercem. Otwór zakryto ciężką płytą, pośrodku której umieszczono herb rodziny von Promnitzów.

Esther Barbara von Meggau, druga ukochana żona hrabiego, miała takie samo życzenie, jak pierwsza małżonka ordynata. Młoda kobieta urodziła czworo dzieci, zachorowała i zmarła. Jej życzenie zostało spełnione. W roku 1651 umiera hrabia. W testamencie Georg poprosił, aby go pochowano w kaplicy rodowej w kościele parafialnym, zaś serce spoczęło blisko serc ukochanych małżonek. W ten sposób dwa kobiece serca i serce umiłowanego są blisko siebie już od 375 lat. Informuje o tym łacińska inskrypcja i wskazują trzy wyryte w kamieniu krzyże.



Trzy krzyże na kamiennej posadzce

UDOSTĘPNIŁA H. MŁYNARSKA (9)

Krzyż na rozdrożu (XIX w.)

Krzyże powstawały na naszej ziemi jako fundacje pańskie i czasami chłopskie. Intencje były różnorodne, najczęściej upamiętniały ważne wydarzenia związane z miejscem, Kiedy przejeżdżamy samochodem przez wioski i małe miasteczka, możemy zauważyć, że przy drodze na początku i na końcu danej miejscowości stoją duże drewniane krzyże Często tylko z zawieszonym na nim wizerunkiem Chrystusa. Czasami jest jeszcze figurka Matki Bożej Bolesnej. W materiałach etnograficznych czytamy, że takie krzyże stawiano już w XVIII wieku. Odgrywały ważną rolę w życiu ludzi. Wierzono, iż krzyż stoi w miejscu, w którym spotykają się duchy. Często grzebano tu ciała samobójców, dzieci nieślubnych, którym odmawiano pochówku w święconej ziemi. Przy tych krzyżach żegnano i witano po podróży mieszkańców. Były punktami orientacyjnymi, odmierzającymi odległości. Niejeden przechodzień odpoczywał w cieniu drzewa i krzyża odmawiając modlitwę Anioł Pański.

Takim szczególnym miejscem wśród pól, a dawniej na szlaku prowadzącym do Opola, jest krzyż drewniany w dzielnicy Winiary. Stoi w otoczeniu drzew na rozdrożu dróg polnych. Na mapie pochodzącej z XIX wieku jest zaznaczony i w przekazie ustnym przetrwały opowieści o nim. Jedni wierzyli w to, że krzyż ufundowali zakonnicy, gdyż na tabliczce, która zachowała się do naszych czasów umieszczono maksymę „Módl się i pracuj, a będziesz szczęśliwy". W cieniu drzew i krzyża gospodarze pracujący na polach odpoczywali i spożywali posiłki. Tu także zanoszono modlitwy prosząc o siły do pracy i urodzaje. Miejsce to było związane z pielgrzymami wyruszającymi pieszo na Górę św. Anny. W latach 70. dzieci z Winiar spacerowały i bawiły się na polach blisko tego miejsca, zwłaszcza, że na sąsiadującym polu rosły makówki. Kiedy dojrzały, niejedna główka trafiała do kieszeni małolatów. Inna opowieść związana z krzyżem, to historia kobiety, która zmarła w tym miejscu. Rodzina postanowiła zadbać o krzyż i przez lata się nim opiekowała. Do dziś jest odnawiany i ozdabiany kwiatami, zapala się przy nim znicze.



Jerzy III von Oppersdorff



Esther Barbara von Meggau druga żona



Hrabia Hans Wilhelm von Oppersdorff



Benigma Polixena, pierwsza żona hrabiego Jerzego III

Krzyż wotywny na Glinianej Górce (XX w.)

Wśród krzyży, zwłaszcza tych, które stawiało się w przydomowym ogrodzie, były intencje dziękczynne rodziny, na przykład za uratowanie życia. Rodzina Oppersdorffów trzykrotnie dziękowała Niebu za wysłuchaną prośbę i ratunek. Blisko torów kolejowych koło Starych Kotkowic stoi kapliczka z wizerunkiem św. Edwarda na pamiątkę uratowania w czasie wypadku. Drugim wotum dziękczynnym jest okazała kapliczka z figurką Matki Bożej Bardzkiej przy Głogowcu. To miejsce, w którym śmierć groziła rodzinie jadącej powozem. Trzecie cudowne uratowanie miało miejsce blisko kościółka znajdującego się na niewielkim wzniesieniu przy drodze prowadzącej z Prudnika do Głogówka. Tam stoi przedwojenny kamienny krzyż wotywny. U dołu tego pomnika znajduje się inskrypcja w języku łacińskim ozdobiona herbem rodu Oppersdorffów. Mało kto wie, dlaczego na naszej Glinianej Górce ufundowano ten krzyż. A jego historia związana jest z hrabią Wilhelmem Hansem von Oppersdorffem. Ten, podobnie jak jego przodkowie, był bardzo religijny. Dbał o fundacje kościelne i pamiętał, że należy Bogu dziękować za wysłuchane modlitwy, prośby i stany łaski. Taką otrzymał 3 sierpnia 1937 roku i za nią z wdzięcznością ufundował krzyż, a w inskrypcji, ku większej chwale Boga i Najświętszej Dziewicy Maryi, dziękował za cudowne uratowanie. Jeszcze nie znamy szczegółów tego zdarzenia. W 1999 roku nieznani wandale zerwali z krzyża figurę Chrystusa. Połtuczoną zawieszono w cmentarnym kościółku jako zabytek. Na cokole zamontowano inny krzyż. ■



Tabliczka z benedyktyńską maksymą



Krzyż polny na Winiarach



Archiwalne zdjęcia krzyża na Glinianej Górce



Krzyż na Glinianej Górce

eprasa.pl 4b27b4dfa7



DAMIAN WICHER-SIENKIEWICZ

Sport

SPORTOWY TYDZIEŃ NA ZIEMI PRUDNICKIEJ

sport@tygodnikprudnicki.pl

4. LIGA

Fortuna Głogówek – Start Namysłów

14 marca (sobota), godz. 14.00, stadion przy ul. Damrota



SIATKÓWKA

Cóż to był za mecz!

Nie udało się SPS Walce wygrać tegorocznych rozgrywek 3. ligi. W sezonie zasadniczym nasi siatkarze dwukrotnie zwyciężyli Start Namysłów, w turnieju finałowym górą byli rywale. Spotkanie finałowe mogło się jednak podobać.

- Kto nie był, ten niech żałuje! To była prawdziwa uczta siatkarska. Mecz godny finału rozgrywany od początku do końca na najwyższym poziomie. Każdy z setów generował emocje, a żadna z drużyn nawet na sekundę nie myślała o tym, żeby odpuścić. W trzecim secie kontuzji doznał nasz rozgrywający, ale zacisnął zęby i dokończył to spotkanie, dając drużynie wszystko co miał! Tie-break przejdzie do historii. 9:14 dla rywali i nasz powrót zza światów. Dwie piłki meczowe obronione przez rywali i zwycięstwo gości, które dało im tytuł mistrzowski – czytamy na stronie SPS.

SPS – Start 2:3
(-25, 17, -22, 16, -16)

Drugie miejsce na Opolszczyźnie także premiuje udziałem w turnieju barażowym o awans do 2. ligi, tyle że na terenie zwycięzcy ligi śląskiej. Namysłowianie z kolei wywalczyli przywilej gry we własnej hali. (ws) ■

AUTOPROMOCJA

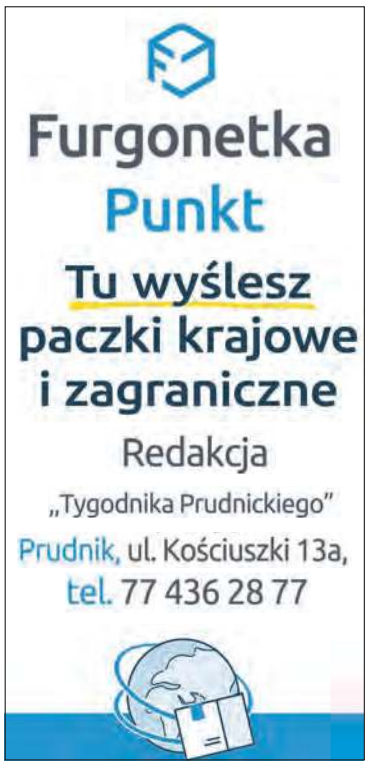

PIŁKA NOŻNA

Chcemy regularnie zwyciężać

Runda jesienna w wykonaniu podopiecznych Tomasza Hejduka nie była taką jaką wyobrażali sobie kibice i sami zawodnicy

Dragomir RUDY

Fortuna Głogówek zanotowała najsłabszy wynik od momentu awansu na ten szczebel rozgrywkowy w sezonie 2020/2021, w którym po 13 kolejkach miała również 13 punktów. Zaledwie 4 zwycięstwa i aż 8 porażek to wynik zdecydowanie poniżej oczekiwań zespołu, który potencjałem nie ustępuje najlepszym. O sile drużyny może świadczyć wygrana z wiceliderem Stalą Brzeg w 10. kolejce (debiut trenera T. Hejduka), która jesienią przegrała tylko z Fortuną. Mimo dobrej gry w większości spotkań wyjątkowo szwankowała nieskuteczność, która przekładała się na wyniki. Zaledwie 17 bramek zdobytych jest jednym z najgorszych w lidze. W pięciu pojedynkach głogówczanie ulegali rywalom jedną bramką, a w trzech z nich przegrywając w ostatnich minutach. Wiosną ma być zdecydowanie lepiej.

W zimowym okresie przygotowawczym zespół prezentował się dobrze i nadwymiar skutecznie. Sparingpartnerzy, z którymi mierzyła się Fortuna byli wymagającymi rywalami. Zespół rozegrał następujące mecze kontrolne: Start Mszana Dolna (lider III grupy śląskiej klasy okręgowej) 3:1 (bramki: 2 Zalewski, Rudziński), Polonia Głubczyce (klasa okręgowa) 0:0, Po-Ra-Wie Większyce (4. liga opolska) 5:1 (Chojnowski 2, Nowak 2, Łyszczarczyk), Odra II Opole (4. liga opolska) 1:5 (Koc), Lechia Dzierżoniów (4. liga dolnośląska, obecnie na 3. miejscu) 4:4 (Filip Szampera 2, Koc, Karwos), LZS Mechnice (klasa okręgowa) 5:2 (Koc 3, Dziony, Stolarewski), LZS Walce (4. liga opolska) 2:1 (Lachowicz 2).

Weryfikacja przygotowań nastąpi w najbliższą sobotę, kiedy to na inaugurację rundy wiosennej głogówczanie podejmą u siebie Start Namysłów (jesienią 0:2). Spotkanie przy Damrota rozpocznie się o godz. 15.00 i wierzyć należy, że będzie to udane wejście w sezon. Jaki on będzie, jak wyglądały przygotowania i czy nastąpiły wzmocnienia kadrowe - opowie trener zespołu Tomasz Hejduk:

Dragomir Rudy: Jak ocenia Pan okres przygotowawczy do rundy wiosennej?
Tomasz Hejduk: Przygotowania do rundy wiosennej przebiegły bez zakłóceń. Udało się przepracować ten okres zgodnie z planem, który sobie założyliśmy przed rozpoczęciem okresu przygotowawczego.



FORTUNA GŁOGÓWEK

Tomasz Hejduk

- Jak wyglądał dobór sparingpartnerów i czego oczekiwał Pan od tych meczów kontrolnych?
- Jestem zadowolony z meczów kontrolnych, ponieważ przeciwnicy byli zróżnicowani. Jeżeli chodzi o wybór sparingpartnerów muszę przyznać, że ich dobór nie należał do mnie, ponieważ wszystkie zimowe spotkania kontrolne zostały umówione wcześnie przez poprzedniego trenera. Ale muszę przyznać, że mierzyliśmy się naprawdę z ciekawymi drużynami o różnej charakterystyce.

- Jakie są najważniejsze elementy, nad którymi zespół pracował zimą?
- Okres przygotowawczy obejmuje szereg elementów, z których wszystkie są ważne i nad wszystkimi trzeba pracować. Do najważniejszych należą zwiększenie siły i wytrzymałości, rozwijanie umiejętności motorycznych oraz wprowadzenie elementów taktycznych i mentalnych.

- Czy w przerwie zimowej doszło do wzmocnień lub osłabień kadrowych?
- Fortuna zimą biorąc pod uwagę skład z jesieni, raczej się wzmocniła, bo przyszli naprawdę wartościowi zawodnicy tacy jak Łyszczarczyk z Polonii Nysa i Mateusz Lechowicz z Piasta Strzelce Opolskie. Cieszymy się także z powrotu do pełni zdrowia Szymona Tandereszczaka, który już w meczach kontrolnych pokazuje, że jego forma cały czas rośnie. Natomiast, jeżeli chodzi o transfery wychodzące to opuścili nasze szeregi Przemysław Jakwert, Bartosz Polak i nie będę miał do swojej dyspozycji Roberta Garbasa, który musi na chwilę poświęcić się obowiązkom w pracy.

- Jaka jest aktualna sytuacja zdrowotna w drużynie?
- Sytuacja zdrowotna drużyny jest dobra, mamy w zespole kilka urazów, ale nie są one na tyle groźne, żebym obawiał się braku jakiegoś zawodnika przed sobotnim meczem kontrolnym z LZS Walce (wygrana 2:1). Rywalizacja jest bardzo duża i cieszy mnie, że wszyscy zawodnicy palą się do gry i chcą udowodnić swoja przydatność do zespołu.

- Jakie cele stawia Pan przed zespołem na rundę wiosenną?
- Jako trener stawiam przed drużyną kilka ambitnych celów na rundę wiosenną, bo wiemy wszyscy, że runda jesienna nie należała do udanych. Przede wszystkim chcemy ustabilizować formę i zacząć regularnie zwyciężać. Chcemy również poprawić organizację gry, skuteczność w ataku i odpowiedzialność w defensywie. Liczymy mocno na wsparcie kibiców, którzy wyróżniali się zawsze na tle innych klubów i mocno nas wspierali.

- Jakie elementy gry Fortuny chciałby Pan najbardziej poprawić w porównaniu z rundą jesienną?
- Element do poprawy, który szwankował w rundzie jesiennej to przede wszystkim skuteczność. Musimy poprawić liczbę zdobywanych bramek. Oddajemy za mało strzałów na bramkę i nad tym mocno pracowaliśmy podczas okresu przygotowawczego. Natomiast w obronie chcemy grać na jeszcze większej intensywności i być skoncentrowanym przez cały mecz.

- Jak ocenia Pan atmosferę i zaangażowanie zawodników podczas przygotowań?
- Właściwa atmosfera w drużynie to jeden z kluczowych elementów tworzących zespół. Bez tego z pewnością trudno byłoby osiągać dobre wyniki, które często są związane z miejscem w tabeli i rezultatami, ale musze powiedzieć, że atmosfera w drużynie i klubie jest naprawdę dobra i mam nadzieję, że przełoży się na wyniki. Uważam, że w nadchodzących miesiącach kluczową rolę odegra kilka osób, a nie tylko jeden zawodnik. Przede wszystkim liczę na doświadczonych piłkarzy, którzy będą liderami na boisku i w szatni, biorąc odpowiedzialność w trudnych momentach. Jednocześnie widać, że kilku młodszych zawodników zrobiło wyraźny krok do przodu i w tym momencie są realnym wzmocnieniem zespołu.

- Jak układa się współpraca z zarządem klubu w kontekście przygotowań, transferów i organizacji pracy drużyny?
- Współpraca trenera z zarządem powinna być oparta na wzajemnym zaufaniu i jasno określonych rolach – ja od początku pobytu w Fortunie czułem ogromne wsparcie i pomoc ludzi związanych z klubem. Sztab i zawodnicy jesteśmy wdzięczni za warunki, na które możemy liczyć w Głogówku.

- Jak ocenia Pan infrastrukturę treningową i stadionową Fortuny Głogówek?
- Tak jak nadmieniłem wcześniej, zastałem w Głogówku bardzo dobre warunki, zarówno organizacyjne, jak i infrastrukturalne. Boisko sztuczne – pełnowymiarowe umożliwiające treningi i mecze niezależnie od warunków pogodowych. Siłownia – dostępna dla zawodników i oświetlone boisko trawiaste w Starych Kotkowicach. Do tego stadion, który właśnie przechodzi remont i za chwile będzie do dyspozycji zarówno zawodników, jak i kibiców. Czego chcieć więcej. ■

TOMASZ HEJDUK
kariera zawodnicza:
* FKS Otmęt * Unia Krapkowice * MEC Sławięcice K.-Koźle * MKS Gogolin * Kotwica Kołobrzeg * Fortuna Głogówek * LZS Leśnica * FC Barry Town * FC Rhoose * Chemik K.-Koźle
kariera trenerska:
* 2015.03.02 – 2016.06.30 LZS Piotrówka (4. liga) * 2015.07.01 – 2019.06.30 Chemik K.-Koźle (grupy młodzieżowe i 4. liga) * 2019.06.01 – 2025.06.30 Po-Ra-Wie Większyce (4. liga) * 2025.10.13 – Fortuna Głogówek (4. liga)

eprasa.pl 4b27b4dfa7

BOKS

Grzmoty w Mickiewiczu

W perfekcyjnie przygotowanej hali Zespołu Szkół Ogólnokształcących nr 1 odbyły się 9. Mistrzostwa Opolszczyzny w boksie olimpijskim. Na starcie imprezy stanęło blisko stu zawodników z ośmiu klubów. Kibice byli świadkami wielu emocjonujących walk.

Damian WICHER-SIENKIEWICZ



POWIAT PRUDNICKI

Niektóre walki rozgrzały widownię do czewoności

W sobotę wyłoniono finalistów w kilkunastu kategoriach wiekowych i wagowych. Swoich reprezentantów wystawili także miejscowi – z Pogoni i Prudnickiej Akademii Boksu. Impreza prawdopodobnie nie doszłaby do skutku w grodzie Woka, gdyby nie starosta Radosław Roszkowski oraz trener i działacz Bogdan Batko. Obaj mieli kolosalny wkład w organizację. W przeprowadzeniu mistrzostw samorządowi powiatowemu pomogli: Opolski Okręgowy Związek Bokserski, MUKS Pogoń Prudnik, Gmina Prudnik oraz Urząd Marszałkowski Województwa Opolskiego, zaś patronat honorowy sprawował marszałek Szymon Ogłaza. Wśród gości honorowych i wspierających wydarzenie znaleźli się m.in. Antoni Konopka (członek Zarządu Województwa Opolskiego), Janusz Zarankiewicz (medalista olimpijski), Gerard Halama (prezes LZS na Opolszczyźnie) oraz Radosław Chojnowski (Opolski Związek Boksu Olimpijskiego). Zgromadzeni byli myślami z prezesem OOZB, Franciszkiem Jaszczyszynem, który niedługo przed mistrzostwami w ciężkim stanie trafił do szpitala.

Mistrzów Opolszczyzny poznaliśmy w niedzielę. Stawką pojedynków finałowych były nie tylko medale, ale również kwalifikacje do Mistrzostw Polski. W tzw. walce wieczoru (senior, +90 kg) Bartosz Słodkowski (Kuźnia Boksu Opole) pokonał Piotr Kurtykę (Orlik Brzeg). Rywal poddał pojedynek z powodu kontuzji. Wcześniej trwała w ringu szalona wymiana ciosów. „Festiwal grzmotów" przypadł do gustu licznie zgromadzonej publiczności. Na szczęście lekarz Janusz Jaskot oraz ratownicy medyczni nie mieli zbyt wiele pracy podczas całej imprezy. Złotymi medalistami zostali Szymon Handel (junior, 80 kg) z Prudnickiej Akademii Boksu i Jakub Cedrowski (młodzieżowiec, +90 kg) z MUKS Pogoń Prudnik. Dobre recenzje zebrali też inni przedstawiciele klubów z Prudnika.

ELIMINACJE

MŁODZICY

* 80 kg: Dominik Szafrański (Orlik Brzeg) - Jan Sadłek (MUKS Pogoń Prudnik) 3:0 * +90 kg: Jakub Cedrowski (MUKS Pogoń Prudnik) - Maximilian Gisal (OKB Odra Opole) 3:0 * 50 kg: Olaf Marciniak (OKB Odra Opole) - Mukha Konstianty (Orlik Brzeg) 3:0.

KADECI

* +80 kg: Wiktor Kosiński (OKB Odra Opole) - Vaclav Audy (Fight Club Głuchołazy / Kuźnia) 2:1 * 55 kg: Bartosz Herich (OKB Odra Opole) - Jakub Kułakowski (MUKS Pogoń Prudnik) 3:0.

JUNIORZY

* 60 kg: Oskar Czerny (Kuźnia Boksu Opole) - Lorenzo Kozioł (Kuźnia Boksu Opole) 3:0 * 65 kg: Adam Piszczek (Chemik K.-Koźle) - Igor Kucharski (Prudnicka Akademia Boksu) 3:0 * 65 kg: Karol Pałka (Kuźnia Boksu Opole) - Jan Mrozik (Chemik K.-Koźle) 2:1 * 70 kg: Robert Ripa (Kuźnia Boksu Opole) - Antoni Trojanowski (Kuźnia Boksu Opole) 3:0 * 80 kg: Szymon Czyżewski (Orlik Brzeg) - Stefan Mrozik (Chemik K.-Koźle) 2:1 * 80 kg: Szymon Handel (Prudnicka Akademia Boksu) - Maksym Bilous (Orlik Brzeg) 3:0.

MŁODZIEŻOWCY

* 65 kg: Kevin Karol (OKB Odra Opole) - Aleksander Szwedo (Kuźnia Boksu Opole) 3:0 przez RSC w 1. rundzie * 80 kg: Mykhailo Bilous (Orlik Brzeg) - Marcel Paliga (OKB Odra Opole) 3:0 * +90 kg: Pascal Wilczek (Kuźnia Boksu Opole) - Maciej Krawczyk (MUKS Pogoń Prudnik) 3:0 przez RSC w 2. rundzie.

SENIORZY

* 75 kg: Maksymilian Birecki (Prudnicka Akademia Boksu) - Łukasz Kopeć (MUKS Pogoń Prudnik) 3:0 przez RSC w 2. rundzie * 80 kg: Maciej Forlita (Orlik Brzeg) - Eryk Twardowski (Prudnicka Akademia Boksu) 3:0 * 80 kg: Adam Kuszek (OKB Odra Opole) - Adam Szarka (Orlik Brzeg) 3:0 * 85 kg: Przemysław Kierpacz (Kuźnia Boksu Opole) - Mateusz Pieczka (Orlik Brzeg) 3:0.

WALKI POKAZOWE

* Aleksander Karwasiecki (OKB Odra Opole) - Jakub Białas (Kuźnia Boksu Opole) * Feliks Jonasz (Kuźnia Boksu Opole) - Kacper Fiedler (Prudnicka Akademia Boksu) * Konstantyn Kuczyński (MUKS Pogoń Prudnik) - Marcel Gisal (OKB Odra Opole).

FINAŁY

* kadet, 54 kg: Aleksander Karwasiecki (OKB Odra Opole) - Bartosz Herich (OKB Odra Opole) 3:0 * junior, 60 kg: Izajasz Góral (Orlik Brzeg) - Oskar Czerny (Kuźnia Boksu Opole) 2:1 * junior, 65 kg: Adam Piszczek (Chemik K.-Koźle) - Karol Pałka (Kuźnia Boksu Opole) 2:1 * junior, 70 kg: Jakub Białas (Kuźnia Boksu Opole) - Robert Ripa (Kuźnia Boksu Opole) 3:0 * junior, 80 kg: Szymon Handel (Prudnicka Akademia Boksu) - Szymon Czyżewskim (Orlik Brzeg) 3:0 wo. * młodzieżowiec, 65 kg: Kevin Karol (OKB Odra Opole) - Jakub Jakubowski (Taurus Nysa) 3:0 KO * młodzieżowiec, 80 kg: Marcel Paliga (OKB Odra Opole) - Maciej Jurecki (Taurus Nysa) 3:0 przez RSC w 2. rundzie * młodzieżowiec, 80 kg: Vadim Staver (OKB Odra Opole) - Mykhailo Bilous (Orlik Brzeg) 3:0 * młodzieżowiec, +90 kg: Jakub Cedrowski (MUKS Pogoń Prudnik) - Maximilian Gisala (OKB Odra Opole) 3:0 * senior, 80 kg: Adam Kuszek (OKB Odra Opole) - Maciej Forlita (Orlik Brzeg) 3:0 * senior, +90 kg: Bartosz Słodkowski (Kuźnia Boksu Opole) - Piotr Kurtyka (Orlik Brzeg) 3:0 przez RSCI w 1. rundzie.

SPARINGI (remisy)

* 55 kg: Kuba Kuczera (MUKS Pogoń Prudnik) vs Mukha Kostianytyn (Orlik Brzeg) * 42 kg: Szymon Sztanjglik (Kuźnia Boksu Opole) vs Marcel Gisal (OKB Odra Opole).

NAJLEPSZY KLUB

1. OKB Odra Opole
2. Kuźnia Boksu Opole
3. Orlik Brzeg

NAJLEPSZY ZAWODNIK

Kevin Karol (OKB Odra Opole)

NAJLEPSZY TECHNIK

Vadim Staver (OKB Odra Opole)

NAJLEPSZA WALKA TURNIEJU

Junior, 65 kg: Adam Piszczek (Chemik Kędzierzyn-Koźle) vs Karol Pałka (Kuźnia Boksu Opole)

SKŁAD SĘDZIOWSKI

Arkadiusz Binensztok (supervisor), Ryszard Zarzycki (delegat sportowy), Tomasz Rożniatowski, Sławomir Łaniecki, Igor Moroz, Aleksander Stakhniv i Oleksander Stakhniv (sędziowie). ■

PIŁKA NOŻNA – KLASA OKRĘGOWA

Smutny początek rundy rewanżowej

Zawodnicy Pogoni nie wykorzystali lepszych indywidualnych umiejętności piłkarskich w grze zespołowej i doznali niespodziewanej porażki z jeszcze niżej notowaną w tabeli Polonią Prószków. Na domiar złego ich dyscyplina na boisku „wyceniona" została przez sędziego na pięć żółtych kartek.

Mieczysław MATCZAK

16. KOLEJKA

Polonia Prószków	**2**
Pogoń Prudnik	1
(1:0)	

POGOŃ: Broniewski, Szala, Sadlej, Chrzanowski (56. Łukaszewski), Jackowski, Serdiukov (75. Muzyka, debiut), Pawłowski (46. Pietruszka), Reiwer, Mandala, Wanżewicz (82. Mykita). Bawoł.
Trener: Marek Gandziarowski. Kierownik drużyny: Arkadiusz Nowacki.

Po bardzo dobrym występie Pogoni w ostatnim zwycięskim spotkaniu sparingowym na wyjeździe ze Skalnikiem Gracze (2:1), kibice z nadzieją oczekiwali gry na podobnym poziomie z zespołem zdecydowanie słabszym. Budujący przekaz płynął też na stronie internetowej klubu: „Drużyna jest zmotywowana, nowi zawodnicy wkomponowani w skład, a cel pozostaje niezmienny, piąć się w górę tabeli".

Początek meczu po dobrze przygotowanych założeniach taktycznych trenera Gandziarowskiego i aktywnej postawie naszego zespołu dawał nadzieję na pierwsze mistrzowskie punkty wiosną. Co prawda po dalekim wybiciu z własnej połowy i nieporozumieniu bramkarza i środkowych obrońców Pogoni gospodarze w 8. min otworzyli wynik (1:0), ale to Pogoń stworzyła w pierwszych kilkunastu minutach kilka idealnych sytuacji do zdobycia bramek. Już w 3. min po pięknej indywidualnej akcji Serdiukov nie wykorzystał sytuacji sam na sam z bramkarzem. W 9. min po zagranie ręką sędzia podyktował rzut karny, ale Serdiukov ponownie przegrał pojedynek z bramkarzem i wynik nie uległ zmianie. Rezultatu nie zmieniła też dobitka do pustej bramki przez naszego obrońcę. W 15. min szczęście ponownie uśmiechnęło się do gospodarzy, kiedy to po dośrodkowaniu i główce Bawoła futbolówka zatrzymała się na poprzeczce. W pierwszym kwadransie Pogoń była zespołem wyraźnie lepszym, ale dobra gra nie została udokumentowana skutecznością. Później gra się wyrównywała, gospodarze umiejętnie bronili korzystnego wyniku i szybko dostrzegli najsłabsze strony gości w grze defensywnej. Każde wybicie piłki z własnej połowy dawało Polonii nadzieję na powiększenie bramkowej przewagi. W 30. min dobrą obroną popisał się bramkarz miejscowych po strzale Pawłowskiego z 25 metrów.

Drugą odsłonę lepiej rozpoczęła Pogoń. Jackowski w 48. i 50. min był bliski doprowadzenia do remisu. W 57. min po podaniu Mandali Bawoł w polu bramkowym zmienił kierunek lotu piłki i było 1:1. Przewaga Pogoni dawała nadzieję na wywalczenie kompletu punktów. Prudniczanie zapomnieli jednak, że przy wyraźnej przewadze należy szczególnie zwrócić uwagę na zabezpieczenie własnej połowy, kiedy to napastnik ma więcej możliwości przeprowadzenia kontrataku. To było jedną, ale nie główną przyczyną porażki naszego zespołu. W 67. min po ładnej akcji w polu karnym i wyraźnym faulu na Reiwerze sędzia nie podyktował rzutu karnego. Nie przerwał też gry, kiedy długo nie podnosili się obrońca i Reiwer, skorzystał natomiast napastnik Polonii, który po samotnym rajdzie z własnej połowy zdobył zwycięska bramkę na 2:1. Pogoń była bliska doprowadzenia do remisu w 79. min, ale piłka po strzale Jackowskiego z 10 metrów minimalnie minęła słupek.

W 81. min bramkarz gospodarzy wybił piłkę na róg po strzale Szale z 18 metrów. W końcowych minutach to gospodarze byli zespołem lepszym i mogli powiększyć swoją przewagę bramkową. W 83. min po szybkim kontrataku nie wykorzystali okazji w sytuacji 2 na 1 z naszym obrońcą. W 85. min tylko dzięki rozpaczliwej obronie Sadleja dwójka napastników Polonii też zmarnowała idealną sytuację bramkową zakończoną niecelnym uderzeniem.

Po meczu poprosiłem sędziego o wyjaśnienie. dlaczego uznał, moim zdaniem, zwycięską bramkę dla gospodarzy po błędnej decyzji. Skoro Reiwer nie był faulowany to dlaczego nie przerwał gry i nie ukarał piłkarza Pogoni za wymuszanie rzutu karnego? Arbiter odpowiedział, że „Pogoń stanęła, a gospodarze wyprowadzili korzystny kontratak i nie chciał przerwać korzystnej akcji, a właściwie to przy strzale na bramkę faulował Reiwer".

Być może pojawi się krytyka postawy naszych piłkarzy i nie chcę bronić niekorzystnej gry zespołu, ale sądzę, że jest dużym nieporozumieniem przystąpienie do rozgrywek bez przygotowań i treningów oraz meczów kontrolnych na trawiastym boisku, a takiej możliwości nasi piłkarze nie mieli. Przygotowywali się do rozgrywek na Orliku... w późnych godzinach, gdzie nie ma możliwości wykonywać i ćwiczyć elementów piłkarskich niezbędnych do opracowywanych założeniach taktycznych na normalnym boisku, co było widoczne w tym meczu. ■

eprasa.pl 4b27b4dfa7

2. LIGA KOSZYKARZY, GR. D

27. KOLEJKA: Pogoń - Doral 81:63 (18:16, 19:21, 27:12, 17:14; Jakubiak, Sanny 10, Kowalczyk 5, Mordzak 6, Rychlik 4, P. Garwol 10, M. Garwol 15, Krzemiński 6, Nowicki 13, Wójcicki 12), WKK II - Pyra 101:93, Śląsk II - Turów 69:103, Kangoo - Sudety 89:66, SKM - Kosz 77:105, Gimbasket - Maximus 52:82, Team-Plast - Basket II 103:93, Smyk - Wiara Lecha 70:86 (26:29, 10:27, 16:11, 18:19; Krawiec 23, Kociuga 5, Sieradzki 9, Mindowicz 12, Martynenko 9, Miklaszewski 4, Jabłoński, Pyra 1, Kłuś 6, Nosol, Kozioł 1, Ligęza).

1. Turów Zgorzelec	27	53	+1069
2. Maximus Kąty Wroc.	27	46	+267
3. Pogoń Prudnik	**25**	**44**	**+385**
4. Kosz Pleszew	25	44	+197
5. Kangoo Gorzów Wlkp.	27	44	+133
6. Twierdza Kłodzko	27	42	-54
7. Team-Plast Oleśnica	26	42	+140
8. WKK II Wrocław	25	41	+116
9. Pyra Poznań	26	36	-55
10. Sudety Jelenia G.	27	35	-289
11. Śląsk II Wrocław	25	34	-91
12. Smyk Prudnik	**26**	**34**	**-194**
13. Basket II Poznań	23	33	+23
14. SKM Zielona G.	24	32	-136
15. Wiara Lecha Poznań	26	32	-296
16. Gimbasket Wrocław	26	26	-1215

KLASA OKRĘGOWA, GR. 2

16. KOLEJKA: Polonia P. - Pogoń 2:1, Orzeł - Twardawa 3:1, Chemik - Ujazd 0:5, Starowice II - Unia 3:2, Victoria Ż. - Czarni 1:1, Gogolin - Polonia G. 4:1, Victoria Ł.-Raszowa 0:1, GKS - Goświnowice 5:3.

1. MKS Gogolin	16	39	44:13
2. LZS II Starowice	16	35	44:24
3. Orzeł Branice	16	29	38:23
4. LKS Ujazd	16	28	30:19
5. Victoria Żyrowa	16	28	28:19
6. LKS Goświnowice (b)	16	26	40:39
7. Chemik K.-Koźle	16	26	29:30
8. Polonia Głubczyce (s)	16	25	39:26
9. GKS Głuchołazy	16	24	29:33
10. LZS Raszowa (b)	16	19	22:35
11. Czarni Otmuchów	16	19	32:43
12. KS Twardawa	**16**	**18**	**22:28**
13. Pogoń Prudnik	**16**	**16**	**23:30**
14. Unia Krapkowice (b)	16	14	24:38
15. Polonia Prószków	16	12	21:37
16. Victoria Łany (b)	16	8	20:48

EKSTRALIGA FUTSALU KOBIET

17. KOLEJKA: AZS UW W. - Nowy Świt 3:8, Słomniczanka - Rekord 3:2, AZS K. - AZS P. 4:3, Targowianka - UKS 9:5, Silesia - Rolnik Biedrzychowice-Głogówek 2:3, AZS AWF W. - AZS Cz. 0:3.

1. Nowy Świt Górzno	17	51	161:21
2. Rekord B.-Biała	17	43	84:24
3. Słomniczanka Słomniki	17	32	59:44
4. AZS Częstochowa	17	28	44:48
5. Targowianka Targowisko	17	27	57:63
6. Rolnik B.-G.	**17**	**25**	**53:45**
7. AZS Kraków	17	23	42:53
8. AZS Poznań	17	23	50:66
9. AZS UW Warszawa	17	17	41:59
10. Silesia Siemianowice Śl.	17	10	38:85
11. UKS SMS Łódź	17	9	42:101
12. AZS AWF Warszawa	17	9	20:82

TERMINARZ

Klasa B - gr. 11, wiosna 2025/26

12. KOLEJKA - 14/15 MARCA	
AP Biała - LZS Kujawy	:
LZS Rudziczka - Fortuna Łącznik	:
LZS Kolnowice - LZS Rzepcze	:
LZS Łąka Prudnicka - LZS Zawada	:
LZS Ligota B.-Radostynia - LZS Dytmarów	:
LZS Lubrza - Pogoń II Prudnik	:
13. KOLEJKA - 21/22 MARCA	
LZS Lubrza - AP Biała	:
Pogoń II Prudnik - LZS Ligota B.-Radostynia	:
LZS Dytmarów - LZS Łąka Prudnicka	:
LZS Zawada - LZS Kolnowice	:
LZS Rzepcze - LZS Rudziczka	:
Fortuna Łącznik - LZS Kujawy	:
14. KOLEJKA - 28/29 MARCA	
AP Biała - Fortuna Łącznik	:
LZS Kujawy - LZS Rzepcze	:
LZS Rudziczka - LZS Zawada	:
LZS Kolnowice - LZS Dytmarów	:
LZS Łąka Prudnicka - Pogoń II Prudnik	:
LZS Ligota B.-Radostynia - LZS Lubrza	:
15. KOLEJKA - 11/12 KWIETNIA	
LZS Ligota B.-Radostynia - AP Biała	:
LZS Lubrza - LZS Łąka Prudnicka	:
Pogoń II Prudnik - LZS Kolnowice	:
LZS Dytmarów - LZS Rudziczka	:
LZS Zawada - LZS Kujawy	:
LZS Rzepcze - Fortuna Łącznik	:
16. KOLEJKA - 18/19 KWIETNIA	
AP Biała - LZS Rzepcze	:
LZS Kujawy - LZS Dytmarów	:
LZS Rudziczka - Pogoń II Prudnik	:
LZS Kolnowice - LZS Lubrza	:
Fortuna Łącznik - LZS Zawada	:
LZS Łąka Prudnicka - LZS Ligota B.-Radostynia	:

17. KOLEJKA - 25/26 KWIETNIA	
LZS Łąka Prudnicka - AP Biała	:
LZS Ligota B.-Radostynia - LZS Kolnowice	:
LZS Lubrza - LZS Rudziczka	:
Pogoń II Prudnik - LZS Kujawy	:
LZS Dytmarów - Fortuna Łącznik	:
LZS Zawada - LZS Rzepcze	:
18. KOLEJKA - 2/3 MAJA	
AP Biała - LZS Zawada	:
LZS Kujawy - LZS Lubrza	:
LZS Rudziczka - LZS Ligota B.-Radostynia	:
Fortuna Łącznik - Pogoń II Prudnik	:
LZS Rzepcze - LZS Dytmarów	:
LZS Kolnowice - LZS Łąka Prudnicka	:
19. KOLEJKA - 9/10 MAJA	
LZS Kolnowice - AP Biała	:
LZS Łąka Prudnicka - LZS Rudziczka	:
LZS Ligota B.-Radostynia - LZS Kujawy	:
LZS Lubrza - Fortuna Łącznik	:
Pogoń II Prudnik - LZS Rzepcze	:
LZS Dytmarów - LZS Zawada	:
20. KOLEJKA - 16/17 MAJA	
AP Biała - LZS Dytmarów	:
LZS Kujawy - LZS Łąka Prudnicka	:
Fortuna Łącznik - LZS Ligota B.-Radostynia	:
LZS Rzepcze - LZS Lubrza	:
LZS Zawada - Pogoń II Prudnik	:
LZS Rudziczka - LZS Kolnowice	:
21. KOLEJKA - 23/24 MAJA	
LZS Rudziczka - AP Biała	:
LZS Kolnowice - LZS Kujawy	:
LZS Łąka Prudnicka - Fortuna Łącznik	:
LZS Ligota B.-Radostynia - LZS Rzepcze	:
LZS Lubrza - LZS Zawada	:
Pogoń II Prudnik - LZS Dytmarów	:
22. KOLEJKA - 30/31 MAJA	
LZS Kujawy - LZS Rudziczka	:
Fortuna Łącznik - LZS Kolnowice	:
LZS Rzepcze - LZS Łąka Prudnicka	:
LZS Zawada - LZS Ligota B.-Radostynia	:
LZS Dytmarów - LZS Lubrza	:
AP Biała - Pogoń II Prudnik	:

PLEBISCYT

Dla kogo finał?

Wybierz Najpopularniejszego Sportowca, Młodego Sportowca, Trenera oraz Działacza Klubu Sportowego Ziemi Prudnickiej 2025

Wyniki na żywo znajdą Państwo na stronie www.terazprudnik.pl. W półfinale głosowanie potrwa do 26 marca (godz. 12.00), natomiast wielki finał odbędzie się w dniach 1 - 16 kwietnia. Patronat nad plebiscytem sprawuje starosta prudnicki Radosław Roszkowski. (ws) ■

SMS O TREŚCI:
PREFIKS.NUMER KANDYDATA
NALEŻY WYSŁAĆ POD 7248
(KOSZT 2,46 ZŁ Z VAT)

SPORTOWIEC

● Patryk Kociuga (koszykówka, Smyk Prudnik) TPS.3 ● Marcin Miklaszewski (koszykówka, Smyk Prudnik) TPS.6 ● Monika Pawlicka (łucznictwo, Obuwnik Prudnik) TPS.7 ● Grzegorz Pietruszka (piłka nożna, Pogoń Prudnik) TPS.8 ● Miłosz Rektor (łucznictwo, Obuwnik Prudnik) TPS.9 ● Filip Sieradzki (koszykówka, Smyk Prudnik) TPS.10 ● Aleksandra Sobkowicz (futsal, Rolnik Biedrzychowice-Głogówek) TPS.11 ● Filip Stolarewski (piłka nożna, Fortuna Głogówek) TPS.12.

MŁODY SPORTOWIEC

● Natan Dancewicz (koszykówka, Smyk Prudnik) TPM.1 ● Kamila Gondek (łucznictwo, Obuwnik Prudnik) TPM.2 ● Maja Idzi (koszykówka, Akademia Pogoni Prudnik) TPM.3 ● Zuzanna Kamosińska (karate, Zarzewie Prudnik) TPM.4 ● Jakub Kuczera (boks, MUKS Pogoń Prudnik) TPM.5 ● Wojciech Ligęza (koszykówka, Smyk Prudnik) TPM.7 ● Sofiia Sobko (karate, Polonia-Torakan Biała) TPM.10 ● Elias Trybis (koszykówka, Akademia Pogoni Prudnik) TPM.12.

TRENER

● Bogdan Batko (boks, MUKS Pogoń Prudnik) TPT.1 ● Kazimierz Kocik (łucznictwo, Obuwnik Prudnik) TPT.4 ● Krzysztof Nos (futsal, Rolnik Biedrzychowice-Głogówek) TPT.5 ● Jarosław Olajossy (piłka nożna, AP Biała) TPT.6 ● Przemysław Rudolf (piłka nożna, Orlik i Pogoń Prudnik) TPT.8 ● Łukasz Scholz (piłka nożna, Akademia Fortuny Głogówek) TPT.9 ● Bartosz Trytek (koszykówka, Smyk Prudnik) TPT.10 ● Tomasz Włodowski (koszykówka, Smyk Prudnik) TPT.11.

DZIAŁACZ KLUBU SPORTOWEGO

● Waldemar Bedryj (piłka nożna, Pogoń Prudnik) TPD.1 ● Wojciech Dancewicz (piłka nożna, LZS Łąka Prudnicka) TPD.4 ● Janusz Fidot (piłka nożna, KS Twardawa) TPD.5 ● Juliusz Krawczyński (koszykówka, Smyk Prudnik) TPD.6 ● Tomasz Pyra (koszykówka, Smyk Prudnik) TPD.8 ● Renata Szkolnicka (łucznictwo, Obuwnik Prudnik) TPD.10 ● Agnieszka Waliczek (piłka nożna, Rolnik Biedrzychowice-Głogówek) TPD.11 ● Janusz Zalewski (piłka nożna, Fortuna Głogówek) TPD.12.



PATRONAT NAD PLEBISCYTEM SPRAWUJE STAROSTA PRUDNICKI RADOSŁAW ROSZKOWSKI

eprasa.pl 4b27b4dfa7

INFORMATOR

APTEKI

Dyżury w porze nocnej oraz w dni wolne od pracy pełni Apteka Optima w Prudniku.

Godziny pracy Apteki Optima:
- **poniedziałek-piątek: 8.00 – 20:00**
dyżur: 20:00 – 22:00, z wyjątkiem dni wolnych od pracy
- **sobota: 9:00 – 19:00**
Dyżur: 19:00 – 21:00
- **niedziele i dni wolne od pracy: 14:00 – 20:00**
Dyżur: 10:00 do 14:00.

PRUDNIK
Apteka „Kolorowa",
ul. Sobieskiego 15, tel. 730 942 198
Apteka „Gemini"
ul. Kościuszki 15, tel. 453 022 925
Apteka mgr Jadwiga Jaskowska,
ul. Rynek 14, tel. 77 436 38 55
Apteka „Alga"
ul.Staszica 4, tel. 77 436 68 88
Apteka „Optima"
ul. Nyska 1, tel. 77 436 65 90
Apteka „Pod Złotym Wężem"
ul. Powstańców Śląskich, tel. 77 406 70 93
Apteka Burchacińscy Spółka Jawna
ul. Skowrońskiego 28, tel. 77 887 01 01

GŁOGÓWEK
Apteka Św. Anny
ul. 3 Maja 17, tel. 77 437 24 25
Apteka „Świętojańska"
Pl. Wolności 6, tel. 77 437 20 66
Apteka „Crategus"
ul. Zamkowa 1, tel. 77 437 37 96
Apteka Nowa „M. & T. Schmidt"
ul. Mickiewicza 20, tel. 77 437 34 75
Apteka Drofarm
ul. Piotra Skargi 15a, tel. 533 222 324

BIAŁA
Apteka „Pod Lwem",
ul. 1 maja 18, tel. 77 438 70 22
Apteka im. Karola Wojtyły,
ul. Opolska 2a, tel. 77 438 74 06
Apteka im. św. Kamila,
Rynek 14, tel. 77 438 71 21

ŁĄCZNIK
Apteka mgr Krystyna Wiśniewska,
Łącznik 48 – 220
ul. Skowrońskiego 4,
tel. 77 437 63 68

KORFANTÓW
Apteka „Apteka Rodzinna"
ul. Wyzwolenia 16, tel. 77 435 60 27
Apteka Elżbieta Wilk
ul. Wyzwolenia 19, tel. 77 431 90 48

STRZELECZKI
Apteka „Sub-Sole",
Strzeleczki, ul. Sienkiewicza 33,
tel. 77 466 82 00
Punkt apteczny „Sub-Sole",
Dziedzice, ul. Główna 15,
tel. 77 466 87 58
Apteka Arnika,
Dobra, ul. Szkolna 2, tel. 77 466 83 09
Kujawy, ul. Opolska 1 C, tel. 77 466 87 58

WALCE
Apteka,
ul. Mickiewicza 7, tel. 77 466 01 23
Apteki w Białej, Głogówku i Łączniku nie prowadzą dyżurów

WAŻNE TELEFONY
Telefon alarmowy 112
Nocna i świąteczna pomoc lekarska
PCM ul. Piastowska 64, tel. 77 406 78 99
Informacja PKP, tel. 19 757
Urząd Skarbowy, ul. Kopernika 1a,
tel. 77 436 99 00

POGOTOWIA
Ratunkowe 112, 999, 77 438 78 85
Straż Pożarna 112, 998, 77 438 05 30
Policja 112, 997, 478 629 503
Energetyczne 991
Gazowe 992
Wodno-Kanalizacyjne 994
>> Prudnik 77 436 25 56
>> Głogówek 77 437 46 47
Drogowe 981
Opiekuńcze 77 474 54 45
Straż Miejska 77 406 62 42

POWIATOWY RZECZNIK KONSUMENTÓW
Starostwo Powiatowe w Prudniku, pok. 4
tel. 77 436 93 09, 576 834 168
środa i piątek 7.30 -13.00

OŚRODEK POMOCY SPOŁECZNEJ W PRUDNIKU 77 406 70 38

OŚRODEK POMOCY SPOŁECZNEJ W GŁOGÓWKU 77 438 00 40

OŚRODEK POMOCY SPOŁECZNEJ W BIAŁEJ 77 438 71 40

OŚRODEK POMOCY SPOŁECZNEJ W LUBRZY 77 407 46 79

KULTURA

OŚRODKI KULTURY

Prudnicki Ośrodek Kultury i Biblioteki Publicznej w Prudniku
Siedziba główna POK – Pałac Fränkla,
ul. Kościuszki 1A, 48 – 200 Prudnik,
tel. 77 436 33 96.
Miejsko-Gminna Biblioteka Publiczna,
ul. Mickiewicza 1, 48 – 200 Prudnik,
tel. 77 436 27 60.
Kino Diana, ul. Mickiewicza 1,
48 – 200 Prudnik, tel. 77 436 66 85.

Centrum Kultury w Głogówku
Ul. Batorego 10, 48-250 Głogówek,
tel. 77 406 91 40. Godziny otwarcia:
pon - pt - od 8.00 do 20.00.

Gminne Centrum Kultury w Białej
Ul. Prudnicka 35, 48-210 Biała,
tel./faks 077 438 70 26.

Gminny Ośrodek Kultury w Lubrzy
Ul. Wolności 73, 48-231 Lubrza,
tel./faks 77 407 46 83.

Agencja Sportu i Promocji w Prudniku
Ratusz - Rynek, Prudnik, tel. 77 436 66 55
Městské informační a kulturní středisko w Krnovie
náměstí Míru 1/14, 794 01 Krnov, tel. 554 614 706,
e-mail: posta@mikskrnov.cz.

MUZEA I GALERIE

Muzeum Ziemi Prudnickiej
Siedziba główna - Arsenał, ul. Chrobrego 5,
48-200 Prudnik, tel. 77 406 80 60, czynne:
wtorek-piątek 8.00-16.00, 2. sobota miesiąca:
10.00-16.00. Ekspozycja stała: etnografia,
historia Prudnika, Stanisław Szozda. Centrum Tradycji Tkackich - ul. Królowej Jadwigi 23, czynne: wtorek-piątek 8.00-16.00, 4. sobota miesiąca 10.00-16.00. Wieża Woka, Plac Zamkowy czynna od 1 maja do 30 września od wtorku do piątku 12.00-16.00 oraz w soboty, niedziele i święta 12.00-18.00. Cena biletów: Arsenał normalny 10 zł, ulgowy 5 zł, grupowy (20-35 osób) 100 zł, CTT normalny 10 zł, ulgowy 5 zł, grupowy 100 zł, Wieża Woka normalny/ulgowy 5 zł, grupowy 50 zł. Bilet rodzinny (tylko z Kartą Dużej Rodziny lub Opolską Kartą Rodziny) - 20 zł (obejmuje wszystkie obiekty MZP). **W czwartki do obiektów muzeum wstęp wolny (poza Wieżą Woka).**

Muzeum w Głogówku
Ul. Słowackiego 1, 48-250 Głogówek,
tel. 77 437 35 00, godziny otwarcia: wtorek – piątek: 10.00 – 14.00.

Muzeum Śląska Opolskiego
Ul. św. Wojciecha 13, Opole, tel. 77 453 66 77.
Czynne 9.00-15.30 (wtorek-piątek), 10.00-15.00 (sobota), 12.00-17.00 (niedziela), nieczynne (poniedziałek). Ekspozycja stała: „Pradzieje Opolszczyzny" i „Opole - gród, miasto, stolica regionu". „Galeria malarstwa polskiego XIX i XX wieku", „W kręgu farmacji".

Městské muzeum w Zlatých Horách
Nám. Svobody 94, 79376 Zlaté Hory. Czynne od wtorku do piątku, od godz. 9.00 do 12.00 i od 13.00 do 16.00.

Městské muzeum w Krnovie
náměstí Míru 14, 794 01 Krnov, tel. 554 614 706, e-mail: muzeum@mikskrnov.cz.

Galeria Sztuki Hanny Bakuły „No Ba!"
(oddział Muzeum Ziemi Prudnickiej)
Rynek 2, Prudnik. Godziny otwarcia: so od 12.00 – 18.00, wt – pt 10.00 – 16.00

IZBY REGIONALNE

- Farska stodoła w **Biedrzychowicach**, usytuowana obok plebani. Jest tu eksponowane wyposażenie dawnego śląskiego domu. Kontakt z Różą Zgorzelską (tel. 77 437 17 99, kom. 668 290 809).
- Izba śląska w Publicznym Gimnazjum nr 1 w **Głogówku**. ul. Kościuszki 10, tel. 77 437 35 92. W wydzielonych pomieszczeniach znajdują się tematyczne ekspozycje: dawna pralnia, kuchnia, sypialnia, klasa itp.
- Izba regionalna na poddaszu budynku szkolnego w **Przechodzie** (gmina Korfantów). Zgromadzono w niej stroje regionalne, przedmioty codziennego użytku, sprzęty rolnicze, mapy, fotografie.
- Izba regionalna w Wiejskim Centrum Aktywizacji w **Rudziczce**. Izbę można zwiedzać od poniedziałku do piątku, w godz. od 13.00 do 20.00.

Zabytkowy spichlerz w Trzebinie
Czynne w każdą niedzielę, od godz. 15.00 do 17.00. Kontakt: sołtys Roman Pilch (77 436 03 22), Józefa Bogusz (77 436 60 22), Daniela Mojak (784 181 951).

CENY PALIW	95	ON	LPG
„Orlen" Prudnik	6,52	-	3,05
„Pieprzyk" Prudnik	6,39	7,60	3,22
„STW" Prudnik	6,42	7,46	-
„Orlen" Biała	6,49	7,44	3,05
„Avia" Rzepcze	6,35	7,65	2,99
„Shell" Lubrza	6,67	7,39	3,07

Stan: 10 marca, godz. 9.00 - 9.30

WALUTY	NBP
1 eur	4,23 / 4,32
1 usd	3,65 / 3,73
1 gbp	4,89 / 4,99
1 chf	4,69 / 4,79
100 czk	17,34 / 17,70

zebrał: Damian Wicher-Sienkiewicz



REKLAMA

ZAPROSZENIE DO KINA DIANA

Mateusz Ziółko. Koncert z okazji Dnia Kobiet

Z okazji Dnia Kobiet zapraszamy na wyjątkowy, pełen emocji koncert Mateusza Ziółko w kameralnej odsłonie.

Artysta wystąpi z gitarzystą Arkadiuszem Żureckim, tworząc nastrojowy duet, idealny na święto wszystkich Pań.

Kino Diana, 14 marca 2026, godz. 19.00.

W programie wieczoru znajdą się autorskie utwory Mateusza, które od lat poruszają i zostają w sercu: „W płomieniach", „Bezdroża", „Prosta piosenka o miłości", „Apostoł strachu".

Nie zabraknie także utworów, na których Mateusz dojrzewał muzycznie. Publiczność usłyszy m.in. „Lubię wracać..." autorstwa Zbigniewa Wodeckiego oraz „Wspomnienie" z repertuaru Czesława Niemena. Całość dopełnią ponadczasowe przeboje legend światowej muzyki - Queen i Eltona Johna.

To będzie fantastyczny wieczór dla Pań - pełen wzruszeń, pięknych melodii i wyjątkowej atmosfery. Muzyka, emocje i klasa. Czego więcej trzeba na Dzień Kobiet?

MATEUSZ ZIÓŁKO - pianista, wokalista, kompozytor, autor tekstów. Na polskiej scenie koncertuje już od 25 lat.

- finalista I edycji „Mam Talent".
- zwycięzca III edycji „The Voice Of Poland"
- zwycięzca konkursu debiutów 51 KFPP w Opolu
- zwycięzca X edycji programu „Twoja Twarz Brzmi Znajomo"
- finalista XX jubileuszowej edycji „Twoja Twarz Brzmi Znajomo Najlepsi"

Nagrał dwa solowe albumy. Występował solo oraz w duetach, m.in. z Sylwią Grzeszczak oraz Liberem. Jego single były i są nadal grane przez największe stacje radiowe w Polsce, a łączna liczba wyświetleń teledysków do tych utworów w serwisie YouTube sięga prawie 200 mln! (z) ■

Tygodnik Prudnicki

REDAKCJA I BIURO OGŁOSZEŃ
48-200 Prudnik, ul. Kościuszki 13a
TELEFON
77 436 28 77
INTERNET
www.terazprudnik.pl
www.aneks.com.pl
www.facebook.pl/tygodnikprudnicki
E-MAIL
redakcja@tygodnikprudnicki.pl
REDAKTOR NACZELNY
Andrzej DEREŃ
andrzej.deren@tygodnikprudnicki.pl

SEKRETARZ REDAKCJI
Grzegorz WEIGT
PUBLICYŚCI
Damian WICHER-SIENKIEWICZ
Mieczysław MATCZAK
WSPÓŁPRACA
Daniela DŁUGOSZ-PENCA
Franciszek DENDEWICZ
Adam LUTOGNIEWSKI
Bożena TOKAR-MATKOWSKA
REKLAMA
Adam MYŚKÓW
reklama@tygodnikprudnicki.pl

WYDAWCA
Spółka Wydawnicza ANEKS
48-200 Prudnik, ul. Kościuszki 13a
KONTO BANKOWE
Santander Bank Polska S.A. - 1 Oddział w Prudniku
84 1090 2226 0000 0005 7401 1084
DRUK
Polska Press Sp. z o.o., Oddział Poligrafia,
Drukarnia w Sosnowcu,

BIURO OGŁOSZEŃ CZYNNE OD 8.15 DO 16.00
Redakcja zastrzega sobie prawo do skaracania nadesłanych materiałów prasowych i listów. Redakcja nie odpowiada za treść ogłoszeń i reklam. Nowy numer w każdą środę w kioskach i sklepach ziemi prudnickiej. Czekamy na sygnały, pomysły i informacje od Czytelników.

e-GAZETA
Gazeta w formie elektronicznej do nabycia na platformach:
egazety.pl
e-kiosk.pl
eprasa.pl



SKŁAD KOMPUTEROWY
Jarosław TOMASZEWICZ

We wszystkich sprawach dotyczących prenumeraty prosimy o kontakt mailowy - redakcja@tygodnikprudnicki.pl lub telefoniczny - 77 436 28 77

eprasa.pl 4b27b4dfa7

UNIWERSYTET ZŁOTEGO WIEKU POKOLENIA

Święto Kobiet przy muzyce i popisach artystycznych

W radosnej i serdecznej atmosferze panie i panowie ze Stowarzyszenia Uniwersytetu Złotego „Pokolenia" spotkali się w Prudnickim Ośrodku Kultury, by wspólnie uczcić zbliżające się Święto Dnia Kobiet.

Było to popołudnie pełne życzeń, muzyki, rozrywki i rozmów. Panowie obdarowali panie pięknymi tulipanami.

Organizatorką spotkania była prezes Uniwersytetu Władysława Wróblewska, która zadbała o poczęstunek i oprawę artystyczno-muzyczną. Na wesoło wystąpił nasz kabaret „Prudniczaki" w składzie: Czesława Nowak, Grażyna Dereń i Zbigniew Zagłoba-Zygler. Spotkanie uświetnili również muzycy Jan i Henryk Weznerowie, wprowadzając panie w świąteczny nastrój. Za przygotowanie uroczystego spotkania z poczęstunkiem należą się podziękowania: Grażynie Juszczyk, Łucji Zaczyńskiej, Alinie Buczek, Barbarze Gruszczyńskiej oraz Grażynie Dereń. Spotkanie stało się okazją do integracji oraz podkreślenia ważnej roli kobiet w życiu lokalnej społeczności. Ja tu byłam i świetnie się bawiłam! (gd) ■



Władysława Wróblewska



Kabaret „Prudniczaki" i panowie Weznerowie

UZWP (3)



Cała sala pełna

REKLAMA





MUZYKA

Smesz/Blejz - KSZTAŁTY

Smesz i Blejz nie zwalniają tempa i prezentują drugi już singiel z nadchodzącego albumu SLAYZ „Kształty".

W utworze gościnnie udzielił się radomski raper Kotzi, legenda tamtejszej sceny z wieloma kultowymi projektami w dorobku. Za bit odpowiada Malana, którego kilka kolejnych produkcji będziemy mogli usłyszeć na albumie. Zapowiada się soczysta porcja przepełnionych naturalnym luzem treści w klasycznym wydaniu z #Peru. „Kształty" to wszystko to, co tworzyło zamknięte klamrą czasy beztroski i poniekąd nawiązuje do tego teledysk w klimacie z przeszłości. W utwór świetnie wkomponowuje się refrenowy wokal Katarzyny Krzesińskiej.



Premiera albumu odbędzie się 27 marca na serwisach streamingowych oraz kanale Formatologia Records YouTube. (d) ■

eprasa.pl 4b27b4dfa7