TYGODNIK LOKALNY
# wspólnota parczewska
parczew.24wspolnota.pl
5 - 11 maja 2026 r. ■ nr 18 (948) ■ Cena 4,99 zł (w tym VAT 5%)



Maja Semeniuk, Joanna Żebrowska, Julia Sawczuk i Pola Zawisza

STRONA 23

## Muzyczne talenty z gminy Milanów

PARCZEW ▪ DĘBOWA KŁODA ▪ JABŁOŃ ▪ MILANÓW ▪ PODEDWÓRZE ▪ SOSNOWICA

# Toksyczne odkrycie w garażu



Związki metali ciężkich, żrących (kwasy i zasady), łatwopalnych i wybuchowych (rozpuszczalniki organiczne), rakotwórczych.

STRONA 7

# ASF atakuje w powiecie parczewskim

## Dwunaste ognisko w tym roku

STRONA 6

# Nie żyje były radny gminy Dębowa Kłoda

## „Człowiek niezwykle zaangażowany w sprawy lokalnej społeczności”



Zdzisław Bondaruk, były radny wojewódzki, radny gminy Dębowa Kłoda, sołtys Dębowej Kłody oraz pracownik Państwowego Ośrodka Maszynowego w Dębowej Kłodzie. Miał 95 lat

STRONA 22

# Ile wydano na ulgi związane z Kartą Dużej Rodziny?

STRONA 5

R E K L A M A




PARCZEWSKIE CENTRUM KOMINIARSTWA
Czyszczenie, Przeglądy Ceeb, Odbiory.
Frezowanie (rozwiercanie), wkłady kominowe ceramiczne, nierdzewne, stalowe.
Uszczelnianie kominów, szlamowanie.
Budowa całych kominów i remonty ponad dachem.
Kominy Izolowane Kwasoodporne.
Tel. 781-495-997, 578 143 582

APTEKA
Eskulap
ul. Kościelna 19
Parczew
Godziny otwarcia:
pn-pt: 7:00-20:00
sob: 7:00-15:00




SKUP – KASACJA POJAZDÓW
Tel. 500 813 500
WYSOKIE CENY
WŁASNY TRANSPORT
ZAŚWIADCZENIE O KASACJI

N 1190
ISSN 1899-718X
9 771899 718604
PAR

eprasa.pl 4dccf7eb3f

STOPKA
wspólnota TYGODNIK LOKALNY
UWAGA!
NOWY ADRES
Pl. Wolności 11
Radzyń Podlaski
nad księgarnią Educo

e-mail:
parczew@24wspolnota.pl

Redaktor naczelny
Mateusz Orzechowski

Dziennikarze
Grzegorz Rekiel
Tel. 791 186 007

Mateusz Połynka (sport)
tel. 507 074 748

Specjalista ds. reklamy
Agata Badziak
tel. 517 070 803
badziak@24wspolnota.pl

Skład
Jarosław Pałys

Wydawca
Wydawnictwo Wspólnota

Druk
Polska Press
Drukarnia Białystok
ul. Ignatki 40/2

Księgowość: tel. 510 166 892
Kolportaż: tel. 791 193 007

Informacja o polityce ochrony danych osobowych Wydawnictwa Wspólnota dostępna jest na naszej stronie internetowej 24wspolnota.pl oraz w siedzibach redakcji.

TU NADASZ
OGŁOSZENIE
POWIAT PARCZEWSKI
PARCZEW
- Ubezpieczenia i Nieruchomości Edward Ochnik, ul. Nowa 8, Parczew
- PH Ola Anna Abramiuk ul. Kolejowa 1

MILANÓW
- Lewiatan ul. Szkolna 20

SOSNOWICA
- Groszek Jarosław Mazurek ul. Wojska Polskiego 87

ZNAJDŹ NAS NA facebook

MASZ TEMAT?
ZADZWOŃ
791 186 007

# Za nami dni otwarte w policji

**Dni otwarte zostały zorganizowane w parczewskiej policji. Wydarzenie było adresowane do uczniów szkół podstawowych oraz średnich.**

Goście zostali podzieleni na grupy, aby móc w pełni zobaczyć i skorzystać z przygotowanych atrakcji.

- Dużym zainteresowaniem cieszyło się stoisko przygotowane przez policjantów z Samodzielnego Pododdziału Kontrterrorystycznego Policji w Lublinie. Nasi koledzy zaprezentowali sprzęt wykorzystywany przez nich w działaniach, opowiedzieli o specyfice swojej pracy oraz wyjaśnili jakie wymogi należy spełnić, by móc do nich dołączyć - relacjonuje młodszy aspirant Ewelina Semeniuk z parczewskiej policji.

*Grzegorz Rekiel*



Fot. Policja Parczew

**Męska część odwiedzających zainteresowana była pokazem broni**

# Zaczytana gmina Dębowa Kłoda

**Obchody Światowego Dnia Książki pt. „ Zaczytana Gmina" zostały zorganizowane w Gminnej Bibliotece Publicznej w Dębowej Kłodzie.**


Fot. GOK Dębowa Kłoda

**Po południu miał miejsce happening, podczas którego kolejna grupa dzieci i młodzieży wykonała mural pod okiem pana Jarosława Drążka pn. „Fruwające Książki"**

Wydarzenie odbyło się z udziałem przedszkolaków ze wszystkich grup. Dla dzieci przygotowano zabawy terenowe, podczas których ich zadaniem było odnalezienie puzzli i ułożenie z nich bohaterów znanych bajek. Nie zabrakło również puszczania baniek mydlanych oraz rysowania kredą na deptaku bohaterów literackich. Dostarczyło to dzieciom dużo radości.

Po południu miał miejsce happening, podczas którego kolejna grupa dzieci i młodzieży wykonała mural pod okiem pana Jarosława Drążka pn. „Fruwające Książki".

Przez cały dzień trwała „akcja Bookcrossingowa". Można było brać książki, które znajdowały się na skwerze przed Urzędem Gminy w Dębowej Kłodzie.

*GR*

## CO, GDZIE, KIEDY?

**MAJ 5 WT.**
Parczewski Dom Kultury
godz. 8-18
**Wystawa malarstwa i grafik Marty Gogłuska -Jarzyna**

**MAJ 5 WT.**
kino w Parczewie
godz. 17
**film „Michael"**

# Szpital zmodernizuje lądowisko dla śmigłowców

**Szpital w Parczewie podpisał umowę na modernizację lądowiska przy SOR-ze.**

Zakres inwestycji obejmie m.in.: modernizację nawierzchni lądowiska i stref bezpieczeństwa; wykonanie nowego oświetlenia nawigacyjnego i systemów wspomagających lądowanie; przebudowę dróg dojazdowych i infrastruktury komunikacyjnej oraz poprawę zabezpieczeń przeciwpożarowych.

Całkowity koszt inwestycji wyniesie 3 693 543 zł, dofinansowanie z dotacji celowej to 3 582 736 zł (97 proc.), a wkład własny: 110 807 zł (3 proc.). Wszystko ma być gotowe do końca roku.

- Cel inwestycji to dostosowanie lądowiska do aktualnych wymogów prawnych i technicznych oraz zwiększenie bezpieczeństwa operacji lotniczych i transportu pacjentów. Efektem będzie: szybszy transport pacjentów do Szpitalnego Oddziału Ratunkowego, poprawa bezpieczeństwa i jakości udzielanych świadczeń oraz zwiększenie sprawności działania systemu ratownictwa medycznego w regionie - informuje parczewski szpital.

*GR*

## WAŻNE TELEFONY

**ZAKŁ. POGRZEBOWE**

Usługi Pogrzebowe
Piotr Kochanowski,
ul. Kolejowa 242, Parczew
604 28 22 48

**USŁUGI**

**UBEZPIECZENIA:**

Ubezpieczenia Filipiak
21-200 Parczew ul.Kolejowa 19
tel 509184170
ubezpieczenia.filipiak@gmail.com

Tomasz Ignatowicz
ul. Żabia 17, 21 - 200 Parczew,
tel 721 701 020,
ti.ubezpieczenia@wp.pl

Agencja Pośrednictwa Ubezpieczeniowego/Punkt Opłat EUREKA Ewa Wawryszczuk
ul. 11 Listopada 63
21-200 Parczew
Tel. 83 354 21 07, 604 951 421

ul. Rynek 52, 21-580 Wisznice
Tel. 604 951 492, 798 461 461
www.ubezpieczeniaparczew.com

**SZAMBO-WYWÓZ:**

ZUK 83 355 12 77

**KOMINIARZ/GAZOWNIK:**

**Przeglądy stanu technicznego budynków:** kominiarskie, gazowe, budowlane, elektryczne
502 402 728

**Pogotowie Kominiarskie Remigiusz Gogłuska**
ul. Mickiewicza 27, 21-200 Parczew
tel. 513 066 954

**KRAWCOWA:**

Guzik & Pętelka 509 153 999

**PRZEPROWADZKI:**

Osipacz 660 435 057

**NAPRAWY**

**AGD:**

501 270 279

**RTV/TV/SAT**

Serwis RTV Cobra tel. 609 603 456

**TRANSPORT**

**TAXI:**

6 osób 513 550 976

**BUDOWLANE**

**REMONTY:**

517 936 819

**FINANSOWE**

**KANTOR:**

Kantor Mirek 604 427 603

**ZDROWIE**

**DENTYSTA:**

Dentamed 83 355 03 91,
600 006 452

**APTEKA:**

Nasza Apteka 83 355 18 42
otwarte pon. - sob. 8-21,
niedz. 8-16

Apteka Przyszpitalna
Godziny otwarcia:
Pn.-pt. 7:00 - 20:00
Sobota 8:00 - 15:00
tel 83 355 21 18

**WETERYNARZ**

Przychodnia Weterynaryjna
Pon - Pt 8 -19,sobota 8 - 17
Parczew ul. Parkowa 4
tel. 83 354 11 22

PAR

eprasa.pl 4dccf7eb3f

# Przedsiębiorca ubiega się o pieniądze za administrowanie wysypiskiem

**Gmina Dębowa Kłoda: Jeśli przedsiębiorca wystąpi o wypłacenie pieniędzy za trzy lata wstecz wraz z odsetkami, to państwo, którzy zagłosowali za zdjęciem punktu z porządku obrad, bierzecie to na swoją odpowiedzialność - powiedziała Grażyna Lamczyk, wójt gminy Dębowa Kłoda w nawiązaniu do zamieszania poświęconego dawnemu wysypisku śmieci w Lubiczynie.**



**Grażyna Lamczyk,**
wójt gminy Dębowa Kłoda:
**Radna powiedziała, że firma korzystała z wysypiska, a to my korzystaliśmy z ich pomocy. Firma prowadziła monitoring wysypiska, przygotowała dokumentację, za co nie dostawała wynagrodzenia. Sytuacja byłaby inna, gdybyśmy mieli zakład usług komunalnych, wtedy pan marszałek dałby to w zarządzanie nam. Firma ma prawo wystąpić o wypłatę wynagrodzenia za tych kilka lat, ale nawet gdyby nie mieli umocowań prawnych, to jeżeli ktoś wykonuje zadanie, wówczas ma prawo, żeby mu za to zapłacono.**

W Lubiczynie znajdowało się gminne wysypisko śmieci. Kilka lat temu gmina Dębowa Kłoda powierzyła prywatnej firmie jego neutralizację. Rekultywacja zakończyła się w kwietniu 2023 roku, lecz firma nadal zajmuje się administrowaniem składowiska, za co nie dostaje pieniędzy. Decyzję nakazującą firmie dalsze administrowanie wysypiska wydał marszałek województwa lubelskiego.

Gmina Dębowa Kłoda chciała wziąć ten obowiązek na siebie, ale nie zgodził się na to marszałek województwa lubelskiego. Podobne było stanowisko ministra środowiska, a także Naczelnego Sądu Administracyjnego.

Przedsiębiorstwo zaproponowało wykonanie kompostownika na terenie dawnego wysypiska. - Od ludzi zabierana byłaby np. trawa, co zmniejszyłoby koszty wywozu odpadów. Poza tym, gdyby kompostownik powstał, firma płaciłaby nam za dzierżawę około 400 tysięcy złotych rocznie - mówi Grażyna Lamczyk, wójt gminy Dębowa Kłoda.

Jarosław Zieliński, członek komisji Rewizyjnej powiedział, że był niedawno w kompostowni w Łęcznej i nie było tam czuć odoru. Dodał, że ludzie budują domy w odległości 200 m od kompostowni.

## Niedawno przedsiębiorca skierował pismo do gminy Dębowa Kłoda

- Zgodnie z rozmową z radnymi na posiedzeniu komisji w dniu 20 marca 2026 roku, prezes po raz kolejny wyjaśniał aktualną sytuację formalną dla składowiska. Na sugestię, czy firma jest zainteresowana powrotem do tematu wydzierżawienia nieruchomości na cele kompostowni, prezes potwierdził takie zainteresowanie. Potwierdził jednocześnie, że do czasu podpisania umowy dzierżawy będzie wystawiał faktury za zarządzanie składowiskiem. Faktury za zarządzanie zostaną „wyzerowane" po podpisaniu umowy dzierżawy - czytamy w piśmie.

Firma poinformowała, że zostanie gminie wystawiona faktura za zarządzanie składowiskiem odpadów za okres styczeń – marzec 2026 rok w wysokości 15.000 zł netto. W kolejnych miesiącach będą przesyłane co miesiąc obciążenia w wysokości 5.000 zł netto.

- W najbliższym czasie poinformujemy również gminę, co do rozliczenia kosztów zarządzania składowiskiem odpadów za okres od odbioru prac rekultywacyjnych 29 kwietnia 2023 roku do 31 grudnia 2025. Wzywamy jednocześnie gminę Dębowa Kłoda do wyłonienia podmiotu do zarządzania składowiskiem odpadów, tak aby nasza firma mogła jak najszybciej przekazać obowiązki i przepisać decyzję o zatwierdzeniu instrukcji prowadzenia składowiska odpadów oraz uzyskać decyzję o zmianie zarządzającego składowiskiem - czytamy.

> **Firma**
> *W najbliższym czasie poinformujemy również gminę, co do rozliczenia kosztów zarządzania składowiskiem odpadów za okres od odbioru prac rekultywacyjnych 29 kwietnia 2023 roku do 31 grudnia 2025. Wzywamy jednocześnie gminę Dębowa Kłoda do wyłonienia podmiotu do zarządzania składowiskiem odpadów*



Fot. Jacek Dejneka

> **Radna Paulina Kołodziej**
> *Proponuję zwołać komisję rewizyjną, chcielibyśmy przeanalizować dokumenty, po czym wrócimy do tematu w najbliższych tygodniach. Kwota jest dość wysoka.*

## Wójt do radnych: bierzecie to na siebie

W trakcie niedawnej sesji pojawiła się propozycja, aby wygospodarować w tegorocznym budżecie kwotę około 70 tysięcy złotych na opłacenie wynagrodzenia dla firmy. Radna Paulina Kołodziej złożyła wniosek formalny o zdjęcie tego punktu z porządku obrad. Radni usuwają ten temat z sesji już od stycznia, a przedsiębiorca cierpliwie czeka.

- Proponuję zwołać komisję rewizyjną, chcielibyśmy przeanalizować dokumenty, po czym wrócimy do tematu w najbliższych tygodniach. Kwota jest dość wysoka - oceniła radna Kołodziej, na co zareagowała wójt Grażyna Lamczyk.

- Radna powiedziała, że firma korzystała z wysypiska, a to my korzystaliśmy z ich pomocy. Firma prowadziła monitoring wysypiska, przygotowała dokumentację, za co nie dostawała wynagrodzenia. Sytuacja byłaby inna, gdybyśmy mieli zakład usług komunalnych, wtedy pan marszałek dałby to w zarządzanie nam. Firma ma prawo wystąpić o wypłatę wynagrodzenia za tych kilka lat, ale nawet gdyby nie mieli umocowań prawnych, to jeżeli ktoś wykonuje zadanie, wówczas ma prawo, żeby mu za to zapłacono - powiedziała wójt i zaapelowała do radnych o rozwagę.

## Co będzie, kiedy zażyczą sobie nie 5 tysięcy, lecz 55 tysięcy za miesiąc?

- Proponuję, abyśmy płacili firmie po 5 tysięcy złotych miesięcznie, bo być może nie będą wówczas występować o wynagrodzenie za trzy lata wstecz. Co będzie, kiedy zażyczą sobie nie 5 tysięcy, lecz 55 tysięcy za miesiąc? - zastanawiała się Grażyna Lamczyk i dodała, że firma dostałaby takie pieniądze, bo realizuje to zadanie.

Radna Paulina Kołodziej oceniła, że firma może poczekać jeszcze dodatkowy miesiąc, a radni zgodzili się na zdjęcie punktu z porządku obrad.

- Jeśli przedsiębiorca wystąpi o wypłacenie pieniędzy za trzy lata wstecz wraz z odsetkami, to państwo, którzy zagłosowali za zdjęciem punktu z porządku obrad, bierzecie to na swoją odpowiedzialność - skwitowała wójt.

Radna Paulina Kołodziej powiedziała, że rada gminy jest organem uchwałodawczym, a wójt - wykonawczym.

- To my jako radni odpowiadamy za budżet - powiedziała, na co zareagowała wójt. - Ustawa o samorządzie gminnym stanowi, że wójt jest organem wykonawczym gminy, a nie rady gminy. To subtelna różnica. Poza tym powinniśmy im zapłacić te pieniądze ze względów etycznych, ile można wytrzymać bez wypłaty wynagrodzenia? - podkreśliła wójt. Dodała, że nie chodzi o to, aby się licytować, ale podejść do kogoś z sercem.

Przedsiębiorca deklaruje, że w przypadku uruchomienia kompostownika zatrudnienie mogłyby znaleźć nawet trzy osoby. Na rekultywacji wysypiska gmina zarobiła 1,3 mln złotych.

*Grzegorz Rekiel*

# Nasi internauci ocenili burmistrza i wójtów

**Niedawno upłynęły dwa lata od pierwszej tury wyborów samorządowych. Nasi internauci ocenili burmistrza i wójtów.**

W pierwszej turze wybory wygrali Paweł Kędracki, burmistrz Parczewa; Mariusz Hołowieniec, wójt gminy Sosnowica; a także Tomasz Kanak, wójt gminy Siemień. W gminach Milanów, Podedwórze i Jabłoń zostały zorganizowane plebiscyty, bo zgłosili się tylko urzędujący wójtowie: Paweł Krępski, Monika Mackiewicz-Drąg i Dariusz Łobejko. Zapytaliśmy czytelników, jak oceniają naszych włodarzy.

Oto komentarze naszych internautów.

**Paweł Krępski, wójt gminy Milanów komentarze:**
„bardzo dobry włodarz gminy Milanów", „Bardzo dobrze"; „Bardzo dobry gospodarz"

**Tomasz Kanak, wójt gminy Siemień komentarze:**
„Dla mnie to akurat jest wójtem jednej, no może dwóch wsi w gminie", „Wspaniały człowiek, dobry gospodarz", „Ja mam odmienne zdanie, prosimy od wieków o utwardzenie drogi i nic z tego, ciągle wymówki. Zimą drogi nieodśnieżane, zęby można wybić sobie na chodniku. Nie ma co się czarować, tylko oceniać sprawiedliwie i rzeczywistości nie zakłamywać, nic nie widzę żadnych zmian na lepsze"., „profesjonalne podejście do funkcji samorządowca, oceniam na 5+ jako niezależny obserwator", „Super wójt"; „Bardzo dobry gospodarz, w pozyskiwaniu środków unijnych jest super",

*zredagował GR*

PAR

# Nasiona za elektrośmieci

Już 9 maja na parkingu PSB Mrówka Parczew odbędzie się zbiórka elektrośmieci. W godzinach 10 - 13 mieszkańcy będą mogli bezpłatnie oddać zużyty sprzęt elektryczny i elektroniczny, przyczyniając się do ochrony środowiska i właściwej segregacji odpadów.

Na uczestników przygotowano dodatkową zachętę – za przekazany elektroodpad będzie można otrzymać nasiona do własnego ogrodu lub na balkon.

To doskonała okazja, aby w prosty sposób pozbyć się niepotrzebnych urządzeń, takich jak stare telefony, czajniki, suszarki, kable, komputery czy drobne AGD, a jednocześnie wesprzeć działania proekologiczne.

Zapraszamy wszystkich mieszkańców 9 maja na parking PSB Mrówka Parczew przy Al. Jana Pawła II 86A.

R E K L A M A




eprasa.pl 4dccf7eb3f

Spokojnie, to tylko ćwiczenia

# Pożar i ranni w biogazowni w Suchowoli?

**Teren zakładu należącego do spółki Podlaskie Gorzelnie SURWIN w Suchowoli zamienił się, we wtorek 28 kwietnia, w arenę wielkoskalowych działań ratowniczo-gaśniczych. Strażacy z Państwowej i Ochotniczej Straży Pożarnej połączyli siły, aby sprawdzić swoją gotowość do walki z zagrożeniami w trudnych warunkach obiektu przemysłowego.**


Fot.Komenda Powiatowa Państwowej Straży Pożarnej w Radzyniu Podlaskim

**W ćwiczeniach wzięli udział strażacy reprezentujący aż siedem jednostek z regionu**

### Dramatyczny scenariusz manewrów

Zgodnie z przygotowanym założeniem taktycznym, na terenie biogazowni doszło do poważnego wypadku, którego konsekwencją był pożar potężnego zbiornika fermentacyjnego. Sytuacja była niezwykle dynamiczna, a w wyniku zdarzenia poszkodowane zostały trzy osoby.

Zadaniem strażaków było nie tylko opanowanie żywiołu i zapobieżenie rozprzestrzenieniu się ognia na resztę infrastruktury zakładu, ale przede wszystkim sprawne dotarcie do rannych, udzielenie im kwalifikowanej pierwszej pomocy oraz ewakuacja ze strefy zagrożenia.

### Potężne siły zadysponowane na miejsce

Skomplikowana akcja ratownicza na terenie przemysłowym wymagała zaangażowania znacznych sił i środków. W działaniach udział wzięli profesjonaliści z PSP oraz doskonale wyszkoleni druhowie z jednostek ochotniczych. W ćwiczeniach uczestniczyły: KP PSP Radzyń Podlaski, OSP Wohyń, OSP Suchowola, OSP KSRG Czemierniki, OSP KSRG Sobole, OSP KSRG Żabików oraz OSP Kąkolewnica.

### Trening czyni mistrza

Tego typu manewry są nieocenionym elementem szkolenia służb ratowniczych. Głównym celem wtorkowych ćwiczeń było: doskonalenie współpracy pomiędzy jednostkami Państwowej Straży Pożarnej a ochotnikami z regionu, sprawdzenie procedur alarmowania, dowodzenia i prowadzenia działań na wypadek awarii przemysłowych oraz praktyczne przygotowanie strażaków do specyfiki i zagrożeń wynikających z pracy w obiektach takich jak biogazownie.

*Kamil Pulik*

# Tłuczone szkło i sztuka, jakiej nie zobaczysz nigdzie indziej. Wyjątkowa wystawa w Pałacu Potockich

**W Radzyniu pojawi się wystawa, która wyróżnia się na tle innych wydarzeń kulturalnych w kraju. W Galerii i Pracowni PATIO w Pałacu Potockich zaprezentowane zostaną prace Sylwii Iwaniuk — artystki, która jako jedyna w Polsce tworzy w technice „tłuczonego szkła".**

Spotkanie z autorką zaplanowano na 8 maja o godzinie 18:00. Będzie to okazja nie tylko do obejrzenia prac, ale także do poznania procesu ich powstawania oraz rozmowy z twórczynią.

Wystawę będzie można oglądać do 31 maja. Organizatorzy przewidzieli również możliwość zwiedzania grupowego po wcześniejszym umówieniu.

Twórczość Sylwii Iwaniuk łączy różne dziedziny — od sztuk wizualnych po wiedzę anatomiczną i doświadczenie pracy z ciałem. Artystka ukończyła malarstwo w architekturze ze specjalnością witraż i szkło artystyczne, a równolegle studiowała fizjoterapię, co wyraźnie wpływa na charakter jej prac.

W jej dorobku znajdują się zarówno realizacje artystyczne, jak i projekty o charakterze użytkowym oraz prace w przestrzeniach sakralnych. Charakterystycznym elementem jej twórczości jest precyzja oraz wyraźne odniesienia do anatomii i dynamiki ludzkiego ciała.

Wystawa w Radzyniu to rzadka okazja, by zobaczyć tego typu technikę na żywo — i jedyna taka prezentacja w Polsce.

*kb*

# Zniknął z wieży Pałacu. „Amorek" trafi do renowacji

**To detal, który był częścią charakterystycznego widoku Pałacu Potockich. Teraz na pewien czas zniknął. „Amorek" z zachodniej wieży został zdjęty w poniedziałek, 27 kwietnia, i trafi do specjalistycznej konserwacji.**


**Decyzja nie była przypadkowa. W ostatnich tygodniach rzeźba coraz wyraźniej się przechylała, a jej stan techniczny budził obawy. Konserwacja stała się koniecznością — zarówno ze względów estetycznych, jak i bezpieczeństwa**

Decyzja nie była przypadkowa. W ostatnich tygodniach rzeźba coraz wyraźniej się przechylała, a jej stan techniczny budził obawy. Konserwacja stała się koniecznością — zarówno ze względów estetycznych, jak i bezpieczeństwa.

Zabytek trafi teraz w ręce specjalisty, który zajmie się jego odnowieniem i zabezpieczeniem. Celem jest przywrócenie pierwotnego wyglądu oraz zapewnienie trwałości na kolejne lata.

Przed powrotem rzeźby na swoje miejsce konieczne będzie jeszcze dopełnienie formalności, a następnie przeprowadzenie właściwych prac konserwatorskich.

Choć „Amorek" na chwilę zniknął z panoramy miasta, wszystko wskazuje na to, że wróci — odnowiony i zabezpieczony — by znów stać się jednym z rozpoznawalnych detali radzyńskiego pałacu.

*kb*

Ruszył Budżet Obywatelski 2026

# Masz pomysł na Radzyń? Teraz możesz go zrealizować

**Od poniedziałku 27 kwietnia mieszkańcy Radzynia mogą wziąć sprawy w swoje ręce i zgłaszać projekty do kolejnej edycji Budżetu Obywateli Radzynia. To moment, w którym lokalne pomysły mają szansę zamienić się w realne inwestycje — od zielonych skwerów po inicjatywy społeczne i kulturalne.**

Tegoroczna odsłona programu przynosi istotne zmiany. Po raz pierwszy projekty mogą być realizowane nie tylko na terenach należących do miasta, ale również na gruntach innych właścicieli — pod warunkiem, że znajdują się w granicach administracyjnych Radzynia Podlaskiego i uzyskają ich pisemną zgodę. To otwiera zupełnie nowe możliwości dla mieszkańców, którzy do tej pory napotykali formalne bariery.

Zwiększono także pulę środków. Do rozdysponowania jest 33 tysiące złotych, a wartość pojedynczego projektu powinna mieścić się w przedziale od 5 do 11 tysięcy złotych. To oznacza większą szansę na realizację kilku różnych inicjatyw zamiast jednej dużej inwestycji.

Czasu na zgłoszenia nie ma jednak wiele. Wnioski można składać do 8 maja — zarówno przez internet, jak i osobiście w Urzędzie Miasta w godzinach jego pracy. Prawo zgłoszenia projektu przysługuje każdemu mieszkańcowi, który ukończył 11 lat. Do formularza należy dołączyć listę poparcia z podpisami co najmniej 14 osób.

Budżet obywatelski od lat stanowi jedną z najprostszych dróg do realnego wpływu na najbliższe otoczenie. W poprzednich edycjach dzięki zaangażowaniu mieszkańców powstawały miejsca rekreacji, inicjatywy sportowe i działania poprawiające estetykę przestrzeni miejskiej. W tym roku katalog możliwości pozostaje szeroki, od projektów związanych z zielenią i bezpieczeństwem, po kulturę, edukację i infrastrukturę.

Procedura wyboru projektów została jasno określona. Do 15 maja zgłoszenia zostaną ocenione przez komisję. Cztery dni później, 19 maja, opublikowana zostanie lista projektów zakwalifikowanych i odrzuconych wraz z uzasadnieniem. Autorzy będą mogli się odwołać do 22 maja, a ostateczna lista projektów dopuszczonych do głosowania zostanie ogłoszona 25 maja.

Najważniejszy etap, czyli głosowanie mieszkańców, zaplanowano od 26 maja do 9 czerwca. Głos będzie można oddać zarówno tradycyjnie, jak i elektronicznie. Wyniki poznamy najpóźniej 12 czerwca.

Formularze zgłoszeniowe dostępne są w Urzędzie Miasta oraz w systemie internetowym Budżetu Obywateli Radzynia.

*kb*

# Sukces Wspólnoty! Najpierw cisza, potem działanie. Po naszej publikacji miasto w końcu posprzątało problem z Partyzantów

**Przez długi czas problem przy ulicy Partyzantów istniał, ale pozostawał bez reakcji. Dopiero gdy sprawa została nagłośniona na łamach naszej gazety, coś drgnęło.**

Najpierw była mieszkanka, która sama, bez rozgłosu, porządkowała teren. Później pojawiła się publikacja, która pokazała sprawę szerzej. I dopiero wtedy urząd zareagował. Dziś efekt widać gołym okiem. Teren został uprzątnięty, problem rozwiązany, a miejsce wygląda tak, jak powinno od początku.

Sam burmistrz przyznaje wprost — sprawa powinna zostać załatwiona szybciej. Podkreśla też, że dopiero nagłośnienie tematu i jego bezpośrednie przekazanie uruchomiło działania. To kolejny przykład, że opisywanie lokalnych problemów ma sens. Jako Wspólnota Radzyńska nie tylko informujemy — realnie wpływamy na to, co dzieje się w mieście.

Bez publikacji temat nadal mógłby „czekać". Po publikacji został rozwiązany. Warto wspierać nasze media!

*kb*

RAD

eprasa.pl 4dccf7eb3f

# Ile wydano na ulgi związane z Kartą Dużej Rodziny?

**Gmina Parczew: 2582 Karty Dużej Rodziny były aktywne w gminie Parczew w 2025 rok. Na ulgi związane z realizacją programu gmina wydała w ubiegłym roku ze swojego budżetu ok. 229 tysięcy złotych.**

Karta Dużej Rodziny to system zniżek i dodatkowych uprawnień dla rodzin z trójką i więcej dzieci, zarówno w instytucjach publicznych, jak i w firmach prywatnych. Posiadacze KDR mają możliwość tańszego korzystania z oferty podmiotów m.in. z branży spożywczej, paliwowej, bankowej czy rekreacyjnej. KDR wspiera budżety rodzin wielodzietnych oraz ułatwia dostęp do dóbr i usług.

Prawo do posiadania Karty Dużej Rodziny przysługuje członkowi rodziny wielodzietnej, w której rodzic ma lub miał na utrzymaniu łącznie co najmniej troje dzieci bez względu na ich wiek.

Prawo do posiadania karty przysługuje też dzieciom do ukończenia 18. roku życia; a nawet do ukończenia 25. roku życia - w przypadku gdy dziecko uczy się w szkole wyższej. Nie ma ograniczeń wiekowych w przypadku dzieci legitymujących się orzeczeniem o umiarkowanym albo znacznym stopniu niepełnosprawności.

## Znamy sprawozdanie z realizacji programu w gminie Parczew w 2025 roku

W 2025 r. na terenie gminy Parczew przyznano 123 karty: 57 rodzicom oraz 66 dzieciom.

Ogółem w 2025 r. na terenie gminy Parczew aktywne były 2582 Karty Dużej Rodziny, w tym 1798 dla rodziców i 784 dla dzieci.

Część ulg finansowana jest z budżetu gminy. Łącznie na wszystkie ulgi wydano w 2025 roku ok. 229 tysięcy złotych wobec ok. 211 tysięcy w 2024 roku.

Szkoła Podstawowa numer 1 im. Tadeusza Kościuszki oferowała 50 proc. ulgi na korzystanie z posiłków szkolnych, na co w 2025 r. trafiło ok. 37 tysięcy złotych. Wydano prawie 12 tysięcy obiadów dla 736 uprawnionych uczniów i 219 obiadów dla 19 uprawnionych dorosłych.

Szkoła Podstawowa numer 2 w Parczewie oferowała 50 proc. zniżki na korzystanie ze szkolnych posiłków, na co wydano ok. 51 tysięcy złotych. Wydano ponad 14 tysięcy obiadów dla 88 uczniów i 1791 obiadów dla 13 uprawnionych dorosłych.

Przy SP w znajduje się basen, dlatego w ofercie były też 50-procentowe zniżki za korzystanie z Kompleksu Sportowo-Rekreacyjnego „Jelonek" w Parczewie. Trafiło na to ok. 36 tysięcy złotych.

Szkoła Podstawowa nr 3 im. Króla Władysława Jagiełły w Parczewie oferowała 50-procentowe zniżki za korzystanie ze szkolnych posiłków, na co wydano prawie 44 tysiące złotych. Z 14,6 tys. posiłków skorzystało 915 uczniów.

Zespół Placówek Szkolnych oferował 50-procentową zniżkę za korzystanie ze szkolnych posiłków, na co wydano ok. 11 tysięcy złotych. Z ulgi na korzystanie z posiłków skorzystało 63 wychowanków przedszkola i 166 uczniów w szkole. Z kolei z ulgi na korzystanie z dodatkowych zajęć w przedszkolu skorzystało 36 wychowanków przedszkola, wydano na to 800 zł.

Publiczne Przedszkole nr 1 „Pod Krasnalem" w Parczewie oferowało 50-procentową zniżkę na korzystanie ze szkolnych posiłków, na co wydano ok. 13,5 tys. zł. Z ulgi korzystało średnio miesięcznie 19 wychowanków przedszkola. Prawie 3 tysiące złotych trafiło na zniżki za korzystanie z zajęć dodatkowych.

Publiczne Przedszkole nr 2 im. J. Korczaka w Parczewie oferowało 50-procentową zniżkę na korzystanie z posiłków szkolnych, na co trafiło ok. 20 tysięcy złotych. Z ulgi skorzystało średnio miesięcznie 30 wychowanków przedszkola.

Ponad 8 tysięcy złotych trafiło na zniżki na korzystanie z zajęć dodatkowych, gmina wydała ponad 8 tysięcy złotych.

Miejski Ośrodek Sportu i Rekreacji w Parczewie wydał ok. 5 tysięcy złotych na 50-procentowe zniżki na korzystanie z obiektów sportowo-rekreacyjnych. Z ulgi skorzystało 28 osób.

Ulgi przyznawane przez prywatne firmy prezentujemy w załączniku.

*Grzegorz Rekiel*

### Takie ulgi przyznają prywatne firmy

**„JAREN" Jarosław Stawicki** - 10 proc. upustu na elementy do produkcji zabudowy i mebli

**5 10 15 Galeria Fabel Parczew** - 10 proc. rabatu na cały asortyment marek własnych Komex S.A., w tym 5.10.15., Lincoln&Sharks, Max&Mia. Rabatem KDR objęte są wyłącznie towary w regularnych cenach (pierwsza cena produktu na metce). Rabat nie łączy się z promocjami/ przecenami / wyprzedażami/ akcjami specjalnymi np. Noc Zakupów czy rabatem dla uczestników programu lojalnościowego Klub 5.10.15. lub podobnego. Oferta dotyczy sklepów stacjonarnych na terenie Polski. Zniżka nie dotyczy sklepów wyprzedażowych Komex S.A. (tzw. Outlety) oraz sklepu internetowego www.51015kids.eu.

**ALAB Laboratoria** - posiadacze Karty Dużej Rodziny uprawnieni są do 15 proc. zniżki na wszystkie badania laboratoryjne wykonywane przez partnera

**Be Beaty** - Ulga w wysokości 10 proc. na wszystkie produkty

**Bosch Service Bronikowski** - 5 proc. rabatu na części. Promocje nie łączą się.

**CCC Parczew** - Zniżka 5 proc. w sklepach stacjonarnych z tytułu pokazania Karty Dużej Rodziny, na wybrany asortyment; zniżka 5 proc. w sklepie on-line na stronie ccc.eu po wpisaniu w miejsce kodu, rabatowego numeru Karty Dużej Rodziny, na wybrany asortyment; promocja łączy się z innymi promocjami, promocja obowiązuje na oznaczony przez partnera asortyment

**Centrum Medyczne Luxmed** - 10 proc. rabatu na badania laboratoryjne placówkach LUXMED i samodzielnych punktach pobrań.

**Mała Moda** - Zniżka w wysokości 10 proc. na wszystkie produkty

# Powstanie ścieżka rowerowa w ciągu DW 813. Ważna decyzja radnych

**Opracowana ma zostać dokumentacja projektowa na budowę ścieżki rowerowej w ciągu drogi wojewódzkiej numer 813 między Kostrami a Parczewem. Gmina Parczew przekaże gminie Milanów około 104 tysiące złotych dotacji.**

Gmina Milanów przy współudziale gminy Parczew zamierza opracować dokumentację projektową na budowę ścieżki rowerowej w ciągu drogi wojewódzkiej nr 813 na odcinku od km ok. 44+975 w m. Kostry do km ok. 49+500 (skrzyżowanie z drogą wojewódzką nr 815 w Parczewie).

Wójt gminy Milanów zwrócił się z prośbą do gminy Parczew o partycypację w kosztach realizacji zadania. W wyniku przeprowadzonego zapytania ofertowego szacunkowa wartość wykonania dokumentacji technicznej wynosi 208 854 zł. Najkorzystniejszą ofertę złożyło Biuro Usług Projektowych Robert Puliński z Lublina.

- Proponujemy, aby koszty opracowania dokumentacji podzielić po połowie pomiędzy gminę Milanów oraz gminę Parczew, według kalkulacji: wkład własny gmina Milanów -104.427 zł, dotacja celowa gmina Parczew - 104.427 zł. Podjęcie uchwały o udzieleniu pomocy finansowej gminie Milanów umożliwi podpisanie umowy z biurem projektowym i rozpoczęcie opracowania dokumentacji technicznej z terminem realizacji do 15 grudnia br. - czytamy w uzasadnieniu uchwały, którą podjęli parczewscy radni.

*Grzegorz Rekiel*

PAR

*„Nie umiera ten, kto trwa w pamięci żywych"*
*(ks. Jan Twardowski)*

Z głębokim smutkiem i żalem przyjęliśmy wiadomość
o śmierci naszej Koleżanki
ŚP.

**Marzeny Borysik**

Wieloletniej Pracownicy Parczewskiego Biura Powiatowego.
Odszła od nas osoba o wyjątkowej skromności,
bardzo koleżeńska i życzliwa ludziom.
Na zawsze pozostanie w naszej pamięci.

**Rodzinie i Najbliższym**

składamy
wyrazy głębokiego współczucia
Dyrekcja i Pracownicy
Lubelskiego Oddziału Regionalnego
Agencji Restrukturyzacji i Modernizacji Rolnictwa.



eprasa.pl 4dccf7eb3f

## Znajdź pracę ze Wspólnotą

### Powiatowy Urząd Pracy w Białej Podlaskiej

| Zawód. Miejsce pracy/ Pracodawca | Wymiar etatu | Wynagrodzenie brutto | Rodzaj umowy |
|---|---|---|---|
| Specjalista ds. celnych, Horbów Kol./BUNASTA | | 32 zł/godz. | z |
| Osoba na stanowisku młodszy operator pras krawędziowych, Biała Podl./GALA BBG | 1 | 6 570,00 zł | u |
| Kelner/ka, Terespol/BARD | | 4 900,00 zł | z |
| Kucharz/ka, Terespol/BARD | 1 | 6 000,00 zł | u |
| Pomoc kuchenna, Terespol/BARD | | 4 900,00 zł | z |
| Osoba na stanowisku młodszy operator pras krawędziowych, Sławacinek Nowy/GALA BBG | 1 | 6 570,00 zł | u |
| Osoba na stanowisku samodzielny operator pras krawędziowych, Biała Podl./GALA BBG | 1 | 9 020,00 zł | u |
| Osoba na stanowisku magazynier, Sławacinek Nowy/GALA BBG | 1 | 6 600,00 zł | u |
| Inspektor/ka, Biała Podl./Stacja Pogotowia Ratunkowego | | 31,40 zł/godz. | z |
| Osoba na stanowisku wulkanizator, Biała Podl./Kożuchowski | 1 | 5 500,00 zł | u |
| Osoba na stanowisku magazynier/pakowacz, Biała Podl./Kożuchowski | | 5 500,00 zł | u |
| Lekarz, Biała Podl./Wojewódzki Szpital Specjalistyczny | | 40 000,00 zł | z |
| Fryzjer/ka, Biała Podl./BABSKA FANABERIA | 0,5 | 2 403,00 zł | u |
| Operator maszyn cukierniczych, Międzyrzec | | 31,40 zł/godz. | z |
| Pracownik produkcji, Międzyrzec | | 31,40 zł/godz. | z |
| Osoba do obsługi sprzedaży internetowej, Biała Podl./Kożuchowski | 1 | 7 000,00 zł | u |
| Osoba na stanowisku pracownik fizyczny, Wólka Plebańska/PROMYK | 1 | 6 000,00 zł | u |

u - umowa o pracę; z - umowa zlecenie

# Kompletnie pijany 47-latek rozbił auto i uciekł z miejsca zdarzenia

**47-letni kierowca w stanie nietrzeźwości spowodował zdarzenie drogowe w miejscowości Tchórzew, gdzie stracił panowanie nad autem, uderzył w ogrodzenie i drzewo, a następnie oddalił się z miejsca zdarzenia.**



Fot.KPP Radzyń Podlaski

Po zdarzeniu kierowca oddalił się z miejsca, pozostawiając uszkodzony samochód

47-letni mieszkaniec gminy Borki, kierując samochodem marki Audi A3, spowodował zdarzenie drogowe w miejscowości Tchórzew. Mężczyzna, mając w organizmie niemal 3 promile alkoholu, stracił panowanie nad pojazdem, zjechał z drogi, a następnie uderzył w ogrodzenie posesji i drzewo.

Po zdarzeniu kierowca oddalił się z miejsca, pozostawiając uszkodzony samochód. Policjanci, którzy przybyli na miejsce, szybko ustalili jego dane osobowe oraz miejsce pobytu. Funkcjonariusze odnaleźli 47-latka pod wskazanym adresem, gdzie mężczyzna przyznał się do kierowania pojazdem oraz udziału w zdarzeniu.

Przeprowadzone badanie trzeźwości wykazało, że znajdował się on w stanie nietrzeźwości. Został zatrzymany i osadzony w policyjnym areszcie.

*Magdalena Kołcon*

# Cios w szarą strefę. Funkcjonariusze przejmują ogromne ilości nielegalnych papierosów

**Funkcjonariusze lubelskiej Służby Celno-Skarbowej ujawnili nielegalne wyroby tytoniowe podczas działań kontrolnych prowadzonych na terenie Radzynia Podlaskiego.**

W Radzyniu Podlaskim funkcjonariusze zauważyli mężczyznę opuszczającego garaż z plecakiem. Ze względu na wcześniejsze zatrzymania tej osoby w związku z podobnymi przestępstwami, podjęto decyzję o jego kontroli. W plecaku ujawniono 130 paczek papierosów bez polskich znaków akcyzy. Następnie sprawdzono garaż, z którego mężczyzna wychodził. Wewnątrz znaleziono ponad 5,8 tys. paczek nielegalnych papierosów. W związku ze sprawą wszczęto postępowanie karne skarbowe, a na poczet przyszłej kary zabezpieczono 35 tys. zł w gotówce.

*Magdalena Kołcon*

# Policjant po służbie rozpoznał złodziei. Błyskawiczne zatrzymanie na stacji paliw

Policjant bialskiej prewencji, będąc poza służbą, zwrócił uwagę na samochód marki Mazda znajdujący się na jednej ze stacji paliw. Pojazd ten dzień wcześniej miał brać udział w kradzieży paliwa w Białej Podlaskiej, a dodatkowo był wyposażony w skradzione tablice rejestracyjne.

Policjant natychmiast zareagował na rozpoznany samochód i wezwał na miejsce umundurowany patrol. Dzięki jego czujności doszło do szybkiego zatrzymania dwóch mężczyzn: 33-letniego obywatela Rosji oraz 32-letniego obywatela Gruzji.



Fot.KMP Biała Podlaska

Policjant natychmiast zareagował na rozpoznany samochód i wezwał na miejsce umundurowany patrol

Zatrzymani usłyszeli zarzuty kradzieży tablic rejestracyjnych oraz ich wykorzystania do popełnienia kradzieży paliwa. Dodatkowo odpowiadają za wykroczenie polegające na kradzieży około 55 litrów benzyny ze stacji paliw na terenie Białej Podlaskiej. Za popełnione czyny grozi im kara do 5 lat pozbawienia wolności.

Policjanci podjęli również działania zmierzające do skierowania do Placówki Straży Granicznej w Białej Podlaskiej wniosku o wydanie decyzji zobowiązującej cudzoziemców do powrotu do kraju pochodzenia.

*Magdalena Kołcon*

# ASF atakuje w powiecie parczewskim. Dwunaste ognisko w tym roku

**12. w tym roku ognisko ASF zostało stwierdzone w powiecie parczewskim. Wirusa wykryto u padłego dzika w Juliopolu (gmina Siemień).**

Afrykański pomór świń (ASF) jest chorobą zakaźną i zaraźliwą dotyczącą wyłącznie świń i dzików. Wirus ASF nie stanowi zagrożenia dla ludzi i innych gatunków zwierząt.

Jedyną metodą zwalczania choroby jest postępowanie administracyjne, czyli zabicie i utylizacja chorych i podejrzanych o zachorowanie świń. Jedynym sposobem zakażenia stada świń wirusem ASF jest mechaniczne wprowadzenie czynnika chorobotwórczego do stada. ASF nie szerzy się tak, jak wiele innych chorób drogą powietrzną. W Polsce jak dotychczas najważniejszym powodem szerzenia się ASF w populacji świń są dziki.

Niedawno na terenie powiatu parczewskiego zlokalizowano 12. już w tym roku ognisko ASF. Chorobę wykryto u padłego dzika w Juliopolu (gmina Siemień). Nie wprowadzono restrykcji sanitarnych.

W marcu ASF stwierdzono u dwóch padłych dzików w Makoszce (gmina Dębowa Kłoda), pięciu padłych dzików w Juliopolu, trzech padłych dzików w Amelinie (gmina Siemień), pięciu padłych dzików w Parczewie oraz padłego dzika w Woli Tulnickiej (gmina Siemień). W lutym ASF został wykryty u czterech padłych dzików w Milanowie, w styczniu u odstrzelonego dzika w Nowym Orzechowie (gmina Sosnowica) oraz dwóch padłych dzików we Władysławowie (gmina Siemień).

Obecny okres jest szczególnie niebezpieczny dla hodowców. Zagrożenie chorobą znacząco wzrasta na wiosnę każdego roku, co wiąże się ze wzmożeniem prac polowych oraz zwiększoną liczbą wyjść mieszkańców i turystów do lasów.

W tym czasie rolnicy częściej wjeżdżają maszynami na pola graniczące z lasami, co stwarza ryzyko przeniesienia wirusa na kołach ciągników lub na obuwiu bezpośrednio do zagrody. Do najważniejszych zaleceń należy bezwzględny nakaz używania odzieży ochronnej i butów przeznaczonych wyłącznie do pracy przy zwierzętach, a także regularne mycie i dezynfekcja rąk oraz kół maszyn rolniczych wjeżdżających na teren gospodarstwa.

### Nie tylko ASF

Przypomnijmy, że niedawno ognisko wysoce zjadliwej grypy ptaków zostało stwierdzone w miejscowości Miłków (gmina Siemień). Wojewoda Lubelski wydał rozporządzenie wprowadzające obszar zapowietrzony i obszar zagrożony na terenie powiatu parczewskiego.

Wirus pojawił się w gospodarstwie hodującym kaczki. 26 tysięcy ptaków zostanie uśmierconych. Pierwsze ognisko wysoce zjadliwej grypy ptaków stwierdzono w Miłkowie 2 stycznia. Choroba pojawiła się w gospodarstwie utrzymującym 13 199 kaczek rzeźnych.

*Grzegorz Rekiel*

# Seniorka oddała 50 tys. zł oszustowi, by ratować córkę. Zaczęło się od telefonu od „lekarza”

**Biała Podlaska: 90-latka uwierzyła, że jej córka uległa wypadkowi i konieczne jest wykupienie nierefundowanego leku celem ratowania jej życia. Przekazała 50 tysięcy złotych nieznajomemu.**

W niedzielę (26 kwietnia) dyżurny bialskiej komendy przyjął zgłoszenie dotyczące oszustwa na szkodę 90-letniej mieszkanki powiatu bialskiego. Przed weekendem na telefon stacjonarny kobiety zadzwonił mężczyzna podający się za lekarza.

### Córka miała mieć wypadek

- Rzekomy lekarz poinformował kobietę, że jej córka miała wypadek i konieczne jest wykupienie nierefundowanego leku, aby ratować jej życie. Następnie poprosił 90-latkę o przekazanie pieniędzy mężczyźnie, który pojawi się u niej w domu. Niestety pokrzywdzona uwierzyła w przedstawioną historię i chcąc pomóc córce, przekazała nieznajomemu mężczyźnie 50 tys. zł - opisuje aspirant Katarzyna Gągolińska z KMP w Białej Podlaskiej.

Po przekazaniu pieniędzy kobieta zorientowała się, że to oszustwo. Wówczas sprawa została zgłoszona na policję.

*Joanna Niećko*

BIA

eprasa.pl 4dccf7eb3f

# Parczew. Toksyczne odkrycie w garażu

**Niebezpieczne substancje zostały znalezione w jednym z parczewskich garaży. Sprawę bada prokuratura.**




Fot.PSP Parczew

**Sprawę ujawniła bialska delegatura Wojewódzkiego Inspektoratu Ochrony Środowiska w Lublinie, która w garażu znajdującym się na jednej z posesji w Parczewie znalazła duże ilości odpadów znajdujących się w różnych opakowaniach**

Sprawę ujawniła bialska delegatura Wojewódzkiego Inspektoratu Ochrony Środowiska w Lublinie, która w garażu znajdującym się na jednej z posesji w Parczewie znalazła duże ilości odpadów znajdujących się w różnych opakowaniach, co do których powzięła podejrzenie, że mogą stanowić zagrożenie dla zdrowia ludzi oraz środowiska. Inspektorzy złożyli zawiadomienie do prokuratury.

## Co znaleziono w garażu?

- Ze wstępnej opinii biegłego wynika, że zidentyfikowane na miejscu substancje obejmują szerokie spektrum związków chemicznych o właściwościach: toksycznych (związki metali ciężkich), żrących (kwasy i zasady), łatwopalnych i wybuchowych (rozpuszczalniki organiczne), rakotwórczych, mutagennych i działających szkodliwie na rozrodczość. Nadto przy dwóch pojemnikach Straż Pożarna odnotowała podwyższone dawki promieniowania jonizującego, co świadczy, że zawierają materiał promieniotwórczy emitujący promieniowanie jonizujące - powiedział w rozmowie z nami Marcin Kozak z Prokuratury Okręgowej w Lublinie.

Na miejscu zdarzenia prokurator, przy udziale funkcjonariuszy Policji oraz Specjalistycznej Grupy Ratownictwa Chemicznego Jednostki Ratowniczo Gaśniczej nr 1 Komendy Miejskiej Państwowej Straży Pożarnej w Lublinie, przeprowadził oględziny. Nie ma jednak zagrożenia dla pobliskich mieszkańców.

Prokuratura Rejonowa w Parczewie wszczęła śledztwo w sprawie składowania w Parczewie, wbrew przepisom ustawy „odpadów i substancji o nieustalonym aktualnie charakterze i składzie w takich warunkach i w taki sposób, że może to zagrozić życiu i zdrowiu człowieka lub spowodować obniżenie jakości wody, powierza lub powierzchni ziemi albo zniszczenie w świecie roślinnym i zwierzęcym".

Prokurator podjął decyzję o tymczasowym składowaniu niebezpiecznych substancji w Zakładzie Unieszkodliwiania Odpadów Promieniotwórczych w Otwocku. Czyn zagrożony jest karą więzienia od roku do lat 10.

## Są określone procedury

Wojewódzki inspektor ochrony środowiska w Lublinie Katarzyna Madoń-Kremeś powiedziała w rozmowie z Radiem Lublin, że „są określone procedury, jeśli chodzi o magazynowanie odpadów, które bezwzględnie powinny być przestrzegane".

– Jeżeli chodzi o wszystkie odpady, które są magazynowane, powinno być zezwolenie na tego typu działalność. Więc nawet prywatna osoba takich odpadów niebezpiecznych nie powinna przechowywać w gospodarstwie domowym, bo one podlegają ścisłym rygorom.

Ich usunięcie związane jest też z poniesieniem pewnych kosztów utylizacji takich odpadów. Oczywiście, są specjalistyczne firmy, które mają zezwolenie na zbiórkę i na unieszkodliwianie tych odpadów. Wtedy, po charakterystyce tych odpadów, są one w odpowiedni sposób unieszkodliwiane – dodała Madoń-Kremeś.

Urząd Miejski w Parczewie będzie prowadzić postępowanie administracyjne w celu ustalenia osoby odpowiedzialnej za przechowywanie odpadów.

*Grzegorz Rekiel*

# Pożar suszarni do drewna w Zofiborze. Interweniowało 27 strażaków

**St. kpt. Paweł Szyszkowski z Komendy Powiatowej Państwowej Straży Pożarnej w Łukowie poinformował o pożarze, do którego doszło 29 kwietnia około godziny 12.30 w miejscowości Zofibów, w gminie Wojcieszków.**



Fot.Paweł Szyszkowski KP PSP w Łukowie

**Działania strażaków polegały na zabezpieczeniu miejsca zdarzenia oraz ugaszeniu pożaru**

Ogień objął obiekt suszarni do drewna znajdujący się na terenie zakładu stolarskiego. Na miejsce natychmiast zadysponowano zastępy straży pożarnej.

W akcji gaśniczej uczestniczyło łącznie 27 strażaków oraz sześć samochodów pożarniczych z jednostek: JRG PSP Łuków, OSP KSRG Świderki, OSP Wojcieszków oraz OSP Wola Bystrzycka.

Działania strażaków polegały na zabezpieczeniu miejsca zdarzenia oraz ugaszeniu pożaru. Dzięki sprawnej akcji ogień został opanowany.

Zdjęcia i opracowanie: Paweł Szyszkowski

*mo*

BIA

## NEKROLOGI

### Powiat bialski

**Jan Kołodziejak 84 lata**
zm. 24 kwietnia, Jaźwiny

**Danuta Stefaniuk 75 lat**
zm. 26 kwietnia, Biała Podl.

**Jan Krzymowski 85 lat**
zm. 25 kwietnia, Kąkolewnica

**Halina Jakubowicz 86 lat**
zm. 28 kwietnia, Międzyrzec

**Lech Chilkiewicz 80 lat**
zm. 25 kwietnia, Janów Podl.

**Witold Koczkodaj 89 lat**
zm. 28 kwietnia, Biała Podl.

**Joanna Kijok 36 lat**
zm. 25 kwietnia, Styrzyniec

**Franciszek Iwiczuk 82 lata**
zm. 29 kwietnia, Biała Podl.

**Stanisław Parfiniuk 87 lat**
zm. 26 kwietnia, Sawki

HADES Biała Podlaska
Tel. 83 344 35 24

### Powiat parczewski

**Maria Baryła 74 lata**
zm. 24 kwietnia, Laski

**Irena Tchórz 92 lata**
zm. 27 kwietnia, Plebania Wola

**Zdzisław Bondaruk 95 lat**
zm. 24 kwietnia, Dębowa Kłoda

**Marzena Borysik z d. Marszał 48 lat**
zm. 27 kwietnia, Parczew

**Henryk Czarnacki 90 lat**
zm. 26 kwietnia, Uhnin

**Dariusz Juliusz Romaneczko 56 lat**
zm. 29 kwietnia, Parczew

**Stanisław Hordejuk 89 lat**
zm. 27 kwietnia, Parczew

Usługi Pogrzebowe Kochanowski
Tel. 509 412 470

### Powiat radzyński

**Jerzy Przybysz 85 lat**
zm. 19 kwietnia, Gąsiory

**Jan Kardas 76 lat**
zm. 25 kwietnia, Ulan

**Władysław Kacprzak 80 lat**
zm. 20 kwietnia, Radzyń

**Paweł Kaczka 50 lat**
zm. 26 kwietnia, Radzyń

**Maria Karpińska 62 lata**
zm. 21 kwietnia, Radzyń

**Daniela Bunat 93 lata**
zm. 29 kwietnia, Borki

**Adam Zabielski 75 lat**
zm. 25 kwietnia, Ulan

PUK Radzyń Podlaski
Tel. 83 352 63 89

eprasa.pl 4dccf7eb3f

## Szaleńcza ucieczka 23-latka przed policją.

# Pijany, na zakazie i z narkotykami w aucie



Fot.KPP Opole Lubelskie

23-letni mieszkaniec powiatu opolskiego wpadł w poważne tarapaty. A zaczęło się od... niezapiętych pasów


Fot.KPP Opole Lubelskie

Po uszkodzeniu pojazdu mężczyzna spróbował jeszcze pieszej ucieczki, ale i tak wpadł w ręce policjantów

**POWIAT OPOLSKI: W poniedziałkowy poranek, 27 kwietnia w Opolu Lubelskim doszło do niebezpiecznego pościgu drogowego za 23-letnim kierowcą Volkswagena. Mężczyzna nie zatrzymał się do kontroli drogowej, a jego ucieczka zakończyła się dopiero po policyjnym pościgu pieszym w terenie polnym. Jak się później okazało, miał sporo za uszami - lista jego przewinień była długa i poważna.**

### Ucieczka przez miasto i kolizja po drodze

Do zdarzenia doszło po godzinie 9, wszystko zaczęło się na ulicy Garbarskiej w Opolu Lubelskim. Policjanci opolskiej drogówki zwrócili uwagę na kierującego Volkswagenem, który nie miał zapiętych pasów bezpieczeństwa. Funkcjonariusze wydali sygnał do zatrzymania pojazdu, używając sygnałów świetlnych i dźwiękowych.

Kierowca zignorował polecenia i rozpoczął ucieczkę, gwałtownie przyspieszając i wjeżdżając w centrum miasta. W trakcie pościgu doprowadził do kolizji z pojazdem marki Mazda, ale mimo wszystko jechał dalej...

Po kilku kilometrach skręcił w drogę polną, gdzie uszkodził samochód. Wtedy porzucił pojazd i próbował uciekać pieszo. Po krótkim pościgu został zatrzymany przez policjantów.

### Alkohol, narkotyki i zakaz prowadzenia pojazdów

Po zatrzymaniu okazało się, że 23-letni mieszkaniec powiatu opolskiego znajdował się w stanie po użyciu alkoholu. Dalsze sprawdzenie ujawniło, że mężczyzna nie ma uprawnień do kierowania pojazdami, ale za to ma aktywny sądowy zakaz prowadzenia wszelkich pojazdów mechanicznych.

Na tym lista przewinień się jednak nie skończyła.

- Po przeszukaniu pojazdu Volkswagen policjanci ujawnili w jego wnętrzu należące do 23-latka narkotyki, które po sprawdzeniu testerem narkotykowym okazały się mefedronem i marihuaną. Ponadto w aucie było dużo pustych puszek po alkoholu - mówi podkomisarz Katarzyna Bigos, rzeczniczka prasowa Komendy Powiatowej Policji w Opolu Lubelskim.

### Zarzuty i konsekwencje

23-latek został zatrzymany i trafił do policyjnego aresztu. We wtorek, 28 kwietnia usłyszał już trzy zarzuty: niezatrzymania się do kontroli drogowej, złamania sądowego zakazu prowadzenia pojazdów, posiadania środków odurzających.

Dodatkowo odpowie za spowodowanie kolizji drogowej. Będzie tłumaczył się przed sądem.

Za swoje czyny może trafić do więzienia nawet na pięć lat.


Poza narkotykami w samochodzie miał też mnóstwo puszek po alkoholu

### Policja przypomina

Funkcjonariusze podkreślają, że niezatrzymanie się do kontroli drogowej to poważne przestępstwo.

- Przypominamy, że w przypadku, gdy policjant wydaje nam polecenie do zatrzymania pojazdu poprzez zastosowanie sygnałów dźwiękowych i świetlnych, to mamy obowiązek się zatrzymać. Niezatrzymanie się do kontroli drogowej to przestępstwo, za które grozi kara pozbawienia wolności do lat pięciu - dodaje podkomisarz Katarzyna Bigos.

*Agnieszka Gołębiowska*

# Poszukiwany dwoma listami gończymi wpadł po dwóch latach

**POWIAT OPOLSKI: Opolscy kryminalni zakończyli dwuletnie poszukiwania 46-letniego mieszkańca powiatu opolskiego. Mężczyzna ścigany dwoma listami gończymi został zatrzymany w poniedziałek, 27 kwietnia na targu w Opolu Lubelskim. Zaskoczenie było pełne - funkcjonariusze ujęli go w miejscu publicznym, wśród handlarzy i kupujących.**


Fot.KPP Opole Lubelskie

Po zatrzymaniu mężczyzna został doprowadzony do jednostki policji, a następnie osadzony w areszcie śledczym, gdzie odbędzie zasądzoną karę

### Ukrywał się przez dwa lata

Za 46-latkiem wydano dwa listy gończe na podstawie decyzji Sądu Rejonowego w Opolu Lubelskim. Mężczyzna miał do odbycia karę roku pozbawienia wolności, jednak nie zamierzał dobrowolnie stawić się w areszcie. Przez ostatnie dwa lata skutecznie unikał organów ścigania, zmieniając miejsca pobytu i pozostając poza ich zasięgiem.

- Mężczyzna nie miał zamiaru stawić się w areszcie śledczym i od dwóch lat unikał odpowiedzialności karnej i ukrywał się przed organami ścigania - mówi podkomisarz Katarzyna Bigos, rzeczniczka prasowa Komendy Powiatowej Policji w Opolu Lubelskim.

### Wpadł w tłumie ludzi

Przełom nastąpił dzięki pracy operacyjnej policjantów z Wydziału Kryminalnego Komendy Powiatowej Policji w Opolu Lubelskim. Funkcjonariusze ustalili, że poszukiwany może pojawić się na jednym z lokalnych targowisk.

Ich przypuszczenia potwierdziły się - w poniedziałek 46-latek został namierzony i zatrzymany na targu. Akcja przebiegła sprawnie i bezpiecznie.

### Trafił za kratki

Po zatrzymaniu mężczyzna został doprowadzony do jednostki policji, a następnie osadzony w areszcie śledczym, gdzie odbędzie zasądzoną karę.

Jak podkreśla podkomisarz Katarzyna Bigos, zatrzymanie to efekt konsekwentnej i skutecznej pracy operacyjnej funkcjonariuszy.

*Agnieszka Gołębiowska*

## Znajdź pracę ze Wspólnotą

### Powiatowy Urząd Pracy w Lublinie

| Zawód. Miejsce pracy/ Pracodawca | Wymiar etatu | Wynagrodzenie brutto | Rodzaj umowy |
|---|---|---|---|
| Osoba na stanowisko kierownik zmiany, Motycz/Agram | 1 | 7 500,00 zł | u |
| Osoba na stanowisko operator linii produkcyjnej, Motycz/Agram | 1 | 6 500,00 zł | u |
| Osoba na stanowisko mechanik/mechaniczka urządzeń chłodniczych, Motycz/Agram | 1 | 8 050,00 zł | u |
| Pracownik małej gastronomii (K/M), Bychawa/ GASTROBUD | | 31,4 zł/godz. | z |
| Osoba na stanowisko sprzedawca, Jakubowice Konińskie/BARYŁKA | 1 | 6 000,00 zł | u |
| Osoba na stanowisko kucharz, Jakubowice Konińskie/BARYŁKA | 1 | 6 000,00 zł | u |
| Osoba na stanowisku kierowca C+E, Kalinówka/ Zaniuk | 1 | 36,90 zł/godz. | u |
| Osoba na stanowisku elektryk, Kalinówka/Zaniuk | 1 | 6 000,00 zł | u |
| Osoba na stanowisku pracownik ogólnobudowlany, Kalinówka/Zaniuk | 1 | 5 000,00 zł | u |
| Osoba na stanowisko specjalista ds. logistyki zagranicznej, Turka/CENTRO-CHEM | 1 | 6 200,00 zł | u |
| Osoba na stanowisku kierowca C+E, Czerniejów/ Bolibok | 1 | 4 806,00 zł | u |
| Kierowca samochodu dostawczego do 3,5T, Czerniejów/Bolibok | 1 | 6 500,00 zł | u |
| Osoba na stanowisku operator koparko – ładowarki, Jabłonna Pierwsza/MKSTONE | 1 | 4 806,00 zł | u |
| Kierowca kat. C+E, Bełzyce/STAN-LUB | 1 | 4 806,00 zł | u |
| Osoba na stanowisku elektryk/konserwator instalacji elektrycznych, Stasin/POLA | 1 | 4 806,00 zł | u |
| Osoba na stanowisku sprzedawca – kasjer, Jastków/DINO | 1 | 4 900,00 zł | u |
| Osoba na stanowisku sprzedawca – kasjer, Kazimierzówka/DINO | 1 | 4 900,00 zł | u |
| Osoba na stanowisku sprzedawca – kasjer, Snopków/DINO | 1 | 4 900,00 zł | u |
| Osoba na stanowisko elektryk/elektryczka, Motycz/Agram | 1 | 7 000,00 zł | u |
| Osoba na stanowisku spawacz/ślusarz, Panieńszczyzna/ UNI-MASZ | 1 | 8 000,00 zł | u |

u - umowa o pracę; z - umowa zlecenie

### Miejski Urząd Pracy w Lublinie

| Zawód. Miejsce pracy/ Pracodawca | Wymiar etatu | Wynagrodzenie brutto | Rodzaj umowy |
|---|---|---|---|
| Osoba wykonująca retusz figurek gipsowych, Lublin/CERAMIK-ART | | 31,4 zł/godz. | z |
| Osoba na stanowisku pracownika do instalacji sanitarnych HVAC, Lublin/HotCold | 1 | 4 806,00 zł | u |
| Osoba na stanowisku kwalifikowany pracownik ochrony fizycznej, Lublin | 1 | 4 806,00 zł | u |
| Osoba na stanowisku kierowca kurier, Lublin/ Black-Tour | | 7 000,00 zł | z |
| Osoba kierująca autobusem/trolejbusem, Lublin/MPK | 1 | 4 806,00 zł | u |
| Osoba na stanowisku zastępca dyrektora finansowego, Lublin/AGRAM | 1 | 20 000,00 zł | u |
| Osoba na stanowisko pracownik biurowy z jęz. angielskim, Lublin/Agram | 1 | 5 850,00 zł | u |
| Osoba na stanowisko operator/ka wózka widłowego, Lublin/Agram | 1 | 6 300,00 zł | u |
| Osoba na stanowisko elektryk, Lublin/Agram | 1 | 6 300,00 zł | u |
| Osoba na stanowisko sprzedawca w sklepie mięsnym, Lublin/Sadurski | 1 | 4 806,00 zł | u |
| Osoba wykonująca czynności kucharza, Lublin/ UNIWERSYTECKI SZPITAL KLINICZNY NR 1 | 1 | 5 072,67 zł | u |
| Osoba na stanowisko monter mebli, Lublin/ EMI PLUS | | 6 700,00 zł | z |
| Osoba na stanowisku specjalista ds. rachunkowości, Lublin/Muzeum Narodowe | 1 | 6 500,00 zł | u |
| Osoba na stanowisku asystent konserwatorski, Lublin/Muzeum Narodowe | 1 | 6 077,00 zł | u |
| Osoba na stanowisko kucharz, Lublin/Sadurski | 1 | 4 806,00 zł | u |
| Osoba do rozbioru i wykrawania mięsa, Lublin/ Sadurski | 1 | 4 806,00 zł | u |
| Osoba na stanowisku magazynier, Lublin/ SYLPO-ZAUBER | 1 | 6 000,00 zł | u |
| Osoba na stanowisku pomoc kuchenna, Lublin/ SYNORIA | 1 | 7 000,00 zł | u |

u - umowa o pracę; z – umowa zlecenie

WSP

eprasa.pl 4dccf7eb3f

# Bogdanka na zakręcie: Między rynkową grą a górniczym protestem




Akcja protestacyjna związków zawodowych rozlewa się po okolicach kopalni Bogdanka



- Niestety ta walka będzie, trudna, twarda i niestety bezwzględna - mówi Jarosław Niemiec z ZZ Przeróbka w LW Bogdanka

**Nad Lubelskim Węglem Bogdanka gęstnieją chmury. Choć przez lata kopalnia była synonimem sukcesu i stabilności, dziś jej załoga mówi o głębokim kryzysie, a strona społeczna ogłasza protest. W tle sporu są miliony złotych strat, trudne relacje z grupą Enea oraz drastycznie spadające ceny węgla.**

## Co dzieje się w Lubelskiej Perle?

Podczas niedawnej konferencji prasowej zorganizowanej przed budynkiem zarządu spółki, przedstawiciele czterech działających na kopalni związków zawodowych przedstawili dramatyczny obraz rzeczywistości, w jakiej znalazł się zakład. Związkowcy nie przebierali w słowach, oskarżając zarząd i grupę kapitałową o doprowadzenie kopalni na skraj wydolności ekonomicznej.

## Majówka dla rodziny zamiast węgla

Pierwszym, najbardziej widocznym efektem sporu jest akcja „Majówka dla rodziny". To forma protestu, która uderza w fundamenty dotychczasowej pracy Bogdanki – wydobycia w dni wolne. Związkowcy zaapelowali do załogi, by w nadchodzące weekendy i dni świąteczne zrezygnowali z pracy nadliczbowej. Jarosław Niemiec, przewodniczący ZZ „Przeróbka", tak tłumaczył tę decyzję -Wykonujemy to, co związki zawodowe już dawno powinny wykonać – wejść w spór zbiorowy, pokazać protest, nie pisać się na bezsensowną pracę w sobotę i w niedzielę, która ma przynieść jakiś wynik ekonomiczny, a jak wiadomo, możemy krew z nosa upuszczać i tak nie będzie tego wyniku.

## Alarmujący wynik finansowy

Głównym powodem niepokoju są dane finansowe za pierwszy kwartał 2026 roku. Według przedstawionych przez związkowców informacji kopalnia zamknie go ze stratą przekraczającą 20 milionów złotych. To sytuacja bezprecedensowa dla zakładu, który przez dekady generował zyski i był najnowocześniejszą kopalnią w kraju. Mariusz Romańczuk z NSZZ „Solidarność" zwrócił uwagę na dualizm w komunikacji władz spółki.

- Na zewnątrz jest przekaz, że jesteśmy bardzo dobrzy i tak dalej. Prezesi chwalą... prezes Kręczyk pochwalił, ten wkład załogi to jest 150 milionów złotych w ubiegłym roku, tak jakby więcej niż mogła z siebie dać.

Związkowiec dodał, że za tymi pochwałami nie idzie jednak realne wsparcie finansowe dla pracowników, a zarządzanie określił mianem „schizofrenicznego". Związkowcy wyliczają, że w porównaniu do 2009 roku, kiedy to górnik zarabiał wielokrotność średniej krajowej, obecne relacje płacowe drastycznie się pogorszyły. Twierdzą, że realne zarobki w odniesieniu do średniej płacy spadły, a górnicy czują się niedowartościowani.

## Bogdanka jako „dojna krowa"?

Najostrzejsze słowa padły pod adresem Grupy Enea, do której należy 66 proc. akcji kopalni. Jacek Świszcz, przewodniczący ZZG w Polsce przy LW Bogdanka, w emocjonalnym wystąpieniu stwierdził.

- Będąc w grupie Enea... nie chcę tu używać słów wulgarnych, ale teraz w tej obecnej sytuacji grupa ma nas centralnie w poważaniu. Wykorzystują Bogdankę do cna, do wydojenia jak dojnej krowy i wyrzucenia na bruk. Wtedy może taką wydojoną Bogdankę ktoś przejmie, Skarb Państwa czy ktokolwiek inny. Zarzut jest ciężki, kopalnia ma sprzedawać węgiel do elektrowni z grupy Enea po cenach, które nie gwarantują jej zysku, mimo wysokich kosztów wydobycia.

Artur Brzozowski, przewodniczący ZZ „Kadra", doprecyzował ten mechanizm.

- Mamy informacje, że jeżeli plan, który jest na ten rok założony, czyli wydobycia węgla w Bogdance w wysokości 8 milionów ton, zostanie zrealizowany to i tak Bogdanka nie uzyska wyniku dodatniego.

## Strona kopalni: Rynek nie wybacza

Zupełnie inaczej sytuację widzi zarząd kopalni, w którego imieniu głos zabrał rzecznik prasowy, Marcin Kujawiak. Zwraca on uwagę na obiektywne, rynkowe przyczyny gorszej kondycji finansowej zakładu.

- Ceny węgla spadają. W 2025 roku spadły o około 30 proc., w 2026 r. o około 15 proc. Węgiel jest dotowany w kopalniach śląskich, to powoduje też pewną presję cenową dla Bogdanki. Ten węgiel jest sprzedawany często na granicy naszych kosztów wydobycia – wyjaśnia Marcin Kujawiak.

Rzecznik zaznaczył, że problemem jest również niezrealizowanie planu wydobycia w ubiegłym roku, co bezpośrednio przełożyło się na mniejsze środki na fundusz płac. Wskazał, że zarząd starał się wyjść naprzeciw oczekiwaniom załogi, mimo trudnych okoliczności zewnętrznych. - Trwały negocjacje płacowe, na których zarząd przedstawiał racjonalne propozycje i pomysły na rozwiązanie tej sprawy. Natomiast związki zawodowe z tych pomysłów nie skorzystały, dlatego też zarząd sam podjął decyzję dla dobra załogi o wypłacie jednorazowej, doraźnej premii w tym roku, jak również utrzymaniu średniomiesięcznej premii na poziomie 28 proc. – wylicza Kujawiak, argumentując, że spółka robi wszystko, by utrzymać stabilność zatrudnienia i wynagrodzeń w obliczu transformacji energetycznej.

## Co dalej z „Perłą"?

Obecnie w Lubelskim Węglu Bogdanka pracuje około 4800 osób. Choć średnie wynagrodzenie w kopalni, według danych z reportażu TVP Lublin, oscylujące wokół 14 tys. zł brutto może wydawać się wysokie dla postronnego obserwatora, górnicy podkreślają ryzyko i ciężar swojej pracy, a także fakt, że ich pensje realnie tracą na wartości w obliczu inflacji i braku realizacji porozumień płacowych. Związkowcy apelują do polityków wszystkich opcji o zainteresowanie się losem kopalni. Jacek Świszcz ostrzega, że upadek Bogdanki to nie tylko tragedia pracowników, ale cios w cały region.

- Bogdanka się szczyciła byciem mecenasem sportu, kultury. Kibice piłki nożnej, siatkówki mogą się pożegnać ze wsparciem, jeśli Bogdanka nie będzie miała pieniędzy na utrzymanie miejsc pracy i wynagrodzeń – dodał.

Konflikt wchodzi w decydującą fazę. Strona społeczna pokazuje „pięść" zarządowi, a zarząd wskazuje na bezlitosne prawa rynku i spadający popyt na węgiel. Czy uda się znaleźć kompromis, który uratuje wynik finansowy kopalni bez uderzania w kieszenie górników? Najbliższe tygodnie, w tym przebieg ogłoszonej akcji „Majówka dla rodziny", przyniosą odpowiedź na to pytanie.

*Grzegorz Kuczyński*

Głos szefa kopalni w debacie o przyszłości górnictwa

# Bogdanka apeluje o sprawiedliwe zasady rynkowe

**Prezes zarządu spółki Lubelski Węgiel Bogdanka, Zbigniew Stopa, udzielił obszernego wywiadu branżowemu portalowi Wirtualny Nowy Przemysł, w którym przedstawił stanowisko kopalni wobec aktualnych wyzwań sektora wydobywczego. W rozmowie wybrzmiał jasny komunikat: lubelski gigant nie oczekuje zewnętrznych dotacji, lecz domaga się stworzenia sprawiedliwego rynku, na którym o sukcesie decydować będzie efektywność i rzetelność, a nie mechanizmy wsparcia.**

Sytuacja w polskim górnictwie budzi duże emocje, zwłaszcza w powiecie łęczyńskim, gdzie kopalnia jest kluczowym pracodawcą i fundamentem lokalnej gospodarki. W wywiadzie dla serwisu Wirtualny Nowy Przemysł prezes Zbigniew Stopa podkreślił, że Lubelski Węgiel Bogdanka pozostaje najnowocześniejszą i najbardziej wydajną kopalnią w kraju. To właśnie ta efektywność ma być głównym atutem spółki w walce o stabilną przyszłość. Prezes zaznaczył, że firma nie prosi o pieniądze, ale o możliwość konkurowania na przejrzystych i równych zasadach, co jest kluczowe dla zachowania rentowności zakładu.



Prezes zarządu spółki Lubelski Węgiel Bogdanka Zbigniew Stopa

Zbigniew Stopa w rozmowie z portalem Wirtualny Nowy Przemysł wskazał m.in., że kopalnia jest gotowa do dalszego wysiłku inwestycyjnego, o ile reguły gry w sektorze energetycznym będą przewidywalne. Sprawiedliwy rynek to w tym przypadku szansa na to, by najlepsi w branży mogli nadal funkcjonować bez obaw o sztuczne faworyzowanie mniej wydajnych podmiotów, co jest jedyną drogą do długofalowego utrzymania potencjału gospodarczego Lubelszczyzny.

*Grzegorz Kuczyński*

WSP

eprasa.pl 4dccf7eb3f

# Tajna opinia biegłych w sprawie psów, które śmiertelnie pogryzły mieszkańca Puław

**Jak potwierdza Prokuratura Okręgowa w Zielonej Górze, śledczy są już w posiadaniu opinii biegłych z behawioralnej obserwacji zwierząt, która ma dać odpowiedzi na kluczowe pytania, m.in. czy były i w jaki sposób tresowane. Niestety prokuratura nie ujawnia treści opinii, zasłaniając się dobrem śledztwa.**

### Spacer z tragicznym finałem. Marcin jeździ po niebiańskich autostradach

Datę 12 października 20125 roku bliscy i przyjaciele pana Marcina z Puław, zapamiętają do końca życia. To właśnie wtedy z drugiego końca Polski nadeszła druzgocąca wiadomość, że 46-latek walczy o życie w szpitalu w Zielonej Górze po pogryzieniu przez psy.

Wszystko wydarzyło się w pobliżu MOP Racula przy trasie S3. Puławianin, zawodowy kierowca, właśnie tam zrobił sobie wymaganą przepisami pauzę i wybrał się na grzyby do pobliskiego lasu. Nie przewidział, że podczas spaceru, który miał być odskocznią od pracy, zostanie bestialsko zaatakowany.

46-latka zaskoczyły dwa psy w typie owczarka belgijskiego. Pan Marcin ostatkiem sił zdołał wykręcić numer alarmowy 112 i wezwać pomoc. Znaleźli go policjanci. W krytycznym stanie został przewieziony do szpitala w Zielonej Górze. Tamtejsi lekarze byli w szoku - jeszcze nie trafił do nich pacjent tak poraniony po ataku psów. Miał 53 razy gryzione i szarpane. Mimo wysiłków lekarzy zmarł 15 października. Jego pogrzeb odbył się 20 października w rodzinnych Puławach.

### Psy uciekły ze strzelnicy, właściciel w areszcie

W toku śledztwa okazało się, że zwierzęta wydostały się z pobliskiej strzelnicy. 53-letni wówczas właściciel obiektu został zatrzymany i doprowadzony do prokuratury dzień po śmierci mieszkańca Puław. Usłyszał zarzut spowodowania ciężkiego uszczerbku na zdrowiu w postaci choroby realnie zagrażającej życiu, którego następstwem była śmierć pokrzywdzonego. Nie przyznał się do zarzucanego mu czynu. Zgodnie z obowiązującymi przepisami, czyn ten zagrożony jest karą od 5 lat pozbawienia wolności do kary dożywotniego pozbawienia wolności.

### Zwierzęta na obserwację. Opinia biegłego niejawna

Dwa psy, które śmiertelnie pogryzły pana Marcina, decyzją śledczych zostały skierowane na obserwację behawioralną. Jak w marcu tłumaczyła prokurator Ewa Antonowicz, rzeczniczka Prokuratury Okręgowej w Zielonej Górze, miała ona przede wszystkim odpowiedzieć na pytania co do warunków wychowywania zwierząt, ich stanu w momencie zabezpieczenia (czy były odpowiednio odżywiane, czy odpowiednio się nimi opiekowano), a także, czy były, a jeżeli tak, to w jaki sposób tresowane. Na te pytania organów ścigania miał odpowiedzieć biegły w przygotowanej przez siebie opinii.

- Opinia wpłynęła do prokuratury. Z uwagi na dobro postępowania prokurator na razie nie udostępnia tej opinii. W dalszym ciągu są prowadzone czynności. Został przedłużony o kolejne trzy miesiące areszt dla podejrzanego - poinformowała nas prok. Antonowicz.

*Marta Pietroń*

# 126 km/h w terenie zabudowanym i alkohol za kierownicą. To nie mogło skończyć się dobrze

**We wtorek, 28 kwietnia na drodze wojewódzkiej nr 824 w miejscowości Uściąż (powiat opolski) policjanci z opolskiej drogówki, patrolujący trasę nieoznakowanym radiowozem wyposażonym w wideorejestrator, zmierzyli prędkość jadącego Volvo. Kierowca w miejscu, gdzie obowiązuje ograniczenie do 60 km/h, poruszał się z prędkością aż 126 km/h.**



Fot. KPP Opole Lubelskie

Kierowca w miejscu, gdzie obowiązuje ograniczenie do 60 km/h, poruszał się z prędkością aż 126 km/h

A to był dopiero początek kłopotów, bo podczas kontroli funkcjonariusze wyczuli od mężczyzny woń alkoholu. Badanie alkomatem potwierdziło ich przypuszczenia - 43-letni mieszkaniec powiatu opolskiego miał w organizmie ponad pół promila alkoholu.

- 43-latek został ukarany mandatem karnym, a na jego konto zostały dopisane punkty karne. Natomiast za popełnione przestępstwo (prowadzenie pojazdu w stanie nietrzeźwości - dop.red.) odpowie przed sądem - informuje podkomisarz Katarzyna Bigos, rzeczniczka prasowa Komendy Powiatowej Policji w Opolu Lubelskim.

Mężczyźnie zatrzymano elektronicznie prawo jazdy. Teraz grożą mu poważne konsekwencje.

*Agnieszka Gołębiowska*

# 48 zarzutów dla ekspedientki podejrzanej o oszustwa. Jej plan „posypał się" przez jeden szczegół

**Lublin: Policjanci zatrzymali 37-latkę podejrzaną o dokonanie 48 oszustw internetowych. Miała zamawiać towary na fikcyjne dane, a przesyłki kierować do swojego miejsca pracy.**

Policjanci Wydziału do Walki z Przestępczością Gospodarczą Komendy Miejskiej Policji w Lublinie działali wspólnie z funkcjonariuszami z VII Komisariatu Policji. Zatrzymali 37-letnią mieszkankę Lublina. Jest podejrzana o serię oszustw internetowych, których miała dopuścić się w okresie od lipca 2025 roku do marca br.


Fot. KMP Lublin

Po otrzymaniu paczek wyjmowała część rzeczy, a następnie odsyłała niekompletne zamówienia

### Jaki miała plan?

- Z ustaleń policjantów wynika, że 37-latka zatrudniła się w sklepie osiedlowym po to, by na fikcyjne dane dokonywać zakupów w sklepach internetowych. Przesyłki zamawiała właśnie do miejsca swojej pracy. Imiona, nazwiska i adresy odbiorców były zmyślone. Zamawiała za pobraniem - między innymi obuwie, ubrania, torebki, perfumy oraz kosmetyki - informuje podinspektor Kamil Gołębiowski z MP w Lublinie. - Po odebraniu paczek wyjmowała z nich część zamówionych przedmiotów, a następnie dokonywała zwrotów już niekompletnych przesyłek, przedstawiając je jako nieodebrane przez wskazanych w zamówieniach odbiorców.

Doprowadziła do strat o łącznej wartości przekraczającej 20 tys. zł.

Policjanci ustalili, że sposób działania kobiety od początku nie dawał jej większych szans na bezkarność. Posługiwała się fikcyjnymi danymi, do zamówień podawała własny numer telefonu. - To między innymi ten błąd pozwolił funkcjonariuszom na szybkie powiązanie jej z przestępczym procederem - dodaje podinspektor Gołębiowski.

Funkcjonariusze odzyskali mienie o wartości nie mniejszej niż 10 tysięcy złotych. Wśród nich były m.in. buty, ubrania, torebki, perfumy oraz kosmetyki. Na poczet przyszłej kary zabezpieczono również pieniądze.

37-latka usłyszała 48 zarzutów oszustwa. Grozi jej do 8 lat więzienia.

*Joanna Niećko*

# Szok! Kompletnie pijana kobieta rozbiła auto i chciała jechać dalej


Fot. KPP Opole Lubelskie

44-letnia mieszkanka gminy Wilków miała w organizmie aż 4 promile alkoholu. Mimo groźnie wyglądającego zdarzenia kobieta nie odniosła obrażeń

**POWIAT OPOLSKI: Sceny, które rozegrały się w środowe popołudnie w Polanówce (powiat opolski), mogły zakończyć się tragedią. 44-letnia kobieta, mając w organizmie aż 4 promile alkoholu, wsiadła za kierownicę i ruszyła w drogę. Jej niebezpieczną jazdę przerwał dopiero zdecydowany mieszkaniec, który dokonał obywatelskiego ujęcia.**

Do zdarzenia doszło w środę, 29 kwietnia po godzinie 14. Dyżurny policji otrzymał zgłoszenie o nietrzeźwej kierującej, która wjechała samochodem w ogrodzenie jednej z posesji.

### Uderzyła w ogrodzenie, świadek natychmiast zareagował

Jak wynika z ustaleń, kierująca Toyotą poruszała się drogą powiatową, kiedy nagle straciła panowanie nad pojazdem i uderzyła w ogrodzenie. Świadek zdarzenia, mieszkaniec gminy Łaziska, podszedł do samochodu, by sprawdzić, czy kobieta nie potrzebuje pomocy.

- Już po otwarciu drzwi wyczuł silną woń alkoholu i natychmiast zareagował - zabrał kluczyki, uniemożliwiając jej dalszą jazdę, a następnie powiadomił policję.

Na miejsce skierowany został patrol. Badanie trzeźwości nie pozostawiło złudzeń - 44-letnia mieszkanka gminy Wilków miała w organizmie aż 4 promile alkoholu. Mimo groźnie wyglądającego zdarzenia kobieta nie odniosła obrażeń.

*Agnieszka Gołębiowska*

WSP

eprasa.pl 4dccf7eb3f

# Groźny wpadek w Janowcu. Interweniowały dwa śmigłowce LPR

**Sześć osób trafiło do szpitala wskutek zderzenia Opla z Volvo. Wstępne ustalenia policji wskazują na to, że do groźnego wypadku doszło przez to, że jeden z kierowców zignorował znak STOP. Sprawę wyjaśnia puławska policja.**



Fot. KPP Puławy

Na miejscu służby zastały dwa kompletnie rozbite pojazdy, w których łącznie było sześć poszkodowanych osób

Wszystko działo się w niedzielne popołudnie 26 kwietnia w Janowcu (pow. puławski) na ul. Spółdzielczej, na skrzyżowaniu koło miejscowej stacji paliw. Około godz. 14 służby otrzymały zgłoszenie o zderzeniu dwóch osobówek.

Gdy policja, strażacy i pogotowie dotarli na miejsce, zastali tam dwa kompletnie rozbite pojazdy. Okazało się, że podróżujących w nich ludzi trzeba wydostawać z wraków, a poszkodowanych jest aż sześć osób, w tym dwoje dzieci. Medycy do dwóch najciężej rannych - kierowcy Opla i jego pasażera - zadysponowali śmigłowce Lotniczego Pogotowia Ratunkowego, którymi zostali przetransportowani do szpitali w Lublinie i Radomiu. Pozostali uczestnicy wypadku - 35-letni kierowca Volvo z powiatu puławskiego, kobieta oraz dwoje 13-letnich dzieci - trafili do szpitali w Puławach i Lublinie.

- Ze wstępnych ustaleń policjantów wynika, że kierujący Oplem 22-latek z powiatu lipskiego, dojeżdżając do skrzyżowania, nie zastosował się do znaku B-20 (STOP), wjechał na skrzyżowanie, nie ustępując pierwszeństwa jadącemu prawidłowo Volvo 35-latkowi z powiatu puławskiego, czym doprowadził do zderzenia się pojazdów - informuje nadkom Ewa Rejn-Kozak, rzecznik prasowy Komendy Powiatowej Policji w Puławach.

Przez kilka godzin z uwagi na trwające czynności służb, ruch w miejscu zdarzenia był utrudniony.

*Marta Pietroń*

# 28-letni motocyklista nie żyje. Wypadek śmiertelny blisko Białej

**3 maja około godziny 10 w Tucznej doszło do tragicznego w skutkach wypadku drogowego. W wyniku zdarzenia śmierć poniósł 28-letni motocyklista.**



62-letnia kobieta kierująca samochodem marki Ford, wykonując manewr skrętu w lewo, nie ustąpiła pierwszeństwa przejazdu nadjeżdżającemu motocykliście. Doszło do zderzenia, które okazało się śmiertelne dla młodego mężczyzny (fot. Policja Bialska)

Ze wstępnych ustaleń funkcjonariuszy wynika, że 62-letnia kobieta kierująca samochodem marki Ford, wykonując manewr skrętu w lewo, nie ustąpiła pierwszeństwa przejazdu nadjeżdżającemu motocykliście. Doszło do zderzenia, które okazało się śmiertelne dla młodego mężczyzny.

Na miejscu zdarzenia pracują policjanci pod nadzorem prokuratora. Trwają czynności mające na celu dokładne ustalenie przebiegu i przyczyn wypadku. Droga w rejonie zdarzenia może być czasowo utrudniona dla ruchu.

Policja apeluje do kierowców o zachowanie szczególnej ostrożności i przestrzeganie przepisów ruchu drogowego, zwłaszcza podczas wykonywania manewrów skrętu.

*mp*

# Fałszywa informacja o wypadku córki w USA kosztowała seniorkę oszczędności

**W Lublinie doszło do kolejnego oszustwa wymierzonego w osobę starszą, w wyniku którego mieszkanka miasta straciła znaczną sumę pieniędzy oraz kosztowności.**

80-letnia mieszkanka miasta straciła ponad 30 tysięcy złotych w gotówce oraz złotą biżuterię. Sprawcy wykorzystali metodę tzw. „na wypadek", podszywając się pod członka rodziny.

Jak wynika z ustaleń, do kobiety zadzwoniła osoba podająca się za jej córkę. W rozmowie przekazano dramatyczną informację o rzekomym wypadku drogowym spowodowanym w Stanach Zjednoczonych oraz o zatrzymaniu przez tamtejsze służby. Oszustka przekonywała, że konieczna jest szybka wpłata dużej sumy pieniędzy, aby uniknąć konsekwencji prawnych i więzienia.

W trakcie dalszej rozmowy seniorka została poinstruowana, aby przygotowała wszystkie swoje oszczędności oraz kosztowności. Według przekazanych jej informacji, po pieniądze miał zgłosić się „adwokat". Kobieta, działając pod wpływem emocji i presji, przekazała nieznanym osobom gotówkę oraz biżuterię.

Policja prowadzi postępowanie w tej sprawie i poszukuje sprawców oszustwa. Funkcjonariusze ponownie apelują o ostrożność w kontaktach telefonicznych z nieznajomymi oraz o weryfikowanie tego typu informacji u członków rodziny lub bezpośrednio u służb.

Podkreśla się, że policjanci, prokuratorzy ani inni urzędnicy nigdy nie żądają przekazywania pieniędzy w związku z rzekomymi wypadkami czy zatrzymaniami. Ostrzega się również, że wszelkie tego typu telefony są najczęściej próbą oszustwa mającą na celu wyłudzenie oszczędności.

*Magdalena Kołcon*

WSP

# Straciła 5 tysięcy na transakcji na OLX

**Mieszkanka Puław przekazał oszustowi kod z banku, dzięki któremu zatwierdził przelew środków z konta kobiety. Sprawę bada puławska policja.**

Zaczęło się od tego, że syn 70-latki na popularnym portalu ogłoszeniowym OLX wystawił na sprzedaż sakwy rowerowe za 400 zł. Wkrótce przez komunikator Whatsap skontaktował się z nim potencjalny kupujący, informując, że jest zainteresowany zakupem. Jednak okazało się, że pojawiły się jakieś problemy techniczne z bankiem.

- Z relacji zgłaszającej wynikało, że udostępniła synowi kody BLIK, ponieważ on nie miał konta w banku, przez które chciał przeprowadzić transakcję rzekomy kupujący - informuje nadkom. Ewa Rejn-Kozak, rzecznik prasowy Komendy Powiatowej Policji w Puławach.

Przestępca wyłudził od mieszkańców Puław dane, dzięki którym wyprowadził z konta kobiety pieniądze.

- Gdy po kolejnym podanym i zatwierdzonym kodzie okazało się, że z konta 70-latki znikają pieniądze, Puławianin zorientował się, że oboje z matką padli ofiarą oszusta. W sumie z konta zniknęło 5 tysięcy złotych - dodaje rzeczniczka puławskiej policji.

*Marta Pietroń*

# Jechał 127 km/h! Szaleniec z łukowskiego stracił prawo jazdy




Jak przekazał Łukasz Filipek, kierowca został ukarany mandatem karnym oraz punktami karnymi, a także stracił prawo jazdy na okres trzech miesięcy

**W trakcie trwającego długiego weekendu majowego policjanci z powiatu ryckiego zwracali szczególną uwagę na bezpieczeństwo w ruchu drogowym. Mimo licznych apeli o ostrożność wciąż dochodzi do rażących naruszeń przepisów.**

Jednym z takich przypadków było zatrzymanie 42-letniego kierowcy BMW z powiatu łukowskiego, który w miejscowości Trzcianki na drodze krajowej nr 48 poruszał się z prędkością 127 km/h w miejscu, gdzie obowiązywało ograniczenie do 50 km/h. Oznacza to przekroczenie dopuszczalnej prędkości o 77 km/h.

Jak przekazał Łukasz Filipek, kierowca został ukarany mandatem karnym oraz punktami karnymi, a także stracił prawo jazdy na okres trzech miesięcy.

- Za swoje przewinienie został ukarany mandatem karnym. Taryfikator przewiduje za tak znaczne przekroczenie prędkości mandat w wysokości 2500 zł oraz 15 punktów karnych. Dodatkowo zatrzymano mu prawo jazdy na trzy miesiące - poinformował aspirant Łukasz Filipek.

Policja podkreśla, że wraz z powrotami z majówkowych wyjazdów na drogach znacząco wzrasta natężenie ruchu, co wymaga od kierowców szczególnej ostrożności i odpowiedzialności.

Funkcjonariusze Komendy Powiatowej Policji w Rykach zapowiadają wzmożone kontrole na drogach powiatu oraz całego regionu. Patrole będą zwracać szczególną uwagę na przekraczanie prędkości oraz inne niebezpieczne zachowania kierujących.

Policjanci apelują o rozwagę, przestrzeganie przepisów i dostosowanie prędkości do warunków panujących na drodze. Jak podkreślają, bezpieczeństwo zależy od odpowiedzialności wszystkich uczestników ruchu drogowego.

*mp*

eprasa.pl 4dccf7eb3f

Zdewastowanie pomnika w powiecie łukowskim zapalnikiem konfliktu

# Marszałek nie broni już Sabiny Bober.

## Pisze: „niegodne naukowca” i przeprasza Przemysława Czarnka

**Dotychczas Jarosław Stawiarski twardo stał przy budzącej kontrowersje dr hab. Sabinie Bober, którą niedawno mianował nawet tytułem Ambasadora Województwa Lubelskiego. W końcu miarka się przebrała? Marszałek odcina się od słów badaczki dziejów Żydów, która w ostrych słowach zaatakowała Przemysława Czarnka.**

### Kontrowersyjny ambasador

Pracownia Studiów nad Holokaustem Żydów Polskich i Europejskich działająca przy Katolickim Uniwersytecie Lubelskim Jana Pawła II w styczniu br. otrzymała tytuł Ambasadora Województwa Lubelskiego w kategorii „instytucja”.

Upamiętnianie społeczności żydowskich poddanych eksterminacji w czasie II wojny światowej przez nazistów - z tego znana jest wspomniana Pracownia. Służą temu m.in. pamiątkowe tablice czy ustalanie i porządkowanie miejsc mordów, a także cmentarzy pozostałych po społeczności żydowskiej.

Taki wybór władz województwa lubelskiego wzbudził wiele komentarzy, szczególnie ze strony lokalnych działaczy Konfederacji. Zarzucali prowadzącej Pracownię dr hab. Sabinie Bober m.in. formułowanie poważnych zarzutów wobec udziału Polaków w Holocauście, szantaż wobec samorządowców, „zwykły ordynarny hejt” czy „szkalowanie”.

- Pracownia na swoim profilu zarzuca Instytutowi Pamięci Narodowej wybiórczość historyczną, KUL prowadzi „antysemicką nagonkę”, natomiast TVP3 Lublin wybiera materiały do emisji po kluczu antysemickim - pisali przedstawiciele Konfederacji w mediach społecznościowych.

### Obrona ze strony marszałka. Zarzuty od Przemysława Czarnka

Jarosław Stawiarski z Prawa i Sprawiedliwości, marszałek województwa lubelskiego, twardo odpierał te ataki, zwołując nawet specjalną konferencję prasową.

O poważnym rozłamie w PiS w kwestii sprawy Pracowni świadczy jednak fakt, jak do tematu odniósł się Przemysław Czarnek, prominentny polityk tej partii, namaszczony przecież niedawno przez Jarosława Kaczyńskiego na przyszłego premiera RP.

W swoim komentarzu przekazał, że PiS „potępia wszelkie próby relatywizacji historii poprzez antypolskie wypowiedzi i tezy godzące w dobre imię Narodu Polskiego”, dodając: „Nie ma ze strony Prawa i Sprawiedliwości akceptacji także dla wskazywanych przez państwa tez p. Sabiny Bober, które, jeśli są autentyczne, uznaję za skandaliczne”.

### Pracownia: „Panie Przemysław Czarnek, jesteś zadowolony????”

W środę, 29 kwietnia na profilu Pracowni na Facebooku opublikowano wpis o zdewastowaniu pomnika w Serokomli (pow. łukowski), upamiętniającego śmierć około 200 Żydów z tego terenu, zamordowanych 22 września 1942 roku przez Niemców. Na zdjęciu widać, że obelisk i tablicę oblano czerwoną substancją, prawdopodobnie farbą.

> ***Pracownia Studiów nad Holokaustem Żydów Polskich i Europejskich***
> *(po zdewastowaniu pomnika w Serokomli)*
> *„Panie Przemysław Czarnek, jesteś zadowolony????”*


Fot.Archiwum

> ***Jarosław Stawiarski***
> *marszałek województwa lubelskiego*
> *Płynące ze strony Pani profesor sugestie uznaję za niegodne naukowca*


Fot.Archiwum

> ***Rafał Mekler*** *Konfederacja*
> *Trudno ogarnąć rozumem co się w tej partii dzieje, pewne jest jedno, nikt nad niczym nie panuje*

- Szanowni państwo, stała się rzecz haniebna - czytamy w treści wpisu. I dalej:

- Walczyłam o to miejsce pamięci bardzo długo. Wszyscy mi mówili, nie dasz rady, odpuść. Udało się, jakim kosztem. Na pana wójta wylewano pomyje. Na mnie trwa nagonka od wielu miesięcy, tylko za to, że walczę o pamięć po naszych żydowskich Sąsiadach. To są skutki”.

Najszerszym echem odbija się jednak końcówka opublikowanej informacji.

- Panie Przemysław Czarnek, jesteś zadowolony???? - czytamy na profilu Pracowni.

### Konfederacja o PiS-ie: „Trudno ogarnąć rozumem, co się w tej partii dzieje”

Okazji do skomentowania wpisu nie przepuścili działacze Konfederacji.

- Pracownica marszałka województwa lubelskiego, Jarosława Stawiarskiego z Prawa i Sprawiedliwości, której pisowski urząd Marszałkowski nadał tytuł Ambasadora Województwa Lubelskiego, właśnie obciążyła wiceprezesa PiS, Przemysława Czarnka, odpowiedzialnością za to, że ktoś oblał farbą pomnik niemieckich zbrodni. Trudno ogarnąć rozumem, co się w tej partii dzieje, pewne jest jedno, nikt nad niczym nie panuje - wytknął w mediach społecznościowych Rafał Mekler, jeden z czołowych działaczy Konfederacji w regionie.

### Marszałek: Przepraszam mojego przyjaciela

Kilkanaście godzin później publicznie na ten komunikat zareagował Jarosław Stawiarski. To pierwsze takie odcięcie się marszałka województwa od stanowiska dr hab. Sabiny Bober.

- W związku ze wpisem Pracowni Studiów nad Holokaustem pragnę zaznaczyć, że nie działa ona w ramach struktury Urzędu Marszałkowskiego Województwa Lubelskiego, a wyrażane przez dr. hab. Sabinę Bober opinie nie winny być mi przypisywane - zaczął swój wpis na Facebooku Jarosław Stawiarski.



Fot.Screen z Facebooka/Pracownia Studiów nad Holokaustem Żydów Polskich i Europejskich

**Post opublikowany na profilu Pracowni Studiów nad Holokaustem Żydów Polskich i Europejskich wywołał spore emocje...**

Dalej odniósł się do słów skierowanych przez dr. hab. Sabinę Bober do Przemysława Czarnka.

- Przepraszam jednak mojego przyjaciela Przemysława Czarnka za to, że został w ten temat wciągnięty - płynące ze strony pani profesor sugestie uznaję za niegodne naukowca - zaznaczył stanowczo.

Zapewnił, że pomnik został już oczyszczony. I zaatakował polityków Konfederacji.

- Droga Konfederacjo, nie manipuluj faktami i nie dopisuj historii na miarę własnych potrzeb politycznych. Fakty są takie, że zarówno zbezczeszczenie pomnika, jak i wpis, który w niezrozumiały sposób łączy tę sprawę z kandydatem na premiera prof. Przemysławem Czarnkiem, nie powinny się zdarzyć. Rozumiem, że ten temat Was emocjonuje - wręcz niedojrzale, przez co nie wytrzymujecie ciśnienia własnej fascynacji - napisał Jarosław Stawiarski.

Na koniec oznajmił, że... sezon grillowy uznaje za otwarty.

*Dominik Smagała*

# Konkurs na dyrektora muzeum w cieniu kontroli i konfliktu

**KAZIMIERZ DOLNY: Zarząd Województwa Lubelskiego ogłosił konkurs na stanowisko dyrektora Muzeum Nadwiślańskiego w Kazimierzu Dolnym.**

Decyzja zapadła 28 kwietnia. Nabór rusza w momencie, gdy wokół instytucji narasta napięcie, a resort kultury zapowiada kontrolę.

Nowy dyrektor ma zostać wyłoniony w drodze otwartego konkursu. Kandydaci muszą spełniać szereg wymagań - od wykształcenia wyższego, przez doświadczenie w zarządzaniu, po znajomość funkcjonowania instytucji kultury i finansów publicznych. Oczekiwany jest także autorski program rozwoju muzeum obejmujący m.in. strategię działania, promocję i pozyskiwanie środków zewnętrznych.

Zgłoszenia można składać do 1 czerwca, a rozstrzygnięcie konkursu planowane jest najpóźniej do końca września. To właśnie do tego czasu obowiązki dyrektora pełnić będzie Sławomir Bąk.

I to jego osoba znajduje się w centrum trwającego od miesięcy sporu. Jak już informowaliśmy, do Ministerstwa Kultury i Dziedzictwa Narodowego trafiały liczne skargi - zarówno od pracowników muzeum, jak i mieszkańców Kazimierza Dolnego. Dotyczyły one m.in. sposobu zarządzania instytucją, reorganizacji struktury oraz zmian kadrowych.

Według tych doniesień Bąk, który wcześniej zajmował się sprawami techniczno-administracyjnymi, nie ma doświadczenia muzealniczego. Po objęciu stanowiska miał wprowadzić daleko idące zmiany organizacyjne, w tym likwidację części stanowisk kierowniczych. Związkowcy alarmowali nawet o redukcji ponad 20 etatów, choć, jak podkreślali, formalnych zwolnień nie przeprowadzono.

Sytuacja odbiła się szerokim echem także na szczeblu centralnym. W lutym do Kazimierza Dolnego przyjechał wiceminister kultury Maciej Wróbel, ale nie doszło wówczas do spotkania z pełniącym obowiązki dyrektora, co dodatkowo zaostrzyło atmosferę wokół placówki.

Efektem wizyty i napływających sygnałów była decyzja o przeprowadzeniu kontroli ministerialnej. Ma ona rozpocząć się w maju, a jej wyniki zostaną podane do publicznej wiadomości. Kontrola ma odpowiedzieć na pytania o sposób zarządzania instytucją oraz kierunek jej dalszego funkcjonowania.

Ogłoszenie konkursu w tym momencie wielu obserwatorów odbiera jako próbę uporządkowania sytuacji w muzeum. Nie brakowało nawet obaw, czy jego warunki nie zostały dopasowane pod obecne kierownictwo.

Nowy dyrektor stanie przed poważnym wyzwaniem. Będzie musiał nie tylko odbudować zaufanie wewnątrz instytucji, ale także wyznaczyć jasny kierunek rozwoju jednej z najważniejszych placówek kulturalnych regionu.

*Agnieszka Gołębiowska*

### Kto może zostać dyrektorem muzeum?

**Wymagania:**

· wykształcenie wyższe magisterskie
· doświadczenie: min. rok na stanowisku kierowniczym lub 5 lat pracy w instytucjach kultury
· pełnia praw publicznych i zdolność do czynności prawnych
· brak karalności i zakazów związanych z dysponowaniem środkami publicznymi
· znajomość przepisów dotyczących instytucji kultury i finansów publicznych
· umiejętność pozyskiwania środków zewnętrznych
· zdolności menedżerskie i doświadczenie w zarządzaniu zespołem

**Najważniejsze zadania:**

· kierowanie działalnością muzeum i reprezentowanie go na zewnątrz
· rozwój oferty wystawienniczej i edukacyjnej
· pozyskiwanie funduszy i współpraca z partnerami
· przygotowanie planów finansowych i strategii rozwoju instytucji

WSP

eprasa.pl 4dccf7eb3f

# Witamy na świecie

## Dzieci urodzone w lubartowskim szpitalu



**Nikodem Koziej**
**z mamą, Michów**
**ur. 26 kwietnia,**
**g. 22.21; 3430 g, 55 cm**
**rodzice: Anna, Tadeusz**



**Nikodem Zabielski**
**z tatą, Lichty**
**ur. 30 kwietnia,**
**g. 8.41; 3480 g, 56 cm**
**rodzice: Weronika,**
**Łukasz**



**Marcelina Komorniak**
**z tatą, Glinne**
**ur. 29 kwietnia, g. 13.02;**
**3500 g, 55 cm**
**rodzice: Izabela, Damian**
**rodzeństwo: Lena**



**Aleksander Jówczuk, Stara Kornica**
ur. 27 kwietnia, g. 13.20; 3620 g, 55 cm
rodzice: Patrycja, Dawid
rodzeństwo: Marcelinka



**Blanka Samociuk, Zbulitów Duży**
ur. 27 kwietnia, g. 9.46; 3450 g, 53 cm
rodzice: Marta, Marek



**Julian Pielacha, Paszenki**
ur. 29 kwietnia, g. 11.57; 4300 g, 59 cm
rodzice: Karolina, Oliwier
rodzeństwo: Leon



**Marcelinka, Siemień**
ur. 23 kwietnia, g. 20.52; 3700 g, 57 cm
rodzice: Aneta, Kamil
rodzeństwo: Blanka



**Helena Bober, Lubartów**
ur. 27 kwietnia, g. 11.36; 3390 g, 55 cm
rodzice: mama Emilia



**Syn Marzec, Firlej**
ur. 28 kwietnia, g. 11.44; 3300 g, 56 cm
rodzice: Paulina, Damian
rodzeństwo: Natalia



**Wiktoria Dadej, Kock**
ur. 28 kwietnia, g. 4.19; 3140 g, 54 cm
rodzice: Magdalena, Karol
rodzeństwo: Emma



**Nikodem Serwejuk, Lubartów**
ur. 29 kwietnia, g. 17.30; 3230 g, 56 cm
rodzice: Wioletta, Mateusz
rodzeństwo: Marcel



**Kaja Zosia Rogulska, Bystrzyca**
ur. 27 kwietnia, g. 14.32; 3140 g, 55 cm
rodzice: Jolanta, Hubert
rodzeństwo: Axel



**Kornelia Chwała, Krasnystaw**
ur. 28 kwietnia, g. 13.07; 2420 g, 49 cm
rodzice: Patrycja, Damian
rodzeństwo: Liliana, Tymon



**Olga, Lubartów**
ur. 17 kwietnia, 3730 g, 58 cm
rodzice: Bartosz, Lidia



**Jan, Zabiele**
ur. 28 kwietnia, 4900 g, 62 cm
rodzice: Andżelika, Czarek
rodzeństwo: Antek, Ignacy

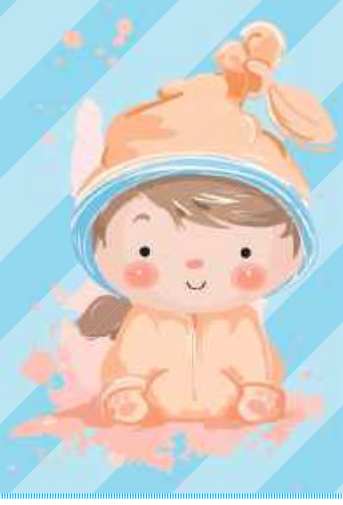

## Dzieci urodzone w łukowskim szpitalu



**Franciszek Karwowski, Zalesie**
ur. 27 kwietnia, g. 18.25, 3510 g, 53 cm
rodzice: Jacek i Izabela



**Mały Wojownik Dawidek Rybak, Burzec**
ur. 24 kwietnia, g. 9.02, 2170 g, 47 cm
mama: Dorota Rybak



**Maciuś Kosiorek, Łuków**
ur. 13 kwietnia, g. 9.30, 2080 g, 46 cm
rodzice: Alicja i Krzysztof

## POCHWAL SIĘ SWOIM PUPILEM

MÓJ PUPIL

**Pochwalcie się swoim pupilem! Wystarczy podać imię i nazwisko właściciela, imię zwierzaka i miejscowość zamieszkania!**

Zdjęcia przysyłajcie:
1. mailem: kontakt@24wspolnota.pl
2. MMS-em lub WhatsAppem: 691 648 641
3. dostarczcie osobiście do siedziby redakcji

Ewa Jaszczak



**Archimedes, Beata Urbanek, Poniatowa**



**Diabełek, Jacek Głos, Bronice**




WSP

eprasa.pl 4dccf7eb3f

W służbie carskiej gwardii. Wojenne losy Aleksandra Jezierskiego z Jezior (1893 – 1976). Część I

# Z Jezior przez Petersburg na Wielką Wojnę

**Gdy w lutym 1926 r. 32-letni Aleksander Jezierski poślubił w Ulanie 23-letnią Rozalię Dąbrowską z Sętek, mogło się wydawać, że - jak na realia epoki - pan młody dość długo zwlekał z zawarciem małżeństwa. W rzeczywistości miał za sobą kilka lat spędzonych na pierwszej linii frontu I wojny światowej, gdzie został ranny, a następnie dramatyczną niewolę w ogarniętej rewolucją Rosji.**

Aleksander urodził się w 1893 r. w Jeziorach. Był synem Franciszka Jezierskiego i Marianny z Zabłockich. Prawdopodobnie ok. 1913 lub 1914 r. został wytypowany w drodze losowania jako rekrut z Jezior. W ten sposób młodzi mężczyźni trafiali wówczas do rosyjskiej armii. Z Jezior skierowano go do komisji poborowej w Siedlcach, gdzie najpewniej dzięki imponującemu wzrostowi - mierzył ponad dwa metry i był dobrze zbudowany - przydzielono go do elitarnej rosyjskiej jednostki. Był nią Lejb-Gwardyjski Pułk Grenadierów Jego Wysokości.

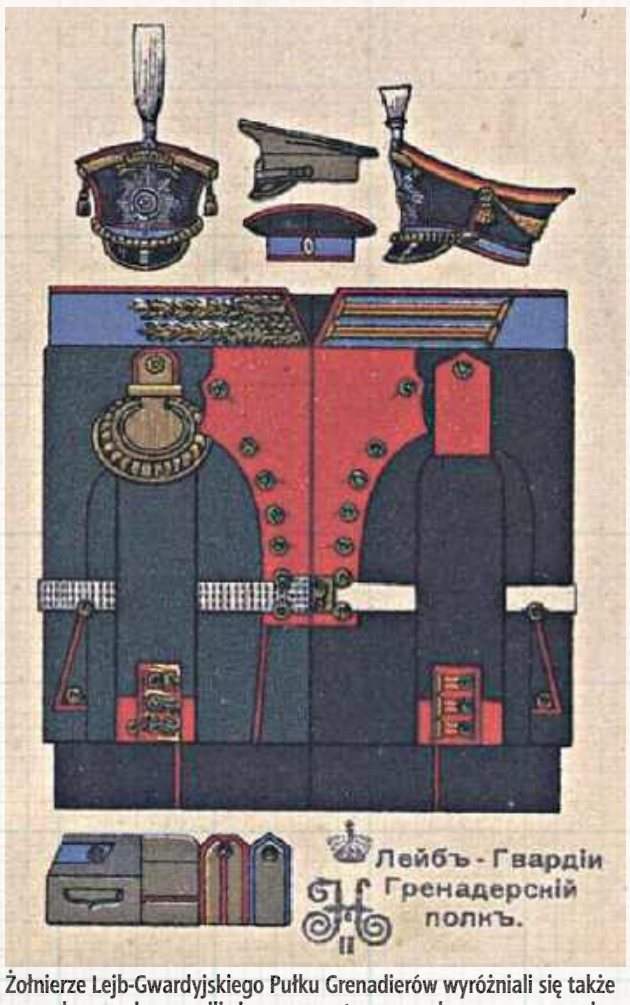


Żołnierze Lejb-Gwardyjskiego Pułku Grenadierów wyróżniali się także umundurowaniem, nosili ciemnogranatowe mundury z czerwonymi wyłogami i ozdobnymi elementami charakterystycznymi dla jednostek gwardyjskich, co podkreślało ich elitarny status



Aleksandrowi Jezierskiemu z Jezior koło Łukowa udało się powrócić do domu. Warto jednak zwrócić uwagę, że do armii carskiej wcielanych było wielu włościan z terenu zaboru rosyjskiego. Niektórzy z nich dosłużyli się nawet stopni oficerskich

### Grenadierzy Jego Wysokości Cara

Lejb-Gwardyjski Pułk Grenadierów był jedną z bardziej prestiżowych jednostek armii Imperium Rosyjskiego. Wywodził się jeszcze z XVIII wieku i brał udział w najważniejszych rosyjskich kampaniach np. wojnach napoleońskich, ale też w tłumieniu naszych powstań. Byli tam starannie wybrani żołnierze: odpowiednio wysocy, zdyscyplinowani i świetnie wyszkoleni. Pułk stacjonował w koszarach w centrum Petersburga, niedaleko Pałacu Zimowego, pełniąc nie tylko funkcje bojowe, lecz także reprezentacyjne i wartownicze, będąc często w otoczeniu carskiego dworu.

Możemy się tylko domyślać, jakie musiały być wrażenia młodego chłopaka z podłukowskiej wsi, który nagle trafił do liczącej ponad dwa miliony mieszkańców petersburskiej metropolii - centrum ogromnego państwa.

### Na pierwszej linii frontu I wojny światowej

Petersburska przygoda młodego Aleksandra trwała raczej krótko, gdyż jego pułk został szybko skierowany na front nowej wojny. I niestety tutaj kończyła się rola reprezentacyjna, ponieważ grenadierzy - z racji swojego wyszkolenia i dyscypliny - kierowani byli na „przednie pozycje", a więc bezpośrednio do pierwszej linii walk.

W lutym 1915 r. oddział Aleksandra brał udział w ciężkich starciach z Niemcami pod Jedwabnem. Walki toczyły się w trudnych, zimowych warunkach. Żołnierze nacierali przez zaśnieżony teren, poruszając się między lasami, zabudowaniami i otwartymi polami. Można więc przypuszczać, że nasz bohater nie raz ruszał do natarcia pod silnym ogniem artylerii i karabinów maszynowych, biegnąc w stronę okopów przeciwnika i kończąc walką na bagnety. Po pewnym czasie obie armie przeszły do wojny pozycyjnej, jednak częste ostrzały, dłuższe i krótsze potyczki oraz ataki na różnych odcinkach rozciągniętego podlaskiego frontu trwały dalej. O dalszych losach Aleksandra Jezierskiego napiszemy w kolejnym wydaniu.

cdn.

*Paweł Jezierski*

Maria Tarnowska (1880 - 1965) - arystokratka, społeczniczka, żołnierz (cz. VIII)

# Niezłomna hrabina z Milanowa

**...Piękna to ona może nigdy nie była. Teraz twarz miała tak zniszczoną, tak porytą od trosk, napięcia i zmartwień, że wydawała się dużo starsza, niż prawdopodobnie była. Ale ta stara twarz żyła. Promieniowała siłą, której nie można jej było pozbawić: pasją, dobrocią i wiarą (...). Wszyscy mężczyźni jedli jej z ręki. (...) Mieliśmy na końcu wrażenie, jakby to nie Polacy skapitulowali, ale my przed starą Tarnowską - zanotował niemiecki oficer, który uczestniczył w negocjacjach na temat kapitulacji Powstania Warszawskiego. Hrabina Maria Tarnowska, z domu księżniczka Czetwertyńska z Milanowa, ocaliła dziesiątki tysięcy ludzi.**

Pierwszego dnia wynegocjowanej przez hrabinę ewakuacji ludności cywilnej miasto opuściło około 10 tysięcy osób. Kiedy następnego dnia wyruszyła kolejna kolumna, Tarnowska znowu poszła negocjować z generałem Rohrem. Uzgodniono, że Niemcy żołnierzy Armii Krajowej będą traktować jak regularnych kombatantów. Oficer, w nader uprzejmej formie, próbował przekonywać do kapitulacji, a nawet do przyłączenia się do Niemców w walce z Sowietami. Hrabina nie wchodziła w takie dyskusje, sugestie przekazywała Borowi, a ten je konsekwentnie odrzucał.

### Czas rozmów

Chwilę nadziei dało zajęcie Pragi przez Armię Czerwoną i jej polskich sojuszników, jednak bezruch na drugim brzegu i chybione próby zrzutu zaopatrzenia przez amerykańskie samoloty ostatecznie podcięły powstańcom skrzydła. Ostatnie oddziały broniły się na przestrzeni kilku kilometrów kwadratowych. Znowu był czas, kiedy trzeba było po prostu negocjować. Na wyraźną prośbę Niemców, szykujących grunt pod rozmowy, delegacja PCK z Tarnowską na czele odbyła inspekcję obozu jenieckiego w Pruszkowie. Przekonali się, że żołnierze traktowani są odpowiednio. „... Następnego dnia do rozmów zasiadła nas zaledwie czwórka. Niemców było ponad dwudziestu - sami wysocy rangą urzędnicy władz administracyjnych, w tym przedstawiciel gubernatora Franka oraz grupa wojskowych..." - notowała hrabina. To po tej sesji jeden z jej uczestników, protokolant Gerhard von Jordan zapisuje, że w czasie całej dyskusji Tarnowska była osobą dominującą i wielu Niemców czuło się, jakby to oni przed nią kapitulowali... Uprzedzająco uprzejmy generał von dem Bach (twierdzący nawet, że „bohaterstwem powstańców wzruszony był sam Hitler"!!!) sam proponuje rozpoczęcie negocjacji o wyprowadzenie z miasta reszty cywili, gotów nawet podstawić środki transportu. Jego daleko idące obietnice nie zostały zresztą dotrzymane, a on sam zaraz po ustaniu walk został przeniesiony na inny odcinek frontu.




**Czytelnikom zaciekawionym postacią hrabiny Marii Tarnowskiej zalecamy lekturę jej pamiętników „Przyszłość pokaże...", które są bez większego wysiłku dostępne do kupienia w księgarniach internetowych i portalach aukcyjnych**

### Kapitulacja z honorem

Piątego października oddziały Armii Krajowej, ze swym dowódcą na czele, maszerowały ulicami wśród milczących warszawiaków. Powstańcy opuszczali miasto, które daremnie próbowali oswobodzić spod obcej okupacji. Pod szarym niebem, w deszczu, szli do niewoli żołnierze, którzy pięć lat trwali w podziemiu a przez sześćdziesiąt trzy dni prowadzili otwartą, regularną walkę.

cdn.

*Zbigniew Smółko*

WSP

eprasa.pl 4dccf7eb3f

Natalia z Bispingów Kicka (1801-1888) - piękna, inteligentna, spostrzegawcza, trochę nieszczęśliwa... - cz. IV

# Pierwsza polska archeolog była z Jaszczowa

**Pani w Jaszczowie (pow. łęczyński) i Suchowoli (pow. radzyński) była postacią nietuzinkową.**

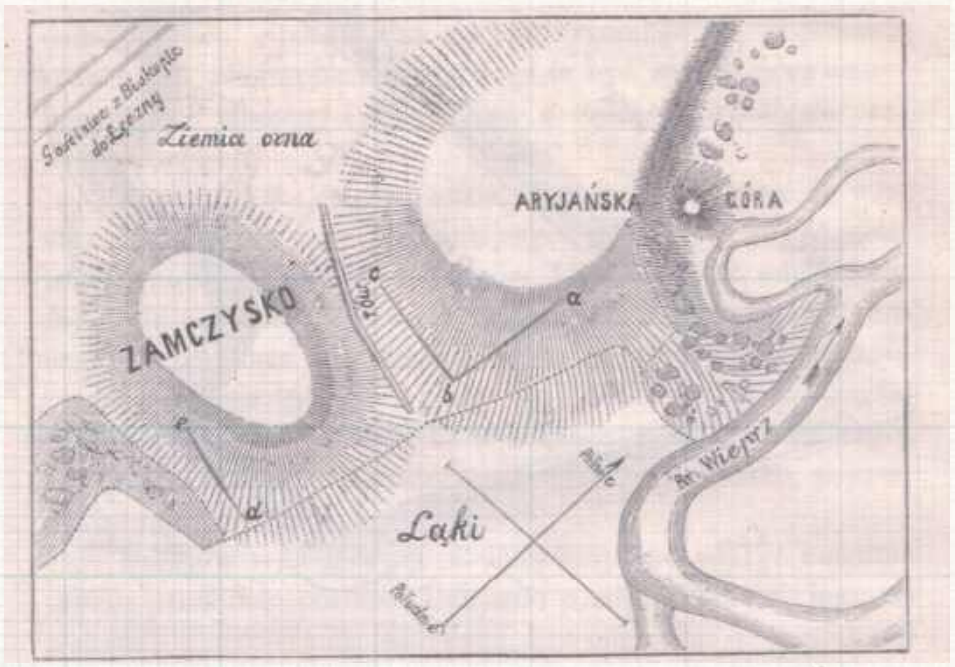


Ogłoszony przez Kicką w 1882 roku w wydawnictwie Orgelbranda szkic „Jaszczów pod względem archeologicznym: Zamczysko, horodyszcze i żalnik" zawierał też szkice sytuacyjne oraz rysunki znalezionych przedmiotów kamiennych

Wdowa po jednym z najlepszych polskich dowódców kawalerii swojego czasu, generale Ludwiku Kickim, aktywna uczestniczka życia społecznego, autorka niesłychanie interesujących, świetnie i żywo napisanych, pełnych błyskotliwych obserwacji pamiętników, będących bezcennym źródłem wiedzy o Polsce XIX wieku. W historii polskiej nauki zapisała się jako autorka prac archeologicznych, które jako pierwsza kobieta ogłosiła drukiem w naukowym czasopiśmie.

Owdowiawszy, Natalia Kicka swój czas dzieliła między pielęgnowanie pamięci o mężu, gospodarowanie w kilku zespołach dóbr, zaangażowanie charytatywne, pisanie pamiętników, własną działalność artystyczną oraz amatorskie badania numizmatyczne i archeologiczne. Była osobą w najlepszym sensie słowa ciekawską, o żywej, dociekliwej inteligencji, otwartą na nowe wyzwania.

### A co to za „Zamczysko"?

Swój pierwszy naukowy tekst poświęciła litewsko-tatarskim monetom, drugi, „Żale Żurawickie", neolitycznym, starszym niż przesławne Stonehenge, głazom odkrytym przez nią pod jednym z pagórków w trakcie gościny u jednego ze znajomych na Kujawach.

Ale i w swoim Jaszczowie pewne osobliwości przykuły jej uwagę. Trafnie rozpoznała, że niektóre ze wzniesień nie są efektem naturalnych procesów, lecz muszą kryć pod wierzchnią warstwą efekty działalności człowieka. Wspaniała ciekawość nakazała jej weryfikować lokalne podania, takie jak te o rzekomym tajnym podziemnym przejściu łączącym Łysołaje z Jaszczowem. Najbardziej jednak jej wyobraźnię poruszyła nazwa Zamczysko, określająca jedno z lokalnych wyniesień nad doliną Wieprza, mimo że żaden historyczny przekaz nie potwierdzał, żeby tam stała jakaś istotna budowla. Miejscowi kmiecie nazwę uzasadniali „a bo ojciec i dziadek tak nazywali".

### Co skrywa ziemia na zboczu

Kicka podeszła do sprawy metodycznie: nakazała geodecie pomiary, trafnie oceniła, które stoki wzgórza są naturalne, a które niewątpliwie dosypano. Na podstawie kilku znalezionych krzemiennych narzędzi pokusiła się o próby zestawienia ich z innymi tego typu znaleziskami. Nie przeprowadziła jednak, jak się wydaje, żadnych badań terenowych. Dodatkowym argumentem było kilka drobniejszych znalezisk przedmiotów z epoki przeddziejowej, odkrytych w okolicy przez profesora Przyborowskiego. Kolejnym celem badawczym było miejsce zwane Horodyszczem, co do którego (podobnie jak do wielu innych o zbliżonych nazwach) nie mogło być wątpliwości, że kiedyś mieściła się tam jakaś osada.

cdn.

*Zbigniew Smółko*

REGION W DAWNEJ FOTOGRAFII

# Arka w synagodze w Kurowie



Jednym z największych skarbów kurowskiej synagogi był - wedle zapisu z lat trzydziestych - okazały, piętrowy, misternie wykonany Aron Ha-Kodesz (Święta Arka) - najważniejsze miejsce w synagodze, umieszczona w ścianie wnęka, w której przechowywano największą świętość: zwoje Tory. Umieszczano ją w ścianie skierowanej na Jerozolimę. A było się czym chwalić. Przepiękne rzeźby snycerskie barokowej epoki XVII w. zdradzają rękę mistrza. Zabytek nasz jest dokumentem zamożności Żydów w dawnej Polsce i przyswajania przez nich wysokiego poziomu ogólnej kultury artystycznej Synagogę rozrastająca się wspólnota kurowskich Żydów była w stanie ufundować w połowie XVIII wieku, potem ją rozbudowywała kilkukrotnie, ostatni raz na przełomie XIX i XX wieku. Ponieważ stała na wzgórzu, od południa musiała opierać się o przypory. Dach był dość skomplikowany, miał dwie kondygnacje. W głównej sali modlitw przebywać mogli tylko mężczyźni (żeby odprawić trzy razy dziennie odpowiednie nabożeństwa, trzeba zebrać dziesięciu dorosłych Żydów), za drewnianym przepierzeniem mieścił się tak zwany „babiniec" - kobiety znacznie rzadziej chadzały do synagogi i bardzo dbano, żeby nie rozpraszały modlitwy swoich mężów, ojców i synów. Została zupełnie zburzona przez Niemców w trakcie II wojny światowej.

*Zbigniew Smółko*

WSP

Marian Bernaciak (1917-1946) - niezłomny żołnierz dwóch konspiracji - cz. VI

# Ani Niemcom, ani Sowietom się nie kłaniał

**Na taki dzień w Rykach czekali prawie pięć lat. Będą go potem wspominać przez dziesięciolecia. 26 lipca 1944 do opuszczonego przez Niemców miasta paradnie, w równym szyku weszło Wojsko Polskie. Na czele Oddziału Partyzanckiego OP I/15 15 Pułku Piechoty „Wilków" Armii Krajowej jechał „Orlik" Marian Bernaciak. I tylko dwa sowieckie czołgi stojące na peryferiach miasteczka wskazywały, że ta defilada to nie koniec, tylko przerwa. Krótka przerwa.**

Takie operacje jak m.in. rozbrojenie 30 bezpieczniaków w Woli Zadybskiej czy odbicie żołnierzy Podziemia więzionych przez NKWD i UB w więzieniu w Puławach potwierdziły, że Bernaciak i jego liczący ponad 100 żołnierzy oddział są najpoważniejszą siłą oporu w regionie. U ludności zapewniało to szacunek i wsparcie, u komunistów wywoływało najszczerszą wściekłość i chęć dopadnięcia Orlika za wszelką cenę.

### Bitwa w Lesie Stockim

Do znaczącej próby sił doszło 24 maja 1945 roku w Lesie Stockim (dziś gmina Końskowola, powiat puławski). W czasie kilkugodzinnego starcia Bernaciak udowodnił, że jest nie tylko świetnym liderem i roztropnym dowódcą, ale również dobrym taktykiem, który poradził sobie w starciu z wyraźnie silniejszym przeciwnikiem.

Przebieg starcia odtworzył pan Marcin Paluch w artykule w Polsce Zbrojnej.

### Nieudana akcja w Nałęczowie

Seria wydarzeń zakończonych bojem w Lesie Stockim rozpoczęła się 19 maja w Nałęczowie, gdzie oddział Tadeusza Orłowskiego „Szatana" podjął próbę rozbicia tamtejszego aresztu i uwolnienia więźniów. Partyzanci nadziali się jednak na dobrze przygotowaną obronę, która odparła uderzenie, wezwała posiłki z Lublina i podjęła pościg. W okolicach nałęczowskiej wieży ciśnień Polacy dostali się pod ciężki ogień broni maszynowej i ponieśli poważne straty. Efektem ubocznym było zgromadzenie przez komunistów w tym rejonie znacznych sił. Po starciu z oddziałem „Szatana" czerwoni ocenili, że żołnierze podziemia są źle przygotowani i należy natychmiast uderzyć na rozlokowany w Lesie Stockim oddział Orlika.

### Dawid i Goliat

Nie jest jasne, ilu ludzi wzięło udział w bitwie. Bernaciak zapewne dysponował niespełna 200 żołnierzami, uzbrojonymi w mieszaną, sowieckiej i niemieckiej proweniencji, broń lekką i granaty ręczne. Przeciwnik miał - według niektórych, zapewne dość przesadzonych relacji może nawet trzykrotną - przewagę liczebną oraz zdecydowanie więcej środków ognia: broń maszynową oraz pojazdy opancerzone i komfort nieoszczędzania amunicji. Po stronie partyzantów było, ułatwiające obronę zabudowanie terenu oraz kilka niewielkich wąwozów, utrudniających walkę całym frontem.

### No to jak „Leningrad"...

Nie spodziewający się poważniejszego oporu sowieciarze poszli na wieś tyralierą, licząc na łatwe zwycięstwo. Ludzie Orlika nie dali się jednak wyprzeć z zabudowań. W szeregi komunistów wdarł się chaos, po chwili to oni musieli bronić się w kilku grupach. Partyzanci za pomocą granatów Gamonn unieruchomili wrogie pancery. Rychło przeciwnik został też pozbawiony dowództwa - grupa, w której był kapitan bezpieki Henryk Deresiewicz, natrafiła na pododdział przeciwnika. Przez chwilę jedni patrzyli na drugich (jedyne czym różniły się mundury to były podwinięte lewe rękawy u ubeków...), ale najszybciej rezon odzyskał Henryk Kuchnio „Spokojny". Poprosił o hasło i kiedy usłyszał dziarskie „Leningrad!", po prostu otworzył ogień... Starcia trwały kilka godzin. Wieczorem, wobec wieści o nadchodzących komunistom z odsieczą ruskich czołgach, żołnierze Bernaciaka sprawnie odskoczyli w lasy. Na polu walki pozostały trupy co najmniej 20 żołnierzy NKWD.

cdn.

*Zbigniew Smółko*

eprasa.pl 4dccf7eb3f

PIŁKA NOŻNA – BETCLIC 1. LIGA

# Słaby mecz Górnika. Śląsk zbyt mocny

**Ani jednego strzału piłkarze pierwszoligowego Górnika nie oddali w piątek w starciu ze Śląskiem Wrocław, który w Łęcznej cztery razy umieścił piłkę w siatce gospodarzy. Porażka z wiceliderem komplikuje sytuację zielono-czarnych, walczących o utrzymanie w lidze.**



**Jurij Szatałow,**
trener Górnika Łęczna

**Zespół nie może zachować się w taki sposób...**

**Trudno skomentować taki mecz, ponieważ nadal trzymają emocje. Zakładaliśmy coś innego. Przez 32 minuty graliśmy to, co chcieliśmy grać. Stworzyliśmy kilka sytuacji, no i... po rzucie karnym już nas nie było. Dla mnie to jest bardzo dziwna rzecz, bo zespół nie może zachować się w taki sposób. Przed nami ciężka i trudna rozmowa. Wpływ na to miało także to, że dostaliśmy drugą bramkę do szatni i nasza gra kompletnie się załamała. My nawet później już nie mogliśmy zbliżyć się do bramki przeciwnika i nic stworzyć, poza jedną sytuacją w drugiej połowie. Jest kolejny tydzień, będziemy przygotowywać się do kolejnego meczu. Powtarzam: na pewno nie odpuścimy i będziemy walczyć dalej.**

Do piątkowego meczu z wiceliderem „Górnicy" podchodzili ze sporym optymizmem. Pod wodzą trenera Jurija Szatałowa drużyna punktuje dobrze - choćby w ostatnich trzech grach zdobyła siedem punktów.Śląsk walczy natomiast o bezpośredni awans do PKO BP Ekstraklasy i jest na dobrej drodze do osiągnięcia tego celu. Zespół szkoleniowca Ante Šimundży po 30. kolejkach zajmował drugie miejsce w tabeli z przewagą czterech punktów nad kolejną w zestawieniu Wieczystą Kraków.

Wrocławianie nie pozostawili w piątek „Górnikom" złudzeń, choć pierwsze pół godziny spotkania było wyrównane i „Górnicy" stworzyli kilka ciekawych akcji, a przy większej skuteczności Kamila Orlika mogli nawet prowadzić.

Już do przerwy było jednak 2:0 dla Śląska, któremu tej skuteczności nie brakowało. W 32. minucie wynik otworzył były snajper zielono-czarnych - Przemysław Banaszak trafił z rzutu karnego. Sędzia podyktował jedenastkę po zupełnie przypadkowym, niefortunnym zagraniu ręką Bartosza Biedrzyckiego.

Bramkę do szatni zdobył natomiast Krzysztof Kurowski, który oszukał dwóch rywali efektownymi zwodami i precyzyjnie strzelił z kilkunastu metrów.

Niedługo po zmianie stron było po meczu, bo Jehor Macenko trafił do siatki Górnika z bliska po dośrodkowaniu w pole karne i próbie interwencji Łukasza Budziłka. Za chwilę było już 4:0, kiedy po strzale zza

**4200**
- tylu widzów obejrzało z trybun mecz Górnik - Śląsk. To najwyższa frekwencja w Łęcznej w tym sezonie

pola karnego autorstwa Michała Mokrzyckiego piłka odbiła się najpierw do Budziłka, później od słupka, a potem jeszcze raz od Budziłka i wpadła do bramki.

Niemający już nic do stracenia łęcznianie próbowali zaskoczyć defensywę rywali, ale nie potrafili się wcelować w bramkę Śląska. Z kolei wrocławianie nieraz kontrowali zielono-czarnych, jednak już nie wykazywali się wystarczającą precyzją w finalizowaniu akcji.

Ostatecznie Górnik przegrał na własnym boisku ze Śląskiem 0:4. To zasłużony wynik, dość powiedzieć, że łęcznianie przez cały mecz nie oddali ani jednego celnego strzału. Zielono-czarni pozostają w strefie spadkowej.

**Górnik Łęczna - Śląsk Wrocław**
**0:4 (0:2)**

**Bramki:** Banaszak 32` (k), Kurowski 45`+2, Matsenko 49`, Budziłek 52` (s).
**Górnik:** Budziłek - Szabaciuk, Hołownia, Guček, Orlik (71` Paryzek), Myszor (56` Kryeziu), Deja, Biedrzycki, Spáčil, Akhmedov (56` Tkacz), Nowogoński (56` Ogaga).
**Śląsk:** Szromnik - Matsenko (80` Ciućka), Malec, Dijaković, Kurowski (80` Klimek), Mokrzycki, Rosiak, Samiec-Talar, Marjanac (61` Wojtczak), Yriarte (61` Jambor), Banaszak (86` Markowski).
**Żółte kartki:** Deja, Nowogoński, Guček - Banaszak, Malec.
**Sędziował:** Paweł Pskit (Łódź).
**Widzów:** 4200.

*Dominik Smagała*

## BETCLIC 1. LIGA

**WYNIKI 31. KOLEJKI**
Chrobry - Tychy 3:2
Górnik - Śląsk 0:4
ŁKS - Pogoń 4:0
Miedź - Mielec 1:0
Grodzisk Maz. - Wieczysta 1:4
Puszcza - Znicz 1:0
Ruch - Odra 2:0
Stal - Wisła 1:2
Bytom - Polonia (mecz po zamknięciu wydania)

| L.p. | Nazwa zespołu | M. | Pkt. | Bramki |
|---|---|---|---|---|
| 1 | Wisła Kraków | 31 | 62 | 67-32 |
| 2 | Śląsk Wrocław | 31 | 57 | 64-44 |
| 3 | Wieczysta Kraków | 31 | 53 | 64-44 |
| 4 | Chrobry Głogów | 31 | 51 | 44-31 |
| 5 | ŁKS Łódź | 30 | 47 | 48-42 |
| 6 | Ruch Chorzów | 31 | 47 | 46-42 |
| 7 | Polonia Warszawa | 30 | 47 | 46-43 |
| 8 | Miedź Legnica | 31 | 46 | 48-50 |
| 9 | Puszcza Niepołomice | 31 | 45 | 42-37 |
| 10 | Pogoń Grodzisk Maz. | 30 | 43 | 48-48 |
| 11 | Polonia Bytom | 30 | 41 | 47-40 |
| 12 | Stal Rzeszów | 31 | 39 | 43-51 |
| 13 | Odra Opole | 31 | 38 | 28-37 |
| 14 | Pogoń Siedlce | 31 | 36 | 31-36 |
| 15 | Stal Mielec | 31 | 29 | 43-59 |
| 16 | Górnik Łęczna | 31 | 27 | 37-55 |
| 17 | Znicz Pruszków | 31 | 25 | 34-59 |
| 18 | GKS Tychy | 31 | 21 | 37-67 |

**NASTĘPNA KOLEJKA**
(8-11.05.)
Tychy - Ruch, Odra - Grodzisk Maz., Pogoń - Stal, Polonia - Górnik (10.05., g. 12), Mielec - Puszcza, Śląsk - ŁKS, Wieczysta - Miedź, Wisła - Chrobry, Znicz - Bytom

*dsm*

BOKS

# Dwie mistrzynie Polski z Gwarka Łęczna!



Fot. Gwarek Łęczna/Facebook.com

Kornelia Mucha zdobyła złoto w kat. 48 kg



Fot. Gwarek Łęczna/Facebook.com

Maja Wiczuk wywalczyła mistrzostwo Polski w kat. 50 kg

**Historyczny wyczyn pięściarek Gwarka. Reprezentantki łęczyńskiego klubu - Kornelia Mucha i Maja Wiczuk - przywiozły z mistrzostw Polski młodziczek dwa złote medale.**

Fantastyczną formę zaprezentowały podopieczne trenerów Pawła Berejowskiego i Marka Kozaka na rozgrywanych w dniach 21-26 kwietnia w Gostyniu (woj. wielkopolskie) mistrzostwach Polski młodziczek.

Kornelia Mucha startowała w wadze 48 kg, w której rywalizowało łącznie dziesięć pięściarek. W finale zawodniczka Gwarka pewnie rozprawiła się z Hanną Dygant z Radomiaka Radom. W drodze do pojedynku o złoto pięściarka łęczyńskiego klubu stoczyła trzy walki.

Maja Wiczuk rywalizowała w kategorii 50 kg, w której do walki o medale mistrzostw Polski stanęło w sumie 11 pięściarek. W decydującym starciu reprezentantka powiatu łęczyńskiego wygrała przed czasem z Zuzanną Stempkowską z Wrocławskiego Fight Clubu. Maja Wiczuk także musiała zanotować trzy triumfy, zanim zakwalifikowała się do finału.

W efekcie obie zawodniczki przywiozły do Łęcznej złote medale mistrzostw Polski. W turnieju wystartowali również trzej inni zawodnicy Gwarka: Adrian Kozioł, Jakub Berdak oraz Filip Wiśniewski, którzy jednak nie zdołali przebić się do strefy medalowej.

*dsm*

PIŁKA NOŻNA KOBIET – ORLEN KESTRALIGA

# Pilkarki w grze o mistrzostwo kraju

**Trzy punkty tracą zawodniczki GKS-u Górnika Łęczna do liderujących w tabeli Czarnych Sosnowiec na trzy kolejki przed końcem sezonu. Wszystko jest jeszcze możliwe.**

Podopieczne trenera Piotra Mazurkiewicza, który po latach przerwy wrócił do Górnika, są wiceliderkami. Ostatnio zielono-czarne odniosły cenne wygrane - 3:1 na wyjeździe z Lechem Poznań (po dwóch golach Klaudii Lefeld i bramce Anny Rędzi) i 2:1 na swoim terenie z GKS-em Katowice (dzięki trafieniom Pauliny Tomasik i Mileny Kazanowskiej).

Trzy punkty tracą łęcznianki do liderujących Czarnych Sosnowiec, a do końca pozostają trzy spotkania. Wszystko jest w rękach „Górniczek", które w kluczowych meczach zmierzą się właśnie z Czarnymi oraz z trzecią w tabeli Pogonią Szczecin. Sezon zamykają wyjazdowym meczem z ostatnią w tabeli Pogonią Tczew.

**WYNIKI 19. KOLEJKI**
Rekord - Tczew 5:1
Gdańsk - Stomilanki 1:3
Łódź - Kraków 1:0
Śląsk - Lech 3:3
Górnik - Katowice 2:1
Pogoń - Czarni 2:2

| L.p. | Nazwa zespołu | M. | Pkt. | Bramki |
|---|---|---|---|---|
| 1 | Czarni Sosnowiec | 19 | 47 | 59-14 |
| 2 | Górnik Łęczna | 19 | 44 | 43-13 |
| 3 | Pogoń Szczecin | 19 | 42 | 53-18 |
| 4 | GKS Katowice | 17 | 33 | 35-23 |
| 5 | UKS SMS Łódź | 19 | 28 | 31-29 |
| 6 | Śląsk Wrocław | 18 | 26 | 37-26 |
| 7 | Rekord Bielsko-Biała | 19 | 25 | 25-30 |
| 8 | Lech/UAM Poznań | 18 | 22 | 24-38 |
| 9 | APLG Gdańsk | 19 | 20 | 22-39 |
| 10 | UJ Kraków | 19 | 15 | 19-37 |
| 11 | Stomilanki Olsztyn | 18 | 10 | 20-56 |
| 12 | Pogoń Tczew | 18 | 3 | 11-56 |

**NASTĘPNA KOLEJKA**
(9-10.05.)
Tczew - Pogoń, Czarni - Górnik (10.05., g. 10), Katowice - Śląsk, Lech - Łódź, Kraków - Gdańsk, Stomilanki - Rekord

*dsm*

WSP

eprasa.pl 4dccf7eb3f

# Są o krok od obrony tytułu

**Za nami trzeci finał siatkarskiej PlusLigi w sezonie 2025/26. W kolejnym starciu o mistrzostwo Polski górą była Bogdanka LUK Lublin, która pewnie pokonała Aluron CMC Wartę Zawiercie 3:0. Dzięki temu żółto-czarni prowadzą w serii do trzech zwycięstw 2:1.**




Fot.Bogdanka LUK Lublin

Żółto-czarni są bardzo bliscy powtórzenia sukcesu sprzed roku

W pierwszej partii gospodarzom najwięcej krwi napsuł duet Jackson Young - Wilfredo Leon. Obaj zawodnicy zdobyli po osiem punktów, skutecznie finalizując ataki lubelskiej drużyny. Ponadto na zagrywce dobrze prezentował się Flynnian McCarthy, który był w tym elemencie gry bezbłędny i zaserwował jednego asa. Konfrontacja była zacięta i wyrównana do stanu 13:13. Później podopieczni trenera Stephane`a Angiti odskoczyli punktowo i nie oddali prowadzenia do końca seta.

W drugiej odsłonie ciężar zdobywania oczek rozłożył się na większą liczbę zawodników. Obrońcy tytułu grali bardzo dojrzałą siatkówkę i byli w stanie regularnie zaskakiwać defensywę rywali. Tym razem Bogdanka LUK zaczęła budować przewagę po remisie 14:14. Udaną partię zakończyła udana zagrywka Aleksa Grozdanowa, z którą nie poradził sobie Miguel Tavares.

W trzecim secie miejscowi byli w stanie prowadzić 11:8, ale Lublinianie zdobyli wówczas pięć punktów z rzędu i przejęli inicjatywę. Ekipa z Zawiercia nie była już w stanie skutecznie powrócić do meczu i zeszła z parkietu pokonana. Tym samym Marcin Komenda i spółka pokazali zupełnie odmienne oblicze, aniżeli w pierwszym z finałów, którzy przegrali 25 kwietnia wynikiem 0:3. W ich grze było zdecydowanie więcej jakości, siatkarskiego kunsztu i pewności siebie. Spotkanie zakończył atakiem po bloku Leon, a tytuł MVP otrzymał chwilę później Mateusz Malinowski - autor 11 oczek.

Mistrzostwo Polski zdobędzie zespół, który wywalczy zwycięstwa w trzech finałowych konfrontacjach. Kolejny bój o złoto czeka Bogdankę LUK już w środę w hali Globus. Początek starcia zaplanowano 6 maja o godzinie 20. Bilety na to wydarzenie wyprzedano w niespełna 30 sekund. Wygrana zapewni żółto-czarnym drugi tytuł najlepszej drużyny w kraju z rzędu. W przypadku zwycięstwa gości rywalizacja powróci na Śląsk.

**Aluron CMC Warta Zawiercie - Bogdanka LUK Lublin**

**0:3**

**(20:25, 22:25, 20:25)**

**Lublin:** Komenda 2, Malinowski 11, Leon 13, Young 11, Grozdanow 5, McCarthy 3, Hoss (libero) oraz Sasak

*Karol Kurzępa*

# Bez polotu. Motor próbował, ale nie miał sposobu na Lecha

**Jedno trafienie obejrzeli kibice podczas meczu Motoru Lublin z Lechem Poznań. Gospodarzom brakowało polotu pod bramką rywali, którzy mogli wygrać jeszcze wyżej.**

Już na samym początku spotkania w polu karnym Motoru strzał jednego z rywali musiał blokować Sergi Samper, a w ósmej minucie Ali Gholizadeh minął trzech defensorów gospodarzy i oddał niecelny strzał. Do tego padł na murawie, ale po szybkiej analizie VAR arbiter wykluczył ewentualny faul. Zaledwie cztery minuty później w „szesnastce" padł Mbaye Jacques Ndiaye. W tym wypadku również nie było rzutu karnego.

Groźnie w polu karnym zrobili się też w 27. minucie, kiedy Motor długo przebywał na połowie Lecha i akcję kończył zablokowanym strzałem Sampera i poprawką Bartosza Wolskiego tuż obok słupka. Po kilku pudłach Lechowi udało się w 40. minucie, kiedy najpierw fantastycznie piłkę przyjął i obrócił się z nią Leo Bengtsson, a następnie świetnym strzałem w kierunku dalszego słupka dal swojej drużynie prowadzenie. Jeszcze w doliczonym czasie gry po rzucie rożnym i strzale z bliska Antoniego Kozubala świetną interwencją musiał popisać się Gasper Tratnik. Pierwsza część spotkania zakończyła się wynikiem 1:0 dla gości.

Po zmianie stron dalej to „Kolejorz" częściej gościł na połowie Motoru i tworzył kolejne szanse. Lublinianie sytuacji mieli znacznie mniej, ale strzelali Wolski i Fabio Ronaldo, a do tego Arkadiuszowi Najemskiego zabrakło kilku centymetrów, by strzelać na pustą bramkę po rzucie rożnym.

Po 70. minucie „Motorowcy" grali już odważniej i szukali wyrównania, a kibiców z krzeseł poderwał techniczny strzał Karola Czubaka, który minął bramkę rywali. Trzeba było jednak też się bronić, bo Poznaniacy szybkimi akcjami docierali pod bramkę Motoru, co skutkowało na przykład groźnym strzałem Mikela Ishaka z 80. minuty, który odbił Tratnik. Dla żółto-biało-niebieskich cztery minuty później z dystansu próbował z kolei Fabio Ronaldo, ale w uderzenie włożył za dużo siły. Pudłowali też goście, czym jeszcze dawali miejscowym szansę na walkę o punkty. Tej Motor komplet nie wykorzystał i nie stworzył żadnej groźnej okazji pod bramką przeciwników już do samego końca. Arbiter zagwizdał więc po raz ostatni przy wyniku 1:0 dla mistrzów Polski.

**Motor Lublin - Lech Poznań**

**0-1 (0-1)**

**Bramka**: Bengtsson 40`

**Motor:** Tratnik - Stolarski (77` Wójcik), Bartos, Najemski, Luberecki - Samper - Wolski, Rodrigues (86` Karasek) - Ndiaye (65` Król), Czubak (77` Dadashov), van Hoeven (65` Ronaldo)

*Kacper Ciuksza*

# Pożegnali się z kibicami. PGE Start grał z Arką Gdynia

**Ostatni raz w sezonie 2025/26 koszykarze PGE Startu Lublin zagrali przed własną publicznością. Tym razem rywalizowali z Arką Gdynia, z którą absolutnie sobie nie poradzili.**

Koszykarze Startu w sezonie 2025/26 nie walczą już o nic innego niż trochę radości dla kibiców i godne pożegnanie się z rozgrywkami. Z kolei Arka przyjechała do Lublina po zwycięstwo, bo walczy o jak najlepsze rozstawienie w play-offach i uniknięcie rywalizacji w play-inach.

Początek spotkania był jednak wyrównany i można było liczyć, że w ostatnim domowym meczu „Startowcy" sprawią niespodziankę. Co prawda przegrali pierwszą kwartę 19:21, ale grali całkiem nieźle i nie odstawali od rywali. Niestety jednak w drugiej odsłonie było już zupełnie inaczej i Gdynianie zaczęli odskakiwać. Start pudłował sporo rzutów, a goście złapali dobry rytm i zyskali nawet przewagę 12 punktów. Koniec końców prowadzili 48:37 przed długą przerwą.

Po zmianie stron znów było równo, ale dzięki temu Arka utrzymywała się na bezpiecznym prowadzeniu. Przyjezdni prezentowali sporo ciekawych akcji zespołowych, a miejscowi grali jak zazwyczaj - głównie indywidualnie. Po trzeciej kwarcie było 58:70. Już na początku kolejnej odsłony Gdynianie wyraźnie przyspieszyli i ekspresowo zyskali aż 18 punktów przewagi, co właściwie zamknęło mecz. Gra Lublinian kompletnie się posypała, a pojedyncze akcje zakończone celnymi rzutami doprowadzały spotkanie do końca. Pierwsze punkty w tym sezonie zdobył 20-letni Michał Turewicz, a ostatnie rzuty w barwach Startu oddawał Jordan Wright, który przenosi się do ligi izraelskiej. Finalnie Arka wygrała 101:80.

**PGE Start Lublin - AMW Arka Gdynia**

**80:101**

**(19:21, 18:27, 21:22, 22:31)**

**Start:** Wright 22, O`Reilly 12, Krasuski 12, Griffin 9, Ford 8, Ramey 7, Put 6, Frankamp 2, Turewicz 2, Pelczar, Kępka, Mazek

*Kacper Ciuksza*

# Udana majówka dla szczypiornistek

**Piłkarki ręczne PGE MKS El-Volt Lublin w końcu nie zaserwowały swoim sympatykom pełnego dramaturgii występu. Tym razem w pewnym stylu pokonały na wyjeździe Krasoń MKS Piotrcovię w meczu 26. kolejki trwającego sezonu.**

Zespół z Lublina zagrał z drużyną, która w kwietniu przypieczętowała zdobycie brązowego medalu w obecnym sezonie. Dla ekipy z województwa łódzkiego to pierwsze ligowe podium od 17 lat i duży sukces. Nieco zaskakujący był więc fakt, że do przerwy podopieczne trenera Pawła Tetelewskiego prowadziły różnicą siedmiu bramek, w pełni kontrolując boiskowe wydarzenia. Kibice mogli się spodziewać bardziej zaciętej potyczki, zwłaszcza po tym, jak we wrześniu ubiegłego roku PGE MKS El-Volt sensacyjnie przegrał w hali Relax 17:26. To była jedna z trzech porażek, jakich Lublinianki doznały w trakcie bieżących rozgrywek. - Wiemy, jaki to jest ciężki teren. W tej pierwszej rundzie przegraliśmy, bo byliśmy w mocno okrojonym składzie i zrobimy wszystko, żeby nie dopuścić do powtórki – mówił przed wyjazdem do Piotrkowa szkoleniowiec aktualnych wicemistrzyń Polski.

Po zmianie stron lubelska drużyna przypieczętowała wygraną, która nie była zagrożona nawet przez minutę. Tytuł MVP trafił do bardzo dobrze dysponowanej Aleksandry Rosiak. Lublinianki triumfowały po raz 23. w trwających rozgrywkach krajowej elity. Dzięki temu nadal liczą się w walce o złoto.

Następna konfrontacja czeka PGE MKS El-Volt w sobotę, 9 maja. Wówczas Lublinianki zmierzą się w półfinale Pucharu Polski z Zagłębiem Lubin. Turniej w formule final four odbędzie się w Elblągu. Do zmagań ligowych Dominika Więckowska i spółka powrócą tydzień później. Do rozegrania zostały im jeszcze dwie kolejki.

**Krasoń MKS Piotrcovia – PGE MKS El-Volt Lublin**

**20:28 (8:15)**

**Lublin:** Wdowiak, Martins – Rosiak 7, Górna 8, Andruszak 2, M. Więckowska 3, Gliwińska 4, Przywara 2, Tomczyk 2, Owczaruk, Radosavljević, D. Więckowska

*Karol Kurzępa*



eprasa.pl 4dccf7eb3f

## IV LIGA

**WYNIKI 24. KOLEJKI**
Ruch - Janowianka 0:5
Granit - Tomasovia 2:4
Motor II - Orlęta R. 6:0
Start - Orlęta Ł. 2:0
Tur - Hetman 1:2
Tanew - Huragan 1:1
Lewart - Bug 6:0
Łada - Lublinianka 4:0

**TABELA IV LIGI**

| Lp. | Nazwa zespołu | M. | Pkt. | Bramki |
|---|---|---|---|---|
| 1 | Hetman Zamość | 24 | 64 | 88:10 |
| 2 | Lewart Lubartów | 24 | 62 | 69:17 |
| 3 | Łada Biłgoraj | 24 | 57 | 69:21 |
| 4 | Tomasovia Tomaszów Lub. | 24 | 42 | 49:33 |
| 5 | Lublinianka Lublin | 24 | 41 | 47:33 |
| 6 | Motor II Lublin | 24 | 39 | 43:29 |
| 7 | Janowianka Janów Lub. | 24 | 38 | 54:39 |
| 8 | Orlęta Radzyń Podl. | 24 | 37 | 45:42 |
| 9 | Tur Milejów | 24 | 35 | 39:40 |
| 10 | Start Krasnystaw | 24 | 32 | 37:45 |
| 11 | Bug Hanna | 24 | 28 | 38:47 |
| 12 | Granit Bychawa | 24 | 22 | 26:59 |
| 13 | Orlęta Łuków | 24 | 19 | 24:56 |
| 14 | Tanew Majdan Stary | 24 | 15 | 22:64 |
| 15 | Ruch Ryki | 24 | 14 | 27:67 |
| 16 | Huragan Międzyrzec Podl. | 24 | 3 | 15:90 |

**NASTĘPNA KOLEJKA (09.05., godz. 17:00):**
Orlęta R. - Ruch, Orlęta Ł. - Motor II, (09.04., godz. 14:00): Huragan - Tur, Łada - Granit, Lublinianka - Lewart, Bug - Tanew, Hetman - Start, Janowianka - Tomasovia.

*mp*

## KLASA O

**WYNIKI 23. KOLEJKI**
Red Sielczyk - Absolwent 4:1
ŁKS Łazy - Sokół 2:2
Kujawiak - Unia K. 0:3
Grom - Bizon 4:2
Orzeł - Lutnia 2:2
KS Drelów - Agrotex 6:2
Unia Ż - Az-Bud 2:1
Podlasie II - Victoria 2:2

**TABELA KL. O**

| Lp. | Nazwa zespołu | M. | Pkt. | Bramki |
|---|---|---|---|---|
| 1 | Podlasie II Biała Podlaska | 23 | 54 | 89:31 |
| 2 | Victoria Parczew | 23 | 50 | 76:33 |
| 3 | Lutnia Piszczac | 23 | 50 | 78:36 |
| 4 | Orzeł Czemierniki | 23 | 45 | 62:43 |
| 5 | KS Drelów | 23 | 44 | 77:32 |
| 6 | Az-Bud Komarówka Podl. | 23 | 42 | 72:38 |
| 7 | Red Sielczyk | 23 | 39 | 46:39 |
| 8 | Agrotex Milanów | 23 | 37 | 62:44 |
| 9 | Unia Żabików | 23 | 29 | 33:49 |
| 10 | Grom Kąkolewnica | 23 | 26 | 31:46 |
| 11 | Sokół Adamów | 23 | 26 | 27:47 |
| 12 | Unia Krzywda | 23 | 25 | 26:64 |
| 13 | ŁKS Łazy | 23 | 20 | 31:60 |
| 14 | Absolwent Domaszewnica | 23 | 19 | 33:52 |
| 15 | Bizon Jeleniec | 23 | 15 | 33:72 |
| 16 | Kujawiak Stanin | 23 | 3 | 12:102 |

**NASTĘPNA KOLEJKA** (09.05., godz. 14:00): Absolwent - Podlasie II, (09.05., godz. 18:00): Victoria - Unia Ż., (10.05., godz. 15:00): Agrotex - Orzeł, Unia K. - ŁKS Łazy, Sokół - Red Sielczyk, (10.05., godz. 16:00): Lutnia - Grom, (10.05., godz. 17:00): Az-Bud - KS Drelów, Bizon - Kujawiak.

*mp*

# Podlasie górą. Oleksiuk: Zawsze wierzyłem w swoje dzieci

**Podlasie Biała Podlaska odniosło zwycięstwo na trudnym terenie w Lubaczowie, pokonując miejscową Pogoń-Sokół. Mecz był pokazem odwagi młodego zespołu oraz konsekwencji w realizacji planu nakreślonego przez trenera Macieja Oleksiuka.**


Szalona radość po trzech punktach wywalczonych w Lubaczowie

### Młodzież w natarciu

Od pierwszych minut było widać, że szkoleniowiec gości nie zamierza kalkulować. Szkoleniowiec zdecydował się postawić na młodych zawodników i, jak się okazało, był to ruch w pełni uzasadniony. Już w 10. minucie Podlasie objęło prowadzenie. Po znakomitym, prostopadłym podaniu od Kacpra Dmitruka Jan Mróz zachował zimną krew w polu karnym. Wygrał dwa pojedynki z obrońcami i precyzyjnym strzałem otworzył wynik spotkania. Była to akcja, która mogła imponować dojrzałością i jakością wykonania.

Drugie trafienie to z kolei popis kreatywności. Kacper Jakóbczyk błysnął w polu karnym nieszablonowym zagraniem piętą, wystawiając piłkę Dmitrukowi. Ten nie zawahał się ani chwili. Uderzył lewą nogą i podwyższył prowadzenie gości na 2:0.

### Moment próby i odpowiedź Podlasia

Gospodarze próbowali wrócić do gry jeszcze przed przerwą. W 40. minucie po wysokim pressingu wywalczyli rzut rożny, a przez zamieszanie w polu karnym Dawid Nojszewski sfaulował przeciwnika. Oskar Jeż pokazał, że zna się na swoim fachu. Obronił strzał Oskara Majdy!

Po zmianie stron Podlasie ponownie cieszyło się z gola. W 53. minucie Marcel Dobruk przeprowadził efektowny rajd środkiem boiska, kończąc akcję potężnym strzałem pod poprzeczkę. Gol ten praktycznie zamknął mecz. Gospodarzy stać było jedynie na honorowe trafienie. W 82. minucie Łukasz Mazurek wykorzystał dogranie kolegi i ustalił wynik spotkania na 1:3.

### Zawsze wierzyłem w swoje dzieci

Po końcowym gwizdku trener Maciej Oleksiuk nie krył satysfakcji. - Na wstępie chcę pogratulować chłopakom zwycięstwa i postawy w dzisiejszym meczu. Przystąpiliśmy do niego osłabieni, bez kilku kluczowych zawodników. Postawiłem na młodzież, która zagrała super mecz! Drużyna z Lubaczowa dłużej utrzymywała się przy piłce, ale niewiele z tego wynikało. My bardzo dobrze broniliśmy i byliśmy skuteczni w swoich momentach. Jestem dumny z tego, co dziś zrobiliśmy jako zespół. Zawsze wierzyłem w swoje dzieci! - mówi szkoleniowiec.

Szkoleniowiec podkreślił również znaczenie zwycięstwa w kontekście klasyfikacji Pro Junior System. - Chciałem dać szansę młodzieży i odpłacili się bardzo dobrymi występami. Wygrywamy na trudnym terenie i zdobywamy ważne punkty także w Pro Junior System - dodaje.

### Stabilizacja formy i ambitne cele

Dla Podlasia Biała Podlaska to już drugie zwycięstwo z rzędu. Zespół utrzymuje się w górnych rejonach tabeli i nie zamierza zwalniać tempa. - Liga jest bardzo nieobliczalna. Podchodzimy do każdego meczu z pokorą, ale i wiarą w swoje możliwości. Walczymy o jak najwyższe miejsce na koniec sezonu - zaznacza Oleksiuk.

### Wieczorem u siebie

Przed drużyną kolejne wyzwania. Już 8 maja o godz. 19.57 zmierzy się ze Świdniczanką Świdnik, a na horyzoncie widać także wielki finał regionalnego Pucharu Polski przeciwko Orlętom Radzyń Podlaski. - Chcemy sięgnąć po to trofeum - zapowiada trener.

### Pogoń-Sokół Lubaczów - Podlasie Biała Podlaska 1:3 (0:2)

**Bramki:** Mazurek 82` - Mróz 10`, Dmitruk 33`, Dobruk 53`.
Pogoń-Sokół: Kostrzewski - Szczyrek, Gul, Ploshchynskyi, Płonka (46` Czepielik)), Zbroiński (58` Masar), Marciniec, Khromykh (75` Ausfeld), Krzemiński (63` Imiela), Chełmecki (58` Mazurek), Majda.
**Podlasie:** Jeż - Dmitruk, Bobowski, Nojszewski, Mróz, Sacharuk (46` Grochowski), Orzechowski, Wnuk (46` Andrzejuk), Dobruk (61` Twarowski), Jakóbczyk (90+1` Dobrodziej), Urbański.
**Żółte kartki:** Khromykh - Sacharuk, Jeż.

*mp*

## KLASA A - gr. I

**WYNIKI 13. KOLEJKI**
Dobryń - Twierdza 0:4
Wodnik - Dąb 1:9
Rokitno - Granica 2:9
Tytan - Niwa 9:1
Olimpia - pauza

**TABELA KL. A - gr. I**

| Lp. | Nazwa zespołu | M. | Pkt. | Bramki |
|---|---|---|---|---|
| 1 | Dąb Dębowa Kłoda | 12 | 30 | 52:11 |
| 2 | Granica Terespol | 11 | 27 | 60:21 |
| 3 | Olimpia Jabłoń | 11 | 23 | 34:15 |
| 4 | Tytan Wisznice | 12 | 22 | 35:23 |
| 5 | Twierdza Kobylany | 1 | 19 | 38:22 |
| 6 | Niwa Łomazy | 11 | 12 | 33:40 |
| 7 | LZS Dobryń | 11 | 12 | 17:32 |
| 8 | Wodnik Siemień | 12 | 6 | 23:69 |
| 9 | GLKS Rokitni | 12 | 0 | 4:62 |

**NASTĘPNA KOLEJKA (09.05., godz. 17:00):** Dąb - LZS Dobryń, Niwa - GLKS Rokitno, Granica - Wodnik, Twierdza - Olimpia, Tytan - pauza.

*mp*

## KLASA A - gr. II

**WYNIKI 16. KOLEJKI**
AR-TIG - Grężovia 3:4
Tur - Bór 1:5
Bad Boys - Dwqernicki 0:3
Polesie - Orlęta II 0:5
Armaty - Orlęta 6:0
Olimpia - pauza

**TABELA KL. A - gr. II**

| Lp. | Nazwa zespołu | M. | Pkt. | Bramki |
|---|---|---|---|---|
| 1 | Orlęta II Łuków | 15 | 40 | 76:18 |
| 2 | Armaty Stoczek Łuk. | 15 | 32 | 48:21 |
| 3 | Olimpia Okrzeja | 14 | 30 | 30:19 |
| 4 | Dwernicki Stoczek Łuk. | 15 | 30 | 42:23 |
| 5 | Grężovia Grężówka | 14 | 23 | 40:30 |
| 6 | Orlęta Gołaszyn | 15 | 17 | 33:43 |
| 7 | Bór Dąbie | 14 | 17 | 27:34 |
| 8 | Polesie Serokomla | 15 | 16 | 18:32 |
| 9 | Tur Turze Rogi | 14 | 12 | 20:42 |
| 10 | Bad Boys Zastawie | 15 | 8 | 19:44 |
| 11 | AR-TiG Huta Dąbrowa | 14 | 5 | 15:62 |

**NASTĘPNA KOLEJKA (10.05., godz. 13:00):** Orlęta II - Bad Boys, Olimpia - Tur, Bór - Grężovia, Orlęta - Polesie, Armaty - AR-TIG, Dwewrnicki - pauza.

*mp*

## KLASA B - gr. II

**WYNIKI 14. KOLEJKI**
Lesovia - Start 7:0
Wenus - Orkan 5:1
Bystrzyca - Wóldom 7:0

**TABELA KL. B - gr. II**

| Lp. | Nazwa zespołu | M. | Pkt. | Bramki |
|---|---|---|---|---|
| 1 | Lesovia Trzebieszów | 14 | 40 | 77:9 |
| 2 | Wenus Oszczepalin | 14 | 29 | 49:25 |
| 3 | Start Gózd | 13 | 18 | 30:34 |
| 4 | Wóldom Wólka Dom. | 14 | 11 | 13:56 |
| 5 | Orkan Wojcieszków | 13 | 10 | 14:51 |
| 6 | Bystrzyca Borki | 14 | 9 | 23:31 |

**NASTĘPNA KOLEJKA (10.05., godz. 11:00):** Wóldom - Wenus, Orkan - Lesovia, Start - Bystrzyca

*mp*

## KLASA B - gr. I

**WYNIKI 14. KOLEJKI**
Janowia - Unia II 20:1
Lutnia II - Az-Bud II 1:0
Victoria II - Perła 1:1

**TABELA KL. B - gr. I**

| Lp. | Nazwa zespołu | M. | Pkt. | Bramki |
|---|---|---|---|---|
| 1 | Janowia Janów Podl. | 14 | 37 | 78:4 |
| 2 | Victoria II Parczew | 13 | 23 | 35:16 |
| 3 | Perła Sławatycze | 13 | 20 | 41:29 |
| 4 | Lutnia II Piszczac | 14 | 18 | 26:24 |
| 5 | Az-Bud II Komarówka Podl. | 14 | 18 | 28:38 |
| 6 | Unia II Żabików | 12 | 0 | 3:100 |

**NASTĘPNA KOLEJKA (10.05., godz. 11:00):** Az-Bud - Victoria II, Perła - Janowia, Unia II - Lutnia II.

*mp*

## III LIGA

**WYNIKI 29. KOLEJKI**
**Pogoń-Sokół - Podlasie 1:3**
**Bramki:** Mazurek 82` - Mróz 10`, Dmitruk 33`, Dobruk 53`.
**Siarka - KSZO 1:2**
**Bramki:** Mróz 45` - Majewski 45`, 70`.
**Sokół - Avia 1:1**
**Bramki:** Serwiński 21` - Zuber 13`.
**Sparta - Cracovia II 1:3**
**Bramki:** Skiba 7` - Mustafajew 25`, 27`, Skoczylas 80`.
**Stal - Wisłoka 3:1**
**Bramki:** Łukawski 13`, Peciak 28`, Buhaj 41` - Żmuda 60` (k).
**Star - Naprzód 2:1**
**Bramki:** Duda 52`, Stanisławski 55` - Durda 22`.
**Świdnicz. - Czarni 1:4**
**Bramki:** Poleszak 23` - Smoleń 36`, Paszczela 42`, Kramarz 61`, 77`.
**Wisła II - Korona II 2:3**
**Bramki:** Tokarczyk 6`, Olejarka 61` - Toboła 52`, 59`, Kucharczyk 88` (k).
**Wiślanie - Chełmianka 0:0**

**TABELA III LIGI**

| Lp. | Nazwa zespołu | M. | Pkt. | Bramki |
|---|---|---|---|---|
| 1 | Avia Świdnik | 29 | 64 | 70:31 |
| 2 | KSZO Ostrowiec Św. | 29 | 62 | 56:24 |
| 3 | Chełmianka Chełm | 29 | 59 | 52:25 |
| 4 | Star Starachowice | 29 | 53 | 45:31 |
| 5 | Czarni Połaniec | 29 | 47 | 52:41 |
| 6 | Wiślanie Skawina | 29 | 47 | 48:42 |
| 7 | Korona II Kielce | 29 | 46 | 55:51 |
| 8 | Podlasie Biała Podlaska | 29 | 44 | 48:43 |
| 9 | Wisłoka Dębica | 29 | 44 | 31:26 |
| 10 | Siarka Tarnobrzeg | 29 | 42 | 51:39 |
| 11 | Pogoń-Sokół Lubaczów | 29 | 42 | 51:39 |
| 12 | Wisła II Kraków | 29 | 37 | 53:49 |
| 13 | Naprzód Jędrzejów | 29 | 35 | 42:47 |
| 14 | Cracovia II Kraków | 29 | 29 | 32:56 |
| 15 | Sokół Kolbuszowa | 29 | 25 | 29:51 |
| 16 | Stal Kraśnik | 29 | 23 | 33:49 |
| 17 | Świdniczanka Świdnik | 29 | 19 | 34:68 |
| 18 | Sparta Kazimierza Wielka | 29 | 10 | 26:95 |

**NASTĘPNA KOLEJKA** (08.05., godz. 19:57): Podlasie - Świdniczanka, Wisłoka - Sparta, Naprzód - Sokół, KSZO - Wisła II, Korona II - Pogoń-Sokół, Czarni - Wiślanie, Cracovia II - Stal, Chełmianka - Star, Avia - Siarka.

*mp*

AUTOPROMOCJA
OPOWIEDZ NAM O SPORCIE
Organizujesz zawody sportowe? Chcesz, by było o nich głośno w prasie? Zadzwoń bądź napisz. Z pewnością artykuł ukaże się we Wspólnocie. Zapraszamy do współpracy.
Mateusz Połynka
mateuszpolynka162@gmail.com,
516 019 184
BIA

eprasa.pl 4dccf7eb3f

W pierwszym kwartale br. zapora na granicy była w pełni szczelna - uważa szef MSWiA

# Minister spraw wewnętrznych: Nikt nie przedarł się nielegalnie przez granicę z Białorusią

**Minister spraw wewnętrznych wysoko ocenia szczelność polskiej granicy z Białorusią, na co wpłynęła m.in. bariera elektroniczna na rzece Bug. Podkreślił, że doszło do wyeliminowania nielegalnych przekroczeń tej granicy.**



Fot. NOSG

Placówkę Nadbużańskiego Oddziału SG i Strzeżony Ośrodek dla Cudzoziemców w Białej Podlaskiej odwiedzili wiceminister spraw wewnętrznych i administracji Czesław Mroczek oraz komendant główny Straży Granicznej gen. dyw. SG Robert Bagan

W miniony poniedziałek minister Marcin Kierwiński podczas odprawy ze służbami i wojewodami wysoko ocenił bezpieczeństwo polskich granic.

- Obiecaliśmy Polakom bezpieczne granice i dotrzymaliśmy słowa. Zainwestowaliśmy blisko 3 mld zł, by dawny płot zmienić w barierę nie do sforsowania. Dzięki nowoczesnej elektronice i polskiej technologii widzimy każde zagrożenie, zanim dotrze do naszej linii granicznej – powiedział podczas odprawy minister, co odnotowano w Lubelskim Urzędzie Wojewódzkim.

Marcin Kierwiński poinformował, że w pierwszych trzech miesiącach br. polskie służby udaremniły wszystkie próby nielegalnego przedostania się z Białorusi, osiągając pełną, 100-procentową skuteczność zapory.

**Granica chroniona systemem antydronowym**

Przekonywał, iż MSWiA postawiło na nowoczesne rozwiązania wyprodukowane przez krajowe firmy.

- Od marca br. granicę chroni zaawansowany system antydronowy o wartości 60 mln zł, który wykrywa obiekty latające z odległości setek kilometrów – ujawnił minister.

Zaznaczył, iż równolegle na wszystkich 71 przejściach granicznych działa system EES wjazdu/wyjazdu (ang. Entry/Exit System), umożliwiający rejestrowanie danych biometrycznych (twarz, odciski palców) oraz paszportowych obywateli państw spoza UE, udających się na krótki pobyt (do 90 dni w ciągu około połowy roku) na terenie UE, za każdym razem, gdy przekraczają granice zewnętrzne 29 krajów europejskich. Dotąd ten system zarejestrował 5,6 mln operacji i pobrał biometrię od ponad 2 mln podróżnych.

## Zablokowana presja na granicę

Jak wyliczał Marcin Kierwiński, od początku roku liczba prób sforsowania zapory spadła z niemal 3,9 tys. w 2025 roku do zaledwie 150 w tym roku.

Ministerstwo Spraw Wewnętrznych poinformowało, że Polska stała się także unijnym liderem w polityce powrotowej, czyli wysyłania niezapraszanych migrantów do ich krajów. Skuteczność odsyłania osób nieuprawnionych do pobytu wzrosła o 150 proc. w stosunku do 2022 roku i utrzymuje się na poziomie 65 proc.

- Prowadzimy politykę zera tolerancji dla łamania prawa. Jeśli ktoś nadużywa polskiej gościnności i łamie przepisy, musi wyjechać. W 2025 roku wydaliśmy niemal 15 tysięcy decyzji o obowiązkowym powrocie. To dwa razy więcej niż jeszcze kilka lat temu – mówił szef resortu.

## Odprawa w Białej Podlaskiej

Kilka dni wcześniej bialską placówkę Nadbużańskiego Oddziału SG i Strzeżony Ośrodek dla Cudzoziemców w Białej Podlaskiej odwiedzili wiceminister spraw wewnętrznych i administracji Czesław Mroczek oraz komendant główny Straży Granicznej gen. dyw. SG Robert Bagan. Towarzyszył im komendant Nadbużańskiego Oddziału SG gen. bryg. SG Jacek Szcząchor. Komendant główny SG przedstawił wiceministrowi aktualną sytuację migracyjną oraz wyzwania i plany w kontekście bezpieczeństwa państwa.

W dalszej części odprawy komendant bialskiej placówki i strzeżonego ośrodka dla cudzoziemców: ppłk SG Kamil Deneka zaprezentował gościom bieżącą sytuację w wykonywaniu zadań służbowych w Białej Podlaskiej oraz infrastrukturę obu jednostek organizacyjnych NOSG.

*(Pim)*

### BARIERA ELEKTRONICZNA

Chwalona przez ministra bariera elektroniczna na rzece Bug działa w woj. lubelskim od połowy ub.r. Ma ona prawie 172 km długości, 1 848 słupów, 5 028 kamer (dzienno-nocnych i termowizyjnych) oraz specjalne czujniki zapewniające wykrywanie różnych cech fizycznych obiektów. Centrum Nadzoru nad barierą znajduje się w Komendzie Nadbużańskiego Oddziału Straży Granicznej w Chełmie. Koszt budowy bariery wyniósł blisko 280 mln zł.

**3,9 tys.**

- niemal tyle prób sforsowania zapory na granicy z Białorusią odnotowano w 2025 roku. W br., dotychczas, takich prób było 150

To już trzeci punkt w tym sezonie

# Huragan znowu bez porażki!

**Piłkarze Huraganu Międzyrzec Podlaski udowodnili, że w piłce nożnej wola walki często znaczy więcej niż długa ławka rezerwowych. Mimo że na wyjazdowe spotkanie z Tanwią Majdan Stary drużyna udała się w zaledwie trzynastoosobowym składzie, zdołała wywalczyć cenny remis 1:1. To drugi z rzędu mecz bez porażki dla międzyrzeczan.**

Po fatalnej serii czterech przegranych z rzędu (wszystkich różnicą zaledwie jednej bramki), w ekipie Huraganu wreszcie zaświeciło słońce. Ubiegłotygodniowy remis z wiceliderem z Lubartowa wyraźnie podbudował morale zespołu. Do Majdanu Starego goście jechali mocno osłabieni kadrowo, ale z jasnym celem: zdobyć kolejne punkty.

Pierwsze 45 minut spotkania nie zachwyciło kibiców zgromadzonych na trybunach. Optyczną przewagę utrzymywali gospodarze, jednak nie przekładało się to na realne zagrożenie pod bramką strzeżoną przez Osypiuka.

Obie drużyny stworzyły sobie przed przerwą zaledwie po jednej dogodnej sytuacji. W 15. minucie doskonałą okazję dla Huraganu miał Maciej Kiryluk, który otrzymał piłkę w polu karnym rywala, jednak jego strzał w ostatniej chwili zdołali zablokować obrońcy Tanwi.

Kluczowy moment pierwszej odsłony nadszedł w doliczonym czasie gry. Po niefortunnej stracie Miłosza Korycińskiego w środkowej strefie boiska, gospodarze ruszyli z błyskawiczną kontrą. Akcję precyzyjnym strzałem wykończył Filip Mucha, posyłając swoją drużynę do szatni z jednobramkowym prowadzeniem.

Na drugą połowę podopieczni z Międzyrzeca Podlaskiego wyszli całkowicie odmienieni. Sztab szkoleniowy zdecydował się na korektę ustawienia – Huragan zaczął grać wyżej, agresywniej naciskając na przeciwnika, co szybko przyniosło wymierne efekty.

Wyrównanie nadeszło w 61. minucie. Piękną, zespołową akcję zainicjowali Jacek Mielnik i Mateusz Bartkowski, a w polu karnym bezbłędnie odnalazł się Maciej Kiryluk. Napastnik gości pewnym strzałem pokonał bramkarza Tanwi.

Od tego momentu spotkanie nabrało niezwykłego tempa. Obie jedenastki, nie zadowalając się podziałem punktów, rzuciły się do huraganowych ataków. Mimo szalonych prób z obu stron wynik do ostatniego gwizdka nie uległ już zmianie.

Za tydzień punktualnie o godzinie 14 międzyrzeczanie wybiegną na własny stadion, by zmierzyć się z zespołem Tura Milejów. Biorąc pod uwagę zaangażowanie z ostatnich dwóch spotkań, kibice mogą liczyć na solidne sportowe widowisko.

### Tanew Majdan Stary – Huragan Międzyrzec Podlaski
### 1:1 (1:0)

**Bramka dla Huraganu:** Maciej Kiryluk (61`).
**Skład Huraganu:** Osypiuk – Kasjaniuk, Mielnik, Anthony, Panasiuk, Łukanowski, Koryciński, Kiryluk, Tymuszk (46` Grzejszczak), Bartnikowski (58` Torete Douglas), Zduńczyk.

*Kamil Pulik*

BIA

Motor II Lublin - Orlęta Spomlek Radzyń Podlaski 6:0 (3:0)

# Niech ten sezon się po prostu skończy

**Nie wiadomo, czym martwić się bardziej: rekordową przegraną, miejscem w tabeli, dwoma być może poważnymi kontuzjami zawodników pierwszego składu, chronicznymi problemami finansowymi czy brakiem czytelnej perspektywy odwrócenia tego stanu rzeczy.**

W piątek wszystko było przeciw Orlętom. Każda niemal akcja rywala kończyła się golem, a biało-zieloni, mimo że przy piłce nie byli wcale rzadziej niż rywal, nie byli w stanie ani razu trafić do siatki. Jeśli nawet rywal nie mógł, to pomagał sędzia, który m.in. wyrzucił z ławki rezerwowych trenera Rafała Dudkiewicza, a każdy przecież, kto z nim rozmawiał choć przez chwilę, wie, że do nieuprzejmych furiatów z pewnością nie należy. Co wreszcie najgorsze: już w 9. minucie z boiska zszedł z dość poważnie wyglądającą kontuzją Kuba Rycaj (zabrała go karetka), na drugą połowę nie wyszedł też Igor Miszta. Dla drużyny, która od początku rundy gra 14-15 zawodnikami, to poważny problem.

Jest jeden powód do optymizmu: po 219 dniach od operacji szycia więzadeł do treningów z piłką wrócił Arkadiusz Korolczuk. Ale oczywiście jego udział w meczach ligowych możliwy będzie najwcześniej w sierpniu.

## Komentarz

Czy Orlęta mogą spaść? Nie jest to dzięki punktom zdobytym jesienią matematycznie niemożliwe. Natomiast gdyby przez cały sezon punktowały, jak na wiosnę, czyli zdobywały niecały punkt na spotkanie (w dziewięciu meczach dwie wygrane i dwa remisy), to tak: perspektywa derbów w Kąkolewnicy, Komarówce i Żabikowie byłaby całkiem realna. Czy Orlęta są rzeczywiście aż tak dramatycznie słabe? Nie. Kilka punktów drużyna straciła dość pechowo, więc kiedyś je szczęśliwie od losu dostanie z powrotem, suma fartu w piłce zmierza do zera. Nawet piątkowe 6:0 nie oddaje sprawiedliwości obu drużynom. W sobotę o 17 na Warszawskiej zapewne poprawią bilans punktowy, bo RKS Ryki nie zdobył wiosną ani punkcika i strzelił tylko dwa gole. Pewnie jeszcze wygrają z Łukowem, w żadnym innym meczu się przed przeciwnikiem nie położą, więcej niż wszystko dadzą z siebie 20 maja w finale okręgowego Pucharu Polski z Podlasiem Biała Podlaska i skończą ligę w okolicach ósmego miejsca. Ale co będzie w przyszłym sezonie? Nie wiadomo.

*Zbigniew Smółko*

### Motor II Lublin - Orlęta Spomlek Radzyń Podlaski
### 6:0 (3:0)

**gole:** Lenard 23, 36, 56, Brzozowski 26, Bereza 90, Borysiuk 86 (samobójcza)
**Orlęta:** Nowak - K. Rycaj, Miszta (46 Borysiuk), Pendel, J. Rycaj (9 Gęca), Santos (82 Porczyński), Obroślak, Warda (60 Siudaj), Morenkov (56 Sawicki), D. Rycaj (82 Borkowski), Cudowski (86 Piróg)
**żółte kartki w Orlętach:** K. Rycaj, D. Rycaj, J. Borysiuk
**czerwona:** trener Dudkiewicz

eprasa.pl 4dccf7eb3f

# „Jedynka” przed Milanowianami i „Trójką”. Filip Kaczorowski królem strzelców



SP nr 1 Parczew: Filip Kaczorowski, Alan Jaroć, Wiktor Kliman, Tymoteusz Polakowski, Kacper Romaniuk, Bolesław Trociuk, Michał Wetoszka. Opiekun: Paweł Grelik



SP Milanów: Jan Chilimoniuk, Antoni Dębowczyk, Miłosz Krzeczkowski, Wojciech Lemieszek, Filip Łotysz, Piotr Meksuła, Jakub Mostowiec, Hubert Muszyński, Alex Parulski, Filip Sawczuk, Antoni Ściuba, Bartłomiej Trochunowicz. Opiekun: Tomasz Ściuba



SP nr 3 Parczew: Filip Białek, Maciej Czerski, Alan Dąbrowski, Igor Domański, Igor Gierej, Filip Karwacki, Szymon Sikora, Aleksander Sternik, Jakub Trubalski, Bartłomiej Woźniak, Gabriel Zarzycki. Opiekun: Andrzej Dorosz



SP Jabłoń: Szymon Hulewski, Paweł Jańczak, Antoni Korpysz, Antoni Krześniak, Franciszek Kucyk, Sebastian Marusiński, Bartosz Mospinek, Aleksander Potapczuk, Antoni Sęczkowski, Mikołaj Smagieł. Opiekun: Marzena Zieńczuk



SP Dawidy: Gabriel Borzym, Piotr Dzyr, Kajetan Klimczuk, Kacper Kozak, Mikołaj Milaniuk, Piotr Szypulski. Opiekun: Weronika Szafran-Kucyk

**Na boisku w Milanowie rozegrano powiatowe zawody w piłkę nożną chłopców w kategorii Igrzysk Dzieci. W sportowej rywalizacji udział wzięło 46 uczniów reprezentujących pięć szkół z powiatu parczewskiego. Turniej dostarczył wielu emocji, a jego finał rozstrzygnął się dopiero po dogrywce.**

Najlepszą drużyną okazała się Szkoła Podstawowa nr 1 w Parczewie, która w decydującym meczu pokonała 2:1 gospodarzy z SP Milanów. Spotkanie finałowe było niezwykle wyrównane i po regulaminowym czasie gry zakończyło się remisem 1:1. O zwycięstwie „Jedynki” przesądziła dopiero bramka zdobyta w dogrywce.

Na najniższym stopniu podium stanęła Szkoła Podstawowa nr 3 w Parczewie, która w meczu o trzecie miejsce pewnie pokonała SP Jabłoń 5:1.

W grupie drugiej bezkonkurencyjna okazała się SP nr 1 Parczew, która pokonała SP Jabłoń 5:0.

## Przebieg rywalizacji

Rozgrywki grupowe przyniosły kilka wysokich wyników. W grupie pierwszej SP nr 3 Parczew rozgromiła SP Dawidy aż 11:0, jednak ostatecznie to drużyna z Milanowa wygrała grupę, pokonując zarówno SP nr 3 Parczew (2:0), jak i SP Dawidy (10:1).

## Kaczorowski królem

Wyróżniającą się postacią turnieju był Filip Kaczorowski z SP nr 1 w Parczewie, który zdobył łącznie 6 bramek i sięgnął po tytuł króla strzelców.

**KLASYFIKACJA KOŃCOWA**

1. SP nr 1 Parczew
2. SP Milanów
3. SP nr 3 Parczew
4. SP Jabłoń
5. SP Dawidy

*mp*

# Otwarty turniej tenisa ziemnego już 16 maja

**Miejski Ośrodek Sportu i Rekreacji w Parczewie zaprasza do udziału w Otwartym Turnieju Tenisa Ziemnego „Parczew Open 2026”.**

Zawody odbędą się 16 maja (sobota) o godz. 9 na kortach MOSiR w Parczewie przy Al. Jana Pawła II 1 (Stadion). Zgłoszenia do turnieju przyjmowane będą bezpośrednio przed rozpoczęciem rywalizacji do godz. 9 w biurze zawodów, a także telefonicznie pod numerem 83 355 12 51.

System rozgrywek uzależniony będzie od liczby uczestników. Mecze mogą zostać przeprowadzone w grupach lub w formule pucharowej. Organizatorzy przewidzieli dla czterech najlepszych zawodników pamiątkowe trofea oraz upominki rzeczowe.

Wpisowe do turnieju wynosi 10 zł od zawodnika. Organizatorzy serdecznie zapraszają do aktywnego spędzenia czasu i sportowej rywalizacji przy tenisowych kortach.

*mp*



PAR

eprasa.pl 4dccf7eb3f

# Solidarny gest OSP Borki dla fundacji Cancer Fighters i niesamowity gest Wiktorii

**Ogólnopolska akcja zbiórki na rzecz fundacji Cancer Fighters, zainicjowana przez youtubera Łatwoganga, porwała miliony Polaków, osiągając niebotyczną kwotę ponad 251 mln złotych. Do tego wielkiego sukcesu swoją cegiełkę – i to w wyjątkowo odważny sposób – dołożyli strażacy, a przede wszystkim - strażaczka Wiktora Lis z jednostki OSP Borki.**



W akcji udział wzięli:Kuba Kwaśny, Weronika Lis, Mateusz Lemieszek, Adrian Wieczorkowski, Piotr Lis, Marcin Czyżak oraz Andrzej Kowalik




Rolkę filmową z postrzyżyn można zobaczyć na koncie FB KSRG OSP Borki oraz na koncie FB Gmina Borki

Wszystko zaczęło się od spontanicznego pomysłu w jedno popołudnie.

Prezes jednostki **Piotr Lis** wraz z córką **Wiktorią** oraz druhem **Adrianem** postanowili zrobić coś, co zaszokowało wszystkich: solidarnie ścięli włosy, by wesprzeć chorych na raka.

**Wiktoria - Prawdziwa Wojowniczka**

Największy podziw budzi postawa Wiktorii.Dziewczyna, która przez całe życie nosiła długie włosy, ani chwili nie wahała się, by je poświęcić w słusznym celu. Jak mówi Prezes: - To ona jako pierwsza podchwyciła pomysł.

Włosy ścinał jej **Marcin Czyżak**, prezes zarządu gminnego OSP Gminy Borki, wójt gminy. Zapytany, czy nie zadrżała mu ręka podczas ścinania pięknych włosów pięknej dziewczynie, odpowiada po żołniersku: - Nie, tylko maszynkę miałem słabą ! Dodaje, że wartość tej akcji warta jest takiej chwili. Udało się zabrać całkiem pokaźną sumę. Pieniądze zebrane podczas akcji zostały przekazane na konto fundacji.



**Weronika Lis,**
druhna OSP Borki od 8 lat:

**Nie zrobiłam tego dla rozgłosu, chciałam być solidarna z osobami które chorują na nowotwory. Oni nie mają takiego wyboru ściąć włosy, czy nie ściąć, tylko muszą. Żałuję jedynie, że nie mogłam oddać włosów na szczytny cel, ponieważ dwie godziny wcześniej je pomalowałam przed dowiedzeniem się o akcji. Mam nadzieję że nasza postawa zachęci wszystkich do realnej pomocy. Dużo osób odradzało mi zgolenia się na łyso, nawet usłyszałam że jestem głupia. Ale gdybym mogła,zrobiłabym to drugi raz, bez zastanowienia. Taką postawę, że jeśli można pomóc, trzeba to zrobić, na pewno wyniosłam z domu, rodzice są dumni. A śmiechem żartem.... krótkie włosy to naprawdę duży komfort, trochę mocniej wieje...**

# Szykuje się ZŁOTY jubileusz GOKiS




Na scenie pojawi się ludowy zespół „ Guzowianki", pełny energii, barw i folkloru, który swoją muzyką i żywiołowym występem porwie publiczność do zabawy i wprowadzi prawdziwie świąteczną atmosferę

# Ruszyły zapisy na Bieg Dywizjonu 303

To już dziesiąta edycji wielkiej sportowej imprezy biegowej całego regionu. Zapraszamy już do zapisów na X Bieg Pamięci Dywizjonu 303, który odbędzie się 12 lipca w Starej Wsi. To doskonała okazja, aby w lipcową niedzielę aktywnie spędzić czas, zadbać o zdrowie i poczuć sportowe emocje w świetnej atmosferze. Niezależnie od tego, czy biegasz regularnie, czy dopiero zaczynasz swoją przygodę – czekamy właśnie na Ciebie! link do rejestracji znajdziemy wpisując w wyszukiwarkę słowa:

**https://dostartu.pl/x-bieg-pamieci-dywizjonu-303-v16298**

Do zobaczenia na starcie!




X Bieg Dywizjonu 303 – to ogólnopolski memoriał biegowy mający na celu uczczenie pamięć żołnierzy walczących podczas II wojny światowej w szeregach Sił Powietrznych Wielkiej Brytanii, w Dywizjonie 303, a w szczególności płk. pilota Zdzisława Krasnodębskiego, mieszkańca Gminy Borki, twórcy i pierwszego dowódcy legendarnego Dywizjonu 303

RAD

eprasa.pl 4dccf7eb3f

Gmina Dębowa Kłoda | Gmina Podedwórze | Gmina Sosnowica

# Biblioteka w Dębowej Kłodzie: Ponad 1300 odwiedzin w 2025 roku

**1 314 odwiedzin biblioteki oraz 4 016 udostępnień zbiorów – 2025 rok podsumowała Gminna Biblioteka Publiczna w Dębowej Kłodzie.**



Biblioteka organizuje liczne wydarzenia dla dzieci

W 2025 roku w Gminnej Bibliotece Publicznej w Dębowej Kłodzie zatrudnionych było pięć osób, w tym trzy na stanowiskach bibliotekarskich. Łączny wymiar zatrudnienia wynosił 2,5 etatu. Czterech pracowników uczestniczyło w doskonaleniu zawodowym (łącznie 32 godziny szkolenia).

W 2025 w strukturze biblioteki działała Filia Biblioteczna w Kodeńcu. W 2025 r. nie dokonano zmian formalno-prawnych w sieci bibliotek, nie łączono bibliotek z innymi instytucjami kultury oraz nie zmieniano lokalizacji placówek.

Filia Biblioteczna w Kodeńcu funkcjonowała w oparciu o zatrudnienie jednego pracownika bibliotekarskiego w wymiarze 0,25 etatu, który uczestniczył w szkoleniach zawodowych (25 godzin). Nie było rotacji kadr ani wygaszania etatów. Biblioteka nie korzystała z wolontariuszy.

## 158 użytkowników

W 2025 roku Gminna Biblioteka Publiczna w Dębowej Kłodzie obsługiwała 158 zarejestrowanych użytkowników, którzy jednocześnie stanowili grupę czytelników aktywnie wypożyczających książki. Odnotowanych zostało 1 314 odwiedzin biblioteki oraz 4 016 udostępnień zbiorów: 443 wypożyczenia na zewnątrz i 573 udostępnienia na miejscu.

- Filia Biblioteczna w Kodeńcu obsługiwała 102 zarejestrowanych użytkowników - wszyscy byli czytelnikami aktywnymi. Liczba odwiedzin wyniosła 3030, a liczba wypożyczeń i udostępnień łącznie 1 426. Biblioteki nie oferowały w 2025 roku kodów dostępu do platform e-booków i audiobooków, w związku z czym nie występowała grupa użytkowników korzystających wyłącznie z zasobów cyfrowych - czytamy w sprawozdaniu.

**Na koniec 2025 roku księgozbiór Gminnej Biblioteki Publicznej w Dębowej Kłodzie liczył 8 258 woluminów**

## Finansowanie

W 2025 roku działalność biblioteki finansowana była głównie ze środków gminnych. Biblioteka główna realizowała projekt czytelniczy „Mała książka - wielki człowiek", skierowany do dzieci w wieku przedszkolnym. Prowadzone były również działania o charakterze społecznym i charytatywnym, m.in. sprzedaż książek na rzecz mieszkanki gminy poszkodowanej w wyniku pożaru.

Gminna Biblioteka Publiczna w Dębowej Kłodzie jest w pełni dostępna dla osób z niepełnosprawnościami – ma dostosowane wejście do budynku oraz udogodnienia wewnętrzne. Filia w Kodeńcu zapewnia udogodnienia wewnętrzne, jednak barierą architektoniczną jest brak dostosowanego wejścia zewnętrznego. Biblioteki posiadały w 2025 roku zbiory specjalistyczne przeznaczone dla osób z dysfunkcjami wzroku (książki z dużą czcionką).

- Na koniec 2025 roku księgozbiór Gminnej Biblioteki Publicznej w Dębowej Kłodzie liczył 8 258 woluminów. W ciągu roku zakupiono 234 książki, a wydatki na ten cel wyniosły 6129 zł. Księgozbiór filii w Kodeńcu liczył 2365 wolumniów - czytamy.

W 2025 roku kupionych zostało 68 książek, na co biblioteka wydała 3 tysiące złotych. Biblioteki nie miały zbiorów specjalnych.

*Grzegorz Rekiel*

# Nie żyje były radny gminy Dębowa Kłoda. „Człowiek niezwykle zaangażowany w sprawy lokalnej społeczności"

**Zmarł Zdzisław Bondaruk, były radny wojewódzki, radny gminy Dębowa Kłoda, sołtys Dębowej Kłody oraz pracownik Państwowego Ośrodka Maszynowego w Dębowej Kłodzie. Miał 95 lat.**


Fot.Grażyna Lamczyk/Facebook
Śp. Zdzisław został pochowany w poniedziałek, 27 kwietnia w Dębowej Kłodzie

- Odszedł od nas Człowiek niezwykle zaangażowany w sprawy lokalnej społeczności, oddany sprawom mieszkańców i naszej małej Ojczyzny. Trudno znaleźć słowa, które uśmierzą ból po stracie tak wspaniałego człowieka, jakim był Zdzisław. Był bowiem dla nas nie tylko sołtysem i radnym, ale przede wszystkim dobrym partnerem w rozmowie i człowiekiem, na którego pomoc zawsze można było liczyć. Jego oddanie lokalnej społeczności oraz serce włożone w pracę dla gminy i sołectwa były wzorem dla nas wszystkich - we wzruszających słowach wspomina śp. Zdzisława Bondaruka Grażyna Lamczyk, wójt gminy Dębowa Kłoda.


Fot.Jerzy Szubiela

**Wójt Grażyna Lamczyk**

**- Śp. Zdzisław był niezwykle oddanym i zaangażowanym sołtysem, który zawsze stawiał dobro wspólnoty ponad swoje własne interesy. Był głosem wszystkich mieszkańców, starając się zawsze słuchać ich potrzeb i dbać o ich dobro. Jego poświęcenie i determinacja sprawiły, że wiele ważnych inwestycji zostało zrealizowanych, a nasza gmina stała się jeszcze lepszym miejscem do życia.**
**Jego życzliwość, ciepło i otwartość sprawiły, że był szanowany i lubiany przez wszystkich mieszkańców, bez względu na wiek czy status społeczny. Był mentorem, przyjacielem i wsparciem dla wielu, którzy teraz z tęsknotą wspominają jego obecność. We wspomnieniach współpracowników z POM określili - jego obecność w zespole była darem. Śp. Zdzisław potrafił łączyć profesjonalizm z ciepłem, zjednując sobie wszystkich wokół. Trudno pogodzić się z odejściem ojca, który w rodzinie jest zawsze drogowskazem, przewodnikiem i wsparciem. Ojciec to ten, który uczy nas żyć, nawet gdy już go nie ma. Jego miłość była jak kompas – prowadziła, gdy było ciemno i wskazywała drogę.**

Wójt dodaje, że śp. Zdzisław był współautorem licznych inicjatyw związanych z rozwojem gminy, a w szczególności swojego sołectwa.

- Często odwiedzał Urząd Gminy, bardzo szanował urzędników, z którymi współpracował, uczestniczył we wszystkich zebraniach sołtysów i sesjach Rady Gminy. Powtarzał, że konieczna jest przebudowa drogi oraz wykonanie chodników w Dębowej Kłodzie, wykonanie drogi asfaltowej oraz oświetlenia w Kolonii Dębowa Kłoda. Zawsze troszczył się o dobro swojej wsi i całej gminy. Jego pracowitość, uczciwość i poświęcenie dla lokalnej społeczności były dla nas inspiracją - dodaje wójt.

Śp. Zdzisław został pochowany w poniedziałek, 27 kwietnia w Dębowej Kłodzie.

*Grzegorz Rekiel*

PAR

eprasa.pl 4dccf7eb3f

# Nagrodzono muzyczne talenty z gminy Milanów

**Milanów: Muzyczny talent, pasja i ciężka praca zostały docenione. Aż cztery uczennice z terenu gminy z artystycznym stypendium Marszałka Województwa Lubelskiego.**



Maja Semeniuk, Joanna Żebrowska, Julia Sawczuk i Pola Zawisza otrzymały stypendia marszałka w kategorii „Najmłodszy Twórca Kultury". Serdecznie gratulujemy dziewczynom tego wyróżnienie i życzymy kolejnych sukcesów

We wtorek, 28 kwietnia w Filharmonii Lubelskiej odbyła się uroczysta gala wręczenia Stypendiów Marszałka Województwa Lubelskiego dla osób zajmujących się twórczością artystyczną, upowszechnianiem kultury i opieki nad zabytkami.

Wśród blisko 400 Stypendystów z całego województwa lubelskiego aż cztery trafiły do mieszkanek gminy Milanów. Każda z nich systematycznie rozwija swoje umiejętności wokalne pod czujnym okiem instruktora śpiewu, nieustannie doskonaląc warsztat artystyczny. Te niezwykle utalentowane dziewczynki z gminy Milanów Maja Semeniuk, Joanna Żebrowska, Julia Sawczuk i Pola Zawisza odebrały Stypendium Marszałka Województwa Lubelskiego.

Tego typu gale są organizowane przez Samorząd Województwa Lubelskiego jako forma wyróżnienia i wsparcia dla młodych, uzdolnionych artystycznie mieszkańców regionu. Stypendystki z gminy Milanów łączy nie tylko miejsce zamieszkania, ale przede wszystkim ogromny talent, pracowitość oraz prawdziwa pasja do muzyki. Dziewczynki z powodzeniem sięgają po różnorodny repertuar muzyczny, a dzięki swoim osiągnięciom artystycznym nie tylko reprezentują, ale i promują gminę podczas konkursów i festiwali o zasięgu wojewódzkim, ogólnopolskim, a nawet międzynarodowym.

*ema*

# Olga Dziewulska mistrzem ortografii



Olga Dziewulska jest uczestniczącą VI klasy i już po raz trzeci wzięła udział w ogólnopolskiej Stypendiadzie Polonistycznej, odnosząc sukces. Swój dyplom, medal i w pełni zasłużone brawa od całej społeczności szkolnej odebrała podczas Szkolnego Dnia Talentów

**Siemień: Olga jest uczennicą VI klasy, w konkursie wzięła udział już po raz trzeci, zajmując IV miejsce w klasyfikacji ogólnopolskiej.**

Można śmiało powiedzieć, że w szkole w dziedzinie poprawnej pisowni Olga nie ma sobie równych. Jej systematyczność, precyzja, ciężka praca i wytrwałość zasługują na najwyższe uznanie. Już po raz trzeci uczenia wzięła udział w Ogólnopolskim Konkursie „Stypendiada Polonistyczna", organizowanym przez Firmę Edukacyjną „Orzeł", a jej sukces to efekt konsekwentnej pracy, pasji do nauki, ale też talentu. Chętni mieli okazję sprawdzić swoje umiejętności w wybranych konkursach: czytelniczym, ortograficznym oraz literackim. Zespół Placówek Oświatowych w Siemieniu jako szkoła od lat uczestniczy w konkursie. Opiekunem Olgi jest Elżbieta Malinowska nauczycielka języka polskiego.

*ema*

# Spotkanie Autorskie z Piotrem Pilarskim

**Jabłoń: Gminna Biblioteka Publiczna w Jabłoniu zaprasza na spotkanie autorskie z poetą i aktorem Piotrem Pilarskim.**

**Piotr Pilarski,** urodzony w 1964 roku w Stawiszynie, od lat 80. tworzy poezję i aktywnie działa na scenie artystycznej. Jest laureatem licznych konkursów recytatorskich, a także aktorem związanym m.in. z teatrem jeleniogórskim oraz ostrowskim „Naszym Teatrem". Występował w spektaklach opartych na tekstach wybitnych twórców, takich jak Sławomir Mrożek czy Tadeusz Różewicz, a także brał udział w wielu edycjach Narodowego Czytania, interpretując m.in. utwory Juliusza Słowackiego, Gabrieli Zapolskiej i Adama Mickiewicza

Piotr Pilarski i „Animus - serce moje" to kulturalne wydarzenie, podczas którego słowa niesione są dźwiękiem. Na to niezwykłe spotkanie wszystkich miłośników literatury i sztuki zaprasza Gminna Biblioteka Publiczna w Jabłoniu. Spotkanie odbędzie się w poniedziałek 11 maja. Spotkanie będzie okazją do bezpośredniego kontaktu z autorem, poznania jego inspiracji oraz rozmowy o poezji, teatrze i roli sztuki w codziennym życiu. To propozycja dla wszystkich miłośników literatury, muzyki i refleksyjnych form artystycznych. Wstęp na wydarzenie jest wolny. Po spotkaniu będzie możliwość zakupu książek autora oraz uzyskania autografu. Początek spotkania godz. 18.

*ema*

PAR

# Misie w bibliotece

**Gminna Biblioteka Publiczna w Milanowie gościła wyjątkowych małych czytelników. „Misie" po raz pierwszy odwiedziły gminny księgozbiór.**

Już od pierwszych chwil maluchy były zachwycone widokiem kolorowych okładek i pięknych ilustracji w książkach. Spotkanie było nie tylko okazją do zabawy, ale także do nauki, przedszkolaki poznały zasady korzystania z biblioteki, dowiedziały się, jak dbać o książki oraz jak wygląda proces ich wypożyczania.

*ema*




Ponieważ w bibliotece są superanckie książki, kolejna wizyta przedszkolaków już niedługo

eprasa.pl 4dccf7eb3f

# 2025 rok w gminie Milanów: 15 pożarów i trzy ofiary

**Jednostka OSP Czeberaki ma zostać włączona do Krajowego Systemu Ratowniczo-Gaśniczego – poinformował zastępca komendanta parczewskiej straży pożarnej.**

Na niedawnej sesji Rady Gminy Milanów gościł mł. bryg. mgr Krzysztof Gomółka, zastępca komendanta powiatowego PSP w Parczewie. Zdał radnym sprawozdanie. Powiedział, że w ubiegłym roku na terenie gminy Milanów odnotowano 39 zdarzeń: 15 pożarów i 24 miejscowych zagrożeń (np. gniazda os). Nastąpił spadek ilości zdarzeń o około 40 procent oraz spadek liczby miejscowych zagrożeń o prawie 48 procent względem 2024 roku. Pożarów odnotowano jednak tyle samo, co w 2024 roku.

Szacunkowe straty w 2025 roku w zdarzeniach, w których interweniowali strażacy, wynosiły około 600 tysięcy złotych, z czego około 150 tysięcy złotych to straty poniesione wskutek pożarów. Szacowana wartość uratowanego mienia to 995 tysięcy złotych.

## Trzy ofiary, cztery osoby ranne

W ubiegłym roku w gminie Milanów w zdarzeniach, do których byli wzywani strażacy, zginęły trzy osoby, dwie w Kopinie, a jedna w Kostrach. W przypadku miejscowości Kostry chodzi o śmiertelny wypadek samochodowy. Ze względu na to, że na miejscu pracowali strażacy, zdarzenie jest odnotowywane w raportach. Ranne zostały cztery osoby, wszystkie wskutek miejscowych zagrożeń.



**Mł. bryg. Krzysztof Gomółka**

**- W tym roku zgłosiło się bardzo dużo osób z gminy Milanów na szkolenie podstawowe, z czego kilkanaście nawet nie podeszło do części teoretycznej w formule e-learningu. Blokowały miejsce innym osobom, a mamy ograniczone limity. To niepoważne.**

Najwięcej zdarzeń na terenie gminy odnotowano w kwietniu, czerwcu i sierpniu, co jest związane z pracami rolnymi oraz wiosennym wypalaniem traw.

Najczęstsze przyczyny pożarów to nieprawidłowa eksploatacja urządzeń grzewczych, następnie umyślne podpalenia, nieprawidłowa eksploatacja urządzeń mechanicznych, wady urządzeń grzewczych na paliwo stałe oraz wady urządzeń mechanicznych, wady środków transportu oraz nieostrożność osób dorosłych.

Pożary odnotowano w domach jednorodzinnych oraz na polach. Przyczyny miejscowych zagrożeń to głównie silne wiatry oraz niezachowanie zasad bezpieczeństwa na drodze.

Miejscowe zagrożenia odnotowano w domach jednorodzinnych, obiektach użyteczności publicznej oraz na drogach.

W całym powiecie najwięcej zdarzeń odnotowano na terenie gminy Parczew, następnie w gminie Siemień i gminie Sosnowica, a gmina Milanów zajmowała 4. pozycję.

Gomółka przypomniał, że na terenie gminy Milanów działa pięć jednostek OSP: Milanów, Rudno II, Czeberaki, Kopina i Radcze, które posiadają samochód. Najlepiej wyposażona i wyszkolona jest jednostka OSP Milanów i może prowadzić: działania z zakresu ratownictwa chemiczno-ekologicznego, akcje poszukiwawczo-ratownicze oraz działania z zakresu ratownictwa medycznego na podstawowym poziomie. Wyposażenie i wyszkolenie pozostałych jednostek pozwala głównie na gaszenie pożarów.

## Najwięcej pracy mieli druhowie z Milanowa

W 2025 roku OSP Milanów wyjeżdżała do akcji 34 razy (13 pożarów, 21 miejscowych zagrożeń, jednostka tylko raz nie wyjechała do akcji mimo alarmu), OSP Rudno II – pięć razy (trzy pożary, dwa miejscowe zagrożenia), OSP Czeberaki – siedem razy (pięć pożarów, dwa miejscowe zagrożenia), a OSP Radcze – pięć razy (trzy pożary i dwa miejscowe zagrożenia). Jednostka OSP Czeberaki ma zostać włączona do Krajowego Systemu Ratowniczo-Gaśniczego.

Parczewscy strażacy przeprowadzali inspekcje gotowości operacyjnej jednostek OSP.

– Ogólnie jednostki podczas inspekcji wypadły dobrze, nie było ocen negatywnych, odnotowaliśmy jedynie drobne uchybienia, o czym na bieżąco informujemy pana wójta – poinformował mł. bryg. Krzysztof Gomółka i dodał, że od niedawna dron OSP Milanów ma już ubezpieczenie. – Ma to związek m.in. z tym, co dzieje się za naszą wschodnią granicą – podkreślił Gomółka.

W ubiegłym roku strażacy wydali jedno stanowisko dotyczące obiektu budowlanego, dodatkowo prowadzone są kampanie informacyjne dotyczące wypalania traw i bezpiecznych żniw.

**Szacunkowe straty w 2025 roku wynosiły około 600 tysięcy złotych, z czego około 150 tysięcy złotych to straty poniesione wskutek pożarów. Szacowana wartość uratowanego mienia to 995 tysięcy złotych**

- Przeprowadzonych zostało pięć spotkań w Szkołach Podstawowych w Rudnie i Milanowie, wzięło w nich udział 167 dzieci i 20 opiekunów. Na prośbę różnych organizacji robimy też pokazy udzielania pierwszej pomocy na różnych festynach - powiedział zastępca komendanta i dodał, że cztery osoby z terenu gminy Milanów wzięły udział w ogólnopolskim turnieju wiedzy pożarniczej.

OSP Milanów i OSP Rudno II brały udział w próbnych ewakuacjach w szkołach i przedszkolach.

## Niedoszli strażacy blokowali miejsca

W ubiegłym roku PSP Parczew przeszkoliła 15 druhów OSP z terenu gminy Milanów. – W tym roku zgłosiło się bardzo dużo osób z gminy Milanów na szkolenie podstawowe, z czego kilkanaście nawet nie podeszło do części teoretycznej w formule e-learningu. Blokowały miejsce innym osobom, a mamy ograniczone limity. To niepoważne – ubolewał Gomółka.

W 2025 roku szkolenie podstawowe ukończyło dwóch strażaków z OSP Milanów, jeden z OSP Rudno II, czterech z OSP Radcze i dwóch z OSP Kopina. Kurs dowódców ukończyło dwóch strażaków z OSP Czeberaki, a szkolenie kierowców-konserwatorów: jeden druh z OSP Czeberaki i dwóch druhów z OSP Radcze. - Braki szkoleniowe występują w przypadku OSP Kopina - dodał strażak.

Zastępca komendanta podkreślił, że jednostki aktywnie uczestniczą w zawodach sportowo-pożarniczych.

Druhowie dostają też pieniądze. OSP Rudno II dostała w ubiegłym roku około 180 tysięcy złotych dotacji na zakup lekkiego samochodu ratowniczo-gaśniczego. OSP Milanów dostała 4,5 tysiąca złotych dotacji na zakup sprzętu, a OSP Czeberaki dostała 7,5 tys. złotych z Ministerstwa Spraw Wewnętrznych i Administracji, także na zakup sprzętu.

*Grzegorz Rekiel*

# Gmina Dębowa Kłoda. Uczcili Międzynarodowy Dzień Książki i Praw Autorskich

**Za nami Międzynarodowy Dzień Książki i Praw Autorskich. Z tej okazji w filii bibliotecznej w Kodeńcu zostało zorganizowane spotkanie z autorką wierszy Henryką Tureniec, mieszkanką gminy Dębowa Kłoda.**

- W trakcie spotkania zadebiutowała ze swoimi utworami uczennica Szkoły Podstawowej w Kodeńcu Nikola Lipko. Wiersze autorek były czytane przez uczennice klasy VII, które bardzo podobały się gościom. Na zakończenie spotkania miał miejsce poczęstunek oraz podziękowania autorkom. Spotkanie przebiegło w miłej atmosferze - relacjonują przedstawiciele Gminnej Biblioteki Publicznej w Dębowej Kłodzie.



Fot.GBP w Dębowej Kłodzie

**W filii bibliotecznej w Kodeńcu zostało zorganizowane spotkanie z autorką wierszy Henryką Tureniec, mieszkanką gminy Dębowa Kłoda**

Święto książki wywodzi się z Katalonii, a po raz pierwszy zorganizowano je w 1926 roku. Nieprzypadkowo wybrano 23 kwietnia. To ważna data w historii literatury światowej: śmierci Cervantesa, urodzin i śmierci Szekspira, a także śmierci Inki Garcilasa de la Vegi. Zgodnie z tradycją katalońską tego dnia mężczyźni obdarowują swoje partnerki czerwoną różą, a one odwzajemniają się książką. W Polsce celebrujemy to święto od 2008 roku z inicjatywy Polskiej Izby Książki.

*GR*
PAR

eprasa.pl 4dccf7eb3f

ISSN 2451-4330 N 13250

wspólnota regionalna

Nr 18 (1018) 5 maja 2026 r.

24wspolnota.pl Lublin24.pl Lukow24.pl

– Najtrudniejsza była niepewność oraz poczucie takiej ogromnej niesprawiedliwości – mówią Alicja i Jolanta

# Przełomowy wyrok sądu ws. małżeństwa kobiet z Lublina. „Przecież nikomu nie robimy krzywdy”

**Dwie Lublinianki poleciały za granicę, by wziąć ślub. Kolejnym etapem była walka o transkrypcję zagranicznego aktu małżeństwa w naszym kraju. Urząd stanu cywilnego im odmówił, ale sprawa trafiła do Wojewódzkiego Sądu Administracyjnego w Lublinie. Wyrok zapadł we wtorek, 28 kwietnia. To przełomowe rozstrzygnięcie.**

## Wzięły ślub w Portugalii. Urząd w Polsce odmówił rejestracji

Trzy lata temu Alicja i Jolanta Sienkiewicz-Prochowicz, dwie kobiety z Lublina, sformalizowały swój związek i wzięły ślub w Portugalii. Zrobiły tak dlatego, że w naszym państwie nie było to możliwe.

Po powrocie do Polski Lublinianki chciały zarejestrować swoje małżeństwo w ojczyźnie. Tak rozpoczęła się ich walka o transkrypcję (wpisanie) zagranicznego aktu małżeństwa w Polsce. Lubelski Urząd Stanu Cywilnego w październiku 2023 roku rozpatrzył bowiem ich wniosek o transkrypcję negatywnie, a decyzję tę utrzymał w mocy wojewoda lubelski.

## Skarga do sądu. NSA wyznaczył kierunek

Po zaskarżeniu przez Alicję i Jolantę Sienkiewicz-Prochowicz, sprawa trafiła do Wojewódzkiego Sądu Administracyjnego w Lublinie.

Podobny przypadek, transkrypcję aktu małżeństwa dwóch mężczyzn zawartego w Berlinie, rozstrzygał Trybunał Sprawiedliwości Unii Europejskiej w Luksemburgu. I uznał, że państwo członkowskie ma obowiązek uznać małżeństwo dwóch obywateli Unii tej samej płci legalnie zawarte w innym państwie członkowskim.



- Mamy nadzieję, że to pociągnie za sobą dobre skutki dla reszty par, które o to walczą - mówią Alicja i Jolanta Sienkiewicz-Prochowicz

20 marca br. polski Naczelny Sąd Administracyjny wydał przełomowy wyrok, nakazując transkrypcję (wpisanie) do polskiego rejestru wspomnianego aktu małżeństwa dwóch mężczyzn zawartego w Berlinie w 2018 roku. To niejako wyznaczyło kierunek rozstrzygania podobnych spraw w całej Polsce.

## Przełomowy wyrok lubelskiego sądu w sprawie małżeństwa dwóch kobiet

W tym sprawy Alicji i Jolanty Sienkiewicz-Prochowicz. WSA w Lublinie wydał wyrok we wtorek, 28 kwietnia. Uchylił decyzję USC w Lublinie i zobowiązał kierownika tej instytucji do przeniesienia do rejestru USC w drodze transkrypcji aktu małżeństwa Alicji i Jolanty Sienkiewicz-Prochowicz, zawartego w Portugalii. Urząd ma na to 30 dni od daty zwrotu akt sprawy.

Skarżące odebrały ten wyrok z wielkim wzruszeniem, z trudem powstrzymując łzy jeszcze w sali sądowej.

- Mamy nadzieję, że to pociągnie za sobą dobre skutki dla reszty par, które o to walczą - powiedziała Alicja Sienkiewicz-Prochowicz.

- Najtrudniejsza była niepewność oraz poczucie takiej ogromnej niesprawiedliwości. Tego, że przecież nikomu nie robimy krzywdy, chcąc nazywać się żonami. Nie mówimy nikomu, że „Wy nie możecie”. Chcemy po prostu, żeby podstawowe prawa człowieka były w Polsce przestrzegane - dodaje Jolanta Sienkiewicz-Prochowicz.

Wtorkowy wyrok nie jest prawomocny.

YouTube

Szerszy komentarz Alicji i Jolanty Sienkiewicz-Prochowicz na naszym kanale @WydawnictwoWspólnota na YouTube.com

*Dominik Smagała*

R E K L A M A

MOŻLIWOŚĆ ZAKUPU MIEJSCA
NA CMENTARZU KOMUNALNYM
W BIAŁEJ PODLASKIEJ

- USŁUGI POGRZEBOWE
- ADMINISTRACJA CMENTARZY
- MIĘDZYNARODOWY PRZEWÓZ ZMARŁYCH
- FORMALNOŚCI URZĘDOWE
hades-biala.pl
- KAMIENIARSTWO
scalpro.pl
- WŁASNA PRODUKCJA TRUMIEN
lignart.pl
- KWIACIARNIA
poppyflowers.pl



HADES Maksymiuk i Wspólnicy

83 344 35 24
509 766 538, 601 369 849

WSZYSTKO W JEDNYM MIEJSCU.

Aleje Jana Pawła II 25, Biała Podlaska
Wisznicka 1, Łomazy
Lecha Kaczyńskiego 1A, Międzyrzec Podlaski




REG

# Przekazał oszustom karty bankomatowe. Stracił ponad 135 tysięcy

**Senior z Wielkopolski przebywający w sanatorium w Nałęczowie uwierzył, że skontaktował się z nim agent bankowy, prowadzący akcję wspólnie z policją, przekazał obcemu mężczyźnie swoje karty, a następnie autoryzował transakcje, dzięki czemu oszust wypłaciła z bankomatu na terenie Lublina ponad 135 tys. zł.**

Wszystko działo się w Nałęczowie, gdzie 82-latek z woj. wielkopolskiego przebywał na leczeniu w jednym z sanatoriów. W tym czasie telefonicznie skontaktował się z nim mężczyzna, który podawał się za pracownika banku współpracującego z policją. Przekonywał seniora, że jego pieniądze są zagrożone i musi natychmiast działać, aby ich nie stracić. W międzyczasie ustalił, gdzie przebywa mężczyzna.

- W celu ich „zabezpieczenia” polecił seniorowi spakować kartę płatniczą oraz kartę debetową do białej koperty, podpisać ją i przekazać wskazanemu kurierowi. Po około dwóch godzinach do miejsca pobytu seniora przyjechał młody mężczyzna, ubrany w ciemne spodnie i bluzę z kapturem, który miał założony na głowie. Odebrał przygotowaną kopertę z kartami i oddalił się - opowiada nadkom. Ewa Rejn-Kozak, rzecznik prasowy Komendy Powiatowej Policji w Puławach.

Niedługo potem w bankomatach na terenie Lublina przestępcy wypłacili z konta 82-latka ponad 135 tys. zł.

- Wszystkie transakcje zostały autoryzowane przez pokrzywdzonego, który przez cały czas utrzymywany był na łączu telefonicznym z oszustem. Przestępca tak zmanipulował seniora, że mężczyzna nie zdawał sobie sprawy, że zatwierdza kolejne wypłaty - dodaje nadkom. Rejn-Kozak.

Mieszkaniec woj. wielkopolskiego zgłosił się do posterunku policji w Nałęczowie.

*Marta Pietroń*

R E K L A M A




eprasa.pl 4dccf7eb3f

Lublin24.pl



# Mróz zabrał im wszystko. Dram

**POWIAT OPOLSKI: To miała być spokojna wiosna i dobry początek sezonu. Zamiast tego przyszły noce, które sadownicy zapamiętają na długo. Temperatury spadające nawet do -11°C przy gruncie zniszczyły kwiaty i zawiązki owoców. W wielu gospodarstwach plony przepadły całkowicie.**



Z relacji rolników wynika, że sytuacja jest dramatyczna. W wielu gospodarstwach straty są całkowite

No z niedzieli na poniedziałek (26/27 kwietnia) to była noc, która dla wielu rolników zakończyła cały sezon, zanim zdążył się na dobre rozpocząć. Z niedzieli na poniedziałek temperatura przy gruncie spadła miejscami nawet do -11°C. W sadach powiatów opolskiego i kraśnickiego rozpoczęła się dramatyczna walka o plony - walka, która w wielu przypadkach okazała się przegrana.

## Próbowali ratować

Rolnicy przez długie godziny próbowali ratować swoje uprawy. W ruch szły ciągniki, paleniska, ogniska, beczki z drewnem. Pracowali bez przerwy - od późnego wieczora do świtu. Jak relacjonowali, była to „walka jak na froncie", wymagająca ogromnego wysiłku i kosztów. Spalili dziesiątki metrów sześciennych drewna, zużywali paliwo, angażowali całe rodziny. A wszystko po to, żeby uratować choć część plonów.

Tym razem jednak mróz okazał się silniejszy.

Łukasz Cielma wraz z ojcem i synem przez całą noc próbował ratować hektarową plantację czereśni w powiecie kraśnickim. Pracę zaczęli po godzinie 22, zakończyli dopiero rano.

- Jeździliśmy do 7 rano. Dziewięć godzin walki o sad - relacjonuje w programie „Agrobiznes".

W ruch poszły trzy ciągniki i dziesiątki palenisk. Rolnicy spalili tej nocy około 15 metrów sześciennych drewna, wcześniej - przy poprzednim przymrozku - nawet 20.

- Doliczmy paliwo do trzech ciągników i cały wysiłek. Rachunek jest ogromny, ale czasem się opłacało. W ubiegłym roku udało się uratować plon - podkreśla redaktor programu Agrobiznes.

Tym razem jednak nadzieje są znacznie mniejsze.

- Wydaje mi się, że te starania spełzną na niczym. Temperatura była po prostu za niska - przyznaje Mieczysław Cielma.

## Straty sięgają nawet 100 procent

Z relacji rolników wynika, że sytuacja jest dramatyczna. W wielu gospodarstwach straty są całkowite.

- Pogrom w sadach i jagodnikach. Rolnicy nie chcą pieniędzy, tylko rozwiązań - podkreśla Łukasz Cielma.

Inny sadownik z powiatu opolskiego dodaje, że mimo ogromnych strat, prace w sadach muszą trwać.

- Straty sięgają nawet 100 procent. A i tak trzeba pryskać, nawozić, inwestować, żeby nie zniszczyły wszystkiego choroby i szkodniki.

Podobne doświadczenia ma pani Agnieszka z gminy Łaziska:

- Od 22 paliłam ogniska. Było -5, a nad ranem -6 stopni. Nic to nie dało. Do tego susza - ziemia nie parowała, więc nie było efektu ochronnego. - Jabłka w 100 procentach zniszczone. Z wiśni zostało może po kilka owoców na drzewie - dodaje.

W wielu gospodarstwach straty sięgnęły 100 procent. Zniszczone zostały nie tylko kwiaty jabłoni, ale również wiśni, porzeczek, malin i innych upraw jagodowych. Tam, gdzie pojawiły się pojedyncze zawiązki owoców, szybko czerniały i opadały. Dla wielu gospodarstw oznacza to brak jakichkolwiek dochodów w tym roku. A to już trzeci sezon z rzędu, kiedy pogoda niszczy efekty całorocznej pracy.

## Uprościć procedurę szacowania strat

Kolejne dni przyniosły nie tylko skalę strat, ale też rosnące napięcie. W czwartek, 30 kwietnia w Chruślinie Kolonii odbyło się spotkanie rolników z przedstawicielami samorządów i Lubelskiej Izby Rolniczej. Wzięło w nim udział blisko 100 osób. Atmosfera była ciężka - dominowały głosy o całkowitym załamaniu produkcji i braku środków do życia.

Już wtedy padły konkretne postulaty. Zarząd Lubelskiej Izby Rolniczej zaapelował o natychmiastowe działania: uproszczenie procedur szacowania strat, szybkie uruchomienie realnych rekompensat finansowych, zmiany w systemie wypłat odszkodowań oraz wprowadzenie ulg w zobowiązaniach publicznych.



Minister Krajewski przyjechał do rolników z powiatu opolskiego i kraśnickiego, żeby osobiście zobaczyć straty, jakie spowodował mróz

- Postulaty, jak sami wiecie, powtarzają się od kilku lat. Przede wszystkim musi być jak najszybciej i w jak najbardziej uproszczonej formie przeprowadzone szacowanie strat. Po drugie – trzeba zabezpieczyć pieniądze na rekompensaty, tylko realne rekompensaty, żeby pokryły straty poniesione przez rolników. 8-stopniowy mróz zniszczył praktycznie plony rolników, sadowników i ogrodników nawet w 100 procentach - mówił Gustaw Jędrejek, prezez LIR.

Kluczowym problemem pozostaje również system ubezpieczeń - zdaniem rolników niewydolny i w praktyce niedostępny.

- Trzeba, żeby minister rolnictwa się pofatygował tutaj do nas na miejsce i zobaczył, jaka jest rzeczywiście sytuacja. Ja apeluję również o większe środki finansowe. Tu powinni być przedstawiciele rządu, osoby, które są decyzyjne. To, co my możemy zrobić, to od następnego tygodnia zaczniemy przyjmować wnioski tzw. pomrozowe, my ze strony gminy Józefów nad Wisłą bardzo szybko będziemy działać i reagować. A te inne kwestie dotyczące pomocy – to już pytania do Ministerstwa Rolnictwa - mówił w czwartek Paweł Grabek, burmistrz Józefowa nad Wisłą.

## Minister: Nie zostawimy nikogo bez pomocy

Na wizytę ministra rolnicy nie musieli długo czekać, przyjechał już następnego dnia, w piątek, 1 maja.

Spotkanie w Moniakach Kolonii (powiat kraśnicki) z ministrem rolnictwa Stefanem Krajewskim zgromadziło dziesiątki rolników i przedstawicieli władz powiatowych, gminnych i wojewódzkich.

Minister zapowiedział konkretne działania: powołanie komisji do szacowania strat, uruchomienie środków krajowych i starania o wsparcie z Unii Europejskiej, rozmowy z bankami w sprawie kredytów oraz prace nad zmianami w systemie ubezpieczeń.

- Nie zostawimy nikogo bez pomocy - zapewniał Stefan Krajewski.

Jednocześnie podkreślał, że kluczowe jest szybkie i rzetelne oszacowanie strat, które pozwoli uruchomić mechanizmy wsparcia.

Jednak dla wielu rolników te zapowiedzi nie są wystarczające. W trakcie spotkania wielokrotnie podkreślano, że problem ma charakter systemowy i powtarza się od lat.

- Pomoc doraźna nic nie zmienia. Czy dostaniemy tysiąc, dwa, pięć czy dziesięć tysięcy, to i tak niczego nie rozwiąże - podkreślał Maciej Cybulak.

Rolnicy wskazują, że bez gruntownych zmian, szczególnie w zakresie ubezpieczeń i inwestycji w zabezpieczenia upraw, sytuacja będzie się powtarzać. Podkreślają, że potrze-



**Stefan Krajewski**
minister rolnictwa

**– Nie zostawimy nikogo bez pomocy, będziemy zabezpieczać duże środki, żeby taka pomoc popłynęła. No i też jest ważne to, żeby ta pomoc popłynęła faktycznie do tych, którzy te straty ponieśli. Bo czy ta sytuacja w skali całego kraju wygląda identycznie, tego dzisiaj nie wiemy. Jestem do waszej dyspozycji.**



**Maciej Cybulak**

**- Pomoc doraźna nic nie zmienia, czy my dostaniemy tysiąc, dwa, pięć czy dziesięć, to nam nic nie zmieni, bo to będzie na teraz i już. Przyjdzie kolejny rok, przyjdą znowu mrozy i co? Znowu się będziemy spotykać, znowu będziemy obiecywać, że trzeba coś zmienić, że trzeba coś zrobić. Po pierwsze – system ubezpieczeń. Po drugie – przekierowanie pieniędzy na zapobieganie tym klęskom, czyli nawadnianie, zraszacze, siatki... Nie słuchacie nas, jak są proponowane różne sprawy – czy na spotkaniach roboczych, czy w sejmie... Zacznijcie naprawdę słuchać. W przyszłym roku są wybory – to jest ostateczny sprawdzian – jak do jesieni nie będzie systemu, nie będzie zmian, nie będzie propozycji, co i jak zmienimy w tej wspólnej polityce rolnej, to raz, że wy przegracie wybory, a dwa – przyjdzie jeszcze jeden rok klęski i wszyscy co tu młodzi są – już koniec będzie, my już nie będziemy tego robić. Ile lat można robić za darmo. I kto wam będzie to wszystko produkował? My jesteśmy przedsiębiorcami, my nie jesteśmy po to, żeby chodzić co roku do urzędu, do ministra i gdzieś tam się prosić o to, żeby nam ktoś dał parę tysięcy do hektara, bo to nam nic nie zmienia. My chcemy produkować, chcemy zabezpieczać, chcemy handlować, sprzedawać i zarabiać.**

REG

eprasa.pl 4dccf7eb3f

# nat sadowników

## Straty są niewyobrażalnie wysokie. Część kwiatów po prostu poczerniała. Zostały zmrożone



Spotkanie cieszyło się sporym zainteresowaniem rolników i sadowników



**Justyna Różalska**
Idalin

**- W nocy ze środy na czwartek całą noc dymiliśmy, całą noc paliliśmy ogniska, od godz. 21. Wróciłam do domu o 6. To nie były przymrozki, to był mróz. Jakby to były przymrozki, to jeszcze byśmy uratowali, było u nas -8 C. Całą noc próbowaliśmy ratować, żeby chociaż trochę, nawet te 10 procent czy 20, żeby zostało... Ale nie zostało. A jeszcze z dziesięć zabiegów musimy zrobić, żeby drzewka nie były chore. Ludzie się załamują, popadają w depresję... Będziemy musieli pracować na etatach, żeby utrzymać gospodarstwo, ale to jest nasze wszystko...**



**Mirosław Nowak**
Owczarnia

**- Z niedzieli na poniedziałek było u nas -6,3 C, a dzisiaj w nocy już o godz. 21 było -1 C. Temperatura bardzo szybko spadała, aż do -8 C nad ranem. U mnie już po poprzednim mrozie na dwóch odmianach jabłoni jest jedna czerń, na wiśniach też. Nic nie pomogło. Kiedyś można było uprawy normalnie ubezpieczyć, w rozsądnych kwotach, a teraz to już nie są ubezpieczyciele, tylko biznesmeni...**



**Łukasz Oszust**
Chruślina Kolonia

**- Nie możemy mówić, że jest źle. Jest bardzo źle, wręcz tragicznie. Plony nie są zdziesiątkowane, tylko są w 100 procentach zniszczone. Dotyka nas to trzeci rok z rzędu. Pierwszego roku gdzieś komuś coś ocalało, drugiego roku – zdziesiątkowało, ale teraz są zniszczenia w 100 procentach. Żeby zapewnić jakąś egzystencję przede wszystkim rodzinie i gospodarstwom, potrzebna jest doraźna finansowa duża pomoc, nie kilka tysięcy do hektara, tylko kilkadziesiąt tysięcy. Bo teraz nie dość, że to wszystko ucierpiało, to trzeba zagęścić ochronę przeciwko chorobom, szkodnikom. Teraz ma być wyższa temperatura – ponad 20 stopni, jest susza, która dokończy dzieła zupełnie. Jeszcze, żeby to wszystko chciało przeżyć, bo nie wiadomo, jak się zachowa...**

bują narzędzi do pracy, a nie jednorazowego wsparcia.

- My jesteśmy przedsiębiorcami. Nie jesteśmy po to, żeby co roku chodzić do urzędu i prosić o kilka tysięcy do hektara. My chcemy produkować, chcemy zabezpieczać, chcemy sprzedawać i zarabiać - dodawał Cybulak.

W podobnym tonie wypowiadał się Gustaw Jędrejek, zwracając uwagę na konieczność zmian systemowych:

- Ubezpieczenia muszą być systemowe, a więc powinny być powszechne i obowiązkowe.

### Niepewny kawałek chleba

W tle tych rozmów pozostaje codzienność rolników - konieczność dalszego inwestowania w uprawy mimo braku plonów, rosnące koszty produkcji, kredyty i niepewność kolejnych miesięcy. Wielu z nich już dziś obawia się o przyszłość swoich gospodarstw.

Na dramat sytuacji zwracają uwagę także samorządowcy, którzy deklarują szybkie działania na poziomie lokalnym - przyjmowanie wniosków, szacowanie strat i przekazywanie dokumentacji dalej.

Pojawia się jednak jeszcze jeden, najtrudniejszy wymiar tragedii - ten, o którym mówi się najrzadziej.

Portal „Kobieta w sadzie" opisał poruszającą historię sadownika z Lubelszczyzny, który po utracie dorobku życia nie poradził sobie z presją i odebrał sobie życie. To dramat, który pokazuje, że skutki przymrozków nie kończą się na stratach finansowych.

Coraz częściej mówi się o ogromnym obciążeniu psychicznym rolników - pracy pod presją, zależności od pogody, kredytach i braku wsparcia. Jedna noc potrafi przekreślić lata pracy.

- Nie możemy mówić, że jest źle. Jest bardzo źle, wręcz tragicznie. Plony nie są zdziesiątkowane, tylko są w 100 procentach zniszczone - mówił inicjator spotkania w Chruślinie Kolonii, Łukasz Oszust.

*Agnieszka Gołębiowska*



**Piotr Cieślik**
Józefów nad Wisłą

**- O 4 rano wstałem, przy gruncie w malinach było -10, a na wysokości słupka -8 C. Już nic nie ma. Po tym poniedziałkowym mrozie jeszcze była szansa, że 30-40 procent można było uratować, jakby ktoś pryskał. My musimy teraz zabezpieczyć plantacje na przyszły rok, dalej musimy pracować, żeby ratować to, co straciliśmy... Mamy też swoje zobowiązania, chcielibyśmy, żeby terminy ich spłat zostały wydłużone... A w tym roku i tak jeszcze musimy dołożyć do upraw – i chwasty, i grzyba, i robaka musimy pryskać, podlewać, nie mówiąc już o cenach paliw. Już nikt nie będzie chciał pracować w polu.**

**POWIAT RYCKI:**
**Ostatnie dni to dla sadowników prawdziwy koszmar. Nocne przymrozki przyszły w najgorszym możliwym momencie, gdy drzewa owocowe były już w fazie kwitnienia lub zawiązywania owoców. Skala strat w wielu gospodarstwach jest ogromna, a prognozy na najbliższe tygodnie nie napawają optymizmem.**



Wśród poszkodowanych jest Paweł Poterek, który od dwóch dekad prowadzi 15-hektarowy sady w Trzciankach (powiat rycki) i najbliższej okolicy

**- Część kwiatów po prostu poczerniała. Zostały zmrożone. Najgorsze jest to, że to były długotrwałe mrozy. Gdyby to był krótki spadek temperatury, rośliny miałyby większe szanse. Zamknięte kwiaty potrafią się chronić, ale tym razem to nie wystarczyło - mówi Poterek**

**- Mówimy o 90, a miejscami nawet o 100 procentach strat. Oczywiście jeszcze czekamy, może coś się zregeneruje, ale nie ma co się oszukiwać. Sytuacja jest bardzo zła - przyznaje sadownik z Trzcianek**

Wśród poszkodowanych jest Paweł Poterek, który od dwóch dekad prowadzi 15-hektarowy sad w Trzciankach (powiat rycki) i najbliższej okolicy. Uprawia: jabłka, śliwki, gruszki, czereśnie i wiśnie, czyli gatunki szczególnie wrażliwe na wiosenne spadki temperatur.

Jak podkreśla, wszystko rozegrało się w ciągu kilku kluczowych nocy. - Najgorsze było z niedzieli na poniedziałek. Mróz przyszedł tuż po północy i trzymał bardzo długo, ponad pięć godzin. Kulminacja była około trzeciej w nocy, temperatura spadła do minus 4,6 stopnia. To ekstremalne warunki dla owoców. Wiele zawiązków zostało poważnie uszkodzonych, a nawet część jabłoni, które jeszcze nie były rozwinięte, też zostały złapane przez mróz - mówi.

Po tej nocy sadownicy próbowali ratować sytuację, ale możliwości były ograniczone. - Po pierwszej nocy stosowaliśmy środki wspomagające regenerację, ale to nie jest rozwiązanie, które zatrzyma takie straty. Nie mam instalacji do zraszania nadkoronowego, a to w takich sytuacjach często robi różnicę - dodaje.

Niestety, kolejne dni przyniosły jeszcze gorsze warunki. - Druga fala przyszła z wtorku na środę i potem jeszcze ze środy na czwartek. Temperatury spadały nawet do minus siedmiu stopni. To już nie są przymrozki, tylko poważny mróz, który niszczy wszystko, co było wrażliwe - twierdzi.

Efekty są widoczne gołym okiem. - Część kwiatów po prostu poczerniała. Zostały zmrożone. Najgorsze jest to, że to były długotrwałe mrozy. Gdyby to był krótki spadek temperatury, rośliny miałyby większe szanse. Zamknięte kwiaty potrafią się chronić, ale tym razem to nie wystarczyło - dodaje.

Szacunki strat są bardzo pesymistyczne. - Mówimy o 90, a miejscami nawet o 100 procentach strat. Oczywiście jeszcze czekamy, może coś się zregeneruje, ale nie ma co się oszukiwać. Sytuacja jest bardzo zła - mówi Poterek.

Sadownik zwraca też uwagę na różnice w uszkodzeniach w zależności od wysokości drzew. - Na wyższych partiach drzew może jeszcze coś zostanie, bo tam temperatura była minimalnie wyższa. Ale przy ziemi praktycznie wszystko zostało zniszczone - dodaje.

To kolejny trudny sezon. - W zeszłym roku też mieliśmy podobne problemy i już wtedy było ciężko. Liczyłem, że teraz pogoda odpuści, ale niestety. Wygląda na to, że to najgorszy rok od 20 lat, jeśli chodzi o produkcję owoców - mówi sadownik z Trzcianek.

Problemy mają charakter ogólnopolski. Podobne relacje płyną z rejonów takich jak: Opole Lubelskie, Sandomierz czy Grójec, które należą do najważniejszych zagłębi sadowniczych w kraju. W wielu gospodarstwach sytuacja wygląda niemal identycznie.

Sadownicy oczekują teraz konkretnych działań ze strony państwa. - Mają być powołane komisje w każdej gminie, które będą szacowały straty. Wszyscy na to czekamy, ale też zastanawiamy się, jakie to będą środki i czy realnie pomogą przetrwać - wspomina.

Dla takich gospodarstw jak to prowadzone przez Paweł Poterek to nie tylko problem jednego sezonu, ale potencjalne zagrożenie dla całej działalności. Sadownik prowadzi sprzedaż hurtową, ale również sprzedaje owoce na rynkach w: Dęblinie, Łukowie czy Żelechowie. W tym roku dostawy mogą być jednak drastycznie ograniczone.

- Czekamy jeszcze, obserwujemy drzewa dzień po dniu. Może coś się odbuduje, ale skala strat jest tak duża, że ten sezon dla wielu z nas jest praktycznie stracony - dodaje.

Wiele wskazuje na to, że skutki tych kilku mroźnych nocy będą odczuwalne nie tylko przez sadowników, ale także przez konsumentów. W postaci wyższych cen i mniejszej dostępności krajowych owoców.

*mp*

REG

eprasa.pl 4dccf7eb3f

## Sadownicy i plantatorzy truskawek liczą straty.

# „Jak żyję, nie pamiętam takiego mrozu o tej porze”

**POWIAT PUŁAWSKI: Nawet -12 stopni w nocy ze środy na czwartek (29/30 kwietnia) wskazały przy gruncie termometry w gminie Puławy. Silny mróz uszkodził truskawki, a także sady, które weszły w fazę kwitnienia. - Z niedzieli na poniedziałek zmroziło, a po dzisiejszej nocy nie ma po co wchodzić na plantację - mówią rolnicy.**

Gmina Puławy od lat słynie z uprawy truskawek. Plantacje tych smacznych owoców znajdziemy niemal w każdej gminnej miejscowości, stąd czasem region ten nazywany jest truskawkowym zagłębiem Lubelszczyzny. Niestety wszystko wskazuje na to, że pogoda i utrzymujące się przez kilka ostatnich nocy niskie temperatury spowodowały ogromne straty w uprawach, sięgające w niektórych miejscach nawet 100 procent. Jak mówią plantatorzy - ten sezon już jest stracony.

W nocy ze środy na czwartek (29/30 kwietnia) w Pachnowoli w gminie Puławy temperatura spadła do -12 stopni Celsjusza.

- Straty sięgają 90-100 procent na niektórych poletkach, zależy w którym kawałku. Przemarzły nie tylko kwiatki, ale i całe rośliny. Na plantacji zastaliśmy lód o grubości ok. 1 cm - mówi Marek Krzesicki, który uprawą truskawek zajmuje się ok. 40 lat.

- Jak żyje prawie 70 lat, to takich mrozów o tej porze nie pamiętam. Owszem były przymrozki, wyskoczyły jednodniowe, -3, trochę szkód zrobiło, ale nie w takim stopniu, jak teraz - dodaje.



Tak wyglądają truskawki po nocy z 20/30 kwietnia na plantacji w Pachnowoli w gminie Puławy

Na nic zdało się nawet zabezpieczenie plantacji truskawki przykryciem.

- Były podwójnie przykryte, była folia i gruba agrowłóknina i to nic nie dało - mówi Marek Krzesicki.

To, że w tym roku nie będzie owoców, na których można byłoby zarobić to jedno. Z drugiej strony ze względu na uszkodzenia samych roślin, konieczne będą również nasadzenia tych, które wylecą. Koszt zakupu jednej sadzonki to obecnie średnio ok. 2 zł.

Nie lepiej sytuacja wygląda w sadach w powiecie puławskim. Po drugiej stronie Wisły w Celejowie w gminie Wąwolnica mróz był mniejszy. W nocy ze środy na czwartek (29/30 kwietnia) termometry wskazały -7. Ale to wystarczyło, by przemarzły sady w pełni kwitnienia.

- Pierwsze spustoszenie było w nocy z niedzieli na poniedziałek (26/27 kwietnia - przyp. red.), wtedy było -4 stopnie i mróz był krótkotrwały. A dzisiejszej nocy mróz był długi, trwał kilka godzin - mówi Paweł Siwiec, sadownik z Celejowa.

- Kilkadziesiąt lat przy tym siedzę, to czegoś takiego jeszcze nie miałem. Takie spustoszenie zrobiło w sadzie. Zmroziło 100 procent. Podejrzewam, że nawet dla siebie nie będę miał jabłek, żeby spróbować. Odmiana jabłoni, która teraz ma pełnię kwitnienia, wygląda, jakby została opryskana herbicydem. Z białych kwiatów zrobiły się brązowe. To wygląda koszmarnie, jak spalone. Te odmiany, które mają różowy pąk, wszystko jest wiszące, brązowe. Nie ma szans znaleźć dobrego pąka, wszystko czarne i brązowe. Na niektórych odmianach nawet liście są poprzemarzane. Obraz nędzy i rozpaczy - dodaje.

Jak przyznaje, nie pamięta, aby o tej porze drzewa owocowe wchodziły w pełnię kwitnienia. Mimo że owoców nie będzie, sady w dalszym ciągu trzeba opryskiwać i ponosić koszty.

- Może nie na taką skalę, jakby te jabłka były, bo wiadomo, że niektóre zabiegi odejdą, ale żeby utrzymać drzewa w dobrej kondycji, to kilka zabiegów trzeba zrobić. Jeśli chodzi o ochronę, to może wydamy ze 30 procent mniej. Tyle tylko, że nie potrzeba będzie w tym sezonie siły roboczej - podkreśla sadownik z Celejowa.

*Marta Pietroń*

---

## Bliska oskarżonego podniesionym głosem przerwała sędzi uzasadnianie wyroku...

# Wyrok za dwukrotne przejechanie autem po znajomym. Sąd: To nie było usiłowanie zabójstwa

**DĘBLIN: Najpierw potrącił, a potem przejechał - raz do przodu, a następnie cofając, po leżącym 34-latku. Prokurator domagał się skazania 28-letniego Oskara K. za usiłowanie zabójstwa, jednak sąd stanął na innym stanowisku.**

Na początku stycznia ub.r. na ul. Podchorążych w Dęblinie doszło do dramatycznych wydarzeń. Jak ustalili śledczy, osobowy Seat Altea dwukrotnie przejechał tam po 34-letnim mężczyźnie, po czym kierowca odjechał autem z miejsca zdarzenia. Pokrzywdzony trafił do szpitala z ciężkimi obrażeniami nóg. Policjanci szybko zatrzymali sprawcę. Był nim 28-letni obecnie Oskar K. z Włodawy, znajomy pokrzywdzonego. Prokurator zarzucił mu usiłowanie zabójstwa. Mężczyzna nie przyznał się do popełnienia zarzuconego mu czynu.

- Nie jestem niewinny tego występku, bo moja nieuwaga wpłynęła na przebieg zdarzenia - przyznał Oskar K. w Sądzie Okręgowym w Lublinie, który rozstrzygał sprawę. Ale podkreślał, że to był wypadek. - Nie miałem żadnego zamiaru cokolwiek mu zrobić. Chciałem podjechać pod blok, nie zauważyłem go - przekonywał.

### Długa odsiadka za ciężki uszczerbek na zdrowiu

Wyrok został ogłoszony we wtorek, 28 kwietnia. Sąd uznał Oskara K. za winnego, lecz nie usiłowania zabójstwa, a umyślnego spowodowania ciężkiego uszczerbku na zdrowiu pokrzywdzonego.

- Okoliczności popełnienia czynu i wina oskarżonego nie budzą wątpliwości. Przesądza o tym przede wszystkim przebieg zdarzenia wynikający z relacji świadków, częściowo także z wyjaśnień oskarżonego. Nie budzi wątpliwości, że oskarżony celowo z powodu zdenerwowania, złości na znajomego wjechał w niego samochodem - wyjaśniła sędzia Barbara Markowska.

Kara to siedem lat i trzy miesiące pozbawienia wolności. Do tego Oskar K. ma zakaz kontaktowania się oraz zakaz zbliżania się do pokrzywdzonego na odległość mniejszą niż 50 m na okres pięciu lat. Oskarżonego ukarano też nawiązkę w kwocie 40 tys. zł na rzecz 34-latka.



Fot. Archiwum

Oskara K. nie doprowadzono z aresztu na ogłoszenie wyroku. 28-latek zapewniał na ostatniej rozprawie, że doszło do wypadku...

### Dwukrotnie po nim przejechał

Sąd ustalił, że Oskar K. uderzył pokrzywdzonego prawym bokiem auta, przewracając go na jezdnię, po czym dwukrotnie po nim przejechał - najpierw jadąc do przodu, a następnie cofając. Efektem tego były ciężkie obrażenia u 34-latka, m.in. złamania goleni i biodra. Co więcej, zdarzenie doprowadziło do trwałego, istotnego zniekształcenia i zeszpecenia ciała.



**sędzia Barbara Markowska**
Sąd Okręgowy w Lublinie
**Nie budzi wątpliwości, że oskarżony celowo z powodu zdenerwowania, złości na znajomego wjechał w niego samochodem**

- To jest prawej goleni, która jest znacznie większa w obrębie kostki od lewej, pokryta dużymi, porozciąganymi i przebarwionymi bliznami z wybrzuszoną płytą ortopedyczną pod skórą, z ograniczeniem funkcji ruchowej prawego stawu skokowego - wyliczył sąd przy ogłoszeniu wyroku. - Z uwagi na trwałe zeszpecenie doszło do skutku nieodwracalnego - dodała sędzia.

### Emocje w sądzie

Uzasadnienie wyroku przerwała kobieta - osoba bliska Oskara K., będąca w sali rozpraw w roli publiczności.

- Przez zaniedbanie! - powiedziała podniesionym głosem, wyraźnie zbulwersowana. W podobnym tonie wypowiadał się sam oskarżony na ostatniej rozprawie, a także jego obrońca, próbując dowieść, że wspomniane zeszpecenie nogi pokrzywdzonego to wina 34-latka, bo miał on zaniechać rehabilitacji po zabiegu. Później kobieta komentowała jeszcze wymiar kary dla Oskara K.

- To nie jest czas i miejsce ani taki tryb. Jeżeli pani nie jest w stanie się opanować, to proszę opuścić salę - zareagowała sędzia Barbara Markowska.

Na poczet kary Oskarowi K. zaliczono ponad roczny pobyt w areszcie. Wyrok nie jest prawomocny, strony mogą wnosić od niego apelacje.

*Dominik Smagała*

REG

eprasa.pl 4dccf7eb3f

# Ciężarówka uderzyła w radiowóz i pojazd służby drogowej. Policjant w szpitalu

**Funkcjonariusz z komisariatu policji w Kurowie (pow. puławski) trafił do szpitala po tym, jak w tył radiowozu, który obsługiwał poprzednie zdarzenie na trasie, uderzył inny pojazd.**



Fot. KPP Puławy

Najpierw jedna ciężarówka uderzyła w łosia, potem w elementy, które odpadły z pojazdu i w padłe zwierzę uderzyła osobówka, a następnie w samochód służby drogowej uderzyła druga ciężarówka, a samochód drogowców uderzył w radiowóz

Sobotni poranek 2 maja zaczął się wypadkowo na drogach powiatu puławskiego. Najpierw po godz. 5 na drodze ekspresowej S12/17 w kierunku Warszawy, około kilometra za Miejscem Obsługi Podróżnych Markuszów samochód ciężarowy, którym kierował 59-letni obywatel Ukrainy, uderzył w łosia. Niedługo potem w plastikowe elementy, które odpadły od ciężarówki i w padłe zwierzę uderzyła Skoda, którą kierował 34-latek z Puław. Na szczęście nikomu nic się nie stało.

Ale to dopiero początek serii niefortunnych zdarzeń w tym miejscu.

- Około godziny 6.40 w samochód służby drogowej, która zabezpieczała miejsce poprzednich zdarzeń, wjechał kierowca samochodu ciężarowego marki Scania, 36-letni mieszkaniec powiatu mińskiego. Następnie samochód serwisowy AVR (Toyota) uderzył w policyjny radiowóz marki Hyundai, w którym znajdowało się dwóch policjantów z Komisariatu Policji w Kurowie obsługujących wcześniejsze kolizje - informuje nadkom. Ewa Rejn-Kozak, rzecznik prasowy Komendy Powiatowej Policji w Puławach.

Jeden z policjantów trafił do szpitala w Lublinie. Jak informuje puławska komenda, jego życiu nie zagraża niebezpieczeństwo.

- Na miejscu zostały przeprowadzone czynności policyjne, nadzorowane przez prokuraturę. Wszyscy uczestnicy zdarzeń byli trzeźwi. Od kierowcy Scanii została pobrana krew do badań na zawartość środków odurzających - dodaje nadkom. Rejn-Kozak.

Zdarzenie zostało zakwalifikowane jako kolizja.

*Marta Pietroń*

# Policjant prowadził pod wpływem alkoholu. Funkcjonariusz usłyszał zarzut, przyznał się

**Jakie było stężenie alkoholu w organizmie policjanta, który jest podejrzany o prowadzenie auta w stanie nietrzeźwości i doprowadzenie do kolizji? Tego prokurator zdradzić nie chce. Wiadomo natomiast, że 42-latek przyznał się do popełnienia zarzucanego mu czynu.**

Na parkingu pod jednym ze sklepów w Biłgoraju kierowca Audi uszkodził zaparkowanego tam Volkswagena - takie zgłoszenie 23 kwietnia otrzymała biłgorajska komenda policji. Co więcej, miało dojść do próby odebrania kierowcy kluczyków, jednak mężczyzna odjechał z miejsca zdarzenia.

Ustalono, że Audi kierował 42-latek, który jest funkcjonariuszem biłgorajskiej komendy, który w chwili zdarzenia był poza służbą. Mężczyzna został zatrzymany.

- W toku czynności nadzorowanych przez prokuratorów Prokuratury Rejonowej w Biłgoraju przeprowadzono badanie, które potwierdziło obecność alkoholu w wydychanym powietrzu. Od mężczyzny pobrana została krew celem przeprowadzenia dalszych badań - informowała w ubiegłym tygodniu st. asp. Joanna Klimek z Komendy Powiatowej Policji w Biłgoraju.

42-latkowi postawiono zarzut prowadzenia pojazdu w stanie nietrzeźwości. Grozi za to do trzech lat pozbawienia wolności.

- Mężczyzna przyznał się. W sprawie kolizji czynności wyjaśniające prowadzi policja - mówi Ireneusz Gmyz, prokurator rejonowy w Biłgoraju.

Przedstawiciele organów ścigania nie podają konkretnego stężenia alkoholu, jakie ustalono u podejrzanego. W poprzednim wydaniu „Nowej Gazety Biłgorajskiej" informowaliśmy, że rzeczniczka biłgorajskiej policji odesłała nas z tym pytaniem do prokuratora, a rzecznik Prokuratury Okręgowej w Zamościu potwierdził jedynie, że mowa jest o „znacznych ilościach" i konkretnej dawki nie podał.

- To stężenie ustalono. Nie będę się wypowiadał w tej kwestii szczegółowo. Badanie zostało wykonane jakiś czas po zdarzeniu, dlatego jeszcze trwają czynności. Niemniej, na ten moment zgromadzony materiał dowodowy wskazuje, że podejrzany w czasie zdarzenia był pod wpływem alkoholu - podkreśla prokurator Ireneusz Gmyz.

Wobec 42-latka prokuratura zastosowała jeden środek zapobiegawczy - został zawieszony w czynnościach służbowych. Już wcześniej informowaliśmy, że w sprawie opisywanego policjanta wszczęto postępowanie karne i dyscyplinarne, a komendant powiatowy policji w Biłgoraju wszczął procedurę wydalenia funkcjonariusza ze służby.

- Nie ma tolerancji dla pijanych kierowców, a w przypadku funkcjonariusza to jednocześnie utrata pracy - zastrzegła st. asp. Klimek.

Prawo jazdy mężczyzny zostało zatrzymane. Prokurator zastrzegł, że nie chce szerzej zapowiadać, jakie czynności pozostały przed śledczymi w sprawie „dokonań" 42-letniego policjanta z Biłgoraja.

*Dominik Smagała*

Drogowcy wyrobili się przed majówką

# Nowy odcinek autostrady A2 już otwarty

**Tuż przed startem długiego weekendu majowego, 29 kwietnia, kierowcy po raz pierwszy mogli skorzystać z nowego, wyczekiwanego fragmentu autostrady A2 między Białą Podlaską a węzłem Łukowisko. Każdy kolejny oddany kilometr tej trasy poprawia spójność głównej osi drogowej prowadzącej przez Polskę ze wschodu na zachód.**

## Dwa odcinki oddane do użytku

Nowo otwarta droga liczy łącznie 26,6 km długości. W ramach inwestycji kierowcy otrzymują do dyspozycji dwa zadania realizacyjne, za których powstanie odpowiadały firmy Intercor oraz Polaqua.

Swory – Biała Podlaska (Cicibór) to odcinek o długości 14,11 km, na którym obowiązywać będzie standardowe autostradowe ograniczenie prędkości do 140 km/h. Fragment ten był już w dużej mierze gotowy i udostępniony wcześniej, jednak do pełnego domknięcia funkcjonalnej trasy niezbędne było połączenie z sąsiednim odcinkiem.

Łukowisko – Swory to odcinek liczący około 12,5 km. To właśnie tutaj do niedawna prowadzono jeszcze intensywne prace końcowe, obejmujące m.in. montaż ogrodzeń, instalację zabezpieczeń dla płazów, wykończenia obiektów inżynieryjnych oraz nasadzenia zieleni. Z uwagi na wciąż toczące się w sąsiedztwie roboty drogowe, wprowadzono tu tymczasowe ograniczenie prędkości do 80 km/h.

## Dostęp przez dwa węzły

Nowy fragment A2 będzie dostępny dla podróżujących za sprawą dwóch punktów komunikacyjnych.

Węzeł Łukowisko powstały w ramach szerszej inwestycji (Malinowiec – Łukowisko), gdzie autostrada łączy się z obecną drogą krajową nr 19. Zaprojektowano go w kształcie tak zwanej „koniczyny". To strategiczny punkt na mapie kraju, w którym A2 przetnie się w przyszłości z drogą ekspresową S19 (będącą częścią szlaku Via Carpatia).

Węzeł Biała Podlaska zlokalizowany jest na skrzyżowaniu autostrady z drogą wojewódzką nr 811.

## Co z bezpośrednim dojazdem do Siedlec?

Mimo najnowszych udogodnień autostrada A2 wciąż nie stanowi w pełni jednolitego ciągu na wschód od stolicy. Bezpośrednie połączenie Białej Podlaskiej z Siedlcami nadal pozostaje w budowie. Warto przypomnieć, że pod koniec ubiegłego, 2025 roku, do użytku oddano 10-kilometrowy odcinek autostrady między węzłami Siedlce Południe i Siedlce Wschód (na przecięciu z drogą krajową nr 2). Pozostałe fragmenty układanki są już na ukończeniu, a część z nich przechodzi obecnie rygorystyczne procedury odbiorowe prowadzone przez służby nadzoru budowlanego.

*Kamil Pulik*

# Jelonek pływał w Zalewie Zemborzyckim, nie mógł się wydostać. Pomogli policjanci

**LUBLIN: Do nietypowej sytuacji doszło nad Zalewem Zemborzyckim. W zbiorniku pływał jelonek, który nie mógł się wydostać z wody. Pomogli policjanci.**

Policyjni wodniacy z KMP Lublin w czwartek (30 kwietnia) rozpoczęli sezon nad lubelskim Zalewem Zemborzyckim, gdzie znajduje się wodny posterunek. Działa on w sezonie letnim.

W piątek przeprowadzili nietypową interwencję.

- Po godz.14 otrzymali zgłoszenie od kobiety, która przyszła na Posterunek Wodny z prośbą o pilną pomoc. Z jej relacji wynikało, że w zalewie znajduje się młody jelonek, który bezskutecznie próbuje wydostać się z wody - informuje KWP w Lublinie. - Zwierzę znajdowało się jednak zbyt daleko od brzegu i istniało ryzyko, że samo sobie nie poradzi. Policjanci ruszyli zwierzęciu na ratunek. Tak manewrowali łodzią, by nakierować jelonka w stronę brzegu. Powoli i w spokoju zwierzęciu udało się przypłynąć do brzegu.

Funkcjonariusze poprosili spacerowiczów, by nie płosząc zwierzęcia, odsunęli się, umożliwiając mu bezpieczne wydostanie się z wody. Po chwili jelonek pogalopował w stronę zarośli.

*Joanna Niećko*

REG

# Seniorka jechała z synem na hulajnodze

**W środę (29 kwietnia) policja odebrała zgłoszenie, że na jednej z ulic Świdnika doszło do wypadku na hulajnodze elektrycznej.**

- Jak ustalili policjanci, 33-letni mężczyzna wypożyczył hulajnogę elektryczną i przewoził na niej swoją 72-letnią matkę. W trakcie jazdy, podczas wykonywania manewru skrętu, stracił panowanie nad pojazdem, w wyniku czego oboje przewrócili się - opisuje aspirant sztabowy Elwira Domaradzka z KPP w Świdniku.

Kobieta doznała obrażeń ciała. Wymagała pomocy medycznej. Kierujący i pasażer byli trzeźwi.

Kierującemu hulajnogą elektryczną zabrania się: ciągnięcia lub holowania innego pojazdu; przewożenia innej osoby, zwierzęcia lub ładunku; jazdy po jezdni, z wyjątkiem korzystania z: pasa ruchu dla rowerów, przejazdu dla rowerów, jezdni, po której ruch pojazdów jest dozwolony z prędkością nie większą niż 30 km/h, w przypadku gdy brakuje drogi dla rowerów, drogi dla pieszych i rowerów oraz pasa ruchu dla rowerów.

*Joanna Niećko*

eprasa.pl 4dccf7eb3f

# Były poseł Samoobrony chce reaktywować... Samoobronę

**Pamiętacie jeszcze Samoobronę, jej lidera Andrzeja Leppera, rolnicze blokady i charakterystyczne krawaty w biało-czerwone pasy? To wcale nie jest historia. Mieszkaniec Zamojszczyzny, zresztą były poseł Jerzy Michalski, (IV kadencji 2001 - 2005) zapowiada, że chce partię reaktywować.**

**W Rozumiem, że teraz nie żartujemy. W końcu rozmawiam z byłym posłem.**
Tak. Rozmawiamy absolutnie poważnie.

**W Kim pan jest, panie Michalski?**
Jestem z zawodu lekarzem weterynarii. Skończyłem studia na Akademii Rolniczej w Lublinie. Do tego studia podyplomowe z bezpieczeństwa i higieny żywności w PIWET w Puławach oraz autoryzację dyplomu na Królewskiej Akademii Weterynaryjnej w Lublinie.

**W Człowiek wykształcony, to już wiemy. I w dodatku od nas?**
Oczywiście tak. Jestem związany z Zamojszczyzną od lat 80. Od 82 roku, kiedy skończyłem studia, jestem związany z Zamościem, a zameldowany jestem w Księżpolu.

**W Serio chce pan reaktywować Samoobronę?**
Tak. Decyzja jest już podjęta. Nie tylko moja decyzja, ale grupy ludzi, byłych członków Samoobrony. Członków i byłych posłów. Chcemy reaktywować i przywrócić do życia Samoobronę. Ta grupa warszawska prowadzi swoje działania, my na Lubelszczyźnie robimy swoje. Pracujemy nad regulaminem, nad statutem i nad programem. Powiem wprost. Wstępujemy na ścieżkę wyborczą.

**W Ilu tych ludzi i zwolenników pan nazbierał?**
Już na ten moment jest nas spokojnie kilkaset osób, a dopiero ruszamy. Myślę, że kiedy ta informacja o reaktywacji Samoobrony się rozniesie, członków i ludzi wspierających nasze ugrupowanie będzie coraz więcej. O to jestem spokojny.

**W Dlaczego pan nie zarejestruje i nie założy swojej własnej partii?**
(cisza) Przebić się z własną partią i zaistnieć na scenie politycznej nie jest łatwo. Trzeba ludzi do siebie przekonać, przekonać ich do programu. Motto tej odrodzonej Samoobrony to będzie: człowiek – rodzina – praca – godne życie. Działaliśmy pod tymi hasłami lata temu i chcemy do tego wrócić. Oczywiście rzeczywistość się zmieniła, bo wtedy nie byliśmy jeszcze w Unii Europejskiej, ale te postulaty są cały czas ważne i aktualne.

**W To pan tak sam z siebie, obudził się któregoś dnia i wymyślił, że postawi na nogi Samoobronę i wejdzie w buty Andrzeja Leppera?**
Nie, nie. Sam to ja niewiele byłbym w stanie zdziałać i zrobić. Jest grupa inicjatywna, która mocno się w to wszystko zaangażowała. Chcemy utworzyć struktury, powołać zarząd.

**W A kto jest w tej grupie?**
Stoi za tym m.in. były poseł Krzysztof Filipek. Jak już panu Andrzejowi Lepperowi to wszystko wymykało się z rąk, to poseł Filipek przeszedł w kierunku PiS. Był sekretarzem stanu w kancelarii KPRM. Ale od razu zaznaczam, że my nie chcemy się wiązać z żadną partią i z żadną opcją polityczną.

**W Po co panu to wszystko? Tylko proszę mi nie mówić, że dla dobra Polski i ojczyzna pana nagle wzywa i potrzebuje. Bo zrobi się zabawnie.**
Ale wcale nie zamierzam tak mówić. Prawda jest taka, że ja mam z czego żyć, nie chodzi mi o pieniądze czy jakieś tam inne wymierne korzyści. Mam sporo czasu, mam też doświadczenie i po prostu chcę z tego zrobić użytek i coś pożytecznego. Są pomysły. Kiedy byłem posłem, byłem w komisji zdrowia. Widzę, jak teraz służba zdrowia działa i ręce mi opadają. Byłem też w komisji europejskiej i też mam swoje przemyślenia i pomysły. Dla mnie pieniądze nie są nadrzędnym celem.

**W Dlaczego uważa pan, że polskiej scenie politycznej do szczęścia brakuje właśnie Samoobrony?**
Dlatego, że kompletnie nikt nie stoi w obronie polskich rolników i polskiej wsi.

**W A PSL?**
Niech pan nie żartuje. Oni nic nie robią.


Fot. Jerzy Michalski

Jerzy Michalski mieszka w Zamościu i jest jednym z inicjatorów reaktywacji Samoobrony

**W I dlatego rolnicy na nich zagłosowali i wprowadzili ich ludzi do Parlamentu?**
A ilu oni tych ludzi wprowadzili i co realnie mogą zrobić czy zmienić? To tylko przystawka dla innych. Inaczej wyglądają w wyborach samorządowych, inaczej wypadają w wyborach parlamentarnych. Tylko że oni w pojedynkę nie znaczą nic. Zawsze muszą się do kogoś doczepić, zawsze potrzebna im jest jakaś koalicja, bo pewnego poziomu sami nie przeskoczą.

**W Bo Samoobronie żadna koalicja nie będzie potrzebna. Weźmiecie Polskę sami?**
A dlaczego nie być bardziej znaczącą opcją polityczną dla mieszkańców wsi niż PSL? Ludzie z małych miejscowości mają dość tych przepychanek, z których nic dla nich nie wynika. O ich interes nikt nie dba. Ja spotkałem się z sondażem przedwyborczym, że jeśli powstanie Samoobrona, to będziemy na granicy 12-procentowego poparcia.

**W Ale prosiłem na początku rozmowy, żeby było poważnie. Przynajmniej w miarę poważnie.**
Ale ja mówię poważnie. Uważamy, że jesteśmy w stanie wprowadzić do Sejmu około 60 posłów, a to jest już bardzo znacząca siła polityczna.

**W A kiedy był pan jeszcze posłem Samoobrony i nagle przeniósł się do koła partii SLD, to wtedy pan tak nie uważał?**
Zaraz, zaraz. To była jedynie zmiana koła poselskiego, a nie zmiana poglądów. Nigdy nie byłem w partii. Byłem posłem klubowym, tak to można powiedzieć, ale na pewno nie byłem posłem partyjnym.

**W Ta zmiana klubu to z jakiego powodu?**
Ja pracowałem w komisji europejskiej. To było spore wyzwanie i zajęcie dzień w dzień. To był taki okres, że trzeba było przystosować nasze prawo do prawa europejskiego. A później pewna grupa posłów, potraktowała nas tak, jak potraktowała. Był plan, że ci, który są w komisji europejskiej, będą jeździć do Brukseli jako obserwatorzy. Jak przyszło co do czego, to ta świta, która kręciła się przy Lepperze, zdecydowała inaczej. Łyżwiński, Lepper, pani Wiśniowiecka i całe to towarzystwo uznało, że oni sami będą jeździć do Brukseli, o innych zapomnieli. Nie tak powinno to wyglądać, bo wkładaliśmy w to sporo serca i pracy.

**W Co ma być w programie tej pana nowej Samoobrony, czego na scenie politycznej nie ma?**
Dopóki nie było spotkania, dopóki nie zostanie to wszystko oficjalnie sformalizowane, to nie chcę i nie mogę o tym jeszcze opowiadać. Ale chyba oczywiste, że chcemy skupić się na problemach polskiej wsi. To jest dla nas kluczowe.

**W To może przynajmniej pan mi powie, czy wychodzić z tej Unii Europejskiej? Tylko proszę uważać, co pan odpowie, bo dzięki środkom unijnym w wielu gospodarstwach stoi sprzęt i ciągniki za miliony.**
Ale oczywiście, że nie wychodzić. Broń Boże. Ci, co chcą wyprowadzić Polskę z Unii Europejskiej, propagują czyste hasła populistyczne. Trzeba zostać w strukturach unijnych i w ramach tego dbać o interes naszego kraju. Polska się zmieniła i dalej się zmienia dzięki środkom unijnym. Tylko niech się zmienia na równych prawach z innymi krajami członkowskimi.

**W Delikatnie zwracam uwagę, że co jakiś czas ktoś chce się podpiąć pod nazwę „Samoobrona" i ją reaktywować. Była już wersja Samoobrona Odrodzenie i inne. Bez wielkiego efektu.**
Była jeszcze Samoobrona RP. A efekty? No zobaczymy. Proszę nas nie przekreślać, zanim w ogóle ruszyliśmy. Trzeba otoczyć się właściwymi ludźmi i realizacją programu, a nie skupiać na nazwach.

**W Właściwie jaki jest status Samoobrony? Co z nazwą, co z aktywnością, co z członkami? Ta partia istnieje? Jest zawieszona? Nie istnieje już?**
Samoobrona powraca.

**A kwestie prawne? Możecie posługiwać się nazwą?**
Ja byłem w Samoobronie.

**W Ale poza panem było jeszcze parę innych osób. Jeśli każdy z nich zechce reaktywować Samoobronę, to może być jednak lekki bałagan.**
Nad tym wszystkim pracują nasi prawnicy. Nie sądzę, żeby to był najpoważniejszy problem w tej chwili. Raczej spotykamy się z głosami poparcia. Jest wiele osób, które chcą reaktywacji Samoobrony. Myślę, że zupełnie inaczej będzie to wyglądać po kongresie założycielskim, kiedy będzie już statut, kiedy będą wybrane władze. Mam nadzieję, że stanie się to do 1 września, taki przynajmniej mamy plan.

**W Dobrze pan znał Andrzeja Leppera?**
Bardzo dobrze. Kilka razy spał u mnie w Księżpolu, rozmawialiśmy na wszystkie ważne tematy.

**W I jakie wrażenia?**
(cisza) Czasami trudno było go znieść. Po prostu w pewnym momencie on się mocno pogubił. Dał się manipulować i wpuścić ludziom ze służb, którzy go wykończyli. Stracił gdzieś kontrolę nad tym wszystkim, może zbyt pewnie się poczuł na tej scenie politycznej. Najbardziej to go chyba pogrążyły te nieszczęsne Klewki. Podpuściły go służby, że Talibowie przyjechali po wąglik i to wszystko było kompletnie niepotrzebne. To był początek końca dla tego wszystkiego.

**W Lepper popełnił samobójstwo?**
Nie chcę tego komentować.

**W Proszę wybaczyć takie może mało znaczące pytanie. Skąd wy weźmiecie pieniądze na kampanię wyborczą?**
A skąd biorą partie, które zaczynają? Są składki członkowskie, są darowizny. Myślę, że niektórzy ludzie majętni zechcą nam pomóc. My nie zamierzamy się układać z innymi partiami, żeby tylko mieć pieniądze na istnienie. Założenie jest takie, że będziemy w opozycji do tego układu politycznego, który rujnuje Polskę i ma za nic mieszkańców wsi i rolników. Ja wierzę w ten projekt. Gdybym nie wierzył, to bym się nie angażował. Mam co robić.

**W Gdzie Samoobrona może mieć najwięcej zwolenników?**
Myślę, że typowo rolnicza Lubelszczyzna, podobnie Podlasie czy Podkarpacie. Ale polska wieś to jest cały kraj i do tych ludzi chcemy kierować nasz program i nasze działania. Najmniejsze poparcie to pewnie będzie Polska centralna, ale to już wyzwanie dla ludzi z Warszawy i Mazowsza. Spore poparcie jest na Śląsku. Kluczem będzie postawienie na właściwych ludzi. Nie można popełnić tego błędu, kiedy za czasów Leppera brali ludzi z łapanki. Kto przyszedł z ulicy, to składał deklaracje i tyle. Będą ludzie z doświadczeniem w rolnictwie, którzy coś wiedzą na ten temat i chcą coś zrobić. Bo polityka to nie jest taka prosta sprawa, jak się niektórym wydaje.

*Tomasz Zalewa*
REG

eprasa.pl 4dccf7eb3f

# Jednak Lublin coś dla Romualda Lipko znajdzie. Przyszła refleksja?

**Komisja Skarg, Wniosków i Petycji Rady Miasta Lublina rozprawiła się z petycją o upamiętnienie Romualda Lipko. Ale podczas sesji Rady Miasta ton już był inny.**

O sprawie napisaliśmy w internetowym wydaniu kilka dni temu. W porządku obrad zbliżającej się sesji Rady Miasta Lublin zwracała uwagę negatywna opinia jednej z komisji Rady na temat petycji w sprawie upamiętnienia wybitnego artysty z Lublina.

## Petycja w sprawie upamiętnienia Romualda Lipko

26 lutego do Rady Miasta Lublin trafiła petycja w sprawie upamiętnienia współlidera i kompozytora przebojów Budki Suflera i wielu innych znanych artystów.

„My, niżej podpisani miłośnicy twórczości Romualda Lipko, fani zespołu Budka Suflera oraz mieszkańcy Lublina, zwracamy się z gorącą prośbą o godne upamiętnienie postaci Romualda Lipko – wybitnego kompozytora, muzyka, lidera Budki Suflera oraz Honorowego Obywatela Miasta Lublin. Romuald Lipko był postacią wyjątkową, której dorobek artystyczny na stałe wpisał się w historię polskiej muzyki rozrywkowej. Był on nie tylko jednym z najważniejszych twórców w Polsce, ale także lokalnym patriotą, przez całe życie mocno związanym z Lublinem. Urodził się i mieszkał przez wiele lat w kamienicy przy ul. Hugona Kołłątaja 5.

W związku z tym wnosimy o: 1. Umieszczenie tablicy pamiątkowej na budynku przy ul. Kołłątaja 5 – miejscu urodzenia i wieloletniego życia Romualda Lipko. 2. Nadanie imienia Romualda Lipko jednemu z rond w Lublinie, aby na stałe wpisać Jego postać w tkankę miejską stolicy Lubelszczyzny.

Uważamy, że Lublin – jako miejsce, z którym był emocjonalnie i artystycznie związany – ma moralny obowiązek uczczenia Jego pamięci w sposób trwały i widoczny".

Petycję poparły 623 osoby.



Fot. Kamil Kulig

**Romuald Lipko urodził się i mieszkał przez wiele lat w kamienicy przy ul. Hugona Kołłątaja 5. w Lublinie**

## Liczba rond ograniczona

Komisja Skarg, Wniosków i Petycji RM uznała petycję za niezasadną. Z uzasadnienia wynika, że u jej podstaw znalazły się zarówno przyczyny formalne, jak i merytoryczne. Te pierwsze dotyczą tego, że nadanie nazwy ulicy bądź obiektowi wymaga złożenia stosownego projektu uchwały.

„W mieście Lublin liczba obiektów (np. rond) do nazwania jest ograniczona i aktualnie brak jest odpowiedniego obiektu, spełniającego wskazane wymagania i posiadającego odpowiednią rangę, umożliwiającego realizację złożonej petycji. W odniesieniu do kwestii umieszczenia tablicy pamiątkowej na budynku jako miejscu urodzenia Romualda Lipko należy wskazać, że byłby to wyraz wdzięczności miasta za dorobek jednego z najwybitniejszych twórców polskiej muzyki rozrywkowej, współtwórcy sukcesu zespołu Budka Suflera. Należy pamiętać, iż umieszczenia takiej tablicy będzie wymagało przed wydaniem pozwolenia konserwatorskiego, zgody wspólnoty mieszkaniowej. W tym miejscu należy wyjaśnić, że nieruchomość położona w Lublinie przy ul. Kołłątaja 5 stanowi współwłasność Gminy Lublin oraz osób fizycznych".

## „Wnioskodawca nie pojawił się na obradach komisji"

Przewodnicząca komisji Anna Glijer w rozmowie z Lublin24 tłumaczyła.

- Petycjonariusz nie wskazał miejsca, które jego zdaniem należałoby nazwać imieniem artysty – mówi Anna Glijer. – Rzucenie propozycji bez osadzenia jej w przestrzeni miejskiej jest trudne, bo miejsc bez nazw jest niewiele.

Dopytywana o kwestię tablicy pamiątkowej przewodnicząca komisja zaznacza, że wnioskodawca nie pojawił się na jej obradach.

- Został zawiadomiony o posiedzeniu i gdyby się zjawił, moglibyśmy w wyniku dyskusji znaleźć jakieś rozwiązanie – wyjaśnia Anna Glijer.

Radna podkreśla, że muszla w Ogrodzie Saskim sprawdza się jako miejsce podtrzymujące pamięć o wybitnym lubelskim artyście i jego dokonaniach.

## Może tablica, może trasa turystyczna

Podczas sesji Rady Miejskiej radna Anna Glijer, sprawozdając z prac komisji dotyczących petycji, stwierdziła m.in. że:

- Podniesiona tam jest kwestia tablicy upamiętniającej miejsce przy Kołłątaja 5, gdzie Romuald Lipko się wychował. Wydaje nam się zasadne, że warto byłoby upamiętniać w przestrzeni miejskiej artystów, którzy wychowywali się i mieszkali w Lublinie. Bądź stworzyć szlak turystyczny, który mógłby ich dotyczyć.

W podobnym tonie wypowiedział się następnie prezydent Krzysztof Żuk.

Ostatecznie radni uznali petycję za bezzasadną, ale stało się to już po zapewnieniach, że miasto poszuka godnego rozwiązania.

*Krzysztof Janisławski*

# » DODATEK TELEWIZYJNY

## PIĄTEK 8 Maja

### TVP 1

**7.00** Msza święta na Jasnej Górze **7.30** Agape blisko Ciebie **8.00** Serwis Info **8.15** Zaraz wracam (126) **8.45** Ranczo (24): Siła władzy **9.45** Komisarz Alex (33) **10.40** Ojciec Mateusz (137): Tajemnica Możejki **11.30** Okrasa łamie przepisy **12.00** Serwis Info **12.10** Agrobiznes **12.40** To się opłaca **12.55** Włochy – ostatnie dzikie zakątki (2) **14.00** Złoty chłopak (286)

**15.00 Serwis Info** – magazyn
**15.15 Reporterzy** – magazyn
**15.35 Gra słów. Krzyżówka**
**16.05 Dziedzictwo (912)**
**17.00 Teleexpress**
**17.25 Jaka to melodia?**
**17.55 Klan (4711)**
**18.20 Zaraz wracam (127)**
**18.55 Akacjowa 38 (864)**
**19.30** 19.30
**19.55 Pytanie dnia**
**20.30 Powrót (3)**
– dramat Polska 2021
**21.30 Sekielski wieczorową porą**
**22.35 Porady na zdrady**
★★★ – komedia Polska 2017
Reż. Ryszard Zatorski, wyk. Magdalena Lamparska, Mikołaj Roznerski, Anna Dereszowska
Kalina i „Fretka" przyjmują zlecenia od kobiet, które chcą przetestować wierność partnerów. Kalina ma uwieść coacha Macieja.
**0.20 Wojna zastępcza (10)**
**1.10 Dorwać małego**
★★★ – komedia USA 1995
Reż. Barry Sonnenfeld, wyk. John Travolta, Gene Hackman, Rene Russo
**2.55 Sekielski wieczorową porą**

### TVP 2

**5.30** M jak miłość (1751) **6.25** Anna Dymna – spotkajmy się **6.55** Barwy szczęścia (3375) **7.30** Pytanie na śniadanie **11.40** Operacja zdrowie **12.15** Andrzej Wajda – Notatki **12.30** Koło fortuny – teleturniej **13.15** Panna młoda (90) – serial obyczajowy Turcja 2024 **14.05** Va banque – teleturniej **14.35** Na sygnale (897): Góra na ziarnku grochu – serial obyczajowy Polska 2026

**15.05 La Promesa – pałac tajemnic (386)**
**16.00 Koło fortuny** – teleturniej
**16.35 Familiada** – teleturniej
**17.20 Panna młoda (91)**
**18.15 Va banque** – teleturniej
**18.50 Jeden z dziesięciu**
**19.25 Barwy szczęścia (3375)**
**19.55 Domowe patenty** – felieton
**20.05 Barwy szczęścia (3376)**
**20.45 Kocham Cię, Polsko!** – quiz
**22.20 Postaw na milion**
**23.15 To jest grane**
**23.45 Herkules**
★★★ – film przygod. USA 2014
Reż. Brett Ratner, wyk. Dwayne Johnson, Ian McShane, John Hurt
Herkules traci żonę i córki. Aby zagłuszyć cierpienie, z sześcioma kompanami toczy krwawe bitwy. Król Tracji wynajmuje ich, by uczynili z jego żołnierzy najpotężniejszą armię świata.
**1.30 Zawsze zostaje ślad**
★★★ – dramat obyczajowy Niemcy 2017
Reż. Jan Martin Scharf, wyk. Felicitas Woll, Martin Gruber, Aleen Jana Kötter
**3.00 Akacjowa 38**

### Polsat

**5.25** Telezakupy TV Okazje – program reklamowy **6.00** Nowy dzień – magazyn informacyjny **8.00** Halo tu Polsat – program informacyjno-publicystyczny **11.30** Gliniarze (763-765): Śmiertelna pułapka / Biorę, co moje / Podwójna zemsta – serial fabularno-dokumentalny Polska 2023 **14.40** Dlaczego ja? (1563): Popularna dziewczyna – serial fabularno-dokumentalny Polska 2026

**15.50 Wydarzenia**
**16.15 Pogoda**
**16.20 Interwencja** – magazyn
**16.30 Na ratunek 112 (1160)**
**17.00 Gliniarze (1200)**
**18.00 Pierwsza miłość (4212)**
**18.50 Wydarzenia**
**19.20 Gość „Wydarzeń"**
**20.00 Must Be the Music** – show
**22.20 Wojna o jutro**
★★★ – film sf USA 2021
Reż. Chris McKay, wyk. Chris Pratt, Yvonne Strahovski, Betty Gilpin
Grupa ludzi odbywa podróż z przyszłości, by przekazać wiadomość o ataku obcych. Ludzkość przegrywa, dlatego inni muszą zostać przetransportowani do przyszłości i dołączyć do walki.
**1.05 Pan Wypadek**
★★★ – film sens. W. Bryt. 2018
Reż. Jesse V. Johnson, wyk. Scott Adkins, Ray Stevenson, David Paymer
Mistrz upozorowanych na wypadki morderstw na zlecenie staje po drugiej stronie barykady, gdy ofiarą zabójstwa pada jego ukochana.
**3.30 Nasz nowy dom**

### TVN

**5.10** Jak to jest zrobione? **5.40** Uwaga! **5.55** Ukryta prawda (1631) – serial fab.-dok. **6.50** Kuchenne rewolucje: Siedliszcze – Bistro 12 **7.45** Dzień Dobry TVN – program informacyjno-publicystyczny **11.25** Kuchenne rewolucje: Restauracja „Taste", Świnoujście / Poznań, restauracja „Dobre miejsce" **13.40** Ukryta prawda (1595-1596, 1681) – serial fab.-dok. Polska 2024

**16.50 Szpital św. Anny (124)**
– serial obycz. Polska 2026
**17.55 Detektywi (318)** – serial fab.-dok. Polska 2026
**19.00 Fakty**
**19.50 Uwaga!** – magazyn
**20.00 Godzilla i Kong: Nowe imperium**
★★★ – film sf USA 2024
Reż. Adam Wingard, wyk. Rebecca Hall, Dan Stevens, Brian Tyree Henry
Godzilla i Kong stają w obliczu śmiertelnego zagrożenia ze strony nowych przeciwników, którzy wyłaniają się ze środka planety. Muszą połączyć siły i zrobić wszystko, aby ich powstrzymać.
**22.30 Pacific Rim**
★★★ – film sf USA 2013
Reż. Guillermo del Toro, wyk. Charlie Hunnam, Idris Elba, Ron Perlman
**1.10 Kuba Wojewódzki**
– talk show Polska 2026
**2.25 Szpital św. Anny (85)**
**3.25 Uwaga!** – magazyn
**3.40 CSI: Kryminalne zagadki Las Vegas (21)**: Finał na wiolonczelę – serial krym. USA/Kanada 2011

### TVN 7

**6.50** Szkoła (634, 635) **8.45** Ukryta prawda (1292, 1354, 1355) **11.55** W-11 Wydział Śledczy (963-965) **14.00** Detektywi (78) **15.00** Szpital św. Anny (114) **16.00** Sędzia Anna Maria Wesołowska (628, 629) **18.00** Sekrety życia (14) **19.00** Ukryta prawda (1485) **20.00** ★★★ Noce w Rodanthe – melodr. USA/Australia 2008, reż. George C. Wolfe, wyk. Diane Lane, Richard Gere **22.10** Królowa przetrwania (10) **23.30** ★★★ Stowarzyszenie wędrujących dżinsów – komedia USA 2005 **2.00** Hotel Paradise (40) **3.00** Żyjąc z potworem (20)

### TVP Kultura

**9.05** Kulturalni **10.00** Pan wzywał, Milordzie? (5) **11.05** ★★★ Ada! To nie wypada! – komedia Polska 1936 **12.45** Kant – doświadczenie wolności **14.15** ★★★★ Vera Cruz – western USA 1954 **16.00** Zbigniew Wodecki i jego goście **18.05** Tygodnik kulturalny **18.55** Dzień, w którym umarła gwiazda rocka **19.30** Mistrzowie wideo **20.00** Wstęp do filmu **20.10** ★★★ Most na Renie – dramat USA/CSSR/Niemcy 1969 **22.20** ★★★ Smuga cienia – dramat Polska/W. Bryt. 1976 **0.10** Przygody Sherlocka Holmesa (10)

### TVP Sport

**8.05** Lekkoatletyka: Światowy Festiwal Sztafet w Gaborone **10.05** Reportaż **10.30** Żużel: Drużynowe ME w Gdańsku **12.30** Magazyn skrótów LM UEFA **13.50** Ring TVP Sport **14.50** Koszykówka: NBA **16.55** Koszykówka: Rytas Wilno – La Laguna Teneryfa **18.55 (L)** Piłka nożna: Mistrzostwa Europy (k) do lat 17 w Irlandii Północnej: Finlandia – Polska **20.55 (L)** Piłka nożna: Wisła Kraków – Chrobry Głogów **23.00** Sportowy wieczór **23.35** Magazyn LM UEFA **1.05 (L)** Hokej na lodzie: NHL

### TV 4

**6.00** Strażnik Teksasu (23, 24) **7.55** Bogaty dom – biedny dom (107) **8.55** Policjantki i policjanci (422, 423) **10.55** Na ratunek 112 (1161, 460) **11.55** Dlaczego ja? (1569, 1570) **13.55** Trudne sprawy (1079-1081) **16.55** Łowcy skarbów. Kto da więcej (522) **18.00** Policjantki i policjanci (1419, 1420) **20.00** ★★★ Łowca i Królowa Lodu – film fantasy USA 2016, reż. Cedric Nicolas-Troyan, wyk. Chris Hemsworth, Charlize Theron **22.25** Gwiazdy kabaretu (177, 175) **0.25** STOP Drogówka (370) **1.25** Love Island. Wyspa miłości (37) **2.30** Interwencja (5890)

### TV Trwam

**11.35** Milczący Święty **12.03** Informacje **12.20** Głos serca (118) **13.05** Pradawne **13.30** Msza święta z Jasnej Góry **14.30** Drzwi do lasu **15.00** Modlitwa w Godzinie Miłosierdzia **15.20** Mocni w wierze **16.10** Natura obiektywnie **16.50** Ku pokrzepieniu powstańczych serc. Historia obrazu Matka Boska AK **17.30** Łączy nas historia **18.15** Westerplatte młodych **19.00** Warto zauważyć... **19.30** Brat Franciszek **20.00** Informacje **20.20** Różaniec **21.00** Apel Jasnogórski **21.40** Polski punkt widzenia

### TV Puls

**6.00** Policjanci z Miami (8, 9) **8.00** Kobra – oddział specjalny (15, 1) **10.00** Triumf miłości (139, 140) **12.00** Nie igraj z aniołem (70) **13.00** Wspaniałe stulecie (4) **14.00** Don Matteo: Boski detektyw (3) **15.00** Lombard. Życie pod zastaw (707, 708) **17.00** Dzielnica strachu (468) **18.00** Lombard. Życie pod zastaw (998, 999) **20.00** ★★ Reguły zabijania – film sensac. USA 2022 **21.55** ★★★★ Twierdza – film sensac. USA 1996 **0.30** ★★ Poza prawem – film akcji USA 2021 **2.30** Dyżur (34)

★★★★★ koniecznie ★★★★ zdecydowanie tak ★★★ możesz ★★ nie musisz ★ zdecydowanie nie **(L)** na żywo

DVB T stacje dostępne w naziemnej telewizji cyfrowej

REG

eprasa.pl 4dccf7eb3f

# SOBOTA 9 Maja

## TVP 1

**6.20** Balans bieli **7.00** Msza święta na Jasnej Górze **7.40** Rok w ogrodzie **8.00** Rok w ogrodzie extra **8.20** Pełnosprawni **8.50** Ranczo (25): Plan awaryjny **9.55** Komisarz Alex (34): Kolekcjoner lalek **10.50** Ojciec Mateusz (138): Trefny towar **11.50** ★★★ Bitwa o Anzio – film wojenny Włochy/USA 1968 **14.15** Domowe patenty **14.25** Okrasa łamie przepisy: Obiad w jednym kociołku

**15.00 Sanatorium miłości**
**16.05 Dziedzictwo (913)**
**17.00 Teleexpress**
**17.35 Omnibus – szybcy i mądrzy**
**18.35 Jaka to melodia?**
**19.30** 19.30
**20.25 Komisarz Alex (317)**
**21.25 Czerwone maki**
★★★ – dramat woj. Polska 2024
Reż. Krzysztof Łukaszewicz, wyk. Leszek Lichota, Magdalena Żak, Michał Żurawski, Bartłomiej Topa
Bitwę oglądamy oczami Jędrka, który przeszedł przez łagrowe piekło i opuścił Rosję z Armią Andersa jako jedna z tysięcy sierot. Bitwa o Monte Cassino zmieni na zawsze jego życie.
**23.40 Dziewczyna z tatuażem**
★★★★ – film sensacyjny USA/Szwecja/Norwegia 2011
Reż. David Fincher, wyk. Daniel Craig, Rooney Mara, Christopher Plummer
**2.15 Porady na zdrady**
★★★ – komedia Polska 2017
Reż. Ryszard Zatorski, wyk. Magdalena Lamparska, Mikołaj Roznerski
**4.00 Jaka to melodia?**

## TVP 2

**5.10** Barwy szczęścia (3372, 3373) **6.25** M jak miłość (1930) – serial Polska 2026 **7.30** Pytanie na śniadanie – program informacyjno-publicystyczny **11.30** Górna półka smaku – magazyn kulinarny **12.10** W poszukiwaniu dobrego filmu **12.45** Kolekcja **13.05** Panna młoda (91) – serial obyczajowy Turcja 2024 **14.00** Familiada – teleturniej **14.35** Koło fortuny – teleturniej

**15.15 Szansa na sukces. Opole 2026**: Zwycięzcy „The Voice of Poland" – show
**16.20 Na dobre i na złe (992)** – serial obycz. Polska 2026
**17.20 Panna młoda (92)** – serial obycz. Turcja 2024
**18.15 Va banque** – teleturniej
**18.50 Słowo na niedzielę**
**19.00 Informacje kulturalne**
**19.25 Rodzinka.pl (314, 315)**: Supermoce / Miecz – serial kom. Polska 2026
**20.30 The Voice Kids**: Finał
**23.40 Gabi Drzewiecka zaprasza**
**0.35 Ugotowany**
★★★ – komediodramat USA/W. Bryt. 2015
Reż. John Wells, wyk. Bradley Cooper, Sienna Miller, Daniel Brühl
Adam, charyzmatyczny szef kuchni, w młodym wieku zyskał rozgłos, lecz nie udźwignął ciężaru sławy. Teraz powraca, wolny od uzależnień, by spróbować sił w centrum Londynu.
**2.20 Herkules** – film
★★★ przygodowy USA 2014
**3.55 Rodzinka.pl** – serial kom. Polska 2026

## Polsat

**5.25** Telezakupy TV Okazje – prog. reklamowy **6.00** Nowy dzień – magazyn inform. **8.00** Halo tu Polsat – program informacyjno-publicystyczny **11.40** Ewa gotuje – magazyn kulinarny **12.20** Świt jeźdźców smoków – film animowany USA 2014 **12.55** ★★★ Ramona i Beezus – film familijny USA 2010, reż. Elizabeth Allen Rosenbaum, wyk. Joey King, Selena Gomez, John Corbett

**15.05 Pod słońcem Toskanii**
★★★ – komedia USA/Włochy 2003
Reż. Audrey Wells, wyk. Diane Lane, Sandra Oh, Lindsay Duncan
Frances w czasie sprawy rozwodowej traci ukochany dom na rzecz byłego męża. Aby nie poddać się depresji, wyjeżdża do Włoch. Kupuje dom w malowniczej miejscowości pod Cortoną.
**17.30 Awantura o kasę**
**18.50 Wydarzenia**
**19.15 Prezydenci i premierzy**
**19.55 Kabaret na żywo. Chyba Czesuaf**
**22.00 Bez litości 3. Ostatni**
★★★ **rozdział** – film sensacyjny USA/Włochy/Australia 2023
Reż. Antoine Fuqua, wyk. Denzel Washington, Dakota Fanning, Remo Girone
**0.15 Logan Lucky**
★★★★ – komedia USA/Chiny 2017
Reż. Steven Soderbergh, wyk. Channing Tatum, Adam Driver, Seth MacFarlane
**3.00 Świat według Kiepskich (564, 565)**: Naprawa Ferdka / Jaszczurze oko
**4.10 Kabaretowa Ekstraklasa**

## TVN

**5.40** Uwaga! – magazyn **5.55** Ukryta prawda (1632) **6.50** Pogromcy chaosu (1) – prog. rozrywkowy **7.45** Dzień Dobry TVN – program infor.-publicystyczny **11.30** Na Wspólnej (4205-4208) – serial Polska 2026 **13.30** Ciężarówką przez Malezję (2) **14.40** ★★★ Kroniki Spiderwick – film przyg. USA 2008, reż. Mark Waters, wyk. Freddie Highmore, Mary-Louise Parker, Sarah Bolger

**16.50 Córka króla**
★★★★ – film przygodowy Australia/USA/Chiny/Fr./Hongkong/W. Bryt. 2022
Reż. Sean McNamara, wyk. Pierce Brosnan, Kaya Scodelario, Benjamin Walker
Ludwik XIV chce sprawować we Francji rozkazuje złapać syrenę, która ma magiczne moce. Pojawienie się nieślubnej córki króla może pokrzyżować plany.
**19.00 Fakty**
**19.25 Mam talent – prosto ze sceny**
**19.45 Mam Talent!**
**22.20 Zwyczajna przysługa**
★★★ – komedia kryminalna USA/Kanada 2018
Reż. Paul Feig, wyk. Blake Lively, Anna Kendrick, Henry Golding
**0.35 Polityka**
★★ – dramat obycz. Polska 2019
Reż. Patryk Vega, wyk. Iwona Bielska, Ewa Kasprzyk, Marcin Bosak
**3.20 Szpital św. Anny (86)**
**4.20 Uwaga!** – magazyn
**4.40 CSI: Kryminalne zagadki Las Vegas (22)**: Bardzo mroczny dom – serial krym.

## TVN 7

**6.00** Wiza na miłość: pierwsze spotkanie (8) **6.55** Bugs Bunny Builders (38-40) **7.40** ★★★★ Powrót Batmana – film fantasy USA/W. Bryt. 1992 **10.20** Ukryta prawda (1202) **11.25** Mówię Wam (12) **12.40** Ukryta prawda (1688, 1204, 1205) **15.25** Detektywi (301, 302) **17.30** ★★★★ Godzilla – film sf USA/Jap. 2014 **20.00** ★★★ Notre-Dame płonie – thriller Fr./Wł./W. Bryt./USA 2022 **22.20** ★★★ Każdy twój oddech – thriller USA 2021 **0.35** ★★★ Showtime – kom. USA/Australia 2002, reż. Tom Dey, wyk. Robert De Niro, Eddie Murphy

## TVP Kultura

**9.15** Fanny Ardant. Filmy mojego życia **10.25** Droga (3) **11.40** Maria Joao Pires gra Mozarta **12.35** Maria Jarema. Pęknięcie modernizmu **13.10** Blue Note Records. Więcej niż muzyka **14.50** ★★★ Most na Renie – dram. USA/Niemcy 1969 **16.55** Tamte lata, tamte dni **17.35** ★★★★ Vera Cruz – western USA 1954 **19.20** Dzień z życia artysty **20.00** ★★★★ Motyl i skafander – film biogr. Fr./USA 2007 **22.00** Klub Jazzowy **23.15** ★★★★ Dzięki Bogu – dr. Fr./Belg. 2018

## TVP Sport

**6.00** Piłka nożna: ME (k) do lat 17: Finlandia – Polska **8.10** Droga do mundialu **9.10** Hokej na lodzie: NHL **10.15** Niezwykłe historie Biało-Czerwonych **10.45 (L)** Boks: Finały **15.05 (L)** Szachy: Super Rapid & Blitz Poland w Warszawie **16.30 (L)** Żużel: LOTTO Drużynowe Mistrzostwa Europy w Rzeszowie: Finał **19.50 (L)** Koszykówka: LM FIBA: Turniej finałowy w Badalonie **22.15** Sportowy wieczór **22.45** Boks: Finały **1.15** Boks: Javier Zamarron – Ryan Lee Allen **2.05 (L)** Hokej na lodzie: NHL

## TV 4

**5.30** Telezakupy TV Okazje **6.00** Łowcy skarbów. Kto da więcej (175) **7.00** Galileo (1102, 1103) **9.05** #JesteśmyDlaDzieci (328) **9.30** Galileo (1104, 1192, 1193) **12.30** Mini Galileo (12) **12.50** ★★★ Ewolucja – komedia USA 2001, reż. Ivan Reitman, wyk. David Duchovny, Julianne Moore, Dan Aykroyd **14.55** Policjantki i policjanci (1406-1410) – serial obyczaj. Polska 2026 **20.00** Sprawiedliwi – wydział kryminalny (1024-1027) – serial krym. Polska 2026 **0.00** Gwiazdy kabaretu (176, 174): Grzegorz Halama / Układ Komediowy

## TV Trwam

**11.00** Kropelka radości **12.03** Informacje **12.20** Warto zauważyć... **12.50** Natura obiektywnie **13.30** Msza święta z Jasnej Góry **14.45** Jak wygrać małżeństwo? **15.00** Dzielna niewiasta **15.15** Mateczniki polskości **15.30** Wierzę w Boga **16.10** Historia PL **17.00** Razem możemy wszystko **17.30** Przełamując bariery **18.15** Rozmowy niedokończone **19.30** Manna z nieba **19.45** Modlitwa z telefonicznym udziałem dzieci **20.00** Informacje **20.20** Różaniec **21.00** Apel Jasnogórski **21.40** Polski punkt widzenia

## TV Puls

**5.00** Dyżur (35, 36) **6.00** Kobra – oddział specjalny (12-14) **9.00** Taki jest świat **10.00** Lombard. Życie pod zastaw (704-708, 995-999) **20.00** ★★★★ Jeden gniewny człowiek – thriller W. Bryt./USA 2021, reż. Guy Ritchie, wyk. Jason Statham **22.35** ★★★ Mechanik: Prawo zemsty – film sens. USA 2011, reż. Simon West, wyk. Jason Statham **0.15** ★★★ Pitbull. Nowe porządki – film sens. Polska 2016, reż. Patryk Vega, wyk. Andrzej Grabowski **3.00** Taki jest świat (19)

★★★★★ koniecznie ★★★★ zdecydowanie tak ★★★ możesz ★★ nie musisz ★ zdecydowanie nie **(L)** na żywo

DVB T stacje dostępne w naziemnej telewizji cyfrowej

# NIEDZIELA 10 Maja

## TVP 1

**7.00** Msza św. w Krakowie Łagiewnikach **8.00** Tydzień **8.30** Życie po „Sanatorium miłości" **8.50** Alternatywy 4 (5): 20. stopień zasilania **9.55** Ojciec Mateusz (448): Matka na życzenie **10.55** Komisarz Alex (317) **11.55** Między ziemią a niebem **12.00** Regina Coeli **12.15** Między ziemią a niebem **12.45** Nowe życie **13.10** Ssaki (6): Lasy **14.30** Dom (15): Długa księżycowa noc

**16.05 Dziedzictwo (914)**
**17.00 Teleexpress**
**17.35 Daję słowo – Maciej Orłoś**: Robert Górski – talk show
**18.40 Jaka to melodia?**
**19.30** 19.30
**20.25 Wojna zastępcza (11)**
Eksplozja w warszawskim kościele okazuje się mistyfikacją, co zmusza polski wywiad do intensyfikacji działań. Zespół Artura odkrywa, że za kradzieżą prawdziwych głowic nuklearnych stoi Wiktor.
**21.25 Sanatorium miłości** – reality show Polska 2026
**22.15 „Sanatorium miłości" – kulisy programu**
**22.20 Życie po „Sanatorium miłości"** – cykl reportaży
**22.50 Wiek Adaline** – melodramat
★★★★ USA/Kanada 2015
Reż. Lee Toland Krieger, wyk. Blake Lively, Michiel Huisman, Harrison Ford
**0.45 Czerwone maki** – dramat
★★★ wojenny Polska 2024
Reż. Krzysztof Łukaszewicz, wyk. Leszek Lichota
**2.45 Bitwa o Anzio** – film
★★★ wojenny Włochy/USA 1968
Reż E. Dmytryk, D. Coletti

## TVP 2

**5.10** Barwy szczęścia (3375, 3376) – serial Polska 2026 **6.25** M jak miłość (1931) – serial Polska 2026 **7.30** Pytanie na śniadanie – program informacyjno-publicystyczny **10.30** Domowe patenty – felieton **10.35** Jak to się mówi, czyli Kasia u Bralczyka (64) **11.05** The Voice Kids (16): Finał – program rozrywkowy **14.00** Familiada – teleturniej **14.35** Koło fortuny – teleturniej

**15.10 Szansa na sukces. Opole 2026**: Halina Mlynkova
**16.15 Tak to leciało!** – teleturniej muzyczny
**17.15 Sandokan, książę piratów (7)** – serial przygodowy Włochy/Francja 2025
Sandokan ostrzega tubylców przed ludźmi sułtana. Plemię ukrywa się w dżungli, ale pirat wpada w ręce żołnierzy. Sułtan przekazuje go konsulowi, cieszącemu się z odzyskania córki.
**18.20 Pan Mama (54)** – serial kom. Polska 2026
**18.55 Kocham Cię, Polsko!** – quiz
**20.20 Postaw na milion**
**21.20 Kwiatki polskie duże** – magazyn publicystyczny
**22.20 Chrzciny**
★★★ – komedia Polska 2022
Reż. Jakub Skoczeń, wyk. Agata Bykowska, Katarzyna Figura, Maciej Musiałowski
**0.00 Krucjata. Prawo serii (8)**
**0.55 Ugotowany** – komediodr.
★★★ USA/Wielka Brytania 2015
**2.35 Akacjowa 38**
**3.30 Rodzinka.pl** – serial kom. Polska 2026
**4.30 Na dobre i na złe**

## Polsat

**5.25** Telezakupy TV Okazje **6.00** Nowy dzień **8.00** Halo tu Polsat – magazyn informacyjno-publicystyczny **11.55** ★★★ Gęsia Skórka – czarna komedia USA/Australia 2015, reż. Rob Letterman, wyk. Dylan Minnette, Odeya Rush, Ryan Lee **14.05** W głowie się nie mieści – film anim. USA 2015, reż. Pete Docter, Ronnie Del Carmen, dub. Małgorzata Socha, Kinga Preis, Cezary Pazura

**16.15 Nasz nowy dom (369)** – reality show Polska 2026
**17.30 Awantura o kasę (289)** – teleturniej
**18.50 Wydarzenia**
**19.35 Państwo w państwie**
**19.55 Dancing with the Stars. Taniec z gwiazdami** – program rozrywkowy
**23.00 Skąd wiesz?** – komedia
★★★ romantyczna USA 2010
Reż. James L. Brooks, wyk. Reese Witherspoon, Paul Rudd, Owen Wilson
Lisa wdaje się w romans z bejsbolistą Mattym, ale przypadkowo spotyka George'a, który został oskarżony o przestępstwo finansowe i czuje, że między nimi rodzi się uczucie. Lisa nie wie, którego wybrać.
**1.40 Dick i Jane: Niezły ubaw**
★★★ – komedia krym. USA 2005
Reż. Dean Parisot, wyk. Jim Carrey, Téa Leoni, Alec Baldwin
**3.30 Świat według Kiepskich (566)**: Człowiek nietoperz – serial kom. Polska 2020
**4.10 Kabaretowa Ekstraklasa**
**4.40 Disco gramy!**

## TVN

**5.40** Uwaga! – magazyn publicystyczny **5.55** Ukryta prawda (1633) – serial fab.o-dokument. Polska 2024 **6.50** Bez kompleksów (1) – reality show Polska 2025 **7.45** Dzień Dobry TVN – program informacyjno-publicystyczny **11.30** Co za tydzień – magazyn informacyjny **12.05** Mam Talent! (12) – program rozrywkowy Polska 2026 **14.40** Bitwa o gości (9) – reality show Polska 2026

**15.45 Istoty fantastyczne**
★★★ – komedia USA 2024
Reż. John Krasinski, wyk. Ryan Reynolds, Cailey Fleming, John Krasinski
Dziewczynka odkrywa, że widzi wszystkie fantastyczne istoty. Dysponując tym darem, wyrusza w magiczną przygodę. Pragnie, aby istoty te nawiązały znów kontakt ze swoimi dziećmi.
**18.00 Kuchenne rewolucje**: Królik Polski – Króliczy Ogród – reality show
**19.00 Fakty**
**19.25 The Traitors. Zdrajcy 3 – prosto ze sceny**
**19.45 The Traitors. Zdrajcy**
**21.30 Teściowie**
★★★★ – komedia Polska 2021
Reż. Jakub Michalczuk, wyk. Marcin Dorociński, Maja Ostaszewska
**23.15 G.I. Joe: Czas Kobry** – film
★★★ sensacyjny USA/Czechy 2009
Reż. Stephen Sommers
**1.45 Superwizjer**
**2.25 Szpital św. Anny (87)**
**3.25 Uwaga!** – magazyn
**3.45 CSI: Kryminalne zagadki Las Vegas (1)**: 73 sekundy

## TVN 7

**6.15** Wiza na miłość: pierwsze spotkanie (9) **7.10** New Looney Tunes (1, 2) **7.40** ★★★★ Wakacje w krzywym zwierciadle – komedia USA 1983 **9.45** Ukryta prawda (1206-1208, 1353) **14.55** Detektywi (303-305) **17.55** ★★★ Piotruś Pan i Alicja w Krainie Czarów – film przygod. W. Bryt./USA 2020 **20.00** ★★★ Godzilla II: Król potworów – film sens. USA/Jap./Chiny 2019 **22.50** ★★★ Kod dostępu – film sens. USA 2001, reż. Dominic Sena, wyk. John Travolta, Halle Berry **0.50** ★★★ Legendy ringu – kom. USA 2013 **3.15** Żyjąc z potworem (2)

## TVP Kultura

**10.05** ★★ Republika dzieci (2) – film przyg. Polska 2021 **11.05** Pan wzywał, Milordzie? (5) **12.10** Rozrywka Retro **12.40** Fanny Ardant. Filmy mojego życia **13.45** W poszukiwaniu dobrego filmu **14.25** ★★★ Kansas City – dramat obyczaj. USA/Francja 1996 **16.30** Dobry tytuł **17.15** Studio Kultura **18.05** ★★ Murmurando – film obyczajowy Polska 1981 **18.55** U cioci na imieninach **20.00** ★★★ Męstwo i honor – dramat Francja 2007 **22.40** Kulturalni **23.35** Kod Hanekego **0.35** Klient nasz pan – film anim.

## TVP Sport

**8.20** Hokej na lodzie: NHL **9.20** NBA Action **9.55 (L)** Piłka nożna: ORLEN Ekstraliga (k): Czarni Sosnowiec – Górnik Łęczna **12.10 (L)** Piłka nożna: Warta Poznań – Sandecja Nowy Sącz **14.25 (L)** Piłka nożna: GKS Tychy – Ruch Chorzów **17.25 (L)** Piłka nożna: Bruk-Bet Termalica Nieciecza – Legia Warszawa **20.10 (L)** Boks: Karol Welter – Stephen Danyo **23.00** Sportowy wieczór **23.30** Piłka nożna: Liga hiszpańska (k): CD Tenerife – FC Barcelona Femení **1.35 (L)** Koszykówka: NBA

## TV 4

**5.30** Telezakupy TV Okazje **6.00** Łowcy skarbów. Kto da więcej (176) **6.55** Kataklizmy, które wstrząsnęły światem (5, 6): Wulkany / Tornada **9.05** Ewa gotuje (471) **9.35** Galileo (1194, 1195) **11.40** ★ Ace Ventura junior – film przygod. USA 2009 **13.40** ★★★ Łowca i Królowa Lodu – film fantasy USA 2016 **15.55** ★★★ Goście w Ameryce – komedia Fr./USA 2001 **17.55** Uroczysko (243-246) **20.00** Sprawiedliwi. Trójmiasto (141-144) **0.00** STOP Drogówka (346) **1.00** Samochody, które podbiły świat (3, 4) **2.55** Interwencja (5893, 5894)

## TV Trwam

**11.45** Muzyczne chwile **12.00** Regina Coeli z Ojcem Świętym Leonem XIV **12.15** Papież Polak do rodaków **13.10** Serce ojca **14.45** Zrozumieć wartość życia – rozmowa z dr Wandą Półtawską **15.00** Wieś to też Polska **16.10** Koncert życzeń **17.00** „Żyłem obok świętego". Jan Paweł II z bliska **17.30** Sól Ziemi **18.15** Rozmowy niedokończone **19.00** Msza święta w intencji ofiar katastrofy smoleńskiej i ojczyzny **20.00** Informacje **20.20** Różaniec **21.00** Apel Jasnogórski **22.00** Mocni Jego mocą

## TV Puls

**6.40** Don Matteo: Boski detektyw (19, 20) **8.50** ★★★★ Naga broń: z akt wydziału specjalnego – kom. USA 1988 **10.35** ★★★ Johnny English – kom. W. Bryt./Fr. 2003 **12.10** ★★★★ Za jakie grzechy, dobry Boże? – kom. Fr. 2014 **14.15** ★★★★★ Forrest Gump – kom. USA 1994 **17.35** ★★★★ Terminal – kom. USA 2004 **20.00** ★★★ Mechanik: Konfrontacja – film sens. USA/Fr./Tajland. 2016 **22.00** ★★★★ Dziedzictwo krwi – film akcji Fr./USA 2016 **23.50** ★★ Instynkt pierwotny – thriller USA 2019

★★★★★ koniecznie ★★★★ zdecydowanie tak ★★★ możesz ★★ nie musisz ★ zdecydowanie nie **(L)** na żywo

DVB T stacje dostępne w naziemnej telewizji cyfrowej

REG

eprasa.pl 4dccf7eb3f

# PONIEDZIAŁEK 11 Maja

## TVP 1

**7.00** Msza święta na Jasnej Górze **7.30** Studio Raban **8.00** Serwis Info **8.25** Zaraz wracam (127) **9.00** Ranczo (26): Zgoda po polsku **10.05** Komisarz Alex (35): Diagnoza morderstwo **11.05** Ojciec Mateusz (139): Wyścig z czasem **12.00** Serwis Info **12.10** Agrobiznes, Agropogoda **12.35** Rok w ogrodzie extra **12.50** Ssaki (6): Lasy – serial dok. W. Bryt. 2024 **14.00** Złoty chłopak (287)

**15.00 Serwis Info** – magazyn
**15.15 Reporterzy** – magazyn
**15.35 Gra słów. Krzyżówka**
**16.05 Dziedzictwo (915)**
**17.00 Teleexpress**
**17.25 Jaka to melodia?**
**17.55 Klan (4712)**
**18.20 Zaraz wracam (128)**
**18.55 Akacjowa 38 (865)**
**19.30** 19.30
**19.55 Pytanie dnia**
**20.30 Teatr TV: Wesele** – spektakl Polska 2018 Reż. Wawrzyniec Kostrzewski, wyk. Grzegorz Małecki, Dominika Kluźniak
**22.30 Taniec z rosyjskim niedźwiedziem (6)**
**23.40 Balans bieli** – magazyn
**0.15 Gry uliczne**
★★★★ – film sens. Polska 1996 Reż. Krzysztof Krauze, wyk. Redbad Klijnstra, Robert Gonera, Grażyna Wolszczak Janek i Witek pracują w telewizji. Ktoś podrzuca im nagranie wskazujące, że znany polityk był agentem SB o pseudonimie „Ketman".
**2.00 Dziewczyna z tatuażem**
★★★★ – film sensacyjny USA/Szwecja/Norwegia 2011

## TVP 2

**5.30** M jak miłość (1752) – serial Polska 2023 **6.25** Rodzina (nie od) święta **6.55** Barwy szczęścia (3376) **7.30** Pytanie na śniadanie **11.40** Okrasa łamie przepisy (426): Zapomniany estragon **12.15** Kolekcja – magazyn **12.30** Koło fortuny – teleturniej **13.15** Panna młoda (92) – serial obyczajowy Turcja 2024 **14.05** Va banque – teleturniej **14.35** Na sygnale (899): Proszę nam zaufać

**15.05 La Promesa – pałac tajemnic (387)**
**16.00 Koło fortuny** – teleturniej
**16.35 Familiada** – teleturniej
**17.20 Panna młoda (93)**
**18.15 Va banque** – teleturniej
**18.50 Jeden z dziesięciu** j
**19.25 Barwy szczęścia (3376)**
**19.55 Domowe patenty** – felieton
**20.05 Barwy szczęścia (3377)** – serial Polska 2026
**20.40 Kulisy „M jak miłość"**
**20.55 M jak miłość (1932)**
**21.55 Na sygnale (900, 901)**
**22.55 Okrutna miłość (1)** – miniserial W. Bryt. 2025 Reż. Lee Haven Jones, wyk. Lucy Boynton, Toby Jones, Laurie Davidson Ruth poznaje kierowcę wyścigowego, z którym wchodzi w burzliwy związek. Prawdziwa historia ostatniej kobiety w Wielkiej Brytanii, którą powieszono.
**23.50 Parasite** – thriller
★★★★ Korea Południowa 2019 Reż. Bong Joon-ho
**2.00 Cztery pory roku w Hawanie (5)**
**2.55 Akacjowa 38**
**3.45 Rodzinka.pl**

## Polsat

**5.25** Telezakupy TV Okazje **6.00** Nowy dzień – magazyn informacyjny **8.30** Malanowski i Partnerzy (256, 257): Gwarancja śmierci / Wspólnicy **9.30** Trudne sprawy (1062, 1063) – serial fabul.-dokum. Polska 2021 **11.35** Gliniarze (766-768): Nieświadome / Z potrzeby serca / Zabójczy romans **14.40** Dlaczego ja? (1564): Wyimaginowane życie – serial fab.-dok. Polska 2026

**15.50 Wydarzenia**
**16.15 Pogoda**
**16.20 Interwencja** – magazyn
**16.30 Na ratunek 112 (1161)**
**17.00 Gliniarze (1201)**
**18.00 Pierwsza miłość (4213)** – serial Polska 2026
**18.50 Wydarzenia**
**19.18 Gość „Wydarzeń"**
**19.55 Milionerzy** – teleturniej
**20.35 Bad Boys: Ride or Die**
★★★ – film sensac. USA 2024 Reż. Adil El Arbi, Bilall Fallah, wyk. Will Smith, Martin Lawrence, Eric Dane
**23.00 S.W.A.T. Jednostka specjalna**
★★★ – film sensac. USA 2003 Reż. Clark Johnson, wyk. Colin Farrell, Samuel L. Jackson, Michelle Rodriguez Reaktywowana jednostka do zadań specjalnych ma eskortować groźnego przestępcę. Gangster oferuje 100 milionów dolarów każdemu, kto pomoże mu w ucieczce.
**1.40 Misjonarz**
★★★ – thriller USA 2007 Reż. Dolph Lundgren
**3.35 Ewa gotuje**
**4.40 Disco gramy!**

## TVN

**5.10** Kto was tak urządził? **5.40** Uwaga! **5.55** Ukryta prawda (1634) **6.50** Kuchenne rewolucje: Lublin – Pizzalover – reality show **7.45** Dzień Dobry TVN – program informacyjno-publicystyczny **11.20** Doradca smaku – magazyn kulinarny **11.25** Kuchenne rewolucje: Królik Polski – Króliczy Ogród / Kielce **13.40** Ukryta prawda (1597-1598, 1682) – serial fab.-dok. Polska 2024

**16.50 Szpital św. Anny (125)** – serial obycz. Polska 2026
**17.55 Detektywi (319)** – serial fabularno-dokumentalny Polska 2026
**19.00 Fakty**
**19.55 Uwaga!** – magazyn
**20.15 Na Wspólnej (4209)** – serial Polska 2026
**20.50 The Floor** – teleturniej
**21.30 Bitwa o gości** – reality show
**22.40 G.I. Joe: Odwet**
★★★ – film sensac. USA 2013 Reż. Jon M. Chu, wyk. Dwayne Johnson, Bruce Willis, D.J. Cotrona Zartan oskarża członków tajnej jednostki G.I. Joe o zdradę stanu. Nakazuje ich likwidację. Nieliczni pozostali przy życiu komandosi z Roadblockiem na czele nie zamierzają się poddać.
**0.50 Pacific Rim**
★★★ – film sf USA 2013 Reż. Guillermo del Toro, wyk. Charlie Hunnam, Idris Elba, Ron Perlman
**3.35 Co za tydzień** – magazyn
**4.05 Uwaga!** – magazyn
**4.20 Szpital św. Anny (88)** – serial obycz. Polska 2026

## TVN 7

**6.50** Szkoła (639, 640) **8.45** Ukryta prawda (1293, 1356, 1357) **11.55** W-11 Wydział Śledczy (966-968) **14.00** Detektywi (79) **15.00** Szpital św. Anny (115) **16.00** Sędzia Anna Maria Wesołowska (630, 631) **18.00** Sekrety życia (15) **19.00** Ukryta prawda (1486) **20.00** Hotel Paradise (41) **21.00** ★★★ Nocny pościg – film sens. USA 2015, reż. Jaume Collet-Serra, wyk. Liam Neeson, Ed Harris **23.25** ★★★ Miss Agent – komedia sens. USA 2000, reż. Donald Petrie, wyk. Sandra Bullock, Michael Caine **1.40** Skok na głęboką wodę (9)

## TV 4

**5.30** Telezakupy TV Okazje **6.00** Strażnik Teksasu (25, 26) **7.55** Bogaty dom – biedny dom (108) **8.55** Policjantki i policjanci (424, 425) **10.55** Na ratunek 112 (1162, 461) **11.55** Dlaczego ja? (1571, 1572) **13.55** Trudne sprawy (1082-1084) **16.55** Łowcy skarbów. Kto da więcej (523) **18.00** Policjantki i policjanci (1420, 1421) **20.00** Uroczysko (249) **20.30** Sprawiedliwi – wydział kryminalny (1028) **21.30** Sprawiedliwi. Trójmiasto (145) **22.40** ★★★ Underworld: Bunt Lykanów – film sens. USA/Nowa Zel. 2009 **0.30** Love Island. Wyspa miłości (38)

## TVP Kultura

**9.00** Dobre strony **9.20** Tamte lata, tamte dni **10.00** Jan Serce (4) **11.15** ★★★ Bodo – musical Polska 2017 **13.30** Blue Note Records. Więcej niż muzyka **15.05** ★★★ U Pana Boga za miedzą – komedia Polska 2009 **17.05** Jan Serce (5) **18.25** Tygodnik kulturalny **19.20** Poszukiwacze zaginionych arcydzieł **20.00** ★★★ Ośmiorniczka – film sensacyjny W. Bryt./USA 1983 **22.20** Porozmawiajmy szczerze **23.00** ★★★ Męstwo i honor – dramat Francja 2007 **1.30** Dzień z życia artysty

## TV Trwam

**10.55** Blask prawdy **11.20** Stan bezpieczeństwa państwa **11.30** Warto być ojcem **11.45** Muzyczne chwile **12.20** Niebieskooki Anioł **13.10** Bezpieczna Mama **13.30** Msza święta z Jasnej Góry **14.30** Bohaterowie najdłuższej wojny **16.10** Sanktuaria polskie **16.30** Porady medyczne bonifratrów **17.00** Świadkowie **17.30** Spotkanie Rodziny Radia Maryja **20.00** Informacje **20.20** Różaniec **21.00** Apel Jasnogórski **21.40** Polski punkt widzenia **22.00** Z wędką nad wodę w Polskę i świat **22.25** Serce ojca **0.10** Informacje

## TVP Sport

**7.45** Piłka nożna: Bruk-Bet Termalica Nieciecza – Legia Warszawa **9.50** Koszykówka: LM FIBA: Turniej w Badalonie **13.10** Koszykówka: NBA **15.15** Magazyn Betclic 2. Ligi **15.55** **(L)** Piłka nożna: ME kobiet do lat 17: Polska – Hiszpania **18.05** Magazyn Betclic 1. Ligi **18.25** **(L)** Piłka nożna: Śląsk Wrocław – ŁKS Łódź **20.35** Magazyn Betclic 1. Ligi **22.00** Gol **23.25** Sportowy wieczór **23.50** Piłka nożna kobiet: CD Tenerife – FC Barcelona Femení **1.55** Boks: Karol Welter – Stephen Danyo

## TV Puls

**6.00** Policjanci z Miami (9, 10) **8.00** Kobra – oddział specjalny (1, 2) **10.00** Triumf miłości (141, 142) **12.00** Nie igraj z aniołem (71) **13.00** Wspaniałe stulecie (5) **14.00** Don Matteo: Boski detektyw (4) **15.00** Lombard. Życie pod zastaw (708, 709) **17.00** Dzielnica strachu (469) **18.00** Lombard. Życie pod zastaw (999, 1000) **20.00** ★★ Paradise City – thriller USA 2022 **21.55** ★★ Reguły zabijania – film sensac. USA 2022 **23.45** ★★★ Ostateczna rozgrywka – thriller W. Brytania 2018

★★★★★ koniecznie ★★★★ zdecydowanie tak ★★★ możesz ★★ nie musisz ★ zdecydowanie nie **(L)** na żywo

DVB T stacje dostępne w naziemnej telewizji cyfrowej

# WTOREK 12 Maja

## TVP 1

**6.25** Akacjowa 38 (855) **7.00** Msza święta na Jasnej Górze **7.30** Kościół z bliska **8.00** Serwis Info **8.25** Zaraz wracam (128) **9.00** Ranczo (27): Płomień duży i mały **10.00** Komisarz Alex (36): W hipnozie **11.00** Ojciec Mateusz (140): Zagubiona **12.00** Serwis Info **12.10** Agrobiznes **12.40** To się opłaca **12.55** Włochy – ostatnie dzikie zakątki (3) **14.00** Złoty chłopak (288)

**15.00 Serwis Info** – magazyn
**15.15 Reporterzy** – magazyn
**15.35 Gra słów. Krzyżówka**
**16.05 Dziedzictwo (916)**
**17.00 Teleexpress**
**17.25 Jaka to melodia?**
**17.55 Klan (4713)**
**18.20 Zaraz wracam (129)**
**18.55 Akacjowa 38 (866)**
**19.30** 19.30
**19.55 Pytanie dnia**
**20.15 Omnibus – szybcy i mądrzy** – teleturniej
**21.00 Konkurs Piosenki Eurowizji 2026 – 1. półfinał**
**23.40 Rain Man** – dramat
★★★★ obyczaj. USA 1988 Reż. Barry Levinson, wyk. Dustin Hoffman, Tom Cruise, Valeria Golino Po śmierci ojca Charlie dowiaduje się, że ma brata w spektrum autyzmu. Rozgoryczony, że ojciec zapisał cały majątek Raymondowi, wykrada go z zakładu dla psychicznie chorych.
**1.55 Wiek Adaline**
★★★★ – melodr. USA/Kanada 2015 Reż. Lee Toland Krieger, wyk. Blake Lively, Michiel Huisman, Harrison Ford

## TVP 2

**5.30** M jak miłość (1753) – serial Polska 2023 **6.25** Przystań nad Biblią **6.55** Barwy szczęścia (3377) **7.30** Pytanie na śniadanie – program informacyjno-publicystyczny **11.40** Rosół polski **12.15** Którędy po sztukę – magazyn **12.30** Koło fortuny **13.15** Panna młoda (93) – serial obyczaj. Turcja **14.05** Va banque **14.35** Na sygnale (900): Wszechświat przemówił – serial obyczaj. Polska 2026

**15.05 La Promesa – pałac tajemnic (388)**
**16.00 Koło fortuny** – teleturniej
**16.35 Familiada** – teleturniej
**17.20 Panna młoda (94)**
**18.15 Va banque** – teleturniej
**18.50 Jeden z dziesięciu**
**19.25 Barwy szczęścia (3377)**
**19.55 Domowe patenty** – felieton
**20.05 Barwy szczęścia (3378)**
**20.40 Kulisy „M jak miłość"**
**20.55 M jak miłość (1933)** – serial Polska 2026
**21.55 Na sygnale (902)**
**22.25 Magazyn Ekspresu Reporterów** – magazyn
**23.25 Anatomia zła**
★★★ – thriller Polska 2015 Reż. Jacek Bromski, wyk. Krzysztof Stroiński, Marcin Kowalczyk, Michalina Olszańska Płatny zabójca Lulek wychodzi z więzienia. Prokurator, który prowadził jego sprawę, chce, by zabił komendanta Centralnego Biura Śledczego.
**1.30 Chrzciny**
★★★ – komedia Polska 2022
**3.00 Cesaria Evora** – film dokumentalny Portugalia 2022
**3.55 Rodzinka.pl**

## Polsat

**5.25** Telezakupy TV Okazje **6.00** Nowy dzień – magazyn inf. **8.30** Malanowski i Partnerzy (258, 259): Krnąbrna lolita / Ślubny biznes – serial fabularno-dokumentalny Polska 2011 **9.30** Trudne sprawy (1064, 1065) – serial fabul.-dokument. Polska 2021 **11.35** Gliniarze (769-771) – serial fab.-dokum. **14.40** Dlaczego ja? (1565): Od przybytku głowa nie boli – serial fab.-dokum. 2026

**15.50 Wydarzenia**
**16.15 Pogoda**
**16.20 Interwencja** – magazyn
**16.30 Na ratunek 112 (1162)**
**17.00 Gliniarze (1202)**
**18.00 Pierwsza miłość (4214)** – serial Polska 2026
**18.50 Wydarzenia**
**19.20 Gość „Wydarzeń"**
**19.55 Milionerzy** – teleturniej
**20.30 Dzień Niepodległości**
★★★ – film sf USA 1996 Reż. Roland Emmerich, wyk. Will Smith, Bill Pullman, Jeff Goldblum W kierunku Ziemi zmierza olbrzymich rozmiarów obiekt z kosmosu. Wbrew przypuszczeniom okazuje się, że to nie asteroida, ale statek kosmiczny z innej planety.
**23.45 Django**
★★★★ – western USA 2012 Reż. Quentin Tarantino, wyk. Jamie Foxx, Christoph Waltz, Leonardo DiCaprio Django poznaje łowcę nagród, który poszukuje braci Brittle'ów. Obiecuje, że uwolni go w zamian za doprowadzenie do braci.
**3.20 Nasz nowy dom**

## TVN

**5.15** Nauka jazdy **5.40** Uwaga! **5.55** Ukryta prawda **6.50** Kuchenne rewolucje: Mroków – Bistro Kociołek **7.45** Dzień Dobry TVN – program informacyjno-publicystyczny **11.20** Doradca smaku – magazyn kulinarny **11.25** Kuchenne rewolucje: Restauracja „Dzika róża", Rybnik / Łomża, Restauracja „Stary Młyn" **13.40** Ukryta prawda (1599-1600, 1683) – serial fab.-dok. Polska

**16.50 Szpital św. Anny (126)** – serial obycz. Polska 2026 Wyk. Jolanta Fraszyńska, Joanna Liszowska, Julia Kamińska, Dorota Segda
**17.55 Detektywi (320)** – serial fabularno-dokumentalny Polska 2026
**19.00 Fakty**
**19.55 Uwaga!** – magazyn publicystyczny
**20.15 Na Wspólnej (4210)** – serial Polska 2026
**20.50 The Floor** – teleturniej
**21.30 Skok na głęboką wodę** – reality show
**22.40 Kuba Wojewódzki** – talk show Polska 2026
**23.40 Superwizjer** – magazyn publicystyczny
**0.20 Godzilla i Kong: Nowe imperium**
★★★ – film sf USA 2024 Reż. Adam Wingard, wyk. Rebecca Hall, Dan Stevens, Brian Tyree Henry
**2.45 The Traitors. Zdrajcy**
**4.25 Uwaga!** – magazyn publicystyczny
**4.45 Szpital św. Anny (89)** – serial obyczajowy Polska 2026

## TVN 7

**6.50** Szkoła (642, 643) **8.45** Ukryta prawda (1294, 1358, 1359) **11.55** W-11 Wydział Śledczy (969, 970) **14.00** Detektywi (80) **15.00** Szpital św. Anny (116) **16.00** Sędzia Anna Maria Wesołowska (632, 633) **18.00** Sekrety życia (16) **19.00** Ukryta prawda (1487) **20.00** Hotel Paradise (42) **21.00** ★★★ Kod dostępu – film sensacyjny USA 2001, reż. Dominic Sena, wyk. John Travolta, Hugh Jackman **23.10** ★★★ Wcielenie – horror USA/Chiny 2021, reż. James Wan, wyk. Annabelle Wallis **1.25** Hotel Paradise (41) **2.25** Żyjąc z potworem (3)

## TV 4

**5.30** Telezakupy TV Okazje **6.00** Strażnik Teksasu (1, 2) **7.55** Bogaty dom – biedny dom (109) **8.55** Policjantki i policjanci (426, 427) **10.55** Na ratunek 112 (1163, 462) **11.55** Dlaczego ja? (1573, 1574) **13.55** Trudne sprawy (1085-1087) **16.55** Łowcy skarbów. Kto da więcej (524) **18.00** Policjantki i policjanci (1421, 1422) **20.00** Uroczysko (250) **20.30** Sprawiedliwi – wydział kryminalny (1029) **21.30** Sprawiedliwi. Trójmiasto (146) **22.40** ★★ Zasady kung-fu – film akcji USA/Tajland./Hongk./W. Bryt. 2018 **0.20** Love Island. Wyspa miłości (39)

## TVP Kultura

**11.15** ★★★ U Pana Boga za miedzą – komedia Polska 2009 **13.20** Poszukiwacze zaginionych arcydzieł **14.00** ★★★★ Awatar, czyli zamiana dusz – film fantasy Polska 1964 **15.10** ★★★★ Mój Nikifor – film biograf. Polska 2004 **17.00** Jan Serce (6) **18.15** Mody Polskie **18.55** Jan Englert. Spróbuję jeszcze raz pofrunąć **20.00** Teatr TV: Kuracja – Polska 2001, reż. Wojciech Smarzowski **21.25** ★★★★ Miss Potter – film biograf. W. Bryt./USA 2006 **23.10** Demoniczny uśmiech Jacka Nicholsona

## TV Trwam

**12.03** Informacje **12.20** Śladami Powstania Styczniowego na Podlasiu **13.05** Leśni zapylacze **13.30** Msza święta z Jasnej Góry **14.30** Cysters **15.00** Ratuję człowieka. Ludzie Kościoła wobec zagłady **16.10** Jestem mamą **16.25** Przyroda w obiektywie **16.40** Zdrowie z Bożej apteki **17.00** Wierzę w Boga **17.30** Burza w okręgu krakowskim **18.15** Rozmowy niedokończone **19.30** Każdy maluch to potrafi **19.45** Modlitwa z tel. udziałem dzieci **20.00** Informacje **20.20** Różaniec **21.00** Apel Jasnogórski

## TVP Sport

**7.40** Piłka nożna: Śląsk Wrocław – ŁKS Łódź **9.40** Magazyn Betclic 1. Ligi **11.05** Piłka nożna: Bruk-Bet Termalica Nieciecza – Legia Warszawa **13.10** Gol **14.30** Boks: Karol Welter – Stephen Danyo **15.30** Piłka nożna: ME (k) do lat 17: Polska – Hiszpania **17.30** Piłka kobiet **18.30** Podsumowanie Pucharu Anglii **20.05** Retransmisja sportowa **22.00** Sportowy wieczór **22.30** Boks: Shane Mosley Jr. – Serhij Bohaczuk **0.35** Piłka nożna: Southampton FC – Arsenal FC **2.40** Boks: Mary Spencer – Mikaela Mayer

## TV Puls

**6.00** Policjanci z Miami (10, 11) **8.00** Kobra – oddział specjalny (2, 3) **10.00** Triumf miłości (143, 144) **12.00** Nie igraj z aniołem (72) **13.00** Wspaniałe stulecie (6) **14.00** Don Matteo: Boski detektyw (5) **15.00** Lombard. Życie pod zastaw (709, 710) **17.00** Dzielnica strachu (470) **18.00** Lombard. Życie pod zastaw (1000, 1001) **20.00** ★★★ Bandyta – thriller Kan. 2022 **22.25** ★★★ Zły porucznik – film sens. USA 2009 **1.00** ★★★ Grizzly – horror USA/Kan. 2015 **2.30** Dzielnica strachu (469)

★★★★★ koniecznie ★★★★ zdecydowanie tak ★★★ możesz ★★ nie musisz ★ zdecydowanie nie **(L)** na żywo

DVB T stacje dostępne w naziemnej telewizji cyfrowej

REG

eprasa.pl 4dccf7eb3f

# ŚRODA 13 Maja

## TVP 1

**7.00** Msza św. na Jasnej Górze **7.30** Rodzina (nie od) święta **8.00** Serwis Info **8.25** Zaraz wracam (129) **9.00** Ranczo (28): Powrót demona **10.05** Komisarz Alex (37): Miasto w strachu **11.00** Ojciec Mateusz (141): Wypadek **12.00** Serwis Info **12.10** Agrobiznes **12.40** Magazyn rolniczy **12.55** Włochy – ostatnie dzikie zakątki (4) **14.00** Złoty chłopak (289) – serial obyczaj. Turcja

**15.00 Serwis Info** – magazyn
**15.15 Reporterzy** – magazyn
**15.35 Gra słów. Krzyżówka**
**16.05 Dziedzictwo (917)**
**17.00 Teleexpress**
**17.25 Jaka to melodia?**
**17.55 Klan (4714)**
**18.20 Zaraz wracam (130)**
**18.55 Akacjowa 38 (867)**
Liberto widzi pocałunek Leonor i Iniga, lecz obiecuje zachować to w tajemnicy. Szef Silvii bagatelizuje ostrzeżenia o zagrożeniu ze strony generała Zavali.
**19.30** 19.30
**19.55 Pytanie dnia**
**20.30 Omnibus – szybcy i mądrzy** – teleturniej
**21.20 Afera Thomasa Crowna**
★★★★ – film krym. USA 1999
Reż. John McTiernan, wyk. Pierce Brosnan, Rene Russo, Denis Leary
**23.25 Zemsta**
★★★ – komedia Polska 2002
Reż. Andrzej Wajda, wyk. Roman Polański
**1.10 Gry uliczne**
★★★★ – film sens. Polska 1996
**2.55 Magazyn Ekspresu Reporterów**

## TVP 2

**5.20** M jak miłość (1754) **6.10** Przystań nad Biblią **6.25** Pożyteczni.pl **6.55** Barwy szczęścia (3378) **7.30** Pytanie na śniadanie – magazyn **8.45** Serwis Info **10.20** Pytanie na śniadanie **11.40** Gwiazdorska kuchnia Ani **12.15** Rzecz Polska (11) **12.30** Koło fortuny **13.15** Panna młoda (94) **14.05** Va banque **14.35** Na sygnale (901): Cave hominem – serial obycz. Polska 2026

**15.05 La Promesa – pałac tajemnic (389)**
**15.50 Domowe patenty** – felieton
**16.00 Koło fortuny** – teleturniej
**16.35 Familiada** – teleturniej
**17.20 Panna młoda (95)**
**18.15 Va banque** – teleturniej
**18.50 Jeden z dziesięciu**
**19.25 Barwy szczęścia (3378, 3379)** – serial Polska
**20.40 Przepis dnia** – magazyn
**20.55 Na dobre i na złe (993)**
**21.55 Na sygnale (903, 904)**
**22.55 Francuska ruletka (2)** – serial krym. Francja
**23.55 Jesień w Nowym Jorku**
★★★ – komedia romantyczna USA/Kanada 2022
Reż. Michael Robison, wyk. Aimee Teegarden, Evan Roderick, Laura Soltis
Piper przeprowadza się do Nowego Jorku, żeby zacząć nowe życie. Odkrywa, że jej powołaniem jest ilustratorstwo. Razem z nowo poznanym Austinem chce stworzyć wspólny projekt.
**1.25 Okrutna miłość (1)** – miniserial W. Bryt. 2025
**2.20 Dzieci duchy** – film dokumentalny Francja 2023

## Polsat

**5.25** Telezakupy TV Okazje **6.00** Nowy dzień – magazyn informacyjny **8.30** Malanowski i Partnerzy (260, 261): Toksyczna miłość / Sąsiedzi **9.30** Trudne sprawy (1066, 1067) – serial fab.-dok. Polska 2021 **11.35** Gliniarze (772-774): Szkolni kumple / Rachunki do wyrównania / Prawda wyjdzie na jaw **14.40** Dlaczego ja? (1566: Drugi oddech) – serial fab.-dokumentalny Polska 2026

**15.50 Wydarzenia**
**16.15 Pogoda**
**16.20 Interwencja** – magazyn
**16.30 Na ratunek 112 (1163)**
**17.00 Gliniarze (1203)** – serial fab.-dok. Polska 2026
**18.00 Pierwsza miłość (4215)** – serial Polska 2026
**18.50 Wydarzenia**
**19.15 Gość „Wydarzeń”**
**19.55 Milionerzy** – teleturniej
**20.30 Bez pudru, czyli Kabaret plus...** – prog. rozrywkowy
**21.50 Wkręceni** – komedia
★★★ Polska 2014
Reż. Piotr Wereśniak, wyk. Piotr Adamczyk, Bartosz Opania, Paweł Domagała
Trzej przyjaciele tracą pracę. Posiadacz najwyższej odprawy zaprasza pozostałych na weekend do Warszawy. Gdy wracają autem z niemiecką rejestracją, zostają uznani za inwestorów z Niemiec.
**23.55 Dzień Niepodległości**
★★★ – film sf USA 1996
Reż. Roland Emmerich, wyk. Will Smith, Bill Pullman, Jeff Goldblum
**3.10 Nasz nowy dom**
**4.40 Disco gramy!**

## TVN

**5.40** Uwaga! – magazyn **5.55** Ukryta prawda (1636) **6.50** Kuchenne rewolucje: Mysłowice – La Farina – reality show **7.45** Dzień Dobry TVN – program informacyjno-publicystyczny **11.20** Doradca smaku **11.25** Kuchenne rewolucje: Restauracja „Mada”, Warszawa / Łódź, „Pizza i kebab u Pancia” **13.40** Ukryta prawda (1601-1602, 1684) – serial fabularno-dokumentalny Polska 2024

**16.50 Szpital św. Anny (127)**
**17.55 Detektywi (321)**
**19.00 Fakty**
**19.55 Uwaga!** – magazyn
**20.15 Na Wspólnej (4211)** – serial Polska 2026
**20.50 The Floor** – teleturniej
**21.30 Królowa przetrwania** – reality show, wyk. Aneta Kurp, Josephine Kwaśniewska, Ewelina Kubiak
**22.55 Idealny facet dla mojej dziewczyny** – komedia romantyczna Polska 2009
★★★ Reż. Tomasz Konecki, wyk. Marcin Dorociński, Magdalena Boczarska, Izabela Kuna
Szkoła feministki Klary ma problemy finansowe. By je rozwiązać, Klara planuje produkcję feministycznego filmu porno. W roli głównej planuje obsadzić instruktorkę sztuk walki, Lunę.
**1.30 Niebezpieczni dżentelmeni**
★★★ – komedia kryminalna Polska 2022
**3.45 Największe polskie katastrofy**: Zatonięcie promu MF Jan Heweliusz
**4.45 Uwaga!** – magazyn

## TVN 7

**6.50** Szkoła (645, 646) **8.45** Ukryta prawda (1295, 1360, 1361) **11.55** W-11 Wydział Śledczy (972-974) **14.00** Detektywi (81) **15.00** Szpital św. Anny (117) **–16.00** Sędzia Anna Maria Wesołowska (634, 1) **18.00** Sekrety życia (17) **19.00** Ukryta prawda (1488) **20.00** Hotel Paradise (43) **21.00** ★★★★ W sieci kłamstw – film sensacyjny USA/Wielka Brytania 2008, reż. Ridley Scott, wyk. Leonardo DiCaprio, Russell Crowe **23.40** ★★★ Cry Macho – western USA 2021, reż. Clint Eastwood, wyk. Clint Eastwood **1.55** Hotel Paradise (42)

## TV 4

**6.00** Strażnik Teksasu (3, 4) **7.55** Bogaty dom – biedny dom (110) **8.55** Policjantki i policjanci (428, 429) **10.55** Na ratunek 112 (1164, 463) **11.55** Dlaczego ja? (1575, 1576) **13.55** Trudne sprawy (1088-1090) **16.55** Łowcy skarbów. Kto da więcej (525) **18.00** Policjantki i policjanci (1422, 1423) **20.00** Uroczysko (251) **20.30** Sprawiedliwi – wydział kryminalny (1030) **21.30** Sprawiedliwi. Trójmiasto (147) **22.40** ★★★★ Pamięć absolutna – film sf USA/Meksyk 1990, **0.55** Love Island. Wyspa miłości (40) **2.00** Hardkorowy lombard (161)

## TVP Kultura

**10.00** Jan Serce (6) **11.15** ★★★★ Awatar, czyli zamiana dusz – film fantasy Polska 1964 **12.30** ★★★★ Mój Nikifor – film biograf. Polska 2004 **14.20** Kant – doświadczenie wolności **15.30** ★★★ Tydzień z życia mężczyzny – dramat Polska 1999 **17.10** Jan Serce (7) **18.10** Dobre strony **18.30** Informacje kulturalne **18.55** Reżyserzy **19.45** Andrzej Wajda – Notatki **20.00** ★★★ Wilkołak – horror Polska/Holand./Niemcy 2018 **21.40** Przygody Sherlocka Holmesa (11) **22.50** Scena muzyczna

## TV Trwam

**11.10** Mateczniki polskości **11.25** Jestem mamą **12.20** Zuzela – tu wszystko się zaczęło **13.00** Fatima – orędzie na dziś **13.30** Msza święta z Jasnej Góry **14.30** Powołani **15.00** Cudowne ocalenie Jana Pawła II – rozmowa Polska 2022 **15.25** Przywróceni do życia **16.10** Na zdrowie **16.30** Pastuszkowie z Fatimy **17.00** Po stronie prawdy **18.15** Rozmowy niedokończone **19.30** Bóg z nami **19.45** Modlitwa z telefonicznym udziałem dzieci **20.00** Informacje **20.20** Różaniec **21.00** Apel Jasnogórski

## TVP Sport

**8.05** Piłka nożna kobiet: CD Tenerife – FC Barcelona Femení **9.10** Piłka kobiet **10.10** Piłka nożna kobiet: Czarni Sosnowiec – Górnik Łęczna **12.10** Koszykówka: LM FIBA **15.20** Pełnosprawni **15.50** Retransmisja **17.55 (L)** Futsal: FOGO Futsal Ekstraklasa: Półfinał **20.25 (L)** Piłka nożna: Raków Częstochowa – Jagiellonia Białystok **23.05** Sportowy wieczór **23.35** Boks: Óscar Valdez – Ricky Medina **1.00** MMA: Gala w Szczecinie **3.20** Boks: Tom Mizokoshi – John Riel Casimero

## TV Puls

**8.00** Kobra – oddział specjalny (3, 4) **10.00** Triumf miłości (145, 146) **12.00** Nie igraj z aniołem (73) **13.00** Wspaniałe stulecie (7) **14.00** Don Matteo: Boski detektyw (6) **15.00** Lombard. Życie pod zastaw (710, 711) **17.00** Dzielnica strachu (471) **18.00** Lombard. Życie pod zastaw (1001, 1002) **20.00** ★★★★ Mizantrop – thriller USA/Kan. 2023 **22.20** ★★★ Księga luster – thriller USA/Australia 2024 **0.25** ★ Miłość, seks & pandemia – film obyczaj. Polska 2022 **2.55** Dzielnica strachu (470)

★★★★★ koniecznie ★★★★ zdecydowanie tak ★★★ możesz ★★ nie musisz ★ zdecydowanie nie **(L)** na żywo

DVB T stacje dostępne w naziemnej telewizji cyfrowej

# CZWARTEK 14 Maja

## TVP 1

**7.00** Msza św. na Jasnej Górze **7.30** Pełnia wiary **8.00** Serwis Info **8.30** Zaraz wracam (130) **9.05** Ranczo (29): W kleszczach terroryzmu **10.05** Komisarz Alex (38): Dlaczego Romeo zginął? **11.00** Ojciec Mateusz (142): Cudowne dziecko **12.00** Serwis Info **12.10** Agrobiznes **12.40** Program rolny **12.55** Włochy – ostatnie dzikie zakątki (5) **14.00** Złoty chłopak (290)

**15.00 Serwis Info** – magazyn
**15.15 Reporterzy** – magazyn
**15.35 Gra słów. Krzyżówka**
**16.05 Dziedzictwo (918)** – serial obyczajowy Turcja 2020
**17.00 Teleexpress**
**17.25 Jaka to melodia?**
**17.55 Klan (4715)** – telenowela Polska 2026
**18.20 Zaraz wracam (131)** – serial obycz. Polska 2026
**18.55 Akacjowa 38 (868)** – serial obyczaj. Hiszpania
**19.30** 19.30
**19.55 Pytanie dnia**
**20.15 Omnibus – szybcy i mądrzy** – teleturniej
**21.00 Konkurs Piosenki Eurowizji 2026 – 2. półfinał**
**23.35 Sprawa dla reportera**
**0.30 Powrót (3)** – dramat Polska 2021
Reż. Adrian Panek, wyk. Andrzej Andrzejewski, Jan Brzozowski, Maria Dębska
**1.25 Rain Man**
★★★★ – dramat obycz. USA 1988
Reż. Barry Levinson, wyk. Dustin Hoffman, Tom Cruise, Valeria Golino
**3.40 Sprawa dla reportera**

## TVP 2

**5.30** M jak miłość (1755) **6.25** Operacja zdrowie **6.55** Barwy szczęścia (3379) **7.30** Pytanie na śniadanie – program informacyjno-publicystyczny **11.40** Dzień z życia artysty **12.15** Którędy po sztukę **12.30** Koło fortuny – teleturniej **13.15** Panna młoda (95) – serial obycz. Turcja 2024 **14.05** Va banque **14.35** Na sygnale (902): Pies też człowiek – serial obyczajowy Polska 2026

**15.05 La Promesa – pałac tajemnic (390)**
**16.00 Koło fortuny** – teleturniej
**16.35 Familiada** – teleturniej
**17.20 Panna młoda (96)**
**18.15 Va banque** – teleturniej
**18.50 Jeden z dziesięciu**
**19.25 Barwy szczęścia (3379)**
**19.55 Domowe patenty** – felieton
**20.05 Barwy szczęścia (3380)**
**20.40 Tak to leciało!**
**21.40 Niepewne sytuacje** – program rozrywkowy
**22.10 Zaćmienie (1, 2)** – serial krym. Francja 2024
Reż. Franck Brett, wyk. Claire Keim, Anne Charrier, Emma Jugi
W dniu zaćmienia słońca 18-letni Luca przypadkowo strzela do swojej dziewczyny Nour z broni służbowej swojej matki. Gdy oddala się, chcąc sprowadzić pomoc, dziewczyna znika.
**0.05 Rodzinka.pl (315)**
**0.35 Anatomia zła**
★★★ – thriller Polska 2015
Reż. Jacek Bromski, wyk. Krzysztof Stroiński
**2.40 Akacjowa 38**
**4.35 Na dobre i na złe**

## Polsat

**5.25** Telezakupy TV Okazje **6.00** Nowy dzień **8.30** Malanowski i Partnerzy (262, 263): Siostrzana miłość / Gdzie jest Filip? **9.30** Trudne sprawy (1068, 1069) – serial fabularno-dokumentalny Polska 2021 **11.35** Gliniarze (775-777): Wesele i pogrzeb / Skala bólu / Kwestia szacunku **14.40** Dlaczego ja? (1567): Pozdrowienia z przeszłości – serial fabularno-dokumentalny Polska 2026

**15.50 Wydarzenia**
**16.15 Pogoda**
**16.20 Interwencja** – magazyn
**16.30 Na ratunek 112 (1164)** – serial fabularno-dokumentalny Polska 2026
**17.00 Gliniarze (1204)**
Znalezione zostają zwłoki trenera. Adam i Olga badają jego związki z kibolami, a zeznania zatrzymanych chuliganów dają nowy trop.
**18.00 Pierwsza miłość (4216)**
**18.50 Wydarzenia**
**19.20 Gość „Wydarzeń”**
**19.55 Milionerzy** – teleturniej
**20.30 Nasz nowy dom (370)** – reality show Polska 2026
**21.50 Zabij mnie, kochanie**
★★ – komedia Polska 2024
Reż. Filip Zylber, wyk. Weronika Książkiewicz, Mateusz Banasiuk, Agnieszka Więdłocha
**23.55 Jerry Maguire**
★★★★ – dramat obycz. USA 1996
Reż. Cameron Crowe, wyk. Tom Cruise, Cuba Gooding Jr., Renée Zellweger
**2.55 Nasz nowy dom (349)** – reality show Polska 2025
**4.40 Disco gramy!**

## TVN

**5.00** Jak to jest zrobione? **5.40** Uwaga! **5.55** Ukryta prawda (1637) **6.50** Kuchenne rewolucje: Garwolin – Pod Orłem **7.45** Dzień Dobry TVN – program informac.-publicystyczny **11.20** Doradca smaku **11.25** Kuchenne rewolucje: Restauracja „Paradiso”, Kawice / Czarna Dąbrówka, „Cooking and events” **13.40** Ukryta prawda (1603-1604, 1685) – serial fabularno-dokumentalny

**16.50 Szpital św. Anny (128)**
**17.55 Detektywi (322)**
**19.00 Fakty**
**19.55 Uwaga!** – magazyn
**20.15 Na Wspólnej (4212)**
**20.50 The Floor** – teleturniej
**21.30 Kuchenne rewolucje**: Poznań – Szagówka i majeranek – reality show
**22.40 Na twoim miejscu**
★★★ – komedia Polska 2023
Reż. Antonio Galdamez, wyk. Paulina Gałązka, Miron Jagniewski, Oliwier Grzegorzewski
Krzysiek i Kaśka oddalili się od siebie i trafili na terapię małżeńską. Rozwodzący się małżonkowie budzą się pewnego dnia i odkrywają, że zamienili się ciałami, a to pozwala im na zupełną zmianę perspektywy.
**0.45 Skok na głęboką wodę**
**1.50 Szpital św. Anny (90)** – serial obycz. Polska 2026
**2.50 Uwaga!** – magazyn
**3.05 CSI: Kryminalne zagadki Las Vegas (2, 3)**: Serca oskarżycielami / Kropla goryczy – serial kryminalny USA/Kanada 2011

## TVN 7

**6.50** Szkoła (648, 649) **8.45** Ukryta prawda (1296, 1362, 1363) **11.55** W-11 Wydział Śledczy (975-977) **14.00** Detektywi (82) **15.00** Szpital św. Anny (118) **16.00** Sędzia Anna Maria Wesołowska (2, 3) **18.00** Sekrety życia (18) **19.00** Ukryta prawda (1489) **20.00** Hotel Paradise (44) **21.00** ★★ Miss agent II: Uzbrojona i urocza – komedia sens. USA 2005, reż. John Pasquin, wyk. Sandra Bullock **23.25** ★★★ Notre-Dame płonie – thriller Fr./Wł./W. Bryt./USA 2022 **1.45** Hotel Paradise (43) **2.45** Żyjąc z potworem (5) **3.40** SOS. Ekipy w akcji (48)

## TV 4

**6.00** Strażnik Teksasu (5, 6) **7.55** Bogaty dom – biedny dom (111) **8.55** Policjantki i policjanci (430, 431) **10.55** Na ratunek 112 (1165, 464) **11.55** Dlaczego ja? (1577, 1518) **13.55** Trudne sprawy (1091-1093) **16.55** Łowcy skarbów. Kto da więcej (526) **18.00** Policjantki i policjanci (1423, 1424) **20.00** Uroczysko (252) **20.30** Sprawiedliwi – wydział kryminalny (1031) **21.30** Sprawiedliwi. Trójmiasto (148) **22.40** ★★★★ Braterstwo wilków – horror Fr. 2001 **1.50** Love Island. Wyspa miłości (41) **2.55** Śmierć na 1000 sposobów (13) **3.25** Lubię Disco!

## TVP Kultura

**10.00** Jan Serce (7) **11.05** ★★★ Tydzień z życia mężczyzny – dram. Polska 1999 **12.45** Co mówią lekarze **13.25** Każde dotknięcie zostawia ślad – Alina Szapocznikow **14.30** ★★★★ Dwa księżyce – film obyczaj. Polska 1993 **16.55** Jan Serce (8) **18.05** Wydarzenie aktualne **18.40** Którędy po sztukę **18.50** Paul Newman – niespokojny duch **20.00** Wstęp do filmu **20.05** ★★★★★ Człowiek z marmuru – dramat Polska 1976 **22.55** Hala odlotów **23.55** Dzień, w którym umarła gwiazda rocka

## TV Trwam

**11.25** Myśląc Ojczyzna **11.35** Przyroda i ludzie **12.20** Wykłady z kongresu **13.00** Perły polskiego krajobrazu **13.30** Msza św. z Jasnej Góry **14.30** Misja Szczecin-Kipsing **15.00** Po stronie prawdy **16.10** Z wędką nad wodę w Polskę i świat **16.35** Sól Ziemi **17.15** Muzyczne chwile **17.30** Odpowiedzialni za Kościół **18.15** Rozmowy niedokończone **19.30** Każdy maluch to potrafi **19.45** Modlitwa z tel. udziałem dzieci **20.00** Informacje **20.20** Różaniec **21.00** Apel Jasnogórski **21.40** Polski punkt widzenia

## TVP Sport

**9.30** Gol **10.50** Piłka nożna: Raków Częstochowa – Jagiellonia Białystok **12.55** Koszykówka: NBA **14.55 (L)** Piłka nożna: ME kobiet do lat 17: 1. półfinał **17.05** Magazyn Betclic 2. Ligi **17.50** Piłka nożna: ME kobiet do lat 17: Podsumowanie występu Polek **18.55 (L)** Piłka nożna: ME kobiet do lat 17: 2. półfinał **21.05** Ring TVP Sport **22.00** Sportowy wieczór **22.30** Piłka nożna: ME kobiet do lat 17: 1. półfinał **0.35** Boks: Stephane Barthelemy – Jacob Blais **1.05** Oktagon MMA: Gala 87 w Libercu

## TV Puls

**6.00** Policjanci z Miami (12, 13) **8.00** Kobra – oddział specjalny (4, 5) **10.00** Triumf miłości (147, 148) **12.00** Nie igraj z aniołem (74) **13.00** Wspaniałe stulecie (8) **14.00** Don Matteo: Boski detektyw (7) **15.00** Lombard. Życie pod zastaw (711, 712) **17.00** Dzielnica strachu (472) **18.00** Lombard. Życie pod zastaw (1002, 1003) **20.00** ★★★★ Iluzja – thriller USA/Fr. 2013 **22.10** ★★★ Córka prezydenta – komedia rom. USA 2004 **0.10** ★★★ Johnny English – komedia sens. W. Bryt./Fr. 2003

★★★★★ koniecznie ★★★★ zdecydowanie tak ★★★ możesz ★★ nie musisz ★ zdecydowanie nie **(L)** na żywo

DVB T stacje dostępne w naziemnej telewizji cyfrowej

REG

eprasa.pl 4dccf7eb3f

# Twoje ogłoszenie ukaże się na tym terenie




# »Punkty ogłoszeń blisko Ciebie

## POWIAT ŁUKOWSKI

**Łuków**
- Redakcja ul. Kwiatkowskiego 5
- Ubezpieczenia Jakar, Iwona Zaniewicz, ul. Staropijarska 2A
- Serwis komputerowy, os. Unitów Podlaskich 17 (piwnica sklepu Stokrotka)
- Ubezpieczenia Marek Małkiński, al. Tadeusza Kościuszki 29 A
- Punkt Kurierski PAKERSI ul. Browarna 35/1, Łuków

**Wojcieszków**
- Sklep Wielobranżowy i Kwiaty Iwona Burdach, Pl. Próchniewicza 5

**Trzebieszów**
- Sklep Agrotop Jerzy Płudowski, Trzebieszów Drugi 45

**Serokomla**
- Części Samochodowe Sławomir Sobiecki ul. Kleeberga 37

## POWIAT RADZYŃSKI

**Radzyń:**
- Redakcja Plac Wolności 11
- Ubezpieczenia Krzysztof Hryciuk, ul. Dąbrowskiego 15
- Brylancik ul. Ostrowiecka 20
- Ubezpieczenia Pogoda ul. Ostrowiecka 17

**Wohyń**
- Kwiaciarnia Barbara Podgajna ul. Średnia 28

## POWIAT PARCZEWSKI

**Parczew**
- Ubezpieczenia i Nieruchomości Edward Ochnik, ul. Nowa 8
- PH Ola Anna Abramiuk ul. Kolejowa 1

**Milanów**
- Lewiatan ul. Szkolna 20

**Sosnowica**
- Groszek Jarosław Mazurek ul. Wojska Polskiego 87

## POWIAT LUBARTOWSKI

**Lubartów**
- Redakcja ul. Ks. Szulca 1
- Lombrard Karat ul. Lubelska 33

**Kamionka**
- Sklep Karolina ul. Lubartowska 12

**Ostrów Lubelski**
- Witex Witold Barszcz ul. Żabia 2

**Ostrówek**
- Sklep Korona, Ostrówk Kolonia 12

**Kock**
- Ubezpieczenia Tomasz Przeworski, ul. Piłsudskiego 17 (obok Stokrotki)
- Ubezpieczenia Tomasz Przeworski, ul. Kleeberga 10 (obok Biedronki)

**Jeziorzany**
- Dom Handlowy Anna Blicharz ul. Rynek 24

**Michów**
- Komis Bogusława Staniak ul. Rynek I 21

## POWIAT ŁĘCZYŃSKI

**ŁĘCZNA**
- BIURO UBEZPIECZEŃ - ZOFIA OSAK, ul. Targowa 14

**Cyców**
- Ubezpieczenia Kamila Bednaruk-Sadlak, ul.Chełmska

## POWIAT BIALSKI

**Biała Podl.**
- Punkt Opłat Mariusz Maksymiuk ul. Piłsudskiego 12

**Międzyrzec**
- Sklep papierniczo-zabawkowy Krzysztof Grzeszczyk ul. Targowa 6 (hala targowa)
- Ubezpieczenia JAKAR Tomasz Zaniewicz ul. Żelazna 4

## POWIAT OPOLSKI

**Opole Lubelskie**
- MiR Ubezpieczenia ul. Lubelska 16/11 (obok PKO S.A.)
- RS Control Stacja Kontroli Pojazdów ul. Willowa 22 (obok mleczarni)

**Poniatowa**
- MiR Ubezpieczenia ul. 1 Maja 15/1 (obok policji)

## POWIAT PUŁAWSKI

**Kurów**
- Biuro Ubezpieczeń Łukasz Piłat, ul. Głowackiego 1/18 (przy sklepie Dino)

## POWIAT BIŁGORAJSKI

**Biłgoraj**
- "Pikul Media" Przemysław Pakuła, ul. Armii Kraków 84, 23-400 Biłgoraj

# HOROSKOP

### BARAN
Weekend przyniesie przypływ energii i chęć działania. Możesz poczuć impuls do zmian w życiu osobistym lub pracy. Nie ignoruj intuicji, bo podpowie dobre rozwiązania. Zacznij maj od odważnego kroku naprzód.

### BLIŹNIĘTA
Weekend będzie pełen kontaktów i inspirujących rozmów. Pojawi się okazja do nauki czegoś nowego lub ciekawego spotkania. Nie rozpraszaj się nadmiarem bodźców. Wykorzystaj szanse, które otworzą maj.

### LEW
Nadchodzące dni sprzyjają aktywności i zabawie. Możesz zabłysnąć w towarzystwie i przyciągnąć uwagę innych. Warto jednak pamiętać o równowadze. Skieruj energię na to, co rozwija cię w maju.

### WAGA
Weekend przyniesie okazje do harmonii i przyjemnych spotkań. Warto postawić na równowagę między obowiązkami a relaksem. Twoja dyplomacja pomoże w relacjach. Wybierz spokój jako start maja.

### STRZELEC
Czeka cię dynamiczny weekend pełen pomysłów i chęci ruchu. Możliwe spontaniczne wyjazdy lub nowe inspiracje. Daj się ponieść przygodzie. Odkrywaj nowe możliwości wraz z początkiem maja.

### WODNIK
Weekend sprzyja kreatywności i nietypowym rozwiązaniom. Możesz wpaść na pomysł, który zmieni coś na lepsze. Warto słuchać swojej oryginalności. Stwórz coś nowego na początek maja.

### BYK
Czas sprzyja spokojowi i regeneracji. Warto skupić się na tym, co daje poczucie bezpieczeństwa. Relacje mogą się pogłębić dzięki szczerym rozmowom. Zadbaj o swoje potrzeby, by dobrze wejść w maj.

### RAK
Emocje mogą być intensywne, ale pozwolą lepiej zrozumieć siebie. To dobry moment na refleksję i uporządkowanie spraw domowych. Bliscy okażą wsparcie. Otwórz się na zmiany, zaczynając maj.

### PANNA
To czas porządków – zarówno w otoczeniu, jak i w myślach. Możesz poczuć potrzebę lepszej organizacji codzienności. Małe kroki dadzą duże efekty. Uporządkuj swoje plany na początek maja.

### SKORPION
Możesz poczuć silną motywację do działania i odkrywania nowych dróg. Intuicja będzie wyjątkowo trafna. Nie bój się głębszych decyzji. Zaufaj sobie, rozpoczynając maj z odwagą.

### KOZIOROŻEC
To dobry moment na skupienie się na celach i planach zawodowych. Twoja determinacja przyniesie efekty, jeśli zachowasz cierpliwość. Bliscy docenią twoje zaangażowanie. Zaplanuj maj z rozwagą.

### RYBY
To czas wyciszenia i kontaktu z emocjami. Sztuka, natura lub rozmowy pomogą odnaleźć równowagę. Nie spiesz się z decyzjami. Wsłuchaj się w siebie, zaczynając maj spokojnie.

# POGODA

(temperatura dzień/noc, zachmurzenie, prędkość i kierunek wiatru, ciśnienie)

| WT | ŚR | CZW | PT | SOB | NIEDZ | PN |
|---|---|---|---|---|---|---|
| 22 / 11 | 19 / 11 | 19 / 9 | 13 / 6 | 14 / 3 | 16 / 6 | 21 / 10 |
| 22 km/h | 7 km/h | 22 km/h | 22 km/h | 7 km/h | 25 km/h | 11 km/h |
| 1008 hPa | 1009 hPa | 1009 hPa | 1016 hPa | 1021 hPa | 1018 hPa | 1010 hPa |

WTOREK 5 MAJA: godz. 04:51 (REG)

PONIEDZIAŁEK 11 MAJA: godz. 20:01 / godz. 4:41 / godz. 20:11

# » JAK NADAĆ OGŁOSZENIE

**1 Na kuponie**
Kupon należy dostarczyć do redakcji lub punktu przyjmowania ogłoszeń.

**2 W punkcie nadawania ogłoszeń**
Koszt jednorazowej publikacji ogłoszenia wynosi **10 zł,** w przypadku usług **15 zł.**

**3 SMS**
**Wyślij sms na numer 79567**
**w treści wpisz:** WL. oraz treść ogłoszenia.
**Koszt smsa to 11,07 zł (z Vat)**
**Przykład:** wl.sprzedam audi A4, 96 r., benzyna, gaz
**UWAGA:** używanie polskich znaków np, ą, ż, ó powoduje skrócenie liczby znaków w smsie (zależne od operatora sieci)

## KUPON NA OGŁOSZENIA BEZPŁATNE

(ważny do 18 . 05. 2026 r.)

Dotyczy sprzadaży jednej rzeczy do 1000 zł lub oddania za darmo

kategoria: ..... treść: .....

.....

.....

Cena ..... miejscowość ..... tel.: .....

**Warunkiem publikacji ogłoszenia jest czytelne wypełnienie wszystkich rubryk**

eprasa.pl 4dccf7eb3f

**NA SPRZEDAŻ**

Siedlisko z gruntami rolnymi o łącznej **pow. 3 ha** w Skrobów, w tym **50 arów działki budowlanej.**
Możliwość zakupu całości lub wybranej części (budowlanej lub rolnej)
Cena: **100 zł/m² (część budowlana), 45 tys. zł/ha (grunt rolny).**
Nr działki: **815**
Kontakt: **602 651 294**

**NA SPRZEDAŻ**

Działka w Skorbowie - **1,5 ha**
Część budowlana **36 arów,** pozostała to grunty rolne.
Możliwość zakupu całości lub wybranej części (budowlanej lub rolnej)
Cena: **100 zł/m²** (część budowlana)**, 45 tys. zł/ha** (grunt rolny).
Kontakt: **602 651 294**

## NIERUCHOMOŚCI

### SPRZEDAM DOM

**SPRZEDAM** dom drewniany o pow. ok. 90 m2 w stanie dobrym do niewielkiego remontu na działce 24 ary. Cichostów Kolonia 45. Cena do uzgodnienia Tel. 692 171 673



**DOM** murowany 100 m2, ogrzewany pelletem do zamieszkania/remontu. Działka ok. 35 a. Murowany budynek gosp. Blisko szkoła, DK19. Tchórzew Kolonia. Cena: 380 tys. zł Tel. 660 667 093

### SPRZEDAM MIESZKANIE

**MIESZKANIE** 3-pok. 59,3 m2, 1 piętro, Puławy, os. Gościńczyk, po remoncie, balkon-loggia, sklep spoż. za rogiem, blisko galeria, szkoła, przedszkole, przychodnia. Cena do uzg. Tel. 785 559 218

### SPRZEDAM DZIAŁKĘ, POLE, GOSPODARSTWO

**SPRZEDAM** 2 działki budowlane po 30 arów przy lesie w miejscowości Glinny Stok cena do uzgodnienia Tel. 606 978 978

**SPRZEDAM** działkę rolną częściowo pod zabudowę o pow. 2,20 ha w Żabikowie Tel. 601 226 081

**SPRZEDAM** DZIAŁKĘ INWESTYCYJNĄ O WYMIARACH 32x200 m2 POWIERZCHNIA DZIAŁKI 6400M2 KTÓRA ZNAJDUJĘ SIĘ NA GRANICY ŁUKÓW-ŚWIDRY Tel. 782 318 190

**SPRZEDAM** działkę pod budowę 24 ary, blisko drogi, uzbrojona Cichostów 45 Tel. 692 171 673

**SPRZEDAM** działki budowlane Rzeczyca Tel. 506 832 111

**SPRZEDAM** grunty orne okolice Radzynia Tel. 668 632 773

**SPRZEDAM** GOSPODARSTWO ROLNE 3,18 HA. CENA DO UZGODNIENIA. TELEFON 722 106 836 Tel. 722 106 836

**SPRZEDAM** działkę częściowo zabudowaną o pow. 0,1059 ha przy ul. Polnej w Radzyniu Podl. Bliższe informacje pod nr Tel. 782 172 833

**DZIAŁKI** budowlane Szczekarków, gm. Lubartów. Tel. 789 244 885

**SPRZEDAM** 8 ha pola w jednym kawałku Gmina Wohyń Tel. 668 632 773

### MAM DO WYNAJĘCIA, WYDZIERŻAWIENIA

**WYNAJMĘ** mieszkanie ponad 40 m kwadratowych dla osób pracujących lub uczących się ( dla max 2 osób). Kaucja. Blisko dworca. Tel. 500 359 031

**WYNAJMĘ** powierzchnię pod magazyn lub pod działalność gospodarczą w Biłgoraju ok 300 metrów kwadratowych. Dobra cena, dobra lokalizacja, blisko dworca. Pomieszczenia ogrzewane. Tel. 500 359 031

**WYNAJMĘ** powierzchnię pod działalność biurową w Biłgoraju ok 40 m kwadratowych. Dobra cena. Niedaleka odległość od dworca. Tel. 500 359 031

**WYNAJMĘ** salę szkoleniową kompletnie wyposażoną w dobrej cenie (monitor interaktywny, stoliki, krzesła, warnik, czajnik, serwis kawowy itp.) Tel. 500 359 031

**WYNAJMĘ** mieszkanie na 1 piętrze 62m2, umeblowane ,ulica nadstawna Biłgoraj ( POWIAT BIŁGORAJSKI ) Tel. 791 930 919

## MOTORYZACJA

### FORD

**FORD** KUGA 2012 czarny ROK 2,0 DIESEL, cena 24000ZŁ. Poleasingowy. Łuków woj. lubelskie Tel. 662 993 814

**FORD** C - Max - 16 - D, opony podwójne, 2011 r., 22 tys. km, 132 tys. zł, Lubartów Tel. 504 968 492

### HYUNDAI

**SPRZEDAM,** HYUNDAI I40, 1,7 diesel 2013, biały, dach panorama, kamera cofania, nawigacja, pełna elektryka. Cena 19800zł Tel. 662 993 814



**HYUNDAI** i30, 1,6 crdi, 2009r. błękitny, przebieg 230 tys. km, sprowadzony z Niemiec, odszykowany, zrobiony duży serwis - oleje, filtry, rozrząd, przegląd, c. 16900 zł. Firlej. Tel. 506 132 965

### OPEL

**SPRZEDAM** AUTO OPEL ZAFIRA; BIAŁA PODLASKA; CENA 1000ZŁ Tel. 602 571 846

### RENAULT

**RENAULT** KOLEOS, 2010, 2,0 diesel. Stan bardzo dobry. Cena 12800zł Tel. 662 993 814

### SEAT

**SPRZEDAM** AUTO SEAT TOLEDO; BIAŁA PODLASKA; CENA 1000ZŁ Tel. 602 571 846

### SKODA

**SKODA** Fabia 1,4 B+G 2001 stan idealny Tel. 794 543 896

### TOYOTA

**SPRZEDAM** TOYOTA AVENSIS 2.0 kombi, diesel, 2013rok, przebieg 253tys., czarny metalik. Łuków Tel. 603 780 331

### MOTOCYKLE/ SKUTERY

**SUZUKI** Intruder 800 1996r. Po serwisie, 41000 km przebiegu. Szczekarków. 10500zł. Tel. 789 244 885

**SPRZEDAM** QUAD 150 zielony, mało używany, c. 4800. Tel. 669 708 624

### PRZYCZEPKI

**PRZYCZEPA** kempingowa Adria, 4m. 6000zł. Tel. 789 244 885

### ROWERY

**DAMSKI,** mało używany, koła „28" z przerzutkami, dobrej firmy niemieckiej, kolor ciemna zieleń metalik. Lubartów. Cena do uzgodn. Tel. 696 485 513

**ROWER** młodzieżowy na kołach „26" na 7 przerzutek. 250zł. Tel. 516 032 112

### CZĘŚCI

**SPRZEDAM** felgi do Toyoty Yaris 13 cali Tel. 605 288 379

**SPRZEDAM** opony letnie 4 szt. Michelin Pilot Sport 3 235/45/18 w dobrym stanie . cena 290 zł do neg. Okolice Adamowa. Tel. 604 891 618

**SPRZEDAM** opony letnie 4 szt. Michelin Pilot Sport 3 235/45/18 w dobrym stanie . cena 270 zł kpl. Okolice Adamowa. Tel. 604 891 618

### INNE

**SPRZEDAM** opony letnie po 1 sezonie 4 sztuki 205/55/R16 Michelin cena 210 zł, i torbę skórzaną do motoru Honda 2 szt. Cena 250 zł/ szt Tel. 508 789 183

**SPRZEDAM** samochód FORD C Max Fokus 2004r., Hyundai Tucson 200d 2008r. lub zamienię na nowszy, skuter Kymco 2007 r. Olszewnica Tel. 609 633 599

**DO** sprzedania:przyczepa-3,5t.miska,sztywna,3600 zł,tel.505087540,Dwukółka z beczką 1100l.,750 zł,samochód dostawczy VW Crafter2,0 blaszakMax,2013r. przebieg309000,25900zł Tel.502731372 Tel. 505 087 540

**SUBARU** Forester, diesel, 2016r. 42000zł - do uzgodn. Tel. 789 244 885

**SPRZEDAM** AUTO TRABANT; BIAŁA PODLASKA; CENA 1000ZŁ Tel. 602 571 846

**SPRZEDAM** relingi dachowe do Opla Merivy. Tel. 516 032 112

**SPRZEDAM** stojak na rowery. Lubartów. Tel. 516 032 112

## ROLNICZE

### SPRZĘT

**KUPIĘ WSZYSTKIE CIĄGNIKI, PRASY, ŁADOWARKI, PRZYCZEPY, KOMBAJNY, MASZYNY, CASE, DEUTZ-FAHR, RENAULT, SAME, ZETOR, URSUS, PRONAR, MTZ, T25, SIPMA, KRONE i inne także uszkodzone Tel. 665 207 084**

**KUPIĘ** C330, T25 lub inny może być do remontu lub bez prawa rejestracji i sprzęt rolniczy: glebogryzarka, talerzówka, przyczepa, rozsiewacz RCW, motyl, gniotownik, kopaczka, sadzarka Tel. 516 496 134

**KUPIĘ** C-330. T-25 kombajn Anna lub inne, może być do remontu i bez prawa rejestracji, przyczepę wywrotkę oraz każdy sprzęt rolniczy, rozsiewacz motyl, dobrze zapłacę gotówka od ręki Tel. 57 692 22 46

**SPRZEDAM** ciągnik C330 wraz z przyczepą jednoosiową. Tel. 507 114 046

**SPRZEDAM** przyczepę samozbierającą sprawną, przewracarko-zgrabiarkę, przewracarkę karuzelową Tel. 81 852 53 30

**KUPIĘ** TALERZÓWKĘ, glebogryzarkę, kopaczkę-,siewnik, agregat, ciągnik z turem, przyczepę, żmijkę do zboża Tel. 783 154 031

**SPRZEDAM** Pług 3 skibowy Unia-Grudziąc, odkładnie śrubowe 45. Cena do negocjacji. Cyców Tel. 507 690 115

**SPRZEDAM** nowy pielaczo-obsypnik ciągnikowy trójka.Cyców. Cena 999 zł Tel. 507 690 115

**SPRZEDAM:** WAŁ ŁĄKOWY zawieszany wymiar 2,5*40 cm. Cena do negocjacji. Cyców Tel. 507 690 115

**SPRZEDAM:** PRZYCZEPA CIĄGNIKOWA wywrotka D47. Cena 7 000,00 -do negocjacji.Cyców Tel. 507 690 115

**SPRZEDAM** ROZRZUTNIK OBORNIKA do małego remontu. Cena do negocjacji. Cyców Tel. 507 690 115

**SPRZEDAM** pługi grudziądz dwójki, rozsiewacz lejek strumyk 400. Tel. 503 313 845

**SPRZEDAM** pługi grudziądz dwójki, rozsiewacz lejek strumyk 400. Tel. 503 313 845

**SPRZEDAM** pługi grudziądz dwójki, rozsiewacz lejek strumyk 400. Tel. 503 313 845

**SPRZEDAM** ROZRZUTNIK JEDNOOSIOWY; CZARNA BIAŁOSTOCKA ORAZ OPRYSKIWACZ CIĄGNIKOWY Tel. 669 919 684

**SPRZEDAM** rozsiewacz Motyl,obciązniki do c-360 przednie 4 szt,pług 4 skibowy Akpila 4x40 na wysokiej słubicy mieszalnik pasz ze śrutownikiem Tel. 500 027 799

**PRZEWRACARKA** karuzelowa do siana sześciotalerzowa, szer. 7,20 m, Deutschfahr, stan bdb., możliwość transportu, cena 5200 zł, Lubartów Tel. 508 631 372

**PRZEWRACARKA** do siana FAR4,5. Agregat ściernikowy z wałkiem, ograbiarka do siana karuzelowa. TUR do ciągnika. Kosiarka rotacyjna. Rozsiewacz do nawozu zawieszany Motyl 796248452 Tel. 796 248 452

**CIĄGNIK** T-25A, 1986 r. z kabiną, garażowany. Okolice Garwolina. Cena 16,5 tyś. do do negocjacji. Tel. 664 939 148

**URSUS** 2812 rok prok 1993 ilość motogodzin 3744. Stan bardzo dobry Tel. 500 280 951

**KULTYWATOR** 2.10 I 2.70; PŁUGI 3 I 2; PAJĄK DO SIANA; OBSYPNIK 3; KOMBAJN ZBOŻOWY „SAMPO"; SIANO I SŁOMA W KOSTKACH; PRASA KOSTKA POLSKA; BRONY 3; KOPACZKA KONNA Tel. 502 243 030

**SPRZEDAM** zgrabiarkę 7-gwiazdowa, przewracarkę pająk, klepisko NH 1530, silnik do Bizona, rozsiewacz do nawozu Amazon, rozsiewacz do nawozu lejek, pługi 3-skibowe. Olszewnica Tel. 609 633 599

**SPRZEDAM** ładowarkę Monitu teleskopowa lub zamienię na ciągnik, zgrabiarka Class, zgrabiarka Mesko, stół do rzepaku JD 480 cm do remontu. Olszewnica Tel. 609 633 599

**SPRAWNA** przyczepa wywrotka jednosiowa 3x1,8 ,silnik 11kW,kopaczka konna, burta rozrzutnika czarnabiałostocka Tel. 663 279 446

**SPRZEDAM** silniki elektryczne od 3 kW - 4 kW i większe wiertarkę stołową WS 15 i liny stalowe. Tel. 603 346 594

**SPRZEDAM** kultywator z wałkiem kruszącym, przetrząsaczozgrabiarka gwiazdowa, przetrząsacz do siana karuzelowy. Tel. 53 006 53 00

**PŁUGI** 4 x 40 zrywalne, agregat ścierniskowy, kosiarka sadownicza - rozdrabniacz, żmijka do zboża Tel. 661 899 344

**TALERZÓWKA,** rozsiewacz 2- talerzowy, owijarka do bel, sadzarka, wielorak - opielacz do warzyw Tel. 505 071 250

**SPRZEDAM** sadzarkę, glebogryzarkę Grudziądz 1.65 m, rozrzutnik obornika czarna białostocka, C330, opryskiwacz 400L, kosiarka rotacyjna 1.65m jak nowa. Tel. 509 832 339

**SPRZEDAM** kabina C330 kwadratowa, kosiarka 1.35 m Słupsk, rozsiewacz nawozu, obsypnik, kopaczka ciągnikowa, opony C330 tył, wóz na drewnianych kołach odrestaurowany. Tel. 509 832 339

**SŁOMA/** Siano Sadzarka do ziemniaków Opsypniki do ziemniaków Zbiornik do chłodzenia mleka 300 Litrów Dojarka Nowa Karuzela do siana Zgrabiarka do siana Kombajn do kukurydzy Tel. 503 644 396

**SPRZEDAM** śrutownik bijakowy z silnikiem 11 kw, opryskiwacz 400 l 12 m, wialnia z silnikiem, pługi 2ki Grudziądz, brona talerzowa Akpil 8, siewnik poznaniak na skrzyni olejowej Tel. 517 642 344

**SPRZEDAM** sortownik do ziemniaków Tel. 508 028 553

**SPRZEDAM** maszynę szerokomłotną Kutnowianka stan dobry Tel. 81 857 41 49 , 667 668 575

**SPRZEDAM** przetrząsacz konny Tel. 81 857 41 49 , 667 668 575

**PRZYCZEPA** ZBIERAJĄCA 10/01 , górny zaczep,STAN DOBRY, obsypniki do ziemniaków 5, Tel. 81 857 41 49 , 667 668 575

**SPRZEDAM** zgrabiarkę Fella TS415DN, szer. robocza 4,15m. Sprawna, cicho pracuje. 7000zł-do uzgodn. Tel. 783 136 664

**SPRZEDAM** 2 opony ciągnikowe Petlas, używane, rozm. 16.9-348PR. 1000zł/szt. - do uzgodn. Tel. 783 136 664

**SPRZEDAM** silnik elektryczny 3kw i 1,5kw. Sprawne. Cena do uzgodn. Tel. 516 032 112

**SPRZEDAM** wał przekaźnika mocy WPT 540, nie używany,produkcji Sipma o dużej mocy,cena do uzgodnienia Tel. 692 248 759

### PŁODY ROLNE

**SPRZEDAM** słomę i siano w belach, suche pod dachem. Słomę około 30 szt, siano ok 40 szt. Cena do uzgodnienia Tel. 669 459 755

**SPRZEDAM** ziemniaki sadzeniaki odmiana Wineta, Jurek i Soraja. Cena 30 zł / 100 kg. ok. Radzynia Pod. Tel. 505 424 216

**SPRZEDAM** siano pogodne pachnące: jęczmień, owies, pszenica, pszenżyto, możliwość transportu, Lubartów Tel. 508 631 372

**SPRZEDAM** siano bele 120/120 I skos z łąk gruntowych bardzo dobrej jakości cena 70 zł Mam również słomę 40 szt. po 30 zł. Tel. 690 475 254

**SPRZEDAM** siano 120x130-80 zł, słomę 120x130- 50zł. Olszewnica Tel. 609 633 599

**SPRZEDAM.** Pszenica, słoma, siano. Tel. 725 077 442

**SPRZEDAM.** Łubin, sorgo, groch dla ryb, jęczmień gołębiarski. Tel. 725 077 442

**SPRZEDAM.** Gorczyca, facelia, rzepak. Tel. 725 077 442

**SŁOMA** owsiana w belach 120/120 bardzo dobrej jakości, przechowywane w budynku, Turów Tel. 609 981 330

**SPRZEDAM** słomę bele 45 szt i siano bele 22 szt suche Glinny stok Tel. 73 379 87 11

**SPRZEDAM** ule z pszczołami lub bez (warszawskie zwykłe, 3 rodziny w ulu). Lubartów. Ul 300zł, pszczoły 400zł. Tel. 504 652 071

### INNE

**ODDAM** bezpłatnie skrzynki drewniane po jabłkach o wymiarze 60x40x20. Tel. 507 114 046

**SPRZEDAM** zrzuty poroża łosia skandynawskiego. Tel. 789 244 885

### KUPIĘ

**KUPIĘ** PRASĘ kostkującą, rolującą, siewnik, przyczepę, talerzówkę, glebogryzarkę,ciągnik z napędem i mały, kombajn zbożowy, ładowarka teleskopowa sprawne i uszkodzone, owijarkę do bel Tel. 503 643 162

**PILNIE** KUPIĘ każdy sprzęt ciągnik rolniczy, kombajn ziemniaczany sadzarkę sortownik, kopaczkę, glebogryzarkę talerzówkę prasę, przyczepę, wywrotkę, rozsiewacz RCW, gniotownik wialnię Tel. 512 598 054

REG

eprasa.pl 4dccf7eb3f

**UBOJNIA ZWIERZĄT RZEŹNYCH** SP. ZO.O.
B.M. DOBROWOLSKIE
✕ skup bydła ✕ dorosłe
✕ byki ✕ skup koni
✕ jałówki
Kom. 511 660 072, 502 690 528
tel/ fax +48 25 797 41 38
e-mail: ubojniadobrowolska@o2.pl
Stare Kobiałki 106 21-450 Stoczek Łukowski



**KUPIĘ CIĄGNIK, KOMBAJN,ŁADOWARKĘ TELESKOPOWĄ, KOPARKĘ, KOPARKO - ŁADOWARKĘ, MINI ŁADOWARKĘ - MANITOU, CASE, BOBCAT, MF, MATBRO, NEW HOLLAND I INNE W KAŻDYM STANIE. Tel. 607 876 449**

**KUPIĘ** TALERZÓWKĘ, glebogryzarkę, kopaczkę, siewnik, agregat, ciągnik z turem, przyczepę, żmijkę do zboża Tel. 783 154 031

**KUPIĘ** skrzynki drewniane jedynki używane. Interesują mnie skrzynki w dobrym stanie, przechowywane pod dachem. Od 500 sztuk po większe ilości. Zapewniam własnym odbiór i transport. Tel. 607 329 393

**KUPIĘ** DRZWI DO CIĄGNIKA „T25" ORYGINALNE, CZĘŚCI DO KOSIARKI „OSA" SILNIK „ES" OD MASZYNY DO MŁÓCENIA Tel. 502 243 030

## ZWIERZĘTA

**SPRZEDAM** kury nioski 70 tygodniowe, niosące. Cena 22 zł / szt. Puławy, Łuków, Lubartów, Radzyń Podl. Parczew część zachodnia. Możliwość dowozu Tel. 509 348 264

**SPRZEDAM** dwu miesięczne koźlęta białe,siwe czarne cena 100 zł szt. Okolice Milejowa sms po godz.20:00 Rasa anglonubijska i seaneńczyk Tel. 502 268 084

**PILNIE** sprzedam pszczoły warszawskie zwykłe. Powiat radzyński. Tel. 505 415 813

**GOŁĘBIE** Białe Pocztowe, Obrączkowane, bardzo ładne, cena do uzgodnienia , tel. 784-303-584 Tel. 784 303 584

**SPRZEDAM** rodziny pszczele,ramka dadana Parczew Tel. 513 773 490

**SPRZEDAM** króle olbrzym belgijski samce + samice 6-7 kg, siano w kostkach wysoka jakość cena do uzgodnienia miejscowość Nadzieja Tel. 603 263 560

**SPRZEDAM** pszczoły ulami- 7 rodzin, ramka warszawska poszerzana, plus ramki nadstawkowe. Cena 350 zł. Radzyń Podlaski Tel. 798 942 362

REKLAMA
DOCIEPLANIE BUDYNKÓW
SZYBKO • TANIO • SOLIDNIE
tel. 502 053 214
REG

**SPRZEDAM** owce kameruńskie. Ta rasa owiec nie wymaga strzyżenia. Powiat radzyński Tel. 517 985 814

**SPRZEDAM** klacz 5 lat rasy PKZ źrebna 10 mies. waga 950 kg, 3 źróbki- klaczki do 1 roku księga gł. na dopł kara, karogniada, kasztanka, ogier sokólski 2 lata księga główna karogniady Tel. 692 153 167

**SPRZEDAM** Źrebicę 2-letnią. Zimnokrwista, główna księga, chodzi w zaprzęgu. Tel. 53 503 65 27

**SPRZEDAM** króle rasy olbrzym belgijski samce 6 sz waga 6-7 kg cena do uzgodnienia Nadzieja Tel. 603 263 560

**SPRZEDAM** konie. Różny wiek.Od 1000zł.Sprzedam bele słomy 120x120 większa ilość ,60 zł za sztukę. Sprzedam ciągnik leyland sprawny 14000zł.Sprzedam prasę rolki sprawny13000zł. Tel. 695 643 352

**SPRZEDAM** 4 letnią krowę mleczną po wycieleniu z cielakiem lub bez. Tel. 607 521 766

**SPRZEDAM** tuczniki ekologiczne Tel. 73 030 26 66

**SPRZEDAM** krowę dwulatkę,rasy Angus, po wycieleniu,ok Kamionki , cena do uzgodnienia Tel. 886 373 095

## MEDYCZNE

**SPRZEDAM** nowy wózek inwalidzki elektryczny firmy Timago. 3500zł. Tel. 692 896 768

## HOBBY

**SPRZEDAM** 2 damki niemieckie rowery 28" cena do uzgodnienia Glinny stok Tel. 73 379 87 11

## PRACA

### DAM PRACĘ

**OSOBA** do sprzątania w lokalu gastronomicznym Panasówka Tel. 693 606 914

## USŁUGI

### BUDOWA, REMONT

**MALOWANIE** DACHÓW Tel. 516 964 592

**FEST** Bud od fundamentu po dach: budynki, garaże, domy, wiaty, zadaszenia Tel. 504 195 361

**USŁUGI** remontowo budowlane,wykończanie wnętrz,pokrycia dachowe-,elewacje,domki drewniane,karton gips ,płytki,całe woj.lubelskie Tel. 510 278 095

**MALOWANIE** dachów. Tel. 604 217 219

**MALOWANIE** dachów i elewacji, sprawnie, solidnie Tel. 607 337 546

**MALOWANIE** i mycie elewacji i dachów Tel. 722 722 404

**CYKLINOWANIE** bezpyłowe Tel. 605 660 777

**SPRZEDAM** deski suche dębowe i sosnowe plus grab opałowy okolice Radzynia Tel. 668 632 773

**UKŁADANIE** kostki brukowej. 729 833 916 Tel. 797 647 208

**KLIMATYZACJE wycena, montaż, serwis USŁUGI ELEKTRYCZNE-:MONTAŻ I NAPRAWY INSTALACJI ELEKTRYCZNYCH, OKRESOWE POMIARY ELEKTRYCZNE. Tel. 507 851 227**

### SERWIS

**NAPRAWA** motocykli skuterów oraz Quadów. Uzgodnienia telefoniczne. Biłgoraj tel.532199173 Tel. 53 219 91 73

## DOM

### MEBLE

**SPRZEDAM** wersalkę, 4 fotele i 2 ławy. Tel. 507 114 046

**SPRZEDAM** regał pokojowy Fabryka w Swarzędzu, o wymiarach 3x2,10 m w bardzo dobrym stanie. Cena 400 zł Tel. 507 114 046

**SPRZEDAM** szafę dwudrzwiową. Tel. 507 114 046

**STÓŁ** okrągły rozkładany + 4 szt krzesła miękkie kpl. Sprzedam tanio Cena 420 zł. Radzyń Podlaski Tel. 500 611 235

### AGD

**SPRZEDAM** lodówkę z szufladkowym zamrażalnikiem. Tel. 507 114 046

### RTV

**SPRZEDAM** telewizor LG używany 42 cale Cena 200 zł Biłgoraj Tel. 57 620 39 70

### URZĄDZENIA

**SPRZEDAM** Bojler-podgrzewacz ciepłej wody użytkowej (c.w.u.) pionowy, 200l. z grzałką firmy Elektroplasmet, stan bardzo dobry Tel. 605 288 379

**OKLEJARKA** do obrzeży meblowych MSU - 45 Cena 1100 zł; Frezarka do obrzeżny meblowych EKONO Jaroma Cena 2100 zł Tel. 606 141 210

### MATERIAŁY BUDOWLANE

**SPRZEDAM** parkiet bukowy o wymiarach 7x40 cm, grubość 22mm, ilość 28m2. Cena 20 zł m2 Tel. 507 114 046

**KRĘGI** betonowe 80 na przejazdy Tel. 502 398 044

**SPRZEDAM** palety ze sklejki wymiar 230cm x110cm cena 35zł szt Tel. 698 001 820

**SPRZEDAM** cegłę białą pojedynczą ok. 2 tys.szt. Tel. 81 857 41 49 , 667 668 575

**SPRZEDAM** 3 nowe okna drewniane szer. 146 wys 144, c. do uzg. Tel. 793 441 927

### INNE

**SPRZEDAM** stary niemiecki zegar ścienny. Lubartów. Tel. 789 244 885

## ROZMAITOŚCI

**SPRZEDAM** deski suche dębowe i grabinę suchą i mokrą opałową, oraz siano w belach. Tel. 668 632 773

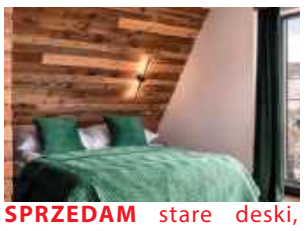

**SPRZEDAM** stare deski, belki i drewno na ściany, sufity, elewację boazeria do wystroju wnętrz. Możliwa wysyłka. Tel. 787 459 267 Email: dobrodrew@wp.pl www.dodrodrew.pl FB dobrodrew

**FIRMA** PHU „Zieliński" Oferujemy drewno opałowe w wałkach lub łupane. TRANSPORT HDS GRATIS.Cennik:

| | | |
|---|---|---|
| -grab | 270 | zł |
| -dąb | 250 | zł |
| -brzoza | 240 | zł |
| -olcha | 230 | zł |
| -sosna | 200 | zł |

-osika 180 zł Tel. 81 857 51 33

**GROSZEK** POLSKI BARTEX GOLD, OGIEŃ ULTRA, ORZECH ULTRA SUCHY 3% popiołu, BRYKIET TORFOWY I DĘBOWY RUF. DOSTAWA 3zł/km. ŁUKÓW Tel. 604 652 819

**PELLET** SOSNOWY, REZULT, GRANULITA, BARLINEK, GOLD ENERGY, EPSERWIS, OLCZYK I DĘBOWY EDWOOD, A1 CERTYFIKAT DOSTĘPNY OD RĘKI. DOSTAWA SAMOCHÓD Z WINDĄ 3zł/km. ŁUKÓW Tel. 604 652 819

**OBRZYNKI** TARTACZNE Z ŁATY I GRUBE, Cena 150 zł za metr, dostawa 2-5 paczek, 4zł/km. Czarna ziemia, piasek, żwir, żużel od 3-12t. ŁUKÓW Tel. 604 652 819

**DREWNO** kominkowe i opałowe rąbane suche i mokre: SOSNA, BRZOZA, DĄB, GRAB, BUK. Dostępne od ręki. Transport min. 3m, 3zł/km. ŁUKÓW Tel. 604 652 819

**SPRZEDAŻ rzeczy używanych: telewizory,lodówki meble: stoły, krzesła, komody itp. Rowery, kosiarki,krajzegi,silniki,motoreduktory, imadła używane z Niemiec.Łuków ul.Kanałowa 5A obok nowej Baltony. ...**

**KUPIĘ** monety stare, różne, srebrne, złote. Tel. 663 050 052

**SPRZEDAM** hale rozebraną o pow. 340 m2 , wymiary: 9 m szer x 36 m dł x 4 m wys., zabudowana blachą, z projektem budowlanym oraz 2 zbiorniki po 10000 l metalowe po paliwie Tel. 694 934 748

W
To jest miejsce na Twoją reklamę

REKLAMA
PSYCHOTERAPIA
Małgorzata Orzechowska
Gabinet
Psychoterapii
Małgorzata Orzechowska
Psychoterapia indywidulana:
• depresja, zaburzenia lękowe, zaburzenia osobowości
• nadmierne zamartwianie się, poczucie bezsilności, brak nadziei na przyszłość, bezsenność, autoagresja, myśli samobójcze
• powtarzające się problemy w relacjach np. poczucie odrzucenia, konflikty, izolowanie się, lęk społeczny, trudność w stworzeniu stałego satysfakcjonującego związku
Terapia par:
• doświadczenie kryzysu w relacji
• częste konflikty
• zdrada
• poczucie wypalenia w związku
Łuków
ul. Rogalińskiego 8
Radzyń Podlaski
ul. Ostrowiecka 38
tel. 660 667 093
www.gabinetyterapii.pl

eprasa.pl 4dccf7eb3f

**WYWÓZ ZŁOMU**
sprzętu AGD, RTV, gruzu, mebli, ubrań, sprzątanie piwnic, strychów, garaży, domów po lokatorach i zmarłych i inne

**WYCINKA DRZEW**
podcinanie, karczowanie, koszenie i sprzątanie działek, wywóz lub zrębkowanie gałęzi

**PRACE ROZBIÓRKOWE**
(stare domy, stodoły, komórki, szklarnie itp.)

**MYCIE**
malowanie elewacji, dachów itp.

**ODŚNIEŻANIE**
dachów, placów, wywóz śniegu

**CAŁE WOJEWÓDZTWO**
od 8 do 21
**514-299-106**

**SZAMBA**
**PROSTOKĄTNE**
6 m³, 8 m³, 10 m³
Z ATESTEM
Ulan Duży 64
Tel. 501 012 989
E-mail: przybysz.58@wp.pl
www.szambabetonoweulanduzy.pl

**NAJTAŃSZY OPAŁ**
Brykiet torfowy ekologiczny zamiennik węgla od 1000 zł/t
Brykiet drzewny RUF od 1300 zł/t
Pellet od 1500 zł/t
» DOSTĘPNY CAŁY CZAS «
504 458 111
www.zradzynia.pl
W ofercie folia stretch i bale do budowy domów
Radzyń Podlaski ul. Sitkowskiego 13

Media System
ALARMY I MONITORING
doradzamy
montujemy
serwisujemy
83 352 12 15
www.mediasystem-tdi.pl
ul. Pocztowa 4 Radzyń Poddlaski

Rok założenia 1983
**STUDNIE**
Mirosław Izdebski
**Dąbrówka Stany 74**

**608 046 239, 504 320 592**
✓ STUDNIE WIERCONE ✓ POMPY CIEPŁA
✓ DESZCZOWNIE ✓ ODWODNIENIA

TYGODNIK LOKALNY wspólnota
**NADAJ OGŁOSZENIE**
**BEZ WYCHODZENIA Z DOMU**

Wyślij SMS pod numer: **79567**
o treści: **WL.treść ogłoszenia**
np. wl.sprzedam audi A4, 97 r., benzyna gaz
Koszt SMS-a to **11,07** zł z VAT
Szczegółowy regulamin na 24wspolnota.pl

eprasa.pl 4dccf7eb3f

# Dwa szpitale, jedna szefowa.

## Duża zmiana po nagłym odwołaniu dyrektora USK nr 4 w Lublinie

**LUBLIN: Decyzją rektora Uniwersytetu Medycznego odwołany został dyrektor naczelny Uniwersyteckiego Szpitala Klinicznego nr 4. Miejsce Michała Szabelskiego zajmie - jako pełniąca obowiązki - Kamila Ćwik, która jest jednocześnie szefową szpitala dziecięcego.**

### Dyrektor szpitala odwołany

Rektor Uniwersytetu Medycznego w Lublinie prof. dr hab. n. med. Wojciech Załuska odwołał w środę (29 kwietnia) Michała Szabelskiego ze stanowiska dyrektora naczelnego Uniwersyteckiego Szpitala Klinicznego nr 4 przy ul. Jaczewskiego w Lublinie. Szefem placówki był od kwietnia 2024 roku i został wówczas powołany na 6-letnią kadencję, w wyniku konkursu na stanowisko. Jeszcze dzień przed odwołaniem - we wtorek reprezentował szpital przy ul. Jaczewskiego na konferencji prasowej, w której brali udział też prezydent Lublina - Krzysztof Żuk i wojewoda lubelski - Krzysztof Komorski.

Tymczasem - teraz pełniącą obowiązki dyrektora USK nr 4 została Kamila Ćwik. Jest obecnie dyrektorem Uniwersyteckiego Szpitala Dziecięcego przy ul. Gębali. Uczelnia jest podmiotem tworzącym dla obu tych placówek oraz dla USK nr 1 w Lublinie.

Prof. Załuska argumentował, że Kamila Ćwik pomoże w tzw. okresie przejściowym. Do czasu rozstrzygnięcia konkursu na nowego dyrektora, wesprze swoim doświadczeniem, które dotyczy przede wszystkim tego, co się dzieje w „naszej rodzinie szpitali klinicznych".

- Ta idea jest związana z pewną perspektywą dotyczącą połączenia sił i kompetencji. Nie mówię jeszcze o połączeniu bezpośrednim szpitali, a o wszelkich sposobach integracji, konsolidacji zasobów w sensie organizacyjnym. Po to, żeby nasi pacjenci mieli pełną bazę opieki niezależnie od wieku. Począwszy od szpitala dziecięcego. Mieliśmy duży problem z tak zwanymi młodymi dorosłymi, czyli tymi, którzy potrzebowali pomocy w kilku specjalizacjach, m.in. w nefrologii, anestezjologii, w ortopedii. Wkraczali oni w wiek dorosły i wymagali jeszcze pozostania w rękach specjalistów z obszaru pediatrii - wyjaśniał na środowej konferencji prasowej, prof. Wojciech Załuska.

Nie jest to pierwsza sytuacja, gdy dwoma szpitali w Lublinie kieruje jedna osoba. Dyrektorem Centrum Onkologii Ziemi Lubelskiej i Wojewódzkiego Szpitala Specjalistycznego jest Piotr Matej. Obie te placówki podlegają marszałkowi województwa lubelskiego.

### „To dobry kierunek"

Rektor podkreślił, że ta integracja to też możliwość wykorzystania lepszej kompetencji zespołów i w zakresie leczenia dotyczące aktywności klinicznej, jak też aktywności edukacyjnej. Przypomniał, że uczelnia w tym roku obecnym roku akademickim ma najwięcej studentów w historii. Powiedział, że jednostki Uniwersytetu są bardzo przeciążone, jeśli chodzi o liczbę studentów. Uczelnia chce zapewnić im właściwe warunki edukacji, aby mogli otrzymywać możliwość dostępu w zasadzie do wszystkich procedur ważnych w procesie edukacji.

Dopytywany o przyczynę odwołana dyrektora USK nr 4 odpowiedział, że jest to sprawa „chęci do przeniesienia naszych inicjatyw wokół innej problematyki". - Doceniamy to, co dyrektor zrobił dotychczas. Natomiast szukamy różnych nowych rozwiązań. On jest dalej naszym pracownikiem uczelni - dodał rektor.

Jednocześnie zapowiedział, że w kwestii procesu ściślejszej integracji szpitali - trwają prace, a uczelnia ma „pewne koncepcje" co chciałaby zrobić.

### Nowa szefowa USK nr 4 o współpracy szpitali

Ćwik pytana o to, jak pacjenci szpitala dziecięcego skorzystają na tym, że dyrektor tej placówki została szefową USK nr 4, odparła, że „nasi pacjenci to osoby do 18. roku życia, natomiast mamy też podopiecznych, którzy potrzebują opieki dłużej, niż 18. rok życia".

- Często chodzi o osoby z chorobami przewlekłymi. Zatem mamy nadzieję, że współpraca między tymi dwoma szpitalami spowoduje, że tacy pacjenci przejdą płynnie z jednej do drugiej placówki. Przed rozpoczęciem leczenia w szpitalu dla dorosłych (USK nr 4 - przyp. red.) nastąpi „przekazanie" pacjenta, który tzw., suchą stopą zmieni swojego lekarza prowadzącego, ale w taki sposób, by tego nie odczuł. Nasi pacjenci ze szpitala przy ul. Gębali, są przyzwyczajeni do tych dziecięcych warunków. Dlatego często przejście dla nich do szpitala dla dorosłych jest po prostu szokiem - zmianą formy komunikacji, sposobu porozumiewania się. Stąd chcemy, aby cały te proces przebiegł w jak najmniejszym stresie dla naszych pacjentów - przekonywała Kamila Ćwik.

*Joanna Niećko*

---

Premiera nowego singla „Nie daj się prosić"

# Daniel Biczak z zespołu Piękni i Młodzi podbija majówkę

**Rozpoczęcie tegorocznej majówki przyniosło fanom muzyki tanecznej niemałą niespodziankę. Zespół Piękni i Młodzi, będący jednym z filarów polskiej sceny muzyki rozrywkowej, zaprezentował swój najnowszy utwór zatytułowany „Nie daj się prosić".**



Fot.Kadr z klipu

**Premiera, która miała miejsce dosłownie na moment przed rozpoczęciem długiego weekendu, odbiła się szerokim echem w ogólnopolskich mediach muzycznych i na branżowych portalach**

Premiera, która miała miejsce dosłownie na moment przed rozpoczęciem długiego weekendu, odbiła się szerokim echem w ogólnopolskich mediach muzycznych i na branżowych portalach.

Jednakże dla czytelników „Wspólnoty" oraz mieszkańców naszego regionu muzyczna nowość tej formacji ma wymiar szczególny. Z jakiego powodu? Jeden z głównych wokalistów grupy, Daniel Biczak, od kilku lat jest mieszkańcem Łęcznej. Jego codzienna obecność w naszym mieście sprawia, że ogromne artystyczne sukcesy zespołu nabierają dla nas niezwykle lokalnego i bliskiego charakteru.

Daniel Biczak to postać świetnie znana sympatykom muzyki tanecznej w całym kraju. Choć jego zawodowe życie ściśle wiąże się z trasami, setkami zagranych koncertów, na swoje miejsce do życia wybrał właśnie Łęczną.

Sama piosenka „Nie daj się prosić" to niezwykle przemyślany krok formacji w stronę nowoczesnego brzmienia. Jak trafnie zauważają recenzenci, zespół zaserwował swoim słuchaczom utwór o wyjątkowo klubowym, wręcz typowo tanecznym i europejskim charakterze. Trzon formacji, który oprócz naszego mieszkańca tworzą Magdalena Narożna i Daniel Wilczewski, świadomie unowocześnia aranżacje, aby perfekcyjnie odpowiadały one dzisiejszym standardom rynku muzycznego. Produkcja odchodzi od najbardziej surowych form tradycyjnego disco polo, wyróżniając się wyrazistym oraz bardzo przestrzennym dźwiękiem.

Członkowie zespołu nie ukrywają, że nowa kompozycja ma jasno nakreślony cel – ma pobudzać widownię do swobodnego tańca i gwarantować dobrą zabawę. Warstwa tekstowa stawia na bezpośredni przekaz, który w stu procentach wpisuje się w zbliżający się wielkimi krokami letni sezon. Zespół, mający na swoim koncie przeboje jak „Niewiara", „Kocham się w Tobie" czy „Jak w bajce", po raz kolejny wykazuje się doskonałym wyczuciem potrzeb swoich słuchaczy. Proste, wpadające w ucho słowa oraz rytm, który natychmiast porywa do tańca, tworzą wspólnie gotowy przepis na kolejny wielki przebój o wielomilionowych odsłonach.

Premierze radiowej i streamingowej towarzyszyła także publikacja oficjalnego teledysku. Od pierwszych godzin po debiucie na platformie YouTube klip zbiera bardzo pozytywne recenzje od fanów. Teledysk znajdziemy na popularnych platformach streamingowych.

*Grzegorz Kuczyński*

REG

eprasa.pl 4dccf7eb3f

Wyższa Szkoła Gotowania na Gazie - spotkanie CXCII

# Wiosna się zaczęła. Młody bób już jest

**Oczywiście istnieje poważny spór w narodzie, jak jest lepiej jeść bób: ze skórką czy bez. Młody, taki właśnie majowy, zdecydowanie pojadam w całości, ale reszta rodziny domaga się, żeby im jednak obierać. Jesienią, kiedy skórka jest twardsza i włóknista, wyboru w zasadzie nie ma... Dziś ponamawiam, żeby podać go, włoską modą, z makaronem. Który oczywiście zrobimy sobie sami.**

Młody bób wystarczy pogotować dosłownie przez **minutę albo dwie w osolonym wrzątku**, a jeszcze lepiej na parze. Nie róbmy tego za długo: nie chcemy, żeby nam się rozpadł. Lekko przestudzony łatwo rękami obieramy.

Bób tworzy doskonałą parę z suszonymi pomidorami pokrojonymi w paseczki. Rozgrzewamy więc na patelni **odrobinę masła**, dodajemy **nieco oliwy** (albo olej spod rzeczonych pomidorów), wrzucamy na to **bób i pomidory**, do tego odrobinę soli, **natki pietruszki i posiekanego czosnku**. Razem przez chwilę podgrzewamy i dodajemy nieco **słodkiej śmietanki 30** albo - bo to w gruncie rzeczy podobny skutek - solidną łyżkę serka mascarpone.

Ale makaron zróbmy sobie sami. Proponuję **tagliatelle. Grubość po ugotowaniu to około 2 mm, szerokość 0,8 cm**. A co będzie, jeśli zrobimy szersze albo węższe? Nic strasznego, a nawet same fajne rzeczy wyjdą: jeśli pokroisz cieniej - to będzie fettuccine, jeżeli grubiej - papardelle. Też nieźle.

W ramach akcji „mechanizacja w domu i zagrodzie" wymyślono rozmaite maszynki do produkcji makaronu, które mają różne opcje wałkowania, sprasowywania, a potem nawet cięcia do odpowiednich formatów. Jakoś nigdy się do nich nie przekonałem. Zawsze odnosiłem wrażenie, że więcej potem energii i czasu trzeba poświęcić na ich domycie i konserwację. Jak mawiał największy polski filozof XX wieku Kaźmierz Pawlak z Krużewnik (a w istocie z Gnojna na północnej Lubelszczyźnie...): „Wymyślili te durackie maszyny, bo siły w ręcach nie mieli!".

Porządny włoski makaron wyjść może tylko z **mąki typu 00.** Na szczęście jest już ona obecna w każdym niemal sklepie, często bywa opisywana jako „do pizzy".

Proporcja jest prosta: **na 100 gramów mąki jedno jajko** i **płaska łyżeczka wody**. Wszystko w temperaturze pokojowej. Kiedy składniki się wstępnie wymieszają, dajemy **odrobinę soli** - nie po to, żeby posolić, a żeby podkręcić smaki. Wyrabiamy rękami, aż uzyskamy zwarte, jednorodne, elastyczne, **poddające się formowaniu ciasto**. Jeżeli będzie za twarde, nie będzie się przyjemnie uginać pod rękami - jeszcze kropelka wody. Kiedy już jesteśmy zadowoleni z efektu, owijamy kulę ciasta folią i odkładamy **na 40 minut do lodówki.**

Potem zaś wyciągamy stolnicę, podsypujemy mąką i wałkujemy **na grubość około 1-1,5 mm**. Czyli ma być świat widać. Odkładamy, żeby obeschło, jeżeli mamy możliwość, to można powiesić arkusz na chwilę, jak pranie, ja mam specjalny kij w kącie spiżarni... Kiedy już na powierzchni są suche, **zwijam plaster w rulon i ostrym nożem wycinam makaron**. Szerokość pasków nieco mniej niż centymetr.

**Gotowanie zupełnie klasyczne**. W dużym garnku zagotowujemy litr wody na każde 100 gramów gotowego makaronu. Kiedy zabulgoce, to solimy i zmniejszamy ogień, wrzucamy nasze paseczki. Gotujemy krócej niż suszony sklepowy, **mniej -więcej 3 minuty**. Uwaga - wyjmujemy taki dość mocno al dente, bo jeszcze będzie miał chwilę, żeby „dojść" z sosem na patelni, a najgorsze, co może się zdarzyć, to miękka klucha.

I wielki finał, grande finale: **kilka łyżek wody spod gotowania makaronu** przerzucamy na patelnię i mieszamy do uzyskania jednolitej emulsji. Przerzucamy makaron do sosu, mieszamy - żeby każdy kawałek był oblepiony - **i podajemy.**

*Zbigniew Smółko*

**makaron tagliatelle**
**500 gramów mąki 00**
**5 średnich jajek**
**sól**
**ewentualnie kilka łyżek wody**
**Sos**
**500 gramów surowego bobu**
**100 gramów suszonych pomidorów w oliwie**
**100 ml śmietany 30**
**masło, oliwa**
**sól, pieprz, czosnek, suszone oregano**



## KRZYŻÓWKA

| | | | | | | | | | | | | | | | | | | | | | | |
|---|---|---|---|---|---|---|---|---|---|---|---|---|---|---|---|---|---|---|---|---|---|---|
| ¯agli nie wydmie | 23 | Dopin-guje z trybun | | Marszo-wy w wojsku | Dzielni-ca Kra-kowa | OdpowiedŸ na cios / Deptak handlowy | | | Ringo, gra³ z Len-nonem | Miniony nie wraca / Okrutne rz¹dy | | | Uraz, obra¿e-nie cia³a | | Blizna po ranie ciêtej | | | | | |
| 18 | 9 | | 13 | | | "Dieta" katolika | 17 | 6 | | | Uk³ad szczêk | | 10 | | | | | | | |
| Coœ z dawnej epoki | | Sztywni w³osy / Nocna ma³pka | | | | | | | | | | | Potwór, stra-szyd³o | | Komicz-na scenka | | | | | |
| Inaczej Troja | | | 21 | | | Polska wywrot-ka | | | | 8 | Mglista wstêga / Dawny Polak | | 4 | | | | | | | |
| | | 14 | | | | Cenny gobelin z Wawelu | | | | | | Przywi-dzenie, majak | | | | | | | | |
| Jêzyk s³ysza-ny w Atenach | Rozk³a-dany na pla¿y | | Jest nim kszyk | Mityczna wyspa Odysa | | Me³y owies / Blizna | | | | 12 | | Jest bez szat | | | | | | | | |
| Nazwis-ko z "Klanu" | | | | | | | Przed siewem | Œmieræ dla lekarza | S³odki z rabatki / Na ni¹ kawa | | | | | Niva lub Samara | Np. deszcz | Czeka winn¹ | | | | |
| | 3 | | | | Podzia³ partii na stron-nictwa | | | 1 | | | | Chmara ludzi, œcisk | | 2 | 11 | | | | | |
| Czapka z antenk¹ | | Roboty na zes³aniu | | | | | | | 16 | Imituje towar skle-powy | | | | | | | | | | |
| 7 | | | | | Skarga biednej psiny | | | | 20 | | | Grozi na pla¿y | | | | | | | | |
| Buda na bu-dowie | | Carlos, gita-rzysta | 22 | | | | | 15 | | Flota wojen-na Filipa II | | | | 19 | 5 | | | | | |

| 1 | 2 | 3 | 4 | 5 | 6 | 7 | 8 | 9 | 10 | 11 | 12 | 13 | 14 | 15 | 16 | 17 | 18 | 19 | 20 | 21 | 22 | 23 |
|---|---|---|---|---|---|---|---|---|---|---|---|---|---|---|---|---|---|---|---|---|---|---|
| | | | | | | | | | | | | | | | | | | | | | | |

REG

eprasa.pl 4dccf7eb3f