Zawilce, pszczoły i leśne tajemnice...
Wyjątkowe warsztaty w Kluczkowicach STR. 3

Siódemka w Polsce i wielkie emocje!
Olimp pisze historię STR. 24


STR. 22

O AUTYZMIE BEZ TABU. WAŻNA KONFERENCJA W OPOLU LUBELSKIM

TYGODNIK LOKALNY
wspólnota opolska
opole.24wspolnota.pl
21 - 27 kwietnia 2026 r. ■ nr 16 (580) ■ Cena 4,99 zł (w tym VAT 5%)

Awantura na komisji w Chodlu.
Mieszkaniec składa skargę, wójt mówi o „poziomie poniżej zera”
STR. 23

Praca czeka, ludzie też
- pierwsze targi w Opolu Lubelskim przyciągnęły tłumy


STR. 20



Pomyliła gaz z hamulcem...
Mało brakowało


STR. 8
Fot.KPP Opole Lubelskie

Sekunda nieuwagi, dramat na drodze.
Motorowerzystka walczy o zdrowie po wypadku


STR. 8
Fot.KPP Opole Lubelskie

Piraci drogowi bez taryfy ulgowej.
Pięciu kierowców straciło prawa jazdy
STR. 8

Nowa jakość na drodze 824.
Milionowa inwestycja zakończona
STR. 22

R E K L A M A

OPOLSKIE
CENTRUM KOMINIARSTWA
Czyszczenie, Przeglądy Ceeb, Odbiory.
Frezowanie (rozwiercanie), wkłady kominowe ceramiczne, nierdzewne, stalowe.
Uszczelnianie kominów, szlamowanie.
Budowa całych kominów i remonty ponad dachem.
Kominy Izolowane Kwasoodporne.
Tel. 781-495-997, 578 143 582

R E K L A M A

USŁUGI KOMINIARSKIE „Januszek”
• Przeglądy kominiarskie
• Dokumentacja CEEB
• Czyszczenie kominów
• Montaż wkładów kominowych
883-723-797
Opole Lubelskie i okolice

SKUP – KASACJA POJAZDÓW
Tel. 500 813 500
WYSOKIE CENY
WŁASNY TRANSPORT
ZAŚWIADCZENIE O KASACJI



N 1915 ISSN 2392 - 1803
9 772392 180608
OPO

eprasa.pl 4dfece050d

STOPKA
wspólnota



Adres redakcji:
ul. Nowy Rynek 2
(biurowiec Capital Office)
24-300 Opole Lubelskie
tel. 517 070 790
e-mail: opole@24wspolnota.pl
Redaktor prowadzący:
Agnieszka Gołębiowska,
tel. 517 070 830,
e-mail: golebiowska@24wspolnota.pl
Dziennikarze:
Dominik Smagała (sport)
tel. 780 029 990
e-mail: smagala@24wspolnota.pl
Reklama:
Anna Mokrzycka
dyrektor ds. marketingu i reklamy
tel. 691 782 434
e-mail: mokrzycka@24wspolnota.pl
Specjalista do sp. reklamy:
Iza Szczygielska
tel. 791 184 007
e-mail: wielgosz@24wspolnota.pl
Agata Badziak
tel. 517 070 803
e-mail: badziak@24wspolnota.pl
Skład:
Krzysztof Pałys
Wydawca:
Wydawnictwo Wspólnota
Mateusz Orzechowski
Redaktor naczelny:
Mateusz Orzechowski
Księgowość:
tel. 510 166 892
Kolportaż:
tel. 791 193 007
Druk:
Polska Press Drukarnia
Białystok - ul. Ignatki 40/2

Informacja o polityce ochrony danych osobowych Wydawnictwa Wspólnota dostępna jest na naszej stronie internetowej 24wspolnota.pl oraz w siedzibach redakcji.

KRONIKA STRAŻACKA

Zdarzenia, do których wyjeżdżali strażacy z Państwowej Straży Pożarnej w Opolu Lubelskim i jednostek Ochotniczej Straży Pożarnej:

11 kwietnia
- Stanisławów: Fałszywy alarm.
- Kopanina Kaliszańska: Kot w studni.
- Uściąż, Wólka Komaszycka, Brzozowa: Pożary traw.
- Opole Lubelskie: Gołąb zaplątany w żyłkę na drzewie.

12 kwietnia
- Opole Lubelskie, Wólka Komaszycka, Las Dębowy, Niedźwiada Duża: Pożary traw.
- Leśniczówka: Włączony czujnik czadu.

13 kwietnia
- Poniatowa: Otwarcie mieszkania, pomoc policji.
- Jaworce: Miejscowe zagrożenie.
- Las Dębowy: Pożar trawy.

14 kwietnia
- Wólka Komaszycka, Godów: Pożary traw.
- Stare Komaszyce: Wypadek drogowy.
- Niedźwiada Duża: Pożar lasu.
- Elżbieta: Pożar sadzy w przewodzie kominowym.

15 kwietnia
- Poniatowa: Miejscowe zagrożenie, wyciek gazu.
- Kamionka, Las Dębowy, Szczuczki Kolonia: Pożary traw.

Agnieszka Gołębiowska

Zacięta walka o tytuł. Dawid Hubal liderem, młody talent zachwyca

Emocje rosną z każdym turniejem, a walka o końcowy triumf wkracza w decydującą fazę. Dawid Hubal utrzymuje pozycję lidera, ale tuż za jego plecami czai się Łukasz Tajer. Tymczasem coraz śmielej do głosu dochodzi młode pokolenie - na czele z 12-letnim Wojciechem Chyłą.

Końcówka sezonu KLS zapowiada się niezwykle emocjonująco. Podczas ostatniego turnieju, rozegranego w sobotę, 11 kwietnia, po raz kolejny świetną formę potwierdził Dawid Hubal z Opola Lubelskiego. Lider klasyfikacji generalnej wygrał już czwarty turniej w tym sezonie i umocnił się na prowadzeniu, wyprzedzając Łukasza Tajera z Kowali zaledwie o dwa punkty.

Duże wrażenie zrobił także występ zaledwie 12-letniego Wojciecha Chyły ze Szczuczek, który w rywalizacji OPEN, wśród 26 zawodników, podzielił drugie miejsce, potwierdzając swój ogromny potencjał.



fot.Gminna Biblioteka i Dom Kultury w Karczmiskach

Kolejne zawody zaplanowano na 16 maja – to właśnie wtedy może rozstrzygnąć się walka o końcowy triumf

Wyniki turnieju (11.04)
OPEN:
I miejsce - Dawid Hubal (Opole Lubelskie)
II miejsce - Robert Błaziak (Karczmiska)
III miejsce - Paweł Gębka (Poniatowa)
Kobiety:
I miejsce - Amelia Woś (Wąwolnica)
II miejsce - Barbara Woś (Wąwolnica)
III miejsce - Małgorzata Maciejewska (Chodel)
Juniorzy do lat 15:
I miejsce - Zakhar Kulyk (Poniatowa)
II miejsce - Tymon Janisz (Puławy)
III miejsce - Krystian Mikulski (Poniatowa)
Juniorzy do lat 12:
I miejsce - Wojciech Chyła (Szczuczki)
II miejsce - Mikołaj Biziorek (Puławy)
III miejsce - Zofia Wojnicka (Karczmiska)
Juniorzy do lat 10:
I miejsce - Mateusz Czarnota (Kazimierzów)
II miejsce - Karol Samonek (Poniatowa)
III miejsce - Hubert Mikulski (Poniatowa)
Klasyfikacja generalna po 6 turniejach
OPEN:
I miejsce - Dawid Hubal (Opole Lubelskie) – 91 pkt
II miejsce - Łukasz Tajer (Kowala) – 89 pkt
III miejsce - Robert Błaziak (Karczmiska) – 65,5 pkt
Kobiety:
I miejsce - Amelia Woś (Wąwolnica) – 94 pkt
II miejsce - Barbara Woś (Wąwolnica) – 54 pkt
III miejsce - Małgorzata Maciejewska (Chodel) – 45 pkt
Juniorzy do lat 15:
I miejsce - Tymon Janisz (Puławy) – 105 pkt
II miejsce - Dionizy Pawłowski (Trzebiesza) – 92 pkt
III miejsce - Krystian Mikulski (Poniatowa) – 78 pkt
Juniorzy do lat 12:
I miejsce - Wojciech Chyła (Szczuczki) – 114 pkt
II miejsce - Zofia Wojnicka (Karczmiska) – 87 pkt
Judyta Wojnicka (Karczmiska) – 81 pkt
Juniorzy do lat 10:
I miejsce - Mateusz Czarnota (Kazimierzów) – 111 pkt
II miejsce - Karol Samonek (Poniatowa) – 105 pkt
III miejsce - Hubert Mikulski (Poniatowa) – 76 pkt

Rywalizacja wciąż pozostaje otwarta, a różnice punktowe są minimalne, szczególnie w kategorii OPEN. Kolejne zawody zaplanowano na 16 maja – to właśnie wtedy może rozstrzygnąć się walka o końcowy triumf.

Agnieszka Gołębiowska

REKLAMA

PRZYCHODNIA
CENTRUM MEDYCZNE STRAŻACKA
CZYNNE **8.00 – 18.00**
REJESTRACJA WIZYT LEKARSKICH OD **11.00**
81 475 51 51
LABORATORIUM
PONIEDZIAŁEK - SOBOTA 8.00-10.00
ECHO SERCA, BADANIE USG
HOLTER EKG, HOLTER CIŚNIENIOWY
PORADNIA DERMATOLOGICZNA
LEK. BEATA BARTKIEWICZ **TEL. 81 827 42 17**
Centrum Strazacka nie obsługuje rejestracji Poradni Dermatologicznej.
- **Neurolog** - lek. med. Ewa Butrym, poniedziałek od 15.00
- **Neurolog** - lek. med. Aneta Ożóg, czwartek od godz. 14.00
- **Chirurg** - Jarosław Zugaj, wtorek- czwartek od 16.00
- **Dietetyk** - mgr Marta Baltaziak, środa od 15.00
- **Ortopeda** - lek. med. Piotr Banaszek, poniedziałek od 16.00
- **Ortopeda** - lek. med. Roman Gawęda, środa od 8.00
- **Ortopeda** - lek. med. Fares Slim, wtorek 15.30
- **Ortopeda** - lek. med. Paweł Chabros Specjalista ortopeda, worek od 9.30
- **Choroby wewn.** - lek. med. Agnieszka Starek, wtorek od 15.30
- **Ginekolog - położnik** - dr n. med. Diana Mazurek, poniedziałek 15.00
- **Ginekolog - położnik** - lek. med. Zygmunt Jacek Nita, wtorek od 14.00
- **Ginekolog - położnik** - onkolog dr n.med. Norbert Stachowicz, środa 15.00
- **Ginekolog - położnik** - dr hab. Katarzyna Skorupska, piątek od 16.00
- **Diabetolog** - lek. med. Jacek Cygan, wtorek od 12.30
- **Diabetolog** - dr Maria Wilczek, czwartek od 9.30
- **Endokrynolog** - lek. med. Jolanta Szymanek, sobota od 9.00
- **Laryngolog** - lek. med. Adam Górski, poniedziałek i środa od 15.30
- **Kardiolog** - lek.med. Sylwia Goliszek, piatek od 8.30
- **Urolog** - dr n. med. Paweł Płaza, czwartek od 15.30
- **Dermatolog** - lek. med. Dawid Górski, piątek od 15.30
- **Badanie USG** - badania wykonujemy co sobotę od godz. 8.00
- **Medycyna estetyczna** - lek. med. Jarosław Zugaj - umawiamy telefonicznie
- **Specjalista chirurgii naczyń** - dr Paweł Jóźwiakowski, środa od 15.00

NIE PRZEGAP

KWIECIEŃ 24 PIĄTEK
24 kwietnia (piątek) - Spotkanie autorskie „Sekrety Czarnobyla" z udziałem Borysa Tynki, autora książek i reportaży o Ukrainie, Biblioteka Publiczna w Chodlu, godz. 17

KWIECIEŃ 25 SOBOTA
25 kwietnia (sobota) - Wojewódzki Festiwal Tańca Przedszkola w Karczmiskach, Hala Zespołu Szkół w Karczmiskach, godz. 10

KWIECIEŃ 26 NIEDZIELA
26 kwietnia (niedziela) - Terenowa akcja poboru krwi, Karczmiska, Gminny Ośrodek Kultury, ul. Centralna 6, ambulans, rejestracja dawców w godz. 9 - 13

KWIECIEŃ 26 NIEDZIELA
26 kwietnia (niedziela) - Opolska Grupa Motocyklowa TOPÓR Opole Lubelskie zaprasza wszystkich pasjonatów dwóch kółek na wspólne otwarcie sezonu motocyklowego 2026, Opole Lubelskie, Plac Targowy, ul. Podzamcze, godz. 11

MAJ 3 NIEDZIELA
3 maja (niedziela) - Bieg Konstytucji 3 Maja, Plac Św. Jana Pawła II, Opole Lubelskie, godz. 13

REKLAMA



INFORMATOR

ALARMOWE
Straż Pożarna 998 / 81 827 20 08
Policja 997 / 81 828 82 10

POGOTOWIA
Ratunkowe 999 / 81 827 20 99
Cieplne 993
Energetyczne 991 / 81 827 23 52
Gazowe 992

INSTYTUCJE I URZĘDY
UM Opole Lub. tel.: 81 827 72 01
UM Poniatowa tel.: 81 820 48 36
Starostwo tel.: 81 827 22 60
Skarbowy tel.: 81 827 25 89
PUP tel.: 81 827 73 50
Rzecznik Konsumentów
tel.: 81 827 61 22

USŁUGI
AUTORYZOWANY INSTALATOR, SERWIS ANTEN L-SAT I C+
tel.: 602 894 594
KOMINIARZ
Kazimierz Januszek 695 733 099
KRAWCOWA
Szpulka 697 069 516
SZAMBO – WYWÓZ
Eko-Nova 605 288 913
ŚLUSARZ
Dorabianie kluczy 792 512 347
ZDROWIE
Dietetyk Kliniczny mgr Agata Jędrych Luxmed 531 139 004

NAPRAWY
AGD
AGD Serwis 81 827 38 18
NAPRAWA AGD RAFAŁ BANASZEK 791 673 265
PIECYKI GAZOWE
PIECYKI GAZOWE JUNKERS, NECKAR 724 733 934

BUDOWLANO -REMONTOWE
ELEKTRYK
Instalacje i pomiary elektryczne - Janusz Czapla 509 028 517
HURTOWNIA ELEKTRYCZNA Ewa Czapla ul. Kościuszki 4, Opole Lubelskie
Michał Wychodzki 503 624 944
HYDRAULIK
Poniatowa i okolice
609 412 878

GASTRONOMIA
Hotel Słowik
81 820 41 61
Restauracja Pod Kogutem
81 820 41 50
Restauracja Dworzec
600 350 194
RESTAURACJA STAROOPOLSKA - DOWÓZ
81 827 53 51

TU KUPISZ LEKI W NOCY I WEEKEND

Sprawdź, które apteki w najbliższych dniach będą pełnić dyżury w porze nocnej (godz. 21 – 23) oraz w niedzielę i święta (godz. 14 – 18).

Od 20 do 26 kwietnia:
Bliska Sercu Apteka Wesołowski i Wspólnicy, ul. Fabryczna 13, Opole Lubelskie

Od 27 kwietnia do 3 maja:
Apteka Melisa Na Rogu, ul. Nałęczowska 13A, Poniatowa

Agnieszka Gołębiowska

OPO

eprasa.pl 4dfece050d

Zawilce, pszczoły i leśne tajemnice... Wyjątkowe warsztaty w Kluczkowicach





Fot.Muzeum Regionalne w Kluczkowicach

Dzieci ze Szkoły Podstawowej w Zagłobie uczestniczyły w zajęciach przygotowanych przez Nadleśnictwo Kraśnik, spacerowały ścieżką „Zawilcowe Doły" i zakończyły dzień wspólnym ogniskiem

Fot.Muzeum Regionalne w Kluczkowicach

Edukacja w terenie, spotkania z pasjonatami przyrody i mnóstwo dobrej zabawy - tak wyglądała kolejna edycja „Dni Zawilca", które przyciągnęły najmłodszych odkrywców natury do Kluczkowic.

Powiatowa Biblioteka Publiczna w Opolu Lubelskim wspólnie z Muzeum Regionalnym w Kluczkowicach po raz kolejny zaprosiły dzieci i młodzież do udziału w wyjątkowych warsztatach ekologiczno-przyrodniczych. Tegoroczna edycja „Dni Zawilca" była prawdziwą ucztą dla miłośników natury.

Zajęcia zaplanowano w trzech etapach - od wprowadzenia teoretycznego, przez praktyczne działania w terenie, aż po kreatywne podsumowania. Uczestnicy nie tylko zdobywali wiedzę podczas prezentacji i pogadanek, ale przede wszystkim mogli obserwować przyrodę z bliska - w parku przypałacowym oraz na szlakach Wrzelowieckiego Parku Krajobrazowego.

Inauguracja wydarzenia odbyła się w Muzeum Regionalnym w Kluczkowicach. Już pierwszy dzień pokazał, że będzie to wyjątkowy tydzień - dzieci ze Szkoły Podstawowej w Zagłobie uczestniczyły w zajęciach przygotowanych przez Nadleśnictwo Kraśnik, spacerowały ścieżką „Zawilcowe Doły" i zakończyły dzień wspólnym ogniskiem.

Kolejne dni przyniosły równie wiele atrakcji. Uczniowie ze szkoły w Zakrzowie obserwowali w terenie ropuchę szarą i poznawali jej zwyczaje, a następnie rozwijali swoją kreatywność podczas zajęć plastycznych. Dzieci z Leszczyny zgłębiały tajniki roślinności Wrzelowieckiego Parku Krajobrazowego pod okiem specjalistów z Ogrodu Botanicznego UMCS, tworząc przy tym efektowne prace techniką decoupage.

Dużym zainteresowaniem cieszył się dzień poświęcony ptakom. Ornitolog Krzysztof Wojciechowski zabrał uczniów z Poniatowej na terenowe obserwacje, podczas których dzieci uczyły się rozpoznawać gatunki i poznawały ich zwyczaje. Nie zabrakło także zajęć plastycznych oraz wspólnego ogniska pełnego śpiewu i radości.

Finał „Dni Zawilca" był pięknym podsumowaniem całego cyklu. Uczniowie ze szkoły w Wandalinie wzięli udział w wyprawie terenowej, obserwując ropuchę szarą w jej naturalnym środowisku oraz podziwiając wiosenny las. Powstały również prace plastyczne inspirowane naturą, a całość - jak każdego dnia - zakończyło integracyjne ognisko.

Warsztaty pokazały, że nauka o przyrodzie nie musi odbywać się wyłącznie w szkolnych ławkach. Bezpośredni kontakt z naturą, spotkania z ekspertami i możliwość samodzielnego odkrywania świata sprawiły, że uczestnicy wrócili do domów pełni wrażeń i nowych doświadczeń.

Ale to nie koniec przyrodniczych inicjatyw. Od 18 do 22 maja zaplanowane są „Dni Pszczoły", podczas których uczestnicy poznają fascynujący świat zapylaczy - ich znaczenie dla środowiska i życia człowieka, budowę, zwyczaje i rolę pszczelarzy. Organizatorzy zapowiadają kolejne dni pełne wiedzy, zabawy i inspirujących spotkań z naturą.

Agnieszka Gołębiowska



Hubert

Fajnie dziś jest. Lubię przyrodę i opowieści o zwierzętach. Podobały mi się też żaby. Podobają mi się takie zajęcia.



Maj

Najfajniejszy był dla nas spacer i zbieranie kwiatków, najbardziej lubimy stokrotki. Ale ciekawy był też wykład o zwierzętach.
Teraz idziemy na zajęcia plastyczne, nie wiemy, co będziemy robić, ale lubimy takie zajęcia.

Chodel zaprasza na majówkę pełną atrakcji

To będą trzy dni świętowania i wspólnego spędzania czasu - rajd rowerowy, wydarzenia kulturalne i uroczystości patriotyczne - tak zapowiada się „Chodelska Majówka 2026". Organizatorzy przygotowali bogaty program, który potrwa od 1 do 3 maja i skierowany jest do mieszkańców w każdym wieku.

Majówkowe świętowanie rozpocznie się 1 maja od rajdu rowerowego „z biało-czerwoną". Uczestnicy wyruszą o godzinie 10 sprzed Gminnego Ośrodka Kultury w Chodlu. Trasa poprowadzi przez Przytyki, Budzyń i Wólkę Komaszycką, by zakończyć się nad chodelskim zalewem. Udział w rajdzie jest bezpłatny, a na najmłodszych uczestników czekają niespodzianki. Finałem wydarzenia będzie wspólne ognisko i pieczenie kiełbasek.

2 maja upłynie pod znakiem edukacji i kultury. O godzinie 11 w GOK odbędą się warsztaty historyczne dla dzieci w wieku 7-12 lat pod hasłem „Polskie symbole narodowe". Liczba miejsc jest ograniczona, dlatego obowiązują wcześniejsze zapisy. Tego samego dnia o godzinie 18 zaplanowano „Popołudnie z kulturą". Na scenie zadebiutuje Zespół Wokalny 30+, który zaprezentuje program „I wszędzie jest moja ojczyzna". Widzowie zobaczą także premierę spektaklu kabaretowego „Kobiety o kobietach" w wykonaniu grupy teatralnej działającej przy GOK.

Kulminacyjnym punktem obchodów będzie 3 maja. Uroczystości rozpoczną się o godzinie 9 zbiórką przed Urzędem Gminy, skąd wyruszy przemarsz delegacji i pocztów sztandarowych. Uczestnicy oddadzą hołd przy pomniku Marszałka Józefa Piłsudskiego i pomniku Ofiar II Wojny Światowej, gdzie złożone zostaną kwiaty i zapalone znicze. Towarzyszyć temu będzie wystawa „Symbole narodowe" przygotowana przez Instytut Pamięci Narodowej. O godzinie 10 w kościele parafialnym odprawiona zostanie msza święta w intencji Ojczyzny.

Tego dnia odbędą się również obchody jubileuszu 60-lecia Ochotniczej Straży Pożarnej w Adelinie.

Agnieszka Gołębiowska

OPO

O G Ł O S Z E N I E

Syndyk masy upadłości osoby fizycznej nieprowadzącej działalności gospodarczej Andrzeja Wosia zam. Opole Lubelskie sprzeda z wolnej ręki, w drodze wyboru najkorzystniejszej oferty udział do ¾ w prawie własności nieruchomości oznaczonej w rejestrze gruntów numerem 688 o powierzchni 0,0542 ha, położonej w Opolu Lubelskim przy ul. Cmentarnej 11a, zabudowanej budynkiem mieszkalnym piętrowym z poddaszem, podpiwniczonym o ujawnionej w ewidencji budynków powierzchni zabudowy 70 m.kw./dla której to nieruchomości Sąd Rejonowy w Opolu Lubelski, IV Wydział Ksiąg Wieczystych prowadzi księgę wieczystą LU1O/00017888/4 za cenę nie niższą niż **222.229,20 zł (dwieście dwadzieścia dwa tysiące dwieście dwadzieścia dziewięć złotych i 20/100)** to jest za cenę wynoszącą 60% ceny oszacowania wynikającej z operatu szacunkowego sporządzonego przez biegłego rzeczoznawcę majątkowego Dariusz Tracza. Działka jest położona w terenie 14MNW_MNB, teren zabudowy mieszkaniowej, jednorodzinnej, wolnostojącej lub bliźniaczej. Jak wynika z rysunku planu działka jest w części położona w strefie ochrony sanitarnej cmentarza. Nieruchomość nie jest objęta uproszczonym planem urządzenia lasu lub decyzją, o której mowa w art. 19 ust. 3 ustawy z dnia 28 września 1991r. o lasach.

Oferty w zamkniętych kopertach z adnotacją **„NIE OTWIERAĆ – OFERTA – Konkurs ofert sprzedaż nieruchomości – osoba fizyczna nieprowadząca działalności gospodarczej – Andrzej Woś,** należy składać listownie lub osobiście do dnia **7 maja 2026 do godz. 13.00, (liczy się data wpływu do kancelarii) na adres: Kancelaria Notarialna Notariusz Małgorzata Bednara – Kowal, ul. Spokojna 8A, 20-074 Lublin.** Oferty będą przyjmowane po uprzednim kontakcie telefonicznym pod numerem 81 532 06 70. Bliższe informacje na temat przedmiotu sprzedaży w tym regulamin sprzedaży można uzyskać pod numerem telefonu: 81 827 33 39; 603 752 794 mail: kamila.drewnowska@protonmail.com. Warunkiem niezbędnym do udziału w procedurze sprzedaży jest wpłata na konto masy upadłości o numerze 17 1140 1094 0000 3966 0700 1031 wadium w wysokość 10% ceny najpóźniej w **terminie do dnia składania oferty**, które będzie stanowiło zabezpieczenie wykonania złożonej oferty. Oferent z składanej ofercie składa oświadczenie, iż **zapoznał się ze stanem technicznym i prawnym nieruchomości oraz z regulaminem sprzedaży, a także że zobowiązuje się do wpłaty całej ceny na konto masy upadłości przed zawarciem umowy sprzedaży oraz zobowiązuje się do poniesienia wszelkich kosztów związanych z zawarciem umowy.** Otwarcie ofert nastąpi w Kancelarii Notarialnej Notariusz Małgorzaty Bednary – Kowal w **dniu 8 maja 2026r. o godz. 10.00.**

Syndyk zastrzega sobie prawo odstąpienia od sprzedaży bez podania przyczyn.

eprasa.pl 4dfece050d

Znajdź pracę ze Wspólnotą

Poniższe oferty pochodzą ze strony internetowej Powiatowych Urzędów Pracy w Puławach i w Opolu Lubelskim. Zainteresowani proszeni są o kontakt bezpośrednio z danym urzędem.

Powiatowy Urząd Pracy w Puławach

Zawód. Miejsce pracy/ Pracodawca	Wymiar etatu	Wynagrodzenie brutto	Rodzaj umowy
Magazynier (K/M), Klementowice/KLASA		7 000,00 zł	z
Magazynier (K/M), Puławy/Mars Dystrybucja	1	4 806,00 zł	u
Kelner/ka – barman/ka, Wąwolnica/ROZANNA		41,00 zł	z
Kucharz (K/M), Kazimierz Dolny/BOHEMA	1	6 000,00 zł	u
Torowy (K/M), Puławy/Grupa Azoty KOLTAR	1	4 806,00 zł	u
Ślusarz (K/M), Puławy/Grupa Azoty KOLTAR	1	4 806,00 zł	u
Ustawiacz w obrębie bocznicy kolejowej (K/M), Puławy/Grupa Azoty KOLTAR	1	4 806,00 zł	u
Manewrowy (K/M), Puławy/Grupa Azoty KOLTAR	1	4 806,00 zł	u
Maszynista (K/M), Puławy/Grupa Azoty KOLTAR	1	6 248,00 zł	u
Pracownik produkcji – pakowacz, Puławy/Furtak		7 200,00 zł	
Osoba ds. zaopatrzenia warsztatu, Dobrosławów/ZM	1	5 500,00 zł	u
Kasjer/ka zespołu zamkowego, Kazimierz Dolny	1	5 250,00 zł	u
Pracownik do sprzątania pomieszczeń produkcyjnych (K/M), Końskowola/Klasa		5 000,00 zł	z
Pielęgniarka/pielęgniarz, Celejów	1	10 555,00 zł	u
Sprzedawca/sprzedawczyni roślin, Końskowola/Cur	1	5 500,00 zł	u
Osoba kierująca pojazdem kat. C +E, Puławy	1	5 000,00 zł	uu
Osoba układająca kostkę brukową, Puławy	1	5 000,00 zł	u
Pracownik socjalny (K/M), Markuszów/GOPS	1	5 090,00 zł	u

u - umowa o pracę; z – umowa zlecenie

Powiatowy Urząd Pracy w Opolu Lubelskim

Zawód. Miejsce pracy/ Pracodawca	Wymiar etatu	Wynagrodzenie brutto	Rodzaj umowy
Audytor (K/M), Poniatowa/Urząd Miejski	0,2	1 400,00 zł	u
Magazynier (K/M), Poniatowa/MAŁEK	1	4 806,00 zł	u
Pomocnik dekarza/cieśli (K/M), Siewalka/Wieczorek	0,5	2 403,00 zł	u
Specjalista w dziale kadr i płac (K/M), Zagłoba/ Sokpol Koncentraty	1	7 500,00 zł	u
Laborant (K/M), Opole Lub./KABAKO GRUPPE	1	4 806,00 zł	u
Pracownik kontroli jakości, Poniatowa/POLIFOLIA	1	4 806,00 zł	u
Magazynier, Opole Lub./STAMPOL-TRADE	1	4 806,00 zł	u
Murarz, Kawęczyn/Gugała	1	4 806,00 zł	u
Pomocnik murarza, Kawęczyn/Gugała	1	4 806,00 zł	u
Pracownik ogólnobudowlany, Kawęczyn/Gugała	1	4 806,00 zł	u
Osoba wykonująca prace budowlane, Słotwiny/Bełcik	1	4 806,00 zł	u
Elektryk niskoprądowy (K/M), Kawęczyn/Gugała	1	6 000,00 zł	u
Kucharz (K/M), Opole Lub./Centrum Cukrownia		31,40 zł/godz.	z
Osoba do obsługi klienta i sprzedaży, Opole Lub./ADARA	1	4 806,00 zł	u
Kucharz, Poniatowa	1	4 806,00 zł	u
Recepcjonista hotelowy, Poniatowa/Hotel Słowik	1	4 806,00 zł	u

u – umowa o pracę; z - umowa zlecenie

Trzy pary uhonorowane medalami

Gm. Puławy: To było wyjątkowe święto miłości i wierności. Małżeństwa z gminy Puławy otrzymały odznaczenia za długoletnie pożycie małżeńskie, przyznawane przez Prezydenta RP. Wydarzenie zgromadziło jubilatów i ich rodziny.



Fot. Dominik Kęsik

Władze gminy Puławy uhonorowały 3 pary, które otrzymały Medale za Długoletnie Pożycie Małżeńskie. - W grudniu 1971 roku poznaliśmy się w Niemczech. Mąż wyjechał do pracy z Krakowa, a ja wyjechałam z Puław. Byliśmy na kontraktach pięcioletnich i tam się poznaliśmy, w RFN w Zachodnich Niemczech. Przepisem na udany związek jest na pewno miłość, ponieważ do tej pory trwa, a także przywiązanie, zrozumienie i oczywiście kompromisy, bo różnie bywa. Mamy dwie córki oraz czworo wnuków. Córka miała niedawno 25-lecie ślubu i zawsze nam córki mówiły, że chciałyby tak żyć, jak my, i na razie się to udaje. Życzyć nam można dalszych lat jeszcze w szczęściu i zdrowiu, tak jak do tej pory jesteśmy. Dwa lata temu sprowadziliśmy się do Gołębia z województwa śląskiego - mówi Barbara Brasz (pierwsza z lewej) - Ślub był 28 września w 1974 roku, więc to były początki jesieni. Wesele wspominam sympatycznie, w gronie skromnym, ale sympatycznie. Według mnie przepisem na takie małżeństwo jest oczywiście miłość, przede wszystkim miłość i ustępstwa. To odznaczenie jest dla nas wyróżnieniem za to, że wytrwaliśmy razem tyle lat. Cieszymy się bardzo z tego - dodaje Stanisław Brasz (drugi z lewej)

Medale za Długoletnie Pożycie Małżeńskie ustanowiono jako nagrodę dla osób, które przeżyły 50 lat w jednym związku małżeńskim i jest nadawany przez Prezydenta RP.

Jubileusz małżeństwa to nie tylko osobiste święto par, ale również ważne wydarzenie dla całej społeczności lokalnej. Wręczenie medali zorganizowano w miniony piątek 17 kwietnia w Urzędzie Stanu Cywilnego w Puławach.

- Życzę państwu, żebyście od dzisiaj patrzyli na siebie z tą samą miłością, z tą samą czułością i z tą samą tęsknotą co 50 lat temu. Niech te uczucia towarzyszą wam każdego dnia w otoczeniu życzliwych osób, które są tutaj dzisiaj z wami. Jeszcze raz wszystkim państwu serdecznie gratuluję - mówił wójt Kamil Lewandowski. Odznaczeni zostali - Barbara i Stanisław Braś, Barbara i Stanisław Kotelba oraz Halina i Paweł Lisowscy. Złotym małżonkom gratulujemy wytrwałości i życzymy kolejnych lat w zdrowiu!

Dominik Kęsik

Złote małżeństwa odznaczone medalami 17 kwietnia:

1. Barbara i Stanisław Braś
2. Barbara i Stanisław Kotelba
3. Halina i Paweł Lisowscy

NEKROLOGI

Puławy

Wojciech Kozak, 84 l.
Kurów, zm. 31.03.

Marianna Król, 92 l.
Puławy, zm. 10.04.

Danuta Wójcik, 77 l.
Nałęczów, zm. 11.04.

Jadwiga Tarkowska, 91 l.
Wąwolnica, zm. 11.04.

Czesława Antas, 83 l.
Puławy, zm. 12.04.

Danuta Szczasiuk, 83 l.
Parafianka, zm. 12.04.

Czesław Wilgocki, 96 l.
Puławy, zm. 12.04.

Małgorzata Wasiłek, 66 l.
Puławy, zm. 12.04.

Anna Śledzińska, 75 l.
Puławy, zm. 15.04.

Grzegorz Lech Nasierowski, 71 l.
Puławy, zm. 15.04.

Danuta Jerzyna z d. Rutkowska, 73 l.
Baranów, zm. 16.04.

Krystyna Czarnota z d. Onyszko, 77 l.
Kazimierz Dolny, zm. 16.04.

Zakład Pogrzebowy ACHERON I
ul. Bema 8, 24-100 Puławy
tel. 81 88 79 918, 606 119 721

Poniatowa

Izabela Kozińska, 61 l.
Poniatowa, zm.13.04.

Daniela Jabłuszewska, 90 l.
Poniatowa, zm.12.04.

Elżbieta Gaik, 72 l.
Poniatowa, zm.11.04.

Roman Żukowski, 80 l.
Poniatowa, zm. 14.04.

Zakład Usług Komunalnych
Sp. z o.o. ul. Młodzieżowa 4,
Poniatowa, tel. 81 820 42 49

Opole Lubelskie

Jacek Łakomy, 52 l.
Chruślina, zm. 10.04.

Marianna Grzelak, 85 l.
Szczuczki, zm. 18.04.

Ireneusz Kotowski, 62 l.
Opole Lubelskie, zm. 13.04.

Edward Kozak, 87 l.
Dobre, zm. 14.04.

Czesław Solis, 78 l.
Poniatowa, zm. 15.04.

Piotr Kulig, 76 l.
Elżbieta, zm. 16.04.

Mieczysława Kosik, 81 l.
Głodno, zm. 16.04.

Helena Górska, 80 l.
Wandalin, zm. 16.04.

Mirosław Pełkowski, 64 l.
Rozalin, zm. 16.04.

Aleksander Kamiński, 81 l.
Kaliszany Kolonia, zm. 16.04.

Zofia Lipa, 93 l.
Jankowa, zm. 17.04.

Mieczysław Kopeć, 67 l.
Ludwików, zm. 17.04.

PTAK – usługi pogrzebowe
ul. Długa 78, Opole Lubelskie
ul. Opolska 13/1 Józefów nad Wisłą
784 559 198;
663 774 605

Ewa Anasiewicz, 54 l.
Bełżyce, zm. 9.04.

Wiesław Opoka, 83 l.
Opole Lubelskie, zm. 11.04.

Jan Kęcel, 74 l.
Stafanówka, zm. 16.04.

Zygmunt Bielecki, 93 l.
Majdan Trzebieski, zm. 17.04.

Maria Gembka, 75 l.
Józefów nad Wisłą, zm. 17.04.

Zakład pogrzebowy Onyx,
Opole Lubelskie, ul. Długa 102,
tel. 81 827 21 20,
502 210 880

R E K L A M A

Esculap
NIEPUBLICZNY ZAKŁAD OPIEKI ZDROWOTNEJ
BEZPŁATNE PORADY W RAMACH NFZ
- kardiologia
- neurologia
- stomatologia
KOMERCYJNE PORADY SPECJALISTYCZNE:
neurochirurgia
poradnia leczenia bólu
endokrynologia
diabetologia
neurologia
psychologia
chirurgia naczyniowa
kardiologia
stomatologia
badanie EEG
echo serca
pantomogram
REJESTRACJA 81 888 33 07
WWW.ESCULAPSC.PULAWY.PL

eprasa.pl 4dfece050d

Opolskie liceum w prestiżowym gronie „Przyjaznych Uczniom”

To nie tylko nauka, ale też atmosfera, relacje i wsparcie - właśnie za to doceniono liceum w Opolu Lubelskim. Placówka zdobyła prestiżowy tytuł „Szkoły Przyjaznej Uczniom”, trafiając do wąskiego grona wyróżnionych szkół w naszym regionie.



Fot. Liceum Ogólnokształcące im. A. Mickiewicza w Opolu Lubelskim

Jednym z punktów programu „Szkoła Przyjazna Uczniom” jest tworzenie stref odpoczynku i bezpiecznej przestrzeni w szkołach

Liceum Ogólnokształcące im. Adama Mickiewicza w Opolu Lubelskim znalazło się w elitarnym gronie szkół wyróżnionych tytułem „Szkoły Przyjaznej Uczniom”.

Decyzję ogłosiła Kapituła projektu podczas posiedzenia, które odbyło się w piątek, 17 kwietnia w Lublinie. To prestiżowe wyróżnienie przyznawane jest placówkom, które konsekwentnie budują przyjazne, wspierające i bezpieczne środowisko edukacyjne.

- Z radością informujemy, że nasza szkoła została wyróżniona przez lubelskiego kuratora oświaty i otrzymała tytuł „Szkoły Przyjaznej Uczniom”. Jest to dla nas szczególne osiągnięcie, ponieważ jego uzyskanie wymagało spełnienia szeregu rygorystycznych kryteriów związanych m.in. z jakością nauczania, atmosferą panującą w szkole oraz wsparciem oferowanym uczniom - przekazuje opolskie liceum.

W tegorocznej, trzeciej edycji programu udział wzięło siedem szkół z województwa lubelskiego. Oprócz opolskiego liceum tytuł otrzymały m.in. placówki z Lublina, Zamościa, Świdnika i Zarzecza Łukowskiego.

Kapituła, w której zasiedli m.in. Lubelski Kurator Oświaty Tomasz Szabłowski oraz przedstawiciele środowiska uczniowskiego i kuratorium, podkreślała, że ideą programu jest tworzenie szkoły „bez nadmiernej presji, z przestrzenią do rozwoju emocjonalnego i społecznego”.

Program „Szkoła Przyjazna Uczniom” promuje m.in.:

- przyjazne ocenianie i możliwość poprawy ocen,
- rozwój kompetencji społecznych i mediacje,
- wspieranie samorządności uczniowskiej,
- tworzenie stref odpoczynku i bezpiecznej przestrzeni w szkołach,
- rozwijanie talentów i zainteresowań uczniów.

Jak podkreślają organizatorzy, celem projektu jest szkoła, w której uczeń „czuje się akceptowany, rozumiany i zmotywowany do działania”.

- Poczucie przynależności do społeczności szkolnej wzmacnia motywację i zaangażowanie uczniów - zaznacza Lubelski Kurator Oświaty Tomasz Szabłowski.

Wyróżnienie dla opolskiego liceum to, jak podkreśla szkoła, nie tylko powód do dumy, ale także zobowiązanie do dalszego rozwijania przyjaznego i nowoczesnego modelu edukacji.

Agnieszka Gołębiowska

Milion na bezpieczeństwo. Powiat opolski pokazuje szczegóły wydatków

Ponad milion złotych trafiło do powiatu opolskiego w ramach rządowego programu ochrony ludności i obrony cywilnej. Po interpelacji radnego Dariusza Stachowicza starostwo ujawniło szczegółowy wykaz wydatków - od szkoleń po specjalistyczny sprzęt medyczny, który zasilił lokalne jednostki ochrony zdrowia.

Dariusz Stachowicz, radny powiatowy, zapytał o szczegóły finansowania w ramach rządowego Programu Ochrony Ludności i Obrony Cywilnej na lata 2025–2026. Starostwo odpowiedziało precyzyjnie - co do złotówki i pozycji w budżecie.

Jak wskazał w oficjalnym piśmie Janusz Złotucha, wicestarosta opolski:

- Powiat opolski otrzymał środki w wysokości 1.004.227,60 zł.

Pieniądze podzielone jasno

W odpowiedzi rozpisano też, na co dokładnie środki zostały przeznaczone:

· szkolenie osób wykonujących zadania związane z ochroną ludności i obroną cywilną - 16.000,00 zł,

· sprzęt medyczny - 988.152,60 zł,

· dostawa sprzętu - 75,00 zł.

Szpitalne zaplecze w nowej wersji

W załączniku do odpowiedzi znalazła się szczegółowa lista zakupów - od sprzętu ratującego życie po wyposażenie laboratoriów.

Wśród pozycji znalazły się m.in. defibrylator, urządzenia do kompresji klatki piersiowej, aparat do znieczulenia i stół operacyjny. Nie zabrakło też sprzętu diagnostycznego, jak USG czy holtery EKG.

Sprzęt trafił do konkretnych jednostek Powiatowego Centrum Zdrowia w Opolu Lubelskim, a wśród nich znalazły się:

- Dział pomocy doraźnej (Zespół Ratownictwa Medycznego),
- Blok Operacyjny,
- Przychodnia Specjalistyczna (AOS),
- Medyczne Laboratorium Diagnostyczne.

Lista jak z nowoczesnego szpitala

Całość przypomina szczegółowy katalog wyposażenia medycznego, a nie jednorazowe rozliczenie programu.

Starostwo podkreśla, że środki zostały wykorzystane zgodnie z przeznaczeniem, a inwestycja ma wzmocnić system ochrony zdrowia i gotowość na sytuacje kryzysowe w powiecie.

Agnieszka Gołębiowska

O G Ł O S Z E N I E

Syndyk masy upadłości osoby fizycznej nieprowadzącej działalności gospodarczej Andrzeja Wosia zam. Opole Lubelskie sprzeda z wolnej ręki, za cenę oszacowania, w drodze wyboru najkorzystniejszej oferty udział do ½ w prawie użytkowania wieczystego nieruchomości oznaczonej w rejestrze gruntów numerem 429/154 o powierzchni 0,1506 ha, położonej na gruntach miasta Poniatowa, obręb 1 Poniatowa, dla której to nieruchomości Sąd Rejonowy w Opolu Lubelskim, IV Wydział Ksiąg Wieczystych prowadzi księgę wieczystą LU1O/00059518/6 za cenę nie niższą niż **11.810,40 zł (jedenaście tysięcy osiemset dziesięć złotych i 40/100)** to jest za 60% ceny oszacowania wynikającej z operatu szacunkowego sporządzonego przez biegłego rzeczoznawcę majątkowego Dariusz Tracza. Działki znajdują się w obszarze rewitalizacji wyznaczonym Uchwałą nr LXX/502/23 z dnia 28.04.2023 w sprawie wyznaczenia obszaru zdegradowanego i obszaru rewitalizacji w Gminie Poniatowa, zgodnie z którą to uchwałą zostało ustanowione na rzecz gminy prawo pierwokupu tych nieruchomości. Nieruchomość nie jest objęta uproszczonym planem urządzenia lasu lub decyzją, o której mowa w art. 19 ust. 3 ustawy z dnia 28 września 1991r. o lasach.

Oferty w zamkniętych kopertach z adnotacją **„NIE OTWIERAĆ – OFERTA – Konkurs ofert sprzedaż nieruchomości – osoba fizyczna nieprowadząca działalności gospodarczej – Andrzej Woś,** należy składać listownie lub osobiście do dnia **7 maja 2026 do godz. 13.00, (liczy się data wpływu do kancelarii) na adres: Kancelaria Notarialna Notariusz Małgorzata Bednara – Kowal, ul. Spokojna 8A, 20-074 Lublin.** Oferty będą przyjmowane po uprzednim kontakcie telefonicznym pod numerem 81 532 06 70. Bliższe informacje na temat przedmiotu sprzedaży w tym regulamin sprzedaży można uzyskać pod numerem telefonu: 81 827 33 39; 603 752 794 mail: kamila.drewnowska@protonmail.com. Warunkiem niezbędnym do udziału w procedurze sprzedaży jest wpłata na konto masy upadłości o numerze 17 1140 1094 0000 3966 0700 1031 wadium w wysokość 10% ceny najpóźniej w **terminie do dnia składania oferty**, które będzie stanowiło zabezpieczenie wykonania złożonej oferty. Oferent z składanej ofercie składa oświadczenie, iż **zapoznał się ze stanem technicznym i prawnym nieruchomości oraz z regulaminem sprzedaży, a także że zobowiązuje się do wpłaty całej ceny na konto masy upadłości przed zawarciem umowy sprzedaży oraz zobowiązuje się do poniesienia wszelkich kosztów związanych z zawarciem umowy.** Otwarcie ofert nastąpi w Kancelarii Notarialnej Notariusz Małgorzaty Bednary – Kowal w **dniu 8 maja 2026r. o godz. 10.00.**

Syndyk zastrzega sobie prawo odstąpienia od sprzedaży bez podania przyczyn.

OPO

Syndyk masy upadłości osoby fizycznej nieprowadzącej działalności gospodarczej Andrzeja Wosia zam. Opole Lubelskie sprzeda z wolnej ręki, w drodze wyboru najkorzystniejszej oferty udział do ½ w prawie użytkowania wieczystego nieruchomości składającej się z działek gruntu o numerach 429/151 i 429/207 o łącznej powierzchni 10,6916 ha, położonej na gruntach miasta Poniatowa, obręb 1 Poniatowa, dla której to nieruchomości Sąd Rejonowy w Opolu Lubelski, IV Wydział Ksiąg Wieczystych prowadzi księgę wieczystą LU1O/00060980/5 za cenę nie niższą niż 838.435,80 zł (osiemset trzydzieści osiem tysięcy czterysta trzydzieści pięć złotych i 80/100) to jest za cenę wynosząca 60% ceny oszacowania wynikającej z operatu szacunkowego sporządzonego przez biegłego rzeczoznawcę majątkowego Dariusz Tracza. Działki znajdują się w obszarze rewitalizacji wyznaczonym Uchwałą nr LXX/502/23 z dnia 28.04.2023 w sprawie wyznaczenia obszaru zdegradowanego i obszaru rewitalizacji w Gminie Poniatowa, zgodnie z która to uchwałą zostało ustanowione na rzecz gminy prawo pierwokupu tych nieruchomości. Nieruchomość nie jest objęta uproszczonym planem urządzenia lasu lub decyzją, o której mowa w art. 19 ust. 3 ustawy z dnia 28 września 1991r. o lasach.

Oferty w zamkniętych kopertach z adnotacją **„NIE OTWIERAĆ – OFERTA – Konkurs ofert sprzedaż nieruchomości – osoba fizyczna nieprowadząca działalności gospodarczej – Andrzej Woś,** należy składać listownie lub osobiście do dnia **7 maja 2026 do godz. 13.00, (liczy się data wpływu do kancelarii) na adres: Kancelaria Notarialna Notariusz Małgorzata Bednara – Kowal, ul. Spokojna 8A, 20-074 Lublin.** Oferty będą przyjmowane po uprzednim kontakcie telefonicznym pod numerem 81 532 06 70. Bliższe informacje na temat przedmiotu sprzedaży w tym regulamin sprzedaży można uzyskać pod numerem telefonu: 81 827 33 39; 603 752 794 mail: kamila.drewnowska@protonmail.com. Warunkiem niezbędnym do udziału w procedurze sprzedaży jest wpłata na konto masy upadłości o numerze 17 1140 1094 0000 3966 0700 1031 wadium w wysokość 10% ceny najpóźniej w **terminie do dnia składania oferty**, które będzie stanowiło zabezpieczenie wykonania złożonej oferty. Oferent z składanej ofercie składa oświadczenie, iż **zapoznał się ze stanem technicznym i prawnym nieruchomości oraz z regulaminem sprzedaży, a także że zobowiązuje się do wpłaty całej ceny na konto masy upadłości przed zawarciem umowy sprzedaży oraz zobowiązuje się do poniesienia wszelkich kosztów związanych z zawarciem umowy.** Otwarcie ofert nastąpi w Kancelarii Notarialnej Notariusz Małgorzaty Bednary – Kowal w **dniu 8 maja 2026r. o godz. 10.00.**

Syndyk zastrzega sobie prawo odstąpienia od sprzedaży bez podania przyczyn.

eprasa.pl 4dfece050d

Nasi uczniowie ze stypendiami od marszałka

144 uczniów ze szkół na terenie powiatu puławskiego może pochwalić się stypendium Marszałka Województwa Lubelskiego. Najwięcej z ZSO im KEN w Puławach. Urzędnicy docenili nie tylko wyniki w nauce.

Stypendia zostały przyznane w ramach dwóch projektów: „Lubelska kuźnia talentów 2025-2026" oraz „Lubelskie wspiera uzdolnionych 2025-2026. Na finansowe wsparcie władz województwa mogą liczyć uczniowie starszych klas szkoły podstawowej (od 5. klasy) oraz szkół średnich (licealiści oraz uczniowie techników, szkół branżowych I i II stopnia, artystycznych) oraz policealnych.

Stypendium o łącznej wysokości 6 tys. zł wypłacane jest przez 8 miesięcy (od listopada 2025 r. do czerwca 2026 r.) - po 750 zł miesięcznie. Środki na ten cel pochodzą z Funduszy Europejskich dla Lubelskiego na lata 2021–2027. Pieniądze te są nagrodą za ich ciężką pracę, zdobyte oceny oraz zaangażowanie np. w konkursy przedmiotowe czy olimpiady. Mogą być przeznaczone np. na opłacenie zajęć dodatkowych, zakup pomocy naukowych czy sprzętu komputerowego.

Uroczysta gala wręczenia stypendiów z udziałem uczniów z powiatu puławskiego odbyła się w ubiegłym tygodniu w Centrum Spotkania Kultur w Lublinie.

- Pieniądze, które dostają ci młodzi w ludzie w nagrodę za wykorzystywanie swoich zdolności, mogą wykorzystać w rozwój osobisty, pogłębianie wiedzy i doposażenie warsztatu, co pomoże im osiągać jeszcze lepsze wyniki. W ten sposób doceniamy tę niezwykle zdolną młodzież – podkreślał Jarosław Stawiarski, Marszałek Województwa Lubelskiego.

Takie wsparcie otrzymało 144 uczniów z powiatu puławskiego. Największą grupę stanowią uczniowie ZSO nr 1 w Puławach - 23 (9 w SP 9 i 18 w II LO), drugi pod tym względem jest puławski „Chemik" - 20 stypendystów. , a trzecią lokatę - z 15 stypendystami - zajmuje Szkoła Podstawowa nr 11 w Puławach i nałęczowski „Plastyk".

Uczniowie których szkół otrzymali stypendia od marszałka?

* SP im. Powstańców Styczniowych w Baranowie - **2**
* SP w Bochotnicy - **1**
* SP im. H. Sienkiewicza w Końskowoli - **2**
* SP im. G. Piramowicza w Kurowie - **3**
* Państwowe Liceum Sztuk Plastycznych im. J. Chełmońskiego w Nałęczowie - **15**
* SP im. A. Mickiewicza w Piotrowicach - **2**
* SP im. B. Prusa w Sadurkach - **2**
* SP im. S. Żeromskiego w Nałęczowie - **9**
* Branżowa Szkoła I Stopnia nr **8** w ZKZ w Puławach - **1**
* I Katolickie Społeczne LO im. Św. Brata Alberta Chmielowskiego w Puławach - **1**
* I LO im. Ks. A. J. Czartoryskiego w Puławach - **10**
* II LO im. KEN w Puławach - **18**
* III LO w Puławach - **4**
* Niepubliczne LO „Klasyk" w Puławach - **1**
* SP im. Żołnierzy 2 DP 1 Armii Wojska Polskiego w Górze Puławskiej - **5**
* SP nr 1 im. T. Kościuszki w Puławach - **1**
* SP. nr 10 im. A. Mickiewicza w Puławach - **7**
* SP nr 11 im. H. Sienkiewicza w Puławach - **15**
* SP. nr 3 im. J. Brzechwy w Puławach - **1**
* SP nr 4 im. M. Kopernika w Puławach - **1**
* SP. nr 5 im. F.D. Kniaźnina w Puławach - **4**
* SP nr 6 im. Polskich Lotników w Puławach - **3**
* SP nr 9 im. KEN w Puławach - **5**
* SP im. Kawalerów Orderu Uśmiechu w Bronowicach - **1**
* SP w Opatkowicach - **1**
* Technikum nr 1 w ZS nr 2 im. E. Kwiatkowskiego w Puławach - **8**
* Technikum nr 4 w ZST im. M. Skłodowskiej-Curie w Puławach - **20**
* SP im. kard. S. Wyszyńskiego w Wąwolnicy - **1**

Marta Pietroń

W powiecie puławskim powstaną kolejne drogi za miliony

A wszystko dzięki środkom z Rządowego Funduszu Rozwoju Dróg, które pozwolą na realizację zadań poprawiających bezpieczeństwo i komfort podróżowania mieszkańców. Łączne wsparcie drogowych inwestycji w powiecie wyniesie 10,6 mln zł.



Fot. Andrzej Wieteski

Uroczyste podpisanie umów na dofinansowanie w ramach Rządowego Funduszu Rozwoju Dróg odbyło się w Sali Pompejańskiej Starostwa Powiatowego w Puławach

Poprawią bezpieczeństwo i komfort

W miniony wtorek 14 kwietnia w Starostwie Powiatowym w Puławach Wojewoda Lubelski Krzysztof Komorski oraz wicewojewoda Andrzej Maj spotkali się z samorządowcami z miasta oraz gmin, które otrzymają dofinansowanie z Rządowego Funduszu Rozwoju Dróg. Zawarte porozumienia obejmują siedem inwestycji drogowych o łącznej długości przekraczającej 6 kilometrów. Zadania mają być realizowane w Puławach, w gm. Janowiec, gm. Kazimierz Dolny, gm. Wąwolnica, gm. Żyrzyn i gm. Kurów

Prezydent, burmistrzowie i wójtowie z umowami

Całkowita wartość tych przedsięwzięć wynosi blisko 20 mln zł, z czego ponad 10,6 mln zł pochodzi z dofinansowania. Najważniejszym zadaniem będzie przebudowa drogi powiatowej nr 2536L na odcinku Kurów - Wąwolnica (etap IV) czy przebudowa drogi gminnej na ul. Kaniowczyków w Puławach, dzięki której ulica będzie wyremontowana już na całej długości.

Nazwa zadania:	Ogólna wartość projektu:
Przebudowa drogi powiatowej nr 2536L Kurów - Wąwolnica - IV etap o długości 2,26 km	**11 782 290,76 zł** (dofinansowanie 5 891 145,38 zł)
Przebudowa drogi gminnej nr 107557L ul. Kaniowczyków w Puławach o długości 273 metrów	**2 429 014,98 zł** (dofinansowanie 1 457 408,98 zł)
Przebudowa drogi gminnej nr 107524L w Trzciankach o długości 859 metrów	**2 360 658,98 zł** (dofinansowanie 1 416 395,38 zł)
Przebudowa drogi gminnej nr 107463L w Wilczance o długości 583 metrów wraz z przebudową sieci telekomunikacji oraz przebudową urządzeń melioracji wodnych - zbieraczy drenarskich	**1 084 016,83 zł** (dofinansowanie 650 410,09 zł)
Budowa drogi gminnej nr 107849L w Kęble o długości 758 metrów	**866 405,31 zł** (dofinansowanie 433 202,65 zł)
Przebudowa drogi gminnej nr 124157L w Parafiance o długości 990 metrów	**809 603,89 zł** (dofinansowanie 485 762,33 zł)
Przebudowa drogi gminnej nr 107798L w Wierzchoniowie o długości 597 metrów	**584 044,89 zł** (dofinansowanie 350 426,93 zł)

Pozyskane środki umożliwią poprawę infrastruktury drogowej na terenie powiatu, a także zapewnią komfort bezpieczeństwa uczestników ruchu drogowego.

Dominik Kęsik

Powiat puławski wyludnia się. Mniej urodzeń, więcej rozwodów

„Wspólnota Puławska" zebrała najnowsze dane demograficzne dotyczące liczby mieszkańców w powiecie za 2025 rok. Statystyki wskazują na dalszy spadek liczby ludności oraz utrzymującą się przewagę liczby zgonów nad urodzeniami.

Pod koniec lutego br. na łamach naszej gazety opublikowaliśmy artykuł dotyczący miasta Puławy. Obecnie w „stolicy" powiatu mieszka 42 798 osób, co oznacza, że w ciągu roku ubyło 651 mieszkańców. Podobnie ze statystyk wynika, że liczba ludności w całym powiecie nadal maleje. Na koniec 2025 roku liczba mieszkańców gmin powiatu puławskiego (bez miasta Puławy) wynosiła 63 735 i była niższa niż w 2024 roku - 64 284 (spadek o 549 osób). Biorąc pod uwagę poszczególne gminy, najwięcej osób mieszka w Gminie Puławy - 12 029, a najmniej w Gminie Markuszów - 2849. Sumując wszystko, w całym powiecie puławskim (gminy i miasto Puławy) mieszka 106 533 osób.

W ciągu kilku lat liczba może spaść poniżej 100 tysięcy, co nie napawa optymizmem.

W 2025 roku na terenie gmin powiatu puławskiego sporządzono 345 aktów urodzenia, co oznacza spadek o 10 względem roku poprzedniego. Przoduje gmina Puławy z 64 aktami. Jednocześnie liczba zgonów wyniosła 739 i była niższa niż w 2024 roku, kiedy wynosiła 795.

W analizowanym okresie na terenie gmin powiatu puławskiego odnotowano również 410 zawartych małżeństw, co dało wzrost o 37 względem 2024 roku. Do urzędów z kolei wpłynęło 168 prawomocnych wyroków rozwodowych - o 26 więcej względem roku 2024.

Dominik Kęsik

Gmina	Liczba mieszkańców (stan 31.12.2025 r.) - (zmiana względem 2024 r.)	Liczba urodzeń w 2025 r. (zmiana względem 2024 r.)	Liczba zgonów w 2025 r. (zmiana względem 2024 r.)	Liczba zarejestrowanych małżeństw w 2025 r. (zmiana względem 2024 r.)	Liczba rozwodów w 2025 r. (zmiana względem 2024 r.)
Baranów	**3670 (-55)**	**22 (-5)**	**51 (-14)**	**3 (-3)**	**9** (tyle samo było w 2024 r.)
Janowiec	**3569 (-26)**	**18** (tyle samo było w 2024 r.)	**38 (-2)**	**59** (33 na terenie gminy Janowiec i 26 udzielonych ślubów na terenie gminy cywilnych i konkordatowych w 2025 roku) **(+34)**	**12 (+2)**
Kazimierz Dolny	**6448** (Stali 6293, czasowi 155. Spadek o 80 osób w porównianiu z 2024 r.)	**35 (+9)**	**80 (-19)**	**84 (-7)**	**39 (+10)**
Końskowola	**8444 (-49)**	**55 (-3)**	**103 (+1)**	**24 (-5)**	**13 (+4)**
Kurów	**7343 (-94)**	**41 (-5)**	**83 (+9)**	**47 (+4)**	**19 (+5)**
Markuszów	**2847 (-39)**	**16** (tyle samo było w 2024 r.)	**21 (-17)**	**7 (-5)**	**7 (+2)**
Nałęczów	**8731** (Stali 8363, czasowi 368. Spadek o 104 osoby w porównaniu z 2024 r.)	**40 (-6)**	**109 (-20)**	**36 (+1)**	**15 (+2)**
Puławy	**12029 (-33)**	**64 (+3)**	**131 (+8)**	**94 (+28)**	**36 (+18)**
Wąwolnica	**4389** (Stali 4235, czasowi 154. Spadek o 30 osób w porównaniu z 2024 r.)	**22 (-2)**	**56 (+7)**	**19 (-15)**	**7 (-1)**
Żyrzyn	**6265 (-39)**	**32 (-7)**	**67 (-9)**	**37 (+5)**	**11** (tyle samo było w 2024 rokiem)
Razem:	**63 735 (-549)**	**345 (-10)**	**739 (-56)**	**410 (+37)**	**168 (+42)**

O G Ł O S Z E N I E

Burmistrz Końskowoli informuje, że

na tablicach ogłoszeń w Urzędzie Miasta w Końskowoli przy ul. Pożowskiej 3a oraz na stronie internetowej Biuletynu Informacji Publicznej Urzędu Miasta w Końskowoli w pod adresem http://ugkonskowola.bip.lubelskie.pl został zamieszczony wykaz nieruchomości, stanowiących własność Gminy Końskowola, przeznaczonych do zbycia (dz. 641/2, STOK).

eprasa.pl 4dfece050d

Nowy wicestarosta puławski wybrany.
Awans członka zarządu

Miejsce Piotra Rzetelskiego zajął Bogdan Krześniak, który do tej pory piastował funkcję członka zarządu puławskiego.

Rzetelski odwołany, kto na jego miejsce?

W lokalnej polityce ostatnio sporo się dzieje. W marcu na odejście z PSL zdecydowała się radna powiatowa Anna Szczepańska-Świszcz, co z kolei doprowadziło do rozwiązania zawartej na przełomie 2024 i 2025 r. roku koalicji PiS-PSL w Radzie Miasta Puławy. Kilka dni później, stanowisko w Zarządzie Powiatu Puławskiego stracił wicestarosta Piotr Rzetelski. Z wnioskiem o jego odwołanie wystąpiła starosta Teresa Gutowska. Powód? Utrata zaufania. Potem został odwołany także z funkcji szefa powiatowych struktur PSL.

Pytana po sesji starosta Teresa Gutowska informowała, że decyzje o tym, kto zajmie jego miejsce w zarządzie, nie zapadły. Ale potem ruszyła giełda nazwisk, kto wejdzie do zarządu na jego miejsce. Wśród osób wymienianych wśród kandydatów na wicestarostę pojawili się na początku m.in. Dariusz Suszyński z PSL, który przejął stery w PSL w powiecie po Piotrze Rzetelskim oraz Jacek Wilk - wiceprzewodniczący Rady Powiatu Puławskiego, były radny gminy Nałęczów.



FotMP

Bogdan Krześniak, nowy wicestarosta puławski

Potem do tego grona dołączył etatowy członek zarządu Bogdan Krześniak, który aktualnie nadzoruje w starostwie pracę Wydziałów Wydział Architektury i Budownictwa oraz Komunikacji i Dróg.

Krześniak w przeszłości pełnił funkcję radnego powiatowego. Był związany z PSL, potem współpracował z PiS, z którego listy startował do rady powiatu w wyborach samorządowych w 2024 r. Ale wtedy już na pierwszej sesji okazało się, że radny z gminy Puławy jest już po drugiej stronie politycznej sceny. Bogdan Krześniak dogadał się z KO i w głosowaniu nad wyborem starosty nie poparł kandydatury dotychczasowej starosty Danuty Smagi, która przegrała z Teresą Gutowską, a potem został wybrany do zarządu powiatu.

Radni PiS: Czy to najlepszy kandydat?

Wszyscy na piątkową sesję czekali z zapartym tchem. Choć w pierwotnie ogłoszonym harmonogramie obrad próżno było szukać punktu dotyczącego wybory kandydata na wicestarostę, to już od kilku dni mówiło się, że tego dnia decyzja jednak zapadnie. I tak też się stało. Na początku sesji - podobnie, jak miało to miejsce w dniu odwołania ze stanowiska Piotra Rzetelskiego - starosta Teresa Gutowska zawnioskowała o wprowadzenie do porządku obrad stosownego punktu, a następnie złożyła formalny wniosek o powołanie na wicestarostę Bogdana Krześniaka.

Radni PiS Marek Woch i Tomasz Szymajda pytali o wykształcenie kandydata na wicestarostę oraz jaką partię - środowisko polityczne reprezentuje. Tłumaczyli, że pytają w imieniu mieszkańców. Radny Janusz Wawerski zwracał z kolei uwagę na wiarygodność Krześniaka i kontrowersyjne decyzje, jakie do tej pory podejmował, a radny Grzegorz Kuna dopytywał, dlaczego akurat on został wskazany na kandydata na wicestarostę, skoro w radzie są - w jego opinii - lepsi kandydaci, m.in. z doświadczeniem w prowadzeniu własnej firmy, przywołując nazwisko wiceprzewodniczącego rady Jacka Wilka.

Na te pytania zareagowała starosta Teresa Gutowska, odbijając piłeczkę i pytając o podstawę prawną pytań o wykształcenie i przynależność partyjną członka zarządu. Głośno stwierdziła, że działania radnych opozycji mają na celu ośmieszenie i zdyskredytowanie kandydatury Bogdana Krześniaka.

- To moja prerogatywa jako starosty, mam prawo wskazać kandydata na wicestarostę - stwierdziła i dodawała:

- To publiczne linczowanie członka zarządu, który od 2 lat pracuje i to dobrze pracuje.

Wytknęła radnym PiS to, że teraz pytają o kwalifikacje Krześniaka, a na poprzedniej sesji, gdy na tapecie było odwołanie Piotra Rzetelskiego, bronili go, nie zwracając uwagi na jego kwalifikacje i wykształcenie.

- To nie my wskazywaliśmy pana Rzetelskiego na stanowisko wicestarosty - odżegnywał się radny Janusz Wawerski.

- Najgorszą zdradą jest zdrada za srebrniki - dorzucił radny Marek Woch, który wypomniał Krześniakowi, że podczas ostatniej sesji stał za Rzetelskim i klepał go po plecach, a następnie zagłosował za jego odwołaniem.

Bogdan Krześniak: Nie ukrywałem wykształcenia i przynależności partyjnej

W końcu głos zabrał sam zainteresowany.

- Nigdy nie ukrywałem swojego wykształcenia. Mam wykształcenie średnie techniczne. Ukończyłem również studium menadżersko - prawne - wyjaśniał Bogdan Krześniak.

Odniósł się także do pytań o przynależność partyjną.

- Nie jestem członkiem żadnej partii politycznej, jednak w ostatnim czasie otrzymałem poparcie powiatowych struktur PSL na kandydowanie na wicestarostę - stwierdził.

Tłumaczył, że nie ukrywał, także przed Rzetelskim, że będzie głosował za jego odwołaniem ze stanowiska wicestarosty.

Tajne głosowanie nad wicestarostą

Głosowanie nad kandydaturą Bogdana Krześniaka zgodnie z przepisami było tajne. Zostało przeprowadzone przed komisję skrutacyjną, w tym samym składzie, który nadzorował głosowanie w sprawie odwołania Piotra Rzetelskiego - radni Paweł Romański, Stanisław Gołębiowski i Grzegorz Kuna. Za powołaniem Krześniaka na wicestarostę zagłosowało 13 radnych, dziewięciu było przeciw, a jeden wstrzymał się od głosu.

Jednocześnie Rada Powiatu Puławskiego przegłosowała jego rezygnację z funkcji członka zarządu powiatu oraz zmianę statutu powiatu, zgodnie z którą odtąd Zarząd Powiatu Puławskiego ma składać się z czterech osób - starosty, wicestarosty oraz dwóch etatowych członków.

Marta Pietroń

Milionowe kary dla gminy Końskowola za ścieki

2,3 mln zł kary naliczyło gminie Końskowola Miejskie Przedsiębiorstwo Wodociągów i Kanalizacji „Wodociągi Puławskie" w Puławach, za przekroczenie dopuszczalnych parametrów ścieków, które trafiły z terenu gminy do puławskiej oczyszczalni.- W naszej ocenie te badania zostały przeprowadzone niezgodnie z umową, my tych faktur nie uznajemy - mówi Mariusz Majkutewicz, burmistrz Końskowoli. Sprawa trafiła do sądu.

Jeszcze kilka lat temu operatorem wodno - kanalizacyjnym na terenie gminy Końskowola był puławski MPWiK. Jednak kilka lat temu „Wodociągi Puławskie" wypowiedziały gminie umowę na świadczenie usług dla mieszkańców. W tej sytuacji ówczesne władze w porozumieniu z radymi podjęły decyzję o powołaniu do życia gminnej spółki - Przedsiębiorstwa Wodociągowo - Komunalnego, która na nowo podpisała umowy z odbiorcami. Gmina ma własne ujęcia wody i niemal w 100 procentach zaspokaja zapotrzebowanie mieszkańców.

- Nie mamy własnej oczyszczalni ścieków, więc ścieki w dalszym ciągu są odbierane przez MPWiK w Puławach, ale za pośrednictwem naszego PWK. Ale z racji tego, że PWK było nową spółką i MPWiK nie miał zaufania do jej wypłacalności, umowa na odbiór ścieków została podpisana między gminą Końskowola a MPWiK-iem, natomiast operatorem zostało PWK - wyjaśnia Mariusz Majkutewicz, burmistrz Końskowoli.

Do kanalizacji na terenie gminy trafiają nie tylko ścieki bytowe mieszkańców, ale również tzw. ścieki przemysłowe m.in. z istniejących na terenie gminy zakładów mięsnych. Stanowią one niemal 1/3 wszystkich ścieków odprowadzanych z terenu gminy Końskowola do puławskiej oczyszczalni.

Zarówno jedne, jak i drugie muszą mieścić się w określonych dla nich normach. Owych parametrów pilnuje MPWiK. I właśnie tu wiosną ubiegłego roku pojawił się problem.

- Zdarzały się niestety sytuacje, że z jakichś powodów zakłady mięsne spuszczały ścieki o mniejszym lub większym przekroczeniu norm. W pewnym momencie MPWiK zbadał ścieki i stwierdził, że wystąpiły tak duże przekroczenia, że jednorazowo wystawił nam fakturę na 1,8 mln zł, gdzie dotąd faktury były wystawiane na 40-50 tys. zł. Potem, mimo że zakłady podjęły pewne kroki, wystawili nam kolejną fakturę na 500 tys. zł - opowiada burmistrz Końskowoli.

Urzędnicy zaczęli analizować sytuację. Podjęli też rozmowy z MPWiK-iem. Nie zgadzają się z karą nałożoną przez „Wodociągi Puławskie".

- W naszej ocenie te badania zostały przeprowadzone niezgodnie z umową, zawartą miedzy nami - gminą a MPWiK-iem. Nie wszystkie zapisy umowy zostały zrealizowane przy pobieraniu próbek i my tych faktur nie uznajemy - mówi Mariusz Majkutewicz i dodaje:

- Zakłady przekraczają normy, ale z racji tego, że my jako gmina, jesteśmy pośrednikiem, to MPWiK nam wystawia fakturę, a my powinniśmy dalej wystawić tę fakturę zakładom. Ale zarówno my nie poczuwamy się do tych przekroczeń i zakłady również uznają, że te faktury są niewspółmierne do przekroczeń.

Jak informuje, po tym zajściu urzędnicy z Końskowoli doprowadzili do tego, że obecnie gmina nie jest już pośrednikiem między zakładami mięsnymi a MPWiK-iem, bo przedsiębiorstwo zawarło umowę na odbiór ścieków bezpośrednio z „Wodociągami".

MPWiK idzie do sądu

Nałożenie dodatkowej opłaty na gminę Końskowola z tytułu przekroczenia parametrów ścieków przemysłowych potwierdza również prezes Miejskiego Przedsiębiorstwa Wodociągów i Kanalizacji w Puławach.

- Chodzi o nieprzestrzeganie pewnych ustalonych zasad - mówi Janusz Piechnat.

Gmina Końskowola dotąd nie uiściła należności, ale to oznacza, że miejska spółka odpuszcza i nie zamierza wyegzekwować naliczonej opłaty.

- W lutym złożyliśmy pozew do sądu - informuje prezes MPWiK.

Prezes „Wodociągów Puławskich" nie zgadza się również z argumentacją burmistrza, jakoby badania ścieków, jakie do puławskiej oczyszczalni trafiły z gminy Końskowola, zostały przeprowadzone niezgodnie z umową.

- Miesiąc wcześniej zostały badania przeprowadzone w analogiczny sposób i opłata została uznana - podnosi Janusz Piechnat.

Marta Pietroń

PUL

eprasa.pl 4dfece050d

Pomyliła gaz z hamulcem i wjechała w budynek

POWIAT OPOLSKI: W niedzielę, 12 kwietnia po godzinie 13 w miejscowości Kosiorów w gminie Wilków 54-letnia kobieta kierująca quadem, jadąc wraz z pasażerem, uderzyła w ścianę budynku gospodarczego.

Jak ustalili policjanci, mieszkanka gminy Wilków zjeżdżała ze wzniesienia. Na łuku drogi pomyliła pedał gazu z hamulcem, w wyniku czego straciła panowanie nad pojazdem, zjechała z drogi i uderzyła w ścianę budynku.

Zdarzenie wyglądało bardzo groźnie, jednak jego uczestnicy mogą mówić o dużym szczęściu. Zarówno kierująca, jak i jej 45-letni pasażer, mieli na sobie kaski ochronne, dzięki czemu skończyło się jedynie na ogólnych potłuczeniach. Kobieta była trzeźwa.

Agnieszka Gołębiowska



Fot.KPP Opole Lubelskie

Na łuku drogi kobieta pomyliła pedał gazu z hamulcem, w wyniku czego straciła panowanie nad pojazdem, zjechała z drogi i uderzyła w ścianę budynku

Piraci drogowi bez taryfy ulgowej. Pięciu kierowców straciło prawa jazdy

POWIAT OPOLSKI: Policjanci z opolskiej drogówki przeprowadzili kolejne działania wymierzone w kierowców łamiących przepisy. W ciągu kilku dni funkcjonariusze zatrzymali aż pięciu kierujących, którzy znacznie przekroczyli dozwoloną prędkość. Wszyscy stracili prawa jazdy, zostali ukarani wysokimi mandatami, a na ich konta trafiły punkty karne.

Do jednego z najbardziej rażących przypadków doszło w czwartek, 9 kwietnia w miejscowości Borów. 41-letni mieszkaniec gminy Chodel, kierujący Oplem, w obszarze zabudowanym pędził 103 km/h przy obowiązującym ograniczeniu do 50 km/h. Jak się okazało, nie był to jego pierwszy taki wybryk - działał w warunkach recydywy. Został ukarany mandatem w wysokości 3000 złotych, otrzymał 13 punktów karnych, a jego prawo jazdy zatrzymano na trzy miesiące.



Fot.KPP Opole Lubelskie

Wszyscy stracili prawa jazdy, zostali ukarani wysokimi mandatami, a na ich konta trafiły punkty karne

Kolejne zatrzymania miały miejsce w piątek, 10 kwietnia. Przed godziną 8 w Opolu Lubelskim policjanci skontrolowali 31-latka z gminy Łaziska, który na drodze wojewódzkiej nr 747 jechał 108 km/h przy ograniczeniu do 70 km/h. Mężczyzna otrzymał mandat w wysokości 800 złotych i 8 punktów karnych. Stracił również uprawnienia - przekroczył dopuszczalny limit punktów karnych.

Tego samego dnia w Niedźwiadzie Dużej zatrzymano 24-letniego kierowcę Volkswagena z gminy Wilków. Na drodze poza obszarem zabudowanym rozpędził się do 144 km/h, przekraczając limit o 54 km/h. Został ukarany mandatem w wysokości 1500 złotych i 13 punktami karnymi, a jego prawo jazdy zatrzymano na trzy miesiące.

Nieodpowiedzialne zachowanie odnotowano także w miejscowości Przytyki. 49-letni mieszkaniec powiatu puławskiego jechał w terenie zabudowanym aż 116 km/h, czyli o 66 km/h za szybko. Policjanci nałożyli na niego mandat w wysokości 2000 złotych oraz 14 punktów karnych. Mężczyzna również stracił prawo jazdy.

Rekordzistą okazał się 21-letni kierowca Audi z Lublina. W sobotę w miejscowości Basonia na drodze wojewódzkiej nr 824 w obszarze zabudowanym pędził aż 141 km/h - o 90 km/h więcej niż dopuszczają przepisy. Funkcjonariusze zatrzymali mu prawo jazdy na trzy miesiące, a dodatkowo ukarali mandatem w wysokości 2500 złotych i 15 punktami karnymi.

Agnieszka Gołębiowska

Znajdź pracę ze Wspólnotą

Powiatowy Urząd Pracy w Lublinie

Zawód. Miejsce pracy/ Pracodawca	Wymiar etatu	Wynagrodzenie brutto	Rodzaj umowy
Osoba na stanowisku cukiernik, Dominów/Orzeł	1	5 384,00 zł	u
Robotnik budowlany (K/M) Bychawa/Famielec	1	5 000,00 zł	u
Osoba obsługująca maszynę do malowania, Dominów/PUIDUKODA	1	5 200,00 zł	u
Osoba na stanowisku pracownik utrzymania czystości, Prawiedniki/ARMA	1	4 806,00 zł	u
Kierowca samochodu ciężarowego (K/M), Boża Wola/Marzec		31,4 zł/godz.	z
Osoba na stanowisku kierowca ciągnika siodłowego, Dragany/Kusiak	1	9 800,00 zł	u
Osoba na stanowisku operator wózków jezdniowych, Zgórze/Rudzki	1	5 000,00 zł	u
Spawacz metodą TIG, Niedźwica Duża/ARTPOL-THERM	1	4 806,00 zł	u
Pomocnik elektromontera (K/M), Dminów/ELGRID	1	4 806,00 zł	u
Sales manager, Bełżyce/Lst-Polska	1	10 000,00 zł	u
Osoba na stanowisku handlowiec – sprzedawca, Tomaszowice Kol./Dystrybucja LAVISTA	1	4 806,00 zł	u
Kierowca samochodu ciężarowego (K/M), Annów/RAF-TRANS		31,40 zł/godz.	z
Dostawca pizzy (K/M), Gałęzów/PRONTO		31,40 zł/godz.	z
Pomocnik elektromontera (K/M), Bychawa/ ARTELEKTRYK		31,50 zł/godz.	z
Operator maszyn (K/M), Prawiedniki Kol./Radpol	1	5 500,00 zł	u
Kelner (K/M), Jabłonna Majątek/Wajrak		35 zł/godz.	z
Osoba na stanowisku piekarza, Panieńszczyzna/GS	1	5 300,00 zł	u
Osoba na stanowisku samodzielna księgowa, Panieńszczyzna/GS	1	5 500,00 zł	u

u - umowa o pracę; z – umowa zlecenie

Miejski Urząd Pracy w Lublinie

Zawód. Miejsce pracy/ Pracodawca	Wymiar etatu	Wynagrodzenie brutto	Rodzaj umowy
Osoba na stanowisku elektromonter/pomocnik elektromontera, Lublin/DURA	1	7 000,00 zł	u
Osoba na stanowisku kierowca C+E, Lublin/DURA	1	10 500,00 zł	u
Osoba na stanowisku operator koparki, Lublin/DURA	1	10 500,00 zł	u
Osoba na stanowisku piekarz, Lublin/Orzeł	1	5 384,00 zł	u
Osoba do serwisu stolarki okiennej i drzwiowej, Lublin/Okna Szałacha	1	4 806,00 zł	u
Osoba na stanowisku kierowca kat. C +E, Lublin/Dudziak		31,40 zł/godz.	z
Osoba na stanowisku instruktor terapii zajęciowej, Lublin/Stowarzyszenie Źródło	1	5 000,00 zł	u
Osoba na stanowisku kasjer (K/M), Lublin	1	5 300,00 zł	u
Osoba na stanowisku asystent projektanta (K/M), Lublin/ELEKTRA	1	4 900,00 zł	u
Osoba na stanowisku elektromonter/pomocnik elektromontera, Lublin/ELEKTRA	1	5 000,00 zł	u
Osoba na stanowisku psycholog, Lublin/Fundacja Powiemy To	1	4 806,00 zł	u
Referent, Lublin/NFZ	1	5 600,00 zł	u
Osoba na stanowisku magazynier, Lublin	1	4 806,00 zł	u
Osoba na stanowisku stolarza, Lublin/DARMEX	1	5 300,00 zł	u
Osoba na stanowisku kierowca kat.B, Lublin/SETIKO		5 000,00 zł	z
Stanowisko ds. Obrony cywilnej i ochrony p.poż. Lublin/Starostwo Powiatowe	1	7 500,00 zł	u
Pomoc kuchenna, Lublin/Przedszkole nr 57	0,5	2 473,00 zł	u
Osoba do prac budowlanych, Lublin/Dkprojekt	1	4 900,00 zł	u

u - umowa o pracę; z – umowa zlecenie

Sekunda nieuwagi, dramat na drodze. Motorowerzystka walczy o zdrowie po wypadku

POWIAT OPOLSKI: Do groźnego wypadku doszło we wtorek, 14 kwietnia przed południem na drodze wojewódzkiej nr 747 w miejscowości Nowe Komaszyce. Chwila nieuwagi jednego z kierowców doprowadziła do poważnych konsekwencji - 53-letnia kobieta trafiła do szpitala po zderzeniu z samochodem osobowym.



Fot.KPP Opole Lubelskie

Kobieta jadąca motorowerem została przetransportowana do szpitala w Lublinie

Jak wynika z ustaleń policji - około godziny 11 39-letni mieszkaniec gminy Opole Lubelskie, kierujący samochodem marki Fiat, nie ustąpił pierwszeństwa przejazdu na skrzyżowaniu. Mężczyzna wjechał wprost pod prawidłowo jadącą motorowerem marki Yamaha kobietę z gminy Chodel. Siła uderzenia była na tyle duża, że poszkodowana doznała obrażeń ciała.

Na miejsce natychmiast skierowano służby ratunkowe, a także śmigłowiec Lotniczego Pogotowia Ratunkowego. Kobieta została przetransportowana do szpitala w Lublinie.

Choć uczestnicy zdarzenia byli trzeźwi, sprawa ma dodatkowy, niepokojący wątek. W trakcie czynności policjanci znaleźli w samochodzie 39-latka woreczek z suszem roślinnym, który - jak wstępnie ustalono - jest marihuaną. Od kierowcy pobrano krew do badań na obecność substancji odurzających.

Agnieszka Gołębiowska

WSP

eprasa.pl 4dfece050d

ARTYKUŁ SPONSOROWANY

Oświadczenie

Człowiek, któremu ufałem, wbił mi nóż w plecy

Jako były Wicestarosta Powiatu Puławskiego chcę wyjaśnić i przedstawić mieszkańcom Powiatu Puławskiego oraz wszystkim zainteresowanym powody mojego odwołania ze stanowiska Wicestarosty.

Powodem mojego odwołania było przede wszystkim zawarcie koalicji z PiS w Radzie Miasta Puławy na przełomie stycznia i lutego 2025 r. Koalicję tę zawarłem jako prezes powiatowych struktur PSL, w wyniku podjęcia uchwały Zarządu Powiatowego PSL. W negocjacjach koalicyjnych, wraz ze mną, uczestniczyli: wiceprezes, moja prawa ręka - Dariusz S. oraz dwoje członków zarządu. Na umowie koalicyjnej znalazły się podpisy moje oraz Dariusza S.

Kilka słów wyjaśnienia, co zawierała ta umowa. Jak każda umowa koalicyjna, obejmowała ona podział stanowisk, potocznie zwanych „stołkami" oraz program działania uzgodniony na podstawie postulatów koalicjantów. Dariusz S. był współinicjatorem zawarcia tej koalicji. To on przyprowadził do mnie panią radną Annę Szczepańską-Świszcz, dzięki której mogliśmy zawrzeć tę koalicję. To również Dariusz S. przedstawił mi wizję pozyskania wielu stanowisk w organach i spółkach miejskich.

Jednym z takich stanowisk było stanowisko Wiceprezydenta Miasta Puławy, które w wyniku podziału koalicyjnego przypadało PSL. Potwierdzam, że Dariusz S. mieszkaniec Góry Puławskiej podczas rozmów sygnalizował, iż jest bardzo zainteresowany objęciem tej funkcji.

Jednym z postulatów pani radnej Anny Szczepańskiej-Świszcz było powiększenie granic miasta o tereny inwestycyjne. Potwierdzam, że Dariusz S. bez jakiegokolwiek wahania zgodził się na wpisanie tego postulatu do umowy koalicyjnej.

Oświadczam, że zawierałem tę koalicję w trosce o mieszkańców miasta Puławy. Jak pamiętamy, istniał problem z uchwaleniem budżetu, a był to dopiero początek sporów. Doszło do niespotykanej w skali kraju sytuacji, w której w mieście PSL miał koalicję z PiS, a w powiecie – jako członek Komitetu Trzecia Droga – współpracował w ramach koalicji m.in. z radnymi KO.

Starosta Powiatu Puławskiego z KO wraz ze swoimi radnymi rozpoczęli działania zmierzające do odwołania mnie ze stanowiska Wicestarosty. Działania te nigdy nie ustały. Współpracowaliśmy z panią Starostą merytorycznie, ale kara za koalicję z PiS w mieście Puławy była jedynie odroczona, a nie zapomniana. Radni koalicji rządzącej w Powiecie oczekiwali momentu, w którym uda się mnie odwołać.

Moment taki nadszedł, gdy młodzi działacze PSL, na czele z Dariuszem S. postanowili przejąć władzę w strukturach powiatowych PSL, a następnie doprowadzić do mojego odwołania ze stanowiska Wicestarosty.

Marzeniem i motywacją Dariusza S. mojej prawej ręki, był wybór na nowego prezesa PSL, a następnie objęcie funkcji Wicestarosty. Plan ten realizował za moimi plecami, przekonując część członków zarządu PSL, że nie ma obiecanego stanowiska Wiceprezydenta Puław, a także żadnych „stołków", na które część działaczy – dla siebie lub swoich rodzin – liczyła.

Dariusz S. zarzucał mi brak skuteczności, twierdząc, że nie zatrudniam jego ludzi w Starostwie oraz podległych instytucjach. Pragnę wyjaśnić, że jako Zarząd Powiatu Puławskiego z inicjatywy pani Starosty przyjęliśmy bardzo dobrą strategię ograniczania zatrudnienia w celu oszczędności. W związku z tym zatrudnianie nowych pracowników było minimalne, a osoby, które zostały zatrudnione, były wyłaniane w ramach konkursów.

Wbijając mi nóż w plecy, Dariusz S. – człowiek, któremu ufałem – próbując odwołać mnie z funkcji Prezesa PSL, doprowadził do osłabienia mojej pozycji wśród radnych powiatowych Trzeciej Drogi. Radni Trzeciej Drogi zostali przekonani, aby odwołać mnie ze stanowiska Wicestarosty – co nastąpiło.

Następnie przekonał członków Zarządu Powiatowego PSL, że to on zostanie Wicestarostą i otworzą się dla jego ludzi różne możliwości. Jak wszyscy wiemy, nowym Wicestarostą został Bogdan Krześniak, z którym miałem przyjemność współpracować w Zarządzie Powiatu. Bogdan Krześniak nigdy nie ukrywał i mówił mi wprost, że jeżeli dojdzie do próby mojego odwołania będzie głosował za odwołaniem. Cenię nowego Wicestarostę za szczerość. Będziemy mieli przyjemność nadal współpracować, w radzie społecznej Muzeum Zamek w Janowcu.

Dariusz S. jako człowiek żądny stanowiska i władzy, do dnia wyboru Wicestarosty zabiegał o to stanowisko lub przynajmniej o funkcję członka zarządu. Przypominam, że uzyskał 328 głosów, startując do Rady Powiatu i nie posiada żadnego doświadczenia samorządowego.

Ile trzeba mieć fantazji, aby myśleć i mieć nadzieję, że można pełnić tak odpowiedzialną funkcję bez doświadczenia w samorządzie?

Ja byłem przez trzy kadencje radnym Sejmiku Województwa Lubelskiego. Jedną kadencję pełniłem funkcję przewodniczącego Komisji Edukacji, Kultury i Sportu. W kilku komisjach byłem wiceprzewodniczącym. Jestem członkiem kilku rad społecznych. Podczas trzech kadencji w Sejmiku Województwa Lubelskiego pełniłem wiele funkcji, dzięki którym posiadam duże doświadczenie samorządowe.

Bardzo serdecznie chcę podziękować całemu Zarządowi Powiatu, na czele z panią Starostą, za możliwość pracy na rzecz mieszkańców całego Powiatu.

Pragnę też podziękować pracownikom Starostwa Powiatowego oraz jednostek podległych za merytoryczną i życzliwą współpracę.

Dziękuję także mieszkańcom naszego Powiatu za możliwość reprezentowania ich spraw oraz działania na rzecz ich potrzeb.

Dziękuję wszystkim z którymi przyszło mi współpracować. Jako doświadczony samorządowiec nadal będę wspierał wszystkie działania na rzecz naszego regionu.



fot. Starostwo Powiatowe w Puławach

Piotr Rzetelski

WSP

eprasa.pl 4dfece050d

Koniec procesu za przejechanie autem po znajomym

Prokurator: „Usiłowanie zabójstwa", obrona: „Wypadek"

POWIAT RYCKI: Dwukrotnie, zdaniem śledczych, Oskar K. umyślnie przejechał swoim osobowym seatem po swoim znajomym. Dla pokrzywdzonego skończyło się to poważnymi obrażeniami i zeszpeceniem ciała. Prokurator domaga się długoletniej odsiadki dla sprawcy, obrona oczekuje uniewinnienia.



Oskar K. został doprowadzony do sali rozpraw z aresztu, w którym przebywa od stycznia ub.r. Na zakończenie procesu dowodził swojej niewinności

Połamane nogi i trwałe zeszpecenie

Opinia biegłego z zakresu medycyny była ostatnim elementem toczącego się przed Sądem Okręgowym w Lublinie procesu Oskara K., oskarżonego o umyślne przejechanie autem po swoim znajomym. Do tego dramatycznego zdarzenia doszło na początku stycznia ub.r. na ul. Podchorążych w Dęblinie.

Śledczy ustalili, że obecnie 28-letni Oskar K. siedząc za kierownicą swojego Seata Altea, uderzył autem 34-letniego mieszkańca Dęblina w prawy bok, wskutek czego ten przewrócił się na podłoże, a potem dwa razy po nim przejechał, najpierw jadąc do przodu, a następnie cofając. Zaraz po tym makabrycznym zdarzeniu Oskar K. miał jakby nigdy nic odjechać z miejsca zdarzenia.

Pokrzywdzony doznał poważnych obrażeń ciała i trafił do szpitala. Miał połamane nogi, m.in. na wysokości bioder. Wspomniana opinia medyczna wskazała, że 34-latek doznał trwałego uszczerbku na zdrowiu. A co więcej, w wyniku przejechania jego prawa noga uległa wizualnym zmianom i w efekcie doznał on istotnego zniekształcenia i oszpecenia ciała.

Z takimi wnioskami z opinii biegłego polemizował obrońca oskarżonego oraz sam Oskar K.

- Nie ma dowodów, że czyn mojego klienta doprowadził do trwałego zeszpecenia u pokrzywdzonego. A może ono powstało w wyniku zaniechania leczenia po zdarzeniu? Kwestia operacji wiąże się z rehabilitacją - dowodził mecenas Patryk Przepiórka na ostatniej rozprawie, w środę, 15 kwietnia.

- Chłopaki z osiedla mówili mi, że on od dawna chodzi bez żadnych kul. Ale była też sytuacja, gdy pokrzywdzony przyszedł na salę o kulach, a później moja mama go nagrała, jak normalnie stał na nogach, nie było widać po nim wielkiego poszkodowania. On jest poszkodowany, ale nie w takim stopniu, jak on twierdzi - przekonywał sąd Oskar K.

Długoletnia odsiadka?

Proces zakończył się 15 kwietnia. Prokurator Ziemowit Sułek nie ma wątpliwości, że zebrane dowody pozwalają uznać Oskara K. za winnego usiłowania zabójstwa, przy czym skutkiem jego działań jest ciężki uszczerbek na zdrowiu oskarżonego.

- Najechania nie miały charakteru nieumyślnego. Biorąc pod uwagę pojazd, trzeba przyjąć, że oskarżony zmierzał nie tylko do spowodowania jakichkolwiek obrażeń u pokrzywdzonego, ale do pozbawienia życia. Ważna jest kwestia użytego narzędzia, ale również zachowanie oskarżonego, zarówno przed, jak i bezpośrednio po zdarzeniu - dowodził Ziemowit Sułek, prokurator rejonowy w Rykach.

Zwracał też uwagę na zeznania świadka, czyli współpasażera Oskara K. Prokurator oczekuje skazania oskarżonego na dziesięć lat pozbawienia wolności.

Pełnomocnik oskarżyciela posiłkowego, czyli pokrzywdzonego, oczekuje dodatkowo zasądzenia zakazu kontaktowania się i zbliżania się dla Oskara K. na 100 m do pokrzywdzonego na okres pięciu lat.

„Nie zauważyłem go"

Zdaniem obrony to zdarzenie było niefortunnym wypadkiem i nie ma tu mowy o umyślnym działaniu Oskara K. Adwokat podkreślał niską prędkość samochodu, wskazaną przez biegłego - 15 km/h.

- Gdyby działał z zamiarem pozbawienia życia, to nie uderzyłby pokrzywdzonego prawą stroną pojazdu, tylko jego środkiem. Prędkość 15 km/h nie może doprowadzić do utraty życia. Prokuratura nie wykazała, jaki miał być motyw mojego klienta - mówi mecenas.

- Nie jestem niewinny tego występku, bo moja nieuwaga wpłynęła na przebieg zdarzenia - przyznał Oskar K., ale podkreślał, że to był wypadek. - Nie miałem żadnego zamiaru cokolwiek mu zrobić. Chciałem podjechać pod blok, nie zauważyłem go. Przepraszam pokrzywdzonego za to. Nie udzieliłem mu pomocy, uciekłem z miejsca zdarzenia - dodał.

Obrona domaga się uniewinnienia. Wnosiła także o uchylenie tymczasowego aresztowania Oskara K., który od stycznia ub.r. przebywa za kratami. Sąd się na to nie zgodził.

Teraz wyrok

Wyrok w tej sprawie zostanie ogłoszony jeszcze w kwietniu. Sąd zasygnalizował, że rozważa zmianę kwalifikacji prawnej czynu Oskara K. z usiłowania zabójstwa na umyślne spowodowanie ciężkiego uszczerbku na zdrowiu. Jest to zagrożone karą od trzech do 20 lat pozbawienia wolności.

Dominik Smagała

Właściciel psów, które zagryzły człowieka, nie godzi się z wyrokiem

Prośba o ułaskawienie przez prezydenta

POW. LUBARTOWSKI: Dwa psy w typie owczarka belgijskiego uciekły Jerzemu B., a potem zagryzły 48-letniego mężczyznę - tak prawomocnie uznał sąd i skazał mieszkańca Kocka na trzy lata odsiadki. 65-latek, wciąż przebywający na wolności, nie godzi się z wyrokiem. Składał kasację do Sądu Najwyższego, ale bezskutecznie. Teraz swoje nadzieje widzi w Karolu Nawrockim.

Makabryczna śmierć w zagajniku

Dwa owczarki belgijskie pod koniec lipca 2022 roku uciekły z posesji obecnie 65-letniego Jerzego B. znajdującej się we wsi Krępa w gminie Jeziorzany (powiat lubartowski). Niedługo później w sąsiadującym z Krępą Skarbicieszu dramatyczną śmierć w jednym z tamtejszych zagajników poniósł 48-letni Mariusz K., mieszkaniec gminy Baranów (powiat puławski).

Na ciele Mariusza K. były ślady ugryzień. Według ustaleń policji pokrzywdzony został zaatakowany przez dwa duże psy w typie owczarka belgijskiego. Prawdopodobnie usiłował schronić się na drzewie, ale psy dopadły go, ściągnęły i śmiertelnie pogryzły.

Wezwani na miejsce policjanci i doświadczony pracownik schroniska nie byli w stanie złapać agresywnych psów, które skryły się na jednej z pobliskich działek. Jednego z czworonogów odstrzelono, drugi zbiegł. Jego truchła ostatecznie nie odnaleziono.

Prokuratura postawiła Jerzemu B. szereg zarzutów, m.in. narażenia pokrzywdzonego 48-latka na bezpośrednie niebezpieczeństwo utraty życia lub ciężkiego uszczerbku na zdrowiu. Oskarżony od początku nie przyznawał się do popełnienia zarzucanych mu czynów.

W czerwcu 2024 roku Sąd Rejonowy w Lubartowie uznał Jerzego B. za winnego zarzucanych mu czynów i skazał go za to na trzy lata pozbawienia wolności.

Obrona 64-latka złożyła apelację od tego rozstrzygnięcia. Oskarżony pozostawał na wolności. Sprawę rozstrzygał Sąd Okręgowy w Lublinie. Prawomocny wyrok zapadł w lutym ub.r. Decyzja sądu pierwszej instancji została utrzymana w mocy.

Poszedł po ratunek do Sądu Najwyższego

Obrona skazanego Jerzego B. wystąpiła do Sądu Najwyższego o kasację wyroku. Według obrony sąd, wydając wyrok, uznał, że 23 lipca 2022 roku psy należące do Jerzego B. pogryzły pokrzywdzonego, co skutkowało jego zgonem, podczas gdy na sprawstwo Jerzego B. wskazuje tylko jedna poszlaka w postaci niewielkich fragmentów skóry pokrzywdzonego ujawnionych w przewodzie pokarmowym jednego z psów należących do Jerzego B. Zdaniem obrony nie zweryfikowano, czy nie znalazły się one tam już po śmierci Mariusza K. Ponadto nie ustalono dokładnego czasu zgonu pokrzywdzonego, którego zwłoki w momencie odnalezienia były już dotknięte procesem gnilnym i zagnieździły się już w nim larwy.

Obrona nie zgadza się z argumentacją sądu, że Jerzy B. wiedział, że jego psy przejawiają agresję wobec ludzi i że mogą zaatakować postronne osoby. Obrońca wniósł o zmianę zaskarżonego wyroku i uniewinnienie Jerzego B. ewentualnie uchylenie wyroku i przekazanie sprawy do ponownego rozpatrzenia przez Sąd Rejonowy w Lubartowie.

Kasacja odrzucona

Sąd Najwyższy odrzucił wnioski obrony. Krytycznie ocenił argument o jednej poszlace wskazującej na winę skazanego. Według sądu takich poszlak jest znacznie więcej: ślady łap, przebywanie psów w pobliżu miejsca znalezienia zwłok, wcześniejsza agresja psów wobec osób przygotowujących rajd rowerowy i sposób, w jaki atakowały świadków. Sąd przypomniał zeznania policjantów, w tym funkcjonariusza będącego przez 10 lat przewodnikiem psa służbowego, który zeznał, że tak agresywnych psów jeszcze nigdy nie widział. Sąd Najwyższy wskazał, że właściciel psów zdawał sobie sprawę z ich agresywności, o czym mają świadczyć zeznania świadków zaatakowanych przez psy kilka dni przed śmiercią Mariusza K. Według nich psy zaprzestały ataku, gdy właściciel je odwołał. - Był świadomy zagrożenia, skoro je dostrzegł i interweniował - argumentuje Sąd Najwyższy.

Sąd Najwyższy uznał, że kasacja nie zasługuje na uznanie.

Prośba do Karola Nawrockiego. O łaskę

Wobec wyczerpania środków odwoławczych, Jerzy B. postanowił wystąpić z prośbą o ułaskawienie do prezydenta RP. To działanie polegające na tym, że osoba skazana (lub osoby do tego uprawnione) prosi głowę państwa o darowanie lub złagodzenie kary prawomocnie orzeczonej. Prezydent RP może ułaskawić każdą osobę prawomocnie skazaną za przestępstwa przez sądy powszechne, a także ukaraną za wykroczenia. Akt łaski oznacza całkowite lub częściowe darowanie kary. Sąd Rejonowy w Lubartowie przekazał sprawę ułaskawienia do Sądu Okręgowego w Lublinie. W obu tych sądach opiniowano prośbę Jerzego B. negatywnie, pozostawiając ją bez dalszego biegu.

- Decyzja Sądu Okręgowego w Lublinie, który pozostawił bez rozpoznania prośbę Jerzego B. o ułaskawienie, zamyka procedurę. Musi bowiem być chociaż jedna opinia pozytywna, żeby akta zostały przekazane dalej - wyjaśnia sędzia Marta Śmiech, rzecznik Sądu Okręgowego w Lublinie. - W prośbie podnoszono okoliczności o charakterze zdrowotnym, jak również sytuację rodzinną oskarżonego - dodaje sędzia.

Prośbę o ułaskawienie można też złożyć bezpośrednio do prezydenta RP. W takiej sytuacji jest ona przekazywana prokuratorowi generalnemu. Może on postępowanie o ułaskawienie wszcząć z urzędu i żądać przedstawienia sobie akt sprawy z opiniami sądów albo przedstawić akta prezydentowi RP bez zwracania się o opinię. W ramach procedury ułaskawienia prokurator generalny może też wstrzymać wykonanie kary lub zarządzić przerwę w jej wykonaniu.

Jest także taki przepis: prokurator generalny przedstawia prezydentowi RP akta sprawy lub wszczyna z urzędu postępowanie o ułaskawienie w każdym wypadku, kiedy prezydent tak zadecyduje.

Wciąż jest na wolności. Do 13 maja

Po wyroku z lutego ub.r. Jerzy B. powinien trafić do zakładu karnego. Jego obrońca złożył jednak wniosek o odroczenie wykonania kary. Sąd przystał na takie rozwiązanie, i to już dwukrotnie.

- Podstawą odroczenia jest konieczność leczenia specjalistycznego skazanego. Przedłożono dokumentację medyczną. Sąd doszedł do wniosku, że natychmiastowe wykonanie kary pociągnęłoby dla skazanego zbyt ciężkie skutki - informowała wówczas sędzia Marta Śmiech, rzecznik Sądu Okręgowego w Lublinie.

Odroczenie może być udzielone kilkukrotnie, jednakże łączny okres odroczenia nie może przekroczyć roku. I właśnie wkrótce mija ten roczny termin - odroczenie obowiązuje do 13 maja br. Jeszcze do ub. tygodnia do sądu nie wpłynął żaden wniosek od Jerzego B. lub jego pełnomocników z ewentualnym wnioskiem o jakąkolwiek formę uniknięcia kary pozbawienia wolności przez skazanego.

Dominik Smagała

WSP

eprasa.pl 4dfece050d

Badania przełożone, pacjenci wkurzeni

Nawet o kilka miesięcy dłużej na badania - rezonansem, czy tomografem - będą musieli czekać pacjenci, którzy chcieli je wykonać w puławskim szpitalu. Wszystko przez decyzję prezesa NFZ, która ogranicza ilość przeprowadzanych badań. - Musimy się dostosować - rozkłada ręce dr Marek Paździor, dyrektor SP ZOZ w Puławach.

Od kwietnia tego roku weszło w życie nowe zarządzenie prezesa Narodowego Funduszu Zdrowia. Zgodnie z regulacjami, placówki medyczne mają określone limity wykonywanych badań w ramach kontraktów z NFZ. W przypadku ich przekroczenia, czyli tzw. nadwykonań, Fundusz nie będzie już pokrywał pełnych kosztów. Zamiast tego zapłata wyniesie jedynie 50 lub 60 procent wartości świadczenia – w zależności od rodzaju badania.

To istotna zmiana w porównaniu do wcześniejszych lat, kiedy część nadwykonań była refundowana w całości lub w wyższym stopniu, szczególnie w sytuacjach zwiększonego zapotrzebowania na diagnostykę.

Dodatkowym wyzwaniem dla szpitali i przychodni jest czas oczekiwania na rozliczenie nadwykonań. Jak wynika z dostępnych informacji i praktyki funkcjonowania systemu, placówki mogą czekać na wypłatę środków nawet do kilkunastu miesięcy. W praktyce oznacza to konieczność finansowania części świadczeń z własnych budżetów przez długi okres.

Telefon: Przekładamy badanie

Nowe regulacje uderzają wprost w pacjentów, którzy będą musieli dłużej czekać na badania. Zmiany już odczuwają ci, którzy zapisali się na badania w szpitalu w Puławach. Od pewnego czasu personel obdzwania pacjentów, by poinformować o przesunięciu w czasie terminu badania.

Jak podkreśla dr Marek Paździor, dyrektor SP ZOZ w Puławach, zmiana ta dotyczy pacjentów ambulatoryjnych, którzy ze skierowaniami na badania przyjeżdżają tu z różnych stron regionu. Pacjenci przebywający w szpitalu i trafiający na SOR, onkologiczni i do 18 r. życia są diagnozowani bez ograniczeń.

- Co możemy zrobić? Niektóre przepisy w pewnych obszarach mogą się nam nie podobać, ale jako publiczny podmiot musimy się do nich dostosować z jak najmniejszą niewygodą dla pacjenta - mówi dr Marek Paździor, dyrektor SP ZOZ w Puławach i dodaje:

- Musimy urealnić ilość limitów punktowych na dany miesiąc.

Przez pierwsze trzy miesiące roku badania w puławskim szpitalu były wykonywane bez limitu, ich ograniczenie nastąpiło od kwietnia.

- Największe ograniczenia dotyczą rezonansu magnetycznego, mniejsze w tomografii komputerowej, gastroskopii i kolonoskopii - informuje dyrektor Paździor.

W praktyce wygląda to tak, że pacjenci, którzy mieli skorzystać z diagnostyki teraz, muszą uzbroić się w cierpliwość i czekać na nowy termin kilka miesięcy. Jak zapewnia dyrektor Sp. ZOZ w Puławach, badania są przekładane, ale zostaną zrealizowane jeszcze w tym roku.

Czarnek: Zabrać telewizji, dać na badania

O sytuacji mówił ostatnio Przemysław Czarnek, kandydat PiS na premiera. Zaznaczył, że dyrektorzy szpitali już widzą koniec płynności finansowej, brak możliwości płacenia lekarzom, pielęgniarkom, czyli zamykanie oddziałów.

- Natomiast to, co już jest teraz, czyli efekt tego ograniczenia środków finansowych na diagnostykę, na badania rezonansem magnetycznym, tomografią komputerową, kolonoskopii, gastroskopii, widzimy już dzisiaj na korytarzach szpitali. W samych tylko Puławach z blisko 900 badań miesięcznie następuje redukcja do 100, czyli 800 pacjentów jest z kwitkiem odsyłanych. To nie są pacjenci, którzy przyszli upiększyć włosy, tylko to są ludzie, którzy mają konkretne schorzenia, na które cierpią, którzy zostali skierowani na rezonans magnetyczny, ponieważ trzeba zdiagnozować, co im jest. To są ludzie, którzy umrą, dlatego że nie mają tego badania - przekonywał Przemysław Czarnek.

Poseł zaproponował kilka rozwiązań

Ocenił, że sytuacja jest „dramatyczna, ale to, co najbardziej dotyka pacjentów, to jest brak możliwości zbadania się, a w związku z tym brak możliwości zastosowania wobec nich odpowiedniej terapii". Zaproponował rozwiązania.

- Donald Tusk chce zaoszczędzić 800 mln zł, odbierając Polakom niezbędne badania diagnostyczne. Te pieniądze są! Wystarczy je zabrać z dotacji dla TVP w likwidacji i zamrożonych rosyjskich aktywów. Składam projekt ustawy, który to zagwarantuje. Panie Tusk, odwagi, chyba nie boi się Pan Putina? - czytamy na profilu Facebook Przemysława Czarnka.

Marta Pietroń

Włamał się do kiosku i... jadł ciasta. Nietypowy „łup" złodzieja łasucha

20-letni mieszkaniec Lublina został zatrzymany przez policję po włamaniu do kiosku piekarniczego przy ulicy Zana. Mężczyzna po wybiciu szyby dostał się do wnętrza obiektu, gdzie zamiast pieniędzy lub wartościowych przedmiotów sięgnął po znajdujące się tam ciasta, które zaczął spożywać na miejscu.



Fot.KMP Lublin

Mężczyzna po wybiciu szyby dostał się do wnętrza obiektu, gdzie zamiast pieniędzy lub wartościowych przedmiotów sięgnął po znajdujące się tam ciasta, które zaczął spożywać na miejscu

Do zdarzenia doszło w poniedziałek późnym wieczorem. O sytuacji służby zostały powiadomione przez pracownika ochrony z sąsiedniego budynku, który zauważył podejrzanego mężczyznę przebywającego w piekarni. Na miejsce skierowano patrol policji, który zatrzymał 20-latka.

Mężczyzna miał obrażenia rąk, prawdopodobnie powstałe w trakcie forsowania zabezpieczeń. Został przewieziony do szpitala, gdzie udzielono mu pomocy medycznej.

W trakcie dalszych czynności funkcjonariusze ujawnili przy zatrzymanym marihuanę oraz mefedron. Badanie wykazało również, że znajdował się on pod wpływem alkoholu – miał prawie 2 promile w organizmie.

Zatrzymany tłumaczył, że myślał, iż znajduje się we własnym domu, jednak jego wyjaśnienia nie zwalniają go z odpowiedzialności karnej.

Magdalena Kołcon

Jest nowy dyrektor Poleskiego Parku Narodowego



Fot.Poleski Park Narodowy

Nowy dyrektor pełni stanowisko od 1 kwietnia

Grzegorz Łukaszuk został powołany na stanowisko dyrektora Poleskiego Parku Narodowego.

Z Poleskim Parkiem Narodowym Łukaszuk związany jest od 2006 roku. W tym czasie zajmował stanowiska referenta, adiunkta oraz kierownika zespołu, a od 2024 roku pełnił funkcję zastępcy dyrektora. Ma bogate doświadczenie w zakresie zarządzania, ochrony przyrody, udostępniania obszaru parku narodowego oraz planowania przestrzennego zgodnie z zasadami zrównoważonego rozwoju. Jest absolwentem Wydziału Ochrony Środowiska Prywatnej Wyższej Szkoły Ochrony Środowiska w Radomiu.

W 35-letniej historii parku stanowisko dyrektora pełnili: Zbigniew Karbowski, Dariusz Piasecki oraz Jarosław Szymański.

GR

McDonald`s planuje ofensywę w Lublinie

Dwie nowe restauracje McDonald`s mają powstać w Lublinie. W przypadku jednej z lokalizacji inwestor uzyskał już pozwolenie na budowę.

W Lublinie znajduje się osiem restauracji McDonald`s. Mieszczą się one przy Krakowskim Przedmieściu, ul. Puławskiej, ul. Lipowej, Chemicznej, a także przy al. Spółdzielczości Pracy, al. Unii Lubelskiej, ul. Witosa i ul. Kraśnickiej.

Mają powstać kolejne restauracje – jedna na terenie centrum handlowego Skende i IKEA przy al. Spółdzielczości Pracy (w miejscu, gdzie obecnie znajduje się plac do nauki jazdy), a druga - na terenie parku handlowego przy ul. Turystycznej.

- Inwestor uzyskał już pozwolenie na budowę restauracji w rejonie ul. Turystycznej. Z kolei postępowanie dla lokalizacji przy centrum Skende i IKEA jest na dużo wcześniejszym etapie. Aktualnie trwa jego weryfikacja pod kątem formalnym i budowlanym - mówi Joanna Stryczewska z biura prasowego ratusza.

McDonald`s przy al. Spółdzielczości pracy będzie najbliższym punktem tej sieci dla mieszkańców Lubartowa. Już teraz licznie odwiedzają centrum handlowe przy ul. Turystycznej w Lublinie. Po zakończeniu budowy ekspresówki na północ od Lublina czas dojazdu do tego miejsca z Lubartowa radykalnie się skróci. Zapewne będą tu więc jeszcze częstszymi gośćmi.

Grzegorz Rekiel

WSP

eprasa.pl 4dfece050d

Puławy: Dziecięce drużyny pożarnicze pokazały swoje umiejętności



Fot.Dominik Kęsik

W zmaganiach wzięło udział 27 drużyn. Większość ekip była z województwa lubelskiego, ale w Puławach zjawiły się również MDP z województwa świętokrzyskiego. Na zdjęciu jednostka z Zakrzewa w powiecie lubelskim



Fot.Dominik Kęsik

Swoim pociechom w hali Zespołu Szkół Technicznych kibicowali rodzice

Puławy zostały gospodarzem I Otwartych Halowych Zawodów Dziecięcych Drużyn Pożarniczych Województwa Lubelskiego. W rywalizacji wzięło udział 27 zespołów z woj. lubelskiego i świętokrzyskiego. Wydarzenie dostarczyło wielu emocji i pokazało ogromne zaangażowanie najmłodszych adeptów pożarnictwa.

Zawody w hali Zespołu Szkół technicznych im. Marii Skłodowskiej-Curie były okazją do sprawdzenia umiejętności najmłodszych członków drużyn pożarniczych. Uczestnicy mierzyli się w konkurencjach wymagających nie tylko sprawności, ale także współpracy zespołowej czy precyzji.

Po zaciętej i emocjonującej walce pierwsze miejsce zajęła drużyna MDP z Krzewicy w powiecie bialskim. Na drugim stopniu podium uplasował się zespół Dobromierz „Iskierki" z powiatu włoszczowskiego w woj. świętokrzyskim, natomiast trzecie miejsce przypadło drużynie z Rzeczycy w powiecie puławskim.

Wyniki I Otwartych Halowych Zawodów Dziecięcych Drużyn Pożarniczych Województwa Lubelskiego:

1. DDP Krzewica
2. DDP Dobromierz „Iskierki"
3. DDP Rzeczyca
4. DDP Dobromierz „Florki"
5. DDP Oblasy „Płomyki"
6. DDP Zakrzew
7. DDP Rogoźnica
8. DDP Ludwin
9. DDP Sławacinek Stary
10. DDP Osiny „Kaczuchy"
11. DDP Kozioł
12. DDP Wierzchoniów
13. DDP Kock
14. DDP Poniatowa-Miasto
15. DDP Dobromierz „Płomyki"
16. DDP Ostrówek I
17. DDP Wakijów
18. DDP Ksawerynów I
19. DDP Osiny „Minionki"
20. DDP Krężnica Jara
21. DDP Piotrkówek
22. DDP Janiszkowice
23. DDP Tarnawka
24. DDP Oblasy „Iskierki"
25. DDP Niedźwiada
26. DDP Ksawerynów II
27. DDP Ostrówek II

Dominik Kęsik



Jakub Matyjaszczyk, Patryk Matyjaszczyk i Łukasz Stefaniuk (opiekun),

MDP z Ostrówka w powiecie lubartowskim

- Poświęciliśmy sporo czasu na wspólne treningi i mamy wielką nadzieję, że start pójdzie nam bardzo dobrze - mówi Jakub
- Na zawodach biega mi się bardzo dobrze. Mimo że jestem jeszcze mały, biegam już bardzo szybko. W przyszłości chciałbym zostać strażakiem - opowiada Patryk.
- Poziom naszej drużyny, jak i samą organizację zawodów oceniam bardzo wysoko. Jest miła atmosfera panująca wśród uczestników. W przygotowaniach młodzieży widać ogromny nakład ciężkiej pracy, co jest niezwykle istotne, ponieważ, to będzie przyszłości naszej straży. Wierzymy w sukces naszych podopiecznych i z pewnością nie zamierzamy wracać do domu bez zdobytego pucharu - tłumaczy pan Łukasz



Nikodem Goluch, Monika Wiraszka (opiekun) oraz Zosia Kapłon,

MDP z Kozła w powiecie puławskim

- Na razie dobrze nam poszło. Ogólnie jest fajnie i na razie staramy się nie zająć ostatniego miejsca w konkurencji oraz spróbować nie zdobyć żadnych punktów karnych. Zaczęliśmy przygotowania jakieś trzy lub cztery tygodnie temu. Ćwiczyliśmy aż do samych zawodów - mówi Nikodem.
- Pierwsza konkurencja wypadła bardzo dobrze. Młodzież pracuje zespołowo mimo tak młodego wieku. Poszło szybko oraz sprawnie, bez żadnych punktów karnych. Jestem z nich naprawdę bardzo dumna, bo mało trenowali, więc naprawdę dają radę. Jestem pod wrażeniem. O podium będzie ciężko, bo mamy tutaj znakomite drużyny z województwa lubelskiego. Liczymy jednak na to, że będziemy się dobrze bawić, a zobaczymy, co z tego ostatecznie wyjdzie - tłumaczy pani Monika
- Zawody przebiegają dobrze, są ciekawe konkurencje. Poszło nam dobrze - dodaje Zosia

Dostał dwa mandaty, jeden po drugim. Co przeskrobał?

Tak jazdę zakończył mieszkaniec powiatu puławskiego. Pierwszy mandat dostał za przekroczenie prędkości, drugi - za reakcję na niego.

W miniony czwartek, 16 kwietnia puławska policja, włączając się w ogólnopolskie działania na drogach powiatu, prowadziła akcję pn. „Kaskadowy pomiar prędkości". Głównym jej celem jest egzekwowanie od kierowców przestrzegania ograniczeń prędkości.

- Skontrolowaliśmy 92 kierujących, ujawniając blisko 90 wykroczeń, z czego 88 dotyczyło przekroczeń prędkości. Jedna osoba straciła prawo jazdy za przekroczenie prędkości powyżej 50 km/h w obszarze zabudowanym - informuje puławska policja.

Jednym ze skontrolowanych tego dnia kierowców był 50-letni mieszkaniec powiatu. Kierujący Audi przekroczył dozwoloną prędkość o 24 km/h. Policjanci ukarali go mandatem w wysokości 300 zł i pięcioma punktami karnymi. To nie spodobało się kierującemu.

- Po przyjęciu mandatu i zakończeniu kontroli kierowca odjechał z miejsca z piskiem opon, wykazując się agresywnym i nieodpowiedzialnym zachowaniem. Policjanci dokonali kolejnego pomiaru prędkości, który wykazał, że mężczyzna ponownie przekroczył dozwoloną prędkość – tym razem o 19 km/h. Kierujący został ponownie zatrzymany do kontroli drogowej. Za kolejne wykroczenie nałożono na niego mandat karny w wysokości 200 złotych oraz dopisano do jego konta 3 punkty karne - dodają stróże prawa.

Marta Pietroń

WSP

eprasa.pl 4dfece050d

Witamy na świecie

Dzieci urodzone w lubartowskim szpitalu



Juliusz Leszko, Strzyżew
ur. 14 kwietnia, g. 7.57; 3700 g, 56 cm
rodzice: Natalia, Bartłomiej
rodzeństwo: Aurelia



Antonina Denisiuk, Biała Podlaska
ur. 15 kwietnia, g. 21.03; 3940 g, 58 cm
rodzice: Katarzyna, Piotr



Kubuś Karczmarz, Lubartów
ur. 15 kwietnia, g. 10.56; 3720 g, 55 cm
rodzice: Magdalena, Dawid
rodzeństwo: Miłosz



Zuzanna Skubisz, Firlej
ur. 13 kwietnia, g. 8.50; 3850 g, 57 cm
rodzice: Karolina, Damian
rodzeństwo: Nikodem



Szymon Karczmarz z tatą, Plebania Wola
ur. 14 kwietnia, g. 15.13; 3650 g, 57 cm
rodzice: Agata, Mariusz



Oliwier Kruczek z tatą, Serokomla
ur. 16 kwietnia, g. 10.24; 3380 g, 55 cm
rodzice: Marlena, Marcin

Dzieci urodzone w łukowskim szpitalu



Ignacy Augustyniuk
ur. 6 kwietnia, g. 9.58, 3340 g, 58 cm
rodzice: Joanna i Daniel
rodzeństwo: Mikołaj i Antoś



Mały Wojownik Maciuś Kosiorek
ur. 13 kwietnia, g. 9.30, 2080 g, 46 cm
rodzice: Alicja i Krzysztof

Sto lat pani Genowefy – wyjątkowy jubileusz w Gułowie. Wszystkiego najlepszego i dużo zdrowia!



Fot.GMINA ADAMÓW

Jubilatce w dniu 100. urodzin towarzyszyli bliscy, znajomi i przedstawiciele władz



Fot.GMINA ADAMÓW

Na setnych urodzinach pani Genowefy nie zabrakło wspaniałego tortu

GMINA ADAMÓW: Najstarsza mieszkanka gminy Adamów, pani Genowefa Zdunek, świętowała swoje setne urodziny w gronie rodziny, przedstawicieli władz oraz lokalnej społeczności.

W środę, 15 kwietnia piękny jubileusz setnych urodzin obchodziła pani Genowefa Zdunek, mieszkanka Gułowa i najstarsza osoba w całej gminie Adamów.

Z tej szczególnej okazji list gratulacyjny wystosował premier Donald Tusk. Podczas specjalnie przygotowanej uroczystości życzenia, gratulacje i podziękowania dostojnej jubilatce złożyli przedstawiciele gminy Adamów z wójtem Karolem Ponikowskim na czele oraz przedstawiciele powiatu łukowskiego z członkiem zarządu Włodzimierzem Wolskim.

Tak wiele przeżyła!

Pani Genowefa Zdunek przyszła na świat 15 kwietnia 1926 r. Podczas swego długiego życia mieszkała na Helu i w Gułowie.

W 1947 r. Wyszła za mąż za Jerzego Zdunka (żołnierza SGO „Polesie"). Jest matką trójki dzieci oraz zasłużoną babcią i prababcią. Znana jest ze swojej aktywności zawodowej na różnych stanowiskach w GS Adamów.

Pani Genowefa początki swojej edukacji miała w sanacyjnej Polsce, przeżyła II wojnę światową i czasy PRL-u, a na zasłużoną emeryturę przechodziła już w III RP.



Fot.GMINA ADAMÓW

W Gułowie odbyła się niezwykła uroczystość – setne urodziny pani Genowefy Zdunek

Życzymy wszelkiego dobra, zdrowia i samych pogodnych dni!

mo, gmina Adamów



Fot.GMINA ADAMÓW

Najlepsze życzenia złożył dostojnej jubilatce wójt gminy Adamów Karol Ponikowski i wręczył jej ogromny bukiet róż

WSP

eprasa.pl 4dfece050d

Czy chłop spod Łukowa skazany był na dożywotnią biedę? - cz. III

Od niepiśmiennego chłopa do księdza rektora dobrej szkoły

Dość wyjątkową historię awansu społecznego udało się napisać potomkom niepiśmiennego, ale niebojącego się wyzwań Józefa Czubaszka, o którym wiemy tylko tyle, że jego ojciec na imię miał Piotr, że należał do stanu kmiecego, że ochrzczony został w łukowskiej farze w roku 1723, a trzydzieści siedem lat później pobrał się (może jako wdowiec?) z Marianną Malon.



Na cmentarzu w Nałęczowie do dziś zachował się grób księdza Józefa Czubaszka

I że jako chłop pańszczyźniany musiał jeden dzień w tygodniu poświęcać na pracę na rzecz pana. Ale już jego synowie przeskoczyli kilka stopni drabiny społecznej.

Najpierw oznaczało to powiększanie areału w rodzinnej wsi i liderowanie społeczności jako wiejski radny. Potem „awansowano" do miasta, zachowując jednak uprawę roli jako podstawowe źródło utrzymani i osiągając stopień zamożności pozwalający myśleć o tym, żeby kolejne pokolenia utrzymywały się z czegoś innego niż fizyczna praca. O jakim majątku mówimy? W dokumencie (znajdującym się w AGAD) zatytułowanym „Wiadomości o włościanach udarowanych na uczczenie pierwszego przybycia Najjaśniejszego Aleksandra 1 do Królestwa Polskiego za rok 1863", Michał Czubaszek (syn Szymona) wymieniony został jako sukcesor obdarowanego i były właściciel osady w Woli Okrzejskiej, liczącej 17 dziesięcin (około 17 ha), o wartości 750 rubli srebrem, wraz z wartymi 250 rs. zabudowaniami (jeden dom, jedna stodoła, dwie obory) i żywym inwentarzem (dwa konie, jeden źrebak, dwa woły, trzy krowy, dwa cielęta, cztery świnie i 15 owiec).

Rektor szkoły i proboszcz parafii

Zapisując gospodarstwo synom, Szymon Czubaszek pominął najstarszego Józefa, bowiem w 1832 roku był on już utytułowanym i zapewne dobrze sytuowanym księdzem. Należną część ojcowizny odebrał w formie nakładów na wykształcenie. Dzięki własnym zdolnościom osiągnął wyjątkowo wysoki i rzadko notowany, jak na chłopskiego syna żyjącego na przełomie XVIII i XIX wieku, status społeczny.

Józef Czubaszek urodził się w Dąbiu i ochrzczony został w Łukowie 8 października 1790 roku. W życiorysie podał, że pochodził ze stanu miejskiego, co mogłoby budzić wątpliwości, jako że mieszkańcy wsi nie zaliczali się do mieszczan. Jednak, o czym była już mowa wcześniej, po tym, jak przyszedł na świat, jego rodzice przenieśli się do Łukowa. W mieście tym ukończył gimnazjum w klasie retoryki. W 1808 roku wstąpił do nowicjatu Zakonu Pijarów w Opolu Lubelskim, co było prostą kontynuacją edukacji, jako że gimnazjum łukowskie prowadzili właśnie pijarzy. W owym czasie wejście do stanu duchownego było dla osoby bez herbu praktycznie jedyną drogą kariery, zresztą mocno ograniczonej, jako że kapłan spoza szlachty mógł co najwyżej dojść do szczebla proboszcza parafii. Wyższe urzędy kościelne, takie jak kanonie czy prałatury, były, mimo zniesienia już na początku XIX wieku wymogu pochodzenia szlacheckiego, zarezerwowane dla osób „lepiej urodzonych".

Z chłopsko-mieszczańskiego syna ksiądz rektor

Biorąc to pod uwagę, trzeba przyznać, że ks. Józef i tak radził sobie nieźle. Już podczas pierwszych lat życia zakonnego pełnił funkcję nauczyciela. W 1810 roku pracował w Radomiu, w latach 1811–1815 w Wieluniu. Później trafił do Warszawy, gdzie 8 czerwca 1816 roku przyjął święcenia kapłańskie. Kontynuował nauczanie w stołecznej szkole wojskowej, w której wykładał historię naturalną. W latach 1818–1820 był nauczycielem w Piotrkowie, następnie w Łowiczu, w 1821 roku we Włocławku. W latach 1822–1827 piastował urząd prefekta szkoły wydziałowej pijarów w Opolu Lubelskim i wykładał tam język polski, łacinę, fizykę, algebrę, geometrię, historię naturalną i religię, zaś w 1828 roku mianowano go rektorem kolegium w Chełmie i jednocześnie proboszczem miejscowej parafii. Gdy po upadku powstania listopadowego władze carskie zlikwidowały wszystkie szkoły pijarskie i zakazały zakonnikom nauczania, ks. Józef został „zwykłym" plebanem. 13 lutego 1837 roku powierzono mu w administrowanie parafię w Bochotnicy (dawna nazwa Nałęczowa). Z czasem został pełnoprawnym proboszczem parafii nałęczowskiej i jako taki zmarł 28 kwietnia 1862 roku.

cdn.

Krzysztof Czubaszek

Natalia z Bispingów Kicka (1801-1888) - piękna, inteligentna, spostrzegawcza, trochę nieszczęśliwa... - cz. II

Pierwsza polska archeolog była z Jaszczowa

Pani w Jaszczowie (pow. łęczyński) i Suchowoli (pow. radzyński) była postacią nietuzinkową. Wdowa po jednym z najlepszych polskich dowódców kawalerii swojego czasu generale Ludwiku Kickim, aktywna uczestniczka życia społecznego, autorka niesłychanie interesujących, świetnie i żywo napisanych, pełnych błyskotliwych obserwacji pamiętników, będących bezcennym źródłem wiedzy o Polsce XIX wieku.

W historii polskiej nauki zapisała się jako autorka prac archeologicznych, które jako pierwsza kobieta ogłosiła drukiem w naukowym czasopiśmie.

Mimo urody, wielu talentów, błyskotliwej wręcz inteligencji i potężnego posagu Natalia Bispingówna długo pozostawała w stanie panieńskim. Paradoksalnie - duża fortuna stawiała wymóg, by i konkurent takową dysponował - co dyskwalifikowało np. jakichś chudych profesorów uniwersytetu, którzy jako nieliczni gotowi byli zaryzykować pożycie z niezwykle inteligentną i wszechstronnie uzdolnioną niewiastą.

Od pierwszego wejrzenia po trzydziestu latach znajomości

Gwałtowne uczucie przyszło niespodziewanie i z jeszcze bardziej niespodziewanej strony. Kilka tygodni po wybuchu powstania listopadowego poproszono ją o sprawowanie opieki nad leczącym kontuzję nogi wujem Ludwikiem. Niby znali się od dzieciństwa, ale dostrzegła widocznie coś nowego. W wojennym czasie śluby - i słusznie - daje się łatwiej niż kiedykolwiek. Wprawdzie parę godzin trzeba się było zastanawiać nad dyspensą, bo papież akurat nie żył, a biskupstwo warszawskie też wakowało. Na szczęście jakiś przytomny prałat przypomniał sobie, że gdzieś tam ma zachomikowane parę stosownych formularzy podpisanych in blanco i zasadniczo nie widzi przeszkód... Panna młoda, w cudnej sukni, odmawiając przykrycia jej czymkolwiek, w trakcie styczniowej ceremonii w nieogrzewanym kościele ponoć strasznie zmarzła.



On już był wdowcem po ślicznej Zosi Matuszewiczównie, świeżo przywróconym do służby napoleońskim kawalerzystą, mającym opinię przystojnego (mimo noszonych binokli...), powszechnie znany jako lew salonowy

Szczęśliwie, ale krótko

Nacieszyć się sobą praktycznie nie zdążyli. Po kilku tygodniach wyleczony Ludwik wyruszył w pole. Każda ze zwycięskich bitew armii polskiej wczesnej wiosny 1831 roku nosi na sobie jego „odciski palców". Natalia jeszcze raz go tam odwiedza w obozie, uprzejmi żołnierze nawet rano nie strzelali na pobudkę, żeby generałowej nie wystraszyć.

26 maja armia polska, pod dowództwem Jana Skrzyneckiego, po kilkudniowym, dość chaotycznym i czytelnym dla przeciwnika manewrowaniu, wchodzi w starcie z armią dowodzoną przez Iwana Dybicza. Polski dowódca popełnia liczne błędy, za jeden z nich życiem płaci generał Kicki. Doskonale widzi, że ustawienie jego oddziału na grząskim, poprzecinanym rowami gruncie, wystawia je na morderczy ostrzał rosyjskiej artylerii. Pisze do Skrzyneckiego z prośbą o zgodę na zmianę pozycji, ten mu, z właściwą sobie pychą i nieroztropnością odpisuje „Podkomendny powinien ginąć tam, gdzie go postawią".... Proroctwo rychło się spełnia: kula armatnia rozrywa generała na pół.

Cała Polska płacze z Natalią

Pisze Kurier Warszawski w nekrologu: „...Niepodobna widzieć odważniejszego i gwałtowniejszego w ataku. Po pamiętnej nocy 29 listopada nie wahał się ani chwili przystąpić do rewolucji sercem i duszą. On ją ustalił, on ją zaczął, on przyprowadził pierwszy pułk strzelców pieszych do Warszawy i nadał tę moc i ten charakter powstaniu, który je wyniósł do takiej szczytności i sławy. On zajął Modlin bez wystrzału i całe niewyczerpane materialia tej twierdzy. On rozbił 25 lutego kirasjerów ze swymi ułanami. On wpadł z jazdą dnia 31 marca na baterie pod Wawrem. On złamał linie piechoty pod Dębem Wielkim. On zaniósł śmierć i przestrach w szeregi najezdnicze pod Iganiami. Osobiście bywał we wszystkich nocnych podjazdach, we wszystkich utarczkach i gdzie tylko trąba wezwała do boju. Tyle chwały, tyle cnoty niech będzie pociechą i dziedzictwem osieroconej młodej ukochanej małżonki bohatera. Płacze z nią cała Polska, a w tej powszechnej żałobie jest pewien rodzaj ulgi zbolałemu sercu...".

A Natalia pisze w pamiętniku: „Przekonałam się po Ostrołęce, że rozpacz nie zabija...".

Zbigniew Smółko

WSP

eprasa.pl 4dfece050d

Maria Tarnowska (1880 - 1965) - arystokratka, społeczniczka, żołnierz (cz. VI)

Niezłomna hrabina z Milanowa



Pałac w Milanowie w latach trzydziestych

...Piękna to ona może nigdy nie była. Teraz twarz miała tak zniszczoną, tak porytą od trosk, napięcia i zmartwień, że wydawała się dużo starsza, niż prawdopodobnie była. Ale ta stara twarz żyła. Promieniowała siłą, której nie można jej było pozbawić: pasją, dobrocią i wiarą (...). Wszyscy mężczyźni jedli jej z ręki.

(...) Mieliśmy na końcu wrażenie, jakby to nie Polacy skapitulowali, ale my przed starą Tarnowską - zanotował niemiecki oficer, który uczestniczył w negocjacjach na temat kapitulacji Powstania Warszawskiego. Hrabina Maria Tarnowska, z domu księżniczka Czetwertyńska z Milanowa, ocaliła dziesiątki tysięcy ludzi.

Hrabina Maria od wiosny 1943 musi pogodzić ze sobą dwie role formalnie nie do pogodzenia. Z jednej strony jest wiceprezesem Polskiego Czerwonego Krzyża, organizacji, dla której neutralność jest absolutną podstawą możliwości działania zwłaszcza w warunkach wojennych. Po tym, jak została zwolniona z Pawiaka, złożyła przysięgę w Armii Krajowej.

Co powiedzieć o Katyniu

Dylemat był nie tylko formalny. Niemcy wystawiali PCK na różnorodne pokusy. Wiosną 1943 m.in. próbowali ją „rozegrać" w politycznym wykorzystaniu sprawy odkrytych grobów oficerów polskich w Katyniu. Dość zręcznie chcieli doprowadzić do stanu, w którym cała historia będzie rozpoznawana i opowiadana z dużym udziałem przedstawicieli społeczeństwa polskiego, w tym m.in. Czerwonego Krzyża i Rady Głównej Opiekuńczej. Rzeczywiście to delegaci PCK w dużej części prowadzili proces ekshumacji. Jednocześnie odmówiono Niemcom udziału w wydaniu polskojęzycznej broszury o zbrodni, z której dochód miałby być przeznaczony dla PCK. Taka niezłomna postawa sprawiła, że jego wiarygodność zarówno w oczach Polaków, jak i społeczności międzynarodowej, pozostała nienaruszona. A dodatkowo hitlerowcy, widząc przed sobą dystyngowaną arystokratkę, która wylewała pot w rozmaitych wojennych szpitalach - od pierwszej wojny bałkańskiej począwszy - również odnajdywali w sobie pokłady szacunku.

Powstanie - godzina próby

W Powstaniu Warszawskim dzieci Milanowa, Suchowoli, Kopiny i Planty, czy to urodzeni, czy spowinowaceni, byli w pierwszym szeregu. Mąż bratanicy, hrabia Remigiusz Grocholski, pseudonim „Waligóra" był dowódcą Dolnego Mokotowa, cudem uchodzi z życiem. Jego syn Michał należał do Szarych Szeregów, był harcerzem 16. Warszawskiej Drużyny Harcerskiej, w Powstaniu walczył w IV Obwodzie „Grzymały" (Ochota) następnie w Grupie „Kampinos". Pozostali synowie nie byli gorsi: hr. Mikołaj należał do konspiracyjnej formacji 1. Pułku Szwoleżerów AK, hr. Remigian walczył w batalionie „Zośka". Siostrzeniec Seweryna, syn Wandy Jadwigi, Andrzej Żółtowski ps. „Żuk" również był żołnierzem 1. Pułku Szwoleżerów i bił się na Sadybie.Ani kroku w tył za panami nie pozostają damy: sanitariuszkami są siostra Andrzeja Maria Żółtowska, córka Michała Grocholskiego i księżniczki Marii Józefy, hrabina Maria ps. „Kowalska", jej ciotka Krystyna Światopełk-Czetwertyńska, córka Adama Remigiusza Barbara ps. „Kuczerawa" jest sanitariuszką.

Ale rola Marii Tarnowskiej jest inna niż walka z bronią w ręku. Ona ratowała ludzkie życie w tysiącach.

cdn.

Zbigniew Smółko

Marian Bernaciak (1917-1946) - niezłomny żołnierz dwóch konspiracji - cz. IV

Ani Niemcom, ani Sowietom się nie kłaniał

Na taki dzień w Rykach czekali prawie pięć lat. Będą go potem wspominać przez dziesięciolecia. 26 lipca 1944 do opuszczonego przez Niemców miasta, paradnie, w równym szyku weszło Wojsko Polskie.

Na czele Oddziału Partyzanckiego OP I/15 15 Pułku Piechoty „Wilków" Armii Krajowej jechał „Orlik" Marian Bernaciak. I tylko dwa sowieckie czołgi stojące na peryferiach miasteczka wskazywały, że ta defilada to nie koniec, tylko przerwa. Krótka przerwa.

Dzięki zaangażowaniu w pracę konspiracyjną niemalże od samego jej początku, a potem sukcesom odniesionym w bezpośrednich walkach z Niemcami, pod koniec okupacji na terenach zbliżonych do dzisiejszego powiatu ryckiego, Marian Bernaciak był wiodącą postacią podziemia. Jego oddział liczył wtedy być może nawet 300 żołnierzy. Wylicza się, że uczestniczył w co najmniej dwudziestu operacjach bojowych. W czasie Akcji Burza już nie był to oddział partyzancki. To już było pełnowymiarowe, z wszystkimi dystynkcjami, działające z otwartą przyłbicą regularne wojsko.

Kilkadziesiąt godzin wolności

Z największych sukcesów „Orlika", oprócz akcji na szkołę Hitlerjugend w Brzozowej wymienić należy operację w Kluczkowicach koło Opola Lubelskiego, gdzie udało się Niemcom zadać poważne straty.

A potem przyszedł ten świetny dzień w Rykach. Na widok wchodzących w szyku, konno i pieszo polskich żołnierzy, ludność wyległa na ulice i wiwatowała. Po raz pierwszy od września 1939 roku było się z czego cieszyć. Niemcy już wyszli, Sowietów reprezentował na razie tylko pancerny patrol. Bernaciak przez chwilę porozmawiał z oficerem, po czym krasnoarmiejcy opuścili miasteczko. Świętowanie przy muzyce i jedzeniu w miejskim parku trwało dosłownie chwilę. Oddział nie zabawił w Rykach długo. Ich faktycznym i podstawowym celem tego dnia było zajęcie, położonej kilka kilometrów dalej, składnicy materiałowej w Stawach. Operacja okazała się skuteczna, Niemcy nie zdołali wysadzić zapasu amunicji. Klucze do arsenału ponoć przekazano Rosjanom. W okres „bezkrólewia" udało się wbić również trzy dni później w Dęblinie, gdzie ludność cywilna otrzymała wsparcie w trudnym momencie, kiedy wycofywał się jeden wróg, a drugi stał dopiero za progiem.

Złudne nadzieje na wolność

30 lipca nastąpiła częściowa, czasowa demobilizacja oddziału. Liczna grupa pozostała w kontakcie z dowódcą i z zadaniem zabezpieczenia broni, ci, którzy nie byli bezpośrednio niezbędni, dostali pozwolenie na rozejście się do domów. Jednocześnie odrzucono propozycję wstąpienia do 1 Armii Wojska Polskiego.

Do próby reaktywacji oddziału doszło w drugiej połowie sierpnia, kiedy, po rozkazie „Bora" Komorowskiego, podjęto próbę przebicia się w małych grupach do walczącej Warszawy. Wobec szczelności sowieckiego kordonu, który nie puszczał dalej, jak za Garwolin, akcji zaniechano. Jerzy Ślaski podaje, że w czasie tej próby aresztowano około 70 podkomendnych Orlika.

Późna jesień i zima 1944/45 były okresem dramatycznie trudnym. Bolały zawiedzione nadzieje na wolność, zastąpienie jednego najeźdźcy przez drugiego czasem w skali „jeden do jednego": takie miejsca jak ponura katownia gestapo w Radzyniu Podlaskim czy nawet obóz na Majdanku nie przestawały działać, po prostu zmieniały gospodarza. W związku z czasowym zatrzymaniem się sowieckiego pochodu na wschód teren był potężnie nasycony oddziałami wojska i NKWD, wspieranymi przez polskie milicje i bezpiekę. Żołnierze Orlika stali się celem regularnych poszukiwań, pościgów, polowań i prześladowań. Dowódca nie pozostał obojętny.

cdn.

Zbigniew Smółko

REGION W DAWNEJ FOTOGRAFII

Mauzoleum Żeromskiego w Nałęczowie

W 1918 r. po ciężkiej chorobie zmarł w Nałęczowie niespełna 19-letni syn Stefana Żeromskiego Adam. Zrozpaczony ojciec postanowił w ogrodzie własnej pracowni wznieść Mauzoleum.

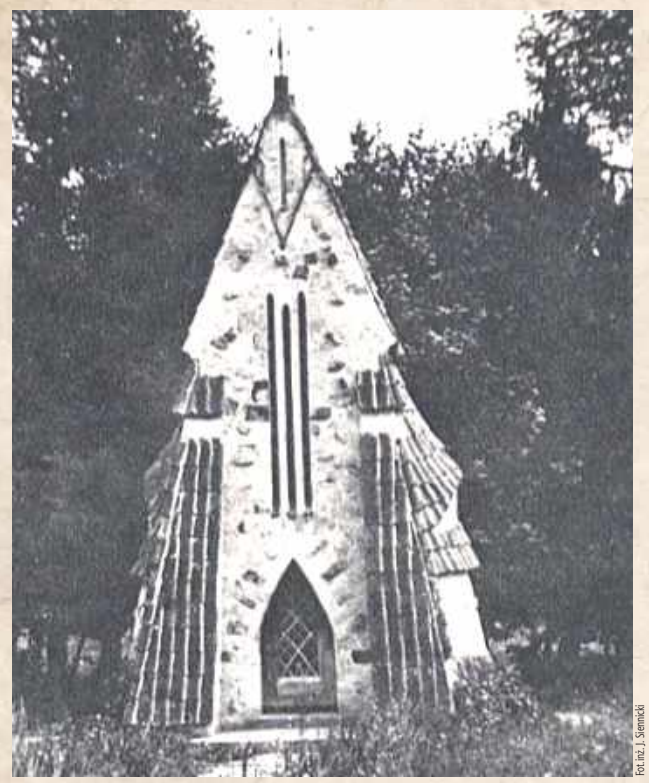

Fot. inż. J. Siemnicki

Mauzoleum znajduje się w centrum Nałęczowa na szczycie Armatniej Góry, ok. 200 m na pn. od Parku Zdrojowego. Zlokalizowane jest po wsch. stronie ul. S. Żeromskiego, w głębi obszernej ogrodzonej działki, na pn.- wsch. od „Chaty". Grobowiec miał docelowo pomieścić też ciała pisarza i jego żony, ale oboje zostali pochowani w Warszawie, przeznaczone więc dla nich nisze pozostały puste.

Co do oryginalnego kształtu budowli w literaturze można spotkać różne opinie. W albumie „Polska w krajobrazie i zabytkach" z 1930 roku czytamy: „Grobowiec wystawiony w r. 1922, według projektu arch. J. Witkiewicza, odzwierciedla prądy architektoniczne, jakie zapanowały w Polsce w początku XX wieku. Badania zainicjowane nad sztuką góralską okolic Zakopanego na przełomie XIX/XX w. oraz rozszerzenie tych badań na pozostałe tereny państwa Polskiego stworzyły u architektów Polaków wysiłki oparcia twórczości nowoczesnej na motywach dawnych swojskich. Rezultatem tych wysiłków jest nasze mauzoleum. Niezwykle stromy dach, charakterystyczny dla naszego klimatu, potężne dawno zapomniane skarpy, pokryte wyszłą z mody holenderką, ostrołukowe wejście — oto motywy zaczerpnięte z dawnych zabytków". Inni z kolei widzą tu ślady zarówno gotyku jak baroku (tak na stronie zabytek.pl Narodowego Instytutu Pamięci).

Zbigniew Smółko

eprasa.pl 4dfece050d

PIŁKA NOŻNA – BETCLIC 1. LIGA

Górnik ma wypłacać premie za wygrane trenerowi, którego... pożegnano siedem miesięcy temu. Klub: Sprawa trafi do sądu

Kiedy pierwszoligowy Górnik pod wodzą trenera Jurija Szatałowa wygrywa mecze, klub ma wypłacać premie za zwycięstwa także... trenerowi Maciejowi Stolarczykowi, który zespołu nie prowadzi od września ub.r. - Dla mnie ta sytuacja jest nieakceptowalna - mówi Grzegorz Szkutnik, prezes zielono-czarnych.



Fot.Dominik Smagała

Pod wodzą Macieja Stolarczyka zielono-czarni spisywali się dużo poniżej oczekiwań. Po 11. kolejkach „Górnicy" mieli na koncie sześć remisów i pięć porażek, zajmując przedostatnie miejsce w tabeli



Fot.Dominik Smagała

Grzegorz Szkutnik
prezes Górnika Łęczna
Myślę, że sprawę będzie musiał rozstrzygnąć Piłkarski Sąd Polubowny

Krótka praca Macieja Stolarczyka w Łęcznej

Maciej Stolarczyk, w przeszłości szkoleniowiec m.in. Jagiellonii Białystok czy selekcjoner młodzieżowych reprezentacji Polski, w czerwcu ub.r. został ogłoszony nowym trenerem występującego w Betclic 1. Lidze Górnika Łęczna. Zaznaczono, że kontrakt obowiązuje do 30 czerwca br. z opcją przedłużenia o kolejny rok. Prezesem klubu był wówczas Maciej Grzywa.

Pod wodzą Macieja Stolarczyka zielono-czarni spisywali się jednak dużo poniżej oczekiwań. Po 11. kolejkach „Górnicy" mieli na koncie sześć remisów i pięć porażek, zajmując przedostatnie miejsce w tabeli. 30 września ub.r. klub zakomunikował:

- Maciej Stolarczyk przestał pełnić funkcję pierwszego trenera Górnika Łęczna.

Nie oznaczało to jednak, że umowa ze szkoleniowcem została rozwiązana.

Drużynę do końca 2025 roku prowadził Daniel Rusek, dotychczasowy drugi trener Górnika. Na początku br. zespół objął Jurij Szatałow, zatrudniony już przez nowego prezesa klubu, Grzegorza Szkutnika.

Premie są elementem umowy

W ostatnich dniach w mediach społecznościowych pojawiły się informacje, iż Górnik, oprócz konieczności wypłacania Maciejowi Stolarczykowi podstawy wynagrodzenia wynikającego z wciąż obowiązującego kontraktu, musi także wypłacać mu premie za... zwycięstwa drużyny prowadzonej przez Jurija Szatałowa. A zielono-czarni pod wodzą tego szkoleniowca odnieśli już trzy ligowe zwycięstwa.

- Z formalnego punktu widzenia trener Maciej Stolarczyk wciąż jest pracownikiem Górnika Łęczna. Poprzedni zarząd klubu, we wrześniu ub.r. odsunął Macieja Stolarczyka od obowiązku prowadzenia pierwszej drużyny. Premie za wygrane mecze są elementem tej umowy, która wciąż obowiązuje - przyznaje Grzegorz Szkutnik, prezes Górnika Łęczna. Ale dodaje: - Dla mnie, jako prezesa klubu, ta sytuacja jest nieakceptowalna, by poza podstawą wynagrodzenia, wypłacać jeszcze byłemu trenerowi wspomniane premie, w sytuacji, w której na ławce trenerskiej jest już inna osoba. Natomiast trener Maciej Stolarczyk podchodzi do zapisów tej umowy bardzo literalnie, oczekując wypłaty wszystkich elementów wynagrodzenia, również premii za zwycięstwa drużyny, której przecież już od dawna nie prowadzi. Myślę, że sprawę będzie musiał rozstrzygnąć Piłkarski Sąd Polubowny.

Utrzymanie oznacza przedłużenie kontraktu z byłym trenerem

Drużyna wciąż walczy o utrzymanie w Betclic 1. Lidze. Łatwo nie będzie, bo do końca zostało już tylko sześć meczów (spotkanie z Miedzią Legnica zostało rozegrane po zamknięciu bieżącego wydania gazety), a strata do bezpiecznego miejsca w tabeli wynosi obecnie sześć punktów. W Łęcznej jednak nie tracą nadziei na korzystną końcówkę sezonu.

Jeśli jednak zielono-czarni utrzymają się w lidze, władze klubu mogą stanąć przed kolejnym wyzwaniem. Z umowy z Maciejem Stolarczykiem wynika bowiem, że borykający się z dużymi problemami finansowymi klub będzie zobowiązany do płacenia byłemu trenerowi... przez kolejny rok.

- Kontrakt z trenerem Maciejem Stolarczykiem został zawarty na rok z automatycznym przedłużeniem o kolejny rok w przypadku utrzymania Górnika Łęczna w lidze w bieżącym sezonie. Oznacza to, że jeśli drużyna wywalczy utrzymanie, zgodnie z umową, Maciej Stolarczyk miałby otrzymywać wynagrodzenie także przez kolejny rok. Takie zapisy kontraktu były dla mnie zaskoczeniem, ktoś w pewnym momencie nie zabezpieczył interesu klubu. A wiem, że w przeszłości Górnik Łęczna zabezpieczał się odpowiednimi zapisami umów przed takimi sytuacjami - mówi Grzegorz Szkutnik.

- Już w styczniu podjąłem z trenerem Stolarczykiem rozmowy w temacie warunków rozwiązania kontraktu. Jestem osobą kompromisową i uważałem, że dojdziemy do porozumienia. Tak się jednak nie stało. Sprawa ewentualnego przedłużenia kontraktu z Maciejem Stolarczykiem zapewne znajdzie finał w Piłkarskim Sądzie Polubownym, bo dlaczego klub miałby płacić trenerowi w kolejnym sezonie, skoro został już dawno zwolniony z prowadzenia pierwszej drużyny - dodaje prezes Górnika.

Klauzula poufności

Skontaktowaliśmy się z Maciejem Stolarczykiem, by zapytać, jak ta sprawa wygląda z jego perspektywy. Były szkoleniowiec Górnika odmówił komentarza, powołując się na obowiązującą w jego umowie z klubem klauzulę poufności.

Także Maciej Grzywa, były prezes Górnika, nie zdecydował się na odniesienie się do sprawy. Powiedział „Wspólnocie", że ewentualnego komentarza udzieli wyłącznie w sytuacji, gdy klub uznałby za stosowne umieszczenie jego wypowiedzi w oficjalnym komunikacie.

Dominik Smagała

Decydujące mecze

To kluczowy moment sezonu dla Górnika - by się utrzymać, musi regularnie wygrywać w końcówce sezonu. Po poniedziałkowym starciu w Legnicy z Miedzią zielono-czarnym zostaje jeszcze tylko pięć meczów. Podopieczni trenera Jurija Szatałowa zagrają na wyjeździe ze Zniczem, bezpośrednim rywalem w walce o utrzymanie. Do tego w delegacjach zmierzą się z warszawską Polonią i ŁKS-em, liczącymi na awans do PKO BP Ekstraklasy. „Górnicy" zagrają jeszcze dwa razy na swoim boisku - ze Śląskiem i Odrą.

dsm

BETCLIC 1. LIGA

WYNIKI 29. KOLEJKI

Chrobry - Mielec 2:1
Tychy - Łódź 3:2
Grodzisk Maz. - Pogoń 0:2
Puszcza - Bytom 2:1
Ruch - Wisła 1:1
Stal - Polonia 0:2
Śląsk - Znicz 2:2
Wieczysta - Odra 0:0
Miedź - Górnik (po zamknięciu wydania)

L.p.	Nazwa zespołu	M.	Pkt.	Bramki
1	Wisła Kraków	29	58	63-29
2	Śląsk Wrocław	29	51	57-42
3	Chrobry Głogów	29	48	41-28
4	Wieczysta Kraków	28	44	54-40
5	Polonia Warszawa	29	44	45-43
6	Ruch Chorzów	29	43	42-40
7	Miedź Legnica	28	43	47-46
8	Pogoń Grodzisk Maz.	28	42	45-42
9	Puszcza Niepołomice	29	41	39-35
10	ŁKS Łódź	28	41	42-41
11	Stal Rzeszów	29	39	41-47
12	Polonia Bytom	28	38	42-36
13	Odra Opole	29	38	28-33
14	Pogoń Siedlce	29	33	29-32
15	Stal Mielec	29	29	41-55
16	Znicz Pruszków	29	24	32-56
17	Górnik Łęczna	28	23	33-49
18	GKS Tychy	29	21	35-62

NASTĘPNA KOLEJKA (24-27.04.)

ŁKS - Stal, Odra - Bytom, Pogoń - Miedź, Polonia - Chrobry, Ruch - Grodzisk Maz., Mielec - Śląsk, Wieczysta - Tychy, Wisła - Puszcza, Znicz - Górnik (24.04., g. 18)

dsm

Wreszcie! PGE Start Lublin lepszy w Wałbrzychu

Koszykarze PGE Startu Lublin mieli za sobą serię czterech kolejnych porażek, ale wreszcie się przełamali. Do ostatnich sekund walczyli o triumf z Górnikiem Wałbrzych i im się udało!

Górnik był faworytem, ale w pierwszej kwarcie lepsi okazali się zawodnicy z Lublina, którzy wygrali 20:19. Oba zespoły marnowały mnóstwo akcji pod koszem przeciwników i pudłowały z łatwych pozycji. Podobnie było w drugiej odsłonie, którą lepiej zaczęli miejscowi, ale drugiej połowie rywalizacji przyspieszyli „Startowcy". Rozegrali kilka ciekawych akcji z „dodatkowym" podaniem i zaliczyli nawet serię trzech trafionych „trójek". Do tego zaliczyli sporo przechwytów i wybić, co pozwoliło im wygrać kwartę i prowadzić 43:37.

Druga część spotkania zaczęła się od trzech trafionych rzutów zza łuku, z czego dwa należały do Startu. Podopieczni Wojciecha Kamińskiego byli bardzo napędzeni i rozgrywali efektowne akcje, ale Górnik też odpowiadał punktami. Spotkanie zrobiło się bardzo szybkie, co mogło podobać się kibicom. Dobra seria zapewniła Lublinianom nawet dziesięć punktów przewagi. Finalnie kwartę jednym punktem wygrali Wałbrzyszanie, ale tablica wyników wskazywała 67:62 na korzyść gości.

Czwarta odsłona zaczęła się od mnóstwa spudłowanych rzutów z obu stron, a szczególnie źle szło czerwono-czarnym przy próbach za trzy punkty. Rywale bronili strefą i zachęcali Lublinian do takich prób i dzięki temu byli w stanie odrabiać straty. Na trzy minuty do końca dogonili Start na zaledwie dwa punkty i włączyli się w grę o zwycięstwo. Ważną dla Startu „trójkę" zaliczył później Liam O`Reilly, a akcję spod kosza skończył Courtney Ramey. Z kolei po punktach Jordana Wrighta przewaga wzrosła do sześciu punktów na 90 sekund do końca. Później rywale wykorzystali trzy rzuty wolne, ale spudłowali „trójkę" na remis i Start miał wszystko w swoich rękach, ale po błędzie sędziów stracił piłkę. Na szczęście Dariusz Wyka nie trafił jednego z nich, a później jego koledzy musieli faulować i dali Lublinianom szansę na domknięcie spotkania. Jeden rzut wolny trafił Filip Put, a później dwa spudłowali rywale i jeszcze rzucał Wright. Jego punkty okazały się ostatnimi w meczu i Start wygrał 86:81.

Zamek Książ Górnik Wałbrzych - PGE Start Lublin
81:86
(19:20, 18:23, 25:24, 19:19)

Start: Wright 25, O`Reilly 17, Griffin 13, Ford 12, Ramey 12, Frankamp 6, Put 1, Krasuski

Kacper Ciuksza

WSP

eprasa.pl 4dfece050d

Zostały mistrzyniami Polski

Po raz drugi w historii klubu koszykarki Lotto AZS UMCS Lublin wywalczyły złote medale Orlen Basket Ligi Kobiet. W czwartym finale sezonu 2025/26 biało-zielone pokonały Enea AZS Politechnikę Poznań i sięgnęły po upragniony triumf.



Fot. AZS UMCS Lublin/Elbus Studio

Złote medalistki sezonu 2025/2026

Od początku rywalizacji było jasne, że po mistrzostwo sięgnie zespół, który jako pierwszy wygra w finałach trzy mecze. Pierwsze dwa odbyły się w Lublinie, gdzie gospodynie triumfowały we wtorek 76:68 oraz 86:71 w środę. Następnie zmagania przeniosły się do stolicy Wielkopolski. W trzecim starciu lubelskie akademiczki nie zdołały wygrać żadnej z kwart i zasłużenie zeszły z parkietu pokonane. W sobotni wieczór uległy przeciwniczkom aż 58:76, notując pierwszą porażkę w tegorocznej fazie play-off. Sportowa złość przyniosła nazajutrz udaną kwartę otwarcia, po której lubelskie akademiczki prowadziły różnicą sześciu punktów. Przez większość następnej kwarty podopieczne trenera Karola Kowalewskiego kontrolowały przebieg boiskowych wydarzeń, dzięki czemu do przerwy wygrywały 42:33.

Po zmianie stron rywalki odrobiły straty z nawiązką i po 30 minutach spotkania na tablicy wyników widniał rezultat 61:61. Duża w tym zasługa skuteczności Hannah Hank, która wykazała się w trzeciej kwarcie dobrą skutecznością. To zwiastowało ogromne emocje w czwartej z ćwiartek. Zwłaszcza że wiadomo było, iż wygrana Lublinianek gwarantuje im mistrzostwo Polski, a triumf rywalek oznacza potrzebę rozegrania piątego, decydującego starcia.

Następnie doszło do „wymiany ciosów", a emocje rosły z każdą kolejną minutą tego wyrównanego boju. Na półmetku czwartej partii zespoły remisowały 70:70. W kolejnych fragmentach nikt znacząco nie odskoczył punktowo. Na 10 sekund do końca Robbi Ryan trafiła dwa, bardzo ważne rzuty wolne i AZS UMCS prowadził 80:77. Trener ekipy z Poznania, Wojciech Szawarski skorzystał wówczas z przerwy na żądanie, ale jego podopieczne zmarnowały swoją szansę i straciły piłkę. Chwilę później kolejne wolne wykorzystała Ryan i było już wiadomo, że mistrzostwo jedzie do Lublina.

Lubelska drużyna wygrała finały Orlen Basket Ligi Kobiet 3:1. Tym samym, mistrzostwo powróciło do biało-zielonych po trzech latach. Po poprzednie sięgnęły bowiem w sezonie 2022/2023. Tamto złoto pamięta z obecnego składu jedynie trener-asystent Marek Lebiedziński.

Po tytuł najlepszej zawodniczki finałów sięgnęła Markeisha Gatling. Amerykanka z czarnogórskim paszportem notowała średnio w minionej już kampanii ponad 13 punktów i blisko sześć zbiórek na mecz.

Enea AZS Politechnika Poznań - Lotto AZS UMCS Lublin

77:82

(20:26, 13:16, 28:19, 16:21)

Lublin: Ryan 18, Gatling 18, Wnorowska 13, Stanković 11, Borkowska 11, Wojtala 5, Williams 4, Ullmann 2

Karol Kurzępa

Bogdanka LUK Lublin znów w finale. Co za mecz!

Drugi rok z rzędu siatkarze Bogdanki LUK Lublin zagrają w finale PlusLigi. Podopieczni Stephane`a Antigi znów poradzili sobie z PGE Projektem Warszawa w imponujący sposób i zachowali szansę na drugi tytuł mistrzów Polski.

W pierwszym secie Lublinianie kompletnie dominowali i wręcz rozbili rywali. Pozwolili im na zdobycie tylko 14 punktów i wykonali poważny krok w kierunku finału. Zupełnie inna była partia numer dwa, w której oba zespoły grały praktycznie punkt za punkt i ani razu nie odskoczyły rywalom na więcej niż „oczko". To zaprowadziło aż do gry na przewagi, w której punkty zdobyli Wildredo Leon i Mateusz Malinowski, dzięki czemu LUK wygrał 26:24 i prowadził już 2:0. Trzecia partia była dla Projektu jak „być albo nie być" w finale, więc drużyna ze stolicy zaczęła od przejmowania inicjatywy. Na początku prowadziła dwoma punktami, ale zaliczyła świetną serię pięciu „oczek" i odskoczyła do stanu 13:7, a później 16:8. Goście wygrali 25:18 i przedłużyli swoje szanse na awans do finału. Kolejna odsłona od początku była pod dyktando Lublinian. W ataku i na zagrywce szalał Wilfredo Leon. Wypełniona po brzegi hala Globus skandowała nazwisko swojego idola, a ten wraz z kolegami zbliżał się do finału. Finalnie seta udało się domknąć wynikiem 25:17, a mecz 3:1. Tym samym drugi rok z rzędu LUK powalczy o tytuł mistrzów Polski.

Lublinianie w finale zagrają z Aluron CMC Wartą Zawiercie, która w dwóch meczach rozprawiła się z Asseco Resovią. W sobotę główni faworyci do tytułu ograli przeciwników aż 3:0.

Bogdanka LUK Lublin - PGE Projekt Warszawa

3:1

(25:14, 26:24, 18:25, 25:17)

Kacper Ciuksza

Koniec serii i kontuzja ważnego gracza

Piłkarze Motoru Lublin przegrali w PKO BP Ekstraklasie po raz pierwszy od 15 lutego. W meczu 29. kolejki trwającego sezonu podopieczni trenera Mateusza Stolarskiego musieli uznać wyższość GKS-u Katowice.

Wszystko, co złe dla Motoru, zaczęło się, gdy w wyniku kontuzji po jednym z boiskowych starć murawę musiał opuścić Ivan Brkić. Chorwat udał się do miejscowego szpitala z podejrzeniem pęknięcia żeber. Między słupkami zastąpił go Gasper Tratnik, dla którego był to pierwszy ligowy występ od 26 lipca ubiegłego roku. Już 35 sekund po pojawieniu się na boisku, słoweński golkiper musiał wyjmować piłkę z siatki. Na listę strzelców wpisał się wówczas Eman Marković, który uderzył z woleja ze skraju pola karnego po wybiciu piłki przez Brighta Ede. Tratnik był zasłonięty i nie zareagował na ten strzał w odpowiednim tempie.

„Motorowcy" odpowiedzieli na utratę gola w najlepszy z możliwych sposobów - wyrównaniem. Na 1:1 trafił Karol Czubak, który był zupełnie niepilnowany w polu karnym. Najskuteczniejszy Polak w ekstraklasie wykorzystał podanie od Bradleya van Hoevena i głową doprowadził do remisu. Dla 26-latka była to 16. bramka w trwającym sezonie.

Czubak miał później okazję, by zapewnić swojej drużynie prowadzenie, ale z jego strzałem poradził sobie Dawid Kudła. Natomiast po drugiej stronie boiska ponownie skapitulował Tratnik. Najpierw bramkarz Motoru wyjmował piłkę z siatki po trafieniu Bartosza Nowaka. Przed przerwą ponownie Słoweńca pokonał Markovic i do drugiej połowy miejscowi przystępowali z prowadzeniem 3:1.

Dość szybko po zmianie stron żółto-biało-niebiescy zdobyli bramkę kontaktową. Jej autorem był Bartosz Wolski, który wykorzystał moment w polu karnym, gdy większość obecnych tam zawodników spodziewała się, że arbiter lada chwila może wskazać na jedenasty metr. Dla kapitana Motoru był to czwarty gol w sezonie.

W dalszej części spotkania bramki już nie padły, choć obie strony miały swoje szanse w ofensywie. Lubelski zespół kończył mecz w osłabieniu, ponieważ w doliczonym czasie gry drugą żółtą, a w konsekwencji czerwoną kartkę zobaczył Czubak. Finalnie Motor przegrał w Katowicach po raz ósmy w obecnym sezonie i nieco oddalił się od walki o eliminacje europejskich pucharów.

W następnej kolejce „Motorowcy" zmierzą się na wyjeździe z Widzewem Łódź. Początek tej konfrontacji zaplanowano w niedzielę, 26 kwietnia o godzinie 14:45.

GKS Katowice - Motor Lublin

3:2 (3:1)

Bramki: Eman Markovic 23 i 45+, Bartosz Nowak 39 - Karol Czubak 29, Bartosz Wolski 49

Motor: Brkić (23 Tratnik) – Stolarski, Ede (46 Najemski), Mathys, Luberecki, Łabojko (46 Samper), Wolski, Rodrigues (80 Scalet), Ndiaye, van Hoeven (73 Haxha), Czubak

Karol Kurzępa

Żużlowcy też na plus. Rywale mogli tylko patrzeć

Mecz był rozstrzygnięty niemal od samego początku. Tak świetne spotkanie rozegrali w piątkowy wieczór żużlowcy Orlen Oil Motoru Lublin, którzy nie dali żadnych szans rywalom z Częstochowy na ich terenie.

Już przed startem sezonu wiadomo było, że Włókniarz to główny kandydat do spadku z ligi i personalnie najsłabsza ekipa żużlowej elity. W pierwszej kolejce Częstochowianie wysoko przegrali z Unią Leszno, kiedy Motor bez problemów ograł mistrzów Polski z Torunia. Faworyt tego meczu był więc oczywisty.

Pierwsze trzy biegi tylko to potwierdziły, bo Lublinianie wygrali wszystkie z nich w stosunku 5:1 i zbudowali sobie bezpieczną przewagę. W biegu czwartym niespodziewanie najgorszy był z kolei Mateusz Cierniak, a wygrał Bartosz Bańbor i było 3:3, a pierwsza seria skończyła się prowadzeniem 18:6 na korzyść gości. Po równaniu znów „zerówkę" dowiózł Cierniak, a „dwójka" Martina Vaculika oznaczała pierwszy drużynowy triumf gospodarzy w stosunku 4:2. W biegu szóstym wszystko wróciło do „normy", bo bezproblemowe 5:1 wywalczył duet Kacper Woryna - Fredrik Lindgren. Chwilę później powtórzyli to Bartoszowie Zmarzlik i Jaworski i było już 30:12 dla Motoru.

Kolejny bieg to kolejne 5:1 i małe przełamanie Mateusza Cierniaka, który przyjechał za plecami Martina Vaculika. Dziewiąta gonitwa również nie miała żadnej historii poza faktem, że Lublinianie zlali gości 5:1 w duecie Woryna-Lindgren. Dziesiąty start należał z kolei do Zmarzlika, a Bańbor chwilami musiał bronić się przed rywalami, ale dowiózł „dwójkę" i dał prowadzenie 45:15. Mecz był więc wygrany na pięć biegów do końca.

Fani z Lublina mogli jednak emocjonować się faktem, że ich ulubieńcy są w tak fantastycznej dyspozycji. Co prawda w czwartej serii zaliczyli aż dwa remisy 3:3, ale w 13. biegu Zmarzlik i Vaculik bez problemów wygrali 5:1 i zwiększyli przewagę do 56:22. W biegach nominowanych zaskoczenia też nie było - najpierw 5:1 wygrali Vaculik i Lindgren, a następnie Woryna ograł rywali i zremisował 3:3 po defekcie Bańbora. Motor wygrał więc aż 64:26 i kompletnie zdeklasował rywali.

Krono-Plast Włókniarz Częstochowa - Orlen Oil Motor Lublin

26:64

Motor:

1. Kacper Woryna - 14 (3,3,3,2,3)
2. Fredrik Lindgren - 11+4 (2*,2*,2*,3,2*)
3. Martin Vaculik - 12+2 (2*,2,3,2*,3)
4. Mateusz Cierniak - 3+1 (0,0,2*,1)
5. Bartosz Zmarzlik - 12 (3,3,3,3)
6. Bartosz Bańbor - 8+1 (3,3,2*,d)
7. Bartosz Jaworski - (2*,2*,0)
9. Dawid Cepielik - ns

Kacper Ciuksza

WSP

eprasa.pl 4dfece050d

Kontrolowana wygrana Lewartu. W środę mecz o pierwsze miejsce!

Lewart Lubartów po raz kolejny potwierdził wysoką formę i rosnące ambicje w IV lidze. W sobotnim meczu wyjazdowym biało-niebiescy pokonali Orlęta Łuków 3:1, prezentując momentami dominujący styl gry. Bohaterem spotkania został Kamil Zieliński, autor dwóch bramek, a jedno trafienie dorzucił Sebastian Plesz. Zwycięstwo ma dodatkowy ciężar gatunkowy. W obliczu potknięcia Hetmana Lewart staje przed szansą objęcia pozycji lidera.



Lewart gra jak z nut. W środę będzie bardzo ciekawie. Czy ekipa Grzegorza Bonina wskoczy na pierwsze miejsce po meczu z liderem?

Dominacja od pierwszych minut

Goście od początku narzucili swoje warunki gry. Już w 5. minucie Lewart stworzył pierwszą groźną sytuację. Po dynamicznym rajdzie Mateusza Kompanickiego i dośrodkowaniu w pole karne głową uderzał Kamil Zieliński, jednak czujny Aleksander Żmuda stanął na wysokości zadania.

Kolejne minuty przyniosły dalszy napór drużyny z Lubartowa. Aktywni byli Arkadiusz Bednarczyk i Ernest Skrzyński, którzy napędzali akcje ofensywne i próbowali swoich sił strzałami z dystansu. Szczególnie groźna była próba Bednarczyka z własnej połowy. Niesygnalizowane uderzenie sprawiło sporo problemów bramkarzowi gospodarzy.

Dwa ciosy

Przewaga Lewartu została udokumentowana w 15. minucie. Po składnej, zespołowej akcji piłka trafiła pod nogi Kamila Zielińskiego, który pewnym strzałem otworzył wynik spotkania. Była to nagroda za konsekwentny pressing i wysoką intensywność gry. Zaledwie pięć minut później było już 2:0. Po rzucie rożnym i zamieszaniu w polu karnym najprzytomniej zachował się Sebastian Plesz, który potężnym strzałem od słupka podwyższył prowadzenie.

Lewart nie zamierzał się zatrzymywać. Bliscy zdobycia kolejnych bramek byli: Dorian Paluch oraz Krystian Żelisko, jednak świetnie dysponowany Żmuda kilkukrotnie ratował swój zespół przed stratą kolejnych goli.

Kontrola po przerwie

Po zmianie stron obraz gry nie uległ większej zmianie. Lewart nadal kontrolował spotkanie i częściej utrzymywał się przy piłce. Choć tempo nieco spadło, to goście wciąż byli stroną dominującą. Próby Skrzyńskiego i Palucha nie przyniosły jednak zmiany rezultatu.

Orlęta próbowały odpowiedzieć, lecz ich akcje były sporadyczne i najczęściej kończyły się niecelnymi uderzeniami. Sytuacja gospodarzy dodatkowo skomplikowała się w 70. minucie, gdy Maksymilian Mućko obejrzał drugą żółtą kartkę i musiał opuścić boisko.

Chwila napięcia i szybka odpowiedź

Mimo gry w osłabieniu Orlęta zdołały złapać kontakt. W 72. minucie składną akcję przeprowadzili Szymon Mucha i Robert Warowny, a całość wykończył Rafał Jaworski, zdobywając bramkę na 1:2. Radość gospodarzy nie trwała jednak długo. Lewart błyskawicznie ruszył do ataku i już chwilę później był o krok od odzyskania dwubramkowego prowadzenia.

Zieliński zamknął mecz

Decydujący gol padł w 82. minucie. Po świetnej indywidualnej akcji Dawida Skoczylasa piłka trafiła do Kamila Zielińskiego, który bez przyjęcia huknął w kierunku bramki. Futbolówka wpadła do siatki, a napastnik Lewartu mógł cieszyć się z dubletu i przypieczętowania zwycięstwa.

Wielka stawka przed Lewartem

Wygrana w Łukowie ma ogromne znaczenie nie tylko dla morale zespołu, ale i dla układu tabeli. W związku z porażką Hetmana Zamość, nadchodzące środowe spotkanie może przesądzić o pozycji lidera IV ligi lubelskiej.

Orlęta Łuków - Lewart Lubartów
1:3 (0:2)

Bramki: Jaworski 72` - Zieliński 15`, 82`, Plesz 21`.
Orlęta: Żmuda - Bas (64` Charczuk), Borowski, Prachnio, I. Rudź (46` Szymecki), Ebert (25` Dajos), Jastrzębski (46` Grzywacz), Mucha (83` Jakimiński), Mućko, Warowny (83` Kłoda), Jaworski
Lewart: D. Podleśny - Plesz (64` Jabłoński), Gede, Duda, Kompanicki (71` Stępak), Skrzyński (59` Czapski), Paluch (64` Najda), Zieliński, Bednarczyk (59` Brzyski), Skoczylas (84` Gajos), Żelisko (46` Kalita)
Żółte kartki: Mućko, Dajos - Zieliński, Brzyski.
Czerwona kartka: Mućko 70`, za dwie żółte kartki.

mp

IV LIGA

WYNIKI 21. KOLEJKI
Orlęta Ł. - Lewart 1:3
Bug - Granit 6:1
Huragan - Lublinianka 0:1
Hetman - Łada 0:1
Orlęta R. - Tanew 3:0
Janowianka - Tur 6:1
Tomasovia - Start 1:1
Ruch - Motor II 0:1

L.p.	Nazwa zespołu	M.	Pkt.	Bramki
1	Hetman Zamość	21	58	79:8
2	Lewart Lubartów	21	55	61:16
3	Łada Biłgoraj	21	48	56:18
4	Lublinianka Lublin	21	37	43:26
5	Tomasovia Tomaszów Lub.	21	35	41:29
6	Orlęta Radzyń Podlaski	21	35	43:34
7	Motor II Lublin	21	34	35:27
8	Janowianka Janów Lub.	21	31	45:36
9	Tur Milejów	21	31	35:38
10	Start Krasnystaw	21	28	32:41
11	Bug Hanna	21	27	36:34
12	Granit Bychawa	21	19	21:53
13	Orlęta Łuków	21	16	21:49
14	Ruch Ryki	21	14	25:56
15	Tanew Majdan Stary	21	14	19:53
16	Huragan Międzyrzec Podl.	21	1	10:84

NASTĘPNE KOLEJKI
(22.04., godz. 17:00): Lewart - Hetman, Łada - Huragan, Tanew - Orlęta Ł., Tur - Orlęta R., Start - Janowianka, Motor II - Tomasovia, Granit - Ruch, Lublinianka - Bug.
(25.04., godz. 14:00): Huragan - Lewart, Lublinianka - Granit, Bug - Łada, Hetman - Tanew, Orlęta Ł. - Tur, Orlęta R. - Start, Janowianka - Motor II, Tomasovia - Ruch.

mp

Jaki będzie wynik?

Przed zespołem z Lubartowa szalenie ważne spotkanie.

W środę Lewart zagra z Hetmanem Zamość. Jaki padnie wynik w starciu wicelidera z pierwszą drużyną w tabeli?

Kamil Witkowski,
trener Motoru II
Z sentymentu do Lewartu, bo pomogłem zbudować obecny skład, chciałbym, by zespół z Lubartowa ograł drużynę z Zamościa.
Lewart - Hetman 2:1

Maciej Syga,
trener Orląt Ł.
Zapowiada się ciekawe spotkanie, ale górą będą goście. Hetman ma najlepszy zespół w lidze. Wygrają bardzo pewnie, robią kolejny krok ku trzeciej lidze.
Lewart - Hetman 0:3

Adrian Świderski,
trener Huraganu
Będzie bardzo ciekawie, a po ostatnim gwizdku obie ekipy będą czuć niedosyt. Skończy się bramkowym remisem.
Lewart - Hetman 1:1

mp

PUL

ROZMOWA Z Kamilem Zielińskim, zawodnikiem Lewartu Lubartów

Lewart. Zieliński: Wierzę, że to przełamanie. Z Hetmanem o wygraną

Piłkarze z Lubartowa wygrali 3:1 w Łukowie. Dwukrotnie do siatki gospodarzy trafił Kamil Zieliński. Jak podsumował mecz? Jak będzie wyglądało środowe starcie z Hetmanem Zamość?

Jak podsumujesz spotkanie w Łukowie?
- Mieliśmy bardzo dużą przewagę nad rywalem. Na pewno dwie szybkie bramki ustawiły ten mecz, natomiast brakowało nam zamknięcia w postaci trzeciej bramki. Niepotrzebnie stracona bramka, gdzie rywal grał w osłabieniu, ale koniec końców udało nam się zdobyć trzecią bramkę i uspokoić spotkanie w końcówce meczu.

No i wreszcie...
- Dokładnie. W tym meczu zdobyłem swoją drugą i trzecią bramkę w tym sezonie. Mam nadzieję, że w końcu się przełamałem na dobre. Wierzę, że dorzucę jeszcze kilka trafień w tym sezonie i pomogę drużynie w naszym założonym celu.

A w środę...
- Czy czeka nas mecz sezonu, to dowiemy się w środę, natomiast zmierzą się drużyny z pierwszego i drugiego miejsca. Hetman w tej kolejce zaliczył wpadkę, co jeszcze bardziej podkręci atmosferę meczu. Myślę, że spotkanie w dużej mierze będzie bardziej starciem taktycznym z obu stron, bo tutaj już nie ma miejsca na żadne wpadki. Nasza drużyna na pewno da z siebie wszystko, co najlepsze i wierzę w tę ekipę, że jest w stanie wygrać ten mecz.

W sobotę Hetman przegrał pierwszy mecz w sezonie...
- Daje to nam więcej pewności siebie. Poza tym gramy u siebie, gdzie nie przegraliśmy meczu. Chcemy, żeby taki status się utrzymał. Hetman zaliczył wpadkę, ale to już nie nasze zmartwienie. Chcemy wygrać i zrównać się punktami z naszym środowym rywalem.

Później mecz z ostatnim w tabeli Huraganem Międzyrzec Podlaski...
- Nie możemy przypisywać punktów przed pierwszym gwizdkiem. Każdego rywala trzeba szanować i wszystko rozstrzygnąć na boisku. Na pewno nie bierzemy innego scenariusza jak sześć punktów w dwóch meczach.



Kamil Zieliński skompletował dublet w starciu z Orlętami Łuków. Wraz z kolegami szykują się na bój z Hetmanem i Huraganem

mp

eprasa.pl 4dfece050d

Faworyci nie zawiedli. Czołówka z kompletem zwycięstw

Za nami 8. kolejka Regionalnej Ligi Siatkówki KLEM-LIGA „12”, rozgrywanej w hali Zespołu Szkół Agrobiznesu w Klementowicach. Kolejka upłynęła pod znakiem dominacji pięciu czołowych zespołów, choć w kilku spotkaniach nie brakowało emocji i momentów, które mogły zmienić losy rywalizacji.



Ekipa Volleya Viking czeka na pierwsze zwycięstwo, na premierowego wygranego seta

Lider tabeli Lacosanostra zgodnie z przewidywaniami dopisała kolejne trzy punkty, pokonując najmłodszą drużynę ligi, Volley Viking, 3:0. Wynik nie oddaje jednak przebiegu pierwszego seta, w którym ambitni Vikingowie przez długi czas dotrzymywali kroku mistrzom ligi. Bardzo dobrze prezentowali się: Daria Kudriavtseva na rozegraniu, Arsenii Zazvonov w ataku oraz Danylo Harchiev na zagrywce. W końcówce doświadczenie Lacosanostry wzięło jednak górę – Aleksandra Wieleba poprowadziła swój zespół do wygranej 25:19. W kolejnych partiach faworyci kontrolowali już przebieg gry, a wyróżniała się m.in. Julia Kruk. Ostatecznie Lacosanostra wygrała 3:0 i umocniła się na pozycji lidera.

Pewne zwycięstwo odniósł również Volley Piątek, który bez większych problemów pokonał KRV Volley 3:0. Spotkanie miało jednostronny przebieg, a „Piątki” mogły pozwolić sobie na eksperymenty w ustawieniu. Bardzo wysokie wyniki setów (25:10, 25:8, 25:11) pokazują różnicę poziomów, choć pojedyncze akcje – jak efektowna kiwka Justyny Niezabitowskiej – pokazały, że KRV Volley wciąż szuka swojej formy.

Trzecie zwycięstwo bez straty seta odniósł Powiat Puławski, który pokonał Strong Klem 3:0. Choć początek meczu był wyrównany, z czasem przewagę zaczęli budować zawodnicy Powiatu, głównie dzięki skutecznej zagrywce Kamila Nastaja oraz dobrej grze Kacpra Kozaka i Dariusza Kalbarczyka. Strong Klem momentami potrafił nawiązać walkę, jednak błędy własne w kluczowych momentach uniemożliwiły urwanie choćby seta.

Najwięcej emocji dostarczył pojedynek Chaosu Amatorskiego z Prawie Formą. Spotkanie mogło zakończyć się tie-breakiem, jednak doświadczenie zawodników z Kocka i Firleja przesądziło o ich zwycięstwie 3:1. Polsko-ukraiński Chaos rozpoczął bardzo mocno, budując wysokie przewagi dzięki zagrywkom Nikity Zayiki i Jakuba Migdala. Prawie Forma potrafiła jednak odrobić straty, a w kluczowych momentach decydowały umiejętności takich zawodników jak Patryk Mitura, Jacek Piela czy Krystian Cybul. Mimo porażki Chaos po raz kolejny udowodnił, że jest jednym z najbardziej nieobliczalnych zespołów ligi.

W pierwszym meczu kolejki CKM Czarni Karmanowice pokonali KS RAPS Łuszczów 3:0. Najwięcej walki było w pierwszym secie, który długo pozostawał wyrównany, jednak dobra gra Kamila Dysputa, Przemysława Gawdy oraz świetna postawa w obronie Patrycji Stadnickiej pozwoliły Czarnym przejąć kontrolę nad spotkaniem. W kolejnych partiach przewaga była już wyraźna, a zwycięstwo pozwoliło drużynie z Karmanowic umocnić się w górnej części tabeli.

Po ośmiu kolejkach na czele tabeli pozostaje Lacosanostra z kompletem zwycięstw i bilansem setów 24:2. Tuż za nią plasuje się Volley Piątek, a podium uzupełnia Powiat Puławski. W środku tabeli trwa zacięta walka o miejsca premiowane grą o podium – szczególnie między Prawie Formą a Czarnymi Karmanowice.

Już kolejna seria spotkań zapowiada się niezwykle interesująco. Kibice w Klementowicach mogą szykować się na prawdziwe siatkarskie emocje, bo końcówka pierwszej rundy przyniesie kilka hitowych pojedynków, które mogą mieć kluczowe znaczenie dla układu tabeli, w tym mecz mistrzów poprzedniego sezonu Lacosanostry z wicemistrzami Powiatu Puławskiego.

Wyniki 8. kolejki:

Czarni Karmanowice – KS RAPS Łuszczów

3:0

(25:21, 25:16, 25:15)

Czarni Karmanowice: Przemysław Gawda, Patrycja Stadnicka, Sebastian Kuzioła, Kamil Dysput, Michał Dobrowolski, Piotr Oroń.

KS RAPS Łuszczów: Radosław Skrzyński, Małgorzata Wieleba, Dagmara Przekora, Rafał Grzegorczyk, Radosław Powierża, Mariusz Madej, Krystian Grzegorczyk, Paweł Dubaj, Tomasz Tomala, Piotr Grzegorczyk.

KRV Volley – Volley Piątek

0:3

(10:25, 8:25, 11:25)

KRV Volley: Kamil Gawlik, Justyna Niezabitowska, Krystian Kałdonek, Rafał Charchuła, Jakub Wrzesiński, Bartłomiej Staniak, Natalia Paciejewska.

Volley Piątek: Kamila Pawłowska, Bartek Osuch, Krzysztof Osuch, Tomasz Skowronek, Krzysztof Poleszak, Mateusz Jędrys, Kamil Płowaś. Michał Pawłowski, Jarek Stasiak, Mateusz Maj.

Powiat Puławski – Strong Klem

3:0

(25:16, 25:20, 25:17)

Powiat Puławski: Ilona Czosnyka, Kacper Kozak, Karol Szymanek, Dariusz Kalbarczyk, Kamil Nastaj, Piotr Skwarek.

Strong Klem: Katarzyna Jarzynka, Nikodem Wyskwar, Aleksander Janicki, Mateusz Wręga, Michał Dziarmaga, Andrzej Jarzynka.

L.p.	Nazwa zespołu	M.	Pkt.	Bramki
1	Lacosanostra	8	24	24:2
2	Volley Piątek	8	21	21:5
3	Powiat Puławski	8	19	21:7
4	Prawie Forma	8	17	20:9
5	Czarni Karmanowice	8	15	19:11
6	KS RAPS Łuszczów	8	9	9:17
7	Chaos Amatorski	8	8	10:17
8	Strong Klem	8	7	10:17
9	KRV Volley	8	0	1:24
10	Volley Viking	8	0	0:24

Chaos Amatorski – Prawie Forma

1:3

(21:25, 25:17, 7:25, 14:25)

Chaos Amatorski: Mykyta Zayika, Oleksandra Halai, Luka Kykhtiuk, Maksym Yatskevych, Rostyslav Yarynovskyi, Kamil Mroczkowski, Paweł Lis, Jakub Migdal, Aneta Skorek.

Prawie Forma: Damian Bodzak, Mateusz Trykacz, Krystian Cybul, Patryk Mitura, Michał Osik, Piotr Janczara, Justyna Dudek, Paulina Grzeszczuk.

Lacosanostra – Volley Viking

3:0

(25:19, 25:11, 25:7)

Lacosanostra: Łukasz Wieleba, Julia Kruk, Konrad Pawlik, Łukasz Pyrz, Aleksandra Wieleba, Piotr Matyjaszek, Kamil Kruk.

Volley Viking: Viktoriia Khmara, Arsenii Zazvonov, Danylo Harchiev, Dariia Kudriavtseva, Timur Kolomiiets, Nikita Shevchenko, Markiian Mikhiiuk, Patryk Jarzynka.

mp

Puławianie walczą o przetrwanie

Sezon zasadniczy zakończony. Przed nami rywalizacja w fazie play-off o mistrzostwo Polski, a także walka o utrzymanie w ORLEN Superlidze na sezon 2026/27. Znamy już pełny rozkład spotkań wszystkich pięciu serii grupy spadkowej.



Dan-Emil Racotea walczą o utrzymanie. Na inaugurację grupy spadkowej powalczą w hali Gwardii Opole

Na terminarz miały wpływ wynik sezonu zasadniczego. Drużyny, które zajęły dziewiąte oraz dziesiąte miejsce (Zepter KPR Legionowo i Corotop Gwardia Opole) rozegrają trzy domowe spotkania i jedno na wyjeździe. Drużyna, która zajęła jedenaste miejsce (Piotrkowianin Piotrków Trybunalski), rozegra dwa mecze w swojej hali i dwa w obiekcie rywala. I wreszcie, zespoły z miejsc dwunastego i trzynastego (KS LOTTO-Puławy i Zagłębie Lubin) rozegrają po jednym meczu domowym i trzy razy udadzą się na mecze wyjazdowe.

Jeszcze przed rozpoczęciem grupy spadkowej, Corotop Gwardia Opole i Zepter KPR Legionowo zapewniły sobie utrzymanie. Obie drużyny mają znaczną przewagę nad pozostałą trójką uczestników tej części rozgrywek.

W związku z powyższym wiadomo już, że spośród Piotrkowianina Piotrków Trybunalski, KS LOTTO-Puławy i Zagłębia Lubin, co najmniej dwie drużyny spadną z ORLEN Superligi. Drużyna, która z tej trójki poradzi sobie najlepiej, zagra w barażu z wicemistrzem Ligi Centralnej Mężczyzn. Istnieje więc teoretyczna szansa na to, że nawet cała trójka spadnie na drugi szczebel rozgrywek piłki ręcznej w Polsce.

SERIA 1 (22 KWIETNIA)
Gwardia Opole - KS LOTTO-Puławy
Piotrkowianin - Zagłębie
KPR Legionowo - pauza

SERIA 2 (25/26 KWIETNIA)
Zagłębie - KPR Legionowo
Gwardia Opole - Piotrkowianin
KS LOTTO-Puławy - pauza

SERIA 3 (2/3 MAJA)
KPR Legionowo - KS LOTTO-Puławy
Gwardia - Zagłębie
Piotrkowianin - pauza

SERIA 4 (6 MAJA)
KPR Legionowo - Piotrkowianin
KS LOTTO-Puławy - Zagłębie
Gwardia - pauza

SERIA 5 (9/10 MAJA)
KPR Legionowo - Gwardia
Piotrkowianin - KS LOTTO-Puławy
Zagłębie - pauza

mp

PUL

eprasa.pl 4dfece050d

Gmina
Opole Lubelskie

Powiat
Opolski

Praca czeka, ludzie też – pierwsze targi w Opolu Lubelskim przyciągnęły tłumy

Setki rozmów, konkretne oferty i inspiracje na przyszłość. W piątek, 17 kwietnia Opole Lubelskie stało się miejscem spotkania tych, którzy szukają pracy, planują karierę lub chcą rozwijać swoje kompetencje.

Za nami I Opolskie Targi Pracy i Edukacji - wydarzenie, które po raz pierwszy połączyło w jednym miejscu przedstawicieli rynku pracy, instytucji edukacyjnych oraz mieszkańców zainteresowanych rozwojem zawodowym. Inicjatywa okazała się strzałem w dziesiątkę, przyciągając liczne grono uczestników.

- Wierzę, że dzisiejsze spotkanie zaowocuje nowymi możliwościami zawodowymi i trwałymi relacjami biznesowymi. Zachęcam wszystkich do aktywnego udziału, odwiedzania stoisk, zadawania pytań. Niech te targi będą dla państwa inspiracją do realizacji zawodowych marzeń. Mam nadzieję, że wiele osób dzisiejsze rozmowy zakończy nawiązaniem nowych kontaktów, a same targi wpiszą się na stałe w kalendarz najważniejszych wydarzeń w naszym regionie - mówiła na otwarciu Iwona Dudziak dyrektor PUP w Opolu Lubelskim.

- Powiat opolski charakteryzuje się tym, że jest terenem typowo rolniczym, nie ma u nas wielkich zakładów przemysłowych. W głównej mierze rozwija się u nas branża rolno-ogrodnicza i przetwórcza - mówił z kolei Dariusz Piotrowski, starosta opolski, wspominając, że głównym czynnikiem warunkującym w przyszłości rozwój powiatu są sprawy związane z demografią.

- W 2025 r. na terenie gminy Opole Lubelskie urodziło się niespełna 75 dzieci, w gminie Poniatowa było to 67 dzieci. A to z pewnością będzie determinowało w kolejnych latach i w kolejnych dekadach to, w jaki sposób będą rozwijały się nasze gminy i powiat - dodał starosta.

O znaczeniu edukacji i świadomego planowania ścieżki zawodowej mówił również dyrektor Wojewódzkiego Urzędu Pracy w Lublinie, Tomasz Pitucha.

- Badania lokalnego rynku pracy w powiecie opolskim, jakie przeprowadziliśmy, pokazują, że w powiecie jest tak naprawdę więcej ofert pracy niż odpowiadających na te oferty. Wyzwaniem dla władz powiatu jest to, jak zaktywizować te osoby, które są w bazie osób bezrobotnych, a jest ich ponad 2 tysiące, około 2,2 tys., z czego około 1,5 tys. mieszka na obszarach wiejskich i to jest dla nas wyzwanie do kreowania specyficznej w tym powiecie polityki rynku pracy. Niewątpliwie owocem tych spotkań będzie większa narada m.in. z Kasą Ubezpieczenia Społecznego, z KRUS-em, gdzie będziemy się zastanawiali jak zachęcić te osoby, które są w bazach osób bezrobotnych, żeby przynajmniej skorzystały np. z ofert pracy sezonowej, która się tutaj pojawia - podkreśli Tomasz Pitucha.

Uczestnicy mogli zapoznać się z ofertami pracy, możliwościami kształcenia oraz wsparcia w rozwoju zawodowym. Dla wielu była to okazja do postawienia pierwszego kroku na rynku pracy lub przemyślenia dalszej ścieżki kariery.

Organizatorzy podkreślają, że tak duże zainteresowanie wydarzeniem pokazuje, jak bardzo potrzebne są inicjatywy integrujące środowisko pracodawców, instytucji i mieszkańców.

- To dopiero początek - zapowiadają, dziękując jednocześnie wszystkim uczestnikom za obecność, zaangażowanie i stworzenie wyjątkowej atmosfery. Szczególne podziękowania kierują również do wystawców, którzy aktywnie włączyli się w wydarzenie i współtworzyli jego sukces.

Agnieszka Gołębiowska



Aspirant Łukasz Czapla, Agnieszka Giza (specjalista zespołu kadr i szkolenia), komisarz Sabina Piłat-Kozieł

- Mamy bardzo duże zainteresowanie naszym stoiskiem. Część osób deklaruje, że myśli o przystąpieniu do służby. Padają pytania o etap kwalifikacyjny, jakie warunki trzeba spełnić, czy potrzebne są dodatkowe kwalifikacje - mówi Sabina Piłat-Kozieł



Magdalena Plis (pedagog i doradca zawodowy), Jarosław Rosiński (fizjoterapeuta), Teresa Bełcik (psycholog) z Poradni Pedagogiczno-Psychologicznej w Opolu Lubelskim

- Doradztwo zawodowe jest przedmiotem realizowanym w ramach podstawy programowej w szkołach podstawowych przez uczniów klas 7 i 8 i szkół ponadpodstawowych. Nasza poradnia w ramach podpisanego z Powiatowym Urzędem Pracy w Opolu Lubelskim porozumienia o współpracy realizuje dodatkowe zajęcia dla uczniów z doradztwa zawodowego w szkołach. Koniec szkoły podstawowej to czas, w którym trzeba zastanowić się nad wyborem szkoły ponadpodstawowej. Nasze spotkania są pomocne również dla uczniów szkół ponadpodstawowych kończących naukę, którzy stoją przed trudnym wyborem i podejmują decyzje dotyczące swojej dalszej drogi zawodowej. Na zajęciach z doradztwa zawodowego uczniowie mają możliwość lepszego poznania siebie, swoich zainteresowań, predyspozycji, umiejętności oraz zastanowienia się nad odpowiednim dla siebie typem szkoły. Zdarzają się uczniowie, którzy nie zwracali wagi na swoje predyspozycje, czy zainteresowania i wybrali szkołę poza obszarem swoich możliwości. Takie osoby trafiają do naszej poradni. Podczas indywidualnych spotkań rozmawiamy o tym, jak mogą się przekwalifikować, aby zmienić szkołę, zawód, żeby nie tracić roku. Doradztwo zawodowe w naszej poradni istniało od dawna, ale teraz widzimy większą potrzebę pomocy uczniom w dokonywaniu trafnych wyborów edukacyjno-zawodowych. Obecnie, dzięki współpracy z PUP, nasza praca w zakresie poradnictwa zawodowego została zintensyfikowana. Chcemy tę współpracę dalej rozwijać i jeszcze lepiej wspierać młodych ludzi w podejmowaniu trafnych decyzji związanych z ich przyszłością edukacyjno-zawodową.



Iwona Dudziak,
dyrektor Powiatowego Urzędu Pracy w Opolu Lubelskim

- W dniu dzisiejszym odbyły się pierwsze Opolskie Targi Pracy i Edukacji. Chcieliśmy zebrać tutaj trzy różne sektory, czyli przedsiębiorców, osoby bezrobotne i uczniów, aby mieli możliwość porozmawiać bezpośrednio z pracodawcami, zapoznać się z ofertą edukacyjną szkół i uczelni wyższych. Dosyć trudna jest sytuacja na lokalnym rynku pracy. W powiecie mamy stopę bezrobocia na poziomie 11 proc., zarejestrowanych jest ponad 2200 osób bezrobotnych. Aby ograniczyć jej liczbę, podejmujemy szereg działań, które prowadzą do aktywizacji zawodowej.



Edyta Kubiś,
pracownik do spraw rekrutacji i szkoleń w Branżowym Centrum Umiejętności w Kluczkowicach

- Mamy nową świetną bazę, ciekawe szkolenia, oferujemy noclegi - wszystko jest odnowione. Jesteśmy w centrum Wrzelowieckiego Parku Krajobrazowego. Jesteśmy jednym z trzech Branżowych Centrów Umiejętności w dziedzinie ogrodnictwa na terenie całej Polski, mamy wieloletnią tradycję, ale łączymy ją z nowoczesnością, mamy wielu absolwentów i wielką pasję. Zapraszamy do nas.

OPO

eprasa.pl 4dfece050d

STRONĘ REDAGUJE:
Agnieszka Gołębiowska,
tel. 505 698 186

Gmina Kazimierz Dolny | Gmina Janowiec | Gmina Nałęczów

Światowa elita kardiologii operowała w Nałęczowie. Szansa dla najciężej chorych pacjentów

Najtrudniejsze przypadki, najnowocześniejsze technologie i lekarze z całego świata - w Nałęczowie przeprowadzono skomplikowane operacje serca, które dla wielu pacjentów były jedyną szansą na życie.

Od 17 do 18 kwietnia w Nałęczowie odbywało się wyjątkowe wydarzenie medyczne o międzynarodowym znaczeniu. W Szpitalu Kardiologii Inwazyjnej Ikardia spotkali się wybitni specjaliści z Japonii, Niemiec, Włoch, Turcji, Węgier, Łotwy, Ukrainy oraz Polski, by wspólnie przeprowadzić skomplikowane operacje serca u pacjentów zakwalifikowanych jako przypadki „ekstremalnie ciężkie".

Podczas konferencji - 17. edycji International Expert to Expert CTO Forum - lekarze nie tylko wykonywali zaawansowane zabiegi, ale także dzielili się wiedzą i doświadczeniem w zakresie najnowszych technik leczenia chorób serca. Operacje odbywały się w dwóch nowoczesnych salach operacyjnych i były transmitowane na żywo - zarówno do sali konferencyjnej, jak i dla specjalistów śledzących wydarzenie online z całego świata.

- Obrazy z zabiegów przekazywane będą na żywo do sali konferencyjnej, gdzie śledzić je będą koledzy - specjaliści. Równocześnie obraz z zabiegów będzie można śledzić online, w czasie rzeczywistym - tłumaczył prof. Jarosław Wójcik, szef Szpitala Kardiologii Inwazyjnej Ikardia w Nałęczowie, kardiolog inwazyjny.

- W czasie operacji, uczestnicy uczą się, ale też dyskutują o konkretnym, leczonym przypadku i wymieniają się doświadczeniami. Transmisja „live" umożliwia czynną obserwację zabiegu jednocześnie bardzo licznej grupie lekarzy w Polsce i na świecie.

Dzięki wykorzystaniu nowoczesnych technologii - w tym mikrokamer i zaawansowanej aparatury rentgenowskiej – uczestnicy mogli śledzić każdy etap operacji, w tym m.in. precyzyjne wprowadzanie stentów do naczyń serca. Organizatorzy podkreślali, że nie były to pokazy, lecz realne, ratujące życie zabiegi wykonywane u pacjentów wymagających pilnej interwencji.

Konferencja miała charakter hybrydowy, a udział w niej - zarówno stacjonarnie, jak i online - zgłosiło kilkudziesięciu uznanych kardiologów z różnych części świata. Wydarzenie było nie tylko ważnym krokiem w rozwoju nowoczesnej medycyny, ale przede wszystkim ogromną szansą dla pacjentów, którzy dzięki udziałowi światowych ekspertów mogli otrzymać pomoc na najwyższym poziomie.

Agnieszka Gołębiowska

„To, co najważniejsze" – wystawa Bożeny Małek w kazimierskiej bibliotece

Już w najbliższą sobotę, 25 kwietnia w Bibliotece Publicznej w Kazimierzu Dolnym zostanie otwarta wystawa fotografii Bożeny Małek zatytułowana „To, co najważniejsze". To wydarzenie, które łączy sztukę, refleksję i osobiste doświadczenie autorki, zapraszając odbiorców do zatrzymania się na chwilę i spojrzenia na codzienność z innej perspektywy.

Bożena Małek to osoba o niezwykle bogatym doświadczeniu zawodowym i życiowym. Jest absolwentką Studium Pielęgniarstwa Psychiatrycznego, studiów z zakresu polityki społecznej na Uniwersytecie Warszawskim oraz Szkoły Trenerów Komunikacji Opartej na Empatii przy Dojrzewalni Róż w Warszawie. Od ponad trzydziestu lat wspiera innych w rozwoju osobistym, prowadząc grupy wsparcia i kręgi kobiet, a także tworząc przestrzeń do dialogu i budowania relacji.

Artystka od lat rozwija również swoją pasję do fotografii. Należy do grupy fotograficznej SpułaF, z którą brała udział w licznych wystawach zbiorowych, m. in. w Puławach i Kazimierzu Dolnym. Jej prace prezentowane były także podczas II Puławskiego Biennale Fotografii oraz na wielu wystawach indywidualnych, takich jak „Na pograniczu światów", „Kierunki", „Mój świat" czy „Podszepty Duszy".

Fotografie Bożeny Małek układają się w spójne cykle, wśród których znajdują się m.in. „Jaka piękna codzienność!", „Na peryferiach" czy „Puławski blues". Każdy z nich stanowi osobistą opowieść o świecie widzianym przez pryzmat emocji, wrażliwości i uważnej obserwacji.

Jak podkreśla sama autorka, fotografia stała się dla niej szczególną formą wyrazu:

- Fotografia stała się dla mnie od pewnego czasu podręcznym środkiem wyrazu i wizualnym zapisem emocji w zderzeniu z rzeczywistością. Fotografowanie jest stanem skupienia, zatrzymaniem, intymnym dziennikiem. (...) Okazało się świetnym sposobem na filtrowanie tego, co najważniejsze - mówi artystka.

Wystawa „To, co najważniejsze" to propozycja dla wszystkich, którzy w sztuce szukają nie tylko estetyki, ale także głębszego znaczenia i emocjonalnego kontaktu. To zaproszenie do świata, w którym codzienność nabiera nowego sensu, a chwile uchwycone w kadrze stają się opowieścią o tym, co naprawdę istotne.

Agnieszka Gołębiowska

Razem dla czystego Kazimierza

W sobotę, 11 kwietnia mieszkańcy Kazimierza Dolnego oraz okolicznych miejscowości po raz kolejny pokazali, że siła lokalnej społeczności tkwi we współpracy i zaangażowaniu. W ramach akcji „Wiosenne Sprzątanie Kazimierza Dolnego" wolontariusze ruszyli w teren, by uporządkować przestrzeń publiczną - od miejskich ulic, przez tereny przydrożne, aż po leśne ścieżki i malownicze wąwozy.



Fot. UM w Kazimierzu Dolnym

Wspólna praca, uśmiechy i dobra energia towarzyszyły wszystkim uczestnikom, tworząc atmosferę, która pokazuje siłę lokalnej solidarności

Mimo zmiennej i nie zawsze sprzyjającej aury uczestnikom nie zabrakło ani energii, ani determinacji. Wspólna praca szybko przyniosła widoczne efekty - zebrano odpady, które wypełniły jeden kontener K-30 oraz połowę kolejnego. To wyraźny sygnał, jak wiele zalegało w otoczeniu, ale też jak duży wpływ mają wspólne działania mieszkańców na poprawę estetyki i stanu środowiska naturalnego gminy.

Akcja miała nie tylko wymiar praktyczny, ale również integracyjny i edukacyjny. Była okazją do wspólnego działania, budowania relacji oraz wzmacniania świadomości ekologicznej. Każdy zebrany odpad stał się symbolem odpowiedzialności za wspólną przestrzeń - zarówno mieszkańców, jak i odwiedzających Kazimierz Dolny.

Jak podkreślali uczestnicy, wspólna praca i dobra atmosfera były równie ważne jak sam efekt sprzątania. W działaniach wzięli udział mieszkańcy, wolontariusze oraz przedstawiciele lokalnych instytucji i organizacji.

- Dziękuję wszystkim zaangażowanym za obecność, energię i wspólną pracę. To dzięki Wam nasza gmina staje się jeszcze piękniejszym miejscem do życia. Dbajmy o nią każdego dnia - podkreśla Artur Pomianowski, burmistrz Kazimierza Dolnego.

Szczególne wyrazy uznania trafiły do partnerów wspierających wydarzenie, wśród których znaleźli się:

· Ochotnicza Straż Pożarna KSRG w Kazimierzu Dolnym
· Ochotnicza Straż Pożarna w Witoszynie
· Drużyna WOPR Nr 2 w Kazimierzu Dolnym
· Eko Busik Kazimierz Dolny
· Miejski Zakład Komunalny w Kazimierzu Dolnym
· Kazimierz Dolny – przewodnik „Licencja na oprowadzanie"
· Piekarnia „Zgoda" w Kazimierzu Dolnym.

Agnieszka Gołębiowska

PUL

Jesion w Kolonii Bronice stracił status pomnika przyrody

Rada Miejska w Nałęczów podjęła jednogłośnie uchwałę o zniesieniu statusu pomnika przyrody dla okazałego jesionu wyniosłego rosnącego w obrębie Kolonia Bronice. Drzewo o obwodzie pnia wynoszącym 518 cm zostało uznane za pomnik przyrody w 1990 roku.

Decyzję podjęto ze względu na zły stan zdrowotny drzewa i realne zagrożenie dla otoczenia. Jak wynika z opinii dendrologicznej, jesion wykazuje krytyczne obniżenie stabilności, co stwarza ryzyko jego złamania lub wywrotu. Upadek tak dużego drzewa mógłby doprowadzić do zniszczenia pobliskiego zabytkowego budynku pałacowego oraz stanowić zagrożenie dla życia i zdrowia osób przebywających w parku.

Zniesienie formy ochrony przyrody było konieczne, aby umożliwić legalne usunięcie drzewa. Zgodnie z przepisami taka decyzja wymaga uchwały rady miejskiej oraz uzgodnienia z Regionalną Dyrekcją Ochrony Środowiska.

Agnieszka Gołębiowska

eprasa.pl 4dfece050d

Gmina Karczmiska | Gmina Wilków | Gmina Łaziska

O autyzmie bez tabu.

Ważna konferencja w Opolu Lubelskim

Jak wspierać rozwój dziecka w spektrum autyzmu? Na to pytanie próbowali odpowiedzieć uczestnicy konferencji, która odbyła się w środę, 15 kwietnia w Opolskim Centrum Kultury. Wydarzenie zgromadziło około 70 osób - specjalistów, nauczycieli, przedstawicieli instytucji oraz rodziców.



Magdalena Tarnawska,
neurologopeda, terapeuta, szkoleniowiec, diagnosta ADOS-2, terapeuta osób z autyzmem
- Szkolę z pasją, wspieram z empatią, tworzę przestrzeń do rozwoju. Sprawdź: mowanaopak.pl tam dzieje się wiele dobrego.



Anna Dyszczak,
oligofrenopedagog i dietetyk kliniczny, pedagog specjalny, pracuje w SOSW w Karczmiskach
- Temat roli żywienia dzieci ze spektrum wynika z mojego doświadczenia zawodowego, jak również z wielu lat obserwacji prowadzonych w pracy z dziećmi.



Dorota Zadura,
pedagog szkolny w SOSW w Karczmiskach
- Kiedy rozpoczynałam pracę w Specjalnym Ośrodku Szkolno-Wychowawczym w Karczmiskach, diagnozowanie osób w spektrum w zasadzie w Polsce raczkowało. Szacuje się, że około 2 tysiące uczniów w tym okresie znajdowało się w systemie edukacji. Wiemy, że ostatnie lata przynoszą bardzo duży, wręcz lawinowy przyrost tej liczby - na ubiegły rok szkolny było to około 126 tys. dzieci w systemie edukacji. Niby wiemy dużo więcej, niż jeszcze te 20 lat temu, ale wciąż wydaje mi się, że każde dziecko przybywające do nas do ośrodka to wyzwanie, każde dziecko czegoś nas uczy.



Dariusz Koma,
dyrektor SOSW w Karczmiskach
- Tytuł naszej konferencji to pytanie, które każdego dnia zadają sobie rodzice, terapeuci i nauczyciele. Optymalny rozwój to proces wielowymiarowy. To nie tylko nowoczesne metody pedagogiczne czy wsparcie psychologiczne, to budowanie całego ekosystemu, w którym dziecko czuje się bezpieczne, rozumiane i zaopiekowane na każdej płaszczyźnie swojego funkcjonowania. (...) Rola żywienia w funkcjonowaniu osób ze spektrum autyzmu staje się dziś jednym z kluczowych elementów nowoczesnego podejścia terapeutycznego. (...) Musimy spojrzeć też na zewnątrz, na warunki optymalnego rozwoju. (...) Tworzenie tych warunków to coś więcej, niż tylko przystosowanie sali lekcyjnej czy pokoju, to budowanie środowiska przewidywalnego, bezpiecznego sensorycznie i pełnej akceptacji. Optymalne warunki to takie, w których dziecko nie musi tracić energii na walkę z lękiem, to system naczyń połączonych - współpraca szkoły, domu i specjalistów. W takim otoczeniu dziecko ma szansę na rozwój swojego unikalnego potencjału.

Wśród zaproszonych gości znaleźli się m.in. przedstawiciele Kuratorium Oświaty w Lublinie, Starostwa Powiatowego w Opolu Lubelskim, poradni psychologiczno-pedagogicznej, a także dyrektorzy i nauczyciele szkół z terenu powiatu. Nie zabrakło również rodziców, dla których temat wsparcia dzieci z ASD ma szczególne znaczenie.

Program konferencji obejmował dwie specjalistyczne prelekcje. Magdalena Tarnawska - neurologopeda, terapeuta i diagnosta - mówiła o tworzeniu warunków sprzyjających optymalnemu rozwojowi dzieci w spektrum autyzmu. Z kolei Anna Dyszczak, oligofrenopedagog i dietetyk kliniczny, poruszyła temat roli żywienia w codziennym funkcjonowaniu osób z ASD.

Podczas spotkania uczestnicy szukali odpowiedzi na ważne pytania: czy istnieje jeden model wsparcia dla wszystkich dzieci w spektrum, jak w praktyce tworzyć odpowiednie warunki rozwoju oraz jak duże znaczenie ma dieta i funkcjonowanie układu pokarmowego.

- Bogata wiedza, doświadczenie naszych prelegentek, ich zaangażowanie w jasny przekaz sprawiły, że uczestnicy spotkania wyszli wzbogaceni kolejnymi ważnymi wskazówkami - przekazuje Specjalny Ośrodek Szkolno-Wychowawczy w Karczmiskach.

Konferencja miała nie tylko wymiar edukacyjny, ale również integracyjny. Uczniowie ośrodka zaprezentowali część artystyczną - wiosenne piosenki oraz film „Widzę inaczej" przygotowany przez nauczycieli. Po oficjalnej części był czas na rozmowy, wymianę doświadczeń i indywidualne konsultacje z prelegentkami.

Organizatorzy podkreślają, że takie spotkania są niezwykle potrzebne, bo pomagają budować świadomość, przełamywać stereotypy i wspierać zarówno dzieci, jak i ich rodziny w codziennych wyzwaniach.

Organizatorami wydarzenia był Specjalny Ośrodek Szkolno-Wychowawczy w Karczmiskach oraz Stowarzyszenie „Daj Szansę".

Agnieszka Gołębiowska

Nowa jakość na drodze 824. Milionowa inwestycja zakończona

Zakończyła się modernizacja drogi wojewódzkiej nr 824 na terenie gminy Karczmiska. Inwestycja o wartości blisko 5,56 mln zł ma poprawić komfort jazdy i przede wszystkim zwiększyć bezpieczeństwo kierowców oraz mieszkańców regionu.



Fot. Gmina Karczmiska

Uroczyste przecięcie wstęgi symbolicznie zakończyło modernizację drogi wojewódzkiej nr 824 na terenie gminy Karczmiska

Zakres prac był szeroki. Obejmował m.in. frezowanie nawierzchni, wykonanie nowych warstw konstrukcyjnych jezdni, montaż siatki przeciwspękaniowej oraz ułożenie nowej warstwy ścieralnej z betonu asfaltowego. Odnowiono także oznakowanie pionowe i poziome.

Oficjalne podsumowanie inwestycji zgromadziło przedstawicieli samorządu województwa, lokalnych władz oraz wykonawców. W wydarzeniu uczestniczył m.in. wicemarszałek województwa lubelskiego Piotr Breś.

- Powiat opolski to przepiękny i niezwykle ważny gospodarczo zakątek Lubelszczyzny, a wyremontowana DW 824 to dowód na to, że samorząd województwa dba o to, by każda gmina - niezależnie od położenia - miała zapewnioną infrastrukturę drogową na najwyższym poziomie - podkreślił. - Liczymy, że kolejne remonty będą realizowane równie sprawnie - dodawał.

W podsumowaniu udział wzięli również przedstawiciele Zarząd Dróg Wojewódzkich w Lublinie, władz gminy oraz firmy wykonawczej.

- Realizacja tego zadania to kolejny krok w kierunku poprawy infrastruktury drogowej oraz zwiększenia bezpieczeństwa mieszkańców i wszystkich podróżujących - mówią urzędnicy z Karczmisk.

Agnieszka Gołębiowska

Bezpłatne badania

dla mieszkańców gminy Łaziska. Rusza „Gminny Tydzień Zdrowia

Mieszkańcy gminy Łaziska będą mogli skorzystać z szerokiego pakietu bezpłatnych badań profilaktycznych i konsultacji specjalistycznych. Wszystko w ramach inicjatywy „Gminny Tydzień Zdrowia" organizowanej przez wójta gminy, Karola Grzędę, we współpracy z Centrum Onkologii Ziemi Lubelskiej im. św. Jana Dukli w Lublinie.

Celem programu jest wczesne wykrywanie chorób nowotworowych oraz promowanie profilaktyki zdrowotnej zarówno wśród kobiet, jak i mężczyzn.

W ramach akcji przygotowano bogatą ofertę badań. Kobiety będą mogły skorzystać m.in. z konsultacji ginekologicznych wraz z cytologią (dla pań w wieku 25–64 lata), testów HPV z genotypowaniem oraz mammografii (dla kobiet w wieku 45–74 lata).

Dla mężczyzn przewidziano konsultacje urologiczne w zakresie profilaktyki nowotworów (wymagane jest skierowanie). Z kolei dla wszystkich mieszkańców dostępne będą konsultacje dermatologiczne wraz z badaniem znamion oraz badania kolonoskopowe jelita grubego dla osób w wieku 50–65 lat (po wcześniejszej rejestracji).

Organizatorzy zadbali także o wygodę uczestników. Zapewniony zostanie bezpłatny transport w obie strony, opieka koordynatora podczas wyjazdu oraz dostęp do specjalistów z Centrum Onkologii.

Zapisy prowadzone są w sekretariacie Urzędu Gminy Łaziska (pokój nr 9) – osobiście lub telefonicznie pod numerami 81 827 69 20. Liczba miejsc jest ograniczona, dlatego warto zgłosić się jak najszybciej.

Regularne badania profilaktyczne to bowiem klucz do wczesnego wykrycia wielu chorób i skutecznego leczenia.

Agnieszka Gołębiowska

OPO

eprasa.pl 4dfece050d

STRONĘ REDAGUJE:
Agnieszka Gołębiowska,
tel. 517 070 830,
golebiowska@24wspolnota.pl



Awantura na komisji w Chodlu.

Mieszkaniec składa skargę, wójt mówi o „poziomie poniżej zera”

To miało być rutynowe posiedzenie Komisji Skarg, Wniosków i Petycji. Zamiast tego w Chodlu doszło do jednej z najbardziej burzliwych dyskusji ostatnich miesięcy. Wszystko za sprawą skargi mieszkańca na działalność wójt Karoliny Rzedzickiej i jej zastępcy Damiana Pietronia.

Poważne zarzuty wobec władz

Autor skargi zarzuca władzom gminy m.in. brak kontaktu z mieszkańcami, ignorowanie zgłaszanych problemów, ograniczanie dostępu do informacji publicznej oraz pogorszenie standardów pracy urzędu. Krytykuje także utworzenie pełnoetatowego stanowiska zastępcy wójta.

W piśmie czytamy, że obiecywana w kampanii wyborczej transparentność i otwartość - zdaniem skarżącego - nie zostały zrealizowane.

- Mieszkańcy mieli otrzymać nową jakość w relacjach z urzędem. Tymczasem problemy są bagatelizowane, a odpowiedzi na pisma nie przychodzą albo są lakoniczne - mówił podczas posiedzenia.

Skarżący podkreślał, że jego zdaniem urząd działa dziś mniej przejrzyście niż wcześniej.

- Brakuje mi transparentności, którą pani obiecywała w programie wyborczym - dodał.

„Nie jestem od spełniania prywatnych żądań”

Na te zarzuty w ostrych słowach odpowiedziała wójt Karolina Rzedzicka. Już na początku zaznaczyła, że sprawa ma drugie dno.

- Nie wiem, czy schodzić tak nisko, żeby wyjaśniać państwu, co jest dokładnie przyczyną tej skargi, bo z panem skarżącym spotykamy się nie raz... Zresztą państwo doskonale o tym wiedzą. Ja wielokrotnie wysłuchiwałam, kim ja jestem, kim nie jestem (...), widziałam rzucanie butelkami w pracowników urzędu... Wielokrotnie skarżący odnosił się do mojej rodziny... Jest to dla mnie uwłaczające - mówiła.

Wójt nie ukrywała, że skarga jest - jej zdaniem - efektem osobistego konfliktu.

- Nie jestem od spełniania prywatnych żądań. To nie są postulaty całej społeczności, tylko indywidualne oczekiwania - podkreśliła. - Jeżeli ktoś myśli, że będzie siedział ze mną w gabinecie i decydował, komu coś przyznać, to się myli - dodała.

Spór o zastępcę wójta

Jednym z głównych punktów skargi jest funkcjonowanie stanowiska zastępcy wójta. Autor pisma twierdzi, że jego utworzenie nie przyniosło żadnych realnych korzyści mieszkańcom, a jedynie zwiększyło koszty.

- Miała być poprawa jakości zarządzania, a tego nie widać - argumentował.

Do tej kwestii odniósł się także przewodniczący komisji, który zwrócił uwagę, że funkcja zastępcy istniała już wcześniej.

- Ale nie na pełnym etacie - ripostował skarżący.

Wójt stanowczo broniła swojego współpracownika.

- Ja jestem przełożonym zastępcy wójta gminy Chodel, Rada Gminy nie jest uprawniona do rozpatrywania skargi na zastępcę. Zastępca wójta jest nim tylko w nazwie, bo nadal pracuje na stanowisku, które sprawował, zanim została wójtem - kieruje referatem inwestycji. Ja nie zwróciłam uwagi, żeby pan zastępca chodził tutaj tak, jak typowy zastępca - w garniturze i w koszuli - chodzi ubrany jak zwykły pracownik i wykonuje więcej zadań, niż zwykły pracownik, bo jest wszędzie. Jeżeli padają zarzuty, że jest osobą butną, niemiłą, niesympatyczną, niedostępną, to ja powiem tylko tyle, że nawet jakby miał mnie ktoś biczować i solić, to nie zgodzę się z tym nigdy. Jest to człowiek o takiej cierpliwości, o takiej wyrozumiałości, jak chyba nikt w tym urzędzie - mówiła.

Karolina Rzedzicka,
wójt gminy Chodel:

- Nie wiem, czy wyjaśniać państwu, schodzić tak nisko, żeby wyjaśniać państwu, co jest dokładnie przyczyną tej skargi, bo z panem skarżącym spotykamy się nie raz... Zresztą państwo doskonale o tym wiedzą. Ja wielokrotnie wysłuchiwałam, kim ja jestem, kim nie jestem (...), widziałam rzucanie butelkami w pracowników urzędu... Wielokrotnie skarżący odnosił się do mojej rodziny, do moich bliskich... Jest to dla mnie uwłaczające - robienie mi zdjęć przez okna - to, powiem szczerze, poziom tego, do czego doszło w gminie Chodel, to jest poziom niżej zera i konsekwencje będą takie, że tutaj i na stanowisku wójta, do którego ja nie jestem przywiązana, i na stanosikach radnych, będą tylko i wyłącznie osoby, które nie mają nic do zrobienia ze swoim życiem, bo nikt, kto ileś lat przepracował, nikt, kto zdobył jakieś wykształcenie, zdobył jakieś doświadczenie i ma zdrowe ręce do pracy, nie będzie chciał tutaj pracować, bo zdrowie człowieka jest najważniejsze. Jeżeli ktoś myśli, że ja jestem osobą bojaźliwą, to się grubo myli - nie raz to podkreślałam. Nikt nie będzie mnie szantażował, terroryzował i straszył. Ja nie jestem od spełniania prywatnych żądań. My już nie pracujemy w trybie normalnym. Ten urząd pracuje tylko po to, żeby odpowiadać pięciu osobom, które żyją jednym - tą gminą.

Jawność kontra przepisy

Duża część dyskusji dotyczyła dostępu do informacji publicznej i funkcjonowania Biuletynu Informacji Publicznej. Skarżący zarzucał ograniczenie publikowanych treści i brak przejrzystości.

- Za poprzedniej władzy pewne informacje były dostępne, dziś ich nie ma - mówił.

Wójt odpierała zarzuty, powołując się na obowiązujące przepisy.

- To ustawy określają, co musi być publikowane. Jeżeli nie ma obowiązku, to nie jest publikowane. To nie jest żadne naruszenie prawa - podkreśliła. - Jeżeli uważa pan inaczej, ma pan prawo skierować sprawę do sądu administracyjnego - przypomniała.

„Poziom poniżej zera”

Największe emocje pojawiły się, gdy rozmowa zeszła na kwestie osobiste i bezpieczeństwo.

- Poziom tego, co dzieje się w gminie, jest poniżej zera. W takich warunkach nikt rozsądny nie będzie chciał pracować w samorządzie - mówiła wójt.

Dodała również, że sytuacja wymusiła dodatkowe środki bezpieczeństwa w urzędzie.

- To, że w Urzędzie Gminy na korytarzu musieliśmy wydać środki, żeby zamontować kamery, też się z niczego nie stało. Moi bliscy czują się zagrożeni. Jeżeli ktoś będzie robił mi zdjęcia na prywatnej posesji, zgłoszę to na policję - zapowiedziała.

„Urząd nie jest do dyspozycji jednej osoby”

W trakcie dyskusji pojawił się także wątek oczekiwań wobec pracy urzędu.

- Pan oczekuje, że będzie pani wójt cały czas w gabinecie, czy wicewójt - dodał przewodniczący Komisji. - To jest niereal-ne przecież, są też inne zajęcia przecież - nadzorowanie budów, czy w urzędach załatwianie różnych spraw - wyjaśnił.

Wójt dodała:

- Gmina to prawie 7 tysięcy mieszkańców. Urząd ma swoje zadania i nie jest do dyspozycji jednej osoby. Pracownicy są obciążeni pracą i nie będą na żądanie obsługiwać jednego mieszkańca kosztem innych.

Decyzja dopiero na sesji

Mimo burzliwej dyskusji komisja nie podjęła ostatecznej decyzji. Sprawa trafi pod obrady całej Rady Gminy Chodel.

Rozstrzygnięcie zaplanowano na sesję 22 kwietnia.

Agnieszka Gołębiowska

Skarżący:
Mieszkańcy Gminy Chodel mają prawo oczekiwać od władz samorządowych nie tylko składania obietnic w kampanii wyborczej, ale przede wszystkim ich realizacji po objęciu urzędu. Władza samorządowa ma służyć mieszkańcom, działać zgodnie z prawem, szanować obywateli oraz zapewniać jawność i dostęp do informacji publicznej. Niestety obecny sposób funkcjonowania Urzędu Gminy Chodel budzi poważne zastrzeżenia i wymaga zdecydowanej reakcji organu stanowiącego, jakim jest Rada Gminy. W demokratycznym państwie prawa urząd gminy nie może działać według uznania osób aktualnie sprawujących władzę. Mieszkańcy nie są intruzami we własnym urzędzie, a jawność, dostępność i szacunek wobec obywatela nie mogą kończyć się w dniu wyborów.Jeżeli obecne władze zapomniały, komu mają służyć, obowiązkiem Rady Gminy jest stanowcza reakcja. Samorząd nie jest prywatnym folwarkiem, lecz wspólnym dobrem wszystkich mieszkańców – i tak właśnie powinien być prowadzony.

Wnioski skarżącego:
- przeprowadzenie postępowania wyjaśniającego wobec wójt i jej zastępcy
- zobowiązanie urzędu do terminowego i rzetelnego odpowiadania mieszkańcom
- kontrola funkcjonowania Biuletynu Informacji Publicznej
- analiza zasadności utrzymywania stanowiska zastępcy wójta
- podjęcie działań przywracających jawność, transparentność i właściwą obsługę mieszkańców

Celne strzały i sportowa rywalizacja w Poniatowej

W sobotę, 18 kwietnia na strzelnicy przy Szkole Podstawowej im. Stefana Żeromskiego w Poniatowej odbyły się otwarte zawody strzeleckie dla dorosłych oraz młodzieży szkół ponadpodstawowych.

Uczestnicy rywalizowali w kilku konkurencjach obejmujących zarówno broń krótką, jak i długą. Zawody rozegrano m.in. w strzelaniu z pistoletu pneumatycznego w pozycji stojącej jednorącz, strzelaniu z broni krótkiej oburącz oraz w konkurencjach z użyciem broni długiej - w pozycji stojącej i leżącej bez podpórki.



Fot.Gmina Poniatowa

Zawody były nie tylko okazją do rywalizacji, ale także do integracji środowiska pasjonatów strzelectwa

W kategorii kobiet zwyciężyła Aleksandra Brodecka, drugie miejsce zajęła Laura Babij, a trzecie Mariola Ul. Wśród mężczyzn najlepszy okazał się Sebastian Soboń, wyprzedzając Oskara Nosala i Sebastiana Ula.

Zawody były nie tylko okazją do rywalizacji, ale także do integracji środowiska pasjonatów strzelectwa.

Agnieszka Gołębiowska

OPO

eprasa.pl 4dfece050d

Siódemka w Polsce i wielkie emocje! Olimp pisze historię



Fot.Olimp Opole Lubelskie

Młodzi siatkarze z Opola Lubelskiego wdarli się do ścisłej krajowej elity i zapisali się w historii lokalnego sportu. Brawo!!!



Fot.Olimp Opole Lubelskie

Wojtek Toborek - najlepszy zawodnik w meczu o 7. miejsce



Fot.Olimp Opole Lubelskie

Alan Szafran - zdobył tytuł MPV

To wynik, który jeszcze niedawno wydawał się marzeniem. Młodzi siatkarze z Opola Lubelskiego wdarli się do ścisłej krajowej elity i zapisali się w historii lokalnego sportu.

Podczas finału Młodzieżowych Mistrzostw Polski Młodzików, rozegranego w dniach 9–12 kwietnia w Olsztynie, drużyna UKS Olimp Opole Lubelskie zajęła 7. miejsce w Polsce. Do turnieju finałowego awansowało tylko osiem najlepszych zespołów z całego kraju. Jak podkreślają przedstawiciele klubu:

- Po czterostopniowych eliminacjach (...) zameldowało się osiem najlepszych zespołów, aby walczyć o tytuł Mistrza Polski, a w tym gronie po raz pierwszy znalazł się Olimp.

Dla młodych zawodników był to historyczny debiut.

- W tym doborowym towarzystwie znalazła się po raz pierwszy w historii klubu drużyna (...) UKS „Olimp" Opole Lubelskie - zaznaczają działacze.

Początek turnieju był trudny - porażka z zespołem z Warszawy nie ułożyła się po myśli naszych zawodników. Szybko jednak przyszło przełamanie. W kolejnym meczu po emocjonującym starciu pokonali drużynę z Będzina 2:1, a tytuł MVP trafił do Alana Szafrana.

Choć walka o strefę medalową zakończyła się niepowodzeniem, młodzi siatkarze pokazali charakter w meczu o 7. miejsce.

- Nasi chłopcy otrząsnęli się po porażce i grając bardzo ofiarnie, ambitnie i skutecznie, pokonują rywali (...) zdobywają 7 miejsce w Młodzieżowych Mistrzostwach Polski - relacjonuje klub.

Najlepszym zawodnikiem tego spotkania został Wojtek Toborek.

Ten wynik ma wymiar historyczny. Jak podkreślają przedstawiciele Olimpu, to „największe klubowe siatkarskie osiągnięcie w historii ziemi opolskiej". Tym bardziej że droga do sukcesu była imponująca - aż 28 zwycięstw i tylko dwie porażki poniesione dopiero na etapie finałów.

Na zakończenie turnieju młodzi zawodnicy odebrali pamiątkowe statuetki, a całe wydarzenie na długo pozostanie w ich pamięci.

- Te tak świetne i prestiżowe zawody na pewno pozostaną na długo w pamięci wszystkich uczestników - podsumowuje klub.

Nie zabrakło także podziękowań dla wszystkich, którzy wspierali drużynę.

- Bez Was tego osiągnięcia zapewne w takim rozmiarze by nie było. WIELKIE DZIĘKI! - podkreślają działacze.

Opole Lubelskie ma powody do dumy, a młodzi siatkarze dopiero zaczynają swoją drogę na sportowe szczyty!

Agnieszka Gołębiowska

Sport, zdrowie i profilaktyka w praktyce. Młodzi sportowcy w akcji



Fot.Gmina Poniatowa

Po zliczeniu punktów ze wszystkich konkurencji zwyciężyła Szkoła Podstawowa im. Jana Kochanowskiego w Poniatowej-Kolonii. Drugie miejsce zajęła Szkoła Podstawowa im. Henryka Sienkiewicza w Kowali, a trzecie Społeczna Szkoła Podstawowa w Dąbrowie Wronowskiej

Aktywność, dobra zabawa i, jakże ważna w dzisiejszych czasach, lekcja zdrowego stylu życia - tak wyglądały „III Małe Igrzyska w drodze ku zdrowiu", które odbyły się w Szkole Podstawowej im. Ewy Szelburg-Zarembiny w Niezabitowie. W wydarzeniu wzięli udział uczniowie szkół podstawowych z terenu gminy Poniatowa.

To inicjatywa, która z roku na rok zyskuje na znaczeniu. Jak podkreślają organizatorzy, choć jej początki związane są z Olimpiadą Zdrowia Polskiego Czerwonego Krzyża, dziś wydarzenie stało się czymś więcej - przestrzenią spotkania, inspiracji i realnych działań na rzecz zdrowia. Polski Czerwony Krzyż w Opolu Lubelskim był patronem i współorganizatorem igrzysk, aktywnie wspierając ich przebieg i ideę.

- To dla nas szczególnie ważne, bo choć inicjatywa swoje początki ma w ramach Olimpiady Zdrowia PCK i działań prozdrowotnych, dziś żyje już własnym życiem - jako przestrzeń spotkania, inspiracji i realnego działania na rzecz zdrowia - przekazuje PCK w Opolu Lubelskim.

Uczniowie rywalizowali w konkurencjach sportowych, które wymagały nie tylko sprawności, ale i współpracy. Dużym zainteresowaniem cieszył się quiz dotyczący działalności PCK oraz zasad zdrowego stylu życia – bo, jak podkreślano, wiedza może ratować życie.

Nie zabrakło także inspirujących spotkań. Młodzież miała okazję poznać Dominika Hałasa, mistrza Polski w kulturystyce, a także Emilię Ziemińską - mistrzynię boksu i kickboxingu. Oboje podkreślali, że za sukcesem stoją systematyczność, wytrwałość i pasja. Duże emocje wzbudził też pokaz zawodników Klubu Sportów Walki Sportowa Poniatowa.

Po sportowych zmaganiach przyszedł czas na podsumowanie i wspólny poczęstunek, bo w końcu zdrowie to nie tylko ruch i dieta, ale także relacje i wspólne spędzanie czasu.

Po zliczeniu punktów ze wszystkich konkurencji zwyciężyła Szkoła Podstawowa im. Jana Kochanowskiego w Poniatowej-Kolonii. Drugie miejsce zajęła Szkoła Podstawowa im. Henryka Sienkiewicza w Kowali, a trzecie Społeczna Szkoła Podstawowa w Dąbrowie Wronowskiej. Wyróżnienia i upominki trafiły również do pozostałych uczestników.

Jak podkreśla Polski Czerwony Krzyż, „Małe igrzyska w drodze ku zdrowiu" to dowód na to, że profilaktyka naprawdę działa, bo nie kończy się na teorii, lecz zostaje z uczestnikami na dłużej.

Agnieszka Gołębiowska

OPO

eprasa.pl 4dfece050d

ISSN 2451-4330 N 13250

wspólnota regionalna

Nr 16 (1016) 21 kwietnia 2026 r.

24wspolnota.pl Lublin24.pl Lukow24.pl

Włamał się na plebanię na Czubach. Wypił wino mszalne



Mężczyzna usłyszy zarzuty kradzieży z włamaniem oraz usiłowania rozboju

Fot. KMP Lublin



Na miejsce zostali skierowani patrolowcy z VII Komisariatu Policji w Lublinie, którzy szybko zatrzymali mężczyznę. Trafił do policyjnej celi

Fot. KMP Lublin

LUBLIN: 41-latek wypchnął drzwi do plebanii, wszedł do środka, a następnie wypił wino mszalne. Został nakryty przez księdza, którego miał szarpać i zażądać pieniędzy.

Do zdarzenia doszło w czwartek (16 kwietnia) na terenie dzielnicy Czuby w Lublinie.

- Z ustaleń policjantów wynika, że 41-letni mężczyzna, kopiąc i uderzając, wypchnął drzwi do plebanii, a następnie wszedł do środka budynku. Jego zachowanie po wejściu do wnętrza było co najmniej nietypowe. Mężczyzna zabrał butelkę wina, którą od razu skonsumował na ławce. Całą sytuację przerwał ksiądz, który nakrył intruza przed plebanią - opisuje podinspektor Kamil Gołębiowski z KMP w Lublinie.

Zażądał pieniędzy od duchownego

Policja ustaliła, że 41-latek nie tylko wszedł do budynku bez żadnego prawa, ale także był agresywny, szarpał i zażądał od duchownego pieniędzy. Na miejsce zostali skierowani patrolowcy z VII Komisariatu Policji w Lublinie, którzy szybko zatrzymali mężczyznę. Trafił do policyjnej celi.

Mężczyzna usłyszy zarzuty kradzieży z włamaniem oraz usiłowania rozboju. O jego dalszym losie zdecydują śledczy. Za kradzież z włamaniem grozi kara do 10 lat więzienia, za usiłowanie rozboju może grozić do 12 lat więzienia.

Joanna Niećko

Piątka na piątek, czyli nasz przegląd tygodnia (13-17.04.26).

Marszałek to ma klawe życie. I pensję

Kolejny tydzień minął, jak z bicza trzasł. Działo się. Zapraszamy do lektury!

Nie ma efektu Czarnka

Przypomnijmy: Jarosław Kaczyński namaścił Przemysława Czarnka na kandydata na premiera w kolejnym (tfu, tfu) rządzie PiS.

Ale coś poszło nie tak, bo z sondażu pracowni Opinia24 wynika, że nie wpłynęło to na wzrost poparcia partii. Buuuuuu.... **Z premierowania Czarnka zostanie tylko OZE sroze.**

Budapeszt w Lublinie

Nie klepisko, lecz boisko - trwa wymiana murawy na Motor Lublin Arenie.

Wszystko ma być gotowe na 2 maja - na mecz z Lechem Poznań. Nowa trawa pochodzi z Węgier, bo wiadomo, **że Polak Węgier dwa bratanki - i do piłki, i do szklanki.**

Cysorz

23,8 tys. zł miesięcznie brutto, czyli o 700 zł więcej, niż dotychczas, ma zarabiać marszałek woj. lubelskiego, Jarosław Stawiarski. Tak zdecydowali radni sejmiku. Na rękę wychodzi ok. 16,5 tys. zł. **Marszałek to ma klawe życie. I wynagrodzenie ma klawe.**

Światowo, Gesslerowo

Hotel Palace Europe Lublin - taką nazwę po remoncie będzie nosił Hotel Europa. O podniebienia gości zadba restauracja pod szyldem Magdy Gessler. **Spać, czy jeść? Oto jest pytanie.**

Przez twe oczy, te oczy zielone oszalałem...

Do przysłowiowego kotleta zaśpiewał nam Zenek Martyniuk. Bo to on był gwiazdą wydarzenia pt. otwarcie nowego kebabu. **Lublin stawił się tłumnie. Jak to ludziom mało potrzeba...**

Kinga Borek

Wypadek w Hiszpanii. Pomógł dyżurny bialskiej policji

W czwartek (16 kwietnia) kierowca jednej z miejscowych firm uległ wypadkowi na terenie Hiszpanii.

- Pracodawca kierowcy zgłosił, że mężczyzna spadł z wysokości i potrzebuje pilnej pomocy medycznej. Ze względu na barierę językową kierowca nie potrafił porozumieć się z miejscowym numerem alarmowym - informuje aspirant Katarzyna Gągolińska z KMP w Białej Podlaskiej.

Dyżurny bialskiej komendy powiadomił o całej sytuacji Biuro Międzynarodowej Współpracy Policji. Dzięki temu przebywającemu za granicą kierowcy została udzielona niezbędna pomoc.

R E K L A M A

MOŻLIWOŚĆ ZAKUPU MIEJSCA
NA CMENTARZU KOMUNALNYM
W BIAŁEJ PODLASKIEJ
▪ USŁUGI POGRZEBOWE
▪ ADMINISTRACJA CMENTARZY
▪ MIĘDZYNARODOWY PRZEWÓZ ZMARŁYCH
▪ FORMALNOŚCI URZĘDOWE
hades-biala.pl
▪ KAMIENIARSTWO
scalpro.pl
▪ WŁASNA PRODUKCJA TRUMIEN
lignart.pl
▪ KWIACIARNIA
poppyflowers.pl
HADES Maksymiuk i Wspólnicy
83 344 35 24
509 766 538, 601 369 849
WSZYSTKO W JEDNYM MIEJSCU.
Aleje Jana Pawła II 25, Biała Podlaska
Wisznicka 1, Łomazy
Lecha Kaczyńskiego 1A, Międzyrzec Podlaski
REG

OKNEX GMG PRODUCENT
OKNA I DRZWI PCV
ŁUKÓW UL. ŁAPIGUZ 100
25/798 96 96
NOWA SIEDZIBA

R E K L A M A

08-504 Ułęż, Korzeniów 80
Surowce wtórne
KORNEX
z myślą o środowisku
SKUP SUROWCÓW WTÓRNYCH
OBSŁUGA FIRM
odbiór makulatury
odbiór folii
ODBIÓR ODPADÓW BUDOWLANYCH / GRUZU
81 866 76 92 665 622 822 669 105 580

eprasa.pl 4dfece050d

Co na to Prokuratura Krajowa i Ministerstwo Sprawiedliwości?

Prokuratorzy ostrzegają: Są plany likwidacji prokuratur i sądów w małych miejscowościach. Parczew i Ryki zagrożone?

Według doniesień prokuratorskiego związku zawodowego opracowano już nawet kryteria likwidacyjne, a zniknąć miałyby najmniejsze prokuratury i sądy rejonowe. - To zagrożenie dla bezpieczeństwa lokalnych społeczności! - grzmi organizacja. Czy pod znakiem zapytania staje przyszłość jednostek z Parczewa, czy Ryk?

Rada Główna Związku Zawodowego Prokuratorów i Pracowników Prokuratury RP donosi: w Prokuraturze Krajowej pojawiła się koncepcja likwidacji najmniejszych prokuratur rejonowych. Wywołało to zdecydowaną reakcję środowiska prokuratorskiego.

Kryteria likwidacji

Jak wynika z materiałów opublikowanych przez ZZPiPP RP, ewentualna reforma miałaby objąć przede wszystkim najmniejsze jednostki. Prace mają być na tyle zaawansowane, że wyliczono już nawet kryteria likwidacji prokuratur, czyli: zatrudnienie poniżej pięciu prokuratorów, lokalizację w miastach bez statusu miasta na prawach powiatu, brak sądu rejonowego w danej miejscowości oraz stosunkowo niskie obciążenie pracą – poniżej ok. 20,5 sprawy miesięcznie na jednego prokuratora.

Związkowcy twierdzą, że sygnały o takich planach pochodzą z narady prokuratorów funkcyjnych, a nad koncepcją reorganizacji miały toczyć się prace na szczeblu centralnym.

Sprzeciw związków zawodowych

Rada Główna ZZPiPP RP w stanowisku opublikowanym na swojej stronie internetowej podkreśla, że likwidacja małych prokuratur oznaczałaby faktyczne wycofywanie struktur państwa z mniejszych ośrodków.

Zdaniem związku, skutki takich działań mogłyby być bardzo dotkliwe, przede wszystkim dla mieszkańców terenów, na których prokuratury miałyby przestać funkcjonować. Związkowcy wymieniają: ograniczenie dostępu obywateli do wymiaru sprawiedliwości, pogorszenie bezpieczeństwa lokalnych społeczności, utratę miejsc pracy w administracji publicznej i dalszą marginalizację mniejszych miast.

W swoim stanowisku prokuratorzy zwracają też uwagę na trwający konflikt rosyjsko-ukraiński, coraz większą liczbę migrantów oraz rosnące zagrożenia przestępczością obcokrajowców.

Pomysły likwidacji już były. Co z prokuraturami w Parczewie i Rykach?

Nie jest to pierwszy raz, kiedy w przestrzeni publicznej pojawiają się informacje o potencjalnych planach likwidacji prokuratur. W 2011 roku rozważano likwidację około 1/4 prokuratur rejonowych – projekt został zablokowany m.in. dzięki sprzeciwowi środowiska.

Głośno było wówczas w naszym regionie o ewentualnej likwidacji Prokuratury Rejonowej w Parczewie. Temat był poważny, o czym świadczy choćby fakt, że specjalny apel sprzeciwiający się takiej likwidacji w 2010 roku przyjmowała Rada Miejska w Parczewie. Wówczas Parczew szedł pod nóż, bo nie ma tam sądu rejonowego.

W przypadku, gdyby doniesienia ZZPiPP RP się potwierdziły, to kryterium byłoby aktualne, bowiem w Parczewie nadal nie ma sądu rejonowego.

Jedną z małych prokuratur w regionie, które nieoficjalnie wskazuje się do znalezienia na liście do likwidacji, mogłaby być także Prokuratura Rejonowa w Rykach. Tymczasem jednostka prowadziła w ostatnim czasie śledztwa w kilku głośnych sprawach. W lutym br. doprowadziła do skazania przez Sąd Okręgowy w Lublinie Aleksandry K. z Ułęża, oskarżonej o zabójstwo swojego nowo narodzonego dziecka. Wcześniej śledczy badali sprawę brutalnego zabójstwa z grudnia 2024 roku w Dęblinie, gdzie Łukasz K. pozbawił życia swoją matkę - 21-latek ostatecznie został uznany za niepoczytalnego. Wciąż trwa proces Oskara K., oskarżonego o usiłowanie zabójstwa, który w styczniu ub.r. w Dęblinie przejechał autem, zdaniem prokuratora umyślnie, po swoim znajomym.

Małe sądy do likwidacji? Alarm w Rykach

Prokuratorscy związkowcy alarmują, że równoległe mają być podejmowane działania zmierzające do znoszenia małych sądów rejonowych.

- Tym zamiarom przeciwstawiają się już prezesi sądów okręgowych - informuje w swoim oświadczeniu Rada ZZPiPP RP.

- Nasz sąd okręgowy nie zajmował stanowiska w takiej sprawie - mówi jednak sędzia Marta Śmiech, rzecznik Sądu Okręgowego w Lublinie.

Wiosną ub.r. głośno zrobiło się o rzekomym pomyśle likwidacji działającego od 2004 roku Sądu Rejonowego w Rykach. Głos w obronie sądu zabierał burmistrz miasta oraz Rada Powiatu Ryckiego. Burmistrz Jarosław Żaczek alarmował nawet, że pracownicy sądu mieli już dostać informację o tym, że zostaną przeniesieni do Puław.

- Fakt był taki, że w Sądzie Rejonowym w Rykach była trudna sytuacja kadrowa. Niemniej, jednostka pozostaje, funkcjonuje dalej i ma się dobrze - uspokaja sędzia Marta Śmiech.

Potem sprawa ucichła.

Odpowiedź Prokuratury Krajowej i Ministerstwa Sprawiedliwości

Do doniesień o możliwej likwidacji odniósł się rzecznik Prokuratury Krajowej.

- W Prokuraturze Krajowej nie są prowadzone żadne prace zmierzające do likwidacji tzw. małych prokuratur rejonowych – zakomunikował 14 kwietnia prok. Przemysław Nowak, rzecznik prasowy Prokuratury Krajowej, za pośrednictwem portalu X.

Ministerstwo Sprawiedliwości także odniosło się do doniesień ZZPiPP RP i w odpowiedzi na pytania „Rzeczpospolitej" zapewniło, że nie prowadzi prac w kierunku likwidacji małych sądów rejonowych.

- Wręcz przeciwnie, analizowane są możliwości ich dociążenia poprzez ewentualną zmianę ich właściwości miejscowej - podkreśliło w odpowiedzi dla „Rzeczpospolitej" biuro prasowe Ministerstwa Sprawiedliwości.

Aktualnie w województwie lubelskim funkcjonuje 21 prokuratur rejonowych i 16 sądów rejonowych.

Dominik Smagała

ZZPiPP RP donosi: wyliczono kryteria likwidacji prokuratur:

- zatrudnienie poniżej pięciu prokuratorów,
- lokalizację w miastach bez statusu miasta na prawach powiatu,
- brak sądu rejonowego w danej miejscowości
- niskie obciążenie pracą: poniżej ok. 20,5 sprawy miesięcznie na jednego prokuratora

Marszałek Jarosław Stawiarski z jednogłośną podwyżką. Ile będzie teraz zarabiał?

LUBLIN: Radni Sejmiku Województwa Lubelskiego jednogłośnie przyjęli uchwałę w sprawie wynagrodzenia dla marszałka Jarosława Stawiarskiego. Ostatnią podwyżkę dostał w październiku.

Zagłosowali jednogłośnie

Sam Sejmik liczy 33 radnych: klub radnych Prawa i Sprawiedliwości (21 osób), który ma większość oraz z dwa opozycyjne kluby, którymi są Koalicja Obywatelska (sześć osób) i Trzecia Droga Polska 2050-Polskie Stronnictwo Ludowe (pięć osób). Jest również jeden radny niezrzeszony. Stawiarski należy do PiS. Marszałkiem województwa jest drugą kadencję z rzędu - od 2018 roku.

Głosowanie w sprawie uchwały dotyczącej wynagrodzenia odbyło się na sesji w czwartek (16 kwietnia). 31 osób było za przyjęciem uchwały, nikt nie był przeciw, nikt nie wstrzymał się od głosu. W wynikach głosowania dwie osoby figurują jako nieobecni. To Andrzej Romańczuk z klubu Trzecia Droga Polska 2050-PSL oraz Jarosław Stawiarski.

W tym punkcie porządku obrad radni nie podjęli dyskusji.

Co znalazło się w uchwale?

Z samej uchwały wynika, że na miesięczną pensję brutto marszałka ma składać się: wynagrodzenie zasadnicze: 11 900 zł, dodatek funkcyjny: 4 640 zł, dodatek specjalny w wysokości 30 proc. łącznie wynagrodzenia zasadniczego i dodatku funkcyjnego: 4 962 zł, dodatek za wieloletnią pracę w wysokości 20 proc. wynagrodzenia zasadniczego: 2 380 zł. - Uchwała ma zastosowanie do wynagrodzenia należnego od dnia 1 stycznia br. - czytamy w uchwale.

W uzasadnieniu uchwały można przeczytać, że zasady wynagradzania marszałka województwa, składniki wynagrodzenia oraz ich minimalną oraz maksymalną wartość określa ustawa o pracownikach samorządowych oraz wydane na jej podstawie rozporządzenie Rady Ministrów. Maksymalne wynagrodzenie wraz z dodatkiem za wieloletnią pracę wynosi 23 882 zł.

Wcześniejsza podwyżka była w październiku

Przed październikową podwyżką pensja marszałka wynosiła 22 300 zł. Po niej sięgnęła 23 175 zł. Teraz - w wyniku decyzji na czwartkowej sesji wynagrodzenie Stawiarskiego wyniesie 23 882 zł.

Joanna Niećko

Recydywista pędził „kosmicznym" autem przez miasto. Wpadł w ręce policji



Fot. KMP Lublin

Mężczyzna jechał przez miasto 115 km/h w miejscu, gdzie obowiązywało ograniczenie do 50 km/h

LUBLIN: Policjanci zatrzymali kierowcę samochodu Cybertruck, który przekroczył dozwoloną prędkość w mieście.

W czwartek, 16 kwietnia funkcjonariusze, patrolując Lublin nieoznakowanym radiowozem, zatrzymali do kontroli 43-letniego kierowcę samochodu Cybertruck.

Mężczyzna jechał 115 km/h w miejscu, gdzie obowiązywało ograniczenie do 50 km/h. Oznacza to, że przekroczył dozwoloną prędkość o 65 km/h.

- W trakcie czynności okazało się, że 43-latek jest recydywistą drogowym. W związku z tym został ukarany mandatem karnym w wysokości 4000 złotych oraz 14 punktami karnymi. Policjanci zatrzymali mu również prawo jazdy na okres 3 miesięcy - informuje podinspektor Kamil Gołębiowski z KMP w Lublinie.

Joanna Niećko

REG

eprasa.pl 4dfece050d

ZUS na krawędzi?

Protokół rozbieżności podpisany, związkowcy wyjdą na ulice

W Zakładzie Ubezpieczeń Społecznych atmosfera gęstnieje z każdym dniem. Pracownicy mówią „dość", wskazując na drastyczne niedofinansowanie i rosnące obciążenie obowiązkami. Po zerwaniu ostatniej tury rokowań spór zbiorowy wkroczył w decydującą fazę, a urzędnicy, także ci z Lublina, szykują się do wielkiej manifestacji w stolicy.



Pracownicy ZUS w Lublinie każdego dnia wychodzą w południe tłumnie przed budynek przy Zana. Zaraz potem wracają do pracy, bo na protest wykorzystują przysługującą im przerwę. Mają dość warunków pracy i płacy

Pracownicy ZUS w Lublinie każdego dnia wychodzą w południe tłumnie przed budynek przy Zana. Zaraz potem wracają do pracy, bo na protest wykorzystują przysługującą im przerwę. Mają dość warunków pracy i płacy.

Źródła konfliktu

U podstaw narastającego od tygodni konfliktu leżą przede wszystkim pieniądze oraz poczucie niedocenienia przez pracodawcę. Związkowcy, którzy na początku kwietnia spotkali się z zarządem, postawili sprawę jasno. Domagają się podwyżki w wysokości 1 tys. 200 zł na etat. Argumentują to faktem, że praca w ZUS staje się coraz bardziej wymagająca.

– Szybko i sprawnie realizujemy wszystkie dodatkowe zadania typu 800 plus i renta wdowia. Ponad milion dwieście wniosków wpłynęło. W ślad za tym nie poszły żadne pieniądze – opisuje Regina Borkowska, przewodnicząca Komisji Zakładowej NSZZ „Solidarność" w ZUS.

Obecna propozycja pracodawcy, opiewająca na około 200 zł na etat, co daje ok. 284 zł brutto z pochodnymi, jest dla załogi nie do zaakceptowania. Spełnienie postulatów związkowych kosztowałoby budżet około 1 mld zł rocznie, jednak Ministerstwo Finansów naciska, aby środki te znaleźć wewnątrz budżetu ZUS, co zdaniem pracowników jest niemożliwe bez drastycznych cięć.

Próba zakazania protestów

Sytuacja stała się wyjątkowo napięta 13 kwietnia, gdy światło dzienne ujrzały informacje o piśmie pełnomocniczki prezesa ZUS ds. kontaktów ze Związkami Zawodowymi, Urszuli Szpakowskiej. Według Związkowej Alternatywy w dokumencie tym zagrożono pracownikom konsekwencjami dyscyplinarnymi za udział w pokojowych protestach, które - jak warto zaznaczyć - odbywają się w czasie przysługującej im przerwy.

Jak poinformował Piotr Szumlewicz, przewodniczący Związku Zawodowego Związkowa Alternatywa:

– Nasz związek złożył już skargę na działania ZUS do Rzecznika Praw Obywatelskich.

O komentarz w tej sprawie zapytaliśmy również Reginę Borkowską:

– To nie pracodawca decyduje o protestach i wyrażaniu niezadowolenia. To gwarantuje nam konstytucja i tutaj absolutnie pracodawca popełnił wielki nietakt, że w ogóle wystosował coś takiego do pracowników. Na pewno pojawi się nasze stanowisko w tej sprawie jako organizacji. Pracodawca absolutnie przekroczył tutaj swoje kompetencje. Odbieramy to jako próbę zastraszania.

– Nie mają prawa zabraniać nam jakichkolwiek manifestacji czy protestów – dodaje Regina Borkowska.

ZUS robi uniki

Zapytaliśmy o sprawę pisma w centrali ZUS.

Magdalena Sasim z Departamentu Legislacyjno-Prawnego Wieloosobowe Stanowisko ds. Informacji Publicznej napisała, że „zapytanie prasowe z 15 kwietnia 2026 r., w związku z art. 3a ustawy z dnia 26 stycznia 1984 r. – Prawo prasowe (t.j. Dz. U. z 2018 r. poz. 1914) zostało potraktowane jako wniosek o udostępnienie informacji publicznej".

Co to oznacza? Ten prawny trik polegający na przekwalifikowaniu pytania prasowego na wniosek o informację publiczną pozwala na udzielenie odpowiedzi w terminie od dwóch tygodni do nawet dwóch miesięcy, zamiast bezzwłocznie.

Tymczasem w Internecie trwa dyskusja

Spór w ZUS budzi ogromne emocje nie tylko wewnątrz instytucji, ale i wśród obywateli. Pod materiałami dotyczącymi protestów, m.in. na naszym portalu Lublin24.pl, wylała się fala skrajnych komentarzy. Część internautów nie wykazuje empatii wobec urzędników, którzy wyszli przed budynek lubelskiego oddziału:

– Jak się nie podoba, to niech się zwolnią. Idą tam, gdzie więcej płacą. Będą chętni na ich miejsce. Spokojnie – pisze jedna z kobiet.

Inna dodaje:

– Zapraszamy na tydzień do Biedronki. Może tam zobaczą, co to prawdziwa praca i przestaną sobie robić żarty.

Z drugiej strony barykady stoją osoby broniące pracowników ZUS, wskazując na trudne warunki i odpowiedzialność:

– Szacunku trochę ludzie... W każdym urzędzie jest tak samo cudownie... Każda praca ma swoje złe strony, o których wzajemnie nie wiemy... Wszędzie dobrze, gdzie nas nie ma... A zwykły pracownik to zwykły pracownik, człowiek, jak każdy – czytamy w jednym z komentarzy.

– Tak się wszyscy przyzwyczaili „opluwać" ZUS. Tyle hejtu i nienawiści. Jakoś nikt nie czepia się skarbówki. Wszyscy grzecznie płacą podatki i grzecznie stoją w kolejkach do okienka. Widocznie tam pracownik zarabia godnie i nie musi protestować. Czas na odrobinę szacunku – pisze kolejna użytkowniczka.

Marsz na Warszawę

Środowe spotkanie (15 kwietnia) w Warszawie ostatecznie pogrzebało szanse na szybkie porozumienie. Związkowcy oskarżyli pracodawcę m.in. o „granie na zwłokę". Wobec braku konsensusu podpisano protokół rozbieżności, co formalnie kończy etap rokowań i otwiera drogę do mediacji z udziałem mediatora zewnętrznego.

– Na spotkaniu w Warszawie wręczyliśmy protokół rozbieżności i w tej chwili przygotowujemy pikietę pod Ministerstwem Finansów na 27 kwietnia – zapowiada Regina Borkowska.

– Wszystkie organizacje są zgodne w tej kwestii, że należy zamanifestować i wyrazić swoje niezadowolenie Dzisiaj (17 kwietnia- red.) dostaliśmy potwierdzenie legalności zgromadzenia. Mamy zgodę Urzędu Miasta – wyjaśnia.

Pracownicy ZUS nie składają broni, zaznaczając na swoich kanałach informacyjnych:

– Prawda jest prosta: spór zbiorowy istnieje i jest faktem, niezależnie od tego, czy pracodawcy podobają się nasze oczekiwania finansowe, czy nie.

Kolejne rozmowy z zarządem zaplanowano na 28 kwietnia, dzień po planowanej pikiecie w stolicy.

Mikołaj Borowiec

Kot ze wścieklizną ugryzł właściciela! Groźna choroba w powiecie bialskim

BIAŁA PODLASKA: Służby potwierdziły przypadek wścieklizny w powiecie bialskim. Chodzi o kota należącego do mieszkańca.

W poniedziałek (13 kwietnia) doszło do potwierdzenia zakażenia zwierzęcia wirusem wścieklizny.

- Zakażone zwierzę to kot należący do mieszkańca powiatu bialskiego. Zwierzę po kilkudniowej nieobecności powróciło do domu i ugryzło swojego właściciela, który natychmiast zgłosił ten fakt. Kot został poddany obserwacji, a jego badanie wykazało, że jest zakażony wirusem wścieklizny - informuje aspirant Katarzyna Gągolińska z KMP w Białej Podlaskiej.

Zgodnie z Rozporządzeniem Powiatowego Lekarza Weterynarii w Białej Podlaskiej nakazuje się szczepienie kotów przeciwko wściekliźnie w terminie 30 dni od dnia ukończenia przez kota 3 miesiąca życia na obszarze zagrożonym wścieklizną, tj. miejscowość Husinka, Dobrynka, Piszczac Pierwszy Popiel oraz gmina Rokitno, Terespol, Zalesie.

- W związku z tym, że choroba jest śmiertelna i zagrożenie nią w naszym kraju nie może być lekceważone, zalecane jest szczepienie zwierząt również poza obszarem zagrożonym wścieklizną - podsumowuje aspirant Katarzyna Gągolińska.

Joanna Niećko

REG

Co robić w razie ugryzienia?

Miejsce zranione (rana po pokąsaniu lub nawet otarcie naskórka) powinno być dokładnie umyte ciepłą wodą z mydłem, odkażone i zaopatrzone, nie należy przedwcześnie tamować krwi, gdyż krew może też wypłukać wirusa z rany. Należy niezwłocznie zgłosić się do lekarza pierwszego kontaktu lub najbliższego oddziału ratunkowego. W przypadku pogryzienia przez zwierzęta domowe należy ustalić właściciela zwierzęcia (imię, nazwisko, adres zamieszkania, ewentualnie kontakt telefoniczny), w celu zgłoszenia go do obserwacji weterynaryjnej w kierunku wścieklizny.

eprasa.pl 4dfece050d

Budowa S19 Lublin-Lubartów jest już na półmetku

Codziennie na budowie pracuje ok. 500 osób, a krajobraz inwestycji mocno się zmienia. Mowa o powstającej trasie S19 Lublin-Lubartów.

Prace w terenie przy budowie S19 rozpoczęły się w grudniu 2024 r., niedługo po wydaniu przez wojewodę lubelskiego decyzji o zezwoleniu na realizację inwestycji drogowej. W ramach inwestycji wybudowany zostanie 23-kilometrowy odcinek dwujezdniowej drogi ekspresowej od węzła Lubartów Północ do węzła Lublin Rudnik, z rezerwą pod budowę trzeciego pasa.

Wykonanych zostanie także ponad 40 km dróg do obsługi ruchu lokalnego i 29 obiektów inżynierskich, w tym cztery węzły drogowe, wiadukty, drogi równoległe do obsługi ruchu lokalnego, urządzenia ochrony środowiska oraz bezpieczeństwa ruchu drogowego. Odcinek drogi ekspresowej S19 Lubartów-Lublin nabiera coraz wyraźniejszych kształtów. Trwa budowa trasy głównej, miejscami ułożona jest już warstwa podbudowy bitumicznej.



Trasa S19 będzie przebiegać po zachodniej stronie Lubartowa. Codziennie na budowie pracuje ok. 500 osób

Fot.GDDKiA

Inwestycja za ponad 800 milionów

Trasa S19 będzie przebiegać po zachodniej stronie Lubartowa, wykorzystując korytarz obecnej jednojezdniowej obwodnicy miasta, a od wschodu ominie miejscowość Niemce. W miejscu obecnego skrzyżowania DK19 z drogą wojewódzką nr 815 powstanie węzeł Lubartów Północ, a na przecięciu z drogą powiatową prowadzącą przez Nowodwór do Kozłówki węzeł Lubartów Zachód.

Z kolei na skrzyżowaniu z drogą wojewódzką nr 828 powstanie węzeł Niemce Wschód, a w okolicy obecnego skrzyżowania z drogą powiatową prowadzącą do Leonowa, w sąsiedztwie obecnej DK19, węzeł Niemce Południe. Trasa połączy się z istniejącym węzłem Lublin Rudnik na obwodnicy Lublina.

Głównym wykonawcą inwestycji jest firma Duna (dawniej Mota Engil Central Europe). Kontrakt jest wart 835,7 mln zł.

Prace osiągnęły już półmetek.

- Toczą się na wszystkich frontach: od robót ziemnych, po bitumiczne i wykończeniowe. Codziennie na budowie pracuje ok. 500 osób. Jak widać, krajobraz inwestycji mocno się zmienia - informuje GDDKiA.

Są utrudnienia

Od środy, 8 kwietnia w Wandzinie na DK19 między Lubartowem a Niemcami, obowiązuje ruch wahadłowy.

- Zmiana organizacji ruchu ma związek z budową trasy S19, a konkretnie przebudową DK19 i budową nowego śladu „krajówki" w tym miejscu oraz włączeniu go do starodroża. Utrudnienia potrwają kilka tygodni - informuje GDDKiA.

Tam prace są na finiszu

Dobiega z kolei końca dobudowa drugiej jezdni ekspresowej obwodnicy Kocka i woli Skromowskiej w ciągu S19.

Obwodnica Kocka i Woli Skromowskiej powstała w 2011 roku jako pierwsza trasa ekspresowa w woj. lubelskim. Wybudowana została w przekroju jednojezdniowym. Dobiega końca dobudowa drugiej, prawej jezdni.

Chodzi o drogę na odcinku 7,8 km. Wraz z jej budową wykonane zostały pasy włączenia do ruchu na węzłach Kock Północ i Kock Południe. Powstały także dwa mosty oraz drogi obsługujące przyległy teren, przejścia dla małych zwierząt i wygrodzenie trasy.

Wykonawcą zadania jest Polaqua, a kontrakt opiewa na 219 832 662 zł.

Prace dobiegają końca

- Jesteśmy coraz bliżej zakończenia robót. Otwarcie drogi jest planowane w maju tego roku. Stan zaawansowania prac wynosi około 98 procent - mówi Łukasz Minkiewicz, rzecznik prasowy GDDKiA Lublin.

Trwa jeszcze remont kilkunastoletniej, istniejącej jezdni.

Grzegorz Rekiel

To urządzenie wypędzi z kierowców demony szybkości. Na obwodnicy Lublina trwa montaż kamer

W wakacje na obwodnicy Lublina zrobi się gorąco. I nie chodzi o temperaturę asfaltu. Na trasie pojawi się odcinkowy pomiar prędkości, który zmusi kierowców do zdjęcia nogi z gazu. Gdzie dokładnie?

Co dzieje się na trasie S19?

Na obwodnicy Lublina trwa montaż kamer odcinkowego pomiaru prędkości (OPP). To końcowy etap inwestycji poprzedzający uruchomienie systemu kontroli.

Po wykonaniu fundamentów i ustawieniu tzw. bramownic na drodze pojawiły się charakterystyczne żółte urządzenia. Za kilka tygodni mają zacząć egzekwować przepisy z dużą dokładnością.

Jak działa odcinkowy pomiar prędkości?

System OPP monitoruje prędkość pojazdów na całym kontrolowanym odcinku, a nie tylko w jednym punkcie. Kamery rejestrują moment wjazdu i wyjazdu pojazdu, a następnie obliczają średnią prędkość przejazdu. Jeśli kierowca porusza się zgodnie z przepisami, dane są automatycznie usuwane. W przypadku przekroczenia limitu właściciel pojazdu otrzymuje mandat.

Na wjazdach i wyjazdach z odcinków OPP znajdują się znaki D-51 informujące o kontroli oraz obowiązującym ograniczeniu prędkości. Kluczową zaletą tego rozwiązania jest wymuszenie jazdy z dozwoloną prędkością na całej długości odcinka, co znacząco poprawia bezpieczeństwo.

Cięższa noga, lżejszy portfel

Na 7,5-kilometrowym odcinku drogi ekspresowej S19 między węzłami Lublin Węglin a Lublin Sławinek kierowcy będą musieli szczególnie się pilnować. Mimo że obowiązuje tam limit 120 km/h, po uruchomieniu systemu OPP każdy przejazd powyżej tej wartości może zakończyć się mandatem.

W praktyce oznacza to, że nawet chwilowe przyspieszenie powyżej dopuszczalnej prędkości może wpłynąć na wynik końcowy. System działa z niewielką tolerancją (ok. 5–10 proc.), jednak przekroczenie limitu o 11 km/h już skutkuje karą. Mandaty wystawiane są automatycznie na podstawie danych z kamer i trafiają do właściciela pojazdu zazwyczaj w ciągu 14–30 dni.

Obecnie kary za przekroczenie dopuszczalnej prędkości wynoszą:

- do 10 km/h (w granicach tolerancji) – brak mandatu i punktów
- 11–15 km/h – 150 zł i 2 punkty karne;
- 16–20 km/h – 250 zł i 4 punkty;
- 21–25 km/h – 350 zł i 6 punktów;
- 26–30 km/h – 500 zł i 8 punktów;
- 31–40 km/h – 1000–1200 zł i 10 punktów;
- 41–50 km/h – 1500–2000 zł i 12 punktów;
- 51–60 km/h – 2500–4000 zł i 13 punktówpowyżej;
- 60 km/h – nawet 4000–6000 zł, 15 punktów i możliwość skierowania sprawy do sądu.

Punkty karne sumują się. Limit dla kierowców posiadających prawo jazdy dłużej niż rok wynosi 24. Po jego przekroczeniu uprawnienia mogą zostać cofnięte.

W przypadku aut firmowych odpowiedzialność spoczywa na właścicielu pojazdu, chyba że wskaże kierowcę. Dla recydywistów kary mogą wzrosnąć nawet o 50 proc.

Gdzie jeszcze należy uważać?

Chociaż na uruchomienie systemu OPP na trasie S19 jeszcze poczekamy, warto przypomnieć, gdzie w województwie lubelskim znajdują się inne urządzenia do pomiaru prędkości.

Poniżej przedstawiamy pełną listę sporządzoną według mapy urządzeń CANARD:

Systemy OPP:

- Moniatycze (gm. Hrubieszów, DW844) – 90 km/h (osobowe), 70 km/h (ciężarowe), dł. 4887 m
- Matygi (gm. Puławy, DW801) – 70 km/h, dł. 5560 m
- Łęczna (gm. Łęczna, DW82) – 70 km/h, dł. 3888
- Łuszczów Pierwszy (gm. Wólka, DW82) – 90/70 km/h, dł. 2875 m

Fotoradary:

- Łaszczówka-Kolonia (gm. Tomaszów Lubelski, dawna DK17) – 70 km/h
- Krynice (gm. Krynice, DK17) – 50 km/h
- Łabuńki Pierwsze (gm. Łabunie, DK17) – 50 km/h
- Bodaczów (gm. Szczebrzeszyn, DK74) – 50 km/h
- Stary Zamość (gm. Stary Zamość, DK17) – 50 km/h
- Janów Lubelski (gm. Janów Lubelski, DK74) – 50 km/h
- Modliborzyce (gm. Modliborzyce, DW848) – 50 km/h
- Polichna Pierwsza (gm. Szastarka, DW848) – 40 km/h
- Liśnik Duży (gm. Gościeradów, DK74) – 50 km/h
- Olbięcin (gm. Trzydnik Duży, DK74) – 50 km/h
- Rudnik-Kolonia (gm. Wilkołaz, DW848) – 50 km/h
- Łopiennik Górny (gm. Łopiennik Górny, DK17) – 50 km/h
- Fajsławice (gm. Fajsławice, DK17) – 50 km/h
- Pełczyn (gm. Trawniki, DK12) – 70 km/h
- Anusin (gm. Siedliszcze, DK12) – 60 km/h
- Stołpie (gm. Chełm, DK12) – 50 km/h
- Świdnik (gm. Świdnik, DP 0012) – 50 km/h
- Lublin, Al. Solidarności (gm. Lublin, 2421L) – 70/50 km/h
- Brzeziny (gm. Puchaczów, DW82) – 50 km/h
- Jastków (gm. Jastków, 2420L) – 50 km/h
- Łuszczów Pierwszy (gm. Wólka, DW82) – 50 km/h
- Łucka-Kolonia (gm. Lubartów, DK19) – 50 km/h
- Białka (gm. Radzyń Podlaski, DK19) – 50 km/h
- Rogoźniczka (gm. Międzyrzec Podlaski, DK2) – 50 km/h
- Horbów (gm. Zalesie, DK2) – 90/70 km/h
- Wólka Dobryńska (gm. Zalesie, DK2) – 50 km/h
- Kobylany (gm. Terespol, DK2) – 70 km/h
- Dęblin (gm. Dęblin, DK48) – 50 km/h
- Ryki (gm. Ryki, dawna DK17) – 50 km/h
- Stara Dąbia (gm. Ryki, DW) – 60 km/h

Mikołaj Borowiec

REG

eprasa.pl 4dfece050d

Kamera Polsatu zarejestrowała imponujący remont domu w Dąbrówce

POWIAT ŁUKOWSKI: Po emisji 366. odcinka programu „Nasz nowy dom" widzowie poznali historię pana Tomasza oraz jego czwórki dzieci: Wiktorii, Emilii, Sandry i Nikodema.



Zdj. Screen z odcinka. Ekipa remontowa kontynuowała prace także nocą, wskazując na duży zakres robót wynikający z liczby pomieszczeń w budynku. Szczególną uwagę zwrócili na konieczność odpowiedniego zabezpieczenia elewacji – zastosowano folię ochronną oraz nagrzewnice, aby umożliwić prowadzenie prac w niskich temperaturach. W ramach dostosowania przestrzeni do potrzeb najmłodszych mieszkańców domu zamontowali również oświetlenie nawet schodów

Tragiczna historia w tle

Odcinek przedstawił przebieg wydarzeń, które doprowadziły do nagłej zmiany ich życia. Żona pana Tomasza zginęła pod koniec ub. roku w wypadku samochodowym.

Do zdarzenia doszło w miejscowości Sierskowola na drodze krajowej nr 48 w powiecie ryckim. W piątkowe popołudnie kierująca samochodem marki Volkswagen 39-letnia kobieta podczas manewru wyprzedzania kilku pojazdów straciła panowanie nad autem. Najpierw doszło do zderzenia z innym pojazdem, następnie samochód wjechał do rowu i uderzył w drzewo. Kobieta zmarła na miejscu. Podróżujące z nią dziecko zostało przewiezione do szpitala na obserwację.

W programie pokazano moment, w którym pan Tomasz wraca do tragicznych wydarzeń. Relacjonuje, że widok rozbitego pojazdu i ciało żony przykryte workiem był dla niego momentem granicznym. Od tego czasu samodzielnie sprawuje opiekę nad dziećmi, jednocześnie próbując dokończyć budowę domu, który miał być wspólnym marzeniem rodziny.

Dom, który stał niedokończony

Przed wypadkiem rodzina prowadziła prace przy odbudowie ponad stuletniego drewnianego domu, który został przeniesiony z innej miejscowości. Budynek miał stać się miejscem zamieszkania dla całej rodziny. W chwili przerwania prac konstrukcja posiadała już dach oraz wzniesione ściany, jednak brakowało podstawowych elementów wykończenia, w tym instalacji, podłóg i wyposażenia.

W odcinku przedstawiono działania zespołu remontowego kierowanego przez Martę Kołdej oraz Wiesława Nowobilskiego. Prace objęły budynek o powierzchni około 120 metrów kwadratowych i były prowadzone w warunkach zimowych, przy niskich temperaturach. Materiał dokumentował kolejne etapy remontu oraz zakres niezbędnych prac, obejmujących zarówno konstrukcję, jak i wykończenie wnętrz.

Budynek od początku stawiał przed ekipą szereg problemów technicznych, które wymagały szybkich i precyzyjnych decyzji. Jednym z kluczowych etapów była konieczność dobudowy części ścian, co znacząco rozszerzyło pierwotny zakres robót.

W remoncie pomogli strażacy z OSP w Woli Gułowskiej.

Wzruszający efekt metamorfozy

Zakończenie odcinka przedstawiło efekt przeprowadzonych prac remontowych oraz stan budynku po interwencji ekipy programu. Dom został przygotowany do zamieszkania, a zakres wykonanych robót objął m.in. wykończenie wnętrz, instalacje oraz wyposażenie. Materiał pokazał również reakcje rodziny na efekt końcowy oraz moment przekazania domu.

W kuchni pojawiła się wyspa kuchenna, która była wcześniej planowana jako jeden z głównych elementów aranżacji. Przestrzeń uzupełniono o kompletny sprzęt AGD oraz niezbędne wyposażenie, umożliwiające codzienne funkcjonowanie.

Wnętrza zostały wykończone z zastosowaniem dekoracji dopasowanych do charakteru pomieszczeń, co nadało całości spójny wygląd. Łazienka oraz pozostałe pomieszczenia sanitarne zostały wyposażone w nowoczesne instalacje i armaturę, zapewniające pełną funkcjonalność.

Ewa Jaszczak

Nocny wypadek na ekspresówce. Dwie osoby nie żyją, jedna ranna

LUBLIN: Dwie osoby, a jedna jest ranna - to wynik wypadku na drodze ekspresowej.



Fot.KWP Lublin

59-letni mężczyzna, kierując Mazdą 6, najechał na tył poprzedzającego pojazdu marki Volkswagen Up

W sobotę (18 kwietnia) na drodze ekspresowej S19 doszło do śmiertelnego wypadku. W miejscowości Jonaki w powiecie janowskim na odcinku drogi w kierunku Rzeszowa zderzyły się samochody.

Co ustaliła policja?

- Jak wynika ze wstępnych ustaleń policjantów z Janowa Lubelskiego, 59-letni mężczyzna, kierując Mazdą 6, najechał na tył poprzedzającego pojazdu marki Volkswagen Up. Kierującą VW była 67-latka, która z powodu poniesionych obrażeń ciała poniosła śmierć na miejscu. W wypadku zginął również jadący z nią pasażer, który siedział z tyłu Volkswagena, lat 38. Drugi z pasażerów VW, 68-latek, który siedział z przodu VW, trafił do szpitala - poinformował w niedzielę podinspektor Andrzej Fijołek, rzecznik prasowy KWP w Lublinie.

59-latek kierujący Mazdą odmówił poddania się badaniu na zawartość alkoholu w wydychanym powietrzu. Pobrano od niego krew do badań na zawartość alkoholu i środków odurzających. Został zatrzymany do dalszych czynności procesowych i osadzony w pomieszczeniu dla zatrzymanych janowskiej komendy policji.

Na miejscu czynności wykonywali policjanci z Janowa Lubelskiego pod nadzorem prokuratora.

Joanna Niećko

REG

Brutalny napad i rabunek 250 tys. zł. W żelowych maskach i z paralizatorem zaatakowali 67-latka

LUBLIN: Trzej mężczyźni napadli na 67-latka. Po wtargnięciu do jego domu użyli wobec niego paralizatora, pobili, związali, okradli i uciekli. Używali żelowych masek.



Fot.KWP Lublin

Operacyjna praca kryminalnych z Komendy Wojewódzkiej Policji w Lublinie doprowadziła do ustalenia, a następnie zatrzymania podejrzanych na terenie Łodzi, Konina i Lublina

Podali się za policjantów

Do napadu na mieszkańca Lublina doszło 8 stycznia. Sprawcy weszli do mieszkania 67-latka. Podali się za policjantów.

- Gdy nieświadomy zagrożenia mężczyzna otworzył drzwi, został od razu zaatakowany przy pomocy tasera (paralizator strzelający), a następnie pobity i związany. Napastnicy wiedzieli, że mężczyzna ma w domu ukrytą gotówkę. Gdy znaleźli ukryte 250 tysięcy złotych, uciekli z miejsca. Sprawcy podczas napadu używali żelowych masek - informuje podinspektor Andrzej Fijołek, rzecznik prasowy Komendanta Wojewódzkiego Policji w Lublinie.

Sprawą zajęli się policjanci z Wydziału Kryminalnego Komendy Wojewódzkiej Policji w Lublinie. Zatrzymali podejrzanych.

Co znaleźli u zatrzymanych?

Zatrzymani mężczyźni to: 32, 36 i 46-latek. - U najmłodszego z nich policjanci ujawnili i zabezpieczyli narkotyki, amunicję hukową, na którą nie miał pozwolenia oraz 10 tys. zł. U 36-latka taser, papierosy bez akcyzy 8 tysięcy złotych oraz samochód marki Opel o wartości 55 tys. zł. Z kolei u 46-latka policjanci zabezpieczyli 12 tysięcy zł - dodaje podinspektor Andrzej Fijołek.

Podejrzani zostali doprowadzeni do Prokuratury Okręgowej w Lublinie. Usłyszeli zarzuty rozboju z użyciem niebezpiecznego narzędzia. Kodeks karny przewiduje za to do 20 lat pozbawienia wolności. W piątek (17 kwietnia) Sąd Rejonowy w Lublinie zastosował wobec podejrzanych tymczasowe aresztowanie na okres 3 miesięcy.

Joanna Niećko

eprasa.pl 4dfece050d

Łowcy pedofilów dopadli dwóch w naszym województwie!

Jeden to wielokrotny recydywista

Po kilkunastogodzinnej akcji i pościgu przez lasy oraz osiedle w Janowie Lubelskim zatrzymano 53-letniego mężczyznę podejrzewanego o nawiązywanie kontaktów o charakterze seksualnym z osobami małoletnimi. W działaniach uczestniczyli członkowie Fundacji ECPU Polska oraz policja. To nie była ich pierwsza akcja w tym rejonie. Kilka dni wcześniej zatrzymali 36-latka, który zaczepiał dzieci. Znamy kulisy obu spraw.

Łowcy Pedofilów z Fundacji ECPU Polska 16 kwietnia zatrzymali 54-letniego recydywistę, Mariusza D. Po wielomiesięcznej obserwacji został złapany na terenie Janowa Lubelskiego w turystycznej miejscowości w województwie lubelskim.

Poszukiwania prowadzone od lutego. Pomieszkiwał... 500 m od komendy

Już w lutym członkowie Fundacji ECPU Polska, czyli wolontariusze zajmujący się monitorowaniem przestępstw wobec dzieci w internecie, próbowali zatrzymać go w Opolu. Jak przekazali, mężczyzna utrzymywał, że przebywa w swoim mieście, jednak w rzeczywistości od lipca ubiegłego roku przeniósł się do Janowa Lubelskiego.

Według relacji uczestników akcji mężczyzna mieszkał w Janowie w kwaterze pracowniczej oddalonej o około 500 metrów od komendy policji. Informacja o jego faktycznym miejscu pobytu została potwierdzona na kilkadziesiąt godzin przed zatrzymaniem.

Próba zatrzymania i ucieczka do lasu

Do pierwszej próby zatrzymania doszło w Janowie Lubelskim w miejscu pracy mężczyzny – na terenie obiektu turystycznego, gdzie pracował.

- W miejscu, gdzie pracował - w obiekcie turystycznym, była grupa pań z firmy sprzątającej. Gdy wjechaliśmy do obiektu, panie entuzjastycznie zareagowały „WOW, Łowcy z ECPU przyjechali! - relacjonuje „Alex Hunter", szef Łowców.

Mariusz D., zorientowawszy się w sytuacji, opuścił budynek tylnym wyjściem i uciekł w kierunku pobliskich terenów leśnych, korzystając z wcześniej ukrytego roweru.

Rozpoczął się pościg, w którym uczestnicy akcji przez wiele godzin przeczesywali okoliczne lasy. Poszukiwania trwały od wczesnych godzin porannych.

Wielogodzinna obława w lasach janowskich i na osiedlu

- My w pięciu ruszyliśmy w te lasy za nim. I od samego rana biegaliśmy po tych lasach. Ale udało nam się spotkać jego pracodawcę, który razem z synem przyczynili się do zatrzymania groźnego przestępcy seksualnego. Bo Mariusz D. był skazywany co najmniej dwukrotnie za przestępstwa kryminalne - relacjonuje Alex.



Mariusz D., 53 lata, został zatrzymany w Janowie Lubelskim

Fot. ECPU

Łowcy relacjonują, że blisko 12 godzin czekali pod miejscem, które zostało wskazane jako tymczasowy dom Mariusza D.

- W końcu w kilka osób pojechaliśmy po kawę i bułki i, wyjeżdżając na główną drogę, zauważyłem Mariusza schowanego w krzakach! Cały czas obserwował wejście do domu - relacjonuje Alex.

Mężczyzna ponownie podjął próbę ucieczki, tym razem w kierunku osiedla. W pościg zaangażowali się również mieszkańcy, którzy wskazywali kierunek jego przemieszczania się.

Ostatecznie 54-latek został odnaleziony w przydomowym blaszanym schowku na narzędzia. Po krótkiej interwencji został przekazany policji.

Zarzuty i wcześniejsza karalność

Zatrzymany był wcześniej co najmniej dwukrotnie karany, w tym za przestępstwa związane z artykułem 200 Kodeksu karnego dotyczącym czynów seksualnych wobec małoletnich.

Z ustaleń Łowców wynika, że mężczyzna miał korzystać z co najmniej dwóch profili internetowych i kontaktować się z osobami w wieku 12–14 lat. Sam przyznał, że miał świadomość wieku rozmówców.

Zabezpieczone materiały wskazują, że kontakt nie ograniczał się jedynie do rozmów tekstowych. Mężczyzna miał przesyłać treści o charakterze seksualnym, w tym własne nagrania wideo.

Z relacji wynika, że tworzył krótkie nagrania, w których występował nago i kierował komunikaty bezpośrednio do konkretnych dzieci. Materiały te miały być tworzone regularnie.

W trakcie rozmowy z Łowcami, tuż po zatrzymaniu, przyznał się do kontaktów z dziećmi.

Obleśne videoblogi ojca trzech córek

- Ty byłeś bardzo sprytny. Miałeś świadomość, że korespondujesz z dziećmi, robiłeś to wielokrotnie, myśląc, że bezpieczniejsze dla ciebie będzie to, że nie będziesz pisał, a będziesz robił takie swoiste videoblogi nago. Budziłeś się, mówiłeś „dzień dobry, kochanie, dziś mamy niedzielę, 7 rano, ja sobie robię kawkę, będę szedł do pracy". I wszystko byłby ok, gdyby nie to, że nagrywasz się w pełnym negliżu, jak cię Pan Bóg stworzył, pokazujesz się dziecku, podchodzisz do kamerki, machasz tym swoim 54-letnim przyrodzeniem, robisz gesty serduszek. I po co to? Co chciałeś tym osiągnąć? - pyta w rozmowie z zatrzymanym Alex.

- Nie wiem, nie umiem teraz panu powiedzieć... - odpowiada D.

- Chciałbym poznać twoje metody działania. Co chciałeś tym osiągnąć? Bo te filmiki nagrywałeś codziennie, dla każdego dziecka inne.

- Głupota moja... - kwituje 53-latek.

D. przyznał, że ma trzy córki i syna. Dziś córki pełnoletnie.

Policja przejmuje sprawę. Będzie wniosek o areszt

Po zatrzymaniu Mariusz D. został przekazany funkcjonariuszom Komendy Powiatowej Policji w Janowie Lubelskim. To oni prowadzą dalsze czynności procesowe.

Janowska policja przekazała nam, że 53-latek ma usłyszeć zarzut prezentowania treści pornograficznych i zostanie doprowadzony do prokuratury. Będzie też wniosek o tymczasowy areszt.

Wcześniejsze działania w regionie

To nie pierwsza tego typu interwencja w powiecie janowskim w ostatnim czasie. 7 kwietnia w miejscowości Zdziłowice Trzecie zatrzymano 36-letniego Arkadiusza S. podejrzewanego o manipulowanie nieletnią dziewczynką i składanie jej propozycji o charakterze seksualnym.

- Arkadiusz to intrygant, jakich mało. Wabi dziewczynkę w swoje sieci, nazywając ją swoją księżniczką, obiecując jej koronę, śniadanie do łóżka i wszystko, czego zapragnie. W rzeczywistości działania jego są czystą manipulacją, która ma za zadanie wzbudzić zaufanie do jego osoby. Deklaruje, że zrobi wszystko by 14-latka była z nim szczęśliwa. Z jednej strony kreuje się jako troskliwy romantyk, ale pod płaszczem pozornego dobra ukryta jest postać na wskroś odrażająca i niebezpieczna. Arkadiusz wielokrotnie bowiem proponował osobie małoletniej spotkanie zarówno u niego w domu, jak i w hotelu w miejscu zamieszkania dziewczynki. Deklarował, że przyjedzie pociągiem, podkreślając, że nie będzie to takie zwykłe spotkanie, ponieważ rozbierze dziewczynkę i on również będzie w stroju Adama - relacjonują Łowcy z ECPU Polska.

Chciał spotkania z 9-latką

Zdaniem Łowców jasno określał, że spotkanie będzie miało erotyczny charakter i mówił dziewczynce, żeby się nie wstydziła. W zamian za otwartość i uległość jego fetyszom obiecał dziewczynce gratyfikację w kwocie kilkuset złotych w zależności od czynności, jakiej osoba małoletnia miałaby się oddać.

- Proponował nastolatce, by namówiła na spotkanie swoją, o zgrozo, 9-letnią koleżankę, ponieważ chciałby ją podotykać. (...) Deklarował jej również gratyfikację w kwocie kilkuset złotych - relacjonują Łowcy z ECPU Polska.

Jak udało nam się ustalić, 36-latek usłyszał zarzut składania propozycji obcowania płciowego lub poddania się innej czynności seksualnej. Prokurator zastosował wobec niego dozór policji.

Natalia Račaitis

Recydywista postrzelił 19-latka w głowę. Usłyszał już zarzuty

LUBLIN: Policjanci zatrzymali podejrzanego o kierowanie gróźb karalnych i zranienie 19-latka. Sprawca z broni pneumatycznej oddał strzał w tył głowy mężczyzny.

Do tej sytuacji doszło w ubiegłym tygodniu w powiecie kraśnickim. Kryminalni z Kraśnika szybko ustalili tożsamość sprawcy i doprowadzili do jego zatrzymania.



Podczas przeszukania funkcjonariusze ujawnili broń pneumatyczną oraz kulki

Fot. KPP Kraśnik

- Z ustaleń funkcjonariuszy wynika, że 44-letni mężczyzna groził 19-latkowi, a następnie oddał strzał z broni pneumatycznej, trafiając go w tył głowy. Podczas przeszukania funkcjonariusze ujawnili broń pneumatyczną oraz kulki. Pokrzywdzony 19-latek nie odniósł poważnych obrażeń - opisuje aspirant Marzena Sałata z KPP w Kraśniku.

Zatrzymany usłyszał zarzuty kierowania gróźb karalnych i uszkodzenia ciała. Działał w warunkach recydywy. Na wniosek śledczych prokurator zastosował wobec niego środek zapobiegawczy w postaci dozoru policyjnego. Za popełnione przestępstwa mężczyźnie grozi do 8 lat pozbawienia wolności.

Joanna Niećko

Śmiertelny wypadek na torach. Ruch kolejowy wstrzymany

W czwartek, 16 kwietnia przed godziną 11 doszło do tragicznego wypadku na przejeździe kolejowym na linii nr 30, pomiędzy Łukowem a Radzyniem Podlaskim, w rejonie przystanku Aleksandrów.

Ze wstępnych ustaleń wynika, że 77-letni mieszkaniec gminy Łuków, kierujący samochodem, wjechał na niestrzeżony przejazd kolejowy i został potrącony przez pociąg relacji Warszawa – Lublin. Zmarł na miejscu zdarzenia.

Pasażerowie oraz obsługa pociągu nie odnieśli obrażeń.

Wstrzymano ruch drogowy w rejonie przejazdu, a także ruch kolejowy na odcinku Łuków – Lublin. Wprowadzono również komunikację zastępczą dla podróżnych.



Ze wstępnych ustaleń wynika, że 77-letni mieszkaniec gminy Łuków, kierujący samochodem, wjechał na niestrzeżony przejazd kolejowy i został potrącony przez pociąg relacji Warszawa – Lublin

Fot. Policja Łukowska

Magdalena Kołcon

REG

eprasa.pl 4dfece050d

Kocia babcia Danusia marzy o ciepłym domu

Historia tej kotki mogła zakończyć się tragicznie w mroźnej zaspie, jednak dzięki interwencji wolontariuszy ze Stowarzyszenia Milejów Dla Zwierząt, Babcia Danusia otrzymała drugą szansę.



Fot.Milejów dla zwierząt

Kocia babcia Danusia marzy o ciepłym kącie

Dziś, po odzyskaniu pełni sił i zdrowia, ta niezwykła kocia seniorka o silnym charakterze wypatruje kochających opiekunów, którzy zapewnią jej bezpieczną przystań oraz zasłużony spokój na resztę życia.

Babcia Danusia trafiła pod opiekę stowarzyszenia w stanie krytycznym, była skrajnie wycieńczona, chora i niebezpiecznie wychłodzona. Jej uratowanie w środku zimy było wyścigiem z czasem, który udało się wygrać dzięki poświęceniu ludzi o wielkich sercach.

Obecnie kotka jest już całkowicie zdrowa i gotowa do przeprowadzki do nowego domu.

Przeszła niezbędny zabieg kastracji. Danusia wzorowo korzysta z kuwety i świetnie odnajduje się w domowych warunkach. Mimo trudnej przeszłości nie straciła zaufania do ludzi. Wręcz przeciwnie, jest wyjątkowo spragniona bliskości, uwielbia pieszczoty i chętnie nawiązuje kontakt z człowiekiem. Jednocześnie zachowuje godność prawdziwej damy, a w stadzie innych kotów szybko zyskała opinię zdecydowanej liderki, która potrafi zadbać o swój autorytet.

Adopcja dojrzałego kota, jakim jest sześcio- lub siedmioletnia Babcia Danusia, niesie ze sobą wiele korzyści. W przeciwieństwie do młodych, bardzo energicznych kociąt, starsze osobniki mają już ukształtowany charakter i zazwyczaj są znacznie spokojniejsze, co czyni je idealnymi towarzyszami dla osób ceniących ciszę i stabilizację.

Grzegorz Kuczyński

Amber czeka na swojego człowieka

Młoda, pełna energii i niezwykle przyjazna Amber, podopieczna Stowarzyszenia Milejów Dla Zwierząt, poszukuje nowego domu. Siedmiomiesięczna sunia jest już w pełni przygotowana do adopcji i czeka na rodzinę, która obdarzy ją opieką oraz zapewni odpowiednią dawkę codziennej aktywności.



Fot.Milejów dla zwierząt

Amber to wyjątkowa suczka, która mimo młodego wieku dała się poznać jako zwierzę o wspaniałym, zrównoważonym charakterze

Amber to wyjątkowa suczka, która mimo młodego wieku dała się poznać jako zwierzę o wspaniałym, zrównoważonym charakterze. Jest niezwykle przyjazna nie tylko w stosunku do ludzi, ale również w relacjach z innymi zwierzętami, co czyni ją idealną kandydatką do domu, w którym mieszkają już inne czworonogi. Sunia uwielbia kontakt z człowiekiem, wspólne zabawy oraz spacery, podczas których z ciekawością odkrywa otaczający ją świat. Co ciekawe, jej wielką pasją są kąpiele, co z pewnością ucieszy miłośników wypoczynku nad wodą.

Pod względem medycznym Amber jest w pełni gotowa do zmiany miejsca zamieszkania. Jest zdrowa i przeszła zabieg kastracji, co jest kluczowe w zapobieganiu bezdomności zwierząt. Jako pies średniej wielkości najlepiej odnajdzie się w aktywnym gospodarstwie domowym. Wolontariusze ze Stowarzyszenia Milejów Dla Zwierząt podkreślają, że Amber jest bardzo pojętna i chętna do nauki, więc przyszli opiekunowie z łatwością nauczą jej nowych komend oraz zasad panujących w domu.

Decyzja o przygarnięciu psa pod swój dach to wielka odpowiedzialność, ale także szansa na zyskanie najwierniejszego przyjaciela.

Stowarzyszenie z Milejowa liczy na to, że Amber szybko znajdzie kochający dom, w którym poczuje się bezpieczna.

Grzegorz Kuczyński

» DODATEK TELEWIZYJNY

PIĄTEK 24 Kwietnia

TVP 1

7.00 Msza święta na Jasnej Górze **7.30** Agape blisko Ciebie **8.00** Serwis Info **8.20** Zaraz wracam (116) **8.45** Ranczo (12): Honor gminy **9.45** Komisarz Alex (21): Zapach zbrodni **10.40** Ojciec Mateusz (125): Zielony zakątek **11.30** Okrasa łamie przepisy **12.00** Serwis Info **12.10** Agrobiznes **12.40** To się opłaca **12.55** Przybysze wśród zwierząt **14.00** Złoty chłopak (276) – serial obyczaj. Turcja

15.00 Serwis Info – magazyn
15.15 Reporterzy – magazyn
15.35 Gra słów. Krzyżówka
16.05 Dziedzictwo (899)
17.00 Teleexpress
17.25 Jaka to melodia?
18.00 Klan (4702)
18.20 Zaraz wracam (117)
18.55 Akacjowa 38 (854)
19.30 19.30
19.55 Pytanie dnia
20.30 Powrót (1)
– dramat Polska 2021
Reż. Adrian Panek,
wyk. Sylwia Achu,
Katarzyna Bargiełowska
Zapracowany Jan umiera na zawał serca, a następnie zmartwychwstaje. Odkrywa, że jego życie było niewiele warte i nikt nie przejął się jego śmiercią.
21.35 Sekielski wieczorową porą
22.40 Zimna wojna – dramat
★★★★ obycz. Polska/W. Bryt./Fr./Belgia/Indie 2018
Reż. Paweł Pawlikowski,
wyk. Joanna Kulig,
Tomasz Kot, Borys Szyc
0.20 Wojna zastępcza (8)
1.20 Nieobliczalny – film
★★★ sensacyjny USA 2020

TVP 2

5.30 M jak miłość (1742) **6.20** Anna Dymna – spotkajmy się **6.55** Barwy szczęścia (3365) **7.30** Pytanie na śniadanie **11.40** Operacja zdrowie – magazyn **12.15** Kolekcja **12.20** WTEM **12.30** Koło fortuny – teleturniej **13.15** Panna młoda (78) – serial obyczajowy Turcja 2024 **14.05** Va banque – teleturniej **14.35** Na sygnale (887): Porwanie rodzicielskie – serial obyczajowy Polska 2026

15.05 La Promesa – pałac tajemnic (377)
16.00 Koło fortuny – teleturniej
16.35 Familiada – teleturniej
17.20 Panna młoda (79)
– serial obyczaj. Turcja 2024
18.15 Va banque – teleturniej
18.50 Jeden z dziesięciu
19.25 Barwy szczęścia (3365)
19.50 Domowe patenty – felieton
20.05 Barwy szczęścia (3366)
– serial Polska 2025
20.45 Kocham Cię, Polsko!
22.20 Postaw na milion
23.20 To jest grane
23.50 Sprzymierzeni
★★★★ – thriller USA 2016
Reż. Robert Zemeckis,
wyk. Brad Pitt, Marion Cotillard, Jared Harris
Oficer wywiadu Max i działaczka francuskiego ruchu oporu Marianne mają zabić niemieckiego ambasadora. Ale na Marianne padają podejrzenia, że jest niemieckim szpiegiem.
2.05 A psa biorę ja
★★★ – komedia USA 2016
Reż. Huck Botko,
wyk. Alicia Silverstone, Ryan Kwanten, Randall Batinkoff

Polsat

5.40 Telezakupy TV Okazje – program reklamowy **6.00** Nowy dzień – magazyn informacyjny **8.00** Halo tu Polsat – program informacyjno-publicystyczny **11.30** Gliniarze (736-738): Gładkie kłamstwa / Las po zmroku / Bez przedawnienia – serial fabularno-dokumentalny Polska 2022 **14.40** Dlaczego ja? (1554): Seryjny uwodziciel – serial fabularno-dokumentalny Polska 2026

15.50 Wydarzenia
16.15 Pogoda
16.20 Interwencja – magazyn
16.30 Na ratunek 112 (1151)
Matka odkrywa romans 18-letniego syna ze starszą korepetytorką. Chłopak wyprowadza się do kochanki. Wkrótce dziewczyna żąda pieniędzy za zerwanie relacji.
17.00 Gliniarze (1191)
18.00 Pierwsza miłość (4203)
– serial Polska 2026
18.50 Wydarzenia
19.20 Gość „Wydarzeń”
19.55 Farma – reality show
21.00 Must Be The Music
23.05 Stan oblężenia
★★★ – thriller USA 1998
Reż. Edward Zwick,
wyk. Denzel Washington, Annette Bening, Bruce Willis
Życie Nowego Jorku zostaje sparaliżowane po zamachach terrorystycznych. Mimo śledztwa prowadzonego przez FBI ataki nie ustają. Do akcji wkracza armia.
1.30 Elizjum – film sf USA 2013
★★★ Reż. Neill Blomkamp,
wyk. Matt Damon, Jodie Foster, Sharlto Copley

TVN

5.05 Kto was tak urządził? **5.40** Uwaga! – magazyn publicystyczny **5.55** Ukryta prawda (1617) **6.50** Kuchenne rewolucje: Borysławice, restauracja „Schab w Panierce” – reality show **7.45** Dzień Dobry TVN – program informacyjno-publicystyczny **11.25** Kuchenne rewolucje: Restauracja „James Bomba-lina”, Białystok / Kępno – „Kulinarna Warszawka” **13.40** Ukryta prawda (1740, 1741)

15.45 Młode gliny (50)
16.50 Szpital św. Anny (114)
– serial obycz. Polska
17.55 Detektywi (308)
19.00 Fakty
19.25 Galacticos Show – Pojedynek Legend
– zapowiedź programu
19.50 Uwaga! – magazyn
20.00 Shrek Forever
– film animowany
USA/Francja 2010
Reż. Mike Mitchell,
dub. Zbigniew Zamachowski, Jerzy Stuhr, Cezary Pazura
22.10 Wojna domowa
★★★★ – film sensacyjny
USA/W. Bryt./Finlandia 2024
Reż. Alex Garland,
wyk. Kirsten Dunst, Wagner Moura, Cailee Spaeny
USA są bliskie upadku. Lee próbuje dostać się do Waszyngtonu. Chce przeprowadzić ostatni wywiad z prezydentem. Towarzyszy jej ambitna Jessie.
0.20 Kuba Wojewódzki
1.40 Książę Andrzej i seksafera Epsteina
– film dok. W. Bryt. 2020
2.30 Szpital św. Anny (76)

TVN 7

6.50 Szkoła (600, 601) **8.45** Ukryta prawda (1282, 1190, 1191) **11.55** W-11 Wydział Śledczy (936-938) **14.00** Detektywi (67) **15.00** Szpital św. Anny (105) **16.00** Sędzia Anna Maria Wesołowska (605, 606) **18.00** Sekrety życia (5) **19.00** Ukryta prawda (1476) **20.00** ★★★ Larry Crowne. Uśmiech losu – komediodramat USA/Fr. 2011 **22.10** Królowa przetrwania (8) **23.30** ★★★★ Mroczny Rycerz – film sens. USA/W. Bryt. 2008, reż. Christopher Nolan **2.30** Hotel Paradise (32) **3.15** SOS. Ekipy w akcji (36) **4.00** Usterka (19)

TVP Kultura

11.05 ★★★ Kradzież – film obycz. Polska 1975 **12.15** John Wayne – więcej niż mit **13.25** Pustelnia parmeńska **16.25** Czas Komedy **17.35** Śpiewnik Komedy **18.30** Kolekcja **18.50** Dzień, w którym umarła gwiazda rocka **19.25** Video Killed the Radio Star **20.00** Wstęp do filmu **20.05** ★★★★ Boccaccio '70 (2) – kom. Włochy/Fr. 1962 **22.00** Tygodnik kulturalny **22.50** Przygody Sherlocka Holmesa (8) **0.00** ★★★★★ Popioły (1) – film historyczny Polska 1965 **2.00** Figury niemożliwe i inne historie I

TVP Sport

9.05 Pływanie na basenie 50-m.: MP w kategorii open w Olsztynie: 3. dzień **10.45** Boks: Kamil Kuździeń – Ante Bilić **11.45** Ring TVP Sport – magazyn **12.45** Piłka nożna: FC Porto – Sporting CP **14.55** Reportaż **15.25** Koszykówka: NBA: 1. runda **17.25** **(L)** Pływanie na basenie 50-m.: MP w kategorii open w Olsztynie: 4. dzień **20.00** Studio **20.25** **(L)** Piłka nożna: Wisła Kraków – Puszcza Niepołomice **23.00** Sportowy wieczór **23.30** Hokej na lodzie (mecz towarzyski): Polska – Słowenia

TV 4

5.30 Telezakupy TV Okazje **6.00** Strażnik Teksasu (3, 4) **7.55** Bogaty dom – biedny dom (98) **8.55** Policjantki i policjanci (404, 405) **10.55** Na ratunek 112 (1152, 451) **11.55** Dlaczego ja? (1052-1054) **12.55** Trudne sprawy (1053, 1054) **15.55** Łowcy skarbów. Kto da więcej (71, 72) **18.00** Policjantki i policjanci (1409, 1410) **20.00** A na deser... **20.05** ★★★★ Wielki błękit – dramat Francja/Włochy/USA 1988 **23.35** Gwiazdy kabaretu (175, 174) **1.35** STOP Drogówka (369) **2.40** Interwencja (5882) **2.55** Śmierć na 1000 sposobów (5)

TV Trwam

11.35 Wilamowice – Kult św. arcybiskupa Józefa Bilczewskiego **12.20** Głos serca (114) **13.05** Śladami s. Heleny Majewskiej **13.30** Msza święta z Jasnej Góry **14.30** Drzwi do lasu **15.00** Modlitwa w Godzinie Miłosierdzia **15.20** Mocni w wierze **16.10** Natura obiektywnie **16.40** Zniewolenie **17.00** Największy dar **17.30** Łączy nas historia **18.15** Westerplatte młodych **19.00** Warto zauważyć... w mijającym tygodniu **19.30** Brat Franciszek **20.00** Informacje **20.20** Różaniec **21.00** Apel Jasnogórski

TV Puls

8.00 Kobra – oddział specjalny (6, 7) **10.00** Triumf miłości (121, 122) **12.00** Nie igraj z aniołem (61) **13.00** Wspaniałe stulecie (86) **14.00** Przepis na zbrodnię (24) **15.00** Lombard. Życie pod zastaw (699) **16.00** Ranczo (128) **17.00** Dzielnica strachu (459) **18.00** Lombard. Życie pod zastaw (989, 990) **20.00** ★★★ Jeden strzał – thriller USA/W. Bryt. 2021 **22.00** ★★★ Freelance – kom. USA/W. Bryt. 2023 **0.05** ★★ Huragan – sens. W. Bryt./USA 2018 **2.00** Lombard. Życie pod zastaw (985)

★★★★★ koniecznie ★★★★ zdecydowanie tak ★★★ możesz ★★ nie musisz ★ zdecydowanie nie **(L)** na żywo

DVB T stacje dostępne w naziemnej telewizji cyfrowej

REG

eprasa.pl 4dfece050d

SOBOTA 25 Kwietnia

TVP 1

7.00 Msza święta na Jasnej Górze **7.40** Rok w ogrodzie **8.05** Rok w ogrodzie extra **8.20** Pełnosprawni **8.55** Ranczo (13): Wielkie wybory **9.55** Komisarz Alex (22): Śmierć w masce **10.55** Ojciec Mateusz (126): Słowo faceta **11.55** ★★★ Nevada Smith – western USA 1966, reż. Henry Hathaway, wyk. Steve McQueen **14.15** Domowe patenty **14.25** Okrasa łamie przepisy: Bliny żmudzkie inaczej

15.00 Sanatorium miłości
16.05 Dziedzictwo (900)
17.00 Teleexpress
17.35 Omnibus – szybcy i mądrzy
18.40 Jaka to melodia?
19.30 19.30
19.55 Pytanie dnia
20.25 Komisarz Alex (314)
21.25 Nie czas umierać
★★★★ – film sensacyjny W. Bryt./USA 2021 Reż. Cary Joji Fukunaga, wyk. Daniel Craig, Ana de Armas, Rami Malek
0.20 Mechanik: Czas zemsty
★★★ – film sensacyjny Niemcy/USA 2005 Reż. Dolph Lundgren, wyk. Dolph Lundgren, Ben Cross Żona i syn Nikołaja giną w walce gangów. Bohater zabija ludzi odpowiedzialnych za ich śmierć, jedynie szef mafii uchodzi z życiem. Ale wkrótce nadarza się okazja, by go dopaść.
2.05 Zimna wojna – dramat
★★★★ obyczaj. Polska/W. Bryt./Francja/Belgia/Indie 2018 Reż. Paweł Pawlikowski, wyk. Joanna Kulig, Tomasz Kot, Borys Szyc

TVP 2

5.10 Barwy szczęścia (3362, 3363) – serial Polska 2025 **6.25** M jak miłość (1926) – serial Polska 2026 **7.30** Pytanie na śniadanie – program informacyjno-publicystyczny **11.35** Super Gary. Gotuj z Bosacką! – magazyn kulinarny **12.15** Andrzej Seweryn – skazany na scenę **13.05** Panna młoda (79) – serial obyczajowy Turcja 2024 **14.00** Familiada – teleturniej **14.35** Koło fortuny

15.15 „Sanah na stadionach" – kulisy koncertu na PGE Narodowym 2025
16.20 Na dobre i na złe (990) – serial obyczaj. Polska 2026
17.20 Panna młoda (80)
18.15 Va banque – teleturniej
18.45 Słowo na niedzielę
19.00 Informacje kulturalne
19.25 Rodzinka.pl (312, 313): W kręgu szaleństwa / Babie Doły – serial kom. Polska 2026
20.30 The Voice Kids: Bitwa
22.50 Gabi Drzewiecka zaprasza – talk show
23.45 Szpieg, który mnie
★★★ **rzucił** – komedia sensac. Kanada/USA/Niemcy 2018 Reż. Susanna Fogel, wyk. Mila Kunis, Kate McKinnon, Justin Theroux Audrey i Morgan udowadniają, że to kobiety rządzą światem. Gdy okazuje się, że chłopak jednej z nich jest superagentem, kobiety wpadają w środek wielkiej afery.
1.55 Sprzymierzeni
★★★★ – thriller USA 2016 Reż. Robert Zemeckis, wyk. Brad Pitt, Marion Cotillard

Polsat

5.25 Telezakupy TV Okazje – program reklamowy **6.00** Nowy dzień – magazyn informacyjny **8.00** Halo tu Polsat – program informacyjno-publicystyczny **11.55** Ewa gotuje – magazyn kulinarny **12.35** Kung Fu Panda: Sekrety Potężnej Piątki – film animowany USA 2008, reż. Raman Hui, dub. Marcin Hycnar, Jan Peszek **13.00** Kung Fu Panda 3 – film animowany USA/Chiny 2016

15.15 Zanim się pojawiłeś
★★★★ – dramat obyczajowy W. Bryt./USA 2016 Reż. Thea Sharrock, wyk. Emilia Clarke, Sam Claflin, Janet McTeer
17.30 Awantura o kasę
18.50 Wydarzenia
19.15 Prezydenci i premierzy
19.55 Kabaret na żywo. Chyba Czesuaf
22.00 Fuks 2 – komedia
★★★ kryminalna Polska 2024 Reż. Maciej Dutkiewicz, wyk. Maciej Musiał, Paulina Gałązka, Katarzyna Sawczuk
0.05 Wanted. Ścigani
★★★ – film sensacyjny USA/Niemcy 2008 Reż. Timur Bekmambetov, wyk. James McAvoy, Angelina Jolie, Morgan Freeman Nieudacznik Wesley dowiaduje się, że jest potomkiem egzekutora tajnego stowarzyszenia. Okazuje się, że ma też nadprzyrodzone zdolności.
2.40 Cicha noc – komedia
★★★ USA/W. Bryt. 2021 Reż. Camille Griffin, wyk. Keira Knightley, Matthew Goode, Roman Griffin Davis

TVN

5.40 Uwaga! **5.55** Ukryta prawda (1618) – serial fabularno-dokumentalny Polska 2024 **6.50** Kuchenne rewolucje: Świdnica – Restauracja Baszta **7.45** Dzień Dobry TVN – program informacyjno-publicystyczny **11.25** Na Wspólnej (4197-4200) **13.15** Shrek Forever – film animowany USA/Francja 2010, reż. Mike Mitchell, dub. Zbigniew Zamachowski, Jerzy Stuhr, Cezary Pazura

15.15 Galacticos Show – Pojedynek Legend – zapowiedź programu
15.20 Kuchenne rewolucje: Koszalin – karczma Tymianek
16.30 Studio Galacticos Show
16.50 (L) Piłka nożna – Galacticos Show – Pojedynek Legend: 1. połowa
17.45 Studio Galacticos Show
17.55 (L) Piłka nożna – Galacticos Show – Pojedynek Legend: 2. połowa
18.50 Studio Galacticos Show
19.00 Fakty
19.45 Mam Talent!
22.25 Co wiecie o swoich dziadkach?
★★★ – komedia USA 2017 Reż. Sean Anders, wyk. Will Ferrell, Mel Gibson
0.25 Żołnierz przyszłości
★★★ – film sf USA/W. Bryt. 1998 Reż. Paul W.S. Anderson, wyk. Kurt Russell, Jason Scott Lee, Jason Isaacs Todd należy do przestarzałej generacji wojowników. Zostaje porzucony na odległej planecie, spełniającej funkcję wysypiska odpadów.
2.30 Szpital św. Anny (77)

TVN 7

6.10 Wiza na miłość: pierwsze spotkanie (4) **7.05** Bugs Bunny Builders (27-29) **7.50** ★★★★ Goonies – film przygod. USA 1985 **10.15** Ukryta prawda (1183) **11.20** Mówię Wam (11) **12.30** Ukryta prawda (1191) **15.35** Detektywi (291) **16.35** The Floor (19) **17.45** ★★ Nowe przygody Aladyna – komedia Fr./Belg. 2015 **20.00** ★★★ Lara Croft: Tomb Raider – film przyg. USA/W. Bryt./Jap./Niemcy 2001, reż. Simon West, wyk. Angelina Jolie **22.15** ★★★★ Ciche miejsce II – hor. USA 2020 **0.10** ★★★★ Super 8 – film sf USA 2011, reż. J.J. Abrams

TV 4

5.30 Telezakupy TV Okazje **6.00** Łowcy skarbów. Kto da więcej (172) **7.00** Galileo (1095, 1096) **9.05** #JesteśmyDlaDzieci **9.30** A na deser... – mag. kulinarny **9.35** Galileo (1097, 1188, 1189) **12.45** ★★★ Królową być – komedia Francja 2005, reż. Valérie Lemercier, wyk. Valérie Lemercier, Lambert Wilson, Catherine Deneuve **14.55** Policjantki i policjanci (1396-1400) – serial obyczajowy Polska 2026 **20.00** Sprawiedliwi – wydział kryminalny (1016-1019) – serial krym. Polska 2026 **0.00** Gwiazdy kabaretu (174, 172) **2.05** STOP Drogówka (343)

TVP Kultura

9.00 Co nam w duszy gra **10.05** Kolekcja **10.25** Niepokorny Alain Resnais **11.30** Droga (1) **12.45** Dzień z życia artysty **13.25** Turandot **15.25** Wydarzenie aktualne **16.05** Stolica muzyki, Nowy Orlean **18.05** Andrzej Seweryn – skazany na scenę **19.00** Fryderyki 2026 – Gala Muzyki Klasycznej **20.45** ★★★ Liczba doskonała – dramat Polska/Izrael/Wł. 2022 **22.20** Klub Jazzowy **23.40** ★★★★ Boccaccio '70 (2) – film obyczaj. Francja/Włochy 1962 **1.35** ★★★★ Tato – dramat Polska 1995

TV Trwam

12.03 Informacje **12.20** Warto zauważyć... w mijającym tygodniu **12.50** Natura obiektywnie **13.30** Msza święta z Jasnej Góry **14.45** Jak wygrać małżeństwo? **15.00** Dzielna niewiasta **15.15** Mateczniki polskości **15.30** Wierzę w Boga **16.10** Historia PL **17.00** Największy dar **17.30** Przełamując bariery **18.15** Rozmowy niedokończone **19.30** Manna z nieba **19.45** Modlitwa z telef. udziałem dzieci **20.00** Informacje **20.20** Różaniec **21.00** Apel Jasnogórski **21.40** Polski punkt widzenia

TVP Sport

8.35 Pływanie na basenie 50-m.: MP w kategorii open w Olsztynie: Podsumowanie **10.20** NBA Action **10.55 (L)** Piłka nożna: ORLEN Ekstraliga kobiet: GKS Katowice – Pogoń Szczecin **13.10 (L)** Piłka nożna: Śląsk II Wrocław – Sandecja Nowy Sącz **15.25** Hokej na lodzie: NHL: 1. runda **16.30** Mundial 2026: Legendy miejskie **17.10** Studio **18.10 (L)** Piłka nożna: Puchar Anglii: Manchester City – Southampton FC **21.00 (L)** MMA: Gala 87 w Libercu **0.30** Hokej na lodzie (tow.): Polska – Słowenia

TV Puls

5.00 Dyżur (36, 37) **6.00** Kobra – oddział specjalny (3-5) **9.00** Taki jest świat **9.25** Wojciech Cejrowski. Boso – Etiopia **10.00** Lombard. Życie pod zastaw (695-699, 986-990) **20.00** ★★ Murarz. Na granicy spisku – film sens. USA/Bułg./Grecja 2023 **22.05** ★★★ Świat w ogniu – thriller USA/W. Bryt./Portugalia/Kan./Bułg. 2019, wyk. Gerard Butler, Morgan Freeman, Nick Nolte **0.20** ★★★ Lwie serce – film sens. USA 1990, wyk. Jean-Claude Van Damme **2.25** Taki jest świat **3.00** Menu na miarę

★★★★★ koniecznie ★★★★ zdecydowanie tak ★★★ możesz ★★ nie musisz ★ zdecydowanie nie **(L)** na żywo

DVB T stacje dostępne w naziemnej telewizji cyfrowej

NIEDZIELA 26 Kwietnia

TVP 1

7.00 Msza św. w Krakowie Łagiewnikach **8.00** Tydzień **8.30** Życie po „Sanatorium miłości" **8.55** Alternatywy 4 (3): Pierwsza noc **10.00** Ojciec Mateusz (446) **10.55** Komisarz Alex (314): Patrz w górę **11.55** Między ziemią a niebem **12.00** Regina Coeli **12.15** Między ziemią a niebem **12.45** Nowe życie **13.05** Ssaki (5) **14.05** Cis. Historia zapisana w drzewie – film dok. **14.35** Dom (13)

16.05 Dziedzictwo (901) – serial obyczaj. Turcja 2020
17.00 Teleexpress
17.35 Daję słowo – Maciej Orłoś: Tomasz Stockinger
18.40 Jaka to melodia?
19.30 19.30
19.55 Pytanie dnia
20.25 Wojna zastępcza (9) Nastia odnajduje głowice w warszawskim kościele i przekazuje Arturowi tajne dokumenty, które mają zacząć aferę Olina. W Kijowie misja Zuzy i „Budynia" kończy się powodzeniem.
21.25 Sanatorium miłości
22.15 „Sanatorium miłości" – kulisy programu
22.25 Życie po „Sanatorium miłości" – cykl reportaży
22.50 Tulipanowa gorączka
★★★ – melodramat W. Bryt./USA 2017 Reż. Justin Chadwick, wyk. Alicia Vikander, Dane DeHaan, Christoph Waltz
0.45 Nie czas umierać – film
★★★★ sensac. W. Bryt./USA 2021
3.30 Mechanik: Czas zemsty
★★★ – film sensacyjny Niemcy/USA 2005

TVP 2

5.10 Barwy szczęścia (3365, 3366) – serial Polska 2025 **6.25** M jak miłość (1927) – serial Polska 2026 **7.30** Pytanie na śniadanie – program informacyjno-publicystyczny **11.10** Domowe patenty **11.15** Jak to się mówi, czyli Kasia u Bralczyka – program edukacyjny **11.50** The Voice Kids (14): Bitwa – program rozrywkowy **14.00** Familiada **14.35** Koło fortuny – teleturniej

15.15 Szansa na sukces. Opole 2026: Finał – show
17.05 Wstęp do meczu
17.25 (L) Piłka nożna: PKO BP Ekstraklasa: Lech Poznań – Legia Warszawa
19.25 Studio po meczu
19.50 Pan Mama (52) – serial komediowy Polska 2026
20.20 Postaw na milion
21.20 Kwiatki polskie duże
22.25 Hit Man – komedia
★★★ sensacyjna USA 2023 Reż. Richard Linklater, wyk. Glen Powell, Adria Arjona, Austin Amelio Współpracujący z nowoorleańską policją profesor Johnson podszywa się pod płatnego zabójcę. Zakochuje się w kobiecie, którą ma pomóc aresztować.
0.30 Krucjata. Prawo serii (6) – serial krym. Polska 2024
1.30 Szpieg, który mnie
★★★ **rzucił** – komedia sens. Kanada/USA/Niemcy 2018 Reż. Susanna Fogel, wyk. Mila Kunis, Kate McKinnon, Justin Theroux
3.40 Rodzinka.pl – serial kom. Polska 2026

Polsat

5.25 Telezakupy TV Okazje – program reklamowy **6.00** Nowy dzień – magazyn informacyjny **8.00** Halo tu Polsat – program informacyjno-publicystyczny **11.45** Księga smoków – film animowany USA 2011 **12.10** Shrek – film animowany USA 2001, reż. Andrew Adamson, Vicky Jenson, dub. Zbigniew Zamachowski, Agnieszka Kunikowska, Jerzy Stuhr **14.00** Must Be The Music

16.10 Nasz nowy dom
17.30 Awantura o kasę
18.50 Wydarzenia
19.35 Państwo w państwie
19.55 Dancing with the Stars. Taniec z gwiazdami
22.45 Jeszcze dłuższe
★★★ **zaręczyny** – komedia rom. USA/Japonia 2012 Reż. Nicholas Stoller, wyk. Emily Blunt, Jason Segel Tom i Violet zaręczają się w pierwszą rocznicę znajomości, ale przygotowania do ślubu się przeciągają. Violet otrzymuje propozycję stażu na uniwersytecie w Michigan.
1.20 Sąsiedzi
★★★★ – komedia USA 2014 Reż. Nicholas Stoller, wyk. Seth Rogen, Zac Efron Dom w sąsiedztwie Maca i Kelly zajmuje bractwo studenckie. Wydaje się, że para będzie mogła połączyć rodzicielstwo z imprezowaniem. Wkrótce okazuje się, że nie jest to możliwe.
3.35 Świat według Kiepskich (559, 560): Wewnętrzny ogród / Ciasteczka wujka Booble'a – serial kom.

TVN

5.15 Jak to jest zrobione? **5.40** Uwaga! **5.55** Ukryta prawda (1619) – serial fabularno-dokumentalny Polska 2024 **6.50** Kuchenne rewolucje: Koronowo – Nasze smaki **7.45** Dzień Dobry TVN – magazyn informacyjno-publicystyczny **11.30** Niezwykłe Stany Prokopa (8) – serial dokumentalny Polska 2026 **12.35** Co za tydzień **13.15** Mam Talent! – program rozrywkowy Polska 2026

15.45 Bitwa o gości
16.50 Galimatias, czyli kogel-mogel II – komedia Polska 1988 Reż. Roman Załuski, wyk. Grażyna Błęcka-Kolska, Dariusz Siatkowski
19.00 Fakty
19.45 The Traitors. Zdrajcy
21.25 Koniec świata, czyli Kogel Mogel 4 – komedia Polska 2022 Reż. Anna Wieczur-Bluszcz, wyk. Grażyna Błęcka-Kolska, Katarzyna Łaniewska, Paweł Nowisz
23.30 John Wick 2
★★★★ – thriller USA 2017 Reż. Chad Stahelski, wyk. Keanu Reeves, Riccardo Scamarcio, Ian McShane John Wick musi porzucić emeryturę. Dawny wspólnik potrzebuje pomocy w walce z włoskimi zabójcami. Jego pojawienie się będzie dla mafii wydarzeniem o dramatycznych skutkach.
2.00 Superwizjer
2.40 Szpital św. Anny (78)
3.30 Uwaga! – magazyn
3.45 CSI: Kryminalne zagadki Las Vegas (7): Ostra jazda

TVN 7

6.00 Wiza na miłość: pierwsze spotkanie (5) **6.55** Bugs Bunny Builders (30-32) **7.40** ★★★ Pimi z Krainy Tygrysów – film przygod. Wł. 2022 **9.35** Ukryta prawda (1190, 1186, 1187) **14.50** Detektywi (293, 294) **17.50** ★★★ Lara Croft: Tomb Raider – film przygod. USA/W. Bryt./Jap./Niemcy 2001, reż. Simon West, wyk. Angelina Jolie **20.00** ★★★★ Tenet – film akcji USA/W. Bryt. 2020, reż. Christopher Nolan **23.15** ★★★ Zabójcza broń IV – komedia sens. USA 1998 **1.55** ★★★ Małe rzeczy – thriller USA 2021, reż. John Lee Hancock

TV 4

6.00 Kataklizmy, które wstrząsnęły światem (1, 2) **8.15** Ewa gotuje **8.50** Galileo **10.50** ★★★★ Wielki błękit – dramat Fr./Wł./USA 1988, reż. Luc Besson, wyk. Jean-Marc Barr, Jean Reno, Rosanna Arquette **14.15** ★★★ Dywizjon 303: Historia prawdziwa – dramat Polska/W. Bryt. 2018 **16.35** ★★★ U-571 – dramat USA/Fr./Wł. 2000, reż. Jonathan Mostow **18.55** Uroczysko (237, 238) **20.00** Sprawiedliwi. Trójmiasto (133-136) **0.00** STOP Drogówka (344) **1.05** Naziści na prochach. Hitler i blitzkrieg – film dok. USA 2019 **2.55** Interwencja

TVP Kultura

8.00 Liturgia prawosławna **9.00** Przystań nad Biblią **9.15** Wspólny dom **9.50** Krawiec Niteczka **11.10** Pan wzywał, Milordzie? (3) **12.10** Niepokorny Alain Resnais **13.20** W poszukiwaniu dobrego filmu **14.00** ★★★ Respect – film biogr. USA/Kan. 2021 **16.30** Dobry tytuł **17.15** Studio Kultura – niedziela z... **18.05** Teatr TV: Deprawator – Polska 2024 **20.00** ★★★ Trzej muszkieterowie: D'Artagnan – film przygod. Fr./Niemcy/Hiszp./Belg. 2023 **22.10** Kulturalni **23.05** Jurassic Punk **0.40** I coś jeszcze

TV Trwam

9.30 Msza św. z Jasnej Góry **10.30** Sokolnik **11.00** Głos serca (115) **11.45** Muzyczne chwile **12.00** XXV Ogólnopolska Pielgrzymka NSZZ Solidarność **14.00** Papież Polak do rodaków **14.30** Zapiski ze świętości Prymasa Tysiąclecia **15.00** Wieś to też Polska **16.10** Koncert życzeń **17.00** Żyłem blisko świętego **17.30** Sól Ziemi **18.15** Rozmowy niedokończone **19.30** Baśniowy teatr lalek **20.00** Informacje **20.20** Różaniec **21.00** Apel Jasnogórski **22.00** Mocni Jego mocą **22.30** Muzyczne chwile

TVP Sport

8.35 Piłka nożna: Betclic 1. Liga: FKS Stal Mielec – Śląsk Wrocław **10.45** Futbol totalny **11.55 (L)** Piłka nożna: Betclic 2. Liga: Podhale Nowy Targ – Świt Szczecin **14.10** Hokej na lodzie NHL: 1. runda **15.55 (L)** Piłka nożna: Puchar Anglii: Chelsea FC – Leeds United **17.55** Studio **20.15** NBA Action **20.45** Sportowy wieczór **21.30 (L)** Koszykówka NBA: ortland Trail Blazers – San Antonio Spurs **0.15** Piłka nożna: Lech Poznań – Legia Warszawa **3.45** Boks: Andres Cortes – Eridson Garcia

TV Puls

5.30 Dyżur (39) **6.05** Taki jest świat **6.40** Nash Bridges (119, 120) **8.30** Don Matteo: Boski detektyw (12-14) **11.45** Ranczo (129, 130) **13.50** ★★★★ Robin Hood: Faceci w rajtuzach – komedia USA/Fr. 1993 **16.20** ★★ Pies i kot – komedia Fr./Kan. 2024 **18.00** ★★★ Pies – komedia USA 2022 **20.00** ★★★★ Człowiek w ogniu – thriller Szwajc./W. Bryt./USA 2004 **23.05** ★★ Mob Land – film sens. USA/Kan. 2023 **1.20** ★★ Agent MR-9 – film sens. USA/Bangladesz 2023 **3.50** Taki jest świat

★★★★★ koniecznie ★★★★ zdecydowanie tak ★★★ możesz ★★ nie musisz ★ zdecydowanie nie **(L)** na żywo

DVB T stacje dostępne w naziemnej telewizji cyfrowej

REG

eprasa.pl 4dfece050d

PONIEDZIAŁEK 27 Kwietnia

TVP 1

7.00 Msza święta na Jasnej Górze **7.30** Studio Raban **8.00** Serwis Info **8.25** Zaraz wracam (117) **9.00** Ranczo (14): Sztuka i władza **10.05** Komisarz Alex (23): Zabójcza dawka **11.00** Ojciec Mateusz (127): Dzień papieski **12.00** Serwis Info **12.10** Agrobiznes **12.35** Rok w ogrodzie extra **12.50** Ssaki (5): Upał – serial dok. W. Bryt. 2024 **14.00** Złoty chłopak (277) – serial obyczaj.

15.00 Serwis Info – magazyn
15.15 Reporterzy – magazyn
15.35 Gra słów. Krzyżówka
16.05 Dziedzictwo (902)
17.00 Teleexpress
17.25 Jaka to melodia?
17.55 Klan (4703)
18.20 Zaraz wracam (118)
Wyjazd Anny sprawia, że opieka nad Julką spada na zapracowaną Marię, co prowadzi do konfliktu. Filar przekracza granice w relacji z Karoliną, a Walczak wyprasza Eligiusza z domu.
18.55 Akacjowa 38 (855)
19.30 19.30
19.55 Pytanie dnia
20.30 Teatr TV: Herbatka u Stalina – Polska 1999
Reż. Janusz Morgenstern, wyk. Gustaw Holoubek, Janusz Gajos, Jan Englert
22.05 Życie i śmierci Maxa Lindera – film dok. Polska/Francja 2024, wyk. Rémi Bichet, Paulo Anid
23.55 Balans bieli – magazyn
0.40 Kto ratuje jedno życie. ★★★ **Cudak** – dramat Polska 2021
2.25 Tulipanowa gorączka ★★★ – melodr. W. Bryt./USA 2017

TVP 2

5.30 M jak miłość (1743) **6.25** Rodzina (nie od) święta – program religijny **6.55** Barwy szczęścia (3366) **7.30** Pytanie na śniadanie **11.40** Okrasa łamie przepisy (424): Tęsknota za zielonym **12.15** Kolekcja **12.30** Koło fortuny **13.15** Panna młoda (80) – serial obyczaj. Turcja 2024 **14.05** Va banque – teleturniej **14.35** Na sygnale (888): Wszystko z miłości – serial obyczajowy Polska 2026

15.00 Koło fortuny – extra
15.05 La Promesa – pałac tajemnic (378)
16.00 Koło fortuny – teleturniej
16.35 Familiada – teleturniej
17.20 Panna młoda (81)
Melih urządza dla Mine biwak. Derya jest zaniepokojona znikaniem Cemila na całe dnie. Cihan znajduje w torebce Hancer środek przeciwciążowy. Mukadder próbuje zastraszyć Hancer.
18.15 Va banque – teleturniej
18.50 Jeden z dziesięciu
19.25 Barwy szczęścia (3366)
19.50 Domowe patenty – felieton
20.05 Barwy szczęścia (3367) – serial Polska 2026
20.40 Kulisy „M jak miłość”
20.55 M jak miłość (1928)
21.55 Na sygnale (889, 890-opis)
Piotr z Martyną próbują ocalić mężczyznę potrąconego przez auto. Strzelecki podaje rannemu lek przeciwkrwotoczny, ale stan pacjenta się pogarsza.
22.55 Na przekór losowi (8)
0.05 Komedianci debiutanci ★★★★ – komediodr. Francja 2020
2.00 Cztery pory roku w Hawanie (3) – serial krym.

Polsat

5.40 Telezakupy TV Okazje **6.00** Nowy dzień – magazyn informacyjny **8.30** Malanowski i Partnerzy (240, 241): Niebezpieczna matka / Upiór w hotelu **9.30** Trudne sprawy (1046, 1047) – serial fab.-dokumentalny **11.35** Gliniarze (739-741): Szalona miłość / Lekcja dojrzewania / Nieodwracalne **14.40** Dlaczego ja? (1555): Tajemnice mojego ojca – serial fab.-dokumentalny Polska

15.50 Wydarzenia
16.15 Pogoda
16.20 Interwencja – magazyn
16.30 Na ratunek 112 (1152)
Karolina jest wdową po Krzysztofie, który lata temu zaginął w Afryce. Związuje się z Mateuszem, przyjacielem Krzyśka. Ale okazuje się, że jej mąż żyje i niebawem wróci do domu.
17.00 Gliniarze (1192) – serial fab.-dokumentalny
18.00 Pierwsza miłość (4204) – serial Polska 2026
18.50 Wydarzenia
19.15 Gość „Wydarzeń”
19.55 Milionerzy – teleturniej
20.30 Farma – reality show
21.40 Psy 3. W imię zasad ★★★ – film sensacyjny Polska 2020
Reż. Władysław Pasikowski, wyk. Bogusław Linda, Marcin Dorociński, Cezary Pazura
0.15 Góra Dantego – film ★★★ katastroficzny USA 1997
Reż. Roger Donaldson, wyk. Pierce Brosnan, Linda Hamilton, Charles Hallahan
2.30 Escape room ★★★ – horror USA/RPA 2019

TVN

5.05 Kto was tak urządził? **5.40** Uwaga! **5.55** Ukryta prawda (1620) – serial fabu.-dokumentalny **6.50** Kuchenne rewolucje: Sierpów – Bistro Zalewajka **7.45** Dzień Dobry TVN – magazyn informacyjny **11.20** Doradca smaku **11.25** Kuchenne rewolucje: Koszalin – karczma Tymianek / Kraków, restauracja „Voila” **13.40** Ukryta prawda (1742-1743, 1672) – serial fab.-dokumentalny

16.50 Szpital św. Anny (115) – serial obycz. Polska 2026
17.55 Detektywi (309)
19.00 Fakty
19.55 Uwaga! – magazyn
20.15 Na Wspólnej (4201) – serial Polska 2026
20.50 The Floor – teleturniej
21.30 Bitwa o gości – reality show
22.40 John Wick 3 – film ★★★★ ensacyjny USA 2019
Reż. Chad Stahelski, wyk. Keanu Reeves, Halle Berry, Ian McShane
John Wick złamał zasady obowiązujące płatnych zabójców. Musi uciekać, ponieważ Rada Najwyższa wyznaczyła za jego głowę nagrodę w wysokości 14 milionów dolarów.
1.15 Wojna domowa ★★★★ – film sensacyjny USA/W. Bryt./Finlandia 2024
Rez. Alex Garland, wyk. Kirsten Dunst, Wagner Moura, Cailee Spaeny
3.20 Co za tydzień – magazyn
3.50 Uwaga! – magazyn
4.05 CSI: Kryminalne zagadki Las Vegas (8): Zatrute źródło – serial kryminalny USA/Kanada 2010

TVN 7

6.50 Szkoła (605, 606) **8.45** Ukryta prawda (1283, 1192, 1193) **11.55** W-11 Wydział Śledczy (939, 940) **14.00** Detektywi (68) **15.00** Szpital św. Anny (106) **16.00** Sędzia Anna Maria Wesołowska (607, 608) **18.00** Sekrety życia (6) **19.00** Ukryta prawda (1477) **20.00** Hotel Paradise (33) **21.00** ★★★★ Mroczny rycerz powstaje – film sensacyjny W. Bryt./USA 2012, reż. Christopher Nolan, wyk. Christian Bale, Gary Oldman **0.25** ★★★★ Ciche miejsce II – horror USA 2020, reż. John Krasinski, wyk. Emily Blunt **2.25** Skok na głęboką wodę (7)

TV 4

6.00 Strażnik Teksasu (5, 6) **7.55** Bogaty dom – biedny dom (99) **8.55** Policjantki i policjanci (406, 407) **10.55** Na ratunek 112 (1153, 452) **11.55** Dlaczego ja? (1557) **12.55** Trudne sprawy (1055-1057) **15.55** Łowcy skarbów. Kto da więcej (72) **18.00** Policjantki i policjanci (1410, 1411) **20.00** Uroczysko (241) **20.30** Sprawiedliwi – wydział kryminalny (1020) **21.30** Sprawiedliwi. Trójmiasto (137) **22.40** ★★ Artur i Merlin: rycerze Kamelotu – film przygod. W. Bryt. 2020 **0.25** Love Island. Wyspa miłości (29) **1.30** Hardcorowy Lombard (145)

TVP Kultura

10.55 ★★★★ Pustelnia parmeńska – dramat Fr./Wł. 1948 **13.55** Stolica muzyki, Nowy Orlean **15.50** Kwiaty i jaszczury. Historia majoliki nieborowskiej **16.20** Dlaczego nie Evans? (1) **17.20** Na kłopoty Bednarski (4) **18.25** Tygodnik kulturalny **19.20** Poszukiwacze zaginionych arcydzieł **20.00** ★★★★ Moonraker – film sens. W. Bryt./Fr. 1979 **22.15** Porozmawiajmy szczerze **22.55** ★★★ Trzej muszkieterowie: D'Artagnan – film przygod. Fr./Niemcy/Hiszp./Belg. 2023 **1.05** Dzień z życia artysty

TV Trwam

10.15 Rozmowy niedokończone **11.20** Stan bezpieczeństwa państwa **11.30** Warto być ojcem **11.45** Muzyczne chwile **12.20** Skazani na Sybir **13.00** Spór o Morskie Oko **13.30** Msza święta z Jasnej Góry **14.30** Ukryci w łonie Matki **15.00** Wygrana **16.10** Sanktuaria polskie **16.30** Porady medyczne bonifratrów **17.00** Świadkowie **17.30** Moja parafia **18.15** Rozmowy niedokończone **19.30** Poznajemy Polskę **19.45** Modlitwa z telef. udziałem dzieci **20.00** Informacje **20.20** Różaniec **21.00** Apel Jasnogórski

TVP Sport

10.30 Hokej na lodzie (tow.): Polska – Słowenia **11.30** Hokej na lodzie: NHL **12.45** NBA: Portland Trail Blazers – San Antonio Spurs **14.45** Piłka nożna: Olimpia Grudziądz – Warta Poznań **16.45** Magazyn Betclic 2. Ligi **17.25** Magazyn Betclic 1. Ligi **17.55 (L)** Piłka nożna: Ruch Chorzów – Pogoń Grodzisk Mazowiecki **20.05** Magazyn Betclic 1. Ligi **21.30** Gol **22.55** Sportowy wieczór **23.20** Piłka nożna (k): RCD Espanyol Femení – FC Barcelona Femení **1.25** Magazyn skrótów LM UEFA

TV Puls

8.00 Kobra – oddział specjalny (7, 8) **10.00** Triumf miłości (123, 124) **12.00** Nie igraj z aniołem (62) **13.00** Wspaniałe stulecie (87) **14.00** Przepis na zbrodnię (25) **15.00** Lombard. Życie pod zastaw (699, 700) **17.00** Dzielnica strachu (460) **18.00** Lombard. Życie pod zastaw (990, 991) **20.00** ★★★ Osaczony – film akcji USA/Niemcy 2005 **22.20** ★★★ Jeden strzał – thriller USA/W. Bryt. 2021 **0.35** ★★ Król zabójców – film sens. USA/Kan. 2023 **2.20** Lombard. Życie pod zastaw (986)

★★★★★ koniecznie ★★★★ zdecydowanie tak ★★★ możesz ★★ nie musisz ★ zdecydowanie nie **(L)** na żywo

DVB T stacje dostępne w naziemnej telewizji cyfrowej

WTOREK 28 Kwietnia

TVP 1

7.00 Msza święta na Jasnej Górze **7.30** Kościół z bliska **8.00** Serwis Info **8.25** Zaraz wracam (118) **9.00** Ranczo (15): Gmina to ja **10.05** Komisarz Alex (24): Prawdziwa śmierć **11.05** Ojciec Mateusz (128): Celebryta **12.00** Serwis Info **12.10** Agrobiznes **12.40** Program rolny **12.55** Dzika Argentyna (1): Niebezpieczne wody **14.00** Złoty chłopak (278) – serial obyczaj. Turcja 2022

15.00 Serwis Info – magazyn
15.15 Reporterzy – magazyn
15.35 Gra słów. Krzyżówka
16.05 Dziedzictwo (903)
17.00 Teleexpress
17.25 Jaka to melodia?
17.55 Klan (4704)
18.20 Zaraz wracam (119)
18.55 Akacjowa 38 (856)
19.30 19.30
19.55 Pytanie dnia
20.30 Omnibus – szybcy i mądrzy
21.20 System – film krym. USA/ ★★★★ W. Bryt./Czechy/Rum. 2014
Reż. Daniel Espinosa, wyk. Tom Hardy, Gary Oldman
23.50 Oddział Delta ★★★ – film akcji USA/Izrael 1986
Reż. Menahem Golan, wyk. Chuck Norris, Lee Marvin, Martin Balsam
Pięć lat po tym, gdy oddział Delta uwolnił zakładników w Teheranie, palestyńscy terroryści porywają samolot pasażerski lecący z Aten do Nowego Jorku. Na pokładzie jest 144 Amerykanów.
2.05 Kto ratuje jedno życie. ★★★ **Cudak** – dram. Polska 2021
3.50 To działa. Polskie innowacje bez granic

TVP 2

5.30 M jak miłość (1744) **6.20** Przystań nad Biblią **6.55** Barwy szczęścia (3367) – serial Polska 2026 **7.30** Pytanie na śniadanie – magazyn informacyjno-publicystyczny **11.40** Rosół polski **12.15** Którędy po sztukę **12.30** Koło fortuny **13.15** Panna młoda (81) – serial obyczajowy Turcja 2024 **14.05** Va banque – teleturniej **14.35** Na sygnale (889): Demolka – serial obyczaj. Polska 2026

15.05 La Promesa – pałac tajemnic (379)
16.00 Koło fortuny – teleturniej
16.35 Familiada – teleturniej
17.20 Panna młoda (82)
Yasemin wyjawia Cihanowi, że Beyza jest w ciąży. Derya znajduje klucze do sklepu i zaczyna podejrzewać Cemila. Cihan nie wyjaśnia Hancer swojej przeszłości z Beyzą.
18.15 Va banque – teleturniej
18.50 Jeden z dziesięciu
19.25 Barwy szczęścia (3367)
19.55 Domowe patenty – felieton
20.05 Barwy szczęścia (3368) – serial Polska 2026
20.40 Kulisy „M jak miłość”
20.55 M jak miłość (1929)
21.55 Na sygnale (891)
22.25 Magazyn Ekspresu Reporterów
23.25 Fucking Bornholm ★★★ – dramat obyczajowy Polska 2022
Reż. Anna Kazejak, wyk. Agnieszka Grochowska, Maciej Stuhr, Poul Storm
1.15 Hit Man – komedia ★★★ sensacyjna USA 2023
3.20 Wydojeni – film dokumentalny Nowa Zelandia 2021

Polsat

5.40 Telezakupy TV Okazjey **6.00** Nowy dzień **8.30** Malanowski i Partnerzy (242, 243): Zły zięć / Chłopak z sieci **9.30** Trudne sprawy (1048, 1049) – serial fabularno-dokumentalny Polska 2021 **11.35** Gliniarze (742-744): Kodeks / Zlecenie / Podnośnik – serial fabularno-dokumentalny **14.40** Dlaczego ja? (1556): Nietrafiona miłość – serial fabularno-dokumentalny Polska 2026

15.50 Wydarzenia
16.15 Pogoda
16.20 Interwencja – magazyn
16.30 Na ratunek 112 (1153)
17.00 Gliniarze (1193)
Oślepiony podczas napaści właściciel sklepu sportowego oskarża o atak konkurenta. Śledztwo ujawnia, że podejrzany handluje sterydami.
18.00 Pierwsza miłość (4205) – serial Polska 2026
18.50 Wydarzenia
19.15 Gość „Wydarzeń”
19.55 Milionerzy – teleturniej
20.30 Farma – reality show
21.30 Ninja vs Ninja – show
23.30 Everest – thriller USA/ ★★★★ Islandia/W. Bryt. 2015
Reż. Baltasar Kormákur, wyk. Jason Clarke, Josh Brolin, Jake Gyllenhaal
Historia tragicznej wyprawy, która pod przewodnictwem doświadczonego wspinacza próbowała w 1996 roku dotrzeć na szczyt Everestu.
2.10 Plan lotu ★★★ – thriller USA 2005
Reż. Robert Schwentke, wyk. Jodie Foster, Peter Sarsgaard, Sean Bean

TVN

5.00 Jak to jest zrobione? **5.40** Uwaga! **5.55** Ukryta prawda (1621) **6.50** Kuchenne rewolucje: Gdynia – Worek mąki **7.45** Dzień Dobry TVN **11.20** Doradca smaku **11.25** Kuchenne rewolucje: Restauracja „Karuzela smaku”, Warszawa / Biedrusko, Restauracja „Czterej Pancerni” **13.40** Ukryta prawda (1744-1745, 1673) – serial fabularno-dokumentalny Polska 2025

16.50 Szpital św. Anny (116) – serial obyczaj. Polska
17.55 Detektywi (310) – serial fabularno-dokumentalny Polska 2026
19.00 Fakty
19.55 Uwaga! – magazyn
20.15 Na Wspólnej (4202) – serial Polska 2026
20.50 The Floor – teleturniej
21.30 Skok na głęboką wodę – reality show Polska 2026
22.40 Kuba Wojewódzki – talk show Polska 2025
23.40 Superwizjer – magazyn
0.20 Operacja „Deszcz” ★★★ – film sf Australia 2020
Reż. Luke Sparke, wyk. Dan Ewing, Temuera Morrison, Lawrence Makoare
Dwa lata po inwazji obcych na Ziemię, ocaleni prowadzą desperacką wojnę. Ruch oporu z sojusznikami odkrywa spisek, który może doprowadzić do zakończenia wojny.
2.55 The Traitors. Zdrajcy – reality show Polska 2026
4.10 CSI: Kryminalne zagadki Las Vegas (9): Życie na krawędzi – serial krym. USA/Kanada 2010

TVN 7

6.50 Szkoła (608, 609) **8.45** Ukryta prawda (1284, 1194, 1195) **11.55** W-11 Wydział Śledczy (942, 943) **14.00** Detektywi (69) **15.00** Szpital św. Anny (107) **16.00** Sędzia Anna Maria Wesołowska (609, 610) **18.00** Sekrety życia (7) **19.00** Ukryta prawda (1478) **20.00** Hotel Paradise (34) **21.00** ★★★ Zabójcza broń IV – kom. sens. USA 1998, reż. Richard Donner, wyk. Mel Gibson, Danny Glover **23.40** ★★★★ Tenet – film akcji USA/W. Bryt. 2020, reż. Christopher Nolan, wyk. John David Washington, Michael Caine **2.40** Hotel Paradise (33)

TV 4

5.30 Telezakupy TV Okazje **6.00** Strażnik Teksasu (7, 8) **7.55** Bogaty dom – biedny dom (100) **8.55** Policjantki i policjanci (408, 409) **10.55** Na ratunek 112 (1154, 453) **11.55** Dlaczego ja? (1558) **12.55** Trudne sprawy (1058-1060) **15.55** Łowcy skarbów. Kto da więcej (34, 35) **18.00** Policjantki i policjanci (1411, 1412) **20.00** Uroczysko (242) **20.30** Sprawiedliwi – wydział kryminalny (1021) **21.30** Sprawiedliwi. Trójmiasto (138) **22.40** ★★★★ Nieśmiertelny – film fantasy W. Bryt./USA 1986 **1.00** Love Island. Wyspa miłości (30)

TVP Kultura

10.00 Na kłopoty Bednarski (4) **11.05** ★★★ Złote koło – film krym. Polska 1971 **12.45** ★★★ Żeniac – komedia Polska 1983 **14.05** Poszukiwacze zaginionych arcydzieł **14.45** ★★★ Dom moich synów – dramat Polska 1975 **15.50** Dlaczego nie Evans? (2) **16.40** Na kłopoty Bednarski (5) **17.50** Mody Polskie **18.35** Pastor. Cztery akty **20.00** Teatr TV: „Symfonia tańca/ Ssss...” – Polska 2026 **21.10** ★★★★ Szef roku – kom. Hiszp. 2021 **23.20** Film noir **0.20** W poszukiwaniu dobrego filmu

TV Trwam

13.30 Msza święta z Jasnej Góry **14.30** Gdy kwitną kasztany. Nasz Nazaret **15.25** Świat widziany sercem **16.10** Jestem mamą **16.25** Przyroda w obiektywie **16.40** Zdrowie z Bożej apteki **17.00** Wierzę w Boga **17.30** Burza w okręgu krakowskim **18.15** Rozmowy niedokończone **19.30** Każdy maluch to potrafi **19.45** Modlitwa z telef. udziałem dzieci **20.00** Informacje **20.20** Różaniec **21.00** Apel Jasnogórski **21.40** Polski punkt widzenia **22.00** Z Ewangelią w Krainie Rajskiego Ptaka

TVP Sport

7.45 Magazyn Betclic 1. Ligi **8.15** Piłka nożna: Ruch Chorzów – Pogoń Grodzisk Mazowiecki **10.15** Magazyn Betclic 1. Ligi **11.35** Piłka nożna: Lech Poznań – Legia Warszawa **13.40** Gol **15.00** Podsumowanie Pucharu Anglii: Półfinały **16.30** Piłka kobiet **17.25 (L)** Boks: Imperium Boxing Wałbrzych – CKB Potężni **20.20** Podsumowanie Pucharu Portugalii: Półfinały **21.05** Retransmisja sportowa **23.00** Sportowy wieczór **23.30** MMA: Gala w Libercu **1.45** Boks: Xander Zayas – Jorge García

TV Puls

6.00 Policjanci z Miami (1, 2) **8.00** Kobra – oddział specjalny (8, 9) **10.00** Triumf miłości (125, 126) **12.00** Nie igraj z aniołem (63) **13.00** Wspaniałe stulecie (88) **14.00** Przepis na zbrodnię (26) **15.00** Lombard. Życie pod zastaw (700, 701) **17.00** Dzielnica strachu (461) **18.00** Lombard. Życie pod zastaw (991, 992) **20.00** Badh – film sens. Fr. 2025 **21.55** ★★★ Bronx – film sens. Fr. 2020 **0.10** ★★★ Płonąca pułapka – dramat USA 2004 **2.25** Lombard. Życie pod zastaw (987) **3.25** Dyżur (41, 42)

★★★★★ koniecznie ★★★★ zdecydowanie tak ★★★ możesz ★★ nie musisz ★ zdecydowanie nie **(L)** na żywo

DVB T stacje dostępne w naziemnej telewizji cyfrowej

REG

eprasa.pl 4dfece050d

ŚRODA 29 Kwietnia

TVP 1

7.00 Msza św. na Jasnej Górze **7.30** Rodzina (nie od) święta **8.00** Serwis Info **8.25** Zaraz wracam (119) **9.05** Ranczo (16): Lokalna rewolucja **10.05** Komisarz Alex (25): Trzy sekundy **11.05** Ojciec Mateusz (129): Układ **12.00** Serwis Info **12.10** Agrobiznes, **12.40** Magazyn rolniczy **12.55** Dzika Argentyna (2): Kraina mistrzów przetrwania **14.00** Złoty chłopak (279) – serial obyczaj. Turcja 2022

15.00 Serwis Info – magazyn
15.15 Reporterzy – magazyn
15.35 Gra słów. Krzyżówka
16.05 Dziedzictwo (904)
17.00 Teleexpress
17.25 Jaka to melodia?
17.55 Klan (4705)
18.20 Zaraz wracam (120)
18.55 Akacjowa 38 (857)
19.30 19.30
19.55 Pytanie dnia
20.30 Studio Ligi Mistrzów UEFA
20.55 (L) Piłka nożna: Liga Mistrzów UEFA: Atlético Madryt – Arsenal FC
23.10 Bez znieczulenia
★★★★★ – dramat psychologiczny Francja/Polska 1978
Reż. Andrzej Wajda,
wyk. Zbigniew Zapasiewicz, Ewa Dałkowska, Andrzej Seweryn
Kariera zawodowa Jerzego to pasmo sukcesów. Życie rodzinne układa się bez zarzutu. Ale pewnego dnia przestaje mu się wieść.
1.15 Oddział Delta – film akcji
★★★ USA/Izrael 1986
Reż. Menahem Golan,
wyk. Chuck Norris, Lee Marvin, Martin Balsam

TVP 2

5.30 M jak miłość (1745) **6.25** Pożyteczni.pl **6.55** Barwy szczęścia (3368) – serial Polska 2026 **7.30** Pytanie na śniadanie **11.40** Gwiazdorska kuchnia Ani – magazyn kulinarny **12.10** Rzecz Polska **12.30** Koło fortuny – teleturniej **13.15** Panna młoda (82) – serial obyczajowy Turcja 2024 **14.00** Va banque **14.35** Na sygnale (890): Czytajcie ulotki – serial obyczajowy Polska 2026

15.05 La Promesa – pałac tajemnic (380)
15.50 Domowe patenty – felieton
16.00 Koło fortuny – teleturniej
16.35 Familiada – teleturniej
17.20 Panna młoda (83)
18.15 Va banque – teleturniej
18.50 Jeden z dziesięciu
19.25 Barwy szczęścia (3368, 3369) – serial Polska
20.40 Przepis dnia – magazyn
20.55 Na dobre i na złe (991) – serial obycz. Polska
21.55 Na sygnale (892, 893)
22.55 Lina (3) – miniserial
W trakcie wędrówki ekipa dokonuje makabrycznego odkrycia. Dochodzi do starć, a liczba uczestników zaczyna się zmniejszać. Pozostali podążają wytrwale za liną.
23.55 Szansa na miłość
★★★ – komedia romantyczna USA 2023
Reż. Brittany Goodwin,
wyk. Francesca Barker McCormick, Michael Joseph Nelson, Lucy Capri
1.35 Na przekór losowi (8)
2.40 Znakomity rocznik – film dokumentalny USA/Francja 2021

Polsat

5.25 Telezakupy TV Okazje **6.00** Nowy dzień – mag. informacyjny **8.30** Malanowski i Partnerzy (244, 245): 17.11 / Zarażony **9.30** Trudne sprawy (1050, 1051) **11.35** Gliniarze (745-747): Ostatnie śledztwo / Naga prawda / Przemoc domowa – serial fabularno-dokumentalny Polska 2022 **14.40** Dlaczego ja? (1557): To wszystko z miłości – serial fabularno-dokumentalny Polska 2026

15.50 Wydarzenia
16.15 Pogoda
16.20 Interwencja – magazyn
16.30 Na ratunek 112 (1154)
17.00 Gliniarze (1194) – serial fabularno-dokumentalny Polska 2026
18.00 Pierwsza miłość (4206) – serial Polska 2026
18.50 Wydarzenia
19.15 Gość „Wydarzeń"
19.55 Milionerzy – teleturniej
20.30 Farma – reality show
21.30 Bez pudru, czyli Kabaret plus... – prog. rozrywkowy
22.50 Nie zadzieraj z fryzjerem
★★★ – komedia USA 2008
Reż. Dennis Dugan,
wyk. Adam Sandler, John Turturro, Emmanuelle Chriqui
Izraelski komandos Zohan marzy, by zostać fryzjerem. Upozorowawszy śmierć, ucieka do Nowego Jorku, by tam oddać się profesji, która ma przynieść mu satysfakcję.
1.10 Ostrożnie z dziewczynami
★★★ – komedia rom. USA 2002
Reż. Roger Kumble, wyk. Cameron Diaz, Thomas Jane, Christina Applegate
3.00 Nasz nowy dom (344)

TVN

5.00 Uwaga! **5.15** Jak to jest zrobione? (1) **5.40** Uwaga! – magazyn **5.55** Ukryta prawda (1622) **6.50** Kuchenne rewolucje: Magnuszew – Stara Kuźnia **7.45** Dzień Dobry TVN **11.20** Doradca smaku – magazyn kulinarny **11.25** Kuchenne rewolucje: Tychy, Restauracja „Zorba" / Mielec, Restauracja„Vis a Vis" **13.40** Ukryta prawda (1746-1747, 1674) – serial fabul.-dokumentalny Polska 2025

16.50 Szpital św. Anny (117)
17.55 Detektywi (311)
19.00 Fakty
19.55 Uwaga! – magazyn
20.15 Na Wspólnej (4203) – serial Polska 2026
20.50 The Floor – teleturniej
21.30 Królowa przetrwania
22.55 Jak boss
★★★ – komedia USA 2020
Reż. Miguel Arteta,
wyk. Tiffany Haddish, Rose Byrne, Salma Hayek
Dwie przyjaciółki, prowadzące firmę kosmetyczną, mają problemy finansowe. Gdy dostają ofertę od królowej branży, przyjaźń zostaje wystawiona na poważną próbę.
0.35 Co wiecie o swoich dziadkach?
★★★ – komedia USA 2017
Reż. Sean Anders,
wyk. Will Ferrell, Mark Wahlberg, Mel Gibson
2.35 Uwaga! – magazyn
2.50 Największe polskie katastrofy: Zawalenie się dachu hali w Katowicach – serial dok. Polska 2020
3.40 CSI: Kryminalne zagadki Las Vegas (10)

TVN 7

6.50 Szkoła (611, 612) **8.45** Ukryta prawda (1285, 1196, 1197) **11.55** W-11 Wydział Śledczy (946, 947) **14.00** Detektywi (70) **15.00** Szpital św. Anny (108) **16.00** Sędzia Anna Maria Wesołowska (611, 612) **18.00** Sekrety życia (8) **19.00** Ukryta prawda (1479) **20.00** Hotel Paradise (35) **21.00** ★★★ Sekcja rytmiczna – thriller W. Bryt./Hiszp./Irl./USA 2020, reż. Reed Morano, wyk. Blake Lively **23.25** ★★★ Małe rzeczy – thriller USA 2021, reż. John Lee Hancock, wyk. Denzel Washington **2.05** Hotel Paradise (34) **2.55** Żyjąc z potworem (12)

TV 4

5.30 Telezakupy TV Okazje **6.00** Strażnik Teksasu (9, 10) **8.00** Bogaty dom – biedny dom (101) **8.55** Policjantki i policjanci (410, 411) **10.55** Na ratunek 112 (1155, 454) **11.55** Dlaczego ja? (1559) **12.55** Trudne sprawy (1061-1063) **15.55** Łowcy skarbów. Kto da więcej (35, 36) **18.00** Policjantki i policjanci (1412, 1413) **20.00** Uroczysko (243) **20.30** Sprawiedliwi – wydział kryminalny (1022) **21.30** Sprawiedliwi. Trójmiasto (139) **22.40** ★★★ Babylon A.D. – film sf W. Bryt./USA 2008 **0.45** Interwencja **0.55** Love Island. Wyspa miłości (31)

TVP Kultura

11.00 ★★★ Dom moich synów – dramat Polska 1975 **12.10** ★★★★ Zawrócony – film obyczaj. Polska 1994 **13.45** Pastor. Cztery akty **15.05** Emil Karewicz – portret aktora **16.00** Dlaczego nie Evans? **17.00** Na kłopoty Bednarski (6) **18.00** Dobre strony **18.30** Inf. kulturalne **18.50** Reżyserzy **19.35** WTEM **19.42** Andrzej Wajda – Notatki **20.00** ★★★★ Filip – dramat Polska 2022 **22.15** Przygody Sherlocka Holmesa (9) **23.20** Hala odlotów **0.25** Scena muzyczna **1.20** ★★★★ Szef roku – komedia Hiszp. 2021

TV Trwam

11.25 Jestem mamą **12.20** Władysław hr. Zamoyski. Pan z Wielkopolski. Władca Tatr **13.30** Msza święta z Jasnej Góry **14.30** Ona nigdy nie była sama – Czcigodna Sługa Boża Matka Teresa Kierocińska **15.00** Za kołem podbiegunowym – reportaż o pracy misjonarzy Świętej Rodziny w Norwegii **16.10** Na zdrowie **16.30** Poznań bez serca **17.00** Po stronie prawdy **18.15** Rozmowy niedokończone **19.30** Bóg z nami **20.00** Informacje **20.20** Różaniec **21.00** Apel Jasnogórski **21.40** Polski punkt widzenia

TVP Sport

7.35 Magazyn Betclic 2. Ligi **8.15** Piłka nożna: Lech Poznań – Legia Warszawa **10.15** Piłka nożna (k): GKS Katowice – Pogoń Szczecin **12.15** Reportaż **12.45** Żużel: Finał Turnieju o Złoty Kask w Opolu **14.45** Retransmisja sportowa **16.45** Pełnosprawni **17.15** Studio **17.40 (L)** Hokej na lodzie (tow.): Polska – Francja **20.55 (L)** Piłka nożna: LM UEFA: Atlético Madryt – Arsenal FC **23.20** Magazyn skrótów LM UEFA: Półfinały – 1. mecze **0.40** Boks: Imperium Boxing Wałbrzych – CKB Potężni

TV Puls

6.00 Policjanci z Miami (2, 3) **8.00** Kobra – oddział specjalny (9, 10) **10.00** Triumf miłości (127, 128) **12.00** Nie igraj z aniołem (64) **13.00** Wspaniałe stulecie (89) **14.00** Przepis na zbrodnię (27) **15.00** Lombard. Życie pod zastaw (701, 702) **17.00** Dzielnica strachu (462) **18.00** Lombard. Życie pod zastaw (992, 993) **20.00** ★★★ Raport Pelikana – thriller USA 1993 **23.00** ★★★★ Rzeka tajemnic – dramat USA/Australia 2003 **1.50** Lombard. Życie pod zastaw (988) **2.50** Dyżur (30)

★★★★★ koniecznie ★★★★ zdecydowanie tak ★★★ możesz ★★ nie musisz ★ zdecydowanie nie **(L)** na żywo

DVB T stacje dostępne w naziemnej telewizji cyfrowej

CZWARTEK 30 Kwietnia

TVP 1

7.00 Msza św. na Jasnej Górze **7.30** Dobre historie **8.00** Serwis Info **8.25** Zaraz wracam (120) **9.05** Ranczo (17): Honor parafii **10.05** Komisarz Alex (26): Ostatnia sprawa Lucyny **11.00** Ojciec Mateusz (130): Zakładniczka **12.00** Serwis Info **12.10** Agrobiznes **12.40** Magazyn rolniczy **12.55** Dzika Argentyna (3): Kraina wód **14.00** Złoty chłopak (280) – serial obyczaj. Turcja 2022

15.00 Serwis Info – magazyn
15.15 Reporterzy – magazyn
15.35 Gra słów. Krzyżówka
16.05 Dziedzictwo (905)
17.00 Teleexpress
17.25 Jaka to melodia?
17.55 Klan (4706)
18.20 Zaraz wracam (121)
18.55 Akacjowa 38 (858)
19.30 19.30
19.55 Pytanie dnia
20.30 Omnibus – szybcy i mądrzy – teleturniej
21.20 Ojciec Mateusz (447)
Dwóch nastolatków wyrusza na poszukiwania meteorytu w okolicach Sandomierza. Chłopców zaciekawiają niezidentyfikowane osoby w skafandrach ochronnych.
22.20 Sprawa dla reportera
23.20 Książę William. Życie w fotografiach – film dok. W. Bryt. 2025
0.20 Powrót (1) – dramat Polska 2021
1.25 System – film kryminalny
★★★★ USA/W. Bryt./Czechy/Rumunia 2014
3.50 Sprawa dla reportera
4.45 Notacje: Dorota Sumińska. Chciałam być jak mój ojciec

TVP 2

5.30 M jak miłość (1746) **6.20** Operacja zdrowie – magazyn **6.55** Barwy szczęścia (3369) – serial Polska 2026 **7.30** Pytanie na śniadanie – magazyn informacyjny **11.40** Dzień z życia artysty **12.15** Którędy po sztukę **12.30** Koło fortuny – teleturniej **13.15** Panna młoda (83) – serial obycz. Turcja 2024 **14.05** Va banque **14.35** Na sygnale (891): Druga twarz – serial obycz. Polska 2026

15.05 La Promesa – pałac tajemnic (381)
16.00 Koło fortuny – teleturniej
16.35 Familiada – teleturniej
17.20 Panna młoda (84) – serial obyczaj. Turcja
18.15 Va banque – teleturniej
18.50 Jeden z dziesięciu
19.25 Barwy szczęścia (3369)
19.55 Domowe patenty – felieton
20.05 Barwy szczęścia (3370) – serial Polska 2026
20.40 Tak to leciało! – teleturniej
21.40 Niepewne sytuacje – program rozrywkowy
22.15 Syn (17, 18) – serial USA
Rok 1852. Przyparci do muru Komancze postanawiają ruszyć na wojnę. Rok 1916. W rozgrywce między rodziną McCulloughów a Standard Oil dochodzi do przełomu.
23.55 Rodzinka.pl (313) – serial kom. Polska 2026
0.30 Fucking Bornholm
★★★ – dramat obyczaj. Polska 2022
Reż. Anna Kazejak,
wyk. Agnieszka Grochowska, Maciej Stuhr, Poul Storm
2.20 Akacjowa 38 – serial obyczaj. Hiszpania

Polsat

5.25 Telezakupy TV Okazje **6.00** Nowy dzień **8.30** Malanowski i Partnerzy (246, 247): Przyjaciółki na dobre i na złe / Kobieta w czarnych okularach **9.30** Trudne sprawy (1052, 1053) – serial fabularno-dokumentalny Polska 2021 **11.35** Gliniarze (748-750): Pomysł na życie / Sekrety parafii / Lepsze jutro **14.40** Dlaczego ja? (1558): Lepszy start – serial fabularno-dokument. Polska

15.50 Wydarzenia
16.15 Pogoda
16.20 Interwencja – magazyn
16.30 Na ratunek 112 (1155)
17.00 Gliniarze (1195)
Plecak z narkotykami prowadzi detektywów do 13-latka, który zeznaje, że wplątał go w to kolega przetrzymywany teraz przez gangsterów. Policja rozpoczyna akcję.
18.00 Pierwsza miłość (4207) – serial Polska 2026
18.50 Wydarzenia
19.15 Gość „Wydarzeń"
19.55 Milionerzy – teleturniej
20.30 Farma – reality show
21.30 Nasz nowy dom (368)
22.55 Miasto aniołów – dramat
★★★ obyczaj. USA/Niemcy 1998
Reż. Brad Silberling,
wyk. Nicolas Cage, Meg Ryan, Dennis Franz
Po nieudanej operacji kardiolog Maggie Rice traci wiarę w sens swojej pracy. Anioł Seth, który jest świadkiem zajścia, zakochuje się w pragmatycznej kobiecie.
1.25 Sortownia (8)
2.30 Zostań, jeśli kochasz
★★★ – melodramat USA 2014

TVN

5.00 Nauka jazdy **5.40** Uwaga! – magazyn **5.55** Ukryta prawda (1623) **6.50** Kuchenne rewolucje: Turek – Piwnica Smaku **7.45** Dzień Dobry TVN **11.20** Doradca smaku **11.25** Kuchenne rewolucje: Trzebinia, Restauracja „Porto di mare" / Wrocław, „Centrum Gastronomiczne Margaret" **13.40** Ukryta prawda (1748, 1584, 1675) – serial fabularno-dokument. Polska 2025

16.50 Szpital św. Anny (118) – serial obycz. Polska 2026
17.55 Detektywi (312) – serial fabularno-dokumentalny Polska 2026
19.00 Fakty
19.55 Uwaga! – magazyn
20.15 Na Wspólnej (4204) – serial Polska 2026
20.50 The Floor – teleturniej
21.30 Kuchenne rewolucje: Poznań – Bistro Brejk
22.40 Ocean's 8 – komedia
★★★ sensacyjna USA 2018
Reż. Gary Ross,
wyk. Sandra Bullock, Cate Blanchett, Anne Hathaway
Debbie Ocean pięć lat planowała kradzież wartego 150 mln dolarów naszyjnika, który podczas Gali Met będzie miała na sobie Daphne Kluger. Ale będzie potrzebna pomoc.
0.50 Skok na głęboką wodę
1.55 Szpital św. Anny (79) – serial obycz. Polska 2026
2.45 Uwaga! – magazyn
3.00 CSI: Kryminalne zagadki Las Vegas (11, 12): Obława / Pocałunek śmierci
4.45 Jak to jest zrobione? – serial dok. Kanada 2014

TVN 7

6.50 Szkoła (614, 615) **8.45** Ukryta prawda (1286, 1198, 1199) **11.55** W-11 Wydział Śledczy (948-950) **14.00** Detektywi (71) **15.00** Szpital św. Anny (109) **16.00** Sędzia Anna Maria Wesołowska (613, 614) **18.00** Sekrety życia (9) **19.00** Ukryta prawda (1480) **20.00** Hotel Paradise (36) **21.00** ★★★ Grunt to rodzinka – komedia Fr. 2004, reż. Alain Berbérian, wyk. Christian Clavier, Jean Reno **23.00** ★★★ Larry Crowne. Uśmiech losu – komediodr. USA/Fr. 2011, reż. Tom Hanks, wyk. Tom Hanks, Julia Roberts **1.15** Hotel Paradise (35)

TV 4

6.00 Strażnik Teksasu (11, 12) **7.55** Bogaty dom – biedny dom (102) **8.55** Policjantki i policjanci (412, 413) **10.55** Na ratunek 112 (1156, 455) **11.55** Dlaczego ja? (1560) **12.55** Trudne sprawy (1064, 1065) **15.55** Łowcy skarbów. Kto da więcej (36, 37) **18.00** Policjantki i policjanci (1413, 1414) **20.00** Uroczysko (244) **20.30** Sprawiedliwi – wydział kryminalny (1023) **21.30** Sprawiedliwi. Trójmiasto (140) **22.40** ★★★ Purpurowe rzeki II: Aniołowie apokalipsy – thriller Fr./Wł./W. Bryt. 2004 **0.45** Interwencja **1.10** Love Island. Wyspa miłości (32)

TVP Kultura

9.15 Studio Kultura – niedziela z... **10.10** Na kłopoty Bednarski (6) **11.10** ★★★ Respect – film biograf. USA/Kan. 2021 **13.40** Reżyserzy **14.35** ★★★ Klucznik – film obyczaj. Polska 1980 **16.10** Dlaczego nie Evans? (4) **17.05** Na kłopoty Bednarski (7) **18.10** Wydarzenie aktualne **18.40** Którędy po sztukę **18.50** Enzo Ferrari. Czerwony i czarny **20.10** ★★★★ Popioły (2) – dramat Polska 1965 **22.25** Hala odlotów **23.25** Dzień, w którym umarła gwiazda rocka **0.00** Video Killed the Radio Star

TV Trwam

12.20 Wykłady z kongresu **13.00** Poronin – Parafia Św. Marii Magdaleny **13.30** Msza święta z Jasnej Góry **14.30** Wszystkim i wszędzie **15.00** Po stronie prawdy **16.10** Z wędką nad wodę w Polsce i świat **16.35** Sól Ziemi **17.15** Muzyczne chwile **17.30** Odpowiedzialni za Kościół **18.15** Rozmowy niedokończone **19.30** Każdy maluch to potrafi **19.45** Modlitwa z telefonicznym udziałem dzieci **20.00** Informacje **20.20** Różaniec **21.00** Apel Jasnogórski **21.40** Polski punkt widzenia **22.00** Głos serca (116)

TVP Sport

8.15 Magazyn skrótów LM UEFA **9.35** Podsumowanie Pucharu Portugalii **10.10** Reportaż **10.50** Podsumowanie STS Pucharu Polski **14.10** Hokej na lodzie (tow.): Polska – Francja **16.00** Boks: Imperium Boxing Wałbrzych – CKB Potężni **18.35** Piłka nożna: LM UEFA: Atlético Madryt – Arsenal FC **20.45** Ring TVP Sport **21.45** Magazyn skrótów LM UEFA **23.00** Sportowy wieczór **23.35** Podsumowanie Pucharu Anglii: Półfinały **1.00** Boks: Xander Zayas – Abass Baraou **2.00 (L)** Koszykówka: NBA

TV Puls

6.00 Policjanci z Miami (3, 4) **8.00** Kobra – oddział specjalny (10, 11) **10.00** Triumf miłości (129, 130) **12.00** Nie igraj z aniołem (65) **13.00** Wspaniałe stulecie (90) **14.00** Przepis na zbrodnię (28) **15.00** Lombard. Życie pod zastaw (702, 703) **17.00** Dzielnica strachu (463) **18.00** Lombard. Życie pod zastaw (993, 994) **20.00** ★★★ Planeta singli 3 – komedia romantyczna Polska 2019 **22.05** ★ Ślub doskonały – komedia Polska 2023 **0.00** ★ Nasze małe wielkie wesele – komedia Francja 2023

★★★★★ koniecznie ★★★★ zdecydowanie tak ★★★ możesz ★★ nie musisz ★ zdecydowanie nie **(L)** na żywo

DVB T stacje dostępne w naziemnej telewizji cyfrowej

REG

eprasa.pl 4dfece050d

Twoje ogłoszenie ukaże się na tym terenie



»Punkty ogłoszeń blisko Ciebie

POWIAT ŁUKOWSKI

Łuków
- Redakcja ul. Kwiatkowskiego 5
- Ubezpieczenia Jakar, Iwona Zaniewicz, ul. Staropijarska 2A
- Serwis komputerowy, os. Unitów Podlaskich 17 (piwnica sklepu Stokrotka)
- Ubezpieczenia Marek Małkiński, al. Tadeusza Kościuszki 29 A
- Punkt Kurierski PAKERSI ul. Browarna 35/1, Łuków

Wojcieszków
- Sklep Wielobranżowy i Kwiaty Iwona Burdach, Pl. Próchniewicza 5

Trzebieszów
- Sklep Agrotop Jerzy Płudowski, Trzebieszów Drugi 45

Serokomla
- Części Samochodowe Sławomir Sobiecki ul. Kleeberga 37

POWIAT RADZYŃSKI

Radzyń:
- Redakcja Plac Wolności 11
- Ubezpieczenia Krzysztof Hryciuk, ul. Dąbrowskiego 15
- Brylancik ul. Ostrowiecka 20
- Ubezpieczenia Pogoda ul. Ostrowiecka 17

Wohyń
- Kwiaciarnia Barbara Podgajna ul. Średnia 28

POWIAT PARCZEWSKI

Parczew
- Ubezpieczenia i Nieruchomości Edward Ochnik, ul. Nowa 8
- PH Ola Anna Abramiuk ul. Kolejowa 1

Milanów
- Lewiatan ul. Szkolna 20

Sosnowica
- Groszek Jarosław Mazurek ul. Wojska Polskiego 87

POWIAT LUBARTOWSKI

Lubartów
- Redakcja ul. Ks. Szulca 1
- Lombrard Karat ul. Lubelska 33

Kamionka
- Sklep Karolina ul. Lubartowska 12

Ostrów Lubelski
- Witex Witold Barszcz ul. Żabia 2

Ostrówek
- Sklep Korona, Ostrówk Kolonia 12

Kock
- Ubezpieczenia Tomasz Przeworski, ul. Piłsudskiego 17 (obok Stokrotki)
- Ubezpieczenia Tomasz Przeworski, ul. Kleeberga 10 (obok Biedronki)

Jeziorzany
- Dom Handlowy Anna Blicharz ul. Rynek 24

Michów
- Komis Bogusława Staniak ul. Rynek I 21

POWIAT ŁĘCZYŃSKI

ŁĘCZNA
- BIURO UBEZPIECZEŃ - ZOFIA OSAK, ul. Targowa 14

Cyców
- Ubezpieczenia Kamila Bednaruk-Sadlak, ul.Chełmska

POWIAT BIALSKI

Biała Podl.
- Punkt Opłat Mariusz Maksymiuk ul. Piłsudskiego 12

Międzyrzec
- Sklep papierniczo-zabawkowy Krzysztof Grzeszczyk ul. Targowa 6 (hala targowa)
- Ubezpieczenia JAKAR Tomasz Zaniewicz ul. Żelazna 4

POWIAT OPOLSKI

Opole Lubelskie
- MiR Ubezpieczenia ul. Lubelska 16/11 (obok PKO S.A.)
- RS Control Stacja Kontroli Pojazdów ul. Willowa 22 (obok mleczarni)

Poniatowa
- MiR Ubezpieczenia ul. 1 Maja 15/1 (obok policji)

POWIAT PUŁAWSKI

Kurów
- Biuro Ubezpieczeń Łukasz Piłat, ul. Głowackiego 1/18 (przy sklepie Dino)

POWIAT BIŁGORAJSKI

Biłgoraj
- "Pikul Media" Przemysław Pakuła, ul. Armii Kraków 84, 23-400 Biłgoraj

HOROSKOP

BARAN
Ten tydzień przyniesie przypływ energii i chęć działania. Uważaj jednak na impulsywne decyzje, szczególnie w pracy. W relacjach postaw na szczerość – unikniesz nieporozumień i zyskasz większe zaufanie.

BLIŹNIĘTA
Komunikacja będzie Twoją siłą. Wykorzystaj to w pracy i kontaktach towarzyskich. Uważaj jednak na plotki i niedomówienia. W uczuciach możliwa miła niespodzianka.

LEW
Nadchodzą dni pełne wyzwań, ale i szans na sukces. Twoja pewność siebie przyciągnie uwagę innych. W miłości unikaj dominacji – kompromis przyniesie lepsze efekty.

WAGA
Relacje będą na pierwszym planie. Możesz stanąć przed ważnym wyborem dotyczącym partnerstwa. Zachowaj równowagę między sercem a rozsądkiem, a wszystko ułoży się pomyślnie.

STRZELEC
Poczujesz potrzebę zmian i nowych doświadczeń. To dobry czas na naukę lub podróże. Uważaj jednak na nadmierny optymizm – nie wszystko pójdzie zgodnie z planem.

WODNIK
Kreatywność i nowe pomysły będą Twoim atutem. Możesz zaskoczyć innych swoją wizją. W relacjach postaw na autentyczność – szczerość pomoże wzmocnić więzi.

BYK
Czas sprzyja stabilizacji i porządkowaniu spraw finansowych. Możesz otrzymać ciekawą propozycję, ale dobrze ją przeanalizuj. W życiu osobistym postaw na spokój i drobne przyjemności.

RAK
To dobry moment na zadbanie o siebie i swoje emocje. Możesz poczuć potrzebę wycofania się z nadmiaru obowiązków. W relacjach rodzinnych nastąpi ocieplenie atmosfery.

PANNA
Skupisz się na szczegółach i organizacji. To idealny czas na planowanie i porządki. Uważaj jednak, by nie być zbyt krytycznym wobec bliskich – ktoś może to źle odebrać.

SKORPION
Twoja intuicja będzie wyjątkowo silna. Zaufaj jej w podejmowaniu decyzji. Możliwe intensywne emocje w relacjach – postaraj się zachować spokój i nie działać pod wpływem impulsu.

KOZIOROŻEC
Skupisz się na celach zawodowych i finansach. Twoja determinacja przyniesie efekty, ale nie zapominaj o odpoczynku. W życiu osobistym ktoś może potrzebować Twojego wsparcia.

RYBY
To czas refleksji i wewnętrznego rozwoju. Możesz odkryć coś ważnego o sobie. Uważaj jednak na uciekanie od problemów – lepiej zmierzyć się z nimi od razu.

POGODA

(temperatura dzień/noc, zachmurzenie, prędkość i kierunek wiatru, ciśnienie)

WT	ŚR	CZW	PT	SOB	NIEDZ	PN
12 -1	12 2	14 1	11 -1	12 2	14 5	15 4
25 km/h	18 km/h	40 km/h	25 km/h	22 km/h	29 km/h	25 km/h
1018 hPa	1019 hPa	1013 hPa	1013 hPa	1012 hPa	1010 hPa	1010 hPa

WTOREK 21 KWIETNIA: godz. 05:23 / godz. 19:45

PONIEDZIAŁEK 27 KWIETNIA: godz. 5:11 / godz. 19:55

REG

» JAK NADAĆ OGŁOSZENIE

1 Na kuponie
Kupon należy dostarczyć do redakcji lub punktu przyjmowania ogłoszeń.

2 W punkcie nadawania ogłoszeń
Koszt jednorazowej publikacji ogłoszenia wynosi **10 zł,** w przypadku usług **15 zł.**

3 SMS
Wyślij sms na numer 79567
w treści wpisz: WL. oraz treść ogłoszenia.
Koszt smsa to 11,07 zł (z Vat)
Przykład: wl.sprzedam audi A4, 96 r., benzyna, gaz
UWAGA: używanie polskich znaków np, ą, ż, ó powoduje skrócenie liczby znaków w smsie (zależne od operatora sieci)

KUPON NA OGŁOSZENIA BEZPŁATNE

(ważny do 04 . 05. 2026 r.)

Dotyczy sprzadaży jednej rzeczy do 1000 zł lub oddania za darmo

kategoria: ..... treść: .....

.....

.....

Cena ..... miejscowość ..... tel.: .....

Warunkiem publikacji ogłoszenia jest czytelne wypełnienie wszystkich rubryk

eprasa.pl 4dfece050d

NIERUCHOMOŚCI

SPRZEDAM DOM

SPRZEDAM dom drewniany o pow. ok. 90 m2 w stanie dobrym do niewielkiego remontu na działce 24 ary. Cichostów Kolonia 45. Cena do uzgodnienia Tel. 692 171 673



DOM murowany 100 m2, ogrzewany pelletem do zamieszkania/remontu. Działka ok. 35 a. Murowany budynek gosp. Blisko szkoła, DK19. Tchórzew Kolonia. Cena: 380 tys. zł Tel. 660 667 093

SPRZEDAM MIESZKANIE

SPRZEDAM 3pokojowe mieszkanie 63m2 na 3 piętrze, przy ul. 3 maja 51 Cena do uzgodnienia Tel. 660 108 546

MIESZKANIE w bloku Tel. 698 233 029

SPRZEDAM lub wynajmę mieszkanie 50 m2, Biłgoraj os. Ogrody. II p, 2 pokoje, osobna kuchnia, parking po obu stronach bloku, długi balkon, pełna własność Tel. 609 304 827

MIESZKANIE 3-pok. 59,3 m2, 1 piętro, Puławy, os. Gościńczyk, po remoncie, balkon-loggia, sklep spoż. za rogiem, blisko galeria, szkoła, przedszkole, przychodnia. Cena do uzg. Tel. 785 559 218

SPRZEDAM DZIAŁKĘ, POLE, GOSPODARSTWO

SPRZEDAM działkę budowlaną, uzbrojoną, 18 arów, cena 145 tys. do uzg. w Woli Sernickiej. Tel. 81 743 52 30 kom. 500 697 320

SPRZEDAM 2 działki budowlane po 30 arów przy lesie w miejscowości Glinny Stok cena do uzgodnienia Tel. 606 978 978

SPRZEDAM działkę rolno-budowlana o pow 30ar blisko rzeka i las-okolice Kocka-wiecej informacji pod nr tel Tel. 667799205

SPRZEDAM działkę rolną częściowo pod zabudowę o pow. 2,20 ha w Żabikowie Tel. 601 226 081

SPRZEDAM DZIAŁKĘ INWESTYCYJNĄ O WYMIARACH 32x200 m2 POWIERZCHNIA DZIAŁKI 6400M2 KTÓRA ZNAJDUJĘ SIĘ NA GRANICY ŁUKÓW-ŚWIDRY Tel. 782 318 190

SPRZEDAM GRUNTY ROLNE I LAS POW 3,21H OSTRÓWKI GMINA WOHYŃ Tel. 516 898 743

SPRZEDAM grunt rolny Tel. 698 233 029

SPRZEDAM działkę rolno-budowlaną o pow. 0.58 ha, w miejscowości Okrzeja (Kolonia Dąbrowa) powiat Łukowski. Cena 68 tyś. Istnieje też możliwość kupienia działek obok. Tel. 502 577 697

SPRZEDAM działkę pod budowę 24 ary, blisko drogi, uzbrojona Cichostów 45 Tel. 692 171 673

DZIAŁKI budowlane w Szczekarkowie, gm. Lubartów. Tel. 789 244 885

SPRZEDAM działki budowlane w Wilczance (gm. Żyrzyn) - jedna o pow. 24 a, druga o pow. 64 a. Przy drodze. Tel. 798 357 219

SPRZEDAM działki budowlane Rzeczyca Tel. 506 832 111

SPRZEDAM grunty orne okolice Radzynia Tel. 668 632 773

MAM DO WYNAJĘCIA, WYDZIERŻAWIENIA

WYNAJMĘ mieszkanie ponad 40 m kwadratowych dla osób pracujących lub uczących się (dla max 2 osób). Kaucja. Blisko dworca. Tel. 500 359 031

WYNAJMĘ powierzchnię pod magazyn lub pod działalność gospodarczą w Biłgoraju ok 300 metrów kwadratowych. Dobra cena, dobra lokalizacja, blisko dworca. Pomieszczenia ogrzewane. Tel. 500 359 031

WYNAJMĘ powierzchnię pod działalność biurową w Biłgoraju ok 40 m kwadratowych. Dobra cena. Niedaleka odległość od dworca. Tel. 500 359 031

WYNAJMĘ salę szkoleniową kompletnie wyposażoną w dobrej cenie (monitor interaktywny, stoliki, krzesła, warnik, czajnik, serwis kawowy itp.) Tel. 500 359 031

KUPIĘ

KUPIĘ POLE ŁĄKĘ NIEUŻYTKI W OKOLICACH ŁUKOWA ROZWAŻĘ INNĄ LOKALIZACJĘ MASZ COŚ CIEKAWEGO DZWOŃ Tel. 515 545 174

MOTORYZACJA

AUDI

SPRZEDAM Audi A4 b8 2.0 TDI 143 KM, kombi z końca 2008 r, modelowo 2009. Automat, kolor czarny, bogate wyposażenie, stan bardzo dobry. Ok. Krzywdy , cena do uzgodnienia Tel. 604 891 618

BMW

SPRZEDAM AUTO BMW E36; BIAŁA PODLASKA; CENA 1000ZŁ Tel. 602 571 846

FORD

FORD KUGA 2012 czarny ROK 2,0 DIESEL, cena 24000ZŁ. Poleasingowy. Łuków woj. lubelskie Tel. 662 993 814

FORD C - Max - 16 - D, opony podwójne, 2011 r., 22 tys. km, 132 tys. zł, Lubartów Tel. 504 968 492

HYUNDAI

SPRZEDAM, HYUNDAI I40, 1,7 diesel 2013, biały, dach panorama, kamera cofania, nawigacja, pełna elektryka. Cena 19800zł Tel. 662 993 814

MERCEDES



MERCEDES W 124, 200D rok prod. 1991 silnik 1997 cm3 przebieg 461 tys. km. Po remoncie blacharsko lakierniczym. Cena 9200 zł,. Tel. 515 282 411

NISSAN

NISSAN Qashgai 2.0 rok 2009.cena do negocjacji. Tel. 512 316 342

POLONEZ

SPRZEDAM AUTO POLONEZ TRUCK; BIAŁA PODLASKA; CENA 1000ZŁ Tel. 602 571 846

RENAULT

RENAULT KOLEOS, 2010, 2,0 diesel. Stan bardzo dobry. Cena 12800zł Tel. 662 993 814

TOYOTA

SPRZEDAM toyotę avensis verso, 2004 r., diesel, gotowy do jazdy. Cena 12,5 tys. zł do negocjacji, okolice Puław Tel. 518 216 744

VOLVO

SPRZEDAM Volvo XC 60 Tel. 698 233 029

XC 60, czarny Tel. 698 233 029

VOLKSWAGEN

PASSAT 2.0l, 2003r, benzyna, badanie techn. do lutego 2027r, stan bardzo dobry-do jazdy, kolor ciemny granatowy. Cena do uzgodn. Tel. 696 485 513

SPRZEDAM Volkswagena UP rok prod. 2012, przebieg 101970 km, kolor czarny, benzyna. Cena do uzg. Ryki Tel. 606 707 357

MOTOCYKLE/ SKUTERY

SUZUKI Intruder 800 1996r. Po serwisie, 41000 km przebiegu. Szczekarków. 11500zł. Tel. 789 244 885

SPRZEDAM motocykl Honda FES 125, cena 6,5 tys. zł do negocjacji. Okolice Puław Tel. 518 216 744

PRZYCZEPKI

PRZYCZEPA kempingowa Adria, 4m. 6000zł. Tel. 789 244 885

ROWERY

ROWER młodzieżowy na kołach „26" na 7 przerzutek. 250zł. Tel. 516 032 112

CZĘŚCI

SPRZEDAM felgi do Toyoty Yaris 13 cali Tel. 605 288 379

SPRZEDAM fotele do busa, resory do busa, bagażnik na 3, 4 rowery Tel. 504 173 243

SPRZEDAM opony letnie 4 szt. Michelin pilot Sport 3 235/45/18 w dobrym stanie . cena 290 zł kpl. Okolice Krzywdy. Tel. 604 891 618

KOŁO dojazdowe T/25/90 R16 5 x 114,3 Toyota, Nissan stan bardzo dobry, c. 250zł. Radzyń. Tel. 515 194 552

DUŻA felga 22cmX90 szer 41cm 8 otworów Dwuteownik 35cm dlu 2,67m stopa 14cm ścianka 13mm - Rury kv 11x14cm dł 45 cm. Cena 30-50zl Wohyń 21-310 Tel. 668 401 215

INNE

SUBARU Forester, diesel, 2016r. 42000zł - do uzgodn. Tel. 789 244 885

SPRZEDAM samochód Mikro Car na dowód osobisty 2015 rok, Cena 34 000 zł, owcę kameruńską 200 zł/ szt, pługi 2 fabryczne c 850 zł, motor Yamaha 250 z 1990 r cena 7800 zł. Tel. 508 789 183

SPRZEDAM relingi dachowe do Opla Merivy. Tel. 516 032 112

SPRZEDAM opony letnie po 1 sezonie 4 sztuki 205/55/R16 Michelin cena 210 zł, i torbę skórzaną do motoru Honda 2 szt. Cena 250 zł/ szt Tel. 508 789 183

SPRZEDAM stojak na rowery. Lubartów. Tel. 516 032 112

KUPIĘ

KUPIĘ przyczepę campingową lub towarową z dokumentami jak i bez. W każdym stanie i stare motocykle. Tel. 511 925 566

KUPIĘ KAŻDY MOTOCYKL MOTOROWER WSK MZ JAWA WFM SHL IŻ NIEPR SIMSON KOMAR MOTORYNKA ITD ORAZ STARE AUTA I CZĘŚCI MASZ PYTANIA DZWOŃ Tel. 511 925 566

KAŻDE auto osobowe, dostawcze, ciężarowe, kłady, motocykle, motorowery w każdym stanie technicznym. Masz pytania dzwoń Tel. 511 925 566

ROLNICZE

SPRZĘT

KUPIĘ WSZYSTKIE CIĄGNIKI, PRASY, ŁADOWARKI, PRZYCZEPY, KOMBAJNY, MASZYNY, CASE, DEUTZ-FAHR, RENAULT, SAME, ZETOR, URSUS, PRONAR, MTZ, T25, SIPMA, KRONE i inne także uszkodzone Tel. 665 207 084

KUPIĘ C330, T25 lub inny może być do remontu lub bez prawa rejestracji i sprzęt rolniczy: glebogryzarka, talerzówka, przyczepa, rozsiewacz RCW, motyl, gniotownik, kopaczka, sadzarka Tel. 516 496 134

KUPIĘ C-330. T-25 kombajn Anna lub inne, może być do remontu i bez prawa rejestracji, przyczepę wywrotkę oraz każdy sprzęt rolniczy, rozsiewacz motyl, dobrze zapłacę gotówka od ręki Tel. 57 692 22 46

KULTYWATOR 2.10 I 2.70; PŁUGI 3 I 2; PAJĄK DO SIANA; OBSYPNIK 3; KOMBAJN ZBOŻOWY „SAMPO"; SIANO I SŁOMA W KOSTKACH; PRASA KOSTKA POLSKA Tel. 502 243 030

SPRZEDAM ciągnik C330 wraz z przyczepą jednoosiową. Tel. 507 114 046

SPRZEDAM przyczepę samozbierającą sprawną, przewracarko-zgrabiarkę, przewracarkę karuzelową Tel. 81 852 53 30

TALERZÓWKA, rozsiewacz 2- talerzowy, owijarka do bel, ładowacz tur do C 360 Tel. 505 071 250

PŁUGI 4 x 40 zrywalne, agregat siewny i ścierniskowy, siewnik, kosiarka dyskowa Fella Tel. 661 899 344

SPRZEDAM ciągnik rolniczy International 633 z ładowaczem. Ciągnik po przeglądzie technicznym. Oraz inny sprzęt rolniczy. Okolice Kocka. TEL.530065300 Tel. 53 006 53 00

SPRZEDAM Miska olejowa żeliwna,mechanizm różnicowy. Dolny zaczep do C360. Koła od rozrzutnika KOSA kompletne. Cyców. Cena do uzgodnienia. Tel. 514 465 655

SPRZEDAM siewnik poznaniak, pługi 2,3,4 taśmociąg do obornika, sortownik do ziemniaków, sadzarka do rozrzutnik obornika, brony, kombajn Anna, owijarkę, agregat pościerniskowy, Cyklop Tel. 667 799 205

SPRZEDAM rozbijak do pokosów, kosiarka rotacyjna, opryskiwacz, kopaczka do ziemniaków, kombajn Bizon, C360,C330, talerzówki: 18,16,28 talerzy. agregat przedsiewny. Przyczepa 6 tonowa Tel. 667 799 205

KUPIĘ TALERZÓWKĘ, glebogryzarkę, kopaczkę-,siewnik, agregat, ciągnik z turem, przyczepę, żmijkę do zboża Tel. 783 154 031

SPRZEDAM rozsiewacz nawozu, obsypnik, kopaczka ciągnikowa, opona C330 tył, wóz na drewnianych kołach odrestaurowany. Tel. 509 832 339

SPRZEDAM PAJĄK DO SIANA POLSKI FABRYCZNY CENA 700ZŁ Tel. 502 243 030

PRZYCZEPA Gomslema 4,5 t z szybrem na zboże,kultywator z wałkiem,klatka do przewozu zwierząt,sadzarka,wóz z zaczeem do ciągnika,płóg 2 skibowy, młynek do zboza,rozsiewacz do nawozów Tel. 503 630 933

CIĄGNIK URSUS C330 z kabiną, stan dobry + pługi dwójki i brony, cena do uzgodnienia, okolice Parczewa tel. 501-417-269 Tel. 501 417 269

SPRZEDAM BRONY CIĄGNIKOWE 3 SPRZĘSŁA ŚRUTOWNIK NA KAMIENIE Tel. 516 898 743

SPRZEDAM kabinę URSUS 3512 lub MF255, sokółka kompletna wszystkie szyby, lusterka i komplet mocowań, wialnia do zboża czerwona, metalowa. Tel. 509 832 339

SPRZEDAM silniki elektryczne od 3 kW - 4 kW i większe wiertarkę stołową WS 15 i liny stalowe. Tel. 603 346 594

SPRZEDAM pługi grudziądz dwójki, rozsiewacz lejek strumyk 400. Tel. 503 313 845

SPRZEDAM Pług 3 skibowy Unia-Grudziąc, odkładnie śrubowe 45. Cena do negocjacji. Cyców Tel. 507 690 115

SPRZEDAM nowy pielaczo-obsypnik ciągnikowy trójka.Cyców. Cena 999 zł Tel. 507 690 115

SPRZEDAM: WAŁ ŁĄKOWY zawieszany wymiar 2,5*40 cm. Cena do negocjacji. Cyców Tel. 507 690 115

SPRZEDAM: PRZYCZEPA CIĄGNIKOWA wywrotka D47. Cena 7 000,00 -do negocjacji.Cyców Tel. 507 690 115

SPRZEDAM ROZRZUTNIK OBORNIKA do małego remontu. Cena do negocjacji. Cyców Tel. 507 690 115

SPRZEDAM pługi grudziądz dwójki, rozsiewacz lejek strumyk 400. Tel. 503 313 845

SPRZEDAM pługi grudziądz dwójki, rozsiewacz lejek strumyk 400. Tel. 503 313 845

SILNIK siłowy 7,5 kw z przewodem cena 650zł, śrutownik na kamienie cena 500zł Tel. 721 376 324

SPRZEDAM rozrzutnik dwuosiowy do obornika, silnik 5 kW nowy. Cena do uzgodnienia Tel. 693 549 424

ROZŻUTNIK jednoosiowy do obornika Tel. 604 142 508

SPRZEDAM ROZRZUTNIK JEDNOOSIOWY; CZARNA BIAŁOSTOCKA ORAZ OPRYSKIWACZ CIĄGNIKOWY Tel. 669 919 684

SPRZEDAM rozsiewacz Motyl,obciązniki do c-360 przednie 4 szt,pług 4 skibowy Akpila 4x40 na wysokiej słubicy mieszalnik pasz ze śrutownikiem Tel. 500 027 799

SPRZEDAM OBSYPNIK TRÓJKA FABRYCZNY; CENA 1000ZŁ Tel. 502 243 030

SPRZEDAM WC NA BUDOWE DREWNIANE UŻYWANE; CENA 350ZŁ Tel. 502 243 030

SPRZEDAM krajzegę, mało używana, metalowa, wierzch blatu na zawiasach. otwierany i zamykany, silnik 4kW, dł. 126 cm, szer. 86 cm, wysokość 81 cm. Piła 60. Cena do uzgod.Okolice Puław Tel. 609 342 674

CHOMONT 26,24,25 cali lejce parokonne 2 pary, lejce pojedyncze, siodło do wożą. Dąb sosna modrzew jesion czerwony dąb cena do uzgodnienia sanie w dwóch częściach dębowe Tel. 53 772 85 17

SIECZKARNIA ręczna do kukurydzy. Zbiornik stalowy 22000 l, 60000 l. Komora chłodnicza 2x3,20x2 wys, Przyczepa D44 drewniana 5,5 m dl. Barakowóz na działkę- budowę 2,5x6,50. Tel. 505 090 467

VW LT do przewozu zwierząt z licencja Lekwet , samochód do 3,5t Diesel. Paka aluminiowa do przewozu zwierzat 2,5x5,5x2,2 wys. Waga zwierzęca oryginalna do 1t. Samochód Citroen C-15 Tel. 505 090 467

ROZRZUTNIK jednoosiowy Czarna Białostocka w oryginale 5800 Beczkowóz 4500l-9200 pługi 4-2000 przyczepa samozbierająca duża -3000 Tel. 515 519 200

KABINA okrągła do C 360 i opony duże używane, 500 zł, okolice Lubartowa Tel. 504 968 492

PRZEWRACARKA karuzelowa do siana sześciotalerzowa, szer. 7,20 m, Deutschfahr, stan bdb., możliwość transportu, cena 5200 zł, Lubartów Tel. 508 631 372

SPRZEDAM silnik C360 od Ostrówka oraz części plus tur Ostrówka. Tel. 665 577 041

SPRZEDAM silnik elektryczny 3kw i 1,5kw. Sprawne. Cena do uzgodn. Tel. 516 032 112

PŁODY ROLNE

SPRZEDAM owies 1T cena 550 zł za tonę, gmina Frampol, budę dla psa dużą 250 zł Tel. 504 710 237

SPRZEDAM owies 1T cena 550 zł za tonę, gmina Frampol, budę dla psa dużą 250 zł Tel. 504 710 237

REG

eprasa.pl 4dfece050d

UBOJNIA ZWIERZĄT RZEŹNYCH SP. ZO.O.
B.M. DOBROWOLSKIE
✕ skup bydła ✕ dorosłe
✕ byki ✕ skup koni
✕ jałówki

Kom. 511 660 072, 502 690 528
tel/ fax +48 25 797 41 38
e-mail: ubojniadobrowolska@o2.pl
Stare Kobiałki 106 21-450 Stoczek Łukowski

SPRZEDAM siano bele 120/120 I skos z łąk gruntowych bardzo dobrej jakości cena 70 zł 46 szt. mam również słomę 40 szt. po 30 zł. Tel. 690 475 254

SPRZEDAM ziemniaki sadzeniaki IRGA, WINETA, BELAROZA, JURKI, MELODY.667 799 205 Tel. 667 799 205

SPRZEDAM owies Nawigator na siew,gorczycę na poplon , pszenicę na mąkę i pszenżyto . Samoklęski Tel. 506 196 863

SPRZEDAM mąkę pszenną bezglutenową i wysokobiałkową , obie mąki są dobre do gotowania i pieczenia.Samoklęski. Tel. 506 196 863

SIANOwbelach.Cena80zł/szt. Krasew Tel. 505 424 216

SPRZEDAM słomę i siano w belach, suche pod dachem. Słomę około 30 szt, siano ok 40 szt. Cena do uzgodnienia Tel. 669 459 755

SPRZEDAM ziemniaki sadzeniaku odmiana Wineta, Jurek i Soraja. Cena 30 zł / 100 kg. Okolice Radzynia Podl. Tel. 505 424 216

SPRZEDAM ziemniaki do sadzenia: BELLAROZA, JUREK, SORAJA. Cena:0,50 zł/kg Wola Chomejowa Tel. 503 845 536

SŁOMA owsiana w belach 120/120 , zbiór 2025. 20 sztuk bardzo dobrej jakości, przechowywane w budynku 20 sztuk, Turów Tel. 609 981 330

SPRZEDAM siano pogodne pachnące: jęczmień, owies, pszenica, pszenżyto, możliwość transportu, Lubartów Tel. 508 631 372

SPRZEDAM siano, owies, ziemniaki sadzeniaki i jadalne. . Starościn. Tel. 727 510 935

SPRZEDAM. Pszenica, owies, słoma, siano. Tel. 725 077 442

SPRZEDAM. Łubin, kukurydza, sorgo, groch dla ryb. Tel. 725 077 442

SPRZEDAM pszczoły warszawskie zwykłe z ulami lub bez (ule na 3 rodziny). Lubartów. Ul 300zł, pszczoły 400zł. Tel. 504 652 071

SPRZEDAM pszenicę i żyto, Leszkowice Tel. 727 537 200

» INNE

SPRZEDAM terenowe Daihatsu Feroza 1.6 benzyna + gaz, 1992 rok, stan bardzo dobry, cena 12 000 zł. Parczew Tel. 502 577 697

ODDAM bezpłatnie skrzynki drewniane po jabłkach o wymiarze 60x40x20. Tel. 507 114 046

SPRZEDAM zrzuty poroża łosia skandynawskiego. Tel. 789 244 885

» KUPIĘ

KUPIĘ PRASĘ kostkującą, rolującą, siewnik, przyczepę, talerzówkę, glebogryzarkę-,ciągnik z napędem i mały, kombajn zbożowy, ładowarka teleskopowa sprawne i uszkodzone, owijarkę do bel Tel. 503 643 162

REG

PILNIE KUPIĘ każdy sprzęt ciągnik rolniczy, kombajn ziemniaczany sadzarkę sortownik, kopaczkę, glebogryzarkę talerzówkę prasę, przyczepę, wywrotkę, rozsiewacz RCW, gniotownik wialnię Tel. 512 598 054

KUPIĘ CIĄGNIK, KOMBAJN,ŁADOWARKĘ TELESKOPOWĄ, KOPARKĘ, KOPARKO - ŁADOWARKĘ, MINI ŁADOWARKĘ - MANITOU, CASE, BOBCAT, MF, MATBRO, NEW HOLLAND I INNE W KAŻDYM STANIE. Tel. 607 876 449

KUPIĘ TALERZÓWKĘ, glebogryzarkę, kopaczkę, siewnik, agregat, ciągnik z turem, przyczepę, żmijkę do zboża Tel. 783 154 031

KUPIĘ skrzynki drewniane jedynki używane. Interesują mnie skrzynki w dobrym stanie, przechowywane pod dachem. Od 500 sztuk po większe ilości. Zapewniam własnym odbiór i transport. Tel. 607 329 393

KUPIĘ DRZWI DO CIĄGNIKA „T25" ORYGINALNE, CZĘŚCI DO KOSIARKI „OSA" SILNIK „ES" OD MASZYNY DO MŁÓCENIA Tel. 502 243 030

ZWIERZĘTA

SPRZEDAM kury nioski 70 tygodniowe, niosące. Cena 22 zł / szt. Puławy, Łuków, Lubartów, Radzyń Podl. Parczew część zachodnia. Możliwość dowozu Tel. 509 348 264

SPRZEDAM króle,kaczki-,gęsi ,ok Lubartowa Tel. 505 861 164

FOKSTERIER 6 miesięcy czarny podpalany. Matka 3 kolory z rodowodem, ojciec jagterier cena 700 zł Tel. 690 475 254

SPRZEDAM Źrebicę 2-letnią. Zimnokrwista, główna księga, chodzi w zaprzęgu. Tel. 53 503 65 27

SPRZEDAM PSZCZOŁY NA RAMCE WARSZAWSKIEJ ZWYKŁEJ .CENA DO UZGODNIENIA. OSTRÓW LUBELSKI Tel. 667 099 935

SPRZEDAM prosięta Cena 600 zł para Tel. 726 595 997

SPRZEDAM dwu miesięczne koźlęta białe,siwe czarne cena 100 zł szt. Okolice Milejowa sms po godz.20:00 Rasa anglonubijska i seaneńczyk Tel. 502 268 084

PILNIE sprzedam pszczoły warszawskie zwykłe. Powiat radzyński. Tel. 505 415 813

SPRZEDAM pszczoły (ul Warszawski - zwykły) cena 550 zł Wohyń Tel. 518 850 041

GOŁĘBIE Białe Pocztowe, Obrączkowane, bardzo ładne, cena do uzgodnienia , tel. 784-303-584 Tel. 784 303 584

HOBBY

SPRZEDAM 4 rowery używane sprawne w cenie 250 zł szt. Okolice Puław Tel. 518 216 744

SPRZEDAM akordeon włoski 120 basów. Lubartów. Tel. 781 366 761

USŁUGI

TRANSPORT PRZEPROWADZKI, transport aut, maszyn i innych rzeczy Tel. 511 925 566

» BUDOWA, REMONT

MALOWANIE DACHÓW Tel. 516 964 592

FEST Bud od fundamentu po dach: budynki, garaże, domy, wiaty, zadaszenia Tel. 504 195 361

USŁUGI remontowo budowlane,wykończanie wnętrz,pokrycia dachowe,elewacje,domki drewniane,karton gips ,płytki,całe woj.lubelskie Tel. 510 278 095

USŁUGI koparką, wywrotką, glebogryzarką, rębakiem, lawetą, prace ziemne, wywóz gruzu, żwir, piasek, ziemia, torf. Wycinka drzew Tel. 505 833 308

MALOWANIE dachów. Tel. 604 217 219

MALOWANIE dachów i elewacji, sprawnie, solidnie Tel. 607 337 546

UKŁADANIE kostki brukowej Tel. 501 956 111

MALOWANIE i mycie elewacji i dachów Tel. 722 722 404

CYKLINOWANIE bezpyłowe Tel. 605 660 777

SPRZEDAM deski suche dębowe i sosnowe plus grab opałowy okolice Radzynia Tel. 668 632 773

» INNE

GOLAR Wycinka Drzew / Wycinka trudnych drzew / Ścinka sekcyjna / Usuwanie gałęzi / Karczowanie i porządkowanie działek Tel. 723 543 432

» SERWIS

NAPRAWA ciągników rolniczych,instalacji elektrycznych,skrzynie biegów wszystkie marki+radzieckie bez komputera+skutery,lakierowanie z dojazdem do 100km okolice Parczewa Tel. 792 943 318

POMPY wodne naprawa, skup używanych Tel. 604 200 271

NAPRAWA motocykli skuterów oraz Quadów. Uzgodnienia telefoniczne. Biłgoraj tel.532 199 173

DOM

» MEBLE

SPRZEDAM drzwi kuchenne, łazienkowe, wejściowe Tel. 504 173 243

SPRZEDAM wersalkę, 4 fotele i 2 ławy. Tel. 507 114 046

SPRZEDAM regał pokojowy Fabryka w Swarzędzu, o wymiarach 3x2,10 m w bardzo dobrym stanie. Cena 400 zł Tel. 507 114 046

SPRZEDAM szafę dwudrzwiową. Tel. 507 114 046

» AGD

SPRZEDAM lodówkę z szufladkowym zamrażalnikiem. Tel. 507 114 046

» URZĄDZENIA

SPRZEDAM Bojler-podgrzewacz ciepłej wody użytkowej (c.w.u.) pionowy, 200l. z grzałką firmy Elektroplasmet, stan bardzo dobry Tel. 605 288 379

SPRZEDAM bojler 140l Tel. 504 173 243

SPRZEDAM spawarkę 1 faz , krajzegę bez silnika , cena do uzgod , ok. Lubartowa Tel. 505 861 164

SPRZEDAM tokarkę, frezarkę, wiertarkę kolumnową, dłutownicę Tel. 795 441 056

SPRZEDAM trzyżyłowy przewód w gumie dł. 33 m. Cena do uzgodnienia. Okolice Puław. Tel. 609 342 674

SPRZEDAM wężownice kuchenną na wodę ciepłą, nowa, nieużywana. Cena do uzgodnienia. Okolice Puław Tel. 609 342 674

SPRZEDAM nowe reduktory tlenowy i acytlenowy, nowe nieużywane palniki do spawania i cięcia metalu. Cena do uzgodnienia. Okolice Puław. Tel. 609 342 674

OKLEJARKA do obrzeży meblowych MSU - 45 Cena 1100 zł; Frezarka do obrzeżny meblowych EKONO Jaroma Cena 2100 zł Tel. 606 141 210

» MATERIAŁY BUDOWLANE

SPRZEDAM parkiet bukowy o wymiarach 7x40 cm, grubość 22mm, ilość 28m2. Cena 20 zł m2 Tel. 507 114 046

SPRZEDAM cegłę nową, czerwoną, pełną Tel. 698 233 029

PUSTAKI żużlowe 250szt po 5 zł za szt trzymane pod dachem Sosnówka112 Tel. 604 142 508

KRĘGI betonowe 80 na przejazdy Tel. 502 398 044

SPRZEDAM blachę falistą ocynkowaną z rozbiórki garażu 8 arkuszy, dł. 2m, szer. 1,15 m. 6 arkuszy dł. 180 cm, szer. 86 cm. Cena do uzgodnienia. Okolice Puław Tel. 609 342 674

SPRZEDAM drzwi dwuskrzydłowe garażowe z blachy faliste, ocynkowanej. Cena do uzgodnienia. Okolice Puław Tel. 609 342 674

BLACHA biała akrylowa T18 0,5x67 cm x 200 cm 15 zł/ mb. Tel. 888 302 303

SŁUPKI fi 53 x 2 cena : 15 zł/mb. Tel. 888 302 303

BLACHA Ocynkowana w kręgu 0,5x315 10 ton po 3,40 zł/kg tel. Tel. 888 302 303

KAFLE żółte i białe oraz drzwiczki i czopuch do pieca Kamino, c. 500 zł, Lubartów. Tel. 661 482 474

SPRZEDAM tarcicę sosnową sezonowaną i nieobrzynaną (dwucalówka, calówka) większa ilość. Okolice Kocka Tel. 600 035 040

» INNE

MONTAŻ ogrodzeń z materiałem lub bez i renowacja ogrodzeń Tel. 696 989 709 lub 732 644 727

SRZEDAM przewody pięciożyłowe z wtykami, różne długości, silnik poloneza 1500 i rożne części do poloneza, kotlinę kowalską przenośnią. Tel. 798 357 219

SPRZEDAM stary niemiecki zegar ścienny. Lubartów. 350zł. Tel. 789 244 885

REKLAMA



eprasa.pl 4dfece050d

ROZMAITOŚCI

SPRZEDAM sprężarkę nowa polska 25l. Cena 400 zł. Radzyń Tel. 607 917 107



SPRZEDAM stare deski, belki i drewno na ściany, sufity, elewację boazeria do wystroju wnętrz. Możliwa wysyłka. Tel. 787 459 267 Email: dobrodrew@wp.pl www.dodrodrew.pl FB dobrodrew

FIRMA PHU „Zieliński" Oferujemy drewno opałowe w wałkach lub łupane. TRANSPORT HDS GRATIS.Cennik:

-grab	270	zł
-dąb	250	zł
-brzoza	240	zł
-olcha	230	zł
-sosna	200	zł

-osika 180 zł Tel. 81 857 51 33

SPRZEDAM wysięgnik budowlany Tel. 504 173 243

GROSZEK POLSKI BARTEX GOLD, OGIEŃ ULTRA, ORZECH ULTRA SUCHY 3% popiołu, BRYKIET TORFOWY I DĘBOWY RUF. DOSTAWA 3zł/km. ŁUKÓW Tel. 604 652 819

PELLET SOSNOWY, REZULT, GRANULITA, BARLINEK, GOLD ENERGY, EPSERWIS, OLCZYK I DĘBOWY EDWOOD, A1 CERTYFIKAT DOSTĘPNY OD RĘKI. DOSTAWA SAMOCHÓD Z WINDĄ 3zł/km. ŁUKÓW Tel. 604 652 819

OBRZYNKI TARTACZNE Z ŁATY I GRUBE, Cena 150 zł za metr, dostawa 2-5 paczek, 4zł/km. Czarna ziemia, piasek, żwir, żużel od 3-12t. ŁUKÓW Tel. 604 652 819

DREWNO kominkowe i opałowe rąbane suche i mokre: SOSNA, BRZOZA, DĄB, GRAB, BUK. Dostępne od ręki. Transport min. 3m, 3zł/km. ŁUKÓW Tel. 604 652 819

SPRZEDAŻ rzeczy używanych: telewizory,lodówki meble: stoły, krzesła, komody itp. Rowery, kosiarki,krajzegi,silniki,motoreduktory, imadła używane z Niemiec.Łuków ul.Kanałowa 5A obok nowej Baltony. ...

KUPIĘ monety stare, różne, srebrne, złote. Tel. 663 050 052



SPRZEDAM szczęki na wiatę handlową lub garaż zadaszoną, boki rozsuwane, wymiary dł. 5m, szer 3m, wys. 2m. Skrzynki drewniane, , skrzyneczki,donice do upraw plastikowe, Łuków Tel. 510 236 746

KUCHNIA gazowa - elektryczna 6 palnikowa gastronomicz. Frytownica gastronomiczna duża. Patelnia gazowa. Stol do bilarda firmy Kaczor. Stół + 2 ławki do altanki. Okna z demontażu Tel. 505 090 467

PROSTOWNIK z rozruchem oraz zwykły na 12/24V. Wałek do heblarki, szr. 40 cm., nowy. cena 650 zł. Lubartów. Tel. 661 482 474

SPRZEDAM hale rozebraną o pow. 340 m2 , wymiary: 9 m szer x 36 m dł x 4 m wys., zabudowana blachą, z projektem budowlanym oraz 2 zbiorniki po 10000 l metalowe po paliwie Tel. 694 934 748

KOSIARKA spalinowa do trawy z koszem Craftsman 4,5 km, sprzedam tanio. Cena 390 zł Radzyń Tel. 500 611 235

Media System
ALARMY I MONITORING

doradzamy
montujemy
serwisujemy
83 352 12 15
www.mediasystem-tdi.pl
ul. Pocztowa 4 Radzyń Poddlaski

Rok założenia 1983
STUDNIE
Mirosław Izdebski
Dąbrówka Stany 74

608 046 239, 504 320 592
✓ STUDNIE WIERCONE ✓ POMPY CIEPŁA
✓ DESZCZOWNIE ✓ ODWODNIENIA

WYWÓZ ZŁOMU
sprzętu AGD, RTV, gruzu, mebli, ubrań, sprzątanie piwnic, strychów, garaży, domów po lokatorach i zmarłych i inne
WYCINKA DRZEW
podcinanie, karczowanie, koszenie i sprzątanie działek, wywóz lub zrębkowanie gałęzi
PRACE ROZBIÓRKOWE
(stare domy, stodoły, komórki, szklarnie itp.)
MYCIE
malowanie elewacji, dachów itp.
ODŚNIEŻANIE
dachów, placów, wywóz śniegu
CAŁE WOJEWÓDZTWO
od 8 do 21
514-299-106

ZNAJDŹ NAS NA facebook

DOCIEPLANIE BUDYNKÓW
SZYBKO • TANIO • SOLIDNIE
tel. 502 053 214

SZAMBA
PROSTOKĄTNE
6 m³, 8 m³, 10 m³
Z ATESTEM

Ulan Duży 64
Tel. 501 012 989
E-mail: przybysz.58@wp.pl
www.szambabetonoweulanduzy.pl

Matrymonialne

Miły mężczyzna koło 60-ki

pozna Panią w wieku 50-60 lat narodowość nie ma znaczenia. Powiat radzyński

Tel. 696 714 447

Zapoznam Panią 60+

nie do związku, tylko do spotkań (dyskretnie) Okolice Biłgoraja

Tel. 607 386 922

Poznam normalną kobietę do stałego związku

Możliwa pomoc lub wspólne zamieszkanie ok Międzyrzeca Podl. Niezależny w średnim wieku.

Tel. 600 773 807

TYGODNIK LOKALNY wspólnota
NADAJ OGŁOSZENIE BEZ WYCHODZENIA Z DOMU

Wyślij SMS pod numer: 79567
o treści: WL.treść ogłoszenia
np. wl.sprzedam audi A4, 97 r., benzyna gaz
Koszt SMS-a to 11,07 zł z VAT
Szczegółowy regulamin na 24wspolnota.pl

REG

eprasa.pl 4dfece050d

Lubelski NFZ zapewnia o finansowaniu i dostępności badań.

Pacjent: „W chorobie nowotworowej każdy tydzień ma znaczenie, a ja straciłem ich kilka”

LUBLIN: Narodowy Funduszu Zdrowia zapewnia, że finansowanie profilaktyki jest zabezpieczone, a badania kluczowe dla wczesnego wykrywania nowotworów są w pełni dostępne.

Dyrektor lubelskiego NFZ dementuje

Lubelski Oddział Wojewódzki Narodowego Funduszu Zdrowia zapewnił w ostatnim czasie, że darmowe badania profilaktyczne, takie jak testy HPV HR, mammografia oraz kolonoskopia, będące kluczowe dla wczesnego wykrywania nowotworów - są w pełni dostępne. Podkreśla, że bezpłatne badania profilaktyczne są możliwe dzięki środkom z NFZ. Dodaje, że badania diagnostyczne dla dzieci i młodzieży do 18 roku życia oraz badania w ramach diagnostyki i leczenia onkologicznego (DILO) są finansowane w 100 proc. dla wszystkich pacjentów w tych grupach.

- Finansowanie profilaktyki, badanie pacjentów z kartą diagnostyki i leczenia onkologicznego (DiLO) oraz badania dla dzieci i młodzieży do 18 roku życia są zabezpieczone i finansowane przez Narodowy Fundusz Zdrowia w 100 proc. - przypomina Paweł Piróg, dyrektor Lubelskiego Oddziału Wojewódzkiego NFZ. - Chciałbym zdementować informację o ograniczeniu finansowania profilaktyki. To nieprawda. Badania profilaktycznie były, są i będą finansowane przez NFZ w 100 procentach. Mówimy o takich badaniach jak testy HPV HR, mammografia oraz kolonoskopia, które są kluczowe dla wczesnego wykrywania nowotworów.

Z informacji przekazanych przez NFZ wynika, że kobiety w wieku 25-64 lata mogą wykonać test HPV HR. To podstawowe badanie, które ma zwiększać skuteczność wykrywania stanów przedrakowych i pozwalać zahamować rozwój raka szyjki macicy na wczesnym etapie. Z kolei kolonoskopia jest dostępna zarówno dla kobiet, jak i mężczyzn w wieku 50-65 lat i – przy braku czynników ryzyka – przeprowadzana jest raz na 10 lat. W przypadku osób, u których w najbliższej rodzinie wystąpił nowotwór jelita grubego, badanie to może być jednak zlecone wcześniej, już od 40. roku życia. Zaś profilaktyczna mammografia jest przeznaczona dla kobiet od 45 do 74 roku życia. Można ją zrobić w pracowniach stacjonarnych oraz w mammobusach.

- Skuteczność profilaktyki zależy w dużej mierze od zaangażowania całego społeczeństwa, a także od przeciwdziałania dezinformacji. Dlatego chciałbym zdecydowanie zdementować informację o ograniczeniu dostępu do profilaktyki. To nieprawda - podkreśla dyrektor Paweł Piróg.

Szybka ścieżka onkologiczna

Poza tym podkreślono, że badania diagnostyczne kosztochłonne, czyli tomografia komputerowa, rezonans magnetyczny, gastroskopia i kolonoskopia, są nielimitowane i dostępne w szybkim terminie dla pacjentów, u których lekarze podejrzewają chorobę onkologiczną. - Taki pacjent powinien otrzymać kartę Diagnostyki i Leczenia Onkologicznego (DiLO). Karta DiLO uprawnia pacjenta do tzw. szybkiej ścieżki onkologicznej. Oznacza to, że badania takiego pacjenta są traktowane priorytetowo, a placówka medyczna otrzyma 100 proc. płatności za każde takie świadczenie – wyjaśnia Piróg.

Taka sytuacja dotyczy również dzieci i młodzieży do 18 roku życia. Wszystkie badania pacjentów w tej grupie wiekowej mają być sfinansowane w 100 proc.

Od drugiego kwartału tego roku ma zmienić się sposób płatności przez NFZ za badania diagnostyczne ambulatoryjne, które wykraczają poza umowę z Narodowym Funduszem Zdrowia. Zmiana dotyczy rozliczenia nadwykonań. - Zostało utrzymane nielimitowane rozliczanie badań, z tym że każde badanie diagnostyczne wykonane ponad wartość umowy NFZ będzie finansował stawką korygującą (degresywną): w endoskopii (gastroskopia i kolonoskopia): 60 proc. w diagnostyce obrazowej (tomografia komputerowa i rezonans magnetyczny): 50 proc. - wyjaśnia NFZ.

Funduszu podsumowuje, że na zdrowie rok do roku przeznacza więcej środków, ale wydatki na ten cel rosną jeszcze szybciej. W 2021 r. budżet NFZ po raz pierwszy przekroczył 100 mld zł. Pięć lat później, w 2026 r. plan finansowy Funduszu jest dwukrotnie wyższy – ponad 200 mld zł.

Fundacja komentuje i wylicza problemy

Do informacji przekazanych przez NFZ odniosła się Onkofundacja Alivia działająca na rzecz pacjentów onkologicznych. Zwraca ona uwagę, że pacjenci onkologiczni teoretycznie mają zagwarantowaną szybką ścieżkę diagnostyki i leczenia. Jednak jej zdaniem - w praktyce problemem jest moment, w którym pacjenci realnie na nią trafiają.

- W wielu przypadkach karta DILO nie jest wystawiana na etapie podstawowej opieki zdrowotnej (POZ), lecz dopiero w szpitalu, gdy proces diagnostyczny jest już zaawansowany. Oznacza to, że pacjenci przez długi czas pozostają poza szybką ścieżką i czekają w standardowych kolejkach na badania takie jak tomografia komputerowa, rezonans magnetyczny czy endoskopia - wyjaśnia nam Paulina Gadomska-Dzięcioł, koordynatorka ds. relacji zewnętrznych w Onkofundacji Alivia.

Paulina Gadomska-Dzięcioł dodaje, że z danych NFZ wynika, że jedynie około 35 procent kart DILO wystawianych jest w POZ, co potwierdza, że większość pacjentów trafia do systemu przyspieszonego dopiero na późniejszym etapie diagnostyki. - W efekcie mechanizm, który miał skracać czas do rozpoznania i leczenia, w wielu przypadkach nie działa od samego początku ścieżki pacjenta - uzupełnia.

Wstrzymanie zapisów, brak terminów w 2 szpitalach na Lubelszczyźnie

Fundacja Alivia zwraca również uwagę, że pacjenci już dziś odczuwają skutki ograniczonej dostępności diagnostyki i niepewności systemowej. Potwierdzają to sygnały napływające z województwa lubelskiego.

- W SPZOZ w Krasnymstawie pacjenci słyszą, że wstrzymano zapisy na gastroskopię i kolonoskopię z powodu wdrożenia limitów, a ewentualne terminy mają pojawić się najwcześniej w czerwcu. Z kolei w Szpitalu Powiatowym w Rykach pacjentom przekazywano informacje o braku terminów na tomografię komputerową, kolonoskopię i gastroskopię oraz o braku grafików na kolejny miesiąc, co uniemożliwia nawet zapisanie się na badanie - wymienia Gadomska-Dzięcioł.

Według koordynatorki - takie sytuacje pokazują, że problem nie ma wyłącznie charakteru formalnego czy finansowego, lecz bezpośrednio przekłada się na codzienne doświadczenia pacjentów. W jej opinii osoby z podejrzeniem nowotworu często nie wiedzą, kiedy zostaną przebadane, a w chorobach onkologicznych czas ma kluczowe znaczenie. - Traktowanie badań jako obszaru oszczędności, a nie inwestycji, prowadzi do późniejszych rozpoznań, trudniejszego leczenia oraz wyższych kosztów w przyszłości, zarówno finansowych, jak i społecznych - dodaje.

W związku z tym Fundacja apeluje o zwiększenie i stabilizację finansowania Narodowego Funduszu Zdrowia, rezygnację z działań ograniczających dostęp do diagnostyki, przeprowadzenie audytu efektywności wydatków oraz przedstawienie długoterminowego planu stabilizacji systemu ochrony zdrowia na lata 2026–2027. Podkreśla również, że mimo wielokrotnych apeli kierowanych do instytucji publicznych, wciąż brakuje systemowej odpowiedzi na zgłaszane przez pacjentów problemy.

Pacjent o swojej sytuacji

Jak mówi jeden z pacjentów onkologicznych, związany z fundacją:

- Dopiero w szpitalu dowiedziałem się, że mogłem być w szybkiej ścieżce. Wcześniej po prostu czekałem na badania, nie wiedząc, że czas ma aż takie znaczenie. W chorobie nowotworowej każdy tydzień ma znaczenie, a ja straciłem ich kilka na samym początku.

Joanna Niećko

Rozsypała śmieci na środku drogi. Wpadła dzięki monitoringowi

35-latka w rejonie jednego ze skrzyżowań w Puławach wysypała na środek jezdni zawartość worka na śmieci, a następnie rozgarnęła odpady nogą po ulicy. Wszystko nagrały kamery miejskiego monitoringu. Kobieta usłyszała zarzuty.



Fot. Facebook Puławskie Wyniki

Wszystko nagrała kamera monitoringu. Dzięki temu szybko udało się zidentyfikować sprawczynię zdarzenia

Kierowcy, którzy w piątek, 17 kwietnia wczesnym rankiem jechali do centrum Puław ul. Piłsudskiego od strony „starego” mostu na Wiśle i Góry Puławskiego, natrafili na niecodzienny widok. Na środku ulicy leżały śmieci.

Podobnie strażnicy miejscy, którzy rano przyszli do pracy, przecierali oczy ze zdumienia, gdy przeglądając monitoring z terenu miasta, zobaczyli, na jaki pomysł wpadła pewna kobieta.

Miejskie kamery nagrały, jak w czwartkowy wieczór (16 kwietnia) o godz. 23.05. w pobliżu skrzyżowania ul. Piłsudskiego i 6 Sierpnia na środek ulicy wychodzi kobieta z workiem na śmieci w ręku, wysypuje jego zawartość na drogę, a następnie rozgarnuje nogą i po wszystkim oddala się w kierunku pobliskiego mostu.

Dzięki dość dobrze widocznemu ubiorowi i rysopisowi sprawczyni zdarzenia, strażnicy ustalili, że przebywa w rejonie ul. Mokrej. Udali się na miejsce, gdzie wkrótce natknęli się na kobietę uwiecznioną na nagraniu. Poinformowali ją o tym, że jej wyczyn zarejestrował miejski monitoring, ale odmówiła przyjęcia mandatu i utrudniała czynności, podnosząc, że nie ma stałego miejsca zamieszkania.

W tej sytuacji strażnicy postanowili wezwać policyjny patrol. Przybyli na miejsce policjanci potwierdzili, że kobieta nie ma stałego miejsca zamieszkania, a kiedyś była zameldowana w powiecie kozienickim. Strażnicy złożyli zawiadomienie o podejrzeniu popełnienia przestępstwa, a 35-latka została przewieziona na komendę i tam przesłuchana. Usłyszała zarzuty z art. 145 kodeksu wykroczeń (zaśmiecania miejsc publicznych). Grozi jej kara grzywny nie niższa niż 500 zł oraz kara nagany.

Jak informuje sierż. szt. Łukasz Kęsik z Komendy Powiatowej Policji w Puławach, nie przyznała się do zarzucanych jej czynów, odmówiła odpowiedzi na pytanie o przyczynę swojego postępowania i nie potrafiła logicznie wyjaśnić, dlaczego rozsypała śmieci na ulicy. W chwili zatrzymania była trzeźwa. Wcześniej była notowana za wykroczenia porządkowe.

Marta Pietroń

REG

eprasa.pl 4dfece050d

Wyższa Szkoła Gotowania na Gazie - spotkanie CXCI

Manty – najlepsze pierogi Azji

Stany mają całkiem fajną kuchnię. Oczywiście nie te Zjednoczone, bo oni chyba nawet swojemu prezydentowi dają coś, co zatyka jakieś ważne żyłki powyżej szyi.

Chodzi o te w Azji Środkowej - Kazachstan, Turkmenistan, Kirgistan, Tadżykistan i Uzbekistan... Serdecznie polecam, żeby się wybrać (rewelacja! ciekawie, bezpiecznie i tanio!). A na razie kawałek z tamtejszej kuchni. Pierogi - mistrzostwo świata. Prawie tak dobre, jak nasze.

Ja wiem, że w pierogi to my Lubelszczyźnie jesteśmy najlepsi, ale zobaczmy, jak to robią w Uzbekistanie. A dobrze robią.

Zaczynamy od przygotowania ciasta. Trochę różni się od naszego klasycznego pierogowego, choć jeśli zrobimy takie, to też będzie dobrze. Różnica polega na **dodaniu jogurtu** albo kefiru (od Kaukazu na wschód dodaje się go do większości ciast). Czyli: przesiewamy na stolnicę **500 gramów mąki tortowej**, robimy na środku wgłębienie i wlewamy ok. **120 ml ciepłej wody**. Mieszamy na początku szpatułką, a jak się wystudzi - rękami. Potem dodajemy ok. **100 ml jogurtu**, łyżkę oleju, szczyptę soli i ugniatamy na sprężyste (po naciśnięciu wracające do swojego kształtu) ciasto. Formujemy kulę, zawijamy w folię i **na pół godziny do lodówki**.

Mięso to tradycyjnie **baranina**, ale może być też wołowina. Raczej tłuste niż jakieś śmiertelnie chude. Po cichu Wam powiem, że jak zrobicie z indyka, to też nie grzech. Grzech to wieprzowina: Uzbecy to muzułmanie. Mielimy grubo, przyprawiamy na ostro c**zosnkiem, kminem rzymskim, potartą cebulą, solą, grubo mielonym pieprzem i kolendrą.**

Ciasto rozwałkowujemy **cieniutko,** ma być świat widać. Wielkość może być rozmaita: jadałem maleńkie jak uszka, ale i takie wielkości gruzińskich chinkali. Ja wyciąłem swoją foremką do pierogów (9 cm średnicy), ale potem jeszcze lekko rozciągnąłem. **Formowanie może być dość dowolne**. Tradycyjnie przypominają sakiewkę z czterema „graniami" do szczytu, mogą być bardziej kuliste. A jak odruchowo pozlepiasz jak polskie, to też będzie dobrze.

Gotujemy na parze. Możemy użyć specjalnego garnka, ale jeśli nie, to można zaimprowizować, rozwieszając nad garnkiem z gotującą się wodą chustę z gazy. Zresztą, na Lubelszczyźnie, w krainie wszelkich parowańców i pampuchów, każdy na pewno jakiś patent ma. Pamiętamy, żeby **miejsce sklejenia pierożków było na górze**. Jak długo? Ponieważ nasze manty i garnki mogą być różnej wielkości, to po prostu najpierw zrobić trzeba porcję testową. 5-10 minut.

Jak się podaje? W towarzystwie sosów. Na pewno musi się w oddzielnej miseczce znaleźć **dobra, kwaśna śmietana**. W drugiej **jogurt zaprawiony czosnkiem i ziołami (w tym miętą)**, w trzeciej **coś z pomidorami i papryką**, taki bardziej na ostro.

Zwykle znikają do ostatniego, ale jeżeli jakimś cudem Ci zostały, to spokojnie można zamrozić. Można i tak, i tak, ale chyba lepiej surowe niż ugotowane.

Zbigniew Smółko



CIASTO:
500 gramów mąki tortowej
120 ml ciepłej wody
100 ml jogurtu albo kefiru
łyżka oleju
szczypta soli

FARSZ:
400 gramów mielonej baraniny albo wołowiny
pół cebuli
3 ząbki czosnku
kolendra
sól,
grubo mielony pieprz

Jest jeszcze sposób, żeby pójść na skróty. Można manty zrobić bez zawijania. Patent dla leniuszków. Otóż: takie jednoporcjowe kulki z naszego mięsnego farszu rozkładamy bezpośrednio na suchej patelni. Mieści się sześć - siedem sztuk. Każdą po prostu przykrywamy i otulamy od góry i boków krążkiem z ciasta, zostawiając po bokach „falbanki". Przez minutę - dwie podsmażamy, a potem wlewamy pół szklanki wrzącej wody albo jakiegoś wywaru, tyle tylko, żeby przykryło dno i miało co parować. Patelnię przykrywamy, zmniejszamy ogień i czekamy kilka minut. I tyle.

KRZYŻÓWKA

Gigant z Rodos		Leczy chorego kota		Szpakowaty koń		Enrique, pi³karz			Zbyt wysoka wp³ata	10	Paso¿ytniczy grzyb			Dzieciêca zabawa		Mê¿czyzna darzony mi³oœci¹	
				De ..., zespó³	Zajêcie, robota	Daje siê we znaki latem					Narwaniec						
Mityczna siedziba bogów					6	Antonim ró¿nicy					Miêkki metal, l.at. 37						
Pisze lew¹ rêk¹				18		5			Lubi paliæ w starym piecu					12		Ostrzegawczy g³os wê¿a	
Os¹d, opinia						Otwór w silosie / Religia ydów	19			14	Porwa³ Helenê w micie	1					
Czêœæ Wielkiej Brytanii								Asysta, œwita króla	Lokal na wiejsk¹ zabawê		Deformacja z³o¿a		Zamiast paska		Taniec ludowy		
Polski prezenter TV	Zgrubia³a ³odyga		Dawne zimowe okrycie	Imiê jak kr¹¿ownik	9						Marcin, znany sprinter						17
					Szermierz w czerni	16	Kosmetyka zdjêcia			4		3		Podanie Gruszki		Litera grecka	
Kobieta filozof				7			MaŸ przeciwtarciu	13		15		Krótki szkic literacki					
Dawny symbol chwa³y					Dorota, b. lekkoatletka					Krótki ¿akiecik kobiecy		2					
Ciemny proszek do ciasta		Kolor opalonego cia³a					Za Uralem					Mieszka pod ziemi¹			20		
					Surowiec na chleb					Wêgierka w sadzie			11	8			

1	2	3	4	5	6	7	8	9	10	11	12

13	14	15	16	17	18	19	20

REG

eprasa.pl 4dfece050d