TŁUSTY TYGODNIK! Przyjdź z gazetą do redakcji po pączki!

Str. 32

100% POLSKIEGO KAPITAŁU

Tygodnik Tucholski

tygodnik.pl

ISSN 1234-6314

nr 6 (1771) 12 lutego 2026

cena 5,50 zł (w tym 5% VAT)

Reklama

OPTOMETRYSTA
BADANIE WZROKU

501 713 717
EXPRESS OPTYK • obok NETTO

Prokurator zakończył czynności. Dyrektorka Gumińska czeka na przeprosiny



Tucholska prokuratura przyjrzała się wypowiedziom Ewy Ziemianowskiej, przewodniczącej Rady Rodziców Szkoły Podstawowej w Stobnie, która próbowała dociekać, czy radnym znane są sygnały dotyczące m.in. problemu narkotyków w tucholskiej „Jedynce".

Str. 2

W sobotę doszło do awarii. Zalany lokal, a mieszkańcy bez ogrzewania

Olbrzymi problem w bloku w Tucholi, który dosłownie narasta od lat.

Mieszkańcy proszą o interwencję

Zarząd spółdzielni i mieszkaniec bloku, który zgłosił się do „Tygodnika", obawiają się, że w końcu wydarzy się coś złego. Są przekonani, że sobotnia awaria to sytuacja, po której powinna włączyć się lampka ostrzegawcza. Cała historia trwa ponad 20 lat. W sobotę w jednym z mieszkań pękł zakręcony grzejnik. Aby do niego się dostać, najpierw trzeba było utorować dojście w stercie ubrań zebranych w całym mieszkaniu pod sam sufit. Spółdzielnia śle pisma i prośby o interwencje do wszelkich możliwych instytucji.



Str. 6

- **Podpalenia nad Głęboczkiem.** Czy zatrzymany przyznaje się do winy? Str. 3
- **Z 29 na 37 zł.** O tyle więcej za śmieci w gminie Tuchola Str. 7
- **Pacjentów droga przez mękę.** Katulski: „Niech sobie zmienią prezesa" Str. 10-11
- **Gmina Śliwice.** Mieszkańcy Brzeźnia stale interweniują w sprawie dróg Str. 12
- **Prześwietlamy CAŁY POWIAT.** Co wydarzy się w twojej wsi? Str. 22-25
- **Wilki blisko zabudowań.** Śliwiczanie niepokoją się Str. 31

Reklama



9 771234 631605
indeks 367915

eprasa.pl 512dda1d80

Prokurator zakończył czynności. Dyrektorka Gumińska czeka na przeprosiny

Tucholska prokuratura przyjrzała się wypowiedziom Ewy Ziemianowskiej, przewodniczącej Rady Rodziców Szkoły Podstawowej w Stobnie, która próbowała dociekać, czy radnym znane są sygnały dotyczące m.in. problemu narkotyków w tucholskiej „Jedynce”.



Dyrektorka Marzena Gumińska zabrała głos zaraz na początku styczniowej sesji, podczas której radni podjęli uchwały o likwidacji dwóch wiejskich szkół – w Kiełpinie i Stobnie.

Przypomnijmy, w trakcie grudniowej sesji Rady Miejskiej w Tucholi **Ewa Ziemianowska**, występując w imieniu rodziców dzieci ze Szkoły Podstawowej w Stobnie dopytywała, czy radnym znane są sygnały pojawiające się w przestrzeni publicznej, a dotyczące problemu narkotyków w Szkole Podstawowej nr 1 w Tucholi. To właśnie w tej placówce – zgodnie z rekomendacją gminy – naukę mają kontynuować dzieci z stobnieńskiej szkoły po jej likwidacji. Jak wyjaśniała przewodnicząca rady rodziców, wspomnianą kwestię poruszyła w kontekście bezpieczeństwa wychowawczego dzieci.

Choć wspomnianym obradom przysłuchiwała się dyrektorka „Jedynki” **Marzena Gumińska**, nie zdecydowała się ona na zabranie głosu i rozwianie wątpliwości rodziców ze Stobna. Na łamach „Tygodnika” wyjaśniała później, że było to spowodowane dużymi emocjami towarzyszącymi dyskusji. Dyrektorka wskazała również, że nie chciała odnosić się do „rzeczy wyssanych z palca”. Zapewniła zarazem, że w szkole nie ma problemu z narkotykami.

Za to jeszcze na sesji przewodniczący rady **Paweł Cieślewicz** ocenił, że wypowiedź Ewy Ziemianowskiej zabrzmiała niemal jak „zawiadomienie o popełnieniu przestępstwa”. Taką formę działania radził jej również obrać, jeśli jest w posiadaniu informacji dotyczących problemu narkotykowego w „Jedynce”. Ostatecznie sam zwrócił się do Prokuratury Rejonowej w Tucholi o ustalenie, czy przewodnicząca rady rodziców stobnieńskiej podstawówki miała podstawy do formułowania publicznie takich informacji o placówce czy też „bezpodstawnie i w sposób całkowicie nieuprawniony publicznie rozpowszechniła nieprawdziwe twierdzenia, czym działała na szkodę dyrektora, kadry pedagogicznej i uczniów tucholskiej szkoły”.

Informacja z działań przeprowadzonych przez prokuraturę znalazła się w materiałach sesyjnych. Uczestnicy posiedzenia mieli także okazję wysłuchać oświadczenia dyrektorki SP nr 1.



Przewodnicząca Rady Rodziców Szkoły Podstawowej w Stobnie obawy rodziców w kwestii bezpieczeństwa dzieci w tucholskiej „Jedynce” wyraziła podczas grudniowego posiedzenia.

„Brak podstaw do dalszych czynności”

W piśmie z 15 stycznia prokurator **Zenon Wędzicki** poinformował, że niezwłocznie zlecił policji czynności operacyjno-rozpoznawcze w celu zweryfikowania informacji przekazanych podczas sesji Rady Miejskiej w Tucholi.

Jak ustalono, Ewa Ziemianowska, zabierając głos podczas obrad, opierała się – jak wskazuje prokurator – na „ogólnych informacjach zasłyszanych w przestrzeni publicznej oraz negatywnych opiniach mieszkańców dotyczących zachowania uczniów tej szkoły”.

Śledczy ustalili również, że przewodnicząca rady rodziców nie posiadała wiedzy, czy faktycznie dochodziło do rozprowadzania środków odurzających w SP nr 1 w Tucholi. Nie potrafiła wskazać, jakie miałyby to być substancje ani określić czasu, miejsca czy osób, które miałyby brać w tym udział. Jak podkreślono, nie wiedziała również, czy takie zdarzenia w ogóle miały miejsce.

Jednocześnie Ziemianowska miała wyjaśnić, że jej wypowiedź była podyktowana obawą przed likwidacją szkoły w Stobnie oraz troską o bezpieczeństwo i prawidłowy rozwój dzieci z terenów wiejskich.

– W świetle powyższych ustaleń uznano, że brak jest podstaw faktycznych do podejmowania dalszych czynności w kierunku podejrzenia popełnienia przestępstw określonych w ustawie o przeciwdziałaniu narkomanii – podsumował prokurator Wędzicki.

„Najlepszą obroną nie zawsze jest atak”

Jak już wspomnieliśmy, podczas ostatniej sesji, która odbyła się 30 stycznia, Marzena Gumińska przedstawiła oświadczenie przygotowane w porozumieniu z całą radą pedagogiczną placówki.

– Jako dyrektor SP nr 1, reprezentując całą społeczność szkolną, wyrażam stanowczy sprzeciw i oburzenie wobec rozpowszechniania przez panią Ewę Ziemianowską nieprawdziwych i krzywdzących informacji dotyczących bezpieczeństwa w naszej szkole oraz rzekomego problemu narkotyków wśród uczniów – podkreśliła.

Jak zaznaczyła, wypowiedzi te wywołały ogromne poruszenie wśród nauczycieli, uczniów i rodziców, a ich publiczne formułowanie godzi w zaufanie społeczne niezbędne do prawidłowego funkcjonowania placówki. Dyrektorka zwróciła uwagę, że krytyka jest potrzebna i społecznie pożądana, o ile jest rzeczowa i podejmowana w interesie publicznym. W jej ocenie w tym przypadku doszło jednak do naruszenia dobrego imienia szkoły oraz jej renomy, co naraziło uczniów, nauczycieli i rodziców na krzywdzące komentarze ze strony lokalnej społeczności.

– Najlepszą obroną nie zawsze jest atak, to droga donikąd – prowadzi tylko do braku zrozumienia. Autorka tych bulwersujących wypowiedzi przekroczyła granice swobody wypowiedzi, jej zachowanie należy uznać za bezprawne. Mamy nadzieję, że doczekamy się przeprosin i zapewnienia, że podobne działania nie będą miały miejsca w przyszłości – podnosiła Marzena Gumińska, podkreślając zarazem, że Szkoła Podstawowa nr 1 jest przygotowana na przyjęcie nowych uczniów w kolejnym roku szkolnym i chce tworzyć przestrzeń opartą na współpracy, bezpieczeństwie i wzajemnym szacunku.

Na zakończenie dyrektorka odniosła się także do wymiaru emocjonalnego całej sprawy.

– To bolesne doświadczenie, gdy dorośli używają słów, które ranią i krzywdzą dzieci. Agresywna postawa niektórych dorosłych wobec uczniów naszej szkoły na pewno nie przyniesie pożytku, ale też przede wszystkim szkodzi. Co czują uczniowie naszej szkoły i co myślą dzieci ze Stobna, kiedy słyszą taką polemikę w przestrzeni publicznej? – dodała.

Dobre imię, prawda i demokracja

W sprawie krótko wypowiedział się także przewodniczący rady, który podkreślił, że „każda szkoła pracuje na swoje dobre imię latami, a jedna krótka wypowiedź może ten wysiłek zniweczyć”.

– Przykro nam, że takie słowa padły. Cieszymy się jednak, że okazały się one całkowicie bezpodstawne – dodał prowadzący obrady.

Odmienne stanowisko zaprezentował radny **Tomasz Wegner**, który wyraził ubolewanie, że osoba próbująca dociec prawdy „została zastraszona przez policję”, a sprawa trafiła do prokuratury.

– Tak traktujemy prawdę? – pytał radny.

Paweł Cieślewicz podkreślał, że sprawa nie dotyczyła błahostek. Jak zaznaczył, podczas sesji padły słowa dotyczące narkotyków, dlatego – jego zdaniem – nie mógł postąpić inaczej, jak tylko skierować sprawę do prokuratury.

– To był w tym momencie mój święty obowiązek. Niezależnie od tego, czy są to pytania, sugestie czy opinie – sprawa narkotyków jest na tyle poważna, że każdą taką informację, jeśli ma realną moc sprawczą, zawsze będę kierował do prokuratury. Inaczej nie można – podkreślił.

Ewa Ziemianowska zabierając głos, podkreślała, że „przejawem prawdziwej demokracji i społeczeństwa obywatelskiego jest realna partycypacja mieszkańców w życiu publicznym – nie tylko forma możliwości zabrania głosu, ale poczucie bezpieczeństwa, że korzystanie z tego prawa nie prowadzi do szykan, lekceważenia, presji czy zastraszania”.

Tekst i fot. Agata Wiśniewska

Reklama

SKŁAD WĘGLA
- ekogroszek
- groszek
- orzech
- kostka
Tuchola, Bysław, Cekcyn, Gostycyn
Stal żebrowana (pręt)
Nawozy
609 068 202

TARTAK WUTKOWSKI
- tarcica iglasta sucha – sosna, modrzew
- tarcica liściasta sucha – dąb, brzoza, buk, olcha, jesion
- więźby dachowe
- deski szalunkowe 25 mm
- łaty 6x4, kontrłaty 6x2,5
- tarcica strugana/podbitki/deski tarasowe
- impregnacja zanurzeniowa/ciśnieniowa
DREWNO CERTYFIKOWANE
ŚLIWICE, ul. Starogardzka 45, tel./fax 52 334 00 93
www.tartakwutkowski.pl e-mail: biuro@tartakwutkowski.pl

DIAMOND FINANCE UBEZPIECZENIA
znajdziemy dla Ciebie najlepszą ofertę
Maciej Czoska
UBEZPIECZENIA
OC/AC MAJĄTEK SZKOLNE
ZDROWOTNE FIRMOWE GRUPOWE
TURYSTYCZNE
ul.Karasiewicza 3, 89-500 Tuchola tel. 883 005 269
Ponadto: sprzedaż biletów autokarowych zagranicznych SINDBAD

eprasa.pl 512dda1d80

Podpalenia nad Głęboczkiem. Czy zatrzymany przyznaje się do winy?


Tuje, które zostały podpalone przy promenadzie nad tucholskim jeziorem. Służby zanotowały dwa takie zdarzenia: 24 grudnia i 1 stycznia. Fot. (pp)

Najmniejsze znaczenie miały tu względy materialne. To sprawa honoru – nawoływali zbulwersowani Tucholanie. Działaniom policji dopingował burmistrz Tadeusz Kowalski. I w końcu komenda ogłosiła, że znalazła podpalacza z Głęboczka. – Zatrzymany mężczyzna przyznał się do winy. W krótkich wyjaśnieniach nie podał motywacji swoich działań – słyszymy od Anny Treider-Fojut z Komendy Powiatowej Policji w Tucholi. Udało nam się też porozmawiać z zatrzymanym. Teraz twierdzi on jednak, że nie przyznaje się do zarzucanego czynu.

Sprawa podpalonych drzew przy promenadzie nad Głęboczkiem w Tucholi wylądowała na pierwszej stronie numeru „Tygodnika Tucholskiego" otwierającego 2026 rok. Krótko wcześniej, gdy nagłośniliśmy te wydarzenia w internecie, z Tucholan wylała się fala oburzenia. Zbulwersowanie mieszkańców miało swój namacalny efekt. Jeden z nich specjalnie przygotował i zawiesił na spalonych tujach tabliczkę z napisem: „POMNIK, DOWÓD KRETYNIZMU SPRAWCY". Tucholanie w wielu komentarzach mocno wchodzili na ambicję policji, domagając się znalezienia sprawcy dwukrotnego podpalenia: w Wigilię i prawdopodobnie wcześnie rano w Nowy Rok. „To sprawa honoru" – oceniali, nie szczędząc słów pogardy dla zachowania podpalacza. W wypowiedzi dla „Tygodnika" słów dezaprobaty wobec wandalizmu nie szczędził burmistrz **Tadeusz Kowalski,** również dopingując policjantów. Wiedzieliśmy już wówczas, że kluczowe będą nagrania z monitoringu. Co prawda kamery, akurat nie patrzą na miejsce, gdzie są spalone tuje, ale ich system nad tucholskim jeziorem jest bardzo rozbudowany. Widać na nim kierunki przemieszczania się podejrzanych osób.



– Od samego początku policjanci byli zaangażowani w rozwikłanie tych spraw. Dziesiątki godzin przejrzanego monitoringu, w tym również miejskiego oraz szereg czynności wykonanych przez „kryminalnych" z miejscowej jednostki pozwoliło na ustalenie personaliów sprawcy – poinformowała tucholska policja. Fot. KPP Tuchola

Dziesiątki godzin przejrzanego monitoringu

Komenda na początku stycznia relacjonowała naszej redakcji, jakie prowadzi czynności, ale z oczywistych względów nie zdradzała szczegółów. Można było jednak ostrzyć sobie zęby na ustalenie podpalacza, bo tucholskim policjantom – po jednym z wcześniejszych zdarzeń nad Głęboczkiem – udało się znaleźć sprawcę, który jako osoba nieletnia odpowiadał później przed sądem. W przypadku drzewek pomyślne wiadomości nadeszły 4 lutego.

– 24 grudnia 2025 roku oraz 1 stycznia 2026 roku doszło do zniszczenia roślin nad jeziorem Głęboczek. Sprawca, pod osłoną nocy, celowo zaprószył ogień i spalił 5 tuj rosnących wzdłuż promenady. Od samego początku policjanci byli zaangażowani w rozwikłanie tych spraw. Dziesiątki godzin przejrzanego monitoringu, w tym również miejskiego oraz szereg czynności wykonanych przez „kryminalnych" z miejscowej jednostki pozwoliło na ustalenie personaliów sprawcy – poinformował oficer prasowy Komendy Powiatowej Policji w Tucholi **Łukasz Tomaszewski**. 3 lutego funkcjonariusze przedstawili 48-letniemu mieszkańcowi Tucholi zarzuty dotyczące uszkodzenia mienia, jednocześnie podając, że w maksymalnym wymiarze grozi mu do 5 lat pozbawienia wolności. Dopytujemy komendę o szczegóły dotyczące zachowania sprawcy.

– Zatrzymany mężczyzna przyznał się do winy. W krótkich wyjaśnieniach nie podał motywacji swoich działań – mówi **Anna Treider-Fojut** z KPP Tuchola.

Niech to będzie przestrogą dla innych

W ubiegłym tygodniu, gdy policja ogłosiła znalezienie odpowiedzialnego za dokonanie zniszczeń, publicznie wypowiedział się burmistrz Tadeusz Kowalski, zwracając uwagę na znaczenie w całej sprawie monitoringu miejskiego.

– Jesteśmy wdzięczni policjantom za wysiłek, który włożyli w rozwikłanie tej sprawy. Ich upór i konsekwencja w działaniu doprowadziły do ujęcia sprawcy. I choć żadna kara nie wymaże popełnionego czynu, to niech będzie przestrogą dla innych, potencjalnych autorów aktów wandalizmu – oświadczył burmistrz.

Spytaliśmy zatrzymanego

„Tygodnikowi" udało się bezpośrednio porozmawiać z mężczyzną, który ma odpowiadać za wydarzenia znad Głęboczka. Poinformował nas, że ostatecznie... nie przyznaje się do zarzucanego mu czynu.

Rozstrzygnięciem sprawy zajmie się sąd.

Piotr Paterski

Reklama

AUTO PL REJESTRACJE
AKCYZA, TABLICE, TŁUMACZENIA UBEZPIECZENIE OC/AC
KOMPLEKSOWA OBSŁUGA REJESTRACJI POJAZDÓW
TUCHOLA • ul. Świecka 74-76 (przy rondzie) tel. 535-005-001

Autopromocja



eprasa.pl 512dda1d80

Szkoła w Pruszczu przejdzie termomodernizację za ponad 1,3 miliona złotych

Prace obejmujące m.in. docieplenie ścian zewnętrznych, a także wymianę źródła ogrzewania oraz stolarki okiennej i drzwiowej mają zostać zrealizowane do końca października br.



Zakres prac obejmuje kompleksową termomodernizację budynku szkoły, którego powierzchnia wynosi 867 m2.

Całkowita wartość inwestycji polegającej na kompleksowej modernizacji budynku Szkoły Podstawowej w Pruszczu opiewa na ponad 1,3 mln zł, z czego ponad 1,07 mln zł stanowi dofinansowanie z Krajowego Planu Odbudowy. Jeszcze w tym miesiącu gmina Gostycyn ogłosi przetarg na to zadanie.

Inwestycja ma zostać przeprowadzona do końca października 2026 roku. W jej ramach zaplanowano m.in. docieplenie ścian zewnętrznych – w tym fundamentowych – oraz stropodachu, wymianę stolarki okiennej i drzwiowej, a także zastąpienie dotychczasowego źródła ogrzewania nowoczesnym kotłem na pellet o mocy 35 kW. Jak podaje gmina, projekt przewiduje również wymianę oświetlenia na energooszczędne LED, montaż klimatyzacji oraz wykonanie niezbędnych prac towarzyszących i odtworzeniowych.

Główne roboty budowlane związane z termomodernizacją zaplanowano na okres od lutego do września. Dokumentacja techniczna oraz audyty energetyczne zostały przygotowane wcześniej, natomiast nadzór inwestorski prowadzony będzie siłami własnymi gminy.

Inwestycja ma przynieść wymierne efekty ekologiczne. Szacuje się, że roczne zużycie energii pierwotnej zmniejszy się o 58,6 MWh, a zużycie energii końcowej aż o 209,5 MWh. Największe oszczędności dotyczą energii cieplnej, co przełoży się na znaczną redukcję kosztów ogrzewania budynku.

W ramach projektu zaplanowano również działania edukacyjne promujące aktywność fizyczną oraz szeroką informację i promocję Krajowego Planu Odbudowy.

(aw), fot. UG w Gostycynie

Unijna kasa na ścieżkę rowerową z Żalna w kierunku Bladowa i budowę kanalizacji w Piastoszynie

Gmina Kęsowo pozyskała ponad 2,7 mln zł dofinansowania na dwie ważne inwestycje infrastrukturalne. Do końca kwietnia br. zostanie zrealizowane zadanie polegające na budowie kanalizacji sanitarnej, natomiast na nową ścieżkę rowerową rowerzyści będą musieli jeszcze chwilę poczekać.

Kęsowski samorząd otrzymał 1.228.913 zł z Funduszy Europejskich dla Kujaw i Pomorza na rozbudowę drogi wojewódzkiej nr 240 Chojnice – Świecie, polegającej na budowie drogi dla rowerów na odcinku Żalno – Bladowo. Z kolei 1.481.962,89 zł z Krajowego Planu Odbudowy trafi na budowę sieci kanalizacji sanitarnej w Piastoszynie oraz budowę przydomowych oczyszczalni ścieków na terenie gminy Kęsowo. Łączna kwota pozyskanego dofinansowania wynosi 2.710.875,89 zł.



900-metrowy odcinek ścieżki rowerowej z Żalna w kierunku Bladowa powstanie po lewej stronie jezdni (od strony Żalna). Budowę dalszej części traktu, już po prawej stronie, będzie realizować Gmina Tuchola.

– Inwestycje, na które gmina dostała dofinansowanie są bardzo ważne dla mieszkańców – podkreśla wójt **Radosław Januszewski**, nie kryjąc zadowolenia z pozyskanych środków.

Jak zaznacza włodarz, budowa ścieżki rowerowej z Żalna w kierunku Bladowa jest od lat wyczekiwana przez mieszkańców. Projektowana trasa będzie miała długość około 900 metrów i znacząco poprawi bezpieczeństwo oraz komfort poruszania się rowerzystów. Dokumentacja dla ścieżki rowerowej została złożona do wojewody w celu uzyskania decyzji ZRiD. Planowany termin realizacji zadania to 2027 rok.

Rozwija się najszybciej!

Druga z inwestycji dotyczy budowy kanalizacji sanitarnej w Piastoszynie.

– Czyli miejscowości, która obecnie najszybciej rozwija się pod względem budownictwa mieszkaniowego w gminie Kęsowo – podkreśla wójt.

Nowa sieć kanalizacyjna powstanie m.in. w ciągu ulic Krótkiej, Widokowej oraz Radosnej. W ramach projektu zaplanowano również budowę 29 przydomowych oczyszczalni ścieków na terenie całej gminy, w miejscach, gdzie nie ma możliwości podłączenia do sieci kanalizacyjnej.

Zadania związane z kanalizacją sanitarną muszą zakończyć się do 30 kwietnia br.

Tekst i fot. Agata Wiśniewska

Reklama



Ogłoszenie płatne



Ogłoszenie płatne

Wójt Gminy Śliwice
podaje do publicznej wiadomości,

że na tablicy ogłoszeń w siedzibie Urzędu Gminy w Śliwicach oraz w Biuletynie Informacji Publicznej (BIP) 12.02.2026 r. został wywieszony na okres 21 dni wykaz nieruchomości przeznaczonych do sprzedaży: niezabudowanej działki nr 337/12 położonej w Śliwicach, oraz niezabudowanej działki nr 50, położonej w Śliwiczkach. Nieruchomości stanowią własność Gminy Śliwice.

Wójt Gminy Śliwice
Daniel Kożuch

eprasa.pl 512dda1d80

DENAR
outsourcing kadr i płac



Zmieniające się przepisy, księgowość, dokumenty pracownicze, ZUS, urlopy i kontrole.

Prowadzenie finansów, kadr i płac potrafi zabierać przedsiębiorcom ogrom czasu i energii.

Jeśli chcesz mieć porządek w dokumentacji, bezpieczeństwo w rozliczeniach i spokojną głowę przy kontrolach —czas powierzyć **księgowość** oraz **obsługę kadrowo-płacową specjalistom.**

DENAR- outsourcing kadr i płac dla firm
ponad 15 lat doświadczenia w pracy z przedsiębiorcami.

Zapewniamy:

- Kompleksową obsługę kadrowo - płacowo
- Audyt kadrowo-płacowy
- Konsultacje z zakresu prawa pracy i ubezpieczeń społecznych
- Usługi księgowe
- BHP i PPOŻ

Ponad 15 lat doświadczenia

Indywidualne podejście

Obsługa lokalnych firm

Realne wsparcie przedsiębiorców

AGATA NITKA
KADRY I PŁACE

667 242 418

biuro@denarkadry.pl

Biura:
Bydgoszcz,Tuchola

www
denarkadry.pl

eprasa.pl 512dda1d80

W sobotę doszło do awarii. Zalany lokal, a mieszkańcy bez ogrzewania

Olbrzymi problem w bloku w Tucholi, który dosłownie narasta od lat. Mieszkańcy proszą o interwencję

Zarząd spółdzielni i mieszkaniec bloku, który zgłosił się do „Tygodnika", obawiają się, że w końcu wydarzy się coś złego. Są przekonani, że sobotnia awaria to sytuacja, po której powinna włączyć się lampka ostrzegawcza. Cała historia trwa ponad 20 lat. W sobotę w jednym z mieszkań pękł zakręcony grzejnik. Aby do niego się dostać, najpierw trzeba było utorować dojście w stercie ubrań zebranych w całym mieszkaniu pod sam sufit. Spółdzielnia śle pisma i prośby o interwencje do wszelkich możliwych instytucji.

W sobotę doszło do awarii w jednym z mieszkań w bloku należącym do Międzyzakładowej Spółdzielni Mieszkaniowej, której siedziba mieści się przy ul. Cegielnianej w Tucholi. Pęknięcie zakręconego grzejnika skończyło się zalaniem części mieszkania na parterze i piwnicy pod nim. Jak słyszymy od prezeski spółdzielni **Lucyny Rzeszotarskiej**, usuwanie awarii trwało długo. W całym pionie na jeden dzień musiało zostać wyłączone ogrzewanie. Pion to pięć mieszkań.

– Mieszkańcy byli wobec nas i tej interwencji wyrozumiali. Zrozumieli, że nie było innego wyjścia, bo znają całą historię... – tłumaczy szefowa zarządu tej mniejszej, tucholskiej spółdzielni mieszkaniowej.

Właściciel piwnicy, mieszkaniec jednego z wyższych pięter bloku, opowiada nam, że woda ciekła po ścianach i z sufitu. Udostępnia nam do publikacji zdjęcia. To także on prosi „Tygodnik" o interwencję i podjęcie tematu z długą historią. Mężczyzna przyznaje, że w piwnicy zalaniu uległ przechowywany sprzęt elektroniczny. Nie ta kwestia jest jednak teraz najważniejsza. Większe znaczenie ma obawa przed potencjalnymi kolejnymi incydentami, które – jak słyszymy – mogłyby na wszystkich mieszkańców klatki i bloku sprowadzić niebezpieczeństwo.



W sobotę woda lała się po ścianach i kapała z sufitu. Oprócz mieszkania zalała także piwnicę. Jej właściciel zgłosił się do „Tygodnika". Długą historię mieszkania na parterze zna dobrze. Fot. nadesłane

Spółdzielnia: ubrania zalegają pod sam sufit

Prezeska Lucyna Rzeszotarska relacjonuje „Tygodnikowi", że w celu usunięcia awarii w mieszkaniu trzeba było udrożnić dojście do grzejnika. Na przeszkodzie stały sterty zgromadzonych w nim ubrań. W tym momencie niewielka część rzeczy leży pod ścianą bloku. Szefowa MSM tłumaczy, że zebrane w mieszkaniu ubrania i inne przedmioty, najczęściej tekstylia, sięgają pod sam sufit i jest tak praktycznie w każdym pomieszczeniu.

– Właścicielka mieszkania zobowiązała się do poniesienia kosztów naprawy w mieszkaniu – informuje Lucyna Rzeszotarska. W weekend prezeska nadzorowała usuwanie awarii. Dopilnowała, aby mieszkanka umożliwiła dostęp do grzejników. Okazało się, że te były zakręcone. Jak słyszymy, nie po raz pierwszy. Jednak tym razem w końcu doszło do awarii. Szefowa spółdzielni korzystając z okazji, nakłaniała właścicielkę do usunięcia zgromadzonych w ogromnej ilości ubrań. Miała usłyszeć w odpowiedzi, że zajmie się tym.

W tym tygodniu MSM wysłała pisma do Powiatowego Inspektora Sanitarnego w Tucholi i Powiatowego Inspektora Nadzoru Budowlanego.

„Lokal o powierzchni ok. 65 m² jest zajmowany przez właścicielkę prowadzącą skrajne zbieractwo. Mieszkanie jest całkowicie zapełnione przedmiotami i odpadami w ilościach uniemożliwiających swobodne poruszanie się oraz dostęp do instalacji budynku. Stan ten od dłuższego czasu utrudnia prowadzenie przeglądów technicznych i usuwanie awarii. [...] " – czytamy w jednym z pism. W drugim zarząd spółdzielni zwraca uwagę, że tak ogromna ilość przedmiotów, w dużej mierze tekstyliów, uniemożliwia utrzymanie czystości i warunków higienicznych. Na klatce schodowej w okolicach drzwi można odczuć nieprzyjemny zapach.

– W aktualnej sytuacji dochodzi fakt, że zarówno mieszkanie, jak i gromadzone w nim rzeczy zostały zalane wodą. Obawiamy się, jaki może być tego skutek. Rzeczy te mogą zacząć gnić. Zwiększył się także ich ciężar. Te rzeczy są w całym mieszkaniu, pod sam sufit – mówi Lucyna Rzeszotarska. W piśmie do nadzoru budowlanego alarmuje i twierdzi, że „nagromadzenie bardzo dużej ilości nasiąkniętych wodą rzeczy powoduje znaczne, miejscowe przeciążenie stropu i podłogi". Albo też, że „istnieje ryzyko uszkodzenia elementów konstrukcyjnych, a w skrajnym przypadku zarwania podłogi i dalszych zalań budynku".



Prezeska spółdzielni Lucyna Rzeszotarska opowiada o problemie, z jakim mierzą się i zarząd, i mieszkańcy. Mówi, że interwencje w poszczególnych instytucjach na niewiele się zdają. Fot. (pp)

Pilne – jest kontrola sanepidu. Co mówi nadzór budowlany?

Rzecznik prasowy Wojewódzkiej Stacji Sanitarno-Epidemiologicznej potwierdza, że powiatowa jednostka w Tucholi otrzymała pismo ze spółdzielni we wtorek, a następnie właśnie na środę (11 lutego) zaplanowano niezwłoczną kontrolę. Odbywa się prawdopodobnie w momencie oddania bieżącego numeru „Tygodnika" do druku.

– Dzisiaj pracownicy Państwowej Inspekcji Sanitarnej udają się na kontrolę do lokalu. W trakcie czynności ocenią, czy stan sanitarno-higieniczny lokalu nie stanowi zagrożenia dla lokatorów, a w szczególności mieszkańców bezpośrednio sąsiadujących – informuje nas rzecznik **Łukasz Betański**.

Skontaktowaliśmy się z Powiatowym Inspektoratem Nadzoru Budowlanego w Tucholi.

Inspektor **Marcin Krajewski** wyjaśnia, że organ nadzoru budowlanego pełni funkcję kontrolną w oparciu o przepisy wynikające z ustawy z dnia 07 lipca 1994 r. – Prawo budowlane /Dz. U. z 2025 r., poz. 418 z późn.zm./. To artykuł 62 ustawy wskazuje, jakim kontrolom powinny być poddawane obiekty budowlane w trakcie ich użytkowania przez właściciela lub zarządcę.

W tym konkretnym przypadku to na zarządcy spółdzielni mieszkaniowej ciąży obowiązek przeprowadzania kontroli okresowej co najmniej raz w roku w zakresie: sprawdzania stanu technicznego elementów budynku, budowli i instalacji narażonych na szkodliwe wpływy atmosferyczne i niszczące działania czynników występujących podczas użytkowania obiektu, instalacji i urządzeń służących ochronie środowiska, instalacji gazowych oraz przewodów kominowych (dymowych, spalinowych i wentylacyjnych). Natomiast co najmniej raz na pięć lat kontrola musi odbywać się w zakresie sprawdzania stanu technicznego i przydatności do użytkowania obiektu budowlanego, estetyki obiektu budowlanego oraz jego otoczenia.

Jak podaje inspektor nadzoru, kontrolą tą powinny być objęte również badanie instalacji elektrycznej i piorunochronnej w zakresie stanu sprawności połączeń, osprzętu, zabezpieczeń i środków ochrony od porażeń, oporności izolacji przewodów oraz uziemień instalacji i aparatów.

– PINB w Tucholi został powiadomiony o zaistniałej awarii instalacji centralnego ogrzewania oraz o jej usunięciu. W powyższej sprawie zostanie przeprowadzone postępowania wyjaśniające – informuje Marcin Krajewski.

Sprawa od ćwierć wieku? Pismo za pismem

Temat i w bloku, i na osiedlu nie jest nowością i zaskoczeniem. Inni mieszkańcy i zmieniający się na przestrzeni lat zarządy spółdzielni interweniują od dawna. Długoletni lokator, który zgłosił się do redakcji, wspomina, że niepokojące sygnały zauważył już pod koniec lat 90. Problem długo i systematycznie narastał. Nasi rozmówcy, tak samo jak zarząd spółdzielni, tłumaczą, że próbowali dyskusji, perswazji i próśb w stosunku do właścicielki mieszkania, ale na nic się to nie zdało. W odpowiedzi mieli słyszeć np., że chodzi tu o własność prywatną. Prezeska spółdzielni ma teczkę z pismami do przeróżnych instytucji i odpowiedziami, która sięga 2019 roku. Ale to tylko te najświeższe dokumenty. Aktualnie zarząd wymienia pisma nawet z Prokuraturą Okręgową w Bydgoszczy, by sprawa trafiła do sądu. Ma nadzieję, że w końcu efektem będzie opróżnienie mieszkania z zalegających rzeczy, a co za tym idzie stwierdzenie czy jest ono bezpieczne dla zdrowia i życia samej zainteresowanej, a przy okazji sąsiadów. Spółdzielnia aktualnie boi się efektów zawilgocenia gromadzonych materiału. Wyłączając tę konkretną sytuację, obawia się też pożaru. Podzielają je niektórzy mieszkańcy, których akurat spotkaliśmy pod blokiem.

Próbujemy rozmawiać z właścicielką mieszkania

We wtorek (10 lutego) dzwoniliśmy i pukaliśmy do drzwi mieszkania. Nikt nie otwierał. Podobnie było po południu, ale udało się nam dodzwonić do właścicielki. Gdy próbowaliśmy umówić się na rozmowę, odmawiała, tłumacząc się obowiązkami. Podobnie było, gdy proponowaliśmy rozmowę w środę do południa. Wyjaśnialiśmy, że zależy nam, aby odniosła się do problemu, który nie dotyczy wyłącznie jej, ale samej spółdzielni mieszkaniowej i jej mieszkańców. Kobieta krótko odparła nam jednak, że cierpi na zbieractwo i je leczy. Na ponowną prośbę o dłuższą rozmowę odpowiedziała, że do nas oddzwoni, co już się nie wydarzyło. W środę rano (11 lutego) próbowaliśmy również dotrzeć do mieszkanki, nie mieliśmy szczęścia. Za każdym razem, gdy byliśmy na klatce i pukaliśmy, słychać było zza drzwi szczekanie psa, najprawdopodobniej małego. Ten fakt również niepokoi zarząd spółdzielni.

Osoby cierpiące na zbieractwo potrzebują fachowej pomocy

Zbieractwo to nie widzimisię czy bałaganiarstwo osoby, która go dokonuje. To zaburzenie, które jest diagnozowane i wymaga pomocy specjalistów. Jak przestawiają media z dziedziny psychologii, chodzi tu o „gromadzenie, a następnie bezskuteczne sortowanie i porządkowanie nagromadzonych przedmiotów, to przyczyny narastającego zagracenia przestrzeni i pomieszczeń mieszkalnych. Syllogomania [zbieractwo] to zachowanie, które prowadzi do spadku jakości życia oraz szkód emocjonalnych, fizycznych, prawnych, społecznych i materialnych. Obejmują one zarówno chorego, jak i pozostałych członków rodziny."

Na leczenie zbieractwa składają się psychoterapia i farmakologia. Osoby, które na nie cierpią, często nie zdają sobie sprawy z tego, co się dzieje. Są bardzo przywiązane do prywatnej własności, którą gromadzą. Bezwzględnie potrzebują fachowej pomocy. Temat zbieractwa jest bliski sanepidowi. Jego poszczególne jednostki publikują w internecie informacje, jak je rozpoznawać, a także tłumaczą, jak powinno wyglądać leczenie.

Piotr Paterski

eprasa.pl 512dda1d80

Gmina Tuchola: Od kwietnia wzrośnie opłata śmieciowa do 37 zł od osoby

Rada Miejska w Tucholi przyjęła nową miesięczną stawkę opłaty za gospodarowanie odpadami komunalnymi. Blisko 28-procentowa podwyżka opłaty śmieciowej zacznie obowiązywać przez najbliższy rok, począwszy od kwietnia.

Podczas sesji, która odbyła się 30 stycznia, radni miejscy pochylili się łącznie nad czterema projektami uchwał związanymi z gospodarką odpadami komunalnymi. Trzy z nich, w tym projekt w sprawie przyjęcia Regulaminu utrzymania czystości i porządku na terenie Gminy Tuchola, znalazły się już wcześniej w materiałach sesyjnych. Natomiast projekt uchwały w sprawie określenia metody ustalania opłaty za gospodarowanie odpadami komunalnymi, wysokości tej opłaty oraz stawki podwyższonej został wprowadzony do porządku obrad już podczas posiedzenia.

Podwyżka opłaty śmieciowej z 29 do 37 zł miesięcznie od osoby została przyjęta 12 głosami „za" przy jednym głosie wstrzymującym się **Tomasza Wegnera**. Nowa stawka podatku śmieciowego w gminie Tuchola zacznie obowiązywać od początku kwietnia. Dla mieszkańców oznacza to konieczność dopłacenia 8 zł więcej za każdego członka gospodarstwa domowego.

Analogicznie wzrośnie także wysokość podwyższonej stawki opłaty stosowanej w przypadku, gdy właściciel nieruchomości nie wypełnia obowiązku selektywnego zbierania odpadów komunalnych. Będąca czterokrotnością stawki podstawowej opłata, która obecnie wynosi 116 zł, od kwietnia wzrośnie do 148 zł.

Aktualna stawka podatku śmieciowego – 29 zł od osoby – obowiązuje w gminie Tuchola od stycznia 2023 r.

Jakie uzasadnienie dla podwyżki?

Paweł Cieślewicz, autor projektu uchwały, wyjaśnia w jego uzasadnieniu, że celem gminy jest ustalenie opłaty za śmieci w wysokości pokrywającej wszystkie koszty funkcjonowania systemu gospodarowania odpadami. Po rozstrzygnięciu przetargu okazało się, że utrzymanie dotychczasowej stawki 29 zł od osoby nie jest możliwe. Największy udział – ponad 95% wszystkich kosztów – stanowią wydatki związane z odbiorem, transportem i zagospodarowaniem odpadów od mieszkańców oraz utrzymaniem Punktu Selektywnego Zbierania Odpadów Komunalnych.

Dodatkowo, uwzględniając wnioski radnych oraz sugestie mieszkańców, od 1 kwietnia 2026 roku Gmina Tuchola będzie odbierać od mieszkańców odzież i tekstylia (dwa razy w roku w specjalnie przeznaczonych do tego fioletowych workach), co również wpłynie na podwyższenie tej usługi. Dotychczas mieszkańcy byli zobowiązani do samodzielnego dostarczania odzieży i tekstyliów do PSZOK-u w Bladowie. Mogli też wrzucać je do kontenera usytuowanego przy bazie Przedsiębiorstwa Komunalnego w Tucholi. Co istotne, z obu tych opcji będą mogli nadal korzystać.

Na obliczenie wysokości opłaty śmieciowej wpływa również liczba mieszkańców zadeklarowanych w systemie, która w gminie Tuchola corocznie maleje. Ponadto znacznie ma ilość odpadów zmieszanych wytwarzanych na terenie gminy, które stanowią około 50% wszystkich odpadów, a ich zagospodarowanie jest bardzo kosztowne.

– Z uwagi na powyższe, systematycznie rosnące koszty utrzymania systemu gospodarki odpadami oraz czynniki zewnętrzne niezależne od gminy, takie jak wzrost kosztów energii, paliwa czy płacy minimalnej, wystąpiła konieczność zwiększenia stawki opłaty za gospodarowanie odpadami komunalnymi – argumentuje przewodniczący rady miejskiej.

Propozycje ulg i systemów naliczania

Jako że radni nie mieli okazji wcześniej rozmawiać na temat wysokości opłaty śmieciowej, głosowanie w tej sprawie poprzedziła szeroka dyskusja. Tomasz Wegner zaproponował nawet, by przełożyć głosowanie na kolejną sesję, ale na taki krok się nie zdecydowano.

Karolina Redlarska zwróciła uwagę, że nowa stawka może być dotkliwa dla domowych budżetów – w skali roku to o prawie 100 zł więcej od osoby – zwłaszcza rodzin wielodzietnych i seniorów. Radna zapytała o możliwość wprowadzenia stawki przejściowej, np. w wysokości 34 zł, podkreślając jednocześnie, że rozumie argumenty przedstawione w uzasadnieniu projektu.

W przypadku dziesięcioosobowej rodziny miesięczna opłata wzrośnie z 290 do 370 zł.

– To duża podwyżka – mówił **Krzysztof Baran** na przykładzie rodziny z sołectwa Kiełpin.

W odpowiedzi burmistrz **Tadeusz Kowalski** wskazywał, że być może stawka w wysokości 37 zł spowoduje, że za rok – po kolejnym rozstrzygnięciu przetargu na odbiór i zagospodarowanie odpadów – nie będzie trzeba jej zwiększać.

– Od połowy 2013 roku powtarzam, że my nie chcemy na śmieciach zarabiać ani też do nich dokładać. Większość mieszkańców wywiązuje się z tej opłaty, a dzięki ich odpowiedzialności przez trzy lata nie musieliśmy podnosić stawki – podkreślał włodarz.

Radny **Adam Brzoszczyk** zaproponował rozważenie w przyszłości wprowadzenia systemu gradacji opłat dla rodzin wielodzietnych. Jak zauważył, ustalanie stawki wyłącznie w przeliczeniu na osobę nie zawsze jest sprawiedliwe, ponieważ często rodziny wielodzietne generują mniej odpadów, niż wynikałoby to z naliczanych opłat. Jako przykład podał rozwiązanie funkcjonujące w Koronowie, gdzie od piątej osoby w gospodarstwie domowym obowiązuje ulga na każdą kolejną osobę.

Dariusz Karnowski zwrócił uwagę na inny sposób naliczania opłaty śmieciowej – w gminie Chojnice stawka zależy od zużycia wody. Zasugerował rozważenie wprowadzenia podobnego rozwiązania w gminie Tuchola. Przyznał też, że mieszkańcy gminy Tuchola, ze względu na obecność wysypiska przyjmującego odpady także z innych miejsc, oczekiwaliby z tego tytułu pewnego bonusu.

Robią wszystko, żeby uszczelnić system

Korzystając z obecności na sesji kierowniczki Wydziału Ochrony Środowiska, radni dopytywali o to, ile osób uiszcza podwyższoną opłatę za śmieci oraz jakie są wyniki kontroli przeprowadzonych wśród przedsiębiorców w zakresie posiadania umów na odbiór odpadów.

– W ubiegłym roku jedna, maksymalnie dwie osoby zostały obciążone podwyższoną opłatą – informowała **Aleksandra Spychalska-Jastak**. Dodała również, że kontrole wśród przedsiębiorców przyniosły pozytywny skutek i są kontynuowane.

Radnych interesowało również, czy urząd ma sposoby na osoby, które posiadają nieruchomości na terenie gminy, ale nie uiszczają opłaty za śmieci, tłumacząc to posiadaniem meldunku np. w Bydgoszczy.

Kierowniczka Wydziału Ochrony Środowiska wyjaśniła, że burmistrz Tucholi jako organ nie ma narzędzi pozwalających na tak szczegółową identyfikację. Podkreśliła jednak, że urząd robi wszystko, co możliwe w granicach prawa, aby system śmieciowy uszczelnić i uporządkować.

Bioodpady – selekcja, kompostowniki i kontenery

W ramach dyskusji poruszono także problem bioodpadów oraz ulgi za kompostownik, która w gminie Tuchola wynosi 50 groszy. Zdaniem **Romualda Gierszewskiego** tak niska stawka nie zachęca mieszkańców do prowadzenia kompostowników. Ale jak przyznał włodarz, gminie wcale na tym nie zależy, ponieważ – szczególnie w mieście – kompostowniki mogłyby prowadzić do uciążliwości sąsiedzkich.

Ireneusz Wesołowski zaproponował, aby w sezonie worki na bioodpady zastąpić kontenerami zamawianymi na telefon. Jego zdaniem wystarczyłoby, gdyby samorząd dysponował 20-30 takimi pojemnikami. Prezes PK przyznał, że byłoby to dobre rozwiązanie, ponieważ bioodpady czekające w workach kilka tygodni na wywóz zaczynają się już rozkładać. Zwrócił uwagę, że większość instalacji w Polsce odchodzi od systemu workowego, ponieważ stanowi on duży problem – odpady trzeba na miejscu rozrywać i rozpakowywać, a koszt przemysłowej rozrywarki do worków to blisko 1 mln zł. Jak dodał **Tomasz Stybaniewicz**, PK na tym polu wspomaga się skazanymi wykonującymi prace społecznie użyteczne. Podkreślił również, że widzi możliwość przejścia na system pojemników, jednak wymaga to szerszej dyskusji, ponieważ nie pozostałoby to bez wpływu na wysokość opłaty śmieciowej. Punktów odbioru jest około 2200, a cena jednego 240-litrowego kontenera to około 100 zł. Jak informował prezes PK, gdyby gmina zarządziła obowiązek podstawienia takich pojemników, oferta w przetargu byłaby od razu wyższa. Dodał również, że jeśli mieszkańcy chcieliby zaopatrzyć się sami w takie kontenery, spółka jest gotowa pośredniczyć w ich zakupie, korzystając z upustów u swoich dostawców.

A ilość odpadów bio jest ogromna. W ubiegłym roku z terenu gminy Tuchola odebrano ich prawie 3000 ton. Z tej frakcji PK produkuje tuchziem – nawóz poprawiający jakość gleby, cieszący się dużą popularnością. Przy obecnym klimacie odpady bio powstają praktycznie przez cały rok, zwłaszcza, że zaliczają się do nich także odpady kuchenne, takie jak na przykład obierki po owocach i warzywach. Niestety, mieszkańcy do pojemników na bio często wrzucają również resztki po obiedzie w postaci kości, kawałków mięsa czy ziemniaków z sosem.

– Takie odpady powinny trafić do odpadów zmieszanych, a nie bio – mówił Tomasz Stybaniewicz, wskazując, że szczególnie na terenach spółdzielni mieszkaniowych pracownicy spółki walczą z takim postępowaniem, które prowadzi do lęgnięcia się much.

PK ma nawet specjalny pojazd do mycia pojemników.

Koszty, mokre odpady i całe przyczepy

Najbardziej niedoszacowaną frakcją odpadów okazały się tekstylia. W ubiegłym roku na TIPO-K-u przyjęto ich ponad 200 ton przy cenie 779 zł netto za tonę. W momencie wzrostu cen recyklerów najniższa stawka za odebranie podsuszonych i zbalotowanych tekstyliów wynosiła 1100 zł netto za tonę, co oznaczało, że PK musiało dopłacać do ich odbioru. Obecnie niektóre firmy żądają prawie 4000 zł netto za tonę za odbiór tony tekstyliów o przekroczonym poziomie wilgotności.

– Proces suszenia jest czaso- i energochłonny, dlatego staramy się własnym sumptem suszyć i przesiać tego typu odpady – informował prezes PK.

Do zawilgocenia tekstyliów dochodzi, kiedy nie są one prawidłowo segregowane i trafiają do worka z odpadami zmieszanymi, ale i gdy w ramach specjalnych zbiórek czekają na transport – zdarza się, że osoby bezdomne w poszukiwaniu odzieży rozrywają worki i wysypują ich zawartość.

Skala tego tekstylnego zjawiska powala także w samej Tucholi. Kontener na tego typu odpady, ustawiony przy bazie PK o pojemności 7 m³, opróżniany jest co najmniej raz w tygodniu.

– Zdarzało się, że ludzie przyjeżdżali z przyczepkami i od razu potrafili zapełnić trzy czwarte naszego kontenera. To przypominało czyszczenie lumpeksów lub strychów. Jeśli ktoś podjeżdża autem, równie dobrze może zawieźć te tekstylia na PSZOK – podnosił Tomasz Stybaniewicz.

Burmistrz Tadeusz Kowalski zapewnił, że propozycje radnych zgłoszone w trakcie dyskusji będą przedmiotem dalszych rozważań.

– Zmiany są nieuniknione, bo system cały czas ewoluuje – zauważył.

Agata Wiśniewska

Ogłoszenie płatne

OGŁOSZENIE

Burmistrz Tucholi podaje do publicznej wiadomości, że na tablicy ogłoszeń w siedzibie Urzędu Miejskiego w Tucholi, a także na stronach internetowych www.bip.tuchola.pl zostały wywieszone na okres 21 dni wykazy dotyczące sprzedaży nieruchomości położonych w Tucholi przy ul. Strzeleckiej, Nad Bladówkiem pod zabudowę mieszkaniową oraz w Raciążu na poprawę warunków zagospodarowania nieruchomości sąsiedniej.

Bliższych informacji udziela Urząd Miejski w Tucholi (pok. 204), tel. 52 564 25 30.

Ogłoszenie płatne

BURMISTRZ TUCHOLI OGŁASZA

przetarg ustny nieograniczony na sprzedaż działki

położonej w **Tucholi przy ul. Strzeleckiej**

przeznaczonej pod budowę budynku mieszkalnego jednorodzinnego wolnostojącego

Nr działki	Pow. w m²	Nr księgi wieczystej	Cena wywoławcza w zł	Wysokość wadium w zł
2776	613	BY1T/00040288/8	90.000,00	10.000,00

Przetarg odbędzie się **17 marca 2026 r. (wtorek)** o godz. 13.00
w Urzędzie Miejskim w Tucholi, Plac Zamkowy 1, pokój 204

Warunkiem uczestnictwa w przetargu jest wniesienie wadium w pieniądzu. Wadium na konkretną działkę należy wpłacić w kasie Urzędu Miejskiego w Tucholi lub winno być na koncie tut. Urzędu w Banku Spółdzielczym w Tucholi numer 96 8174 0004 0000 2163 2000 0002, **najpóźniej 11 marca 2026 r.** Za datę wniesienia wadium uważa się datę uznania (wpływu) środków pieniężnych na rachunek Urzędu Miejskiego w Tucholi. W tytule przelewu należy podać numer działki oraz uczestnika przetargu (np. wadium-przetarg, działka nr..... uczestnik…).

Ogłoszenie zawierające szczegółowe informacje wywiesza się na tablicy ogłoszeń w Urzędzie Miejskim w Tucholi i na stronie internetowej www.bip.tuchola.pl/NIERUCHOMOŚCI/.

Zastrzega się możliwość odwołania ogłoszonego przetargu z ważnych powodów.

Dodatkowe informacje można uzyskać w Urzędzie Miejskim w Tucholi
Wydział Mienia, Plac Zamkowy 1, pokój 204, tel. 52 5642530.

eprasa.pl 512dda1d80

W Bysławiu powstaje miejsce, które z pewnością warto będzie odwiedzić

Budynek „pamięta” dwie wojny. Teraz zyskał nowy blask

W ostatnich dniach stycznia odebrane zostały prace związane z przebudową i termomodernizacją obiektu położonego przy ul. Wodnej 8 w Bysławiu. Ten zabytkowy budynek znajduje się za żłobkiem. Jaka jest jego historia? Jak po odnowieniu będzie wykorzystywany?

Inwestycja w Bysławiu ma na celu zachowanie tradycyjnego budownictwa regionalnego, zabezpieczenie i utrwalenie substancji zabytku oraz zahamowanie procesów jego destrukcji. Odświeżony obiekt przyciąga wzrok konstrukcją z cegieł i drewna. Budynek ma wkrótce zacząć służyć lokalnej społeczności. O szczegóły pytamy wójt gminy Lubiewo.

W planach izba kultury, pamięci i tradycji

Joanna Jastak wraz z radnymi podjęła decyzję, aby budynek został otwarty podczas podwójnej uroczystości, która odbędzie się na przełomie kwietnia i maja. Również wtedy udostępniony ma zostać nowy plac zabaw znajdujący się tuż obok. Piszemy o nim na stronie 9.

Do tego czasu jednak budynek ma zostać przynajmniej w pewnytm stopniu zagospodarowany. Dzięki zebranym od mieszkańców eksponatom w obiekcie powstanie izba kultury, pamięci i tradycji gminy Lubiewo.

– Takich interesujących rzeczy można znaleźć wiele w każdym sołectwie. Począwszy od Bysławia, gdzie są przedmioty, które kurzą się w świetlicy wiejskiej lub zalegają w prywatnych domach. W budynku nie będzie jednak aż tak wiele miejsca. Przestrzeń jest piękna i zastanowimy się czy pojawią się w niej gabloty, czy sama dokumentacja zdjęciowa. U góry jest ładna, przestrzenna sala. Na razie stoi pusta, ale ją też zagospodarujemy. Mamy na to trzy miesiące, myślimy intensywnie nad planem – mówi Joanna Jastak.

Wśród pomysłów na korzystanie z budynku jest organizowanie cyklicznych, tematycznych wystaw, ale część eksponatów mogłaby być tam na stałe. W ustalaniu koncepcji mieliby wziąć udział np. sołtysi i przedstawiciele organizacji pozarządowych.

– Chciałabym, aby to była gminna historia. Jeżeli będzie zgoda lokalnych liderów, to na przykład na dwa czy trzy miesiące pojawiłyby się eksponaty dotyczące Suchej. W kolejnym kwartale rzeczy związane z Bysławiem i tak dalej. Można wziąć pod uwagę stworzenie ekspozycji nawiązującej do lat 50. i 60 XX wieku z całej gminy. Każdy pomysł powinien być dopracowany, mieć ręce i nogi – dodaje wójt.

Doprecyzowana musi zostać także kwestia udostępniania obiektu i tego, kto będzie nad nim czuwał – pełniąc rolę kustosza.

Budynek, który „pamięta” dwie wojny. Jak go wykorzystywano?

Joannę Jastak pytamy również o historię opisywanego miejsca. W rozmowie z „Tygodnikiem” przekazuje, że budynek, w którym dzisiaj funkcjonuje żłobek oraz świeżo wyremontowany obiekt zostały wybudowane około 1910 roku przez Niemców – na potrzeby ówczesnej policji. Później wykorzytywała je milicja. Gdy MO przestała istnieć, budynki służyły jako posterunek współcześnie znanej nam policji.

Gmina Lubiewo 30 listopada 2015 roku nabyła nieruchomości w drodze darowizny od Skarbu Państwa – na cele publiczne, czyli budowę żłobka. Wcześniej policja przez lata miała mieć tam użytkowanie wieczyste.

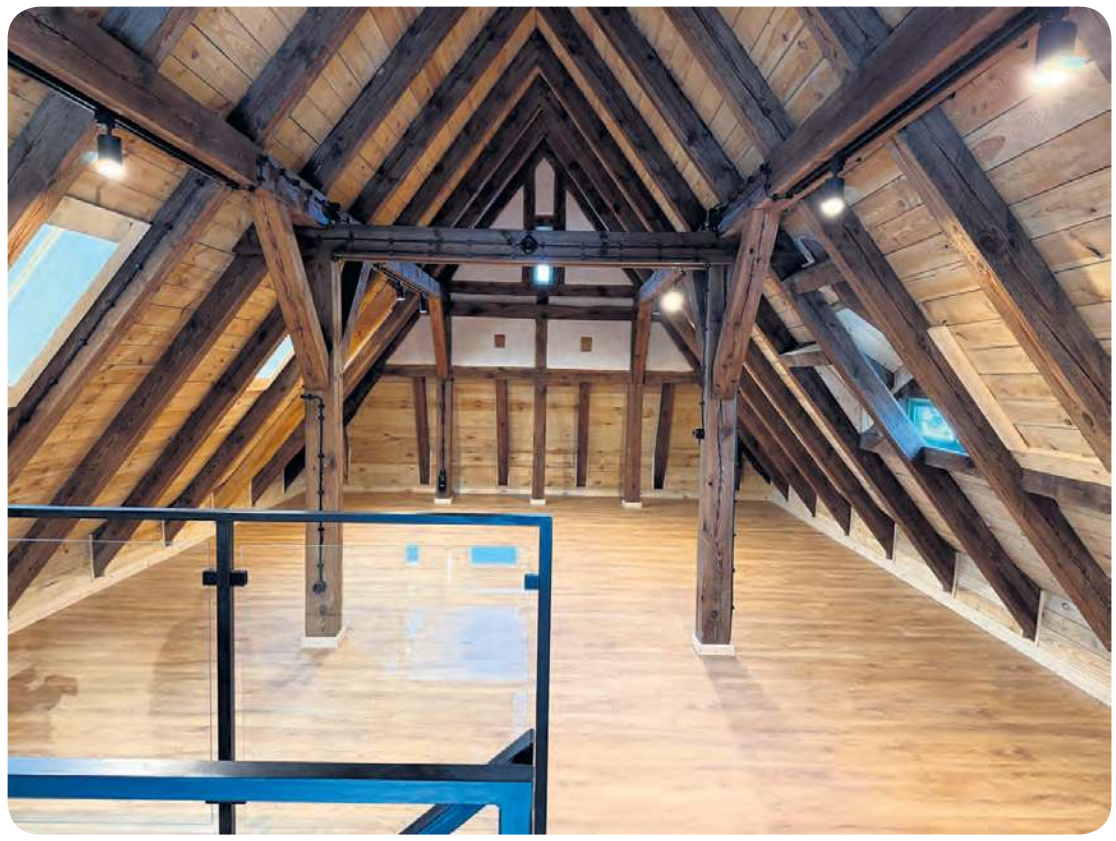

Lubiewski samorząd poszukuje starych fotografii, na których uwieczniono budynek za żłobkiem.

– Z przodu był posterunek policji, wcześniej milicji, a z tyłu żłób, w którym trzymano konie. Był to budynek gospodarczy przynależny do pierwszej części – uzupełnia wójt i dodaje, że samorząd poszukuje starych fotografii, na których uwieczniono właśnie ten dawny budynek gospodarski, a współcześnie planowaną izbę pamięci.

Inwestycja w liczbach

W zakres prac, opiewających na 525.593,28 zł, weszły: przebudowa budynku, wymiana pokrycia dachowego, ocieplanie ścian z wykonaniem elewacji, wymiana stolarki okiennej i drzwiowej oraz modernizacja instalacji wewnętrznych. Na kwotę składają się 450.000 zł z dofinansowania z Rządowego Programu Odbudowy Zabytków i 95.593,28 zł z budżetu gminy.



Planowana izba kultury, pamięci i tradycji z całą pewnością – w krótkim czasie – stanie się obowiązkowym punktem do odwiedzenia na mapie gminy Lubiewo.



Przebudowany obiekt i sąsiedni plac zabaw oficjalnie mają zostać otwarte wiosną – aby teren wokół był odpowiednio uporządkowany. W tym przeszkodziła zima.



Wójt Joanna Jastak w rozmowie z nami podkreśla, że końcowy wygląd budynku za żłobkiem to efekt pracy projektanta, wykonawcy i podległych jej urzędniczek.

Dodajmy, że za wykonanie prac budowlanych odpowiadała firma „Handkor” **Kazimierza Korczaka** z Koronowa, a Kompleksowa Obsługa Inwestycji, tj. KOI **Jarosława Górala** z Tucholi opracowała dokumentację budowlaną.

Anna Lipska, fot. Gmina Lubiewo

eprasa.pl 512dda1d80

Gmina Kęsowo szuka lokatorów

Do wyboru cztery lokale mieszkalne o metrażu od 37,87 do 46,85 m² w nowo powstałym budynku komunalnym w Żalnie.

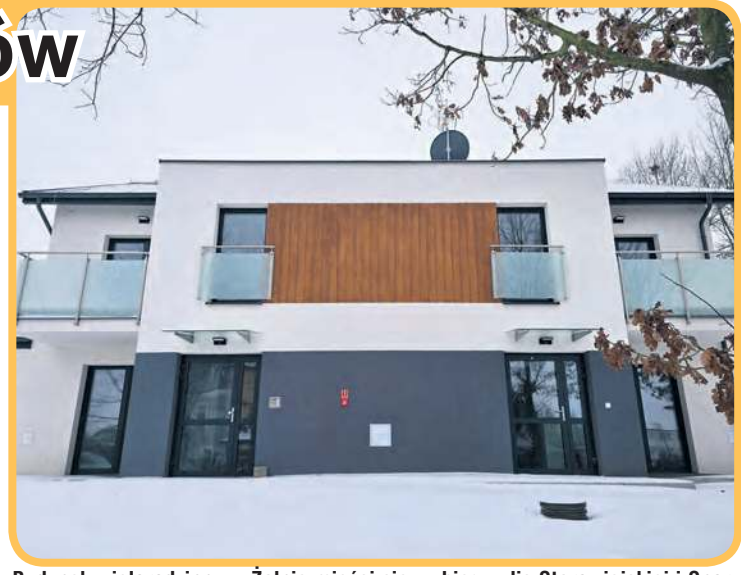

Budynek wielorodzinny w Żalnie mieści się u zbiegu ulic Starowiejskiej i Sportowej.

Kęsowski samorząd ogłosił nabór wniosków na wynajem mieszkań w budynku wybudowanym przy ul. Starowiejskiej 21 w Żalnie. W dwukondygnacyjnym obiekcie, bez podpiwniczenia, znajdują się cztery lokale mieszkalne o powierzchniach: 43,18 m² i 46,85 m² na parterze oraz 45,24 m² i 37,87 m² na piętrze. Mniejszy z lokali na parterze został dostosowany do potrzeb osób z niepełnosprawnościami.

Stawki czynszu, w zależności od wielkości mieszkania, wynoszą od 560,10 zł do 692,91 zł. Każdy z lokali składa się z przedpokoju, dwóch pokoi, kuchni – wyposażonej w tzw. fartuch z płytek – oraz w pełni wyposażonej łazienki. Dodatkowo w jednym z mieszkań na piętrze znajduje się wiatrołap, a w większym lokalu na piętrze – garderoba. Mieszkania posiadają ogrzewanie podłogowe oraz system rekuperacji.

Aby móc ubiegać się o najem mieszkania w Żalnie, wnioskodawcy muszą spełnić określone kryteria dochodowe. Przynajmniej jedna z osób wchodzących w skład gospodarstwa domowego powinna posiadać stałe źródło dochodu, niezależne od systemu pomocy społecznej i świadczeń. W przypadku jednoosobowego gospodarstwa domowego miesięczny dochód nie może być niższy niż 50% minimalnego wynagrodzenia netto, natomiast w gospodarstwach wieloosobowych – 30% minimalnego wynagrodzenia netto na osobę zgłoszoną do wspólnego zamieszkania.

Potencjalni najemcy mają czas na złożenie wniosku do 19 lutego (czwartek). Wnioski można składać osobiście w Sekretariacie Urzędu Gminy w Kęsowie (pok. nr 4) lub pocztą na adres: Urząd Gminy w Kęsowie, ul. Główna 11, 89-506 Kęsowo. Dokumenty należy dostarczyć w zamkniętej kopercie z dopiskiem: „Nabór wniosków na lokale mieszkalne w Żalnie".

Szczegółowy wykaz wymaganych dokumentów oraz pełna treść ogłoszenia dostępne są na stronie internetowej gminy.

Na terenie gminy Kęsowo znajduje się około 30 mieszkań komunalnych. Obiekt w Żalnie jest drugim z kolei, na którego budowę samorząd pozyskał środki zewnętrzne – nieco ponad 1,5 mln zł z Rządowego Funduszu Polski Ład.

Tekst i fot. Agata Wiśniewska

Bysław

Dzieci będą mogły bawić się w nowym miejscu

W ramach programu „Aktywne Place Zabaw" przebudowano teren przy żłobku „Bajkowa Kraina" w Bysławiu. W co wyposażono przestrzeń dla najmłodszych?



Tylko czekać, aż nadejdzie wiosna i dzieci będą korzystać z nowego placu zabaw.

Pod koniec 2025 roku, dzięki dofinansowaniu z programu „Aktywne Place Zabaw", Bysław wzbogacił się o nowe miejsce rozrywki dla dzieci. Plac wykonała firma Novum ze Szczytna za kwotę 265.814,02 zł brutto. Wsparcie finansowe, poza dostawą i montażem, objęło również przygotowanie dokumentacji projektowej. Łączna wartość wszystkich wydatków w ramach zadania to 271.814,02 zł brutto, z czego 251.814,02 zł wyniosło dofinansowanie z powyższego programu. Pozostała kwota w wysokości 20.000 zł to wkład własny z budżetu gminy Lubiewo.



Inwestycja z całą pewnością stworzyła bezpieczną i atrakcyjną przestrzeń do zabawy dla najmłodszych mieszkańców gminy.

W ramach projektu przebudowano plac zabaw przy żłobku „Bajkowa Kraina", na którym zamontowano: huśtawkę „bocianie gniazdo", zadaszoną ławkę z przewijakiem, piaskownicę z przykryciem i zadaszeniem, stolik z siedziskami, podwójną tablicę do rysowania, zestawy zabawowe, tablicę sensoryczną, zjeżdżalnię, tablicę manipulacyjną, sprężynowce jednoosobowe.

Oprócz akcesoriów, z których korzystać będą dzieci, plac zabaw wzbogacono o tablicę informacyjną – regulamin, ławki, kosz na śmieci i ogrodzenie. Wykonano także nawierzchnię bezpieczną z piasku oraz mat przerostowych i dostarczono: chusty animacyjne, zabawki do piasku, piłki sensoryczne, krążki/dyski sensoryczne, domek dla dzieci.

Anna Lipska, fot. Gmina Lubiewo

Gmina Gostycyn przygotowana na brak prądu i hakerskie ataki

Gostycyński samorząd jeszcze w minionym roku zadbał o zabezpieczenie infrastruktury komunalnej przed brakiem prądu. Dzięki środkom z Programu Ochrony Ludności i Obrony Cywilnej zakupione zostały agregaty prądotwórcze.



Agregaty prądotwórcze w sytuacjach kryzysowych mają zapewnić funkcjonowanie infrastruktury komunalnej.

Brak prądu może skutkować przerwaniem dostaw wody, odbiorem ścieków i funkcjonowaniem instytucji. W celu zabezpieczenia infrastruktury komunalnej Gmina Gostycyn zaopatrzyła się w agregaty prądotwórcze do zasilenia stacji uzdatniania wody czy przepompowni ścieków, zbiorniki na wodę, radiotelefony cyfrowe.

Jak podaje gmina, do magazynów trafiły też pakiety żywnościowe i woda jako zestawy awaryjne na pierwsze 72 godziny kryzysu. Wspomniane urządzenia, żywność i woda zostały zakupione z funduszu związanego z ustawą o ochronie ludności i obronie cywilnej.

Ponadto z kwoty przewidzianej na wyposażenie magazynu OC, strażakom z OSP zakupiono plandeki i torbę medyczną. Natomiast na początku stycznia w ramach projektu „Cyberbezpieczny Samorząd" w budynku urzędu zamontowano automatyczny agregat prądotwórczy oraz zainstalowano oprogramowanie chroniące przed cyberatakami. Łącznie wydatkowano około 300.000 zł.

(aw), fot. UG w Gostycynie

Reklama, ogłoszenie płatne

KONCESJONOWANA AGENCJA OCHRONY MIENIA I OSÓB „BOS"
Mariusz Łaszewski
POSTAW NA BEZPIECZEŃSTWO
• projektowanie systemów alarmowych
• montaż • centrale telefoniczne
• internet bezprzewodowy
• konwoje • ochrona fizyczna
• monitoring
OCHRONA BOS SECURITY
KORZYSTAJ Z USŁUG PROFESJONALISTÓW Z TUCHOLI!
Tuchola, ul. Przemysłowa 4, biuro@ochronabos.pl
tel. 52 334 35 14, kom. 603 504 254, 502 722 217

ZATRUDNIMY
pracowników
do pracy w Niemczech
w ogrodnictwie
Nie wymagamy znajomości j. niemieckiego
Kontakt telefoniczny od poniedziałku do piątku w godz. od 9:00 do 13:00
663-626-877

eprasa.pl 512dda1d80

Szpital:

Pacjentów droga przez mękę. Radni seniorzy domagają się przejścia od ul. Nowodworskiego. Katulski: „Niech sobie zmienią prezesa”

Podczas ostatniego posiedzenia Rady Seniorów Powiatu Tucholskiego padły mocne słowa pod adresem prezesa Szpitala Tucholskiego. Członkowie gremium nie kryli oburzenia z powodu problemu, który od lat pozostaje nierozwiązany – braku wejścia do szpitala od ul. Nowodworskiego. Była mowa o wstydzie, paranoi i chorej sytuacji. Nie przekonały ich wyjaśnienia wicestarosty, że trzeba jeszcze uzbroić się w cierpliwość – ze względu na trwające i planowane inwestycje.

W środę (4 lutego) po raz drugi spotkali się członkowie Rady Seniorów Powiatu Tucholskiego. Przypomnijmy, skład tego 15-osobowego gremium tworzą przedstawiciele osób starszych zamieszkałych na terenie naszego powiatu oraz podmiotów działających na ich rzecz. Rada seniorów ma charakter społeczny, a także: doradczy, konsultacyjny i inicjatywny, który w oparciu o wiedzę i doświadczenia osób starszych współpracuje z władzami Powiatu Tucholskiego w obszarze polityki społecznej oraz senioralnej.

W trakcie posiedzenia radna **Barbara Drewczyńska** poruszyła temat bliski nie tylko środowisku osób starszych. Chodzi o brak wejścia do szpitala od strony ulicy Nowodworskiego. Dla pacjentów wciąż dostępne jest jedynie wejście od ul. Krzywej, co wiąże się z nadkładaniem drogi, a przy obecnych warunkach pogodowych – oblodzeniu chodników i ulic – staje się prawdziwą katorgą.



Wiesław Szołtun wskazywał, że do szpitala nie chodzą ludzie zdrowi, a cierpliwość chorych jest na wyczerpaniu.

„Wstyd” dla powiatu

Radna w ostatnich dniach pomagała pokonać odcinek z parkingu przy sąsiednim markecie do szpitala osobie zmagającej się z ciężką chorobą i mającej problemy z poruszaniem się.

– To była masakra i tragedia – przyznała Barbara Drewczyńska. Dodała również, że z racji swojej działalności w samorządzie było jej po prostu wstyd.

– To jest karygodne, żebyśmy my, jako powiat, nie mieli wpływu na to, aby ludziom chorym, pacjentom – bo nie mówię o osobach zdrowych czy tych, które sporadycznie odwiedzają poradnię – stworzyć bezpieczne warunki dotarcia do szpitala. To jest jakaś paranoja, chora sytuacja. Tak nie może być. Wstyd, że nie mamy wpływu na to, jak tak naprawdę jedna osoba decyduje o losie ludzi chorych, ubezpieczonych, odprowadzających składki – podnosiła radna, zaznaczając jednocześnie, że zna wszystkie argumenty prezesa Szpitala Tucholskiego **Jarosława Katulskiego** w tej sprawie.

– Nie może tak być, to świadczy o naszej nieudolności. To woła o pomstę do nieba. To wstyd dla starosty, zarządu i powiatu – kontynuowała Drewczyńska, formułując wniosek o natychmiastowe uporządkowanie tej sprawy.

– Odbieram to jako brak troski o mieszkańców – dodała.

Potrzebne nie tylko wejście, ale i dojazd

Stanowisko radnej z Legbąda nie było odosobnione. Jak przyznała **Halina Koch**, kiedy pracowała w szpitalu – łącznie przez 17 lat – drzwi od strony ul. Nowodworskiego były zawsze otwarte.

– Nie tylko karetki tam podjeżdżały, bo one nie mają tyle czasu, by nieustannie jeździć tam i z powrotem. Przede wszystkim ludzie potrzebujący pierwszej pomocy powinni być wpuszczani od strony Nowodworskiego. Każda minuta się liczy. Kto w ogóle zezwolił panu prezesowi na to, by drzwi były zamknięte dla ludzi, a otwarte tylko dla karetek? Szpital jest dla nas – podkreślała radna.

Przewodniczący rady – **Henryk Hoppe** – uznał, że uwagi i pretensje kierowane pod adresem prezesa Szpitala Tucholskiego są jak najbardziej uzasadnione. Zaznaczył, że mieszkańcy nie oczekują jedynie możliwości wejścia do lecznicy od frontu budynku, ale także podwiezienia chorego pod samo wejście, a nie pod szlaban – jak ma to miejsce teraz.



Pacjęci Szpitala Tucholskiego czekają na przywrócenie wejścia od ulicy Nowodworskiego od czasu zakończenia pandemii koronawirusa.

Z kolei **Wiesław Szołtun** zauważył, że omawiana sytuacja jest pokłosiem pandemii – wtedy zdecydowano się na zamknięcie możliwości przejścia dla pacjentów od ulicy Nowodworskiego. Sęk w tym, że pandemia już dawno się skończyła.

– Chciałbym przypomnieć o tym prezesowi i zapytać, jaka w tej chwili jest przeszkoda? – podnosił mieszkaniec Tucholi.

Trzeba jeszcze trochę poczekać...

Wywołany do odpowiedzi wicestarosta **Jerzy Kowalik** przyznał, że podziela zdanie przedmówców w kwestii wejścia do szpitala. Podkreślił, że koalicja rządząca, do której należy i która przejęła władzę w powiecie po wiosennych wyborach w 2024 roku, od tamtego momentu podejmuje starania, aby odblokować wspomniane przejście.



Barbara Drewczyńska nie szczędziła krytyki prezesowi szpitala, ale i władzom powiatu w związku z uciążliwościami, z którymi mierzą się pacjenci dochodzący do lecznicy.

– Podjęliśmy również działania, by skrócić dojście z parkingu przy Biedronce. To teren prywatny, którego nawierzchnia o tej porze roku jest w stanie tragicznym, a nasz wpływ na właściciela jest niewielki. Być może bylibyśmy już blisko końca prac nad słynnym przejściem skracającym drogę przy nowo budującym się obiekcie, jednak warunki są, jakie są. Pod koniec ubiegłego roku udało nam się wyciąć drzewa, po uzyskaniu stosownych zezwoleń. Mamy już wybraną firmę, która położy polbruk na nowym ciągu pieszym. Dojście do szpitala się skróci – chodzi o przejście, nie przejazd – mówił wicestarosta, który nie omieszkał wspomnieć, że omawianym kwestiom szereg publikacji poświęcił „Tygodnik Tucholski”.



W dyskusji dotyczącej Szpitala Tucholskiego udział wzięła także była pracowniczka tej placówki, Halina Koch.

Zwrócił on również uwagę na szereg inwestycji realizowanych w szpitalu. Niedawno powstała pracownia rezonansu magnetycznego – pierwsza taka w Tucholi. Oddział wewnętrzny przeszedł przebudowę, a podobne prace czekają cały parter, co ma przełożyć się na jego lepszą funkcjonalność.

– To są poważne inwestycje, musimy jeszcze trochę poczekać […]. Myślę, że to, co bardzo nas nurtuje, czyli wejście od Nowodworskiego, które kiedyś było, będzie przywrócone. Mamy tutaj deklaracje prezesa, widzieliśmy plany – bardzo ładnie to wygląda. Aktualnie prowadzone są ogromne inwestycje. Ten szpital będzie zupełnie inaczej wyglądał, ale tak jak to na budowach bywa, trzeba się jeszcze wstrzymać i wytrzymać. Proszę o cierpliwość – apelował włodarz.

eprasa.pl 512dda1d80

Cierpliwość ma swoje granice. Problemem jest prezes?

Deklaracje członka zarządu powiatu nie do końca przekonały radnych, którzy chcieli usłyszeć konkrety – przede wszystkim, kiedy postulowane przez pacjentów zmiany miałyby zostać faktycznie wdrożone.

Radna Barbara Drewczyńska przyznała, że choć przedstawione zapowiedzi brzmią bardzo optymistycznie i wszyscy chcieliby, aby się spełniły, to ona sama podchodzi do nich z dużą rezerwą. Jak zauważyła, była radną powiatu przez dwie kadencje i problem funkcjonowania szpitala pojawiał się nieustannie. Jej zdaniem od lat pozostaje on nierozwiązywalny ze względu na jedną osobę – prezesa placówki. Podkreślała, że nie rozumie, dlaczego temat ten wciąż nie może zostać skutecznie ruszony.

– Zapowiedzi są super, roztaczają przed nami wizję świetlanej przyszłości, jednak powiem szczerze, nie wierzę, że to się ziści, przynajmniej w najbliższym czasie. Wszystko zależy bowiem od decyzji pana prezesa, a te – trzeba to powiedzieć jasno – nie są przychylne ani życzliwe wobec chorych mieszkańców naszego powiatu, niestety – komentowała Drewczyńska.

Do dyskusji ponownie włączył się Wiesław Szołtun. Zwrócił uwagę, że nowoczesny sprzęt i inwestycje, takie jak uruchomienie rezonansu magnetycznego, są oczywiście ważne i potrzebne, zwłaszcza, że Tuchola przez wiele lat nie dysponowała taką aparaturą. Jednocześnie podkreślił jednak, że pacjenci przychodzą do szpitala każdego dnia i każdego dnia zmagają się z tymi samymi, podstawowymi trudnościami.

W jego ocenie rada powiatu powinna zobowiązać prezesa szpitala do uznania przejścia od strony ul. Nowodworskiego za absolutny priorytet, zamiast apelować do pacjentów o kolejną porcję cierpliwości. Jak zauważył, chorzy od bardzo dawna są zmuszeni do jej okazywania, a w pewnym momencie nawet największa cierpliwość może się po prostu wyczerpać.

Prezes: przejście będzie, ale to nie jest priorytet

– Na temat przejścia wypowiadam się chyba przynajmniej z dziesiąty raz i nie chce mi się tego więcej robić – tak początkowo na nasz telefon reaguje Jarosław Katulski.

Jak zaznacza, nie jest to dla niego realny problem, który dotyka szpital, w przeciwieństwie do niezapłaconych świadczeń na kwotę prawie 2 milionów złotych, rosnących kosztów funkcjonowania i wcale nie wyższych dochodów czy braku lekarzy.

– Ja się zastanawiam codziennie, czy my do końca roku wytrzymamy, żeby szpital funkcjonował, a cały czas głowę mi zawracają przejściem jednym, drugim, trzecim, jakby to była najważniejsza sprawa. Niech sobie zmienią prezesa i wezmą kogoś, kto zrobi im przejście. Gradacja potrzeb w szpitalu jest w tej chwili taka, że to przejście nie jest w pierwszej piątce – mówi wręcz prezes Szpitala Tucholskiego.

Jak słyszymy dalej, w tej chwili od strony ul. Nowodworskiego placówka ma zorganizowaną izbę przyjęć, tak „jak ona mniej więcej powinna wyglądać".

– To nie jest rozwiązanie idealne, ale przynajmniej są wydzielone strefy, które nas obowiązują – tam, gdzie musimy izolować pacjentów i tam, gdzie pacjenci spędzają często 8 czy 10 godzin, czekając na miejsce w naszym szpitalu albo innej jednostce, gdzie zawiezie ich karetka. Stało się to tylko dzięki temu, że w czasie covidu mogliśmy przeorganizować wejście do szpitala. Jeśli dzisiaj otworzę przejście z przodu, to znowu tego nie będzie i ja nie wiem wtedy, co robić z tymi chorymi w izbie przyjęć. Niestety nie mamy miejsca, trzeba przebudować cały parter. To jest szpital z lat 70., wybudowany jako dobudówka, a nie prawidłowy szpital i niestety z tym problemem borykamy się cały czas – podnosi Jarosław Katulski.

Powiat ma wolne 5 milionów?

Koszt przebudowy parteru, który zakłada m.in. powstanie endoskopii, został oszacowany na 5 mln zł. Placówka stara się o dofinansowanie zewnętrzne na realizację inwestycji.

– Jeśli powiat stać, żeby dać nam 5 milionów i żebyśmy od razu przebudowali parter, to możemy spróbować, ale obawiam się, że to będzie trudne. Realnie to wejście może zostać wykonane być może do końca roku, w momencie, kiedy będziemy realizować projekt przebudowy szpitala. W szpitalu nie jest także tak, że wszystko można sobie otwierać i zamykać, jak się chce, bo przychodzi kontrola z sanepidu i nakłada mandat albo każe wszystko zmieniać – dodaje stojący na czele tucholskiej lecznicy.

Prezes wyraża swoje zdanie również odnośnie propozycji dotyczącej możliwości bliższego dojazdu do lecznicy z osobą chorą.

– Mieszkańcy nie muszą zostawiać swoich bliskich przed szlabanem. Mogą podjechać na teren szpitala od strony ul. Krzywej, zostawić chorego i wyjechać. Pierwsze 15 minut jest za darmo, także nie trzeba nawet uiszczać żadnej opłaty. Wygląda na to, że pacjenci są niezorientowani w tym temacie. Pojawiła się też koncepcja, którą zaproponował któryś z wójtów, żeby rezerwować 2-3 miejsca parkingowe dla osób, które mają złamane nogi. Jestem tylko ciekaw, kto miałby pilnować tych miejsc. Nie da się tego zrobić, a problemy z parkowaniem są wszędzie – mówi Jarosław Katulski.

Cel: Poprawić jakość życia seniorów

Dodajmy, że w trakcie środowego posiedzenia radni przyjęli plan pracy na najbliższy rok. Główny cel, jaki stawiają przed sobą przedstawiciele seniorów, to poprawa jakości życia tej grupy społecznej w powiecie tucholskim. I tak radni zamierzają przyjrzeć się elementom infrastruktury, które utrudniają seniorom funkcjonowanie, ale i wesprzeć działania umożliwiające korzystanie przez nich z miejskich i gminnych obiektów sportowych, rekreacyjnych czy kulturalnych. Na liście celów znalazła się także poprawa i zwiększenie dostępu do podstawowej opieki zdrowotnej, wypracowanie nowych rozwiązań podnoszących bezpieczeństwo seniorów w sytuacji zagrożenia życia czy współpraca z gminnymi organizacjami działającymi na rzecz seniorów.

Tekst i fot. Agata Wiśniewska

Program Ochrony Ludności i Obrony Cywilnej

Śliwice: Duże zakupy w ramach rządowego programu

Gmina Śliwice jest już po zakupach w ramach Ochrony Ludności i Obrony Cywilnej. Sprzęt, na który udało się pozyskać środki, z całą pewnością usprawni działania samorządu i wspomoże prace w sytuacjach kryzysowych. O co wzbogaciły się Śliwice?

Program Ochrony Ludności i Obrony Cywilnej (OLiOC) to rządowa idea, mająca na celu wzmocnienie bezpieczeństwa obywateli i przygotowanie kraju na sytuacje kryzysowe oraz wojenne. OLiOC wspiera finansowo samorządy w takich inicjatywach, jak np. zakup sprzętu dla służb, szkolenia i tworzenie systemów ostrzegania.

Nadrzędny cel programu to praca nad stworzeniem efektywnego systemu ochrony ludności, infrastruktury i dóbr kultury podczas zagrożeń klęsk żywiołowych (te występują coraz częściej na naszym obszarze), katastrof czy działań wojennych, co w obecnych czasach nie jest tak surrealistyczne, jak jeszcze przed 2022 rokiem. Kluczowymi obszarami działań OLiOC są: infrastruktura (poprzez np. modernizację budynków pod miejsca doraźnego schronienia), logistyka (zapasy, agregaty prądotwórcze, sprzęt) czy edukacja (np. szkolenia).

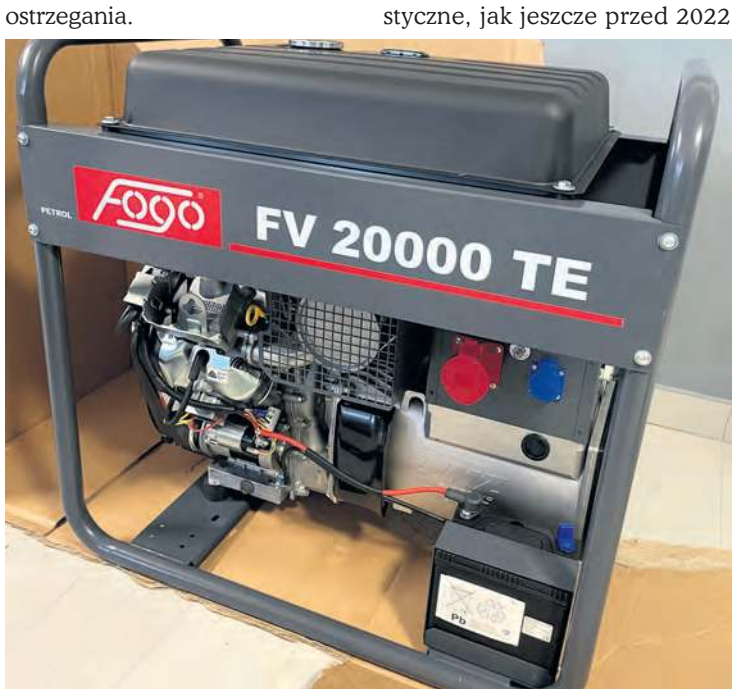

Gmina Śliwice zakupiła 3 takie agregaty.

Gmina Śliwice kupiła m.in. koparko-ładowarkę

Program Ochrony Ludności i Obrony Cywilnej przewidywał w naborze na 2025 roku wysokie dofinansowania, bo sięgające nawet do 100 procent kosztów dla samorządów na zadania z zakresu bezpieczeństwa. Według udostępnionych przez śliwicki samorząd informacji lokalnym władzom udało się zdobyć kasę pokrywającą niemal wszystkie wydatki na zakupy z OLiOC.

Śliwice zakupiły 3 mobilne agregaty prądotwórcze o mocy 17,5 kVA za kwotę 89.199,99 zł (100 procent dofinansowania), wóz asenizacyjny za 104.550 zł (z czego 45.470,81 zł pochodzi z OLiOC) oraz koparko-ładowarkę wartą 635.910 zł (100 procent dofinansowania).

Anna Lipska, fot. Gmina Śliwice


Nowa koparko-ładowarka jest warta ponad 600 tys. zł. Gmina otrzymała na jej zakup sto procent dofinansowania,



W koszu zakupowym znalazł się też wóz asenizacyjny, czyli specjalistyczna przyczepa (cysterna) do wywozu płynnych nieczystości.

eprasa.pl 512dda1d80

Spotkanie z „Tygodnikiem Tucholskim”. Mówią, że „nie mają szczęścia do włodarzy”

Mieszkańcy Brzeźna stale interweniują w sprawie dróg

Po raz kolejny piszemy o jednej z najbardziej oddalonych miejscowości od Śliwic – siedziby samorządu. Do Brzeźna jedzie się blisko 10 km przeważnie lasem i choć sama wioska jest mała, to problemy osób w niej zamieszkujących są wielkie. – Droga jest stara i łatana. To nie jest nic nowego. Będziemy płakać dalej – komentowała dla „Tygodnika” jedna z mieszkanek. Oprócz stanu drogi powiatowej, którą dojeżdża się do wsi, dochodzi jej zimowe utrzymanie.



10 lutego jedna z mieszkanek przekazała nam, że w ostatnich kilkunastu dniach utrzymanie zimowe dróg znacznie się poprawiło.

W ubiegłym tygodniu na naszych łamach ukazał się obszerny materiał o podjętej przez nas interwencji, o którą prosili mieszkańcy sołectwa Brzeźno. W grudniu ubiegłego roku zamknięto w ich miejscowości sklep prowadzony przez śliwicką Gminną Spółdzielnię „Samopomoc Chłopska”. Jeżeli nie zdążyliście przeczytać o tym w gazecie, zaległości możecie nadrobić na portalu tygodnik.pl, gdzie dostępny jest artykuł o tej sprawie.

Spotkanie z „Tygodnikiem” dla mieszkańców Brzeźna było okazją nie tylko do nagłośnienia sprawy braku sklepu w ich wsi, ale też opowiedzenia o innych problemach, które ich trapią.

„W całej gminie są piękne drogi, a o nas zapomnieli”

Na pierwszy plan wysuwa się stan głównej drogi dojazdowej do wsi, jak i granicy województw kujawsko-pomorskiego i pomorskiego (kierunek Błędno). Na trakt składają się okazałe dziury i zarwane pobocza. W obecnym czasie dochodzi zimowe utrzymanie, które zdaniem mieszkańców pozostawia wiele do życzenia w porównaniu z innymi powiatowymi drogami.

– Kupiliśmy działkę 8 lat temu. Miał być domek letniskowy, ale ostatecznie stał się całoroczny. Tak długo, jak tutaj jesteśmy, to zaczynając od drogi Śliwice -Brzeźno, nic nie było robione. Jeździmy po gminie i widzimy, że wszędzie drogi są pięknie wyremontowane, ale ta nie jest. Dziura na dziurze. Tylko pobocza utwardzili. Nie ma żadnej ścieżki rowerowej. Spotykam wielu ludzi jadących rowerami do Śliwic. Rowerzyści uciekają w las, bo samochody zjeżdżają na pobocza, aby się minąć. Tutaj jeżdżą tiry z drewnem. Tragedia. W całej gminie są piękne drogi, a o nas zapomnieli – ocenia **Zbigniew Jurkow**.

Kolejna z mieszkanek wskazała, że we wsi są osoby, które „mogą potwierdzić, że droga powiatowa nigdy nie była modernizowana od czasów jej położenia”, czyli zdaniem kobiety od około... 1965 roku.

„Będziemy płakać dalej”

Mieszkanka kontynuowała, że droga powiatowa, jadąc do Łobody, „jest pięknie posypana”, a dalej w kierunku Brzeźna już nie. Swoją wypowiedź podsumowała bardzo dosadnym komentarzem, że nie ma pewności, czy zarządca drogi powiatowej wie o istnieniu Brzeźna. Mieszkańcy podnosili, że „nie buntują się, ale z pokorą proszą o poprawę stanu drogi powiatowej, bo wszędzie jest coś robione, a do Brzeźna tylko obiecane”.



22 stycznia droga powiatowa pokryta była warstwą lodu.

– Droga jest stara i łatana. To nie jest nic nowego. Będziemy płakać dalej – dodała z kolei **Grażyna Drzewiecka**.

– To bardzo ładnie, że droga została odśnieżona, ale jechać po niej jest ciężko, zwłaszcza o zmroku. Wczoraj miałem taki przypadek, że nieposypane było w ogóle i dużo nie brakowało, a wjechałbym do rowu. Człowiek wpada w poślizg i nie ma już ratunku. Prośba byłaby taka, że jeśli nie można posypać drogi w całości, to chociaż na zakrętach. Można posypać trochę i będzie zupełnie inaczej, bezpieczniej. Póki co nic się nie wydarzyło, ale jak się wydarzy, nie daj Bóg tragicznego, to będzie lament. Uważam, że trzeba wyprzedzić takie fakty i drogę posypać – kontynuował podczas rozmowy z nami 22 stycznia **Czesław Kroczyński**. Mężczyzna skomentował, że na granicy województw nie jest potrzebny znak, który o tym informuje, bo granicę widać gołym okiem – po utrzymaniu dróg. Po stronie województwa pomorskiego ma to wyglądać dużo lepiej.

Projekt bez oczekiwanej ścieżki rowowej

Mieszkańcy przywoływali, że jakiś czas temu mówiono o projekcie przebudowy drogi powiatowej w kierunku ich wsi. Zastanawiali się, czy w dokumentacji uwzględniono ścieżkę rowerową, która z ich perspektywy jest niezbędna. W Brzeźnie mieszka wiele niezmotoryzowanych osób, które aby dostać się do Śliwic, często wybierają rower jako środek transportu. Stałym widokiem na trasie Brzeźno – Śliwice są jednak ciężarówki transportujące drewno, co zdaniem mieszkańców tworzy niebezpieczeństwo na dość wąskim trakcie powiatowym. Na inwestycję, której oczekują, w ich ocenie „pieniądze są, co pokazują działania na innych odcinkach”.

O podnoszone kwestie przez Brzezinian dopytujemy starostę powiatu tucholskiego. **Andrzejowi Urbańskiemu** przedstawiliśmy także inne postulaty i argumenty mieszkańców Brzeźna.

– Przy dzisiejszych możliwościach finansowych nie będę mówić o budowie ścieżki, bo wystarczający problem jest z samą drogą. Spotykam się z mieszkańcami i mniej więcej co tydzień czy dwa jeżdżę w tym kierunku. Słyszę, że dziur jest coraz więcej. Stan drogi jest tragiczny. Mimo tego, jak w oczach mieszkańców wygląda droga, naprawy były. W ostatnim czasie wykonano największe. Utwardzono pobocza, bo ich stan był taki, że nie dało się jechać samochodem osobowym. To był spory koszt. Ponadto zalepiane były największe dziury – odpowiada szef powiatu.

Andrzej Urbański zwraca uwagę, że nie tylko droga do Brzeźna, ale i do Łobody jest w złym stanie. Nie chce składać deklaracji, tylko wskazuje, że „w miarę możliwości powiat będzie cały czas ją remontować, bo nie rysują się w najbliższym czasie możliwości finansowe, aby przebudować tę drogę”. Co oznaczają wspomniane „możliwości”?

– Są różne opcje działania, np. wspólnie z gminą czy z dofinansowania Lasów Państwowych. Myślę, że jak dobrze się ułoży, to może i w tym roku zaczniemy działać od Śliwic. Nie chcę wzbudzać nadziei, bo wiem, że duża część mieszkańców Brzeźna myśli o odcinku Łoboda – Brzeźno, czyli tym najgorszym. Ja z kolei myślę o odcinku od torów w Śliwicach, czyli ul. Łobockiej – precyzuje starosta.

A co z projektem na przebudowę ww. drogi, o której wspominali mieszkańcy Brzeźna? Jest i to w dodatku oparty o badania, które wskazać miały kierunek prac na tej drodze.

– Wnioski wskazują, że odcinek od torów do granicy lasu nadawałby się do remontu – zdradza starosta i dodaje, że projekt od Łobody do granicy województwa zakłada przebudowę od samych podstaw: rozbiórkę obecnego traktu i budowę 6-metrowej drogi bez ścieżki dla rowerów.

Posypane było na kolędę. Co zdarzyło się w kolejnych dniach?

Grażyna Drzewiecka wspomniała, że problem zimowego utrzymania dróg nie dotyczy tylko traktu powiatowego, ale i gminnego, który biegnie od drogi wyższej rangi do ich wsi.

– Lodowisko jest na wszystkich drogach bocznych i dojazdowych. Posypane było tylko na kolędę – usłyszeliśmy. Jako jedna z kilku osób zwróciła uwagę na potrzebę usunięcia krzewów, które rosną blisko obu dróg. Szczególnie na łukach.

– Nie mamy szczęścia do włodarzy – stwierdził na podsumowanie styczniowego spotkania z nami **Stanisław Drzewiecki**, którego zdaniem problemem jest ciągłe przerzucanie odpowiedzialności na linii powiat – gmina. Taki stan rzeczy zdaniem mieszkańców jest trudny do przyjęcia, bo uważają, że staroście, jako mieszkańcowi ich gminy, powinno zależeć na dobru całej społeczności śliwickiego samorządu.

Relacjonują, co stało się po wizycie „Tygodnika”

Z mieszkańcami Brzeźna spotkaliśmy się 22 stycznia. Zaznaczamy, że wracając od nich, minęliśmy się z maszyną sypiącą piach w kierunku ich miejscowości i granicy województwa.

Podkreślmy, że dzień później posypano drogę gminną w samej miejscowości. Z jedną z mieszkanek skontaktowaliśmy się ponownie 10 lutego. Jak usłyszeliśmy od Grażyny Drzewieckiej, akurat po wizycie „Tygodnika” we wsi jakość utrzymania zimowego obu kategorii dróg... uległa znacznej poprawie. Z tego mieszkańcy Brzeźna są bardzo zadowoleni i liczą, że taka sytuacja się utrzyma.

Tekst i fot. Anna Lipska

Reklama



Reklama



eprasa.pl 512dda1d80

Gmina Śliwice

OSP Krąg po wyborach zarządu na kolejne kilka lat

W jednostce Ochotniczej Straży Pożarnej w Kręgu odbyło się walne zebranie sprawozdawczo-wyborcze, podczas którego zapadły ważne decyzje dla tamtejszych ochotników.



Walne zebranie sprawozdawczo-wyborcze w Ochotniczej Straży Pożarnej w Kręgu odbyło się pod koniec stycznia. Fot. Gmina Śliwice

Jak działają jednostki OSP?

Najwyższą władzę w jednostkach Ochotniczych Straży Pożarnych pełni walne zebranie członków, które zobligowane jest do podejmowania decyzji we wszystkich sprawach poddanych pod obrady. Mowa tu np. o zmianach personalnych w zarządzie czy komisji rewizyjnej, zmianach w statucie, zatwierdzaniu corocznych sprawozdań itd. Walne zgromadzenie tworzą wszyscy członkowie organizacji. Na zasadach określonych w statucie spotykają się, aby wspólnie obradować, najważniejsze decyzje podejmować w formie uchwał.

Walne zebranie członków OSP zwoływane jest raz w roku – jako sprawozdawcze, a na zakończenie określonej kadencji – jako sprawozdawczo-wyborcze. To drugie zazwyczaj odbywa się co 5 lat. Wtedy wybierany jest nowy skład zarządu i komisji rewizyjnej. W OSP mogą być zwoływane także nadzwyczajne walne zebranie, które poświęcone są najczęściej jakiemuś ważnemu tematowi bieżącemu.

Nowy Zarząd OSP Krąg:
Mariusz Gornowicz – prezes,
Radosław Hoppe – wiceprezes/naczelnik,
Sebastian Daszek – wiceprezes/skarbnik,
Justyna Banach – sekretarz,
Mateusz Gornowicz – zastępca naczelnika/gospodarz.
Komisja rewizyjna: Zbigniew Gornowicz (przewodniczący), **Karol Brzeziński, Tomasz Maliszewski.**
Poprzedni zarząd: Mariusz Gornowicz, Andrzej Gornowicz, Jarosław Gornowicz, Andrzej Gwizdała, Sebastian Daszek, Justyna Hoppe, Radosław Hoppe.

Nowe władze

Na terenie powiatu tucholskiego od stycznia trwają wybory w poszczególnych jednostkach OSP. Jedno z nich odbyło się w Kręgu. 24 stycznia omówiono tam działalność z 2025 roku. Jednostka uczestniczyła w akcjach ratowniczych przy pożarze budynku w Kręgu i wypadku samochodowym. Poza tym brała udział w ćwiczeniach, gminnych i powiatowych zawodach sportowo-pożarniczych oraz zabezpieczała imprezy na terenie gminy.

Najważniejszym punktem było jednak wyłonienie władz jednostki na kolejne lata – zarządu i komisji rewizyjnej, których skład podajemy w ramce przy artykule.

Anna Lipska

Muzyka, która pomaga. Charytatywny koncert w Kęsowie

B-CK w Kęsowie zaprasza w niedzielę (15 lutego) na wyjątkowy koncert pełen muzyki i dobra. Na scenie placówki wystąpi Orkiestra Kameralna Filharmonii Pomorskiej „Capella Bydgostiensis". W trakcie wydarzenia będzie można wesprzeć dobrowolną cegiełką Pawła Weltrowskiego z Ludwichowa, który zmaga się z chorobą nowotworową.



„Capella Bydgostiensis". Zdjęcie: materiały organizatora

Niedzielny koncert w sali widowiskowej Biblioteki-Centrum Kultury w Kęsowie rozpocznie się o godzinie 17:00.

– Tego popołudnia przestrzeń biblioteki wypełnią piękne dźwięki muzyki kameralnej w wykonaniu znakomitych muzyków z Orkiestry Kameralnej Filharmonii Pomorskiej „Capella Bydgostiensis", tworząc niepowtarzalną atmosferę skupienia, wzruszeń i artystycznej harmonii – mówi **Izabela Modrzejewska** z B-CK, która już dzisiaj zachęca serdecznie do udziału w wydarzeniu.

Orkiestrze towarzyszyć będzie duet: **Weronika Kłos** – sopran, **Krzysztof Zimny** – tenor. Koncert poprowadzi **Katarzyna Szewczyk**.

Choć wydarzenie jest bezpłatne, to ma charytatywny wymiar. Podczas koncertu będzie można wesprzeć dobrowolną cegiełką **Pawła Weltrowskiego**, mieszkańca gminy Kęsowo, który zmaga się z nowotworem złośliwym płuc z przerzutami.

– To doskonała okazja, by połączyć przyjemność obcowania z muzyką na najwyższym poziomie z realną pomocą drugiemu człowiekowi. Przyjdźmy razem – by dobrze spędzić czas, zatrzymać się na chwilę przy pięknej muzyce i okazać serce tam, gdzie jest ono najbardziej potrzebne – dodaje Izabela Modrzejewska.

(aw)

Idą zmiany. Po 17 latach!

W Piastoszynie wybiorą nowego sołtysa. Chwilowo jest bezkrólewie

Jarosław Wróblewski, który pełnił funkcję sołtysa Piastoszyna przez ponad 17 lat, zrezygnował z funkcji z dniem 1 lutego.

Nowego gospodarza wsi mieszkańcy wybiorą podczas zebrania, które odbędzie się 19 lutego (czwartek) o godz. 19:00 w świetlicy wiejskiej w Piastoszynie. Konieczność zorganizowania wyborów wynika z rezygnacji dotychczasowego sołtysa.

Jak przyznaje **Jarosław Wróblewski**, który pełnił tę funkcję nieprzerwanie od 2008 roku, decyzję o rezygnacji ze stanowiska podjął już jakiś czas temu.

– Stwierdziłem, że dobrym momentem na wykonanie tego kroku będzie początek roku. Wtedy też złożyłem pismo o rezygnacji z funkcji od 1 lutego – mówi dotychczasowy gospodarz wsi.

Jako główny powód takiej decyzji Jarosław Wróblewski wskazuje brak możliwości wywiązania się z obowiązków.

– Brakuje mi już po prostu czasu. Natomiast chciałbym zaznaczyć, że ten prawie osiemnastoletni czas pracy na rzecz sołectwa i lokalnej społeczności był dla mnie dobrym i pozytywnym doświadczeniem oraz okazją do sprawdzenia się jako lider. Uważam, że dobrze wywiązywałem się z powierzonych mi obowiązków oraz dzięki ogromnej pomocy mieszkańców mogłem realizować przedsięwzięcia służące integracji lokalnej społeczności. Teraz pora oddać stery młodszemu pokoleniu – wyjaśnia długoletni samorządowiec.

– Sołectwo będę dalej wspierał, chociażby realizując mandat radnego w radzie gminy. Swojemu następcy będę życzył szczęścia i powodzenia. Liczę na nowe pomysły oraz inicjatywy – dodaje na koniec.

(aw)

Reklama



eprasa.pl 512dda1d80

Iście wianuszkowy zawrót głowy!

Charytatywna akcja na rzecz Pawła Weltrowskiego, zorganizowana 31 stycznia przez KGW Drożdzienica, spotkała się z ogromnym odzewem. W jej ramach sprzedano 1800 oponek serowych, co przełożyło się na 4200 zł – wszystko na leczenie mieszkańca Ludwichowa.

Mieszkańcy gminy Kęsowo włączają się intensywnie w zbiórkę środków na rzecz **Pawła Weltrowskiego**. Przypomnijmy, 38-letni mieszkaniec Ludwichowa, były żołnierz zawodowy, a prywatnie mąż i ojciec dwóch cudownych córek, zmaga się z nowotworem złośliwym płuc z przerzutami. Tym razem do wsparcia go w tej najtrudniejszej walce zachęciły panie z Koła Gospodyń Wiejskich w Drożdzienicy – organizując charytatywną sprzedaż wianuszków.

O mały włos...

Zamówienia na krążki przyjmowała telefonicznie przewodnicząca koła **Maria Połetek**, do piątku (30 stycznia) do godziny 15:00. Cenę jednego krążka ustalono na 2 zł.

– Liczba zamówień przerosła nasze oczekiwania. Obstawiałyśmy, że będzie 400, góra 500 oponek do upieczenia. Łącznie spłynęło zamówień na około 1800 sztuk – mówi **Wioletta Okońska**, inicjatorka wianuszkowej akcji.

Jak słyszymy, o mały włos akcja by się nie odbyła z powodu wynajmu sali, w której swą siedzibę ma KGW. Panie dowiedziały się o tym fakcie stosunkowo późno i musiały znaleźć inny lokal na sobotę.

– Na szczęście Kamila Zimorska podpowiedziała nam, że pieczenie można zorganizować w bibliotece w Drożdzienicy i tak też zrobiłyśmy – relacjonuje pani Wioletta.

W czwartek rozpoczęło się zwożenie potrzebnego sprzętu do biblioteki – kuchenek gazowych, frytownic itp. To zadanie wzięli na siebie druhowie OSP. Samo pieczenie krążków odbyło się tego samego dnia, co ich sprzedaż, czyli w sobotę, 31 stycznia.

Z sercem na dłoni

Przed godziną 8:00 na „stanowisku pracy" pojawiły się członkinie koła: **Maria Połetek**, **Maria Kwiatkowska**, **Grażyna Ostojska**, **Ewa Chechła**, **Halina Bonk**, **Emilia Maciejewska**, **Halina Kozak**, **Ewa Połetek-Bociek**, **Justyna Lorbiecka**, **Kinga Kannenberg** oraz Wioletta Okońska.

Słodkości powstawały w czterech pomieszczeniach: dawnej kancelarii, kuchni, bibliotece i na korytarzu. Do ich przygotowania zużyto 35 kg samego twarogu, którego w międzyczasie trzeba było dokupić. Fundusze na produkty zapewniło koło, a samym ich zakupem zajął się tata pani Wioletty. Ostanie sztuki oponek zostały wydane około godziny 16:00.

Kwota, jaką udało się zebrać na leczenie 38-latka wynosi 4200 zł.

– Wszystkim kupującym – tym z Drożdzienicy i okolicznych wsi, z Tucholi, a nawet z Bydgoszczy – dziękujemy za miłe słowa i okazane serce. W tym gronie nie zabrakło osób, które wstępowały dosłownie po jedną oponkę, a do zbiórki dorzucały 100 zł. Dziękujemy też wszystkim, którzy w inny sposób wsparli nas w tej akcji. Pawłowi życzymy dużo zdrowia – podsumowuje w imieniu całego koła Wioletta Okońska.

Z okazji tłustego czwartku publikujemy na naszych łamach przepis na wianuszki, z którego skorzystały panie z KGW w Drożdzienicy. W końcu trudno o lepsze wypieki niż te domowe!

Agata Wiśniewska, fot. nadesłane



Sporą porcję wianuszków zamówiła także Kamila Zimorska, dyrektorka Biblioteki-Centrum Kultury w Kęsowie.



W gronie miłośników słodkości i pomagania znalazł się Roman Herman-Kowalski, który pomógł paniom w nagłośnieniu akcji.



Na dwa palniki oponki smażyła Maria Kwiatkowska.



Jedno ze stanowisk obsługiwała Halina Bonk.



Wioletta Okońska stwierdziła, że skoro wianuszki przygotowane przez KGW na WOŚP cieszyły się popularnością, można je również upiec w ramach akcji dla mieszkańca Ludwichowa.

Krążki z twarogiem, tzw. wianuszki

Składniki:
- 0,5 kg twarogu,
- 1 szklanka cukru,
- około 0,5 kg mąki,
- 2 jajka,
- pół kostki margaryny,
- 1 łyżeczka sody oczyszczonej.

Wykonanie: Wszystkie składniki włóż do dużej miski i dokładnie zagnieć ciasto. Rozwałkuj ciasto na grubość około 0,5 cm. Wycinaj krążki: dużą szklanką formuj zewnętrzny okrąg, a kieliszkiem wytnij środek. Rozgrzej olej na głębokiej patelni lub w garnku. Smaż krążki z obu stron na złoty kolor. Po usmażeniu odsącz na papierowym ręczniku.



Imponujący efekt pracy członkiń KGW Drożdzienica.

eprasa.pl 512dda1d80

13-19 lutego 2026



Treść programu i lato dzięki uprzejmości: Presscorp Agencja Telewizyjna Polsatu, TVP1, TVP2, TVN, TV4, TVN7, TV Puls, TV Trwam, TVP Kultura
INFORMUJEMY, ŻE REDAKCJA NIE PONOSI ODPOWIEDZIALNOŚCI ZA ZMIANY W PROGRAMACH TV
Wydawca: Dodatek sp. z o.o., ul. Wiatrakowa 11/3, 85-115 Bydgoszcz, tel. 516-018-821, e-mail: iwona@magraf.pl. Redaktor naczelny: Sławomir Grzmiel
ISSN 1643-2460 • Skład komputerowy: Magraf sp.j.
NR 07

Piątek



20:00 TVP KULTURA

Pocztówki znad krawędzi
Dramat, USA, 1990

Drugorzędna aktorka przytłoczona pełną sukcesów przeszłością matki, ucieka przed rzeczywistością w świat narkotycznych wizji. Gdy reżyser i producent uzależnią powierzenie jej kolejnej roli od sprawowania nad nią opieki przez kogoś odpowiedniego, zamieszka w domu matki w Hollywood. Ta sytuacja sprawi, że obie kobiety podejmą próbę odbudowy zerwanych więzi uczuciowych, przełamania urazów i zrozumienia skutków bezwzględnej dominacji sławnej matki nad szukającej własnej tożsamości córką.

INNE DATY EMISJI: SOBOTA, 23:05

Sobota



21:55 TVP KULTURA

Wodecki Twist - Piosenki o miłości
Koncert

Ania Karwan, Kuba Badach oraz młode talenty z „Voice of Poland" - Ada Ropela i Kacper Andrzejewski zaśpiewają największe przeboje Zbigniewa Wodeckiego. Będą to jedne z najpiękniejszych piosenek o miłości, jakie można znaleźć w polskiej muzyce rozrywkowej. Usłyszymy m.in. „Oczarowanie", „Nad wszystko uśmiech twój" i „Izolda", ale nie zabraknie też niespodzianek. To także wyjątkowa zapowiedź kolejnej edycji festiwalu „Wodecki Twist", który, jak co roku, odbędzie się w dniach 13-15 czerwca w Krakowie.

INNE DATY EMISJI: NIEDZIELA, 02:55

Niedziela



13:00 TV 4

Bezsenność w Seattle
Obyczajowy, USA, 1993

W wigilię Bożego Narodzenia dziennikarka Annie Reed, jadąc nocą z Baltimore do Waszyngtonu, słyszy przez radio, jak mały chłopiec z Seattle, Jonah życzy swojemu ojcu, by znalazł nową towarzyszkę życia, bo ten żyje samotnie od półtora roku, od czasu śmierci swojej żony, a matki chłopca. Annie bardzo wzruszają te słowa. Gdy później w audycji bierze również udział jego ojciec, Sam Baldwin, i wielką czułością opowiada o miłości do swojej byłej żony, Annie zdaje sobie sprawę, że zawsze marzyła o takim mężczyźnie i że oto jakaś magiczna więź połączyła w tej chwili ich losy.

Poniedziałek



21:40 POLSAT

Szybcy i wściekli 8
Sensacyjny, Chiny, USA, Japonia, 2017

Gdy Dominic „Dom" Toretto i Letty Ortiz spędzają miesiąc miodowy w Hawanie, pojawia się zabójczo piękna nieznajoma o imieniu Cipher. Wciąga Doma do przestępczego podziemia i wikła go w zdradę najbliższych. Natomiast agent Dyplomatycznej Służby Bezpieczeństwa (DSS) Luke Hobbs zostaje zwerbowany do tajnej misji w Berlinie. W razie niepowodzenia, rząd amerykański uzna go za zdrajcę. Hobbs podejmuje wyzwanie. Ale drogę zajeżdża mu Dom i kradnie bezcenny łup dla Cipher, która okazuje się być cyberterrorystką. Hobbs zostaje aresztowany i zamknięty w więzieniu.

Wtorek



14:55 TVP KULTURA

Jutro idziemy do kina
Obyczajowy, Polska, 2007

Andrzej Skowroński, Jerzy Bolesławski i Piotr Dołowy kończą gimnazjum. Snują plany na przyszłość. Jurek, syn urzędnika, wybiera się na studia, ale jeszcze nie wybrał kierunku. Żeby odwlec decyzję, postanawia wstąpić do szkoły podchorążych w Zegrzu. Rodzinne wojskowe tradycje zamierza kontynuować też Andrzej, syn oficera. Zgłasza się do pułku kawalerii w Grudziądzu. Piotr, nieśmiały okularnik rozpoczyna studia na wydziale medycyny. Latem 1939 r. atmosfera polityczna w kraju staje się coraz bardziej napięta.

INNE DATY EMISJI: ŚRODA, 10:15

Środa



22:35 TV PULS

Ania
Obyczajowy, Polska, 2022

Przejmująca i wzruszająca historia Anny Przybylskiej - ambitnej i kochającej życie aktorki z Gdyni, z udziałem takich gwiazd jak: Cezary Pazura, Katarzyna Bujakiewicz, Michał Żebrowski, Anna Dereszowska czy Andrzej Piaseczny. Film opowiada przede wszystkim o tym, że pomimo przeciwności losu Ania zawsze zarażała innych uśmiechem i pozytywną energią oraz dążyła do spełniania swoich marzeń. Jej rodzina wspomina, jaką osobą była prywatnie, partnerzy opowiedzą o wspólnej pracy na planie, a przyjaciele o wspomnieniach, których nigdy nie zapomną.

Czwartek



21:35 POLSAT

Diabeł ubiera się u Prady
Obyczajowy, USA, 2006

Andrea „Andy" Sachs (Anne Hathaway), dziewczyna z małego miasteczka, niedawno ukończyła college i poszukuje pracy w Nowym Jorku. Zamiast wymarzonej posady dziennikarki w „New Yorker", nieoczekiwanie otrzymuje ofertę pracy w charakterze asystentki u Mirandy Priestly (Meryl Streep), wpływowej redaktor naczelnej miesięcznika „Runway. Andy szybko przekonuje się, że Miranda to klasyczny szef „z piekła rodem". Swoich pracowników traktuje jak służących, wymaga całkowitej dyspozycyjności i nie uznaje sprzeciwu.

PIĄTEK • 13 lutego

TVP 1

06:10 Akacjowa 38 - serial
07:00 Transmisja Mszy Świętej
07:30 Agape Blisko Ciebie - magazyn
08:00 Serwis Info; Pogoda
08:20 Ranczo - serial
09:15 Komisarz Alex - serial
10:15 Ojciec Mateusz - serial kryminalny
11:10 Halo tu Mediolan - felieton
11:40 IO Mediolan - Biegi narciarskie -10 km M
14:00 Wichrowe wzgórze - serial
15:00 Serwis Info
15:15 Reporterzy - magazyn
15:35 Gra słów. Krzyżówka - teleturniej
16:05 Dziedzictwo - serial
17:00 Teleexpress; Pogoda
17:30 Jaka to melodia?
18:10 Klan - serial
18:45 Akacjowa 38 - serial



19:30 Program inform. 19.30
19:55 Pytanie dnia
20:10 Sport
20:15 Pogoda
20:30 Komisarz Alex - serial kryminalny
21:30 Sekielski wieczorową porą - talk-show
22:35 Piłkarski poker - komedia sensacyjna, Polska, 1988
00:25 Morderstwa w Chantilly - dramat, Francja, 2023
02:00 Wykrywacz kłamstw - magazyn
02:20 Sekielski wieczorową porą - talk-show
03:15 Pytanie dnia
03:35 Reporterzy - magazyn
03:50 Oko na Świat - magazyn
04:10 Tacy byliśmy - Violetta Villas - rep.

TVP 2

04:30 Na dobre i na złe - serial
05:25 M jak miłość - serial
06:15 Anna Dymna - spotkajmy się
06:50 Dla niesłyszących - Barwy szczęścia
07:30 Pytanie na śniadanie
08:45 Serwis Info
11:55 Operacja zdrowie - magazyn medyczny
12:30 Koło fortuny - teleturniej
13:15 Panna młoda - serial
14:05 Va Banque - teleturniej
14:35 Na sygnale - serial
15:05 La Promesa - pałac tajemnic - serial
16:00 Koło fortuny - teleturniej
16:35 Familiada - teleturniej
17:20 Panna młoda - serial
18:15 Va Banque - teleturniej
18:50 Jeden z dziesięciu - teleturniej
19:20 Słowa od serca
19:25 Barwy szczęścia - serial



20:30 Tańczmy jak nam miłość gra - koncert. Historia zakochania opowiedziana utworami muzycznymi i ilustrowana przez różne style tańca.
21:45 IO Mediolan - studio; Łyżwiarstwo figurowe - soliści, program dowolny
23:20 Pozycja obowiązkowa - kom., USA, 2018. Dobiegające 60, ale wciąż atrakcyjne kobiety, od 30 lat spotykają się co miesiąc, by porozmawiać o przeczytanych książkach.
01:15 Miłość na deser - obyczajowy, Kan., 2021
02:55 Brigitte Bardot cudowna - obyczajowy, Polska, 2020

TVN

05:35 Uwaga! - program interwencyjny
05:50 Ukryta prawda - program obyczajowy
06:45 Kuchenne rewolucje - program kulinarny
07:45 Dzień Dobry TVN - magazyn poranny
11:25 Kuchenne rewolucje - program kulinarno-rozrywkowy
13:35 Ukryta prawda - program obyczajowy
16:50 Detektywi - program kryminalny. Z więzienia wychodzi przestępca „Cyklop". W przeszłości groził Kubie śmiercią za to, że ten wsadził go do więzienia i za romans z żoną.
19:00 Fakty
19:30 Sport
19:35 Kroniki Mediolan - Cortina, 2026
19:40 Pogoda
19:50 Uwaga!



20:00 Harry Potter i insygnia śmierci Część I - przygod., USA, Wlk. Bryt., 2010. Harry, Ron i Hermiona wyruszają w misję. Ich zadaniem jest znalezienie i zniszczenie horkruksów, dzięki którym Voldemort sieje zniszczenie i jest nieśmiertelny.
23:10 Nie bój się ciemności - horror, USA, Australia, Meksyk, 2011
01:15 Kuba Wojewódzki
02:30 Szpital św. Anny - serial
03:30 Uwaga!
03:45 CSI: Kryminalne zagadki Las Vegas - serial, USA
04:45 Nauka jazdy
05:15 Jak to jest zrobione - serial popularnonaukowy, Kanada

POLSAT

06:00 Nowy dzień
08:00 Halo tu Polsat - poranny program informacyjno-rozrywkowy
11:30 Gliniarze - serial paradokumentalny
14:40 Dlaczego ja? - serial paradokumentalny
15:50 Wydarzenia - program informacyjny
16:15 Pogoda
16:20 Interwencja - magazyn reporterów
16:30 Na ratunek 112 - serial obyczajowy
17:00 Gliniarze - serial paradokumentalny
18:00 Pierwsza miłość - serial obyczajowy
18:50 Wydarzenia - program informacyjny
19:15 Gość Wydarzeń - rozmowa dnia
19:30 Sport
19:40 Pogoda
19:55 Disco Star - talent show



21:45 Alita: Battle Angel - sens., USA, Jap., Kan., 2019. Alita budzi się bez pamięci w świecie przyszłości, którego nie poznaje. Opiekę nad nią roztacza dr Dyson Ido - sympatyczny doktor i zarazem tajemniczy naukowiec, który dostrzegł, że w ciele porzuconego na złomowisku cyborga kryje się serce i dusza młodej kobiety o niezwykłej przeszłości.
00:30 Bez urazy - kom., USA, 2023
02:40 Nasz Nowy Dom - program rozrywkowy
04:40 Disco Gramy - program muzyczny
05:25 Telezakupy TV Okazje

TVP Kultura

06:05 Afisz kulturalny ekstra
06:15 Muzyczne poranki
06:55 Tamte lata, tamte dni - Jerzy Bończak - mag.
07:35 Krótka historia brudu - dok., Polska, 2017
08:20 Mieszczanie żywieccy - Wisia, Małgorzata i Kaja - dok., 2021
09:00 Pan wzywał, Milordzie? - Na pomoc sierotkom (You Rang, M'Lord? ep. 1 - serial kom., 1988
10:00 Jak to się mówi, czyli Kasia u Bralczyka - mag.
10:40 Les Arts Florissants, Doug Balliett i „Pieśni" Owidiusza - koncert, 2021
12:20 Anna German w sercach ludzi - dok., Polska, 2022
14:05 Kulturalni - magazyn
14:55 Dobre strony - K. Herman i B. Topa - reportaż
15:15 English National Ballet w Paryżu - dokument, Wlk. Bryt., 2020



16:30 Informacje kulturalne
16:55 Wspomnienie o Annie German - dok., 1993
18:50 Karnawały - dokument
20:00 Pocztówki znad krawędzi - dramat, USA, 1990
21:50 Tygodnik Kulturalny
22:45 Scena alternatywna - Sorry Boys - koncert
23:15 Pan Hire - akcja, Francja, 1989
00:55 Noc krótkich filmów - Ewa - anim., Estonia, Chorwacja, 2022
01:25 Więcej niż fikcja - The Rolling Stones - życie w rytmie rocka - dok., Wlk. Bryt., 2022
02:40 Mody Polskie - Podlasie
03:20 Tygodnik Kulturalny
04:15 Wykluczeni - dokument, Polska, 2017

TV Puls

06:00 Nash Bridges - serial krym. Nash musi schwytać zamachowca, który grozi podłożeniem bomby w siedzibie producenta oprogramowania. Tymczasem Cassidy bierze udział w przedstawieniu.
08:00 Kobra - oddział specjalny - serial krym. Aktor przygotowujący się do nowej roli chce poznać pracę funkcjonariuszy.
10:00 Triumf miłości - serial
12:00 Nie igraj z aniołem - serial obyczajowy
13:00 Wspaniałe stulecie - serial kostiumowy
14:00 Lombard. Życie pod zastaw - paradokument fabularny
16:00 Ranczo - serial kom., Polska
18:00 Lombard. Życie pod zastaw - paradokument fabularny



20:00 Odwet - akcja, USA, 2018. Jacob pracuje jako menadżer banku. Pewnego dnia w jego miejscu pracy dochodzi do brutalnego napadu, w którym ginie jeden z jego współpracowników.
22:00 Żądza śmierci - akcja, USA, Kanada, Rosja, 2009
23:55 Wściekłe psy - thriller, USA, 1992
01:55 Lombard. Życie pod zastaw - paradokument fabularny
02:55 Menu na miarę - program kulinarny
04:35 Taki jest świat - przegląd wydarzeń z całego globu. Wiadomości, informacje, ciekawostki.
05:00 Dyżur - serial medyczny

TVN 7

05:20 Ten moment - program obyczajowy
05:55 Szkoła - program obycz.
08:45 Ukryta prawda - program obyczajowy
11:55 W-11 Wydział Śledczy - program kryminalny
14:00 Detektywi - program kryminalny. 40-latka podejrzewa męża o zdradę. Kobieta sądzi, że kochanką jej męża jest opiekunka ich 7-letniej córki.
15:00 Sędzia Anna Maria Wesołowska - serial sądowy. Bokserka Klara Iwaszkiewicz jest oskarżona o pobicie swojego ojca.
16:00 Sąd rodzinny - program sądowy
17:00 Tajemnice miłości - serial paradokumentalny
18:00 Zagadki losu - program obyczajowy
19:00 Ukryta prawda - program obyczajowy



20:00 Dzień matki - kom., USA, 2016. Każda rodzina obchodzi Dzień Matki na swój sposób. Film przedstawia cztery rodziny, których losy splotą się w tym wyjątkowym dniu.
22:30 Wzgórza marzeń - musical, USA, 2021. W Nowym Jorku mieszka obdarzony magnetyczną osobowością właściciel sklepiku, który odkłada każdy grosz, żyjąc nadzieją i śpiewając o lepszym życiu.
01:30 Żyjąc z potworem - historie ludzi dzielących dom z zabójcą
03:30 Fachowcy - program paradokumentalny
04:10 Dorota was urządzi 4 - program lifestylowy

TV 4

06:00 Strażnik Teksasu - film akcji **07:55** Bogaty Dom - Biedny Dom - program paradok. **08:55** Policjantki i Policjanci - serial paradokumentalny **10:55** Na Ratunek 112 - serial obyczajowy **11:55** Trudne sprawy - program obyczajowy **14:55** Ktoś tu kłamie? **15:55** Łowcy skarbów. Kto da więcej **18:00** Policjantki i Policjanci - serial paradok. **20:00** Gwiazdy Kabaretu - program rozrywkowy **22:00** Piąty element - sens., Franc., Wlk. Bryt., 1997 **00:35** STOP Drogówka - serial policyjny **01:35** Love Island. Wyspa miłości - reality show **02:40** Interwencja - magazyn reporterów **02:55** Śmierć na 1000 sposobów **03:25** Lubię disco! **04:25** Top 10 - Lista Przebojów **05:30** Telezakupy TV Okazje

TV Trwam

09:45 Jestem mamą **10:00** Inf. dnia **10:15** Rozmowy niedok. **11:25**Głos Polski **11:35** Natura et Homo **12:00** Anioł Pański **12:03** Inf. dnia **12:20** Głos serca **13:05** Cichy bohater z Puszczy Białowieskiej **13:30** Msza św. **14:30** Drzwi do lasu **14:55** Słowo życia **15:00** Modlitwa do Bożego Miłosierdzia **15:20** Mocni w Wierze **15:50** Ma się rozumieć **16:00** Inf. dnia **16:10** Natura Obiektywnie **16:40** Zniewolenie **16:55** "Gorzki to chleb jest polskość" Cyprian Kamil Norwid **17:30** Łączy Nas Historia **17:55** Poczet Wlk. Polaków **18:00** Anioł Pański **18:05** Inf. dnia **18:15** Westerplatte Młodych **19:00** Warto zauważyć... **19:30** Brat Franciszek **20:00** Inf. dnia **20:20** Różaniec **20:50** Myśląc Ojczyzna **21:00** Apel Jasnog. **21:20** Inf. dnia **21:40** Polski Punkt Widzenia **22:00** To nic takiego

eprasa.pl 512dda1d80

SOBOTA • 14 lutego

TVP 1

05:05 **Grzechy dzieciństwa** - film kostiumowy, 1980
06:20 **Balans bieli** - magazyn
07:00 **Transmisja Mszy Świętej**
07:40 **Rok w ogrodzie**
08:05 **Rok w ogrodzie Extra** - magazyn
08:20 **Pełnosprawni** - magazyn dla niepełnosprawnych
08:50 **Ranczo** - serial obycz.
09:45 **Komisarz Alex** - serial
10:40 **Ojciec Mateusz** - serial
11:30 **Halo tu Mediolan** - felieton
11:55 **IO Mediolan - Biegi narciarskie - sztafeta K; Biathlon - sprint K**
16:05 **Dziedzictwo** - serial
17:00 **Teleexpress; Pogoda**
17:35 **Żona dla Polaka**
18:25 **IO Mediolan - studio; Skoki narciarskie - konkurs K128 mężczyzn**
19:40 **Program inform. 19.30**



19:55 **IO Mediolan - Skoki narciarskie - konkurs K128 mężczyzn**
21:15 **Krew z krwi** - serial
22:15 **Władza** - sens, USA, 2013. Nowojorski policjant zostaje aresztowany za zabójstwo Mikeya Tavareza, którego oskarżono o zgwałcenie i zamordowanie 16-letniej dziewczyny. Rzeczywiście są dowody obciążające Taggarta, ale burmistrz Hostetler niszczy je.
00:15 **Trzy sekundy** - krym., Wlk. Bryt., 2019
02:10 **Sprawdzamy** - magazyn
02:35 **Piłkarski poker** - kom. sens., Polska, 1988
04:30 **Tacy byliśmy - BAJM** - reportaż

TVP 2

05:15 **Dla niesłyszących - Barwy szczęścia**
06:25 **Dla niesłyszących - M jak miłość** - serial
07:30 **Pytanie na śniadanie**
11:30 **Super Gary. Gotuj z Bosacką!** - program rozrywkowy, 2026
12:10 **Postaw na milion** - teleturniej
13:05 **Panna młoda** - serial
14:00 **Familiada** - teleturniej
14:35 **Koło fortuny** - teleturniej
15:15 **Szansa na sukces. Opole 2025** - widowisko muzyczne
16:20 **Na dobre i na złe** - serial
17:20 **Walentynki z M jak miłość**
18:15 **Va Banque** - teleturniej
18:50 **Słowo na niedzielę**
19:00 **Informacje kulturalne**
19:25 **Rodzinka.pl** - serial komediowy



20:00 **The Voice Senior - Finał cz. I** - widowisko muzyczne
22:20 **The Voice Senior - Finał cz. II, wyniki** - widowisko muzyczne
23:00 **Trzy królowe** - komedia, USA, 2021. Romantyczna opowieść z ważnym i budującym przesłaniem, że nigdy nie jest za późno na spełnianie marzeń oraz na walkę o szczęście i miłość.
00:50 **Ślady zbrodni** - thriller, USA, 2007. Właściciel firmy specjalizującej się w porządkowaniu miejsc zbrodni zostaje uwikłany w mroczną intrygę.
02:30 **Morderstwa w Nimes** - film kryminalny, Francja, 2024

TVN

05:55 **Uwaga!** - program interwencyjny
06:10 **Kuchenne rewolucje** - program kulinarno-rozrywkowy
07:10 **Magda gotuje internet** - program kulinarno-rozrywkowy
07:45 **Dzień Dobry TVN** - magazyn poranny
11:20 **Na Wspólnej** - serial obyczajowy, Polska
12:50 **Anatomia piękna** - program rozrywkowy
14:00 **Step Up: Wszyscy na parkiet** - musical, USA, 2014
16:25 **Walentynki** - komedia, USA, 2010
19:00 **Fakty**
19:30 **Sport**
19:35 **Kroniki Mediolan** - Cortina, 2026
19:40 **Pogoda**
19:45 **Uwaga!** - program interwencyjny



20:00 **Harry Potter i insygnia śmierci Część II** - przygodowy, USA, Wlk. Bryt., 2011
22:55 **Dar z niebios** - horror, USA, Kanada, 2004. Tajemniczy naukowiec proponuje zrozpaczonym rodzicom stworzyć klon ich zmarłego niedawno syna.
01:00 **Nieustraszeni bracia Grimm** - film, Czechy, Wlk. Bryt., USA, 2005
03:30 **Szpital św. Anny** - serial obyczajowy, Polska
04:30 **Uwaga!** - program interwencyjny
04:45 **Nauka jazdy** - reality show
05:10 **Jak to jest zrobione** - serial popularnonaukowy, Kanada

POLSAT

06:00 **Nowy dzień**
08:00 **Halo tu Polsat** - poranny program informacyjno-rozrywkowy
11:00 **Darek Stolarz - remont w 3 dni**
12:00 **Smerfy 2** - animowany, USA, 2013
14:15 **Faceci w czerni** - komedia, USA, 1997
16:35 **Narzeczony mimo woli** - kom., USA, 2009. Nieustępliwa szefowa zmusza młodego asystenta do poślubienia jej, aby utrzymać status wizowy w USA i uniknąć deportacji.
18:50 **Wydarzenia** - program informacyjny
19:15 **Prezydenci i Premierzy**
19:35 **Sport**
19:50 **Pogoda**
20:00 **Festiwal magiczne zakończenie wakacji** - Świętokrzyska Gala Kabaretowa



21:40 **Szybcy i wściekli 6** - sens., USA, Jap., Hiszp., Wlk. Bryt., 2013. Vin Diesel, Paul Walker i Dwayne Johnson poprowadzą razem drużynę gwiazd do kolejnego wyścigu, którego stawką będzie ocalenie zachodniej cywilizacji.
02:30 **Z podniesionym czołem 3: W imię sprawiedliwości**, fab. USA, 2007. Prescott wytoczył wojnę korupcji i gangom. Ale rezygnuje ze stanowiska szeryfa i wyrusza do Dallas, gdzie ma nadzieją rozpocząć nowe życie z agentką FBI i jej dwunastoletnią córką.
04:40 **Disco Gramy** - program muzyczny
05:25 **Telezakupy TV Okazje**

TVP Kultura

06:05 **Dziewczyna szuka miłości** - Polska, 1938
07:35 **Rzecz Polska** - Cukiernica Julii Keilowej - dok., 2018
07:55 **Les Arts Florissants, Doug Balliett i „Pieśni" Owidiusza** - koncert, Francja, 2021
09:35 **Informacje kulturalne**
10:00 **Tajemniczy świat Arrietty** - anim., Jap., 2019
11:45 **Jacek Cygan. Życie jest sztuką.** - dok., Polska, 2025
13:00 **Dwa księżyce** - obyczajowy, Polska, 1993
15:25 **Wydarzenie aktualne**
16:00 **Anna Karina - Ikona nowej fali** - dok., Francja, 2017
17:10 **Tamte lata, tamte dni - Małgorzata Szejnert** - magazyn
17:50 **Retro kino - Podróż do Włoch** - dram., Włochy, Franc., 1953
19:25 **20×20 lat TVP Kultura - Janusz Opryński**



21:10 **Bilet do kina - Peggy Sue wyszła za mąż** - fabularny, USA, 1986. Peggy Sue Bodell dowiaduje się o zjeździe absolwentów. Spotkanie jest okazją do wspomnień i wymiany poglądów.
21:55 **Wodecki Twist - Piosenki o miłości** - koncert
23:05 **Pocztówki znad krawędzi** - dramat, USA, 1990
00:55 **Tamte lata, tamte dni**
01:35 **Brigitte Bardot cudowna** - fabularny, Polska, 2020
03:50 **20×20 lat TVP Kultura - Janusz Opryński**
04:25 **Koniec babiego lata** - film TVP, 1974
05:30 **Teledysk**

TV Puls

06:00 **Kobra - oddział specjalny.** Semir i Ben poszukują tancerki z nocnego klubu i jej wspólnika, którzy napadli na bank. W trakcie pościgu dochodzi do wypadku. Ben zostaje poszkodowany. Od tej pory Semir musi sam kontynuować śledztwo.
09:00 **Taki jest świat** - przegląd wydarzeń z całego globu. Wiadomości polityczne i gospodarcze, informacje z życia gwiazd i naukowe ciekawostki.
09:25 **Wojciech Cejrowski. Boso - Meksyk, Paragwaj**
10:00 **Lombard. Życie pod zastaw** - paradokument fabularny. Grzegorz kupił kampera i marzy o tym, aby, po przeróbce jeździć nim po świecie razem z narzeczoną. Dziewczyna nie podziela jego pasji.



21:00 **22 kule** - akcja, Francja, 2010. Charly Mattei ma bogatą kryminalną przeszłość. Pewnego dnia postanawia zerwać z półświatkiem, całkowicie poświęcić się rodzinie i żyć spokojnie u boku żony i dzieci.
22:30 **Szybki Charlie** - akcja, USA, 2022
00:10 **Mścicielka** - akcja, Francja, 2016
02:10 **Taki jest świat** - przegląd wydarzeń z całego globu. Wiadomości polityczne i gospodarcze, informacje z życia gwiazd i naukowe ciekawostki.
02:30 **Menu na miarę** - program kulinarny
05:00 **Dyżur** - serial medyczny

TVN 7

05:00 **Szkoła** - program obyczajowy
06:00 **Wiza na miłość** - serial paradokumentalny
07:00 **Batwheels I** - animacja, USA
07:30 **Alvin i wiewiórki II** - przygod., USA, 2009
09:15 **Ukryta prawda** - program obyczajowy
11:15 **Mówię Wam** - talk-show. Propozycja dla widzów, którzy chcą być na bieżąco z wydarzeniami ze świata show-biznesu.
12:25 **Niezwykłe Stany Prokopa** - program podróżniczo-rozrywkowy. Marcin Prokop wyrusza w kolejną podróż do Stanów Zjednoczonych tropem amerykańskich historii i mitów.
13:00 **Detektywi** - program kryminalny
14:05 **The Floor** - teleturniej



15:20 **Pogromcy Chaosu** - program poradnikowy
16:20 **Władca pierścieni: Dwie wieże** - przygod., N. Zel., USA, Niemcy, 2002
20:00 **Star Trek: W nieznane** - film, USA, Chiny, 2016. Enterprise odbywa pięcioletnią misję w kosmosie. Trudy wyprawy już nieco doskwierają Kirkowi, Spockowi, Scotty'emu i pozostałym. Nie spodziewają się, że nadchodzące wydarzenia wyrwą ich z marazmu.
22:45 **Krytyczna decyzja** - sensacyjny, USA, 1996
01:30 **Reich** - sens., Polska, 2001
03:20 **SOS Ekipy w akcji**
04:20 **Dorota was urządzi 4** - program lifestylowy

TV 4

06:00 Łowcy skarbów. Kto da więcej 07:00 Galileo - ciekawostki popularno-naukowe, intrygujące zagadki ze świata nauki i techniki 09:05 Jesteśmy Dla Dzieci - program edukacyjny 09:30 Galileo - ciekawostki popularnonaukowe, intrygujące zagadki ze świata nauki i techniki
12:35 Hotel Marigold - obyczajowy, USA, Wlk. Bryt., 2012 15:00 Policjantki i Policjanci - serial paradokumentalny 20:00 Sprawiedliwi - Wydział Kryminalny - serial policyjny 00:05 Gwiazdy Kabaretu - program rozrywkowy
02:05 STOP Drogówka - serial policyjny 03:15 Interwencja - magazyn reporterów 03:25 Lubię disco! 04:25 Top 10 - Lista Przebojów 05:30 Telezakupy TV Okazje

TV Trwam

10:00 Inf. dnia 10:15 Retrospekcja 10:35 Słowo życia 10:40 Polski Punkt Widzenia 11:00 Kropelka radości 12:00 Anioł Pański 12:03 Inf. dnia 12:20 Warto zauważyć... 12:50 Natura Obiektywnie 13:20 Ocalić od zapomnienia 13:30 Msza św. 14:30 Przegląd Tyg. „Niedziela"
14:35 Słowo życia 14:40 Św. na każdy dzień 14:45 Jak wygrać małżeństwo? 15:00 Dzielna niewiasta 15:15 Mateczniki Polskości 15:30 Wierzę w Boga 16:00 Inf. dnia 16:10 Świadkowie zbrodni UPA 17:00 Wszystkim i wszędzie 17:30 Przełamując bariery
17:55 Poczet Wlk. Polaków 18:00 Anioł Pański 18:05 Inf. dnia 18:15 Rozmowy niedok. 19:30 Manna z Nieba 19:45 Modlitwa z udziałem dzieci 20:00 Inf. dnia 20:20 Różaniec 20:50 Myśląc Ojczyzna 21:00 Apel Jasnog. 21:20 Inf. dnia

NIEDZIELA • 15 lutego

TVP 1

05:25 **Sprawa dla reportera**
06:20 **Słownik polsko@polski**
06:55 **Słowo na niedzielę**
07:00 **Transmisja Mszy Świętej**
08:00 **Tydzień**
08:30 **Ojciec Mateusz** - serial
09:30 **Halo tu Mediolan** - felieton
09:55 **IO Mediolan - Narciarstwo alpejskie - slalom gigant K; Biathlon - bieg pościgowy M**
12:00 **Anioł Pański, Watykan**
12:15 **Między ziemią a niebem**
12:45 **Pielgrzymi Nadziei - Biali Ojcowie - o. Jean Bukuru** - reportaż
13:10 **IO Mediolan - Narciarstwo alpejskie - slalom gigant K; Biathlon - bieg pościgowy K**
16:05 **Dziedzictwo**



17:00 **Teleexpress**
17:20 **Pogoda**
17:35 **U Pana Boga w Królowym Moście**
18:40 **Jaka to melodia?**
19:30 **Program inform. 19.30**
19:55 **Pytanie dnia**
20:05 **Sport**
20:15 **Pogoda**
20:25 **U Pana Boga w Królowym Moście** - serial, Polska
21:25 **Żona dla Polaka** - reality show
22:25 **Zakochana Jedynka - Boska Florence** - kom., Wlk. Bryt., USA, 2016
00:25 **Władza** - sens, USA, 2013
02:20 **Sprawdzamy** - magazyn
02:45 **Trzy sekundy** - kryminał, Wlk. Bryt., 2019
04:45 **Jaka to melodia?**

TVP 2

04:35 **Dla niesłyszących - Barwy szczęścia** - serial
06:25 **Dla niesłyszących - M jak miłość** - serial
07:30 **Pytanie na śniadanie**
10:40 **Jak to się mówi, czyli Kasia u Bralczyka** - magazyn
11:10 **The Voice Senior - Finał część I** - widowisko muzyczne
13:25 **The Voice Senior - Finał część II, wyniki** - widowisko muzyczne
14:00 **Familiada** - teleturniej
14:35 **Koło fortuny** - teleturniej
15:10 **Szansa na sukces. Opole 2026** - widowisko muzyczne
16:15 **Pan Mama** - serial
16:50 **IO Mediolan - studio; Łyżwiarstwo szybkie - 500 m K, finał**



18:20 **Pozycja obowiązkowa** - kom., USA, 2018
20:15 **Raz się żyje** - czarna komedia, USA, 2018
22:20 **LemON na dobry wieczór** - widowisko muzyczne
23:25 **Krucjata - Prawo serii** - serial krym., Polska, 2020. Lemuela odwiedza w więzieniu jego dobra znajoma, major Dymińska. Po spotkaniu ze służbami Holender wychodzi na wolność, ze specjalnym zadaniem do wykonania.
00:30 **Pewnego razu w Ogródkach Działkowych** - obycz., Polska, 2020
02:05 **Trzy królowe** - komedia, USA, 2021
03:50 **Rodzinka.pl** - serial kom.

TVN

05:35 **Uwaga!** - interwencyjny
05:50 **Ukryta prawda** - program obyczajowy
06:45 **Kuchenne rewolucje** - program kulinarny
07:45 **Dzień Dobry TVN** - magazyn poranny
11:30 **Magda gotuje internet** - program kulinarny
12:05 **Co za tydzień** - program rozrywkowy
12:50 **Będzie pięknie** - program poradnikowy
14:00 **Kobieta na krańcu świata** - program Martyny Wojciechowskiej
14:35 **Akademia policyjna VI: Operacja Chaos** - komedia, USA, 1989
16:25 **Sonic: Szybki jak błyskawica II** - komedia, USA, Jap., 2022
19:00 **Fakty; Sport**
19:35 **Kroniki Mediolan** - Cortina, 2026
19:40 **Pogoda**



19:50 **Władca pierścieni: Powrót króla** - przygod., N. Zel., USA, Niemcy, 2003. Mały hobbit Frodo, Sam oraz Gollum zbliżają się do kresu swej wyprawy, do Góry Przeznaczenia, gdzie w Szczelinie Zagłady powinni pozostawić Pierścień na zawsze.
00:00 **Incepcja** - przygod., USA, Wlk. Bryt., 2010. Dom Cobb jest złodziejem, najlepszym w ekstrakcji - wykradania cennych sekretów z głębokiej podświadomości podczas snu.
03:10 **Uwaga!**
03:30 **MasterChef** - program kulinarno-rozrywkowy
05:00 **Nauka jazdy** - reality show

POLSAT

06:00 **Nowy dzień**
08:00 **Halo tu Polsat** - poranny program informacyjno-rozrywkowy
11:00 **Madagaskar** - anim., USA, 2005. Zebra Marty postanawia więc uciec z zoo, co wpędza w kłopoty całą paczkę przyjaciół, gdy w następstwie jego poszukiwań wpadają na pokład statku zmierzającego do Afryki.
12:55 **Valerian i Miasto Tysiąca Planet** - sens., Franc., Chiny, Belgia, Niemcy, ZEA, USA, Kan., 2017
16:15 **Alita: Battle Angel** - sens., USA, Jap., Kan., 2017
18:50 **Wydarzenia** - program informacyjny
19:15 **Sport**
19:25 **Pogoda**
19:30 **Państwo w Państwie** - program interwencyjny



19:55 **Czarna Pantera: Wakanda w moim sercu** - sens., USA, 2022. Po śmierci powszechnie kochanego T'Chalii, królowa Ramonda, Shuri, M'Baku, Okoye i potężne wojowniczki walczą w obronie swojego kraju przed zakusami obcych mocarstw.
23:30 **Nie zadzieraj z fryzjerem** - kom., USA, 2008
02:05 **Pani z przedszkola** - obycz., Polska, 2014. Życie rodziny staje na głowie, gdy wkracza w nie przedszkolanka syna.
04:05 **Świat według Kiepskich** - serial komediowy
04:40 **Disco Gramy** - muzyczny
05:25 **Telezakupy TV Okazje**

TVP Kultura

06:00 **„Tańcz mnie po miłości kres..."** - Festiwal 2003
07:05 **Rozmowy (nie)wygodne - Kanty Pawluśkiewicz**
07:45 **Hydraulicy** - animowany, Polska, 1961
08:00 **Liturgie i nabożeństwa, 2026** - w Gierałtcach
09:00 **Niepojęte** - felieton
09:15 **Wspólny dom** - magazyn
09:55 **Anna Karin** - dokoment
11:05 **Sowia odyseja** - anim., Francja, 2019
11:45 **Pan wzywał, Milordzie? - Na pomoc sierotkom** - serial komediowy, Wlk. Bryt., 1988
12:50 **Dobre strony - Juliusz Machulski i Robert Więckiewicz** - reportaż
13:10 **Retro kino - Podróż do Włoch** - dram., Włochy, Franc., 1953
14:45 **Kolekcja** - felieton
15:05 **Chiński syndrom** - dramat, USA, 1979

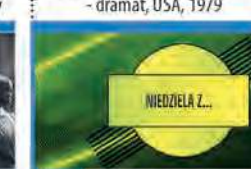

17:15 **Niedziela ze... Sławą Przybylską** - recital, 1960
18:45 **Niedziela ze... Sławą Przybylską** - Miłość Ci wszystko wybaczy - widowisko muzyczne
20:00 **Frankenstein** - horror, USA, Jap., 1994
22:15 **Kulturalni** - magazyn
23:05 **Teatroteka nocą - Humani** - spektakl, 2016
00:25 **Noc krótkich filmów - Przed Madrytem** - fab., Urugwaj, 2022
01:00 **Kino nocne - Peggy Sue wyszła za mąż** - fabularny, USA, 1986
02:55 **Wodecki Twist - Piosenki o miłości** - koncert
04:05 **Gerard Philipe** - ostatnia zima Cyda - dokument, Francja, 2022

TV Puls

06:00 **Taki jest świat** - przegląd wydarzeń z całego globu. Wiadomości polityczne i gospodarcze, informacje z życia gwiazd oraz naukowe ciekawostki.
06:40 **Kobra - oddział specjalny** - kryminalny
08:35 **Ranczo** - serial kom., Polska
13:40 **Kapitan Szablozęby i skarb piratów** - przygodowy, Norwegia, 2014. Kapitan, budzący postrach na morzach od Karaibów po najdalsze zakątki świata, powraca do rodzinnego portu.
15:40 **Książę i ja** - komedia, USA, 2004. Paige i Eddie zakochują się w sobie, sprawy komplikuje fakt, że jest on następcą tronu.
17:55 **Agentka specjalnej troski** - komedia, Francja 2016



20:00 **Wróg u bram** - przygodowy, Irlandia, Francja, Niemcy, Wielka Brytania, USA 2001. Podczas bitwy o Stalingrad snajper Wasilij Zajcew skutecznie eliminuje niemieckich żołnierzy, podnosząc tym na duchu swoich rodaków. Dzięki wsparciu przyjaciela szybko staje się żywą legendą.
22:25 **Panama** - akcja, USA, Wielka Brytania, Puerto Rico 2022
00:20 **Wojownik** - akcja, USA 2011
03:25 **Dyżur** - serial medyczny
04:00 **Taki jest świat** - przegląd wydarzeń z całego globu. Wiadomości, ciekawostki.
05:00 **Dzielnica strachu**

TVN 7

04:55 **Szkoła** - program obycz.
05:55 **Wiza na miłość** - serial paradokumentalny
06:45 **Batwheels I** - animacja
07:00 **Anatomia piękna** - program rozrywkowy
08:00 **Wiki i jej sekret** - film rodzinny, Francja, 2021. Ośmioletnia Wiki, wraz z tatą, przeprowadza się do małego miasteczka w górach. Choć nowe miejsce jest pełne uroku, Wiki tęskni za dawnym życiem. Pewnego dnia dziewczynka dostaje od sąsiada niezwykły prezent - małego, cudownego szczeniaka. W tajemnicy przed tatą zabiera go do domu.
09:45 **Ukryta prawda** - program obyczajowy
13:45 **Detektywi** - program kryminalny
14:45 **The Floor** - teleturniej



16:00 **Dziedzic Maski** - komedia, USA, Niemcy, 2005. Powraca Maska, która wywróciła spokojne miasto do góry nogami. Tym razem sprawy poważnie się komplikują. O maskę i jej niezwykłą moc walczą ze sobą niemowlę i pies.
18:05 **Pimi z krainy tygrysów** - przygod., Włochy, 2022
20:00 **Ostatni samuraj** - przygod., USA, 2003
23:20 **Wesele** - obycz., Polska, Łotwa, 2021
02:05 **Żyjąc z potworem** - historie ludzi dzielących dom z zabójcą
04:00 **Fachowcy** - program paradokumentalny
04:40 **Dorota was urządzi 4** - program lifestylowy

TV 4

06:00 Łowcy skarbów. Kto da więcej 07:00 Gwiazdy Kabaretu - program rozrywkowy 07:10 Wielkie tajemnice historii 09:00 Galileo - ciekawostki popularnonaukowe, intrygujące zagadki ze świata nauki i techniki
11:00 Serce nie sługa - komedia, Polska, 2018 13:00 Bezsenność w Seattle - obyczajowy, USA, 1993 15:25 Hotel Marigold - obyczajowy, USA, Wlk. Bryt., 2012 17:55 Uroczysko - serial kryminalny
20:00 Sprawiedliwi. Trójmiasto 00:00 STOP Drogówka - serial policyjny 01:00 Wielkie tajemnice historii 02:55 Interwencja - magazyn reporterów 03:25 Lubię disco! 04:25 Top 10 - Lista Przebojów 05:30 Telezakupy TV Okazje

TV Trwam

09:00 Prymas Stefan Wyszyński 09:10 Spotkanie z Magdaleną Buczek 09:15 Manna z Nieba 09:25 Przegląd Tyg. „Niedziela" 09:30 Msza św. 10:30 Z Zacisza na Syberię 11:00 Głos serca 12:00 Anioł Pański z Ojcem Św. Leonem XIV 12:15 Papież Polak do Rodaków 12:55 Nędzarz i madame 15:00 Wieś to też Polska 16:00 Inf. dnia
16:10 Koncert życzeń 16:50 Mateczniki Polskości 17:00 Natura et Homo 17:30 Sól ziemi 17:55 Poczet Wlk. Polaków 18:00 Anioł Pański 18:05 Inf. dnia 18:15 Rozmowy niedok. 19:25 Św. na każdy dzień 19:30 Moja Katolicka Rodzina
20:00 Inf. dnia 20:20 Różaniec 20:50 Myśląc Ojczyzna 21:00 Apel Jasnog. 21:20 Inf. dnia 21:40 Retrospekcja 21:45 Stan Bezp. Państwa 22:00 Mocni Jego mocą 22:45 Jak wygrać małżeństwo?

eprasa.pl 512dda1d80

PONIEDZIAŁEK • 16 lutego

TVP 1

06:10 **Akacjowa 38** - serial
07:00 **Transmisja Mszy Świętej**
07:30 **Studio Raban** - magazyn
08:00 **Serwis Info; Pogoda**
08:20 **Ranczo** - serial
09:15 **Halo tu Mediolan** - felieton
09:55 **IO Mediolan - Narciarstwo alpejskie - slalom M, 1 przejazd, Short track - 500 m M, eliminacje i 1000 m K, ¼ finału; Short track - sztafeta M i 1000 m K, ½ finału; Short track - 1000 m K o 3. miejsce i finał; studio**
13:10 **Podróż pelikanów - tajemnica australijskiego outbacku** - dokument, Niemcy, 2021
14:00 **Wichrowe wzgórze**
15:00 **Serwis Info**
15:15 **Reporterzy** - magazyn



15:35 **Gra słów. Krzyżówka**
16:05 **Dziedzictwo** - serial
17:00 **Teleexpress; Pogoda**
17:30 **Jaka to melodia?**
18:10 **Klan** - serial
18:35 **IO Mediolan - studio; Skoki narciarskie - konkurs duetów K128 mężczyzn**
19:35 **Program inform. 19.30**
19:40 **IO Mediolan - Skoki narciarskie - konkurs duetów K128 mężczyzn**
21:10 **Zaginiony w akcji II** - sensacyjny, USA, 1985
22:55 **Balans bieli** - magazyn
23:40 **Czarny mercedes** - sensacyjny, Polska, 2019
01:45 **Wykrywacz kłamstw**
02:10 **Boska Florence** - komedia, Wlk. Bryt., USA, 2016

TVP 2

04:25 **Na dobre i na złe** - serial
05:25 **M jak miłość** - serial
06:20 **Rodzina (nie od) święta - Jak rozmawiać z dzieckiem o wojnie, przemocy i wiadomościach ze świata?** - magazyn
06:50 **Dla niesłyszących - Barwy szczęścia**
07:30 **Pytanie na śniadanie**
11:50 **Dla niesłyszących - Okrasa łamie przepisy** - magazyn kulinarny
12:30 **Koło fortuny** - teleturniej
13:15 **Postaw na milion** - teleturniej
14:05 **Va Banque** - teleturniej
14:35 **Na sygnale** - serial
15:05 **La Promesa - pałac tajemnic**
16:00 **Koło fortuny** - teleturniej
16:35 **Familiada** - teleturniej
17:20 **Panna młoda** - serial



18:15 **Va Banque** - teleturniej
18:50 **Jeden z dziesięciu** - teleturniej
19:25 **Barwy szczęścia** - serial
20:40 **Kulisy serialu „M jak miłość"**
20:55 **Walentynki z M jak miłość**
21:50 **IO Mediolan - studio; Łyżwiarstwo figurowe - pary sportowe, program dowolny**
23:15 **Davos wojna szpiegów** - serial
00:05 **Daleko od Reykjaviku** - komediodramat, Niemcy, Dania, Franc., Islandia, 2019
01:50 **Instynkt** - serial kryminalny
02:45 **Akacjowa 38** - serial
03:40 **Rodzinka.pl** - serial kom.

TVN

05:35 **Uwaga!** - program interwencyjny
05:50 **Ukryta prawda** - program obyczajowy
06:45 **Kuchenne rewolucje** - program kulinarno-rozrywkowy
07:45 **Dzień Dobry TVN** - magazyn poranny
11:25 **Kuchenne rewolucje** - program kulinarno-rozrywkowy
13:35 **Ukryta prawda** - program obyczajowy
15:45 **Młode gliny** - program kryminalny
16:50 **Detektywi** - program kryminalny. Zostaje zamordowany student informatyki.
19:00 **Fakty**
19:35 **Sport**
19:40 **Kroniki Mediolan** - Cortina, 2026
19:45 **Pogoda**
19:55 **Uwaga!**



20:10 **Doradca smaku** - program kulinarny
20:15 **Na Wspólnej** - serial obyczajowy, Polska
20:55 **The Floor** - teleturniej
21:35 **Młode gliny** - program kryminalny skupiający się na pracy funkcjonariuszy policji, którzy dopiero zaczynają służbę.
22:40 **Zbuntowana** - przygodowy, USA, 2015
01:05 **Dar z niebios** - horror, USA, Kan., 2004
03:20 **Co za tydzień** - program rozrywkowy
03:55 **Największe polskie katastrofy** - program dokumentalny
04:55 **Uwaga!**
05:10 **Nauka jazdy** - reality show

POLSAT

06:00 **Nowy dzień**
08:30 **Malanowski i Partnerzy** - serial kryminalny
09:30 **Trudne sprawy** - program obyczajowy
11:35 **Gliniarze** - serial paradokumentalny
14:40 **Dlaczego ja?** - serial paradokumentalny
15:50 **Wydarzenia** - program informacyjny
16:15 **Pogoda**
16:20 **Interwencja** - magazyn reporterów
16:30 **Na ratunek 112** - serial obyczajowy
17:00 **Gliniarze** - serial paradokumentalny
18:00 **Pierwsza miłość** - serial obyczajowy
18:50 **Wydarzenia** - program informacyjny
19:15 **Gość Wydarzeń** - rozmowa dnia
19:30 **Sport**
19:40 **Pogoda**



19:55 **Milionerzy** - teleturniej
20:30 **Farma** - reality show
21:40 **Mega hit - Szybcy i wściekli 8** - sens., Chiny, USA, Jap., 2017. Zabójczo piękna nieznajoma wciąga Doma do przestępczego podziemia i wikła go w zdradę najbliższych. Natomiast agent Dyplomatycznej Służby Bezpieczeństwa zostaje zwerbowany do tajnej misji w Berlinie.
00:25 **Czarna Pantera: Wakanda w moim sercu** - sens., USA, 2022
04:05 **Ewa gotuje** - program kulinarny
04:45 **Disco Gramy** - program muzyczny
05:35 **Telezakupy TV Okazje**

TVP Kultura

06:05 **Afisz kulturalny ekstra**
06:10 **Muzyczne poranki**
07:00 **Tamte lata, tamte dni - Grażyna Błęcka-Kolska** - magazyn
07:40 **Podróże z historią - Na ratunek!** - dokument, Polska, 2017
08:25 **Wydarzenie aktualne**
09:00 **Parada oszustów**
09:50 **Dzieci i ryby** - kom., Polska, 1996
11:40 **Co mówią lekarze** - film krótkometrażowy, 2009
12:20 **Italo Disco. Roztańczone lata 80.** - dok., Włochy, Niemcy, 2022
13:25 **Od ucha do ucha - Mama płacze deszczem** - anim., Franc., 2021
14:00 **Tamte lata, tamte dni - Małgorzata Szejnert** - magazyn
14:40 **Syzyfowe prace** - obycz., Polska, 2000
16:30 **Parada oszustów**



17:50 **Tygodnik Kulturalny**
18:45 **Bob Fosse: show czas zacząć!** - dok., USA, 2019. Film przedstawiający życie reżysera, choreografa i operatora Boba Fosse'a, który potrafił przekuć swoje fizyczne ograniczenia - zaokrąglone ramiona i zwrócone do środka palce stóp - w nowy styl tańca.
20:00 **Poniedziałek z Bondem** - Śmierć nadejdzie jutro, USA, Wlk. Bryt., 2002
22:20 **Frankenstein** - horror, USA, Jap., 1994
00:35 **Patricia Highsmith** - dok., Austria, Niemcy, 2022
01:45 **Porozmawiajmy szczerze** - Krystyna Janda
02:25 **Kino nocne - Chiński syndrom** - fab., USA, 1979

TV Puls

06:00 **Nash Bridges** - serial krym. Rosyjskiemu gangsterowi nie udaje się ustawić wyniku meczu hokejowego. Tymczasem Inger myśli o dziecku, a Evan uszkadza samochód dowódcy zmiany.
08:00 **Kobra - oddział specjalny** - krym. Ben powraca wspomnieniami do okresu, kiedy pracował w wydziale kryminalnym.
10:00 **Triumf miłości** - serial
12:00 **Nie igraj z aniołem** - serial obyczajowy
13:00 **Wspaniałe stulecie** - serial kostiumowy
14:00 **Lombard. Życie pod zastaw** - paradokument fabularny
16:00 **Ranczo** - serial kom., Polska
18:00 **Lombard. Życie pod zastaw** - paradokument fabularny



20:00 **Więzienie w ogniu** - akcja, USA 2015. Mężczyzna celowo organizuje napad na bank - chce zostać złapany i trafić do więzienia z niezwykle niebezpiecznym rosyjskim gangsterem - Balmanem. Jego zamiarem jest wyrównanie porachunków, ponieważ przestępca zamordował z zimną krwią rodzinę Jacka.
21:50 **American Fighter** - akcja, USA, 2019
23:50 **Czarny orzeł** - akcja, USA, 1988
02:00 **Dzielnica strachu** - serial kryminalny
02:55 **Menu na miarę**
04:00 **Dyżur** - serial medyczny
05:00 **Dzielnica strachu**

TVN 7

05:20 **Ten moment** - program obycz.
05:55 **Szkoła** - program obycz.
08:45 **Ukryta prawda** - program obyczajowy
11:55 **W-11 Wydział Śledczy** - program kryminalny
14:00 **Detektywi** - program kryminalny. 67-letnia Irena Pyrzyk została napadnięta na swoim osiedlu. Kobieta jest przestraszona i wprowadza się do domu syna i jego żony, żeby nie być sama.
15:00 **Sędzia Anna Maria Wesołowska** - serial sądowy. Na ławie oskarżonych zasiadają: znachor Maksymilian oraz Dariusz, ojciec 3-letniego Stasia, który zmarł.
16:00 **Sąd rodzinny** - program sądowy
17:00 **Tajemnice miłości** - serial paradokumentalny



18:00 **Zagadki losu** - obyczajowy
19:00 **Ukryta prawda** - program obyczajowy
20:00 **Epidemia** - sens., USA, 1995. Pracujący dla amerykańskiej armii naukowiec Sam Daniels odkrywa istnienie nieznanego wirusa. Melduje o swym odkryciu przełożonym, ale zostaje odsunięty od prowadzenia dalszych badań.
22:45 **Reich** - sens., Polska, 2001. Alex i Andre są płatnymi zabójcami, którzy przyjechali na Wybrzeże wykonać kolejne zlecenie swoich mocodawców.
00:30 **Ostatni samuraj** - przygod., USA, 2003
03:45 **Mówię Wam** - talk-show

TV 4

06:00 Strażnik Teksasu - akcja **07:55** Bogaty Dom - Biedny Dom - program paradok. **08:55** Policjantki i Policjanci - serial paradok. **10:55** Na Ratunek 112 - serial obycz. **11:55** Trudne sprawy - program obycz. **14:55** Ktoś tu kłamie? **15:55** Łowcy skarbów. Kto da więcej **18:00** Policjantki i Policjanci - serial paradok. **20:00** Uroczysko - serial krym. **21:00** Sprawiedliwi - Wydział Kryminalny - serial policyjny **22:00** Sprawiedliwi. Trójmiasto **23:05** Bez litości: Zabójcza sprawiedliwość - serial sens. Kan., USA, 2011 **01:00** Love Island. Wyspa miłości - reality show **02:05** Hardkorowy lombard **02:40** Interwencja - magazyn reporterów **02:55** SuperLudzie - serial o osobach z niepełnosprawnościami **05:30** Telezakupy TV

TV Trwam

09:30 Moja Katolicka Rodzina **09:55** Św. na każdy dzień **10:00** Inf. dnia **10:15** Rozmowy niedok. **11:20** Stan Bezp. Państwa **11:30** Warto być ojcem **12:00** Anioł Pański **12:03** Inf. dnia **12:20** Pakistan. Pogodzeni z losem **13:00** Skorpion w stalowej trumnie. Władysław Drelicharz **13:30** Msza św. **14:30** 20 czerwca, 1941 roku **15:00** Wygrana **15:50** Ma się rozumieć **16:00** Inf. dnia **16:10** Sanktuaria polskie **16:30** Porady Medyczne Bonifratrów **17:00** Świadkowie **17:30** Moja parafia **17:55** Poczet Wlk. Polaków **18:00** Anioł Pański **18:05** Inf. dnia **18:15** Rozmowy niedok. **19:25** Św. na każdy dzień **19:30** Poznajemy Polskę **19:45** Modlitwa z udziałem dzieci **20:00** Inf. dnia **20:20** Różaniec **20:50** Myśląc Ojczyzna **21:00** Apel Jasnog. **21:20** Inf. dnia

WTOREK • 17 lutego

TVP 1

06:10 **Akacjowa 38** - serial
07:00 **Transmisja Mszy Świętej**
07:30 **Kościół z bliska**
08:00 **Serwis Info; Pogoda**
08:20 **Sylwetki Olimpijskie - Władimir Siemierunnij; Kamila Żuk** - reportaż
08:55 **Ranczo** - serial
09:55 **Komisarz Alex** - serial
10:50 **Ojciec Mateusz** - serial
11:40 **Halo tu Mediolan**
12:05 **IO Mediolan - Hokej na lodzie M - play - off; studio**
15:15 **Reporterzy** - magazyn
15:35 **Gra słów. Krzyżówka**
16:05 **Dziedzictwo**
17:00 **Teleexpress; Pogoda**
17:30 **Jaka to melodia?**
18:10 **Klan** - serial
18:45 **Akacjowa 38** - serial
19:30 **Program inform. 19.30**
19:55 **Pytanie dnia**
20:10 **Sport**



20:15 **Pogoda**
20:30 **IO Mediolan - studio; Łyżwiarstwo figurowe - solistki, program obowiązkowy**
23:20 **Misery** - thriller, USA, 1990. Paul Sheldon jest autorem cyklu powieści o losach tytułowej Misery. Czuje się więźniem swego sukcesu i zamierza napisać ostatnią książkę o Misery, uśmiercając bohaterkę.
01:10 **Wykrywacz kłamstw** - magazyn
01:40 **Zaginiony w akcji II - Początek** - sensacyjny, USA, 1985
03:25 **Jańcio Wodnik** - obyczajowy, Polska, 1993
05:10 **Pytanie dnia**
05:30 **Reporterzy** - magazyn

TVP 2

04:30 **Na dobre i na złe** - serial
05:30 **M jak miłość** - serial
06:20 **Głos Boga w świecie ciszy** - reportaż
06:50 **Dla niesłyszących - Barwy szczęścia**
07:30 **Pytanie na śniadanie**
11:50 **Rosół polski** - magazyn kulinarny
12:30 **Koło fortuny** - teleturniej
13:15 **Panna młoda** - serial
14:05 **Va Banque** - teleturniej
14:35 **Na sygnale** - serial fabularyzowany
15:05 **La Promesa - pałac tajemnic** - serial
16:00 **Koło fortuny** - teleturniej
16:35 **Familiada** - teleturniej
17:20 **Panna młoda**
18:15 **Va Banque** - teleturniej
18:50 **Jeden z dziesięciu** - telet.
19:25 **Barwy szczęścia** - serial
20:40 **Kulisy serialu „M jak miłość"**



20:55 **M jak miłość** - serial
21:55 **Na sygnale** - serial
22:25 **Magazyn Ekspresu Reporterów**
23:30 **Żelazny most** - dramat, Polska, 2019. Kacper, rozdzielając zadania górnikom, wysyła przyjaciela na najdalsze odcinki, by mieć więcej czasu na spotkania z jego żoną. W kopalni ma miejsce silny wstrząs.
01:05 **Raz się żyje** - czarna komedia, USA, 2018. Praworządny obywatel nagle zmienia się w poszukiwanego przestępcę.
03:05 **Echa imperium. Dziedzictwo Czyngis Chana** - dok., Wlk. Bryt.

TVN

05:35 **Uwaga!** - program interwencyjny
05:50 **Ukryta prawda** - program obyczajowy
06:45 **Kuchenne rewolucje** - program kulinarno-rozrywkowy
07:45 **Dzień Dobry TVN** - magazyn poranny
11:25 **Kuchenne rewolucje** - program kulinarno-rozrywkowy
13:35 **Ukryta prawda** - program obyczajowy
15:45 **Młode gliny** - program kryminalny
16:50 **Detektywi** - program kryminalny
19:00 **Fakty**
19:35 **Sport**
19:40 **Kroniki Mediolan** - Cortina, 2026
19:45 **Pogoda**
19:55 **Uwaga!** - interwencyjny
20:10 **Doradca smaku** - program kulinarny



20:15 **Na Wspólnej** - serial
20:55 **The Floor** - teleturniej
21:35 **Młode gliny** - program kryminalny
22:40 **Szybcy i wściekli** - sens., USA, Niemcy, 2001. Policja prowadzi dochodzenie przeciwko organizatorom rajdów, podejrzewając, że są oni zamieszani w napady na kierowców ciężarówek.
00:50 **Na własną rękę** - sens., USA, 2002. W zamachu ginie żona i dziecko Gordona Brewera. Śledztwo nie daje rezultatów.
03:10 **Kuba Wojewódzki** - talk-show
04:20 **Uwaga!** - program interwencyjny
04:35 **Szpital św. Anny** - serial obycz., Polska

POLSAT

06:00 **Nowy dzień**
08:30 **Malanowski i Partnerzy** - serial kryminalny. Znudzona małżeństwem klientka zaczyna dostawać prezenty od cichego wielbiciela.
09:30 **Trudne sprawy** - program obyczajowy
11:35 **Gliniarze** - serial paradokumentalny
14:40 **Dlaczego ja?** - serial paradokumentalny
15:50 **Wydarzenia** - program informacyjny
16:15 **Pogoda**
16:20 **Interwencja** - magazyn reporterów
16:30 **Na ratunek 112** - serial obyczajowy
17:00 **Gliniarze** - serial paradokumentalny
18:00 **Pierwsza miłość** - serial obyczajowy
18:50 **Wydarzenia** - program informacyjny



19:15 **Gość Wydarzeń** - rozmowa dnia
19:30 **Sport**
19:40 **Pogoda**
19:55 **Milionerzy** - teleturniej
20:30 **Farma** - reality show
21:40 **Jurassic World Dominion** - sens., USA, Chiny, 2022. Dinozaury żyją obok ludzi na całym świecie. Wiele osób uważa, że powinny zostać zabite, inni znaleźli sposób na czarnym rynku, aby nielegalnie je chwytać, sprzedawać i dystrybuować.
00:50 **Underdog** - obyczajowy, Polska, 2019
03:20 **Nasz Nowy Dom** - program rozrywkowy
04:40 **Disco Gramy** - program muzyczny
05:25 **Telezakupy TV Okazje**

TVP Kultura

06:05 **Afisz kulturalny ekstra**
06:10 **Muzyczne poranki**
06:55 **Tamte lata, tamte dni - Andrzej Grabowski** - magazyn
07:35 **Podróże z historią - Słodki smak historii** - dok., Polska, 2017
08:20 **Szlakiem Kolberga - Mery Spolsky** - reportaż
09:00 **Parada oszustów**
10:15 **Syzyfowe prace** - obyczajowy, Polska, 2000
12:05 **Kwiaty i jaszczury. Historia majoliki nieborowskiej** - dokument fabularyzowany, 2023
12:40 **Cafe Dancing czyli Muzyka rozrywkowa dwudziestolecia międzywojennego** - dokument, Polska, 2023
13:45 **Mody Polskie - Podlasie** - reportaż
14:25 **Wydarzenie aktualne**



14:55 **Jutro idziemy do kina** - obycz., Polska, 2007
16:50 **Pogranicze w ogniu**
18:05 **20×20 lat TVP Kultura - Janusz Opryński**
18:35 **Niepojęte** - felieton
18:50 **Italo Disco** - dok., 2022
20:00 **Kąpielisko Ostrów** - spektakl teatralny, 2003
21:50 **Happy - Go - Lucky, czyli co nas uszczęśliwia** - kom., Wlk. Bryt., 2008
00:00 **Tamte lata, tamte dni - Henryk Talar** - mag.
00:40 **Jazz.pl - Brass Federacja** - koncert, 2023
02:10 **Kto ratuje jedno życie. Ciotka Hitlera** - dram., Polska, 2021
03:45 **Wspólny dom**
04:25 **Mała sprawa** - film, 1975
05:25 **Teledyski**

TV Puls

06:00 **Nash Bridges** - serial krym. Więzienie opuszcza były policjant, który za wszelką cenę próbuje zemścić się na Caitlin za udział w jego aresztowaniu.
08:00 **Kobra - oddział specjalny**
10:00 **Triumf miłości** - serial
12:00 **Nie igraj z aniołem** - serial obyczajowy
13:00 **Wspaniałe stulecie** - serial kostiumowy
14:00 **Lombard. Życie pod zastaw** - paradokument fabularny. 48-letnia Zofia opiekuje się unieruchomioną z powodu choroby matką Marią. Zajmując się nią od lat, sama podupada na zdrowiu, więc lekarze zalecają jej wyjazd do sanatorium.
16:00 **Ranczo** - serial kom., Polska



20:00 **Lombard. Życie pod zastaw** - paradokument fabularny
20:00 **Po śladach mordercy** - akcja, USA, 2021. Agenci FBI niespodziewanie wspólnie wpadają na trop seryjnego mordercy, a dwie różne sprawy zaczynają się ze sobą łączyć.
22:00 **Poza wszelkimi podejrzeniami** - akcja, USA, 2019
00:00 **Nieugięty** - akcja, Tajlandia, 2021
02:20 **Dzielnica strachu**
03:20 **Taki jest świat** - przegląd wydarzeń z całego globu, ciekawostki, informacje
03:55 **Menu na miarę** - program kulinarny
05:00 **Dzielnica strachu** - serial

TVN 7

05:20 **Ten moment** - obyczajowy
05:55 **Szkoła** - program obycz.
08:45 **Ukryta prawda** - program obyczajowy
11:55 **W-11 Wydział Śledczy** - program kryminalny
14:00 **Detektywi** - program kryminalny. Klientem Anny Potaczek i Macieja Dębosza jest 52-latek, który został oduczony i okradziony przez kobietę poznaną na portalu randkowym.
15:00 **Sędzia Anna Maria Wesołowska** - serial sądowy. 39-letni Marcin jest oskarżony o ciężkie uszkodzenie ciała i pozbawienie wolności jego narzeczonej Kamili.
16:00 **Sąd rodzinny** - program sądowy
17:00 **Tajemnice miłości** - serial paradokumentalny
18:00 **Zagadki losu** - program obyczajowy



19:00 **Ukryta prawda** - program obyczajowy
20:00 **Ścigane** - sens., Wlk. Bryt., USA, 2019. Sam zostaje zatrudniona do ochrony Zoe - młodej i rozpieszczonej członkini rodziny z górniczymi tradycjami. To bardzo skomplikowane zadanie, ponieważ Sam nie ma cierpliwości do kapryśnych dzieciaków. Będzie musiała przełamać swoje uprzedzenia.
22:10 **Star Trek: W nieznane** - film, USA, Chiny, 2016
00:40 **Epidemia** - sensacyjny, USA, 1995
03:20 **SOS Ekipy w akcji** - program policyjny
04:20 **Dorota was urządzi 4** - program lifestylowy

TV 4

06:00 Strażnik Teksasu - akcja **07:55** Bogaty Dom - Biedny Dom - program paradok. **08:55** Policjantki i Policjanci - serial paradok. **10:55** Na Ratunek 112 - serial obycz. **11:55** Trudne sprawy - program obycz. **14:55** Ktoś tu kłamie? **15:55** Łowcy skarbów. Kto da więcej **18:00** Policjantki i Policjanci - serial paradok. **20:00** Uroczysko - serial krym. **21:00** Sprawiedliwi - Wydział Kryminalny - serial policyjny **22:05** Sprawiedliwi. Trójmiasto **23:05** Bez litości: Prawo ulicy - serial sens., Kan., USA, 2011 **01:00** Love Island. Wyspa miłości - reality show **02:00** Hardkorowy lombard **02:40** Interwencja - magazyn reporterów **02:50** SuperLudzie - serial o osobach z niepełnosprawnościami **05:30** Telezakupy TV Okazje

TV Trwam

09:00 Papież Polak do Rodaków **09:40** Słowo życia **10:00** Inf. dnia **10:15** Jak my to widzimy **10:45** Zew natury **11:00** Mocni w Wierze **11:40** Ma się rozumieć **12:00** Anioł Pański **12:03** Inf. dnia **12:20** Tylko prawda was wyzwoli, Ks. Jerzy Popiełuszko **13:20** Mateczniki Polskości **13:30** Msza św. **14:30** Perła krakowskiego kapłaństwa **15:00** Ratuję człowieka. Ludzie Kościoła wobec Zagłady **16:00** Inf. dnia **16:10** Jestem mamą **16:25** Przyroda w Obiektywie **16:40** Zdrowie z Bożej Apteki **17:00** Wierzę w Boga **17:30** Rajd Katyński **18:00** Anioł Pański **18:05** Inf. dnia **18:15** Rozmowy niedok. **19:30** Każdy maluch to potrafi **19:45** Modlitwa z udziałem dzieci **20:00** Inf. dnia **20:20** Różaniec **20:50** Myśląc Ojczyzna **21:00** Apel Jasnog. **21:20** Inf. dnia

eprasa.pl 512dda1d80

ŚRODA • 18 lutego

TVP 1

06:10 Akacjowa 38 - serial
07:00 Transmisja Mszy Świętej
07:30 Rodzina (nie od) święta - Jak rozmawiać z dzieckiem o wojnie i przemocy - magazyn
08:00 Serwis Info; Pogoda
08:20 Ranczo - serial
09:20 Halo tu Mediolan - felieton
09:55 IO Mediolan - Narciarstwo alpejskie - slalom K, 1. przejazd., Biegi narciarskie - sprint druż K i M, finały
13:20 Polskie Parki Narodowe - Karkonoski Park Narodowy - dokument, Polska, 2023
14:00 Wichrowe wzgórze
15:00 Serwis Info
15:15 Reporterzy - magazyn
15:35 Gra słów. Krzyżówka - teleturniej



16:05 Dziedzictwo - serial
17:00 Teleexpress
17:30 Jaka to melodia?
18:10 Klan - serial
18:45 Akacjowa 38 - serial
19:30 Program inform. 19.30
19:55 Pytanie dnia
20:10 Sport; Pogoda
20:30 Piłka Nożna: Liga Mistrzów - play - off 1, 16: Bodo Glimt - Inter Mediolan
23:10 To ja, złodziej - komedia sens., Polska, 2000
00:55 Wykrywacz kłamstw
01:20 Misery - thriller, USA, 1990
03:15 Magazyn Ekspresu Reporterów
04:15 Świątynie świata - dokument, Francja, 2024
05:05 Pytanie dnia
05:30 Reporterzy - magazyn

TVP 2

04:30 Na dobre i na złe - serial
05:30 M jak miłość - serial
06:20 Mozaika żydowska. Magazyn kulturalno-religijno-społeczny
06:50 Dla niesłyszących - Barwy szczęścia
07:30 Pytanie na śniadanie
11:50 Gwiazdorska kuchnia Ani - magazyn kulinarny
12:30 Koło fortuny - teleturniej
13:15 Panna młoda
14:05 Va Banque - teleturniej
14:35 Na sygnale - serial fabularyzowany
15:05 La Promesa - pałac tajemnic - serial
16:00 Koło fortuny - teleturniej
16:35 Familiada - teleturniej
17:20 Panna młoda - serial
18:15 Va Banque - teleturniej
18:50 Jeden z dziesięciu - telet.
19:25 Barwy szczęścia
20:40 Przepis dnia



20:55 Na dobre i na złe - serial. Po śmierci Leszka Aleś ma poważne problemy, bo Ava oskarża go o to, że zabił przyjaciela. Pod opiekę doktora Konicy trafia młody piłkarz z urazem kolana.
21:55 Na sygnale - serial. Mężczyzna, który pracuje w domu pogrzebowym ma przełom nadciśnieniowy i twierdzi, że został pogryziony przez zombie.
22:55 Peaky Blinders - serial, Wlk. Bryt., 2019
00:00 Księżniczka na Manhattanie - komedia romant., Kan., 2022.
01:35 Davos wojna szpiegów
02:25 Twarze Agaty - dok., Polska, 2023
03:45 Rodzinka.pl - serial kom.

TVN

05:35 Uwaga! - interwencyjny
05:50 Ukryta prawda
06:45 Kuchenne rewolucje - program kulinarno-rozrywkowy
07:45 Dzień Dobry TVN - magazyn poranny
11:25 Kuchenne rewolucje - program kulinarny
13:35 Ukryta prawda - program obyczajowy
15:45 Młode gliny - program kryminalny
16:50 Detektywi - program kryminalny
19:00 Fakty
19:35 Sport
19:40 Kroniki Mediolan - Cortina, 2026
19:45 Pogoda
19:55 Uwaga! - program interwencyjny
20:10 Doradca smaku - program kulinarny
20:15 Na Wspólnej - serial obycz., Polska



20:55 The Floor - teleturniej
21:35 Młode gliny - program kryminalny
22:40 Człowiek demolka - sens., USA, 1993. Los Angeles stało się sceną walk i przemocy. Rozgrywa się batalia pomiędzy policjantem Johnem Spartanem, zwanym Człowiekiem-Demolką a sadystycznym psychopatą Simonem Phoenixem, który zabija ludzi dla przyjemności.
01:00 Zbuntowana - przygodowy, USA, 2015
03:30 Uwaga! - interwencyjny
03:45 Anatomia piękna - program rozrywkowy
04:50 Nauka jazdy - reality show

POLSAT

06:00 Nowy dzień
08:30 Malanowski i Partnerzy - serial kryminalny
09:30 Trudne sprawy - program obyczajowy
11:35 Gliniarze - serial paradokumentalny
14:40 Dlaczego ja? - serial paradokumentalny
15:50 Wydarzenia
16:15 Pogoda
16:20 Interwencja - magazyn reporterów
16:30 Na ratunek 112 - serial obyczajowy
17:00 Gliniarze - serial paradokumentalny
18:00 Pierwsza miłość - serial obyczajowy
18:50 Wydarzenia - program informacyjny
19:15 Gość Wydarzeń
19:30 Sport
19:40 Pogoda
19:55 Milionerzy - teleturniej
20:30 Farma - reality show



21:35 Piep*zyć Mickiewicza - obyczajowy, Polska, 2024. Wyrzucony z uczelni pisarz i wykładowca Jan Sienkiewicz (Dawid Ogrodnik) zatrudnia się jako polonista w warszawskim liceum. Pod jego opiekę trafia słynna na całą szkołę klasa zbuntowanych i odpornych na wiedzę wyrzutków.
23:50 American Pie - komedia, USA, Niemcy, 2003
02:00 Nasz Nowy Dom - program rozrywkowy. Do drużyny programu dołącza kolejny architekt - Kuba Babik.
04:40 Disco Gramy - program muzyczny
05:25 Telezakupy TV Okazje

TVP Kultura

06:55 Tamte lata, tamte dni - Halina Kunicka - mag.
07:35 Czarne złoto - dokument, Polska, 2017
08:15 Mody Polskie- rep.
09:00 Pogranicze w ogniu
10:15 Jutro idziemy do kina - obycz., Polska, 2007
12:10 Koncert z okazji upadku muru - dok., 2021, Niemcy
13:15 Mysterium Tremendum
13:30 Rzecz Polska - Meble dla Ignacego Mościckiego- dokument
13:50 Niedziela ze... Sławą Przybylską
14:45 Pan Tadeusz, 1928 - fab., Polska, 1928
17:00 Pogranicze w ogniu
18:10 Którędy po sztukę - Tomasz Machciński
18:30 Informacje kulturalne
18:50 Reżyserzy - Peter Weir - dok., Wlk. Bryt., 2018
19:40 WTEM - Szczepan Kopyt, Julia Fiedorczuk - felieton



20:00 Panorama kina polskiego - Piłkarski poker - kom. sens., Polska, 1988. Laguna, niegdyś sławny piłkarz, pogrąża się w alkoholizmie. Zdaje sobie sprawę z istniejących w piłkarskim światku układów. Postanawia zadrwić z traktujących go protekcjonalnie działaczy.
22:00 Scena alternatywna x 100 - Sorry Boys - magazyn kulturalny
22:35 Śmierć nadejdzie jutro - USA, Wlk. Bryt., 2002
01:00 Happy - Go - Lucky, czyli co nas uszczęśliwia - kom., Wlk. Bryt., 2008
03:10 RYUICHI SAKAMOTO OPUS - dok., Jap., 2023
05:00 Niepojęte - felieton

TV Puls

06:00 Nash Bridges - serial krym. Więzienie opuszcza były policjant, który za wszelką cenę próbuje zemścić się na Caitlin za udział w jego aresztowaniu.
08:00 Kobra - oddział specjalny - serial krym. Ben i Semir są świadkami morderstwa handlarzy narkotyków. Okazuje się, że podobne zdarzenia miały miejsce w całym kraju.
10:00 Triumf miłościs - serial
12:00 Nie igraj z aniołem - serial obyczajowy
13:00 Wspaniałe stulecie - serial kostiumowy
14:00 Lombard. Życie pod zastaw - paradokument fabularny
16:00 Ranczo - serial kom., Polska
18:00 Lombard. Życie pod zastaw - paradokument fabularny



20:00 Zenek - obyczajowy, Polska, 2020. Historia Zenona Martyniuka, który postanowił zrealizować swoje największe marzenia o karierze muzycznej.
22:35 Ania - obyczajowy, Polska, 2022. Przejmująca i wzruszająca historia Anny Przybylskiej.
00:15 Panama - akcja, USA, Wielka Brytania, Puerto Rico, 2022
02:15 Dzielnica strachu - serial
03:10 Menu na miarę - program kulinarny
03:50 Taki jest świat - przegląd wydarzeń z całego globu. Wiadomości polityczne, informacje, ciekawostki.
04:15 Dyżur - serial medyczny
05:00 Dzielnica strachu - serial

TVN 7

05:20 Ten moment - program obyczajowy
05:55 Szkoła - program obycz.
08:45 Ukryta prawda - program obyczajowy
11:55 W-11 Wydział Śledczy - program kryminalny
14:00 Detektywi - program kryminalny. Do detektywów zgłasza się przerażona kobieta, której mąż, 35-letni celnik, na jej oczach próbował odebrać sobie życie. W stanie ciężkim trafił do szpitala, jest w śpiączce.
15:00 Sędzia Anna Maria Wesołowska - serial sądowy
16:00 Sąd rodzinny - program sądowy
17:00 Tajemnice miłości - serial paradokumentalny
18:00 Zagadki losu - obyczajowy
19:00 Ukryta prawda - program obyczajowy



20:00 Morderstwo doskonałe - sens., USA, 1998. Milioner Steven Taylor ma pieniądze, władzę i piękną żonę, Emily. Pewnego dnia dowiaduje się, że żona ma romans. Postanawia się zemścić.
22:25 Sala samobójców. Hejter - obycz., Polska, 2020. Tomek, student prawa, zostaje przyłapany na plagiacie i wydalony z uczelni.
01:10 Uwolnić orkę III: Na4ratunek - przygod., USA, 1997
02:55 Pogromcy Chaosu - program poradnikowy
03:55 Fachowcy - program paradokumentalny
04:35 Dorota was urządzi 4 - program lifestylowy

TV 4

06:00 Strażnik Teksasu - akcja **07:55** Bogaty Dom - Biedny Dom - program paradok. **08:55** Policjantki i Policjanci - serial paradok. **10:55** Na Ratunek 112 - serial obycz. **11:55** Trudne sprawy - program obycz. **14:55** Ktoś tu kłamie? **15:55** Łowcy skarbów. Kto da więcej
18:00 Policjantki i Policjanci - serial paradok. **20:00** Uroczysko - serial krym. **21:00** Sprawiedliwi - Wydział Kryminalny - serial policyjny **22:00** Sprawiedliwi. Trójmiasto
23:05 Bez litości: Miasto w ogniu - serial sens., Kan., USA, 2011 **01:00** Love Island. Wyspa miłości - reality show **02:05** Hardkorowy lombard **02:35** Interwencja **02:55** Śmierć na 1000 sposobów **03:25** Lubię disco! **04:25** Top 10 - Lista Przebojów **05:30** Telezakupy TV Okazje

TV Trwam

09:30 Sanktuaria polskie **09:50** Św. na każdy dzień **10:00** Audiencja Generalna Ojca Św. Leona XIV z Watykanu **11:10** Mateczniki Polskości **11:25** Jestem mamą **11:40** Myśląc Historia **11:50** Odnaleźć siebie **12:00** Anioł Pański **12:03** Inf. dnia **12:20** Ku pokrzepieniu powstańczych serc. Historia Obrazu Matka Boska AK
13:00 Jeśli ludzie me życzenie spełnią **13:30** Msza św. **14:30** Ukryci w łonie Matki **15:00** Lasy bagienne **15:50** Ma się rozumieć **16:00** Inf. dnia **16:10** Na zdrowie **16:30** Środa Popielcowa
18:00 Anioł Pański **18:05** Inf. dnia **18:15** Rozmowy niedok. **19:25** 40 dni ze św. Franciszkiem **19:30** Bóg z nami **19:40** Modlitwa z udziałem dzieci **20:00** Inf. dnia **20:20** Różaniec **20:50** Myśląc Ojczyzna **21:00** Apel Jasnog. **21:20** Inf. dnia

CZWARTEK • 19 lutego

TVP 1

06:10 Akacjowa 38 - serial
07:00 Transmisja Mszy Świętej
07:30 Dobre historie - Dom Ojca Pio w Pszczynie - magazyn
08:00 Serwis Info; Pogoda
08:20 Sylwetki Olimpijskie Milano
09:00 Ranczo - serial
10:00 Komisarz Alex - serial
11:00 Ojciec Mateusz - serial
12:00 Serwis Info
12:10 Agrobiznes; Agropogoda
12:35 Halo tu Mediolan
12:55 Latające rzeki Amazonii - dokument, Francja, 2021
14:00 Wichrowe wzgórze
15:00 Serwis Info
15:15 Reporterzy - magazyn
15:35 Gra słów. Krzyżówka
16:05 Dziedzictwo - serial
17:00 Teleexpress
17:20 Pogoda
17:30 Jaka to melodia?



18:10 Klan - serial
18:45 Akacjowa 38 - serial
19:30 Program informocyjny 19.30
19:55 Pytanie dnia
20:10 Sport; Pogoda
20:30 Ojciec Mateusz - serial kryminalny
21:30 Sprawa dla reportera
22:30 Zwycięstwo za wszelką cenę - dokument, Francja, 2024
23:30 Wykrywacz kłamstw - magazyn
23:55 Parasite - obyczajowy, Korea Południowa, 2019
02:15 Sprawa dla reportera
03:15 Świątynie świata - dok., Francja, 2024
04:15 Pytanie dnia
04:40 Reporterzy - magazyn
04:55 Oko na Świat - magazyn

TVP 2

04:25 Na dobre i na złe - serial medyczny
05:25 M jak miłość - serial
06:15 Operacja zdrowie - magazyn medyczny
06:50 Dla niesłyszących - Barwy szczęścia
07:30 Pytanie na śniadanie
12:00 20×20 lat TVP Kultura - Boris Kudlicka, Mariusz Treliński
12:30 Koło fortuny - teleturniej
13:15 Panna młoda - seria
14:05 Va Banque - teleturniej
14:35 Na sygnale - serial fabularyzowany
15:05 La Promesa - pałac tajemnic - serial
16:00 Koło fortuny - teleturniej
16:35 Familiada - teleturniej
17:20 Panna młoda - serial
18:15 Va Banque - teleturniej
18:50 Jeden z dziesięciu - teleturniej



19:25 Barwy szczęścia - serial
20:45 IO Mediolan - studio; Łyżwiarstwo figurowe - solistki, program dowolny
23:25 Morderstwa w Chartres - kryminał, Francja, 2024. W katedrze w Chartres ma się właśnie odbyć ślub. Jeden z duchownych znajduje przypadkiem zwłoki w katedralnej krypcie.
01:10 Lepsza połowa - serial
01:50 Kruk - Jak tu ciemno - serial krym., Polska, 2022. Komenda szuka Rudego, który dekuje się w opuszczonym domu. Justyna zleca mu kontakt z Chłopem.
03:40 Rodzinka.pl - serial kom.

TVN

05:35 Uwaga! - program interwencyjny
05:50 Ukryta prawda - program obyczajowy
06:45 Kuchenne rewolucje - program kulinarny
07:45 Dzień Dobry TVN - magazyn poranny
11:25 Kuchenne rewolucje - program kulinarny
13:35 Ukryta prawda - program obyczajowy
15:45 Młode gliny - program kryminalny
16:50 Detektywi - kryminalny
19:00 Fakty
19:35 Sport
19:40 Kroniki Mediolan - Cortina, 2026
19:45 Pogoda
19:55 Uwaga! - interwencyjny
20:10 Doradca smaku - program kulinarny
20:15 Na Wspólnej - serial obycz., Polska
20:55 The Floor - teleturniej



21:35 Młode gliny - kryminalny
22:40 Kuchenne rewolucje - program kulinarny
23:45 Zawsze jest czas na miłość - kom., Wlk. Bryt., Belgia, 2018. Emily Walters jest wdową mieszkającą w sąsiadującej z wiejskim otoczeniem dzielnicy Londynu. Pewnego dnia poznaje ekscentrycznego właściciela osobliwej chatki. Między nimi rodzi się wyjątkowa więź.
02:00 Szpital św. Anny - serial obycz., Polska
03:00 Uwaga! - program interwencyjny
03:15 CSI: Kryminalne zagadki Las Vegas - serial, USA
04:15 MasterChef - program kulinarno-rozrywkowy

POLSAT

06:00 Nowy dzień
08:30 Malanowski i Partnerzy - serial kryminalny
09:30 Trudne sprawy - program obyczajowy
11:35 Gliniarze - serial paradokumentalny
14:40 Dlaczego ja? - serial paradokumentalny
15:50 Wydarzenia - program informacyjny
16:15 Pogoda
16:20 Interwencja
16:30 Na ratunek 112 - serial obyczajowy
17:00 Gliniarze - serial paradokumentalny
18:00 Pierwsza miłość - serial obyczajowy
18:50 Wydarzenia
19:15 Gość Wydarzeń - rozmowa dnia
19:30 Sport
19:45 Pogoda
19:55 Milionerzy - teleturniej
20:30 Farma - reality show



21:35 Diabeł ubiera się u Prady - obycz., USA, 2006. Andrea otrzymuje ofertę pracy w charakterze asystentki u Mirandy Priestl, wpływowej redaktor naczelnej miesięcznika „Runway".
00:00 Nigdy więcej - sens., USA, 2002. Młoda kelnerka w Los Angeles poznaje mężczyznę swoich marzeń i wychodzi za niego za mąż. Jednak wkrótce po urodzeniu córki odkrywa jego drugą, mroczną stronę osobowości.
02:25 Piep*zyć Mickiewicza - obycz., Polska, 2024
04:50 Disco Gramy - program muzyczny
05:35 Telezakupy TV Okazje

TVP Kultura

06:05 Afisz kulturalny ekstra
06:15 Muzyczne poranki
07:05 Tamte lata, tamte dni - Tadeusz Rolke - magazyn
07:45 Podróże z historią - Kruchy skarb - dokument, Polska, 2017
08:25 Informacje kulturalne
09:00 Pogranicze w ogniu
10:05 Pan Tadeusz, 1928 - fab., Polska, 1928
12:40 Reżyserzy - Peter Weir - dok., Wlk. Bryt., 2018
13:40 Rozmowy (nie)wygodne - Jan Kanty Pawluśkiewicz
14:15 Informacje kulturalne
14:45 Poznań 56 - dram., Polska, 1996. Wydarzenia oglądamy oczyma dwóch uczniów - pierwszy to syn oficera, drugi - syn robotnika biorącego udział w rozruchach.
16:50 Pogranicze w ogniu



18:00 Mody Polskie - reportaż
18:35 Niepojęte - felieton
18:55 Portrety - Stephen King, zło konieczne - dokument, Francja, 2020
20:00 Wielki wóz - fab., Francja, Szwajcaria, 2022
21:45 Więcej niż fikcja: The Rolling Stones - życie w rytmie rocka - dok., Wlk. Bryt., 2022
23:00 Panorama kina polskiego - Piłkarski poker - komedia sens., Polska, 1988
00:55 Informacje kulturalne
01:25 Tygodnik Kulturalny
02:20 Made in Polska - BOKKA - koncert, 2015
03:45 Mody Polskie - Łódź - rep.
04:25 Aria Diva - film krótkometrażowy, 2007

TV Puls

06:00 Nash Bridges - serial krym. W jednym z banków dochodzi do napadu. Na miejscu od razu zjawiają się Nash i Joe. Podczas ucieczki jeden z rabusiów strzela do policjantów, odpowiadają ogniem, w wyniku czego przestępca ginie.
08:00 Kobra - oddział specjalny - serial krym.
10:00 Triumf miłości - serial
12:00 Nie igraj z aniołem - serial obyczajowy
13:00 Wspaniałe stulecie - serial kostiumowy
14:00 Lombard. Życie pod zastaw - paradokument fabularny
16:00 Ranczo - serial kom., Polska
18:00 Lombard. Życie pod zastaw - paradokument fabularny
20:00 Uciekająca panna młoda - komedia, USA, 1999



22:20 Ja cię kocham, a ty śpisz - komedia, USA 1995. Lucy to romantyczka. Pracuje jako kasjerka. Podczas jednego ze świątecznych dyżurów jest świadkiem, jak mężczyzna, w którym się podkochuje, spada z peronu. Ratuje go, lecz w wyniku nieporozumienia zostaje wzięta za jego narzeczoną.
00:20 As nad asy - komedia, Francja,1982
02:30 Dzielnica strachu
03:25 Menu na miarę - program kulinarny
04:05 Taki jest świat - przegląd wydarzeń z całego globu. Wiadomości polityczne, gospodarcze, ciekawostki.
05:00 Dzielnica strachu - serial

TVN 7

05:20 Ten moment - program obyczajowy
05:55 Szkoła - program obycz.
08:45 Ukryta prawda - program obyczajowy
11:55 W-11 Wydział Śledczy - program kryminalny
14:00 Detektywi - program kryminalny. 43-latka zostaje oskarżona przez córkę o pobicie. Kobieta prosi detektywów o pomoc w ustaleniu, kto tak naprawdę skrzywdził 15-latkę.
15:00 Sędzia Anna Maria Wesołowska - serial sądowy
16:00 Sąd rodzinny - program sądowy
17:00 Tajemnice miłości - serial paradokumentalny
18:00 Zagadki losu - program obyczajowy
19:00 Ukryta prawda - program obyczajowy



20:00 Wieczór gier - kom., USA, 2018. Max i Annie raz w tygodniu umawiają się z innymi parami na wieczór gier. Brat Maxa postanawia odrobinę podgrzać atmosferę i organizuje zabawę polegającą na rozwikłaniu zagadki morderstwa. Pozostali uczestnicy z entuzjazmem podejmują wyzwanie, nieświadomi tego, co ich czeka.
22:15 Dzień matki - komedia, USA, 2016
00:40 Wzgórza marzeń - musical, USA, 2021
03:35 SOS Ekipy w akcji - program policyjny
04:35 Dorota was urządzi 4 - program lifestylowy

TV 4

06:00 Strażnik Teksasu - akcja **07:55** Bogaty Dom - Biedny Dom **08:55** Policjantki i Policjanci - serial paradok. **10:55** Na Ratunek 112 - serial obycz. **11:55** Trudne sprawy **14:55** Ktoś tu kłamie? **15:55** Łowcy skarbów. Kto da więcej
18:00 Policjantki i Policjanci - serial paradok. **20:00** Uroczysko - serial krym. **21:05** Sprawiedliwi - Wydział Kryminalny - serial policyjny **22:05** Sprawiedliwi. Trójmiasto
23:05 Purpurowe rzeki II: Aniołowie Apokalipsy, sens. Franc., Włochy, Wlk. Bryt., 2004 **01:10** Love Island. Wyspa miłości - reality show **02:30** Interwencja **02:40** Cudownych rodziców mam **02:55** Śmierć na 1000 sposobów **03:25** Lubię disco! **04:25** Top 10 - Lista Przebojów **05:30** Telezakupy TV Okazje

TV Trwam

10:00 Inf. dnia **10:15** Rozmowy niedok. **11:25** Myśląc Ojczyzna **11:35** Przyroda i ludzie **12:00** Anioł Pański **12:03** Inf. dnia **12:20** Wykłady z kongresu **12:50** Mateczniki Polskości **13:00** Parafia pw. Świetej Rodziny **13:20** Przegląd Tyg. „Niedziela" **13:30** Msza św.
14:30 Jan Ledóchowski. Część druga: katolik i polityka **14:55** Ludzki Św. Św. Alfons Liguori **15:50** Ma się rozumieć **16:00** Inf. dnia **16:10** Z wędką nad wodę **16:35** Sól ziemi **17:05** Akademia pro-life **17:30** Odpowiedzialni za Kościół
17:55 Poczet Wlk. Polaków **18:00** Anioł Pański **18:05** Inf. dnia **18:15** Rozmowy niedok. **19:25** 40 dni ze św. Franciszkiem **19:30** Każdy maluch to potrafi **19:45** Modlitwa z udziałem dzieci **20:00** Inf. dnia **20:20** Różaniec **20:50** Głos Polski **21:00** Apel Jasnogórski

eprasa.pl 512dda1d80

horoskop

przygotowała **Wiedźma Agata**

Baran
Możesz wygrać ważną dla Ciebie sprawę, zastanów się jednak, co zrobisz z wygraną. Pretensji i zarzutów pod Twoim adresem może być więcej, niż to wszystko będzie warte. Może nie trzeba upierać się tylko z czystej przekory? Tym razem satysfakcji może dostarczyć Ci praca w zespole przy wykonywaniu wspólnego zadania.

Byk
Brakuje Ci pewnych rzeczy, ale nie bardzo chcesz o nie zawalczyć. Może dokuczać Ci poczucie niespełnienia i tęsknota za bogatym życiem towarzyskim. Kiedy jednak pojawia się szansa na spełnienie marzeń, dajesz nurka w samotność. Widocznie nie jesteś gotowy na zmiany w swoim życiu. Niczego nie przyśpieszaj. Wszystko musi dojrzeć w swoim czasie.

Bliźnięta
Nie spodoba Ci się szeptanie za Twoimi plecami. Ludzie zawsze plotkują, więc albo się do tego przyzwyczaj, albo utnij plotki w samym zarodku. Sporo do powiedzenia mają Twoi przełożeni, dlatego staraj się o wyjaśniającą rozmowę, która może wpłynąć uspokajająco na Twoje lekko skołatane nerwy. Powstrzymaj wyobraźnię, bo dolewa oliwy do ognia.

Rak
Wprawiłeś pewne sprawy w ruch i one żyją już swoim życiem. Wrażenie, że o wszystko musisz walczyć i wciąż wybierać, może być mylne, bo sporo spraw rozegra się poza Tobą. Nie musisz się zamartwiać. Wszystko idzie w dobrym kierunku. Ktoś bardzo Ci przyjazny popycha sprawy i dba o Twoje dobro. Wspólny efekt działań może być imponujący.

Lew
Dojrzewasz do odcięcia się od pewnych spraw z przeszłości. Od dawna przygotowujesz się do tego, ale wciąż znajdujesz powody do trwania w niewygodnym układzie. Jednak teraz zbierzesz siły do odizolowania się i pójścia własną drogą. Twoje decyzje nikogo nie krzywdzą, a Tobie dadzą poczucie wolności i lekkości bytu. Warto zdecydować się na zmiany.

Panna
Sprawa, na której bardzo Ci zależy, ułoży się po Twojej myśli. Nie zawiodą Cię osoby, na które liczysz. Racja jest po Twojej stronie, dlatego znajdziesz sojuszników. Jednak w działaniach zachowaj umiar. Walcz tylko o to, co Ci się należy. Sięgaj po mądre argumenty i przede wszystkim opieraj się na prawdzie. Już niedługo otrząśniesz się po niemiłej przygodzie.

Waga
Możesz mieć wrażenie, że wszystko Cię przerasta i nie warto nic robić. Nic bardziej mylnego. Jeśli chcesz coś osiągnąć, to powinieneś sam to wypracować. Jeśli chwilowo się zawiesiłeś, to postaraj się o odpoczynek, czas dla siebie, a potem pełen dobrej energii wracaj do gry. Porzuć smutki i melancholię, a zacznij doceniać powody do radości. A takie przecież masz.

Skorpion
Pora już zakończyć spory i zabrać się za własne sprawy, bo prawdziwi czy rzekomi przeciwnicy dawno już to zrobili. Buduj fundamenty przyszłości w oparciu o zaufanie i dobre relacje z bliskimi osobami. Odrzuć też uprzedzenia i podszepty zawiści. Jeżeli zostałeś zraniony, to przyjmij przeprosiny, gdy tylko się pojawią. Wiele zależy od Twojej zdolności do wybaczenia.

Strzelec
Nie ulegaj pokusie zarabiania „na czarno”, jeśli możesz całkiem legalnie i dobrze zarobić w majestacie prawa podatkowego. Raczej nie jesteś rekinem bezwzględnego zysku, więc prędzej możesz stać się ofiarą niż pogromcą. Licz na siebie i swoją pracę. Osiągniesz swój cel, tylko zajmie Ci to więcej czasu i starań, ale warto.

Koziorożec
Dużo będzie się działo, ale nie zawsze według Twoich myśli i pragnień. Ważne decyzje mogą zapadać poza Tobą i niekoniecznie będziesz o nich informowany. Wokół Ciebie pojawią się nowi ludzie mający odmienne spojrzenie na istotne dla Ciebie sprawy. Potrzebujesz sojuszników i znajdziesz ich, jeśli zadasz sobie trud szukania. Porzuć niepotrzebną próżność, mów wprost, o co chodzi.

Wodnik
Odezwą się sprawy z przeszłości, o których wolałbyś zapomnieć. Niczego nie zamiataj pod dywan. Będziesz miał szansę oczyścić atmosferę i rzeczywiście zamknąć pewien rozdział. Sprawiedliwość jest po Twojej stronie, nawet nie będziesz musiał tego udowadniać. W pewnych procedurach powinieneś jednak uczestniczyć, właśnie po to, aby potem wreszcie odciąć się od przeszłości.

Ryby
Jeśli już ułożysz sobie plan na najbliższą przyszłość, to nie zamykaj oczu na inne opcje. Życie po swojemu zweryfikuje Twoje zamierzenia i nie będzie to niczyja wina. Dlatego zostaw w spokoju swoich bliskich i szukaj nowych rozwiązań, a nie winnych. Wykaż się cierpliwością, a okaże się, że spojrzenie z szerokiej perspektywy pozwoli Ci zauważyć naprawdę ciekawe możliwości.

kółko fortuny nr 6

W naszym kółku fortuny wystarczy odgadnąć podane hasło (ujawnione litery nie powtarzają się w haśle) i zadzwonić do redakcji w poniedziałek **o godz. 12.30** pod numer **52 334 88 88**. Numer konkursowy NIE JEST numerem premium. Opłata za połączenie zgodna z cennikiem operatora. Wygrywa pierwsza osoba, która dodzwoni się z prawidłową odpowiedzią. Rozwiązań pasujących do łamigłówki może być kilka. W takim przypadku trzeba liczyć na szczęście i trafić w hasło, które wymyśliliśmy w redakcji.

kółko **fortuny**
Kategoria:
Kulinaria

D		O		D		E

Wyrażam zgodę na przetwarzanie moich danych osobowych, tj. imienia i nazwiska oraz adresu przez Jo! Media spółka z ograniczoną odpowiedzialnością z siedzibą w Tucholi 89-500, ul. dra Karasiewicza 3 w celu uczestnictwa w konkursie o nazwie „Kółko fortuny”. Zgodę wyrażam dobrowolnie. Wiem, że w każdej chwili będę mógł/mogła odwołać zgodę przez pisemne oświadczenie dostarczone do redakcji „Tygodnika Tucholskiego”.



Rozwiązanie kółka nr 5 „Maurycy” (imię męskie).

nagrodę wygrywa:

Kazimierz Dzwonkowski z Cekcyna
– zestaw książek ufundowany przez „Tygodnik Tucholski”

Nagroda do odebrania w redakcji.

krzyżówka nr 6

przygotowała **Bożena Olszewska**

1	15				6						2 18	■	■	3 11
											4		5	
												■	■	
8											5		14	
												■	■	17
											6			
4												■	■	
7	8		9	■	10	■	11 9		12				13	
■		■	14					■		■		■		■
15	16			■	1	■	16					2		
■		■		■		■		■	12	■		■		■
17						18	■	19	■	20 3		21		22 7
■		■		■	■	23					■		■	
24		19		10			■		■	25				
■		■		■	■	26	13				■		■	



POZIOMO:
1) starożytny statek poruszany dwoma rzędami wioseł
4) strefa
5) ptasi śpiew
6) miasto nad Pełtwią
7) mały ssak prowadzący podziemny tryb życia
11) potomstwo w kierdelu
14) obok katody w diodzie
15) drzewo liściaste
16) uznanie i popularność
17) bardzo silna kobieta
20) wypływa z bajki
23) zimowa przeszkoda na drodze
24) figle, kawały
25) zlot czarownic
26) świętuje 27 marca

PIONOWO:
1) o osobie z którą mieszkamy
2) czytanie książek i prasy
3) łódź sportowa lub turystyczna
8) rzeczy rzadkie i niezwykle cenne
9) mały, płaski krążek sprasowanego leku w proszku
10) gatunek nietoperza
11) stan przytomności
12) inaczej aluminium
13) wstęga na mecie wyścigu
18) schronienie
19) opinia, zdanie
20) wielka ilość czegoś
21) dawna strojna suknia
22) zakrywa dziurę w ubraniu

Litery z pól ponumerowanych od 1 do 19 utworzą rozwiązanie – przysłowie ludowe

Z rozwiązaniem krzyżówki trzeba zadzwonić do redakcji w poniedziałek **o godz. 12.00** pod numer **52 334 88 88**. Numer konkursowy NIE JEST numerem premium. Opłata za połączenie zgodna z cennikiem operatora.

Wygrywa pierwsza osoba, która dodzwoni się z prawidłową odpowiedzią.

Wyrażam zgodę na przetwarzanie moich danych osobowych, tj. imienia i nazwiska oraz adresu przez Jo! Media spółka z ograniczoną odpowiedzialnością z siedzibą w Tucholi 89-500, ul. dra Karasiewicza 3 w celu uczestnictwa w konkursie o nazwie „Krzyżówka”. Zgodę wyrażam dobrowolnie. Wiem, że w każdej chwili będę mógł/mogła odwołać zgodę przez pisemne oświadczenie dostarczone do redakcji „Tygodnika Tucholskiego”.

Rozwiązanie krzyżówki nr 5 „Potrzeba jest matką wynalazku”.

nagrodę wygrywa:

Jan Przytarski z Legbąda
– 50 zł ufundowane przez Szkołę Jazdy Lech Różycki z Tucholi

Nagroda do odebrania w redakcji.

Uwaga! 20 października 2022 r. wprowadziliśmy zapis regulaminowy do konkursów: krzyżówki i kółka fortuny. Taka koncepcja ma na celu urozmaicić obie zabawy i dać szansę na wygraną większej liczbie chętnych uczestników. Zasada brzmi: Zwycięzczyni/zwycięzca jednego z konkursów (krzyżówki lub kółka fortuny) przez okres dwóch tygodni nie może wziąć udziału w konkursach (i w krzyżówce, i w kółku). Ponowny udział w konkursach jest możliwy w trzecim tygodniu/numerze „TT” przypadającym od momentu zwycięstwa. Przestrzeganie tej reguły będzie weryfikowane przez redakcję zarówno w momencie trwania telefonicznego przyjmowania odpowiedzi konkursowych, jak i podczas odbioru nagrody przez zwycięzczynię/zwycięzcę.

Zasada karencji dotyczy personaliów zwycięzców, jak również danego NUMERU TELEFONU, z którego padła zwycięska odpowiedź.

eprasa.pl 512dda1d80

Cennik ogłoszeń drobnych ważny od 1.12.2022 r.

Ceny ogłoszeń drobnych: zwykłe: do 20 słów – **10 zł**, do 30 słów – **20 zł**, do 40 słów – **30 zł**;
pogrubione: do 20 słów – **20 zł**, do 30 słów – **40 zł**, do 40 słów – **60 zł**.

Użycie na początku ogłoszenia znaku, litery, przedrostka lub słowa niezwiązanego merytorycznie z ogłoszeniem i mającego na celu zmianę alfabetycznej pozycji ogłoszenia w danej rubryce skutkuje **potrojeniem** ceny ogłoszenia. Ostateczną decyzję, czy takie użycie ma miejsce, podejmuje redakcja.

Osoba, która składa zlecenie na reklamę lub ogłoszenie drobne w „Tygodniku Tucholskim" zobowiązuje się do przestrzegania Regulaminu przyjmowania reklam i ogłoszeń w „Tygodniku Tucholskim". Treść regulaminu dostępna w redakcji.

Ogłoszenia drobne do bieżącego numeru przyjmujemy **do wtorku do godziny 16:00**. Można też je dostarczyć do jednego z naszych punktów przyjmowania ogłoszeń drobnych. Termin przyjmowania ogłoszeń do bieżącego numeru w poszczególnych punktach (poza redakcją gazety) może się różnić (zwykle ogłoszenie trzeba dostarczyć do wtorku do godziny 12:00). ***Redakcja zastrzega sobie możliwość odmowy przyjęcia ogłoszenia bez podania przyczyny.***

Punkty przyjmowania ogłoszeń drobnych:
Tuchola: Redakcja „Tygodnika Tucholskiego", ul. Karasiewicza 3; **Gostycyn**: GS „SCh" sklep nr 7, Carrefour Express, ul. Bydgoska 17; **Śliwice**: sklep wielobranżowy „Sabina", ul. Dworcowa 4; **Bysław**: sklep p. Krzyżelewskiego, ul. Główna 61; **Kęsowo**: sklep „Farmer", ul. Główna 17; **Żalno**: sklep „Farmer", ul. Starowiejska 8; **Legbąd**: sklep p. Wolińskiego, ul. ks. Chudzińskiego 5a.

praca

Dam pracę

- Praca przy oczyszczaniu miasta, pielęgnacji zieleni (sprzątanie śmieci, zamiatanie, dmuchanie dmuchawami, grabienie, koszenie kosiarkami i kosami spalinowymi, pielenie, nawożenie, sadzenie roślin, podlewanie, przycinanie żywopłotów itd.), Tuchola, praca od marca. Wymagamy wstrzemięźliwości od alkoholu i prawa jazdy kat B, www.ogrodypilarscy.eu, 608-789-695
- Zatrudnię kierowcę kat. C+E w transporcie międzynarodowym z doświadczeniem. Zestaw z plandeką. Wyjazdy tygodniowe, co weekend w domu. Wyjazdy głównie Polska – Niemcy – Polska. Powiat tucholski, 604-272-400

nieruchomości

Sprzedam

- Działki budowlane, 800-3000 m², 100 m od jeziora, 100 m od lasu, 60 zł/m², 512-551-865
- **Garaż murowany, Tuchola, ul. Witosa, osiedle Cegielniana, brama na pilota, tel. 886-405-144**
- Mieszkanie w Tucholi, II piętro, 48,8 m², 3-pokojowe, własnościowe, tel. 691-450-905
- **Mieszkanie, Tuchola, 48 m², atrakcyjnie umeblowane, III piętro, nowa kuchnia z AGD, nowa, ekskluzywna łazienka, winylowe podłogi, szklane drzwi, 886-405-144**
- **Unikatowa działka budowlana, 1033 m², Przy Szosie Bydgoskiej, ogrodzona 14-letnimi świerkami srebrnymi i tujami, media, warunki zabudowy, nowe mapki, 886-405-144**

Kupię

- Ziemię rolną kupię, może być z budynkami, 888-047-905

Oddam w najem

- Mieszkanie – studio, samodzielne, w centrum Tucholi, Nowodworskiego, (pokój, przedpokój, kuchnia, łazienka), tanio wynajmę, możliwość dosłania zdjęć, 503-786-020
- Wynajem parkingu dla samochodów ciężarowych, autobusów, dostawczych, osobowych, monitoring, ochrona, Tuchola, 536-815-138
- Wynajem warsztatu dla samochodów ciężarowych, osobowych, dostawczych, wynajem pomieszczenia z maszynami do wulkanizacji do aut osobowych i ciężarowych, 536-815-138

Poszukuję do wynajęcia

- Mieszkanie lub dom, Cekcyn, Śliwice, okolice, tel. 509-959-707

kupno

- Banknoty, monety, żetony, pocztówki itp. Kupię lub wymienię, wycena gratis, tel. 660-665-965
- Skupujemy bydło: byk do 18,50 zł/kg, jałówka do 16,50 zł/kg, krowa do 15 zł/kg, (52) 332-30-88, 606-167-635
- WSK, romet, motorynkę lub inny stary motocykl kupię, 509-959-707

Ogłoszenie płatne



różne

- Biuro Tłumaczeń – wszystkie języki europejskie + inne (44), Sępólno Kraj., Nowy Rynek 8 (8-16.30), (52) 388-37-38, 602-739-670, grametwm@wp.pl
- Przyczepa Rydwan 750 kg, wymiary 3,5x1,75 m, pod plandeką, wynajmę, na fakturę, Tuchola, ul. Mickiewicza 2, tel. 517-561-690
- Zwrot podatku + zasiłki: Austria, Anglia, Belgia, Holandia, Niemcy. Sępólno Kraj., Nowy Rynek 8, 602-739-670, grametwm@wp.pl

usługi

- Adaptacja, aranżacja, budowa poddaszy, pomieszczeń, docieplanie poddaszy wełną, podłogi OSB, kompleksowe wykończenie wnętrz, regipsy, gładzie, malowanie, układanie paneli, płytek, sufity podwieszane, ścianki działowe, tarasy, zadaszenia z drewna, ogrodzenia, A-Z, 725-530-485
- Budowa dachów, ciesielstwo, grzanie papy termozgrzewalnej, naprawy dachów, tarasów, balkonów, usuwanie przecieków, montaż blachy i parapetów, wymiana rynien, wszystko co związane z dachami, stawianie wiat, zadaszeń, garaży, domków, tarasów, 725-530-485
- Usługi brukarstwo – polbruk, kamień, ścieżki, place, płoty, ogrodzenia, prace różne, tel. 606-957-271

motoryzacja

Sprzedam

- Audi A4 B6 1.9 TDI 130 KM (2004), automat, kombi, od 2021 r. w Polsce jeden właściciel, 7500 zł, 516-955-473
- Mitsubishi colt 1.2 B (2009), czerwony, 3-drzwiowy, sprowadzony, opony zimowe 195x65x15 używane, 606-280-837
- Opel astra J 1.4 LPG (2013), 111.000 km, biały, hatchback, serwisowany, stan perfekcyjny, 21.900 zł, Tuchola, 500-862-466
- Opel Astra K 1.6 CDTI (2017), 140.000 km, szary, kombi, światła LED, navi, pełne wyposażenie, 28.900 zł, Tuchola, 500-862-466
- Opel Meriva 1.4 B (2006), udokumentowany przebieg 123.000 km, klimatyzacja, elektryka, stan bdb., sprowadzony, 7900 zł, Tuchola, 500-862-466
- Opony zimowe 205x45 R17, 2 szt., komplet kół zimowych z oponami Iveco, jak nowe 225x65 R16C, sprężarka z PRL -u, 602-692-761
- VW golf VI plus 1.4 MPI (2010), miesiąc w kraju, zarejestrowany, tel. 606-280-837

Kupię

- Absolutnie auta dostawcze, osobowe, całe lub uszkodzone, skorodowane, stan i rok bez znaczenia, 516-955-473
- Absolutnie auta kupię osobowe oraz dostawcze, całe lub rozbite, na złom, z wyrejestrowaniem, 507-233-461

sprzedaż

- Buda ocieplana dla psa, duża, nowa, agregat 2 i 3 fazy, luneta noktowizyjna Yukon dzień noc, medalion jeleń byk, 602-692-761
- Byczek, jałóweczka, mieszańce, odsadki, 600-743-094
- Drewno brzozowe, dębowe, kominkowe, możliwość transportu, 533-180-207
- Drewno opałowe – sosna sucha, kominkowe – brzoza, dąb oraz cienkie sosnowe, możliwość transportu, 509-959-707
- Drewno opałowe – sosna sucha, sosna rozpałkowa, kominkowe – dąb, brzoza, możliwość transportu, 509-959-707
- Drewno opałowe, połupane, różnego rodzaju, tel. 513-921-882
- Drewno opałowe, sucha sosna i czeremcha, atrakcyjne ceny, możliwość dowozu, 797-286-820
- Drewno opałowe, workowane, rozpałkowe, kominkowe, suche – sosnowe, świerkowe, liściaste, obrzyny tartaczne, trociny, z dowozem + transport towaru, cięcie, 509-161-734
- Krowa mięsna mamka, drugie wycielenie – kwiecień, 880-134-035
- Krzesła, telefony, ciśnieniomierz lekarski, aparaty, grzejnik olejowy, zlewozmywak granitowy, butla do wina, kładka dla psa, 787-870-913
- Kukurydza sucha, pszenica, groch, możliwość dowozu, 608-615-448
- Kurczęta brojlery, waga od 2,5 do 3 kg, cena 9 zł/kg, termin sprzedaży 21-24.03, transport gratis, 886-762-103
- Kurki odchowane 20-tygodniowe i 23-tygodniowe Rossa, zamówienia marzec, kwiecień, maj, Lubiewo, 660-269-886
- Kurki odchowane, 18-tygodniowe – zamawiać na 28 lutego, 20-tygodniowe – zamawiać na 14 i 28 marca, Lubiewo, Hallera, tel. 601-304-239
- Kury nioski 23-tygodniowe, termin na drugą połowę marca, Raciąż, 695-561-239
- **Miód, pyłek pszczeli i pierzga pszczela, tel. 536-346-278**
- Owies Poker, czyszczony, do siewu lub do palenia, Kęsowo, tel. 787-129-492
- Piasek (pospółka) oraz czarnoziem do ogrodu, 534-665-535
- Prosięta mięsne, tel. 889-353-853
- Prosięta zakolczykowane, 6 szt., 693-954-038
- Przyczepa samozbierająca Strautmann, 12 ton, tandem na rotorze, 37 noży, wałki dozujące, posuw hydrauliczny z Niemiec, 606-171-473
- Przyczepka Sam do przewozu zwierząt, stan bardzo dobry, wóz konny plus osie, śrutownik kamienny, brony zawieszane 5, owies, tel. 662-326-238
- Pszenica ozima i letnia, pszenżyto, tel. 698-816-085
- Seradela, 8 zł/kg, Legbąd, 608-593-829
- Trocina sucha, drobna, sosnowa, bardzo dobra na pellet, w big bagach, pilnie sprzedam, tel. 664-496-904

informator medyczny

UROLOG
dr n. med. Bartosz Brzoszczyk
specjalista urolog, androlog
Miejskie Centrum Lekarskie
ul. Świecka 27, Tuchola
przyjmuje **poniedziałek** 17.00-20.00
tel. **52 33 433 44**

auris med **BADANIA SŁUCHU**
APARATY SŁUCHOWE
refundacja z NFZ
poniedziałek, wtorek, czwartek 9.00-17.00
Tuchola, ul. Świecka 40
tel. 506-130-566

GABINET LEKARSKI SZRAJBER
Badania diagnostyczne i konsultacje lekarskie
lek. Marta Szrajber
USG specjalistyczne dzieci i dorosłych
lek. Yurii Szrajber
poradnia kardiologiczna dla dorosłych - w tym ECHO serca
Tuchola (Rudzki Most)
ul. Strzelecka 59/2
tel. 510 727 494

PRAKTYKA LEKARZA RODZINNEGO
Maciej Krauze
Bagienica 62, 89-520 Gostycyn
Wizyty prywatne w godz. 13:00-22:00
(w niedziele i święta po indywidualnym uzgodnieniu)
Możliwość wykonania USG na miejscu
info: facebook.com/krauze.gabinet
Tel. 791 029 403

SONUS-MED *Mariola Gwizdała*
Aparaty słuchowe, badanie słuchu
• dobór i sprzedaż aparatów słuchowych
• badanie słuchu • wizyty domowe
• ABR, otoemisja, terapia szumów usznych
• baterie • refundacja NFZ, PCPR, PFRON
piątek 9.00-17.00 **tel. 504 298 407**
TUCHOLA, ul. Świecka 53/2

eprasa.pl 512dda1d80

Złotnica, czyli haft na bogato. Poznaj tę historię – warto!



W „Złotnicy” szefuje aktualnie Iwona Lewandowska (z lewej). Na zdjęciu wraz z nestorką zespołu – Antoniną Olszewską.

Tucholski Zespół Haftu „Złotnica”, który na naszym terenie działa od ponad 40 lat, prezentuje w Miejskiej Bibliotece Publicznej swoje prace. Na otwarciu wystawy w mroźny, wtorkowy wieczór (27 stycznia) pojawiło się sporo publiczności, a także same autorki wystawionych czepców, damskich torebek, kamizelek, obrusów, serwetek i przypinek. Uroczystego otwarcia dokonały dyrektorka biblioteki Agnieszka Olszowy i prowadząca zespół Iwona Lewandowska. Ta historia zaczęła się dawno temu – od sióstr benedyktynek. I w pewnym momencie zatoczyła koło.

Haft czepcowy zwany także złotnicą, jest najtrudniejszą odmianą haftu kaszubskiego, a wykonuje się go złotymi i srebrnymi nićmi na aksamicie. W dawnych latach mistrzyniami były benedyktynki z Żarnowca i norbertanki z Żukowa. To one uczyły okoliczne, zamożne panny tej trudnej sztuki. Zamykanie zgromadzeń zakonnych spowodowało powolne zapominanie o złotnicy. Na przełomie XIX i XX wieku udało się odtworzyć wzory i technikę tego haftowania dzięki takim kaszubskim pasjonatkom jak **Jadwiga** i **Zofia Płachtówny**.

W Tucholi hafciarskie zespoły zaczęły się organizować pod koniec ubiegłego wieku

W 1984 roku Zespół Haftu Kaszubskiego „Złotnica” założyła **Stanisława Betyna**, świetna hafciarka i sprawdzona liderka. Prowadziła zespół do swojej śmierci w 2006 roku. Zastąpiła ją **Antonina Olszewska**, a od 2024 roku szefuje **Iwona Lewandowska**. W zespole jest 10 świetnych hafciarek, które wykonują również trudny haft czepcowy. W ciągu ponad czterdziestu lat działalności przez klub przewinęło się wiele pań, a spod ich rąk wyszły prawdziwe dzieła sztuki. Mówiąc o początkach działalności „Złotnicy”, nie można zapomnieć o **Helenie Grabkowskiej**, znanej, tucholskiej nauczycielce, która swoją wiedzą i umiejętnościami dzieliła się z hafciarkami.

Członkinie zespołu na wernisaż przyszły w odświętnych ubraniach, z wykorzystaniem własnoręczne wyhaftowanych elementów. Nie sposób wymienić wszystkich, dla przykładu Iwona Lewandowska na ramiona zarzuciła ozdobioną haftem chustę.

O swojej hafciarskiej drodze opowiada nestorka zespołu – Antonina Olszewska

W 1978 roku Helena Grabkowska ze Stanisławą Betyną zorganizowały kurs haftu kaszubskiego w świetlicy spółdzielni mieszkaniowej.

– Na początku było nas sporo, ale połknęło bakcyl haftowania tylko kilka. Spotykałyśmy się raz w tygodniu. Naszymi instruktorkami była pani Grabkowska i Stenia Betynowa, która zaraziła nas swoją pasją. Zespół Haftu „Złotnica” powstał w 1984 roku z inicjatywy Steni, która potrafiła skupić wokół siebie ludzi – opowiada Antonia Olszewska.

Do Stowarzyszenia Twórców Ludowych panie wstąpiły w 2001 roku, też za namową Stanisławy Betyny.



Symbol Borów Tucholskich na czapce z daszkiem? Czemu nie!



Wspaniałe czepce – chluba „Złotnicy”.



Pomysł na ozdoby świąteczne na przyszły rok. Nasze, borowiackie, czyli najlepsze!



Na wernisaż przybyło sporo gości. Jak widać po panach, haft bardzo dobrze prezentuje się także na krawatach.

– Ona była specjalistką w haftowaniu czepców i nauczyła też tego nas. Bardzo mi się podobał haft czepcowy. W latach 2012 i 2013 byłyśmy na tygodniowym plenerze u sióstr benedyktynek w Bysławku, gdzie haftowałyśmy tylko czepce, bo przecież od setek lat to domena sióstr zakonnych. Dla mnie haftowanie jest ważną częścią życia. Dużo prac wykonałam, ale zachowałam niewiele, wszystkie poszły do ludzi. Cztery czepce przekazałam do muzeów. Dzięki mojej pasji byłam w kilku krajach. Gdy Stenia Betyna zmarła w 2006 roku, objęłam po niej szefowanie „Złotnicą”. Od 2024 roku naszym zespołem kieruje świetna hafciarka, Iwona Lewandowska – kończy nasza rozmówczyni.

Wystawę można oglądać do połowy marca – w sali Miejskiej Biblioteki Publicznej w Tucholi im. Aleksandra Janty-Połczyńskiego.

Hanna Szulwic, fot. MBP w Tucholi



Hafciarki „Złotnicy” (od lewej): Iwona Lewandowska, Łucja Chyła, Anna Kopiszka, Krystyna Badtke, Aleksandra Badtke, Hanna Kozłowska, Antonina Olszewska, Stanisława Parol i Jolanta Pawelska. Brakuje tylko Barbary Rożniak, która z przyczyn zdrowotnych nie mogła przybyć na otwarcie wystawy.

eprasa.pl 512dda1d80

Budżety sołeckie w 2026 roku:

Prześwietlamy CAŁY powiat. SPRAWDŹ, co w tym roku będzie się działo w twojej wsi! Skorzystasz?

Warsztaty rękodzielnicze i kulinarne, doposażenie jednostek OSP, utwardzenie dróg oraz utrzymanie zieleni – to tylko niektóre z zadań, które w bieżącym roku będą realizowane w sołectwach naszego powiatu w ramach ich budżetów. Przygotowaliśmy dla Was zestawienie, które obejmuje wszystkie jednostki pomocnicze dysponujące własnymi środkami.

W powiecie tucholskim fundusze sołeckie funkcjonują w pięciu z sześciu samorządów, tj. w gminach: Cekcyn, Kęsowo, Lubiewo, Śliwice i Tuchola. Wyjątkiem jest Gostycyn, w którym takie rozwiązanie miało miejsce do 2021 roku (począwszy od 2014 roku). Jak przypomina wójt **Ireneusz Kucharski**, sami sołtysi podawali przykłady, kiedy to niemożliwe było wydatkowanie pieniędzy z budżetów sołeckich, np. jako udział środków własnych do budowy chodnika przy drodze, której właścicielem nie jest gmina. Wobec powyższego radni podjęli stosowną uchwałę w sprawie niewyrażenia zgody na realizację zadań w ramach funduszu. Od tego czasu w gminie Gostycyn sołtysi kierują bezpośrednio do wójta wnioski o realizację zakupów, zadań czy inwestycji. Poza tym każde sołectwo ma do dyspozycji pulę wynoszącą 5000 zł, która w większości jest wydatkowana na organizację imprez.

– Kiedy realizujemy utrzymanie terenów zielonych z jednego budżetu, tego gminnego, to o wiele taniej nam to wychodzi niż gdyby jedno sołectwo dało środki na ten cel, a drugie nie. Obecnie każda wieś jest objęta taką usługą kompleksowo. Inna kwestia, to że budżetów sołeckich nie można było łączyć z dotacjami unijnymi i one przepadały – twierdzi wójt gminy Gostycyn.

Pozostali dają. Ile?

Najwięcej środków na fundusze sołeckie w tym roku przeznacza gmina Cekcyn – łącznie 563.602,33 zł. Kwotę pół miliona złotych przekraczają także gminy Śliwice i Lubiewo. Na końcu zestawienia znajdują się gminy Tuchola – z budżetem sołeckim wynoszącym łącznie 467.408,57 zł – oraz Kęsowo, które jest jednocześnie najmniejszą gminą w powiecie tucholskim. W jej przypadku środki przeznaczone na ten cel to 421.907,73 zł.

Propozycje do poszczególnych funduszy – listy zadań – przygotowują sołtysi wraz z radami sołeckimi, a o ich ostatecznym kształcie decydują mieszkańcy podczas zebrań przeprowadzanych najczęściej w trzecim lub czwartym kwartale roku. Dzięki budżetom sołeckim mieszkańcy mają realny wpływ na kształtowanie najbliższego otoczenia i przestrzeni, w której żyją. Często wspomniane środki decydują się przeznaczyć na poprawę stanu dróg, remonty lub doposażenie świetlic, gdzie toczy się życie wsi. Z tej puli wspierają także działalność strażaków ochotników oraz realizują tzw. zadania miękkie – organizują imprezy i inne wydarzenia integrujące społeczność. W tym roku nie jest inaczej. W przygotowanym przez nas zestawieniu znajduje się gros tego typu zadań. Z lektury infografik dowiesz się, na co poszczególne sołectwa wydadzą swoje środki.

Agata Wiśniewska, Anna Lipska

GMINA KĘSOWO – 421.907,73 zł

Sołectwo Drożdzienica – 42.531,30 zł:
– utrzymanie terenów zielonych – 24.000 zł,
– zwiększenie mocy przyłączeniowej w budynku gminnym – Drożdzienica 20b – 5031,30 zł,
– remont drogi gminnej – nr działki 81, obręb Drożdzienica oraz drogi – nr działki 385/1, obręb Ludwichowo – 4000 zł,
– doposażenie OSP Drożdzienica – 1500 zł,
– warsztaty kulinarne dla mieszkańców sołectwa „Razem smakuje lepiej” – 1500 zł,
– organizacja pikniku rodzinnego pt. „Bajkowy Dzień Dziecka” – 3000 zł,
– organizacja festynu rodzinnego pt. „Rodzina – tutaj wszystko się zaczyna” – 3000 zł,
– warsztaty rękodzielnicze z wyplatania wieńca dożynkowego – 500 zł.

Sołectwo Grochowo – 18.277,34 zł:
– remont drogi gminnej gruntowej nr działki 511 – 15.000 zł,
– zakup lampy solarnej na plac zabaw w Grochowie – 1200 zł,
– festyn rodzinny dla mieszkańców sołectwa pt. „Sołecka Kraina Bajek” – 1200 zł,
– utrzymanie terenów zielonych – 600 zł,
– warsztaty kulinarne dla mieszkańców sołectwa „Wspólne gotowanie” – 277,34.

Sołectwo Jeleńcz – 39.334,51 zł
– utrzymanie terenów zielonych w Jeleńczu – 6000 zł,
– utwardzenie drogi gminnej (nr działki 171) w Jeleńczu – 7000 zł,
– utwardzenie działki gminnej nr 104/2 w Jeleńczu – 3867,25 zł,
– festyn rodzinny dla mieszkańców sołectwa pt. „Spotkanie z Mikołajem” – 1900 zł,
– warsztaty rękodzielnicze pt. „Wyplatanie wieńców dożynkowych w miejscowości Jeleńcz” – 500 zł,
– międzypokoleniowe warsztaty kulinarne pt. „Smacznie, zdrowo, kolorowo” – 1000 zł,



Sołectwa z gminy Kęsowo ze swych funduszy wesprą m.in. jednostki OSP.

– utrzymanie terenów zielonych w Tuchółce – 9000 zł,
– remont drogi gminnej w Tuchółce (nr działki 361) – 5000 zł,
– doposażenie miejscowości Tuchółka w lampę solarną nr działki 416 oraz w kosze na śmieci nr działki 384/19 i nr działki 415 – 4500 zł,
– doposażenie OSP Kęsowo w zakup umundurowania – 567,26 zł.

Sołectwo Kęsowo – 69.495,59 zł (zaplanowano działania o wartości 66.900 zł, niewykorzystane 2595,59 zł):
– utrzymanie terenów zielonych w sołectwie – 24.000 zł
– zakup lamp solarnych na ulicę Pamiętowską, działka nr 647, droga 010423C – 7500 zł,
– doposażenie świetlicy wiejskiej – 4000 zł,
– warsztaty rękodzielnicze z wyplatania wieńca dożynkowego – 1000 zł,
– warsztaty kulinarne dla mieszkańców sołectwa „Zdrowe, bo nasze” – 2000 zł,
– doposażenie OSP Kęsowo – 8000 zł,
– równanie dróg gminnych na działkach nr 458, 470, 463, 187/2, 199, 215/1, 562 – 20.000 zł
– zakup znaków drogowych „Ograniczenie prędkości do 30 km/h” na ulicę Łąkową, nr działki 187/4 – 400 zł.

Sołectwo Obrowo – 24.045,47 zł:
– utrzymanie terenów zielonych – 8345,47 zł,
– naprawa dróg gminnych na terenie sołectwa – działki nr 40 oraz 195/1 – nr drogi 010415C – 3000 zł,
– doposażenie Świetlicy Wiejskiej w Obrowie – 12.000 zł,
– warsztaty rękodzielnicze z wyplatania wieńca dożynkowego – 700 zł.

Sołectwo Pamiętowo – 30.995,03 zł:
– utrzymanie terenów zielonych – 5000 zł,
– remont dróg gminnych na terenie sołectwa – 5000 zł,
– remont drogi gminnej położonej na działce nr 314 (droga publiczna nr 010426C) – 17.000 zł,
– festyn rodzinny dla mieszkańców sołectwa pt. „Łączenie pokolenia” – 3995,03 zł.

Sołectwo Piastoszyn – 50.662,29 zł:
– utrzymanie terenów zielonych – 10.000 zł,
– piknik rodzinny dla mieszkańców sołectwa „Rodzina – szczęśliwa kraina” – 4100 zł,
– pożegnanie lata – piknik dla dzieci – 900 zł,
– doposażenie świetlicy wiejskiej – 29.257,68 zł,
– doposażenie OSP w Piastoszynie – 6404,61 zł.

Sołectwo Przymuszewo – 33.288,39 zł:
– utrzymanie terenów zielonych – 13.500 zł,
– warsztaty z wyplatania wieńca dożynkowego – 700 zł,
– doposażenie OSP Drożdzienica – 1500 zł,
– opracowanie i aktualizacja kroniki sołectwa – 150 zł,
– dożynki sołeckie „Z kulturą i tradycją za pan brat” – 1500 zł,
– festyn rodzinny dla mieszkańców pt. „Bajkowo i rodzinnie” – 1500 zł,
– równanie dróg gminnych 010415C, 010417C oraz drogi – nr działki 339 – 5000 zł,
– zakup lampy solarnej do Krajenek – 3000 zł,
– warsztaty rękodzielnicze dla dzieci – 2000 zł,
– przygotowanie projektu altany do parku znajdującego się na działce nr 76/8 – 4438,39 zł.

Sołectwo Wieszczyce – 43.782,22 zł:
– utrzymanie zieleni i porządku na terenie sołectwa – 9000 zł,
– piknik rodzinny pt. „Bądźmy razem” – 3000 zł,
– przegląd klimatyzacji w świetlicy wiejskiej – 500 zł,
– warsztaty kulinarne „Coś dobrego dla drugiego” – 2000 zł,
– warsztaty rękodzielnicze „Wieniec dożynkowy” – 1000 zł,
– regulacja granic dróg gminnych – działka nr ewidencyjny 731, 322 – 7000 zł,
– doposażenie placu zabaw w Bralewnicy – 10.000 zł,
– oświetlenie za pomocą lamp solarnych – działka nr 706/1, obręb Kęsowo – 2000 zł,
– sporządzenie projektu placu zabaw w Wieszczycach – działka nr 719/2, obręb Kęsowo – 4000 zł,
– zakup ławek, koszy na śmieci i tabliczek informacyjnych na teren sołectwa Wieszczyce – działka nr 719/3 – 4282,22 zł,
– doposażenie OSP Kęsowo (zakup ubrania) – 1000 zł.

Sołectwo Żalno – 69.495,59 zł:
– utrzymanie terenów zielonych – 20.000 zł,
– projekt i budowa garaży w Żalnie na działce nr 227/4 – 26.000 zł,
– równanie i utwardzanie dróg gminnych – działka nr 73 oraz 515/7 – 10.000 zł,
– doposażenie świetlicy wiejskiej – 3495,59 zł,
– doposażenie OSP Żalno – 10.000 zł.

eprasa.pl 512dda1d80

Budżety sołeckie w 2026 roku:

GMINA TUCHOLA – 467.408,57 zł

Sołectwo Białowieża – 31.152,43 zł:
– utrzymanie czystości – poprawa wizerunku miejscowości, zakup potrzebnych narzędzi – 1000 zł,
– utrzymanie zieleni – zagospodarowanie oraz utrzymanie terenów zielonych i zakup paliwa do kosiarek – 4000 zł,
– kultura i sztuka – prowadzenie i utrzymanie świetlicy oraz zagospodarowanie terenu po byłym placu zabaw – 15.000 zł,
– kultura fizyczna – wykonanie przyłącza energetycznego oraz montaż lamp i kamer na boisku sportowym oraz dokonanie montażu placu zabaw po renowacji – 11.152,43 zł.

Sołectwo Bladowo – 40.681,40 zł:
– utrzymanie czystości i zieleni na terenie sołectwa Bladowo – 3000 zł,
– zorganizowanie Dnia Dziecka w Bladowie – 2600 zł,
– utrzymanie boiska i zakup sprzętu sportowego – 1000 zł,
– prowadzenie świetlicy wiejskiej i zagospodarowanie terenu przy świetlicy wiejskiej na plac zabaw i siłownię zewnętrzną – 34.081,40 zł.

Sołectwo Kiełpin – 61.083,19 zł:
– utrzymanie czystości – zakup płyt jumbo i kostki brukowej dla utwardzenia terenów – 15.000 zł,
– utrzymanie zieleni w sołectwie, utwardzenie płytami typu jumbo parkingu przy stawie wiejskim – 10.000 zł,
– prace przy budowie pomostu łączącego dwa brzegi na stawie wiejskim – 15.000 zł,
– kultura i sztuka – zakup sprzętu muzycznego i nagłaśniającego – 5000 zł,
– remont korytarza w Domu Strażaka – 5000 zł,
– wymiana blatów w stolikach w Domu Strażaka i utrzymanie bieżące Domu Strażaka – 11.083,19 zł.

Sołectwo Klocek – 23.394,86 zł:
– utrzymanie czystości i zieleni na terenie sołectwa Klocek – 394,86 zł,
– prowadzenie świetlic wiejskich w Klocku i Białej – 23.000 zł.

Sołectwo Legbąd – 61.083,19 zł:
– utrzymanie czystości w sołectwie – 4000 zł,
– utrzymanie zieleni – zakup paliwa, roślin i narzędzi do utrzymania zieleni – 6000 zł,
– prowadzenie świetlic wiejskich w Legbądzie i Łosinach – 33.000 zł,
– wykonanie kamienia oraz tablicy informującej o dacie powstania wsi Legbąd – 3000 zł,
– zakup płyt drogowych typu jumbo na dokończenie utwardzenia ulic wewnętrznych we wsi Legbąd – 15.083,19 zł.

Sołectwo Mała Komorza – 31.946,51 zł:
– gospodarka komunalna – utrzymanie czystości w sołectwie Mała Komorza – 4000 zł,
– kultura i sztuka – utrzymanie świetlicy i terenu przyległego – 27.446,51 zł,
– kultura fizyczna i sport – utrzymanie boiska sportowego w Małej Komorzy – 500 zł.

Sołectwo Mały Mędromierz – 61.083,19 zł:
– zakup płyt jumbo na utwardzenie drogi w miejscowości Huby – kolejny etap – 48.000 zł,
– prowadzenie świetlicy wiejskiej i organizacja Dnia Dziecka – 7000 zł,
– utrzymanie zieleni w sołectwie Mały Mędromierz – 5500 zł,
– kultura fizyczna i sport – utrzymanie boiska sportowego – 583,19 zł.


Po raz pierwszy budżet sołecki będzie realizować sołectwo Słupy, które powstało w roku ubiegłym po odłączeniu się od sołectwa Bladowo. Fot. Piotr Paterski

Sołectwo Raciąż – 61.083,19 zł:
– prowadzenie świetlicy wiejskiej w Wysokiej – 14.000 zł,
– wykończenie wiaty przy boisku sportowym oraz utrzymanie plaży w Raciążu – 20.000 zł,
– utrzymanie czystości i zieleni – naprawa sprzętu, zakup roślin i środków ochrony roślin, naprawa urządzeń na placu zabaw – 27.083,19 zł.

Sołectwo Rzepiczna – 22.784,03 zł:
– utrzymanie zieleni na terenie sołectwa Rzepiczna – 500 zł,
– prowadzenie świetlicy wiejskiej w Rzepicznej – 9500 zł,
– wykonanie zadaszenia przy świetlicy i zakup ławek – 12.784,03 zł.

Sołectwo Stobno – 51.126,63 zł:
– utrzymanie czystości na terenie sołectwa Stobno – 2000 zł,
– utrzymanie zieleni oraz wykonanie chodnika – 10.000 zł,
– zakup wyposażenia – namiot biesiadny do organizacji imprez sołeckich – 12.000 zł,
– organizacja imprezy na rozpoczęcie lata w okresie dnia św. Jana – 2000 zł,
– prowadzenie świetlicy wiejskiej w Stobnie – 25.126,63 zł.

Sołectwo Słupy – 21.989,95 zł:
– utrzymanie czystości oraz zieleni na terenie sołectwa – 2000 zł,
– zakup sprzętu do utrzymania czystości i zieleni na terenie sołectwa – 7000 zł,
– zorganizowanie Dnia Dziecka w Słupach – 2000 zł,
– zakup sprzętu – namiot, garaż blaszak, ławki, stoły biesiadne, kosze na śmieci, urządzenie na plac zabaw – 10.989,95 zł.

GMINA ŚLIWICE – 500.882,71 zł

Sołectwo Brzeźno – 22.932,81 zł:
– krzewienie kultury, tradycji i kultury fizycznej – 2932,81 zł,
– doposażenie świetlicy wiejskiej – 2000 zł,
– zagospodarowanie terenów sołeckich – 18.000 zł.

Sołectwo Brzozowe Błota – 19.431,09 zł:
– krzewienie kultury, tradycji i kultury fizycznej – 1652,39 zł,
– budowa przystanku autobusowego – 12.000 zł,
– zagospodarowanie terenów sołeckich – 5778,70 zł.

Sołectwo Byłyczek – 22.246,20 zł:
– kontynuacja budowy drogi – 10.000 zł,
– funkcjonowanie i doposażenie świetlicy wiejskiej oraz zagospodarowanie terenów w sołectwie – 8000 zł,
– krzewienie kultury, tradycji i kultury fizycznej – 4246,20 zł.

Sołectwo Krąg – 20.735,65 zł:
– krzewienie kultury, tradycji i kultury fizycznej – 4000 zł,
– funkcjonowanie i doposażenie świetlicy – 11.000 zł,
– doposażenie jednostki OSP w Kręgu (umundurowanie) – 4000 zł,
– zagospodarowanie terenów sołeckich – 1000 zł,
– utrzymanie zieleni w sołectwie – 735,65 zł.

Sołectwo Laski – 22.520,84 zł:
– utwardzenie placu sołeckiego przy świetlicy wiejskiej – 10.000 zł,
– krzewienie kultury, tradycji i kultury fizycznej – 4520,84 zł,
– utrzymanie zieleni w sołectwie – 3000 zł,
– funkcjonowanie świetlicy wiejskiej – 5000 zł.

Sołectwo Linówek – 21.490,92 zł:
– krzewienie kultury, tradycji i kultury fizycznej – 4490,92 zł,
– funkcjonowanie i doposażenie świetlicy wiejskiej oraz zagospodarowanie terenów sołeckich – 17.000 zł.

Sołectwo Lińsk – 54.928,88 zł:
– krzewienie kultury, tradycji i kultury fizycznej – 10.000 zł,
– konserwacja, utrzymanie terenów sołectwa i świetlicy – 2928,88 zł,
– przygotowanie dokumentacji projektowej wraz z zagospodarowaniem terenu dotyczącej budowy świetlicy wiejskiej z remizą w miejscowości Lińsk – 37.000 zł,
– utrzymanie zieleni w sołectwie – 1000 zł,
– doposażenie jednostki OSP w Lińsku (umundurowanie) – 4000 zł.

Sołectwo Lipowa – 25.816,57 zł:
– krzewienie kultury, tradycji i kultury fizycznej – 5816,57 zł,
– utrzymanie zieleni w sołectwie – 1700 zł,
– doposażenie jednostki OSP w Lubocieniu (umundurowanie) – 4000 zł
– doposażenie, funkcjonowanie i remont świetlicy oraz zagospodarowanie terenu wokół – 14.300 zł.

Sołectwo Lisiny – 28.837,66 zł:
– krzewienie kultury, tradycji i kultury fizycznej – 837,66 zł,
– doposażenie i utrzymanie świetlicy wiejskiej – 3000 zł,
– zagospodarowanie terenów zielonych w sołectwie – 10.000 zł,
– utwardzenie dróg w sołectwie – 15.000 zł.

Sołectwo Lubocień – 20.598,33 zł:
– krzewienie kultury, tradycji i kultury fizycznej – 2598,33 zł,
– doposażenie jednostki OSP Lubocień (umundurowanie) – 4000 zł,
– doposażenie i funkcjonowanie świetlicy oraz zagospodarowanie terenów sołeckich – 14.000 zł.

Sołectwo Łąski Piec – 27.533,10 zł:
– krzewienie kultury, tradycji i kultury fizycznej – 10.533,10 zł,



W gminie Śliwice stawiają na wykonanie projektów świetlic wiejskich Fot. Anna Lipska

– funkcjonowanie i doposażenie świetlicy – 11.000 zł,
– utwardzenie dróg w sołectwie – 5000 zł,
– utrzymanie zieleni w sołectwie – 1000 zł.

Sołectwo Okoniny – 20.117,70 zł:
– krzewienie kultury, tradycji i kultury fizycznej – 6500 zł,
– funkcjonowanie i doposażenie świetlicy – 11.117,70 zł,
– utrzymanie zieleni w sołectwie – 2500 zł.

Sołectwo Okoniny Nadjeziorne – 32.270,72 zł:
– krzewienie kultury, tradycji i kultury fizycznej – 6770,72 zł,
– wykonanie projektu świetlicy – 21.500 zł,
– zakup tablic informacyjnych – 4000 zł.

Sołectwo Rosochatka – 32.064,73 zł:
– krzewienie kultury, tradycji i kultury fizycznej – 5000 zł,
– doposażenie i funkcjonowanie świetlicy – 22.464,73 zł,
– utrzymanie zieleni w sołectwie – 600 zł,
– doposażenie jednostki OSP Rosochatka (umundurowanie) – 4000 zł.

Sołectwo Śliwice – 68.661,10 zł:
– doposażenie i funkcjonowanie świetlicy wiejskiej – 1000 zł,
– doposażenie jednostki OSP w Śliwicach (umundurowanie) – 8000 zł,
– krzewienie kultury, tradycji i kultury fizycznej – 16.661,10 zł,
– zagospodarowanie terenów sołeckich, utrzymanie zieleni – 43.000 zł.

Sołectwo Śliwiczki – 41.745,95 zł:
– utwardzenie dróg w sołectwie – 20.000 zł,
– utrzymanie i wyposażenie świetlicy wiejskiej – 8395,95 zł,
– krzewienie kultury, tradycji i kultury fizycznej – 8350 zł,
– utrzymanie zieleni w sołectwie – 1000 zł,
– doposażenie jednostki OSP w Śliwiczkach (umundurowanie) – 4000 zł.

Sołectwo Zwierzyniec – 18.950,46 zł:
– krzewienie kultury, tradycji i kultury fizycznej – 2950,46 zł,
– poprawa bezpieczeństwa ruchu drogowego w sołectwie – 3000 zł,
– internet w sołectwie 11.000 zł,
– utrzymanie zieleni w sołectwie – 1000 zł,
– doposażenie świetlicy – 1000 zł.

eprasa.pl 512dda1d80

Budżety sołeckie w 2026 roku:

GMINA LUBIEWO – 506.677,85 zł

Sołectwo Bysław – 73.741,50 zł:

– utrzymanie i remonty dróg, w tym zakup kruszywa i polbruku – 12.000 zł,
– wznowienie granic – ul. Wiatrakowa w kierunku Lubiewic (od km 1,280 do km 1,900) – 2600 zł,
– opracowanie dokumentacji budowlanej ul. Modrakowej i Zbysława (wykonanie branży drogowej, teletechnicznej, energetycznej) etap 2 – 29.000 zł,
– zakup niezbędnego sprzętu do prowadzenia zadań statutowych związanych z utrzymaniem i zapewnieniem gotowości OSP do niesienia pomocy – 4000 zł,
– utrzymanie terenów zielonych i miejsc użyteczności publicznej – 9000 zł,
– wypożyczenie iluminacji świątecznych – 6500 zł,
– budowa obiektów małej architektury w miejscu publicznym w Teologu – 1000 zł,
– dofinansowanie działalności świetlicy wiejskiej – 3000 zł,
– upowszechnianie idei samorządowej – 6241,50 zł,
– dożynki gminne (przedsięwzięcie wspólne z sołectwem Klonowo) – 400 zł.

Sołectwo Bysławek – 45.056,06 zł:

– utrzymanie i remont dróg, chodników i parkingów – 6500 zł,
– budowa drogi gminnej w Bysławku (działka nr 68/2) – dokumentacja budowlana część 2. – 10.000 zł,
– budowa drogi wewnętrznej Bysławek – Rabuśkowo etap 1. (dokumentacja budowlana część 2.) – 10.000 zł,
– utrzymanie terenów zielonych i miejsc użyteczności publicznej – 3000 zł,
– doposażenie OSP (zakup prądownicy) – 2000 zł,
– dofinansowanie działalności świetlicy wiejskiej oraz zakup wyposażenia – 10.256,06 zł,
– upowszechnianie idei samorządowej poprzez organizację imprez kulturalnych dla mieszkańców sołectwa – 3000 zł,
– organizacja Dożynek Gminnych (wspólne przedsięwzięcie z sołectwem Klonowo) – 300 zł.

Sołectwo Cierplewo – 21.753,74 zł:

– bieżące utrzymanie i remont dróg gminnych w sołectwie (zakup kruszywa, paliwa, równanie) – 3000 zł,
– dokumentacja projektowa 2. etap drogi nr 010620C, ciągłość drogi Sucha Młyn – Cierplewo – 7000 zł,
– zagospodarowanie i utrzymanie terenów zieleni na terenie sołectwa (zakup paliwa, nasadzenia) – 353,74 zł,
– cyklinowanie podłogi i malowanie ścian w świetlicy wiejskiej (usługa cyklinowania oraz zakup materiałów do malowania) – 6000 zł,
– organizacja Dożynek Gminnych (wspólne przedsięwzięcie z sołectwem Klonowo) – 400 zł,
– częściowa naprawa ogrodzenia za świetlicą wiejską (zakup paneli ogrodzeniowych, słupków, elementów montażowych) – 3000 zł,
– upowszechnianie idei samorządowych poprzez organizację imprez kulturalnych dla mieszkańców sołectwa (zakup art. spożywczych na nagrody, oprawa muzyczna, opłata ZAIKS, usługa wynajmu dmuchańców, materiały) – 2000 zł.

Sołectwo Klonowo – 55.011,16 zł:

– bieżące utrzymanie i remont dróg gminnych sołectwa Klonowo – 10.000 zł,
– budowa drogi gminnej Klonowo – Byki (dokumentacja projektowa) – 20.000 zł,
– zagospodarowanie terenu wokół zbiornika wodnego służącego małej retencji znajdującego się na działce nr 323 obręb Klonowo – 3500 zł,
– termomodernizacja budynku OSP Klonowo – etap 2. (montaż bramy garażowej) – 5000 zł,
– zagospodarowanie i utrzymanie terenów zielonych i miejsca użyteczności publicznej w sołectwie Klonowo – 3500 zł,
– dofinansowanie działalności świetlicy wiejskiej oraz jej doposażenie – 3011,16 zł,
– upowszechnianie idei samorządowej poprzez organizację imprez kulturalnych dla mieszkańców sołectwa – 4000 zł,
– organizacja dożynek gminnych – 6000 zł.

Sołectwo Lubiewo – 73.741,50 zł:

– utrzymanie i remont dróg gminnych – 8000 zł,
– rozbudowa i przebudowa drogi gminnej nr 010639C – 3. etap: projekt branży drogowej (ul. Witosa) – 5000 zł,
– budowa drogi nr 010605C Bysław – Trutnowo (wznowienie granic) – 3400 zł,
– zakup witacza na wjazd do Lubiewa – 10.000 zł,
– doposażenie OSP Lubiewo (zakup wytwornicy do piany) – 7000 zł,
– zagospodarowanie i utrzymanie terenów zieleni oraz miejsc użyteczności publicznej w sołectwie – 20.341,50 zł,
– zagospodarowanie terenu przy stawie w Lubiewie – 10.000 zł,
– upowszechnianie idei samorządowej – 10.000 zł.

Sołectwo Lubiewice – 37.829,39 zł:

– budowa drogi nr 010605C Bysław – Trutnowo (przedsięwzięcie wspólne z sołectwami Bysław i Lubiewo) – wznowienie i ustalenie granic, odcinek Lubiewice – działka nr 18/2 – 1040 zł,
– zagospodarowanie i utrzymanie terenów zieleni na terenie sołectwa (paliwo do kosiarki, rośliny, nawozy, donice) – 1700 zł,
– naprawa ogrodzenia placu zabaw za świetlicą wiejską (zakup farb, zawiasów, wymiana uszkodzonych elementów ogrodzenia) – 700 zł,
– dofinansowanie działalności świetlicy wiejskiej, zakup wyposażenia oraz drobne remonty w świetlicy (materiały do zajęć świetlicowych, środki czystości, materiały do remontu, wydatki na ogrzewanie gazowe 1.800 zł, wyposażenie świetlicy) – 19.589,39 zł,
– budowa obiektów małej architektury w miejscu publicznym na terenie działek nr ewid. 204/5, 204/6 i 205/3 położonych w miejscowości Lubiewice (zakup urządzeń zabawowych, kosza na śmieci, stojaka na rowery) – 11.000 zł,
– upowszechnianie idei samorządowej poprzez organizowanie imprez kulturalnych na terenie sołectwa – 3500 zł,
– organizacja Dożynek Gminnych (wspólne przedsięwzięcie z sołectwem Klonowo) – 300 zł.

Sołectwo Minikowo – 42.917,55 zł:

– bieżące utrzymanie i remont dróg – 10.000 zł,
– dofinansowanie doposażenia OSP Minikowo (zakup latarek, rękawic i kominiarek) – 2500 zł,
– zagospodarowanie i utrzymanie terenów zieleni oraz placów użyteczności publicznej na terenie sołectwa Minikowo – 12.000 zł,
– organizacja Dożynek Gminnych (wspólne przedsięwzięcie z sołectwem Klonowo) – 500 zł,
– upowszechnianie idei samorządowej poprzez organizację imprez kulturalnych – 5000 zł,
– dofinansowanie działalności świetlicy wiejskiej oraz zakup wyposażenia – 12.917,55 zł.

Sołectwo Płazowo – 37.313,20 zł:

– bieżące utrzymanie i remont dróg gminnych w sołectwie – 2500 zł,
– dofinansowanie działalności OSP Płazowo (zakup elementów ubioru strażackiego, tj. obuwia, rękawic, kominiarek) – 3000 zł,
– utrzymanie terenów zielonych – 3500 zł,
– dofinansowanie drobnych remontów i działalności świetlicy wiejskiej w Płazowie – 17.000 zł,
– upowszechnianie idei samorządowej poprzez organizację imprez kulturalnych dla mieszkańców – 3700 zł
– organizacja Dożynek Gminnych (wspólne przedsięwzięcie z sołectwem Klonowo) – 300 zł,
– zagospodarowanie działki 123/2 w Płazowie (zakup obrzeży, polbruku, podsypki oraz wykonanie na płycie boiska sztucznej nawierzchni) – 7313,20 zł.

Sołectwo Sucha – 60.836,74 zł:

– utrzymanie dróg gminnych w sołectwie (zakup i dostarczenie kruszywa, uzupełnienie ubytków i wyrównanie nawierzchni) – 10.000 zł,
– budowa drogi gminnej nr 010616C Sucha – Jania Góra 3. etap (przygotowanie dokumentacji projektowej, przygotowanie map) – 8000 zł,
– doposażenie OSP Sucha (zakup umundurowania bojowego) – 11.000 zł,
– Zagospodarowanie i utrzymanie terenów zieleni (zakup paliwa, nawozów, roślin, montaż elementów małej architektury – ławki, kosze itp.) – 9436,74 zł,
– upowszechnianie idei samorządowych poprzez organizację imprez kulturalnych dla mieszkańców sołectwa, takich jak: andrzejki, sylwester, Dzień Kobiet, Dzień Dziecka, Noc Kupały, Maskenbal (zakup materiałów, nagród, art. spożywczych, oprawa muzyczna, ZAIKS, wynajem dmuchańców) – 8000 zł,
– dofinansowanie działalności świetlicy (zakup materiałów, środków czystości, doposażenie świetlicy, materiały na drobne remonty, art. spożywcze na warsztaty kulinarne) – 4000 zł,
– zakup wyparzarki gastronomicznej do pomieszczenia kuchennego w świetlicy wiejskiej – 5000 zł,
– organizacja Dożynek Gminnych (wspólne przedsięwzięcie z sołectwem Klonowo) – 400 zł,
– rozbudowa/przebudowa budynku gospodarczego od strony ul. Głównej przy budynku przedszkola – (1. etap, dokumentacja dla konserwatora zabytków) – 5000 zł.

Sołectwo Trutnowo – 28.537,96 zł:

– budowa drogi wewnętrznej w Trutnowie – opracowanie dokumentacji projektowej – 3. etap – 10.000 zł,
– zagospodarowanie i utrzymanie terenów zielonych – 1000 zł,
– dofinansowanie działalności świetlicy wiejskiej oraz doposażenie i remont świetlicy – 3000 zł,
– upowszechnianie idei samorządowej poprzez organizację imprez kulturalnych – 2000 zł,
– organizacja Dożynek Gminnych (wspólne przedsięwzięcie z sołectwem Klonowo) – 300 zł,
– zagospodarowanie terenu wokół świetlicy wiejskiej – 12.237,96 zł.

Sołectwo Wełpin – 29.939,05 zł:

– utrzymanie i remonty dróg w sołectwie – 6000 zł,
– budowa drogi wewnętrznej Wełpin – Teolog – działka nr ewid. 94/1 obręb Wełpin – przygotowanie dokumentacji projektowej – 15.000 zł
– utrzymanie terenów zielonych w sołectwie – 2139,05 zł,
– zagospodarowanie i utrzymanie miejsc użyteczności publicznej w Wełpinie – 3000 zł,
– dofinansowanie OSP Wełpin (zakup sprzętu – radiotelefon, obuwie koszarowe) – 500 zł,
– dofinansowanie drobnych remontów i działalności świetlicy wiejskiej w Wełpinie – 1000 zł,
– upowszechnianie idei samorządowej poprzez organizację imprez kulturalnych dla mieszkańców sołectwa – 2000 zł,
– organizacja Dożynek Gminnych (wspólne przedsięwzięcie z sołectwem Klonowo) – 300 zł.



W gminie Lubiewo widać wyraźny trend przekazywanie środków z funduszu sołeckiego na zadania drogowe. O tym, czy tak być powinno debatowano podczas jesiennego zebrania wiejskiego w Bysławiu. fot. al

eprasa.pl 512dda1d80

Budżety sołeckie w 2026 roku:

GMINA CEKCYN – 563.602,33 zł

Sołectwo Brzozie – 28.161,49 zł:
– remont budynku gospodarczego – 20.000 zł,
– funkcjonowanie i remont świetlicy wiejskiej – 3000 zł,
– utrzymanie obiektów gminnych – 3000 zł,
– bieżące utrzymanie dróg gminnych – 1500 zł,
– utrzymanie terenów zielonych – 661,49 zł.

Sołectwo Cekcyn – 74.501,30 zł:
– projekty dróg – ul. Borowiacka, Wodna, Cmentarna, Kruszka prawa strona, dotyczy nr 3A-L – 50.000 zł,
– ochotnicza Straż Pożarna na w Cekcynie – turbowentylator – 7000 zł,
– promocja imprezy sportowej CYKLOCEKCYN – 10.000 zł,
– bieżące utrzymanie dróg – kruszywo – 7501,30 zł.

Sołectwo Iwiec – 58.036,51 zł:
– rozbudowa budynku wielofunkcyjnego – 30.000 zł,
– poprawa stanu dróg gminnych – 10.000 zł,
– działalność świetlicy wiejskiej – 2000 zł,
– doposażenie OSP – 2000 zł,
– pobudzanie aktywności obywatelskiej – 7000 zł,
– działalność KGW – 4000 zł,
– utrzymanie terenów zielonych oraz organizacja apelu poległych – 3036,51 zł.

Sołectwo Krzywogoniec – 35.537,12 zł:
– montaż lamp solarnych – 12.000 zł,
– utrzymanie infrastruktury gminnej w sołectwie – 7000 zł,
– pobudzenie aktywności obywatelskiej – 4000 zł,
– doposażenie OSP – 1000 zł,
– utrzymanie terenów zielonych – 1500 zł,
– funkcjonowanie świetlicy wiejskiej – 2.537,12 zł,
– bieżące utrzymanie obiektów gminnych – 7500 zł.

Sołectwo Ludwichowo – 21.307,37 zł:
– funkcjonowanie i doposażenie świetlicy wiejskiej – 2.307,37 zł,
– pobudzanie aktywności obywatelskiej – 3000 zł,
– utrzymanie obiektów infrastruktury gminnej – 14.000 zł,
– utrzymanie terenów zielonych – 1000 zł,
– doposażenie jednostki OSP – 1000 zł.

Sołectwo Małe Gacno – 36.803,64 zł:
– budowa oświetlenia ulicznego – 18.000 zł,
– funkcjonowanie świetlicy wiejskiej – 10.000 zł,
– pobudzanie aktywności obywatelskiej – 7000 zł,
– utrzymanie terenów zielonych – 1803,64 zł.

Sołectwo Nowy Sumin – 45.147,79 zł:
– budowa drogi gminnej w sołectwie – 20.000 zł,
– montaż lamp solarnych w sołectwie – 12.000 zł,
– wykonanie montażu monitoringu – 2000 zł,
– bieżące utrzymanie terenów zielonych – 1600 zł,
– doposażenie Ochotniczej Straży Pożarnej – 1000 zł,
– funkcjonowanie Koła Gospodyń Wiejskich – 1000 zł,
– doposażenie świetlicy wiejskiej i bieżące utrzymanie obiektów gminnych w sołectwie – 3547,79 zł,



Na zebraniu sołeckim w Cekcynie jesienią ubiegłego roku, szerokim echem odbił się puknkt poświęcony projektom dróg m. in. ul. Wodnej. Fot. al

– zagospodarowanie terenu przy budynku wielofunkcyjnym – 4000 zł.

Sołectwo Ostrowo – 32.780,57 zł:
– remont drogi gminnej w sołectwie – 10.000 zł,
– funkcjonowanie i prace budowlane w świetlicy wiejskiej – 7000 zł,
– doposażenie Ochotniczej Straży Pożarnej – 4000 zł,
– bieżące utrzymanie obiektów gminnych – 1000 zł,
– utrzymanie terenów zielonych – 1280,57 zł,
– pobudzanie aktywności obywatelskiej – 5000 zł,
– funkcjonowanie boiska sportowego – 4500 zł.

Sołectwo Trzebciny – 26.298,96 zł:
– doposażenie i funkcjonowanie świetlicy wiejskiej – 3000 zł,
– doposażenie i funkcjonowanie OSP – 2000 zł,
– bieżące utrzymanie infrastruktury gminnej w sołectwie – 12.298,96 zł,
– pobudzanie aktywności obywatelskiej – 8000 zł,
– utrzymanie terenów zielonych – 1000 zł.

Sołectwo Wielkie Budziska – 24.138,42 zł:
– działalność i wyposażenie świetlicy wiejskiej – 11.138,42 zł,
– pobudzanie aktywności obywatelskiej – 3000 zł,
– utrzymanie użytków zielonych – 500 zł,
– montaż lampy solarnej – 4000 zł,
– bieżące utrzymanie dróg gminnych – 5500 zł.

Sołectwo Wysoka – 56.620,99 zł:
– pobudzanie aktywności obywatelskiej – 9000 zł,
– doposażenie OSP Iwiec – 1000 zł,
– wykonanie dokumentacji projektowej na budowę oświetlenia – 5000 zł,
– bieżące utrzymanie dróg w sołectwie – 15.000 zł,
– utrzymanie gminnych obiektów w sołectwie – 24.000 zł,
– funkcjonowanie zespołu artystycznego przy SP w Iwcu – 1000 zł,
– utrzymanie terenów zielonych – 1620,99 zł.

Sołectwo Zalesie – 43.359,76 zł:
– projekt drogi gminnej do „Totkowej Kuli”, około 450 m wraz z odwodnieniem odcinka znajdującego się na odcinku spadku – 25.000 zł,
– funkcjonowanie, doposażenie świetlicy wiejskiej oraz pobudzenie aktywności obywatelskiej – 5500 zł,
– poprawa stanu dróg gminnych w sołectwie – 6000 zł,
– utrzymanie terenów zielonych wraz z pracami remontowymi obiektów gminnych na terenie sołectwa – 6859,76 zł.

Sołectwo Zdroje – 41.720,73 zł:
– dofinansowanie OSP Zdroje – 4000 zł,
– dofinansowanie KGW Zdroje – 5000 zł,
– dofinansowanie świetlicy wiejskiej w Zdrojach – 3500 zł,
– projekt oświetlenia i przyłącza elektrycznego – 5000 zł,
– utrzymanie dróg gminnych – 3000 zł,
– utrzymanie i modernizacja obiektów gminnych – 20.220,73 zł,
– utrzymanie terenów zielonych – 1000 zł.

Sołectwo Zielonka – 39.187,68 zł:
– rozbudowa OSP Zielonka – 20.000 zł,
– pobudzenie aktywności obywatelskiej – 5000 zł,
– projekt rozbudowy oświetlenia drogowego – 4187,68 zł,
– remont oraz działalność świetlicy wiejskiej – 10.000 zł.

Ogólnopolski konkurs plastyczny dla dzieci. Warto – mieliśmy już w nim laureata!

Kasa Rolniczego Ubezpieczenia Społecznego zachęca do udziału w kolejnej edycji konkursu skierowanego do dzieci pod nazwą „Wioski bez troski”. Przed rokiem młody Cekcynianin został laureatem etapu ogólnopolskiego tego konkursu, a na szczeblu wojewódzkim zajął drugie miejsce.

Kasa Rolniczego Ubezpieczenia Społecznego po raz kolejny zachęca dzieci z terenów wiejskich do udziału w XVI Ogólnopolskim Konkursie Plastycznym dla Dzieci „Wioski bez troski”.

W słusznym celu

Idea plastycznych zmagań najmłodszych wpisuje się w ramy działań prewencyjnych na rzecz zapobiegania wypadkom przy pracy i rolniczym chorobom zawodowym. Celem konkursu dla uczniów szkół podstawowych z terenów wiejskich jest promowanie pozytywnych zachowań związanych z pracą i zabawą dzieci w gospodarstwie rolnym.

Aby wziąć udział w konkursie, należy wykonać dwuwymiarową pracę plastyczną obrazującą zasady bezpiecznej pracy oraz zalecenia prewencyjne wpisujące się w treść kampanii prewencyjnej „Rola rolnika, by upadku unikał”, w nawiązaniu do zapobiegania wypadkom z grupy „upadek osób”.


Uczeń Szkoły Podstawowej w Cekcynie

Szczegóły konkursu opisane są w regulaminie dostępnym na stronie internetowej kasy. Więcej informacji na temat organizacji działania można uzyskać we właściwej dla miejsca zamieszkania jednostce terenowej KRUS. Prace można wysyłać **do** 5 kwietnia 2026 r.

Czy uda powtórzyć się sukces sprzed roku?

Dla autorów najciekawszych konkursowych prac na każdym z etapów przewidziane są nagrody ufundowane przez Kasę Rolniczego Ubezpieczenia Społecznego, współorganizatorów oraz partnera strategicznego i patronów konkursu. Dzieła laureatów będą publikowane również w materiałach popularyzatorskich KRUS-u.

Warto przypomnieć, że przed rokiem uczeń Szkoły Podstawowej w Cekcynie – **Nikodem Wałdoch** został laureatem XV Ogólnopolskiego Konkursu Plastycznego dla Dzieci „Wioski bez troski”. Na szczeblu wojewódzkim zajął drugie miejsce, a na szczeblu krajowym został laureatem. Nikodem swoim sukcesem udowodnił, że warto wziąć udział w ww. konkursie dla satysfakcji i oczywiście nagród.

Anna Lipska

eprasa.pl 512dda1d80

Witamy na świecie

W ciągu kilku ostatnich dni przyszli na świat:

Fot. (aw), (al)



Franciszek Napiórkowski, 2.02, 3380 g, 53 cm, Jesionowo



Leon Mordzak, 3.03, 3920 g, 57 cm, Pruszcz



Olaf Muzolf, 3.02, 4340 g, 57 cm, Tuchola



Maja Julia Ziaja, 3.02, 3160 g, 53 cm, Tuchola



Syn p. Winiarskich, 3.02, 2800 g, 53 cm, Osowo



Roman Florkiewicz, 5.02, 3850 g, 54 cm, Tuchola



Nela Cejrowska, 5.02, 3000 g, 52 cm, Śliwiczki



Antoni Petroszyński, 5.02, 3760 g, 58 cm, Tuchola



Łucja Miszker, 5.02, 3050 g, 54 cm, Legbąd



Rozalia Baran, 6.02, 2880 g, 51 cm, Tuchola



Antoni Sarnowski, 8.02, 3820 g, 56 cm, Przyrowa





informator borowiacki

pogotowie
telefon alarmowy 999
Tuchola, ul. Nowodworskiego 14–18,

szpital
Tuchola, ul. Nowodworskiego 14–18, tel. centrala: 52 33 605 00, fax 52 33 605 04

przychodnie gminne
Cekcyn, ul. Dworcowa 6, tel. 518 633 635
Gostycyn, ul. Bydgoska 12, tel. 52 33 460 24
Kęsowo, ul. Łąkowa 1, tel. 52 33 440 13
Lubiewo, ul. Wojska Polskiego 41, tel. 52 33 493 79
Śliwice, ul. Szkolna 7, tel. 52 33 400 19
Tuchola, MCL, ul. Świecka 27: Poradnia Dziecięca, tel. 52 33 657 60; Poradnia Ogólna, tel. 52 33 433 44;

policja
telefon alarmowy 997, 112
Cekcyn, ul. Szkolna 2, tel. 47 75 23 515
Gostycyn, ul. Bydgoska 6/3, tel. 47 75 23 611
Śliwice, ul. ks. Sychowskiego 30, tel. 47 75 23 812
Tuchola, ul. Dworcowa 17a, tel. 47 75 23 200, 47 75 23 221, 514 970 549

straż pożarna
telefon alarmowy 998
Tuchola, ul. Sępoleńska 20, tel. 47 751 42 00

pogotowie gazowe
tel. alarmowy 992

posterunek energetyczny
tel. alarmowy 991 (Chojnice)

wodociągi
Tuchola, ul. Warszawska 7, tel. 52 33 450 58, 727 686 700 (telefony czynne całą dobę)
Tuchola, ul. Budowlana 2, „Tuchwod", tel. 52 33 433 08 (czynny całą dobę) tel. 509 227 526 (po godz. 15.00)

ciepłownia
Tuchola, ul. Witosa 4, tel. 52 55 90 297

starostwo
Tuchola, ul. Pocztowa 7, tel. 52 559 07 00, 52 559 07 30

urzędy gmin
Cekcyn, ul. Szkolna 2, tel. 52 33 475 50
Gostycyn, ul. Bydgoska 8, tel. 52 33 673 10
Kęsowo, ul. Główna 11, tel. 52 33 440 91
Lubiewo, ul. Hallera 9, tel. 52 33 493 10
Śliwice, ul. ks. Sychowskiego 30, tel. 52 33 407 10
Tuchola, pl. Zamkowy 1, tel. 52 56 425 00

urząd skarbowy
Tuchola, pl. Zamkowy 4, tel. 52 33 63 300 – do 328

Zarząd Dróg Powiatowych
całodobowy numer alarmowy tel. 696 050 438

Prosimy o informowanie redakcji o zmianach (tel. 52 33 630 50)

urzędy pocztowe
Bysław, ul. Główna 61, tel. 885 900 508
Cekcyn, ul. Wczasowa 3, tel. 52 33 472 00
Kęsowo, ul. Główna 32a, tel. 885 900 238
Gostycyn, ul. Bydgoska 6, tel. 52 33 460 60
Tuchola, ul. Świecka 25, tel. 52 33 486 01, 52 33 486 02, 52 33 486 10
Tuchola, al. LOP 9, tel. 885 952 166
Śliwice, ul. Dworcowa 37, tel. 52 33 400 77

informacja turystyczna
Tuchola, ul. Podgórna 3, tel. 52 33 421 89

informacja PKS
tel. 52 39 740 34 – Chojnice

ośrodki kultury
Cekcyn, ul. Szkolna 4, tel. 52 33 475 76
Gostycyn, ul. Główna 35, tel. 52 33 461 53, 513 141 122
Kęsowo, ul. Główna 7, tel. 52 33 440 92
Lubiewo, tel. 512 864 195
Śliwice, ul. Dworcowa 39, tel. 52 33 400 71, 579 470 156
Tuchola, pl. Zamkowy 8, tel. 52 33 433 88

muzea i wystawy
Tuchola, Muzeum Borów Tucholskich, ul. Podgórna 3, tel. 52 33 421 89
Wielki Mędromierz nr 20, Izba Tradycji (pojazdy i sprzęty zabytkowe), tel. 608 846 245, tel. 509 170 157, wstęp bezpłatny, muzeum udostępnione także dla osób niepełnosprawnych

biblioteki
Tuchola, Miejska Biblioteka Publiczna, ul. Pocztowa 7a, tel. 52 33 450 38, 518 336 164.
Bysław, biblioteka publiczna, filia, tel. 52 33 498 81
Cekcyn, ul. Szkolna 2, tel. 52 33 475 68
Gostycyn, Biblioteka Publiczna, ul. Sępoleńska 12a, tel. 52 33 462 51
Lubiewo, Biblioteka – Centrum Kultury i Promocji Gminy Lubiewo, ul. Wincentego Witosa 1, tel. 663 884 662
Śliwice, Gminna Biblioteka Publiczna, ul. Dworcowa 11, tel. 52 33 40 152

msze święte
Tuchola, Parafia pw. Bożego Ciała, ul. Świecka 24, godziny: 7^{30}, 9^{00}, 10^{30}, 12^{00}, 18^{00}, msza niedzielna w sobotę o 18^{00}.
• Parafia pw. Opatrzności Bożej, ul. Jana Pawła II 1, godziny: 8^{00}, 10^{00}, 11^{30}.
• Parafia pw. św. Jakuba Apostoła, ul. Chojnicka 28, godziny: 8^{30}, 10^{00}, 12^{00}, 17^{00}, msze niedzielne, Kiełpin, godz. 11^{00}, Białowieża, godz.16^{00}.
• Parafia pw. św. Bartłomieja, godziny: 8^{00}, 10^{00}, 12^{00} msze niedzielne.

Kościół Zielonoświątkowy „Słowo Życia"
ul. Bydgoska 7, Tuchola
nabożeństwo: niedziela, godz. 11^{00}
spotkanie modlitewne: wtorek, godz. 20^{00}

rzecznik konsumentów
Tuchola, Powiatowy Rzecznik Konsumentów, ul. Pocztowa 7, tel. 52 559 07 33

pomoc dla rodzin
Tuchola, ul. Nowodworskiego 14-18, szpital, poradnia uzależnień – AL-ANON, Grupa Samopomocowa Krewnych i Przyjaciół Alkoholików; spotkania w poniedziałki o godz. 18.00; tel. 888 586 777



eprasa.pl 512dda1d80

kronika policyjna

- We wtorek 3.02 o godz. 14:10 w Tucholi na parkingu poza drogą publiczną przy ul. Usługowej kierująca Toyotą nie zachowała bezpiecznej odległości w trakcie omijania Dacii, doprowadzając do zderzenia. 54-letnią mieszkankę gm. Cekcyn pouczono. Poszkodowaną jest 45-latka z gm. Kęsowo.
- W środę 4.02 o godz. 13:30 w Lubiewicach kierujący VW nie zachował bezpiecznej odległości podczas wymijania z Citroenem, doprowadzając do zderzenia. Sprawca – 76-letni mieszkaniec Świecia – został ukarany mandatem karnym.
- W czwartek 5.02 o godz. 8:15 w Bysławiu na ul. Głównej kierujący DAF-em nie dostosował prędkości do warunków na drodze i w trakcie manewru wymijania doprowadził do zderzenia czołowego z Audi. Ciężarówką kierował 43-letni Inowrocławianin, do którego rąk powędrował mandat karny. Straty poniósł 33-letni mieszkaniec Bysławia.
- Tego samego dnia o godz. 15:40 w Tucholi na ul. Świeckiej kierująca Mazdą 37-latka najechała na tył prawidłowo poruszającego się Fiata, co spowodowało, że tenże pojazd uderzył w tył jadącego przed nim Seata. Sprawczyni, którą ukarano mandatem, przewoziła w swym pojeździe 20-latkę i malutkie dziecko. Poszkodowanymi w wyniku zdarzenia są 25-letni mieszkaniec Chojnic i 44-latek z Cekcyna.
- Również w czwartek o godz. 20:40 Przy Szosie Bydgoskiej kierujący Volkswagenem nie dostosował prędkości do warunków na drodze, stracił panowanie nad pojazdem i dachował w przydrożnym rowie. 20-letni Tucholanin przyjął mandat.
- W niedzielę 8.02 o godz. 20:40 na trasie Legbąd - Woziwoda DW 237 kierująca Fordem 32-letnia mieszkanka Mokrego nie dostosowała prędkości do warunków na drodze, straciła panowanie nad pojazdem i zjechała do przydrożnego rowu. Wraz z nią podróżowało 4-letnie dziecko. Kobietę pouczono.
- W poniedziałek 9.02 między godz. 13:00 a 21:30 w Gostycynie na ul. Słonecznej, poza drogą publiczną nieznany kierujący w nieznany sposób najechał na zaparkowanego Peugeota, doprowadzając do jego uszkodzenia. Trwają czynności wyjaśniające w powyższej sprawie.
- Tego samego dnia w Śliwicach patrol z WRD KPP w Tucholi zatrzymał 57-latka (zam. gm. Śliwice), który kierował Oplem w stanie nietrzeźwości. Urządzenie pomiarowe wskazało, że w jego organizmie jest około 1,2 promila alkoholu. Mężczyzna stracił prawo jazdy. Grozi mu do 3 lat pozbawienia wolności.
- Tymczasem w Bladowie patrol WRD KPP w Tucholi zatrzymał 56-latka (zam. Chojnice), który kierował BMW w stanie po spożyciu alkoholu. Urządzenie pomiarowe wskazało, że w jego organizmie jest około 0,3 promila trunku. Mężczyzna stracił prawo jazdy.

G.

zmarli

- † Jerzy Michalak, l. 79 - Tuchola
- † Zygfryd Pilarski, l. 89 - Płazowo
- † Helena Wegner, l. 83 - Tuchola
- † Krystyna Smagorzewska, l. 88 - Koślinka
- † Krzysztof Jerzy Romanowski, l. 71 - Huta

G.

kronika strażacka

- W minionym tygodniu strażacy zawodowi i ochotnicy byli pięciokrotnie wzywani do gaszenia pożarów sadzy w kominach budynków. We wtorek 3.02 takie zdarzenie miało miejsce w Gostycynie o godz. 23:19, w środę - w Zielonce, w czwartek - na ul. Kościelnej w Pruszczu o godz. 16:56, w niedzielę - w Pamiętowie o godz. 5:08, a w poniedziałek 9.02 o godz. 11:19 w Śliwiczkach.
- W związku z chwilową odwilżą oraz pękaniem rur kilkakrotnie wyjeżdżano, by wypompowywać wodę z piwnic budynków. Uszkodzona rura była przyczyną zalania piwnicy w Starym Suminie w środę 4.02. W piątek o godz. 18:29 ruszono do akcji do Piastoszyna na ul. Spółdzielczą oraz o godz. 21:00 do Kręga. Pomoc w usunięciu wody z piwnicy konieczna była także w sobotę w Łobodzie. Dzień później o godz. 13:32 ratowano zalaną piwnicę w budynku w Wełpinie, a o godz. 17:51 - w Tucholi na ul. Cegielnianej.
- W czwartek 5.02 w Tucholi na ul. Piastowskiej pojawiła się plama oleju. Strażacy zajęli się jej neutralizacją.
- W sobotę 7.02 w Śliwcach na ul. Czerskiej paliła się skrzynka energetyczna przy posesji.
- Tego samego dnia o godz. 16:08 wezwano straż na Al. LOP w Tucholi celem otwarcia drzwi do mieszkania.
- W niedzielę 8.02 w ogrodzeniu posesji na ul. Wiejskiej w Tucholi zaklinował się pies.

G.



Reklama, ogłoszenie płatne

Wszystkim,
którzy dzielili z nami smutek i żal
oraz uczestniczyli
w modlitwach różańcowych
i uroczystości pogrzebowej

śp.
Wiesława Pietrasa

jak również za modlitwę,
wieńce, kwiaty, przekazane kondolencje,
ofiarowane intencje mszalne oraz datki
na rzecz Hospicjum im. św. Małgorzaty w Tucholi
wyrazy wdzięczności i podziękowania
za okazane dobro
składają
żona z synami i rodzinami

Wszystkim, którzy licznie uczestniczyli
we mszy św. i ceremonii pogrzebowej
oraz odprowadzili na miejsce
wiecznego spoczynku

śp. Mariana Glazik

rodzinie, przyjaciołom, sąsiadom, delegacjom,
księdzu Michałowi Glaza i panu organiście
serdeczne podziękowania
składa rodzina



Reklama, ogłoszenie płatne

Właścicielom i pracownikom
Domu Pogrzebowego Bolińscy,
kwiaciarni Tulipan,
restauracji Cechowa
za pomoc i życzliwość
w zorganizowaniu pożegnania

śp. Jerzego Michalaka

podziękowania składa żona z synem



Za wieloletnią opiekę medyczną
pani dr Krystynie Koczwarze,
pielęgniarkom z Miejskiego
Centrum Lekarskiego w Tucholi,
laborantkom z Mik-Labu nad

śp. Jerzym Michalakiem

serdeczne podziękowania
składa żona z synem

Wszystkim, którzy
w bolesnych dla nas chwilach
okazali wiele serca, życzliwości
i wzięli udział w ostatniej drodze

śp. Jerzego Michalaka

ks. proboszczowi parafii
pw. św. Bartłomieja Apostoła w Tucholi,
panu organiście, rodzinie, sąsiadom,
delegacjom, znajomym
za modlitwę różańcową,
udział we mszy świętej,
przyjętą Komunię Świętą
i złożone kwiaty
serdeczne „Bóg zapłać”
składa żona z synem



eprasa.pl 512dda1d80

80-lecie MLKS Tucholanki Tuchola – czas na sekcję lekkoatletyczną, cz. II

Coraz trudniej o młodzież, ale jest się czym chwalić

Działalność sekcji lekkoatletycznej Tucholanki w latach 90. i w nowym wieku to czas, kiedy działo się wiele. Były sukcesy, pojawiały się talenty, które w klubie obecne są do dziś, jednak nie ominęły sekcji kryzysy kadrowe. To znak naszych czasów, gdy młodzież znajduje szereg innych zajęć poza sportem. Kontynuujemy opowieść o historii Tucholanki, której stuknęła osiemdziesiątka.

Władysław Grochowski był kierownikiem sekcji lekkoatletycznej klubu w latach 1973-75. Wówczas echem odbijały się igrzyska sportowców wiejskich (opisywane przez nas tydzień temu), szeroko omawiane i analizowane przez wszystkich, nawet niezwiązanych ze sportem. Wysoko ocenione, stały się w opinii naszych rozmówców inspiracją do dalszych działań organizacyjnych klubu.

– Nie można zapomnieć, wspominając dawne czasy, o najstarszym i do dziś niepobitym rekordzie klubu – mówi **Edward Kuczkowski**. – Cofniemy się w czasie, bo ustanowił go w 1968 roku **Eryk Klunder** podczas brodnickich igrzysk sportowców wiejskich. Był to trójskok. Niestety nie pamiętam, jaka to dokładnie odległość. Czas robi swoje.

Słynny Bieg Borowiaka

Wkrótce nastąpiła zmiana warty w sekcji i do stolicy Borów Tucholskich przybył **Kajetan Bągorski** z córką **Jolantą**. Panią można do dziś spotkać na stadionie, gdzie chętnie udziela się jako osoba wspomagająca imprezy lekkoatletyczne dla dzieci i młodzieży. Kajetan Bągorski w Tucholi jako szkoleniowiec przebywał do końca życia, z kolei kierownikiem sekcji był do 1983 roku. Rok wcześniej rozpoczął się cykl znany i uznany do dziś – Bieg Borowiaka. Pierwszych dziesięć edycji zorganizował Edward Kuczkowski. Sam rozmówca ocenia, że jest to najstarszy, cykliczny bieg w województwie. Wówczas stanowił on nie lada gratkę dla długodystansowców, gdyż najważniejszym punktem tego wydarzenia był bieg na 15 kilometrów. Impreza sportowa – później przeniesiona w całości na stadion przy Warszawskiej – do dziś jest kontynuowana i w założeniu ma stanowić zachętę do uprawiania lekkiej atletyki przez młodych sportowców. Oczywiście nie ma w tym przypadku mowy o tym, by miejscowe szkoły nie wsparły projektu i tak to działa od lat. Podobne w swojej idei są znane Czwartki Lekkoatletyczne, tyle że to już wydarzenie odgórne, ogólnokrajowe.



W posiadaniu byłych sportowców Tucholanki jest sporo pamiątek z lat startów i reprezentowania klubu. Tutaj medal z mistrzostw LZS z 1970 roku.

Sztafeta z... Inowrocławia do Bydgoszczy. Nie mieliśmy sobie równych!

Gdy kierownikiem sekcji od roku 1984 został **Ryszard Misiorny**, wielkim wydarzeniem sportowym był Bieg Uliczny z okazji Stulecia Sportu na Pomorzu i Kujawach. Tucholanie wygrali tu z potężną przewagą i była to bardzo pamiętna impreza, ponieważ Borowiacy pokonali sportowców z całego województwa. Bieg odbywał się sztafetowo – na trasie z Inowrocławia do Bydgoszczy ustawiło się dwudziestu pięciu zawodników z danej drużyny. Był to skład damsko-męski, juniorsko-seniorski.

Były to lata, gdy w sekcji trenowało jeszcze wielu sportowców i uprawiali oni sporo konkurencji. Później idea biegu ulicznego upadła, także z powodów politycznych, dlatego dziś jest tylko wspomnieniem sławy i chwały tucholskich lekkoatletów.

Maria Glazik – świetna w oczach wielu sprinterka, także dzisiaj wspierająca zawody młodzieżowe czy Milę Tucholską – została kolejną kierowniczką sekcji LA Tucholanki Tuchola. Trwała na tym stanowisku do roku 1998. W tym czasie cyklicznym wydarzeniem była Mila Hydrotoru odbywająca się w latach 1995-2009. Później z własną, udaną inicjatywą ten sportowy projekt zmienił się w Milę Tucholską, a jej pomysłodawcą i koordynatorem był i wciąż jest **Arkadiusz Wiśniewski**. Dziś zawody zrodzone w głowie i sercu Wiśniewskiego są areną występów utytułowanych biegaczy, a przy okazji także miejscem realizowania pomysłów charytatywnych, jak też biegów integracyjnych dla najmłodszych. Mila jest wydarzeniem, na które przybywają tłumy.



Klub jest w posiadaniu kilku pucharów z dawnych czasów sekcji lekkoatletycznej.



Henryk Jankowski w trakcie treningu. Lata 70. XX wieku.



Igrzyska sportowców wiejskich w Brodnicy, 1970 rok.



Spartakiada młodzieżowa w Tucholi, 1981 rok.

Kryzys nie ominął sekcji

Czasy coraz nowsze to kierownictwo sekcji objęte przez naszego rozmówcę – **Janusza Zawadzinskiego**. Nie ukrywa on, że zmniejszyła się liczebność sportowców zrzeszonych w sekcji LA. Trudno było też osiągnąć znaczący sukces sportowy, a trzeba było znaleźć sposób, by podjąć próbę przyciągnięcia młodych sportowców do klubu.

– Wówczas Tuchola dołączyła do Czwartków LA i był to dobry ruch, bo w zawodach zaczęło brać udział wielu sportowców, którzy osiągnęli sukcesy i startowali w krajowym, łódzkim finale tych zawodów – mówi Janusz Zawadzinski. – Tucholską dumą Czwartków Lekkoatletycznych – wyraźnie zaznaczmy, obok wielu finalistów – była **Dominika Grzelak** z Raciąża. Została czterokrotną, o ile pamiętam, mistrzynią Polski Czwartków LA w rzucie piłeczką palantową. Tucholska reprezentacja każdego bodajże roku jedzie do Łodzi na finały i z tego należy się cieszyć. Dodam element lokalnego patriotyzmu: zauważyłem cenny fakt, że ludzie, którzy stanowią wartość jako trenerzy i sportowcy, potrafią zostać w swoim mieście i tu prowadzić działalność. Nie odchodzą z Tucholi, nie traktują tego klubu jako tylko pewnego etapu, ale z nim wiążą swoją dojrzałość.

Nie można zapomnieć o kolejnych Igrzyskach Olimpijskich Sportowców Wiejskich w 2012 roku, gdy w wielkiej imprezie sportowej wzięło udział około dwóch tysięcy zawodników.

Najlepsi są trwałą i chwalebną kartą tego miasta

Arkadiusz Wiśniewski jest aktualnym kierownikiem sekcji tucholskiego klubu, a samą – dość skromną, jednak okrzepłą grupę – prowadzi **Karolina Konkolewka-Hoppe**, która też jest utytułowaną sportsmenką.

eprasa.pl 512dda1d80



W sekcji lekkoatletycznej trenowało przed laty mnóstwo sportowców.



Od lewej Jolanta Bągorska i Irena Kirschenstein-Szewińska.



Lata ubiegłego wieku były czasem dużej aktywności sekcji lekkoatletycznej. Stadion tętnił życiem podczas wszelkich zawodów.

Gdyby zapytać współczesnych, kogo obecnie kojarzą z lekkoatletyką, wymieniliby na pewno wspomnianych Wiśniewskiego, Konkolewską-Hoppe i **Marka Wojtasa**. Kobieta w tym gronie to wielokrotna medalistka zawodów ogólnopolskich. Stawała na podium mistrzostw krajowych. W 1999 roku kulomiotka brała udział w mistrzostwach świata juniorów, później w mistrzostwach Europy w Amsterdamie. Konkolewska-Hoppe jest też złotą medalistką halowych mistrzostw Polski w kategorii seniorów.

Wojtas, który zaczął starty w 1988 roku, a trenował pod okiem Edwarda Kuczkowskiego, to dwukrotny biegowy medalista mistrzostw Polski LZS, także medalista mistrzostw Polski nauczycieli. To również maratończyk (III miejsce w 2001 r. w Maratonie Warszawskim), brązowy medalista mistrzostw Europy weteranów w 2015 roku na 5 km. Wojtas zdobył ponad dwadzieścia złotych i srebrnych medali podczas wielokrotnie wspominanych igrzysk sportowców wiejskich.

Arkadiusz Wiśniewski z kolei występował w finałach mistrzostw Polski w biegu na 800 m. Jest rekordzistą klubu na 800 m w hali i na stadionie. Występował w zawodach ogólnopolskich i międzynarodowych, jak choćby Mityng Międzynarodowy Enea Cup czy Europejski Festiwal Lekkoatletyczny.

Janusz Zawadzinski, Karolina Konkolewska-Hoppe i **Bernadetta Blechacz** byli m.in. reprezentantami Polski w lekkiej atletyce. W młodszych kategoriach wiekowych także m.in. **Henryk Jankowski**, Marek Wojtas i **Krzysztof Krawczyński**. Z kolei spod skrzydeł trenera Edwarda Kuczkowskiego wyszło wiele talentów z medalami ogólnopolskich zawodów. Byli to m.in.: **Władysław Dończyk**, **Andrzej Swoiński**, **Marian Winkler**, **Zbigniew Fierek**, Marek Wojtas, **Alina Czerwińska**, **Krzysztof Leniec**, Piotr Pobłocki.

Historia wciąż się pisze

Dziś sekcja LA wciąż działa, a wśród trenujących są sportowcy, którzy dobrze rokują. Janusz Zawadzinski i Edward Kuczkowski odświeżyli pamięć i powiedzieli dużo ciepłych słów o działalności sekcji tucholskiego klubu, za co niżej podpisany serdecznie im dziękuje i jednocześnie wszystkich przeprasza, jeśli z mroków niepamięci nie wydobyto jakiegoś nazwiska tucholskiego sportowca.

Jarosław Kania, fot. (jk), ze zbiorów prywatnych

Kręgle – Superliga Kobiet

Bombowy początek i minimalna porażka Tucholanek

MLKS Tucholanka JK M. Kiedrowski Tuchola – KS Alfa-Vector Tarnowo Podgórne 0:2

Kręglarki biorące udział w rozgrywkach Superligi mecz z Wielkopolankami zaczęły niezwykle zacięcie i niecodzienny wynik stał się faktem. Otóż w pierwszym starciu **Dominika Bucholc** stanęła naprzeciw **Izabeli Torki**. Wyjątkowość tego starcia polegała na tym, że zawodniczki zagrały w kręglach idealnie równo, strącając po 521 kręgli. Goście jednak zdobyli pierwszy punkt drużynowy, bo Tucholanka przegrała na trzech torach, a na jednym wygrała, tak więc wynik 3:1 dla Tarnowianek dał im prowadzenie w całym spotkaniu.

Jeszcze bardziej oryginalny był drugi pojedynek. Dużym punktem drużynowym musiały podzielić się **Natalia Bucholc** i **Iwona Dziamska**. Te dwie zawodniczki, jak ich poprzedniczki, trafiły tyle samo kręgli (514). Mało tego – na torach było 2:2, więc i jedna, i druga sportsmenka otrzymała po pół dużego punktu.

Punktami setowymi podzieliły się również **Dominika Wysocka** i **Weronika Torka-Klecha**. Borowiaczka trafiła jednak 36 kręgli mniej niż rywalka i musiała uznać wyższość Wielkopolanki. Ta dała swojemu teamowi kolejny duży punkt. W połowie meczu, po trzech konfrontacjach przyjezdne kręglarki wygrywały 2,5:0,5. Strata Tucholanek pogłębiła się po czwartym boju na torach. **Oliwia Pychowska** co prawda zremisowała w punktach setowych 2:2 z **Aleksandrą Bonk**, ale ta druga była lepsza o trzy kręgle, stąd duży punkt znowu dla Tarnowianek.



Magdalena Wysocka zagrała w ostatnim pojedynku i zdobyła punkt.

Zbyt późne nadrabianie strat

Dwa ostatnie pojedynki to triumf Tucholanek, jednak nie wystarczyło to do całkowitego nadrobienia strat i przechylenia szali zwycięstwa na swoją stronę. Borowiaczki zbyt późno rozpoczęły pościg. **Alina Pstrąg-Wiligała** stoczyła wyrównany pojedynek z **Dominiką Zygarlowską** i miała oko celniejsze od rywali na miarę 21 kręgli. Punkt drużynowy zapisały na swoje konto gospodynie, a podobnie było w kolejnym, ostatnim starciu. W nim **Magdalena Wysocka** także zremisowała 2:2 z **Martą Strzelczak**. Historia się powtórzyła: Tucholanka trafiła więcej kręgli.

Dziewczęta spod Poznania wywiozły ze stolicy Borów cenne punkty, choć na pewno Tucholanki postraszyły w końcówce. Gdyby mecz trwał dłużej i w grę wchodziłby choćby jeszcze jeden pojedynek, zwycięzca mógłby być inny. Bilans meczu w liczbach to: 2,5:5,5 w oczkach drużynowych (łącznie z dwoma punktami za kręgle); 11:13 w punktach setowych i 3066:3082 w kręglach. Borowiaczki zajmują szóste miejsce w siedmiozespołowej Superlidze.

Jarosław Kania

eprasa.pl 512dda1d80

Piłka nożna – turniej halowy



Finaliści turnieju na 20-lecie TKP.

To rok obchodów 20-lecia TKP. Uchylamy rąbka tajemnicy

TKP Tuchola to klub piłkarski, który mógł ostatnio zdmuchnąć z urodzinowego tortu dwadzieścia świec i pomyśleć życzenie. Jest takie: przede wszystkim trwać, grać, czerpiąc radość z piłki. Akurat to piłkarze Tucholskiego Klubu Piłkarskiego uważają za priorytet. 20-lecie klub rozpoczął turniejem halowym. Wiemy, że na pewno na tym nie koniec.

Jubileuszowy turniej TKP Tuchola (sobota, 7 lutego) to tylko przedśpiew tego, co wydarzy się na przełomie czerwca i lipca. Wówczas znajdzie się czas na: galę, wspomnienia, historię, przedstawienie galerii osób tworzących TKP. Będzie co wspominać, bo piłkarze i działacze klubu wykreowali drużynę, która swego czasu szkoliła młodych i sama grała (nadal to czyni) w rozgrywkach seniorskich.

Jacek Jeziorski, który mocno jest związany z TKP niemalże od początku istnienia, wspomina jego początki, choć nie ukrywa, że wszystkiego nie zdradzi, by zostawić wiele wspomnień właśnie na galę.



Drużyna zwycięzców Usługi Geodezyjne Mateusz Korzuch to wiele znajomych twarzy zarówno z TKP Tuchola, jak i Tucholanki.



Dla każdej drużyny, także spoza podium, pamiątka w postaci dyplomu. Turniej halowy to sportowa część tegorocznego jubileuszu Tucholskiego Klubu Piłkarskiego.

– Nie chcę burzyć tego, co przygotowujemy na lato, by nie zepsuć niespodzianki i wyczekiwania na ten czas, a wiem, że jest wielu ciekawskich – uśmiecha się Jacek Jeziorski. – Wszystko jednak w swoim czasie. Bądźmy cierpliwi, bo gdy teraz wszystko sobie opowiemy, nie będzie to miało takiego smaku i odkrywczości za kilka miesięcy.

Dwadzieścia lat strzeliło jak z bicza strzelił – to nic nowego, że okrągły jubileusz rodzi takie odczucia. Po części dlatego, że piłkarze TKP to ludzie nie tylko aktywni, ale z wielkim dystansem do siebie, umiejętnością autoironii, bez wielkiego parcia na wynik za wszelką cenę. To ten klub konsekwentnie gra w Nowy Rok i zbiera się w sezonie, by bez względu na wynik po prostu pograć w piłkę.

W turnieju 20-lecia TKP udział wzięły drużyny:

- Pogoń Bydło
- Geodezja Maciej Korzuch
- TKP Tuchola
- Team Osówek
- Old Boys Zjednoczeni
- Królewscy Bysławek
- TKP Legends
- Cwaniaki Tuchola
- Buch na dwóch
- Smyk Bysław

Klasa C – kto ją pamięta?

Pokrótce możemy przedstawić początki TKP, a zrodziły się one w ludziach, którzy chcieli stworzyć inną drużynę, powołać do życia klub obok istniejącej Tucholanki Tuchola. Był rok 2006, a głównym pomysłodawcą stał się **Czesław Główczewski** – założyciel zespołu i trener. Najpierw istniała drużyna młodzieżowa, ale po roku sformowano zespół seniorów, który gra do dzisiaj.

– Co ciekawe dla niektórych, wtedy istniała klasa C jako najniższa grupa rozgrywkowa – opowiada Jacek Jeziorski. – Wskutek przekształceń formalnych męskich rozgrywek piłkarskich w tamtych latach, gdy najwyższa klasa stała się ekstraklasą, a nie I ligą, my zaczęliśmy grać w klasie B, jak dziś. Wydawałoby się, że jest to awans, ale nic bardziej mylnego.

Kolejno trenerami klubu byli: Czesław Główczewski, **Zenon Zwoliński**, **Jarosław Truszkowski**, Jacek Jeziorski, **Henryk Zielinski**, **Janusz Nowacki** i aktualnie **Gracjan Pilarski**. Zespół jest finansowany przez dotację z gminy Tuchola i prywatnych przedsiębiorców, a rozgrywa mecze w bydgoskiej klasie B, w grupie I.


Jacek Jeziorski nie chce za wiele zdradzać, ale wyciągnęliśmy od niego informację, że czeka nas uroczystość z okazji 20-lecia TKP. Wydarzenie zaplanowane jest na lato.

– Przez te całe lata zawsze byliśmy drużyną, która tworzyła klimat wzajemnego wsparcia, mimo że czasami potrafimy śmiać się z siebie, ale wszystko w atmosferze żartów, dystansu. Wie to każdy, kto miał z nami styczność – opowiada Jeziorski. – Przez zespół przewinął się cały sztab ludzi, którzy także dzisiaj wracają do nas z sentymentem choćby na mecz noworoczny.

Turniej zapowiedzią wielkiej gali TKP

Rozgrywki jubileuszowe były tymczasowo tylko sportową częścią jubileuszu. Jak wyżej wspomnieliśmy, latem będzie duża uroczystość. W hali pojawiło się dziesięć drużyn, które zostały podzielone na dwie grupy. Każdy mecz sędziowany przez **Radosława Góreckiego** trwał dwanaście minut.

– W turnieju pojawili się piłkarze, których dawno nie gościliśmy, a którzy grali swego czasu w TKP – mówi **Jakub Glazik**, obecny prezes klubu i główny pomysłodawca, organizator turnieju. – Obyło się bez kontuzji, a turniej był okazją do wielu wspomnień i spontanicznych rozmów. Dziękujemy wszystkim za przybycie.

Dla najlepszych drużyn przygotowano puchary, statuetkę otrzymał król strzelców turnieju. Wydarzenie było relacjonowane na żywo w internecie, a dużą galerię zdjęć znajdziecie na tygodnik.pl. Dekoracji dokonali Jakub Glazik oraz Jacek i Jerzy Jezioscy.

Jarosław Kania
Fot. Arkadiusz Lorbiecki

Półfinały:

Buch na dwóch – Cwaniaki Tuchola 2:0
TKP 2 – Geodezja Maciej Korzuch 1:1 (k.0:2)

Mecz o 3 miejsce:

TKP 2 – Cwaniaki Tuchola 3:2

Finał:

Buch na dwóch – Geodezja Maciej Korzuch 0:1

Klasyfikacja najlepszych drużyn:

1. Geodezja Maciej Korzuch
2. Buch na dwóch
3. TKP Tuchola
4. Cwaniaki Tuchola

Najlepszym strzelcem turnieju został Juliusz Donarski

(pp)

więcej zdjęć na tygodnik.pl
filmy na facebook.com/tygodniktucholski

eprasa.pl 512dda1d80

Wilki w gminie Śliwice. Zagryzione zwierze w pobliżu szkoły, przychodni i targowiska

Z łani daniela zostały tylko strzępki sierści i fragmenty kości


Do zdarzenia doszło w nocy z 5 na 6 lutego.

Wilki zaatakowały łanię daniela na Osiedlu Leśnym w Śliwicach. Zaniepokojony mieszkaniec, właściciel zagryzionego zwierzęcia, zwraca uwagę, że do ataku doszło w bliskiej odległości od szkoły podstawowej, gminnego targowiska, restauracji i przychodni zdrowia.

Gmina Śliwice od dawna boryka się z atakami wilków na zwierzęta gospodarskie. Raptem tydzień temu na naszych łamach ukazał się artykuł pt. „Wilki blisko domostw. Pojawiły się kolejne ostrzeżenia samorządu", który opowiadał o szerokiej polityce informacyjnej w kontekście dzikich zwierząt. Gmina prosi swoich mieszkańców o niezwłoczne zgłaszanie do urzędu incydentów z wilkami.


W ciągu dwóch miesięcy publikujemy już trzeci artykuł na ten temat aktywności wilków i ostrzeżeń w gminie Śliwice.


Z łani daniela zostały strzępki sierści.

Wilki a interes społeczny

Teraz piszemy o konkretnym zagryzieniu łani daniela, do którego doszło na Osiedlu Leśnym w Śliwicach. Mężczyźnie, który zwrócił się do nas z prośbą o nagłośnienie sprawy, wilki zagryzły jednego z czterech hodowanych danieli.


Fragment kości zagryzionego zwierzęcia.

– Wilk wyciągnął łanię daniela z ogrodzenia – relacjonuje na naszych łamach mieszkaniec Śliwic i dodaje, że przy jego zabudowaniach znajduje się lasek, którego fragment należy właśnie do niego. Leśny grunt był ogrodzony siatką o wysokości dwóch metrów, a także pastuchem.

Do ataku na łanię doszło w nocy z 5 na 6 lutego. Szczątki daniela mężczyzna odnalazł w sobotę rano. Jak przekazuje, to pierwszy atak wilków, który dotknął jego hodowlę bezpośrednio. Wcześniej nie zauważył, aby te dzikie zwierzęta próbowały dostać się na jego działkę. Ataku z opisywanej nocy nie było słychać.

Właściciel zwierzęcia zdecydował się nagłośnić sprawę ze względu na ważny jego zdaniem interes społeczny. Miejsce ataku na hodowane zwierzę znajduje się w pobliżu szkoły podstawowej, ośrodka zdrowia, targowiska gminnego, stadionu i restauracji. Szkołę czy ośrodek zdrowia od zabudowań zaniepokojonego mężczyzny oddziela raptem około 300 metrów lasu.

Anna Lipska, fot. nadesłane

Ogłoszenie płatne

OGŁOSZENIE WÓJTA GMINY KĘSOWO z 12.02.2026 r.

o przystąpieniu do sporządzenia miejscowego planu zagospodarowania przestrzennego dla terenów położonych w obrębach ewidencyjnych Mały Mędromierz, Stobno, Kiełpin i Bladowo na terenie gminy Tuchola

Na podstawie art. 17 pkt 1 ustawy z dnia 27 marca 2003 r. o planowaniu i zagospodarowaniu przestrzennym (Dz. U. z 2024 r. poz. 1130, 1907, 1940, Dz. U z 2025 r. poz. 527, 680, 1668, 1847, z 2026 r. poz. 24), art. 39, w związku z art. 54 ust. 2 ustawy z dnia 3 października 2008 r. o udostępnianiu informacji o środowisku i jego ochronie, udziale społeczeństwa w ochronie środowiska oraz ocenach oddziaływania na środowisko (Dz. U. z 2024 r. poz. 1112, 1881, 1940, z 2025 r. poz. 1535) oraz art. 6c ustawy z dnia 20 maja 2016 r. o inwestycjach w zakresie elektrowni wiatrowych (Dz. U. z 2024 r. poz. 317),

zawiadamiam

o podjęciu przez Radę Miejską w Tucholi uchwały Nr XXIII/197/26 z dnia 30 stycznia 2026 r. w sprawie przystąpienia do sporządzenia **miejscowego planu zagospodarowania przestrzennego dla terenów położonych w obrębach ewidencyjnych Mały Mędromierz, Stobno, Kiełpin i Bladowo**.

Granicami opracowania objęto obszary w obrębach ewidencyjnych: Mały Mędromierz, Stobno, Kiełpin i Bladowo. Przedmiotem opracowania planu miejscowego jest m.in. wskazanie terenów pod lokalizację urządzeń wytwarzających energię z odnawialnych źródeł energii, w tym elektrowni wiatrowych wraz ze strefami obejmującymi obszar 700 m wokół elektrowni wiatrowych. Planem objęto również obszary położone w strefie 700 m od elektrowni wiatrowych planowanych na terenie gminy Kęsowo. Zainteresowani mogą zapoznać się z niezbędną dokumentacją sprawy w Urzędzie Miejskim w Tucholi, plac Zamkowy 1, pokój nr 208.

Zainteresowani mogą składać wnioski do ww. opracowania w terminie do 10 marca 2026 r.:

1. za pomocą poczty na adres Urzędu Miejskiego w Tucholi, plac Zamkowy 1, 89-500 Tuchola,
2. w punkcie obsługi klientów – parter budynku Urzędu Miejskiego w Tucholi,
3. za pomocą środków komunikacji elektronicznej, na adres: info@tuchola.pl,
4. na adres eDoręczeń: AE: PL-40211-98976-ITEFC-26.

Wnioski należy składać za pomocą formularza – zgodnie z Rozporządzeniem Ministra Rozwoju i Technologii z dnia 13 listopada 2023 r. (Dz. U. z 2023 r. poz. 2509), który jest dostępny w siedzibie Urzędu Miejskiego w Tucholi, w Biuletynie Informacji Publicznej pod adresem: https://bip.tuchola.pl/a,30955,sporzadzenie-aktu-planowania-przestrzennego.html, a także na stronie internetowej Ministra Rozwoju i Technologii.

Wniosek powinien zawierać imię i nazwisko albo nazwę oraz adres zamieszkania lub siedziby, przedmiot wniosku oraz oznaczenie nieruchomości, której wniosek dotyczy. Można podać dodatkowe dane do kontaktu takie, jak adres mailowy, adres do korespondencji lub numer telefonu.

Wnioski złożone po upływie ww. terminu pozostaną bez rozpatrzenia.

Zainteresowani mogą wziąć udział spotkaniach otwartych, dotyczących ww. uchwały o przystąpieniu do sporządzenia miejscowego planu zagospodarowania przestrzennego dla terenów położonych w obrębach ewidencyjnych Mały Mędromierz, Stobno, Kiełpin i Bladowo. Spotkanie otwarte prowadzone za pomocą środków porozumiewania się na odległość (online) odbędzie się 17 lutego 2026 r. o godz. 17:00. Informację o łączu do spotkania będzie można uzyskać najpóźniej w dniu spotkania pod adresem: https://bip.tuchola.pl/m,1717,miejscowy-plan-zagospodarowania-przestrzennego-dla-terenow-polozonych-w-obrebach-ewidencyjnych-maly-.html Spotkanie otwarte w formie bezpośredniej odbędzie się w siedzibie Urzędu Miejskiego w Tucholi, plac Zamkowy 1, 89-500 Tuchola, I piętro, sala 203 17 lutego 2026 r. o godz. 18:00.

Wójt Gminy Kęsowo
Radosław Januszewski

Informacja o przetwarzaniu danych osobowych.

Administratorem danych osobowych dot. projektu miejscowego planu zagospodarowania przestrzennego jest Gmina Tuchola, pl. Zamkowy 1, 89-500 Tuchola, reprezentowana przez Burmistrza Tucholi. Dane szczegółowe dot. przetwarzania danych osobowych w związku z realizacją w/w ustawy znajdują się na stronie BIP Urzędu Miejskiego w Tucholi.

Tygodnik Tucholski

Piotr Paterski (redaktor naczelny),
tel. kom. 505 166 687
(e-mail: piotr@tygodnik.pl)
Kamil Tajl,
tel. kom. 781 770 703
(e-mail: kamil@tygodnik.pl)
Agata Wiśniewska,
tel. kom. 781 770 702
(e-mail: agata@tygodnik.pl)
Anna Lipska,
tel. kom. 452 541 700
(e-mail: anna@tygodnik.pl)

Redakcja: 89-500 Tuchola, ul. dra Karasiewicza 3, tel. 52 336 30 50.
Biuro czynne od 8:00 do 16:00 (w soboty nieczynne), e-mail: biuro@tygodnik.pl, **tygodnik.pl**
Sport: Jarosław Kania (e-mail: sport@tygodnik.pl);
współpracują: Halina Gut, Hanna Szulwic; rubryki stałe: Aniela Czyżyk, Bożena Olszewska;
sekretariat, skład komputerowy i łamanie: Krzysztof Janikowski (e-mail: biuro@tygodnik.pl); korekta: Halina Gut;
wydawca: Jo! Media spółka z ograniczoną odpowiedzialnością, 89-500 Tuchola, ul. dra Karasiewicza 3;
druk: Polska Press Sp. z o.o. Drukarnia w Bydgoszczy, ul. Grunwaldzka 229, tel. 52 584 86 60.
Redakcja zastrzega sobie prawo skracania i adiustacji oraz zmiany tytułów dostarczanych tekstów.
Redakcja nie odpowiada za treść reklam, ogłoszeń, życzeń oraz listów od czytelników.
Anonimów nie publikujemy. Tekstów niezamówionych nie zwracamy.
Teksty artykułów, zdjęcia i wzory reklam są chronione prawem autorskim.
Stowarzyszenie Gazet Lokalnych

DZIAŁ REKLAMY:
przedstawiciel na powiat tucholski:
Kamil Tajl,
tel. kom. 503 140 734,
(e-mail: reklama@tygodnik.pl)
redakcja: Krzysztof Janikowski,
tel. kom. 515 149 391,
(e-mail: biuro@tygodnik.pl)
Ogłoszenia drobne do bieżącego numeru przyjmujemy do wtorku do godz. 16.00, a **reklamy i ogłoszenia ramkowe** do wtorku do godz. 12.00.

KLAUZULA INFORMACYJNA

Biorąc udział w dowolnym konkursie/plebiscycie i dostarczając do redakcji zdjęcie albo rozwiązanie konkursu/plebiscytu na kuponie, mailem, telefonicznie, za pomocą SMS-a czy w dowolny inny sposób, wyrażacie Państwo zgodę na przetwarzanie swoich danych osobowych wyłącznie w celu realizacji tego konkursu/plebiscytu oraz zgodę na publikację swego imienia i nazwiska oraz dostarczonego zdjęcia na łamach Tygodnika Tucholskiego.
Zgodnie z art. 13 ust. 1 i ust. 2 ogólnego rozporządzenia o ochronie danych osobowych z dnia 27 kwietnia 2016 r. informuję, iż:

- administratorem Pana/Pani danych osobowych jest Jo! Media spółka z ograniczoną odpowiedzialnością z siedzibą w Tucholi 89-500, ul. dra Karasiewicza 3.
- Pana/Pani dane osobowe będą przetwarzane tylko i wyłącznie w celu realizacji konkursu/plebiscytu, w którym Pan/Pani uczestniczy, na podstawie art. 6 ust. 1 pkt a wyżej wymienionego rozporządzenia
- Pana/Pani dane osobowe mogą zostać przekazane firmom Home.pl, ul. Zbożowa 4, Szczecin, Fibero Sp z o.o., ul. Wojska Polskiego 65, Bydgoszcz oraz Bild Presse Polska Sp. z o.o., ul. Żwirki 17, 90-539 Łódź w celu zapewnienia prawidłowego przebiegu konkursu.
- Pana/Pani dane osobowe będą przechowywane do czasu zakończenia konkursu, a dane zwycięzców przez okres wymagany prawem oraz przez okres przedawnienia roszczeń przysługujących administratorowi danych i w stosunku do niego.
- posiada Pan/Pani prawo dostępu do treści swoich danych oraz prawo ich sprostowania, usunięcia, ograniczenia przetwarzania, prawo wniesienia sprzeciwu, prawo do cofnięcia zgody w dowolnym momencie bez wpływu na zgodność z prawem przetwarzania, którego dokonano na podstawie zgody uzyskanej przed jej cofnięciem;
- ma Pan/Pani prawo wniesienia skargi do Prezesa UODO gdy uzna Pan/Pani, iż przetwarzanie Pana/Pani danych osobowych narusza przepisy ogólnego rozporządzenia o ochronie danych osobowych z dnia 27 kwietnia 2016 r.;
- podanie przez Pana/Panią danych osobowych jest dobrowolne. Jednak konsekwencją niepodania danych osobowych będzie brak możliwości uczestnictwa w konkursie/plebiscycie.
- Pana/Pani dane nie będą przetwarzane w sposób zautomatyzowany ani nie będą podlegały profilowaniu.

eprasa.pl 512dda1d80

Do apartamentu albo na kolację. Najbardziej romantyczne walentynki w Tucholi

Walentynki przypadają już w najbliższą sobotę. W ostatnich dniach, w naszych kanałach internetowych, prowadziliśmy zabawę wspólnie z apartamentami Fiero i restauracją WinoGrono.

Dzięki Damianowi Urbańskiemu, który prowadzi w Tucholi restauracje, a od ubiegłego roku oferuje także apartamenty, mieliśmy szansę przeprowadzić zabawę na portalu tygodnik.pl z okazji nadchodzących walentynek. Wysyłaliście nam zdjęcia z ukochaną osobą, a zabawę podzieliliśmy na dwie kategorie wiekowe: do 50. roku życia, i 50+. Wybraliśmy te zdjęcia, które w redakcji spodobały się nam najbardziej. Na zwycięzców w młodszej kategorii czekała nagroda od fundatora w postaci nocy w apartamencie Fiero! Natomiast dla bardziej dojrzałych wiekiem kolacja w restauracji WinoGrono.

Po długim namyśle nocą w apartamencie zdecydowaliśmy nagrodzić zdjęcie przesłane przez Dominikę Rybarczyk. W przypadku kategorii 50+ wybraliśmy fotografię nadesłaną przez Kasię Giersz! W tym przypadku czeka romantyczna kolacja.



To zdjęcie wygrało kategorię „młodszą". Wysłała je Dominika Rybarczyk.



Wybrane zdjęcie w kategorii 50+. Wysłała je Kasia Giersz.

W sprawie ustalenia szczegółów wykorzystania obu nagród prosimy Was o bezpośredni kontakt zarówno z Fiero, jak i WinoGrono. Kontakt możliwy jest za pośrednictwem ich mediów społecznościowych.

(pp)

RESTAURACJA WINO & GRONO PRZYJACIÓŁ



TŁUSTY TYGODNIK
Przyjdź z gazetą, a dostaniesz zestaw pączków

społem coop

Tłusty czwartek obchodzimy wspólnie z piekarnią PSS Społem Tuchola! Dzięki PSS-om w naszej redakcji czekają na Was zestawy pysznych pączków, w każdym po 4 sztuki. Aby zdobyć jeden z zestawów, należy przyjść do redakcji (Tuchola, ul. Karasiewicza 3) w czwartek z bieżącym numerem „Tygodnika" – tym, który trzymacie w ręce. Akcję rozpoczynamy od godz. 9:00. Mamy dla Was 7 zestawów, a więc kto pierwszy, ten lepszy. Zabawę z okazji tłustego czwartku prowadzimy też na naszym Facebooku – zajrzyjcie koniecznie.

(pp)

Fundacja Ocalić Pamięć zaprasza do Kina Sokół w Tucholi

Wojna za miedzą. Obejrzyj „Las Tajemnic" – czekają bilety

W filmie „Las Tajemnic", który opowiada historię dwóch rodzin z powiatu świeckiego u progu II wojny światowej, zobaczysz m.in. twarze z Tucholi w roli aktorów.

Jesienią zeszłego roku, podczas premiery filmu „Las Tajemnic", zabrakło miejsc w dużej sali Spółdzielczego Ośrodka Kultury w Świeciu. Zainteresowanie produkcją było tak wielkie nie tylko ze względu na historię dwóch rodzin z powiatu świeckiego u progu wojny. Widzów przyciągał również pomysł twórców, aby do filmu zaangażować lokalnych mieszkańców, w tym bliskich bohaterów scenariusza. Warto podkreślić, że na liście aktorów możemy dostrzec nazwiska z Tucholi. „Las Tajemnic" trafił do niektórych szkół z powiatu świeckiego. To podniosło prestiż filmu i jego wiarygodność. Bo należy podkreślić, że za jego stworzeniem stoją przede wszystkim pasjonaci lokalnej historii.

Film stworzyła Fundacja Ocalić Pamięć, której prezesem jest **Kazimierz Woźniak**, członek stowarzyszeń historycznych, grup rekonstrukcyjnych itd. Fundacja czyni teraz starania, aby zrealizować produkcję dotyczącą wydarzeń z II wojny światowej, skupioną na postaciach z powiatu tucholskiego, o czym obszernie „Tygodnik" pisał w styczniu. Zanim to się jednak stanie, w Tucholi będziemy mieć okazję obejrzeć właśnie „Las Tajemnic".

Seans udało się zorganizować w Kinie Sokół w Tucholi – 17 lutego o godz. 17:30.

Wstęp na film jest bezpłatny, ale sala kinowa ma swoje rozmiary. Dlatego bezpłatne wejściówki można odbierać w kinie i sekretariacie Tucholskiego Ośrodka Kultury.

Są wejściówki dla czytelników „Tygodnika Tucholskiego"!

Mamy 5 pojedynczych wejściówek na seans „Lasu Tajemnic" w Tucholi. Aby zdobyć jedną z nich, należy w czwartek (12 lutego) zadzwonić na numer 505-166-687. Obowiązuje zasada, kto pierwszy ten lepszy.

Fundacja przekazała też pięć wejściówek na film czytelnikom „Tygodnika Tucholskiego" – szczegóły przy artykule.

Piotr Paterski

LIST DO REDAKCJI

Chcesz wypowiedzieć się w sprawie ważnej dla Tucholi, powiatu tucholskiego i całego regionu? Masz swoje zdanie? Wyślij nam list na adres biuro@tygodnik.pl, który opublikujemy na naszych łamach.

Jestem głęboko zbudowany postawą pana burmistrza, który rozumiejąc to, że nieważne, jak jest obecnie, jak sprawa wygląda teraz, nawet przy pewnych, chwilowych optymistycznych drganiach, wie, że zawsze liczą się tendencje. A te są takie, że z powodu „braku dzieci", wcześniej czy później będzie trzeba i tak zmniejszyć liczbę szkół. Będzie to swoisty przymus bez względu na to, jakie będą władze. Kiedy to nadejdzie, decyzja będzie bardziej radykalna co do liczby szkół. Wtedy nikt nie będzie interesował się losem dzieci, tym, gdzie trafią i jakie zastaną warunki. A zwłaszcza tym, w jaki sposób dotrą do szkół (będą miały obowiązek stawić się w szkole i koniec). Podjął decyzję [burmistrz – red.], by tę trudną decyzję przyśpieszyć i tym samym postawić dobro dzieci na pierwszym miejscu, bo jak wiemy zagwarantował to, że dzieci będą dowożone do szkół na koszt gminy (a wcale nie miał i nie ma takiego obowiązku).*

I taką właśnie postawę pana burmistrza należy docenić. Umieć zauważyć i być wdzięcznym, bo nie są to puste słowa. Gdyż pan burmistrz, w wielu innych przypadkach, dał i wciąż daje przykłady takiej bezinteresownej troski nie tylko o dzieci.

Ostatnio np. wyraził wstępne poparcie dla inicjatywy powstania ścieżki rowerowej między Legbądem a Wielką Komorzą. Wiemy, jaki to jest koszt, sam zdziwiłem się, że coś takiego może aż tyle kosztować. Jednak pan burmistrz z kosztami czasem się nie liczy (bo przeważnie liczy się bardzo dobrze). Głównie wtedy ma na uwadze dobro i bezpieczeństwo wszystkich mieszkańców. Dzieci także, a może przede wszystkim dzieci. Droga ta dla pieszych i rowerzystów jest bardzo niebezpieczna. I pewnie sprawa byłaby załatwiona wcześniej, ale ze względu na trudną sytuację ekonomiczną i taki a nie inny stan finansów gminy (wysokie wydatki w oświacie i pomocy społecznej, zbyt wysokie nie z winy władz gminy) musiała zostać odłożona.

Dlatego teraz, gdy pojawia się możliwość zaoszczędzenia pieniędzy wydawanych – nie ukrywajmy – nieracjonalnie, pan burmistrz wyraża zgodę na to, by powstała rzeczona ścieżka. A tym samym zgodę na dofinansowanie, czy może nawet sfinansowanie.

Dlatego cieszy, podnosi serce takie postępowanie pana burmistrza. Taka prawdziwa, rzeczywista troska i zainteresowanie tym, co naprawdę ważne, co najistotniejsze, co wymaga możliwie najlepszego rozwiązania, załatwienia, przy jednoczesnym odrzuceniu myśli, by cokolwiek ukrywać, zatajać, tak by nigdy nie zostać posądzonym o nieczystość intencji.

Bogusław Lorek
Legbąd

***OD REDAKCJI**. Gmina ma ustawowy obowiązek zapewnić bezpłatny transport i opiekę dzieciom w drodze do szkoły, jeśli odległość od domu przekracza 3 km (klasy I-IV) lub 4 km (klasy V-VIII).

ISSN 1234-6314
06

eprasa.pl 512dda1d80