CENA 4,40 zł W TYM 5% VAT

Tygodnik Prudnicki

15 PAŹDZIERNIKA 2025 ROKU INDEKS 327816 ISSN 1231-904 X

NUMER 42 (1808) ROK XXXV ISTNIEJE OD 1990 ROKU

BRICO MARCHÉ



Bricomarché Premium Park Lubrza, ul. Opolska 8

DEKORACJE MAJSTERKOWANIE BUDOWANIE OGRÓD

REKLAMA

BUDOWA LODOWISKA. WIELKIE POPARCIE, MAŁE DZIAŁANIA CZYTAJ NA STR. 6

PIENIĄDZE I SPORT

Burmistrz ma dość i wsadza kij w mrowisko. Ani grosza na koszykówkę!

CZYTAJ NA STR. 7

Gmina Prudnik przestanie finansować koszykówkę w roku 2027, jeśli KS Pogoń i MKS Smyk nie połączą sił.

Na takim stanowisku stoi burmistrz Grzegorz Zawiślak i – jak zapewnia w rozmowie z „TP" – zdania nie zmieni.



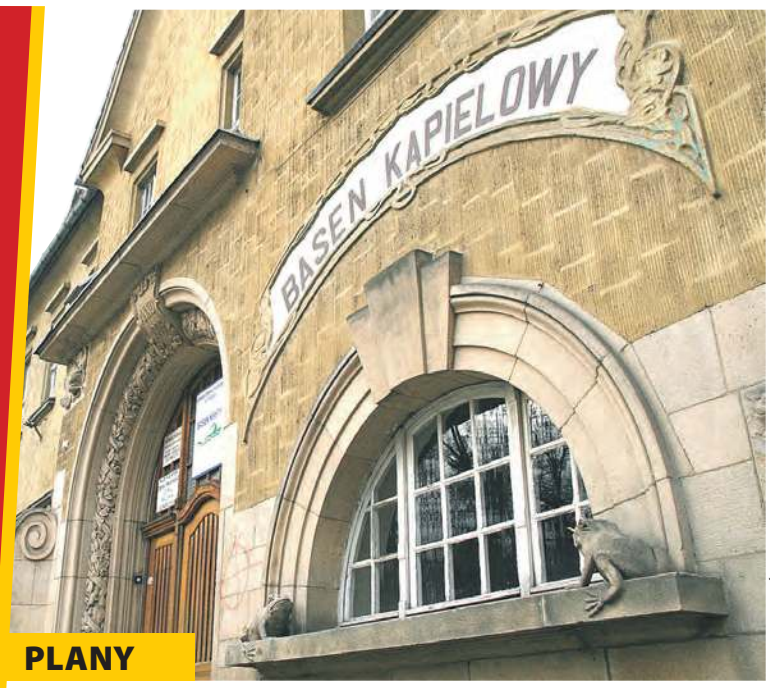

ANDRZEJ DEREŃ, DAMIAN WICHER SIENKIEWICZ

PLANY

Koncepcje dla łaźni i pałacu

Studenci Politechniki Śląskiej w Gliwicach pracować będą nad koncepcjami dla **prudnickiej łaźni i pałacu w Rozkochowie.** Są już po wizycie studialnej.

CZYTAJ NA STR. 2

ISSN 1231-904X 42

NOWOCZESNE NIEZAWODNE KASY FISKALNE



Prudnik, ul. Damrota 17
tel. 77 436 6000
biuro@mercury.pc.pl

OUTLET
tanie płytki dostępne od ręki

DAM-BUD
Damian Suszczyński

Prudnik, ul. Prężyńska 19
tel. 77 552 09 20
pon-pt 7-17, sob 8-14

SUSZCZYŃSCY s. c.
TWÓJ DOM
CENTRUM BUDOWLANE

Ceresit
STYROPIAN - KLEJE - TYNKI
ATRAKCYJNE CENY

TYNKI
OCIEPLENIA
W KONKURENCYJNYCH CENACH



Prudnik, ul. Prężyńska 17 | pn-pt 7-17, sob 8-13 | 77 436 22 33 | twojdom@interia.eu

PŁYTKI REKTYFIKOWANE GATUNEK I
ŚCIENNE 25x75 19,90 zł/m²
49,90 zł/m² PODŁOGOWE 60x60
DREWNOPODOBNE 15x90, 20x120 od 59,90 zł/m²

Hurtownia Budowlana
Zbigniew Kęsek

Prudnik, Aleja Miła 6 | tel. 77 406 71 34

psb MRÓWKA PRUDNIK
oferta ważna od 09.10 do 18.10.2025
WSZYSTKO



ul. Powstańców Śl.2-4, tel. 77 406 72 78, market @merkury.opole.pl

KASY FISKALNE ONLINE



ZAPEWNIAMY AUTORYZOWANY SERWIS

Radosław Jagielski
Prudnik, ul. Chopina 4
77 436 35 71, 602 122 354
www.solidnekasyfiskalne.pl

REKLAMA

eprasa.pl 531f7d0443

MS
www.ms-services-london.pl
Biuro nieruchomości
skup • sprzedaż • wynajem
www.ms-services-london.pl
Prudnik, Piastowska 31
tel. 663 168 570







Kancelaria Adwokacka
Adwokat
Agata Zwojewska
ul. Wiejska 3, 48-200 Prudnik
e-mail: a.zwojewska@gmail.com
tel. 512 281 122

REKLAMA / OGŁOSZENIE

NAUKA

Studenci pracować będą nad koncepcjami dla prudnickiej łaźni i pałacu w Rozkochowie

W piątek, 10 października, podzielona na dwie części grupa studentów studiów II stopnia Wydziału Architektury Politechniki Śląskiej w Gliwicach, odwiedziła dwa obiekty zabytkowe na ziemi prudnickiej – Łaźnię Miejską w Prudniku oraz Pałac Rozkochów. Studenci opracowywać będą koncepcje funkcjonalno-architektoniczne obu obiektów, stąd ich wizyta, poznanie historii obu miejsc i ich stanu obecnego.



UDOSTĘPNIŁA E. RDZAWSKA - AUGUSTIN

Fotografia z wyjazdu studialnego w Prudniku...

Opiekunkami grupy prudnickiej były prof. dr hab. inż. arch. Magdalena Żmudzińska – Nowak oraz dr inż. arch. Elżbieta Rdzawska – Augustin, natomiast rozkochowskiej dr inż. arch. Teresa Adamczyk – Bomersbach. O tajemnicach prudnickiej łaźni opowiadał dyrektor Muzeum Ziemi Prudnickiej i licencjonowany przewodnik Marcin Husak. Obok odwiedzin obiektu był też czas na wizyty w kilku innych miejscach i budynkach miasta związanych z dziejami współfundatorów łaźni – żydowskich rodzin Fränkel i Pinkus, m.in.: Centrum Tradycji Tkackich, willi Hermanna Fränkla, miejsca po synagodze, czy rynku. Ze studentami spotkał się również wiceburmistrz Wiesław Kopterski. Zbudowana w 1906 r. łaźnia jest obecnie nieużytkowaną własnością Gminy Prudnik, stąd próba znalezienia pomysłu na jej ponowne uruchomienie, być może w zupełnie innej roli, niż to było obecnie. Niewykluczony jest scenariusz sprzedaży nieruchomości nowemu właścicielowi, dla którego studenckie opracowania mogą być cenną podpowiedzią, co zrobić z piękną i wyjątkową na skalę Śląska budowlą.

Tego samego dnia po pałacu i parku w Rozkochowie oprowadzał studentów Andrzej Dereń, redaktor naczelny „Tygodnika Prudnickiego", ale również członek Fundacji Pałacu Rozkochów – Pomiędzy.

– Posiadający trzy skrzydła pałac barokowy, z fragmentem renesansowego dworu z drugiej połowy XVI w., to ogrom historii oraz mnóstwo niuansów architektonicznych i konserwatorskich, stąd jego zwiedzanie zajęło nam ponad trzy godziny. Po przerwie na obiad, kawę i zapoznanie się z częścią opracowanej w ostatnich latach dokumentacją, wybraliśmy się na kilkudziesięciominutowy spacer po również zabytkowym, przypałacowym parku, który także będzie przedmiotem badań studentów – relacjonuje Andrzej Dereń.

Dawna rezydencja Pücklerów i Seherr-Thossów, od 2021 r. własność Grzegorza Wnęka, przedsiębiorcy z Krakowa oraz promotora kultury i sztuki, jest przygotowywana do pierwszego etapu remontu. Prawdopodobnie jeszcze w październiku (pierwotnie w sierpniu) ogłoszone zostaną wyniki konkursu programu „Rewitalizacja na obszarach innych niż miejskie", w ramach którego pałacowa fundacja stara się o pięciomilionowe dofinansowanie. Celem projektu ma być remont południowo-zachodniego skrzydła budowli i nadanie jej nowych funkcji społeczno-gospodarczych. Od pięciu lat obiekt jest miejscem organizacji licznych wydarzeń kulturalno-społecznych. Wskutek powojennych, kilkudziesięcioletnich zaniedbań, budowla wymaga pilnych prac remontowych.

Studenci mają teraz czas na wykonanie prac do stycznia przyszłego roku, kiedy to w Politechnice Śląskiej odbędzie się ich prezentacja i wystawa. (z) ■

Rysunkowy komentarz



Rysował: Grzegorz Weigt

eprasa.pl 531f7d0443

OPOLE

Wyróżnienie dla dyrektora Zespołu Szkół w Głogówku

Dyrektor głogóweckiego Zespołu Szkół Artur Stochmiałek wyróżniony został tytułem Partner Edukacji – Lider Innowacji 2025.

Dragomir RUDY

W środę, 8 października, w reprezentacyjnej Sali Herbowej Urzędu Wojewódzkiego w Opolu, odbyła się uroczysta gala wręczenia tytułu Partner Edukacji – Lider Innowacji 2025.

Tytuł przyznawany przez opolskiego kuratora oświaty jest wyróżnieniem dla tych, którzy wykazują się szczególnym podejściem do innowacyjności, efektywnym partnerstwem z placówkami oświatowymi oraz inspirują do podnoszenia jakości nauczania i wychowania w regionie.



Artur Stochmiałek

ZS W GOGÓWKU

W gronie zdobywców wyróżnienia jest dyrektor Zespołu Szkół w Głogówku Artur Stochmiałek. Nagrodę wręczyła opolska kurator oświaty Joanna Raźniewska, która podziękowała m.in. za zawodowy profesjonalizm, odwagę w podejmowaniu edukacyjnych wyzwań, za codzienną pracę i pasję, która owocuje rozwijaniem uczniowskich talentów, jak również za wdrażanie nowoczesnych rozwiązań podnoszących jakość kształcenia i wychowania. ■

Z głębokim żalem przyjęliśmy informację o śmierci

Sławomira MAKIEŁY

Zasłużonego dla ochrony zdrowia na Ziemi Prudnickiej

Rodzinie i Przyjaciołom Zmarłego, wyrazy najszczerszego współczucia składają starosta prudnicki Radosław Roszkowski wraz z Zarządem i Radą Powiatu.



Millennium bank

Konto pełne korzyści

Zapraszamy do oddziału partnerskiego:
ul. Sobieskiego 11-13, Prudnik,
tel. 774 022 076*,
pn.-pt. 8.30-16.00

*Koszt połączenia wg stawki operatora.

Prowadzenie rachunku płatniczego Millennium 360° jest bezpłatne. Jeżeli min. 5 razy w miesiącu zapłacisz kartą do konta lub BLIKIEM (1 raz, jeżeli masz 18–26 lat), to nie płacisz także za wypłaty gotówki z bankomatów, za obsługę karty debetowej oraz płatności zbliżeniowe BLIK. Za wypłaty gotówki z bankomatów za granicą ich operatorzy mogą pobierać opłaty, które są niezależne od naszego banku. Szczegółowe informacje opisane są w Cennikach usług – prowizje i opłaty, karty debetowe, stopy procentowe oraz płatności BLIK, Regulaminie ogólnym świadczenia usług bankowych dla osób fizycznych w Banku Millennium S.A., Regulaminie otwierania rachunków w Banku Millennium S.A. z wykorzystaniem zdalnej weryfikacji tożsamości Klienta, Regulaminie otwierania rachunków przez Internet w Banku Millennium S.A. z wykorzystaniem usługi weryfikacji tożsamości. Dokumenty są dostępne na www.bankmillennium.pl oraz w naszych placówkach. Zwroty za zakupy w ramach współpracy z Millennium Goodie Sp. z o.o. dokonywane są na warunkach Regulaminu korzystania z Platformy goodie.pl przez użytkowników, dostępnym na stronie www.goodie.pl

MEWA
NOWY SKLEP Z ODZIEŻĄ UŻYWANĄ
Co czwartek CAŁKOWITA wymiana towaru!
Ceny za sztukę w zależności od dnia tygodnia:
czw 17,50 | pt 14,50 | sob 11,50 | pon 8,50 | wt 6,50 | śr 4,00
WIELKIE OTWARCIE 2X godz. 9:00
Prudnik, ul. Piastowska 14 (obok banku Santander)



REKLAMA



ZielonoNam GARDEN & HOME
Łąka Prudnicka, ul. Głuchołaska
nieopodal skrzyżowania na Moszczankę, Pokrzywną i Jarnołtówek
Zielono Nam | e-mail: agroczas@gmail.com
tel. 600 522 999



eprasa.pl 531f7d0443

FOTORADAR W RUDZICZCE

Radny gminy Prudnik Andrzej Włosek złożył interpelację w sprawie montażu fotoradaru przy drodze krajowej w Rudziczce, między szkołą, a skrzyżowaniem na Mieszkowice. Powód jest oczywisty – nagminne przekraczanie dozwolonej prędkości w terenie zabudowanym przez kierowców. (d) ■









Z PORADNIKA DIETETYKA (166)

Kasztany - smak ciepłej jesieni

Karolina WICHER-SIENKIEWICZ



Zapach pieczonych kasztanów unosi się w powietrzu, kawa stygnie powoli zaparzona w ulubionym kubku, a za oknem wieje wiatr, unoszący złote i rdzawe liście. Jesień na dobre zagościła w naszych stronach.

Jadalne kasztany, pochodzące z południowej Europy, mają delikatny, słodkawo-orzechowy smak i wyjątkowe właściwości – są źródłem błonnika, magnezu, potasu i węglowodanów złożonych. Dodają energii, wspierają serce i pomagają odnaleźć równowagę w chłodniejsze dni. Aby poczuć ich prawdziwy smak, wystarczy naciąć skórkę w kształcie krzyża i upiec przez ok. 25 minut w 200°C. Gdy są już miękkie, idealnie sprawdzają się jako samodzielna przekąska. Z pieczonych kasztanów można przygotować również aksamitny krem do naleśników lub owsianki, dodać je do zupy kremu z dyni, albo wykorzystać w deserach i farszach – ich subtelna słodycz idealnie łączy się z jesiennymi smakami. Warto jednak pamiętać, że jadalne kasztany różnią się od tych, które zbieramy w parkach. Kasztany przydatne do spożycia pochodzą z drzewa kasztanowca jadalnego (Castanea sativa), a te parkowe – z kasztanowca zwyczajnego – są niejadalne i mogą być też trujące. W kuchni korzystajmy więc tylko z tych sprzedawanych w sklepach lub na bazarach. Jak w piosence Edyty Górniak – „spadają kasztany…" – i przynoszą chwilę zwolnienia. Może właśnie o to chodzi w tej porze roku — by dać sobie prawo do prostoty, ciepła i swobodnego oddechu w rytmie jesiennych barw. Smacznego! ■



FOTOGRAFIA WŁASNA

Autorka jest psychodietetykiem (wizytówka gabinetu w dziale „Medycyna i zdrowie")

GMINA BIAŁA

Posiadał blisko 1300 porcji narkotyków!

Kryminalni z prudnickiej komendy zatrzymali mężczyznę podejrzanego o posiadanie znacznej ilości narkotyków

Policjanci z Wydziału Kryminalnego Komendy Powiatowej Policji w Prudniku, podczas służby na terenie gminy Biała, zwrócili uwagę na mężczyznę, którego zachowanie wzbudziło ich podejrzenia. Już po chwili funkcjonariusze wylegitymowali 54-letniego mieszkańca powiatu prudnickiego, a następnie przeprowadzili kontrolę osobistą. W trakcie wykonywanych czynności kryminalni znaleźli przy mężczyźnie amfetaminę oraz mefedron.



KPP PRUDNIK

Policjanci zatrzymali 54 - latka

Policjanci nie zakończyli na tym swoich działań. W miejscu zamieszkania mieszkańca regionu śledczy znaleźli kolejne porcje narkotyków. Łącznie funkcjonariusze zabezpieczyli blisko 1240 porcji amfetaminy oraz 57 porcji mefedronu.

Zatrzymany 54-latek został doprowadzony do jednostki Policji, gdzie usłyszał zarzuty posiadania znacznej ilości narkotyków. Zgodnie z obowiązującymi przepisami, za popełnione przestępstwo grozi kara do 10 lat pozbawienia wolności. Ponadto wobec mężczyzny zastosowano środek zapobiegawczy w postaci dozoru policyjnego oraz zakazu opuszczania kraju. (źródło: KPP Prudnik) ■

REKLAMA / OGŁOSZENIE

eprasa.pl 531f7d0443

WiRy oferujemy:

ciśnieniowe udrażnianie rynien i rur do 30 m długości

mycie powierzchni płaskich wewnątrz i na zewnątrz budynków (myjka obrotowa)

wypożyczanie agregatów prądotwórczych

mycie powierzchni płaskich szczotkami z napędem hydraulicznym

witold.rygorowicz@gmail.com

+48 668 234 178

REKLAMA

NORTHEIM

Prudnik ma swoje rondo… w Niemczech!

Z okazji jubileuszu 35-lecia partnerstwa Gminy Prudnik i Miasta Northeim, w tej drugiej miejscowości rondo uroczyście nazwano imieniem polskiego miasta.

Andrzej DEREŃ

To jedno z kilku rond w tym mieście i znajduje się w ciągu drogi nr 241 omijającej śródmieście. Sama nazwa liczy już... osiem lat, bo już 23 lutego 2017 roku Rada Miejska Northeim podjęła uchwałę o nadaniu mu takiej nazwy. Określenie to zadomowiło się już na Google Maps, openstreetmap.org, czy mapy.com.

W centrum ronda postawiona została rzeźba Trzy Cyprysy symbolizująca przyjaźń Northeim, Nadwórnej i Prudnika. Niemiecka gmina ma podpisane umowy o współpracy z francuskim miastem Tourlaville, austriackim Gallneukirchen i polskim Prudnikiem. Prawdopodobnie do tego grona dołączy ukraińska Nadwórna, która jest partnerem Prudnika. Po agresji Rosji na Ukrainę, niemieckie miasto, podobnie jak Prudnik, pospieszyło z pomocą Ukraińcom.

To pierwsza taka sytuacja by miasto na ziemi prudnickiej uhonorowane zostało rondem swojego imienia. W Polsce znajduje się szereg ulic Prudnickich, od tych w najbliższych miejscowościach, jak: Biała, Nysa, czy Strzeleczki, po dalsze, jak Wrocław, czy Warszawa. Ulica Prudnicka, w wersji nazwy historycznej – niemieckiej – Neustädter Strasse – znajduje się również w Berlinie (o tym, że chodzi o miasto na Śląsku, a nie ulicę Nowomiejską, informują urzędowe strony internetowe). Nadana została jeszcze w 1927 roku.

– Dla mnie to wspaniały czas wspomnień współpracy Prudnickiego Ośrodka Kultury z Kinder- und Jugendkulturzentrum „Alte Brauerei" z Northeim – pisze Joanna Korzeniowska, która uczestniczyła w obchodach w Niemczech. – Po rozmowach z władzami miasta być może nastąpi jej kontynuacja, a może dołączą do niej inni partnerzy? Czas pokaże. Przekonałam się, że w Northeim o Prudniku pamiętają (sala w muzeum dotycząca naszego partnerstwa, czy otwarte Rondo Prudnik). Cieszę się , że mogłam być częścią historii naszych obu miast.

W delegacji z Prudnika znaleźli się również: wiceburmistrz Wiesław Kopterski oraz reprezentujący Agencję Sportu i Promocji Łukasz Scholz.

Współpraca obu miast nawiązana została na bazie kontaktów byłych, niemieckich mieszkańców śląskiego miasta, którzy po 1945 r. zamieszkali w Northeim i okolicy, z władzami Prudnika w 1990 r. Przez kilka dziesięcioleci w Northeim funkcjonowało minimuzeum Heimatstube poświęcone ziemi prudnickiej, którego zbiory, po likwidacji, częściowo przekazane zostały do Muzeum Ziemi Prudnickiej oraz Muzeum Miejskiego w Northeim. W 1974 r. w lesie koło Northeim oddano do użytku wiatę turystyczną Neustädter Hütte. ■

W SKRÓCIE

O RZEŹBIE NA RONDZIE PRUDNICKIM

Twórcą rzeźby z 2009 roku o nazwie Trzy Cyprysy, ufundowanej przez Powiatową Kasę Oszczędnościową (Kreissparkasse) w Northeim jest artysta Wolf Bröll. Dzieło będzie symbolizować partnerski trójkąt Prudnik – Northeim – Nadwórna. Wolf Bröll, który ostatnio mieszkał w Mandelbeck koło Northeim, urodził się 24 marca 1950 roku, a zmarł 2 maja 2016 roku. Jego prace można odnaleźć w wielu miastach Niemiec i w innych krajach europejskich. Oprócz Trzech Cyprysów w Northeim znajduje się siedem innych prac artysty. Wolf Bröll był malarzem, rzeźbiarzem i profesorem edukacji artystycznej. ■

STIHL MS 162
PILARKA SPALINOWA
DŁUGOŚĆ PROWADNICY 35 cm
30,1 cm³ • 1,2 kW/1,6 KM • 4,5 kg
Model podstawowy do przygotowywania drewna opałowego i drobnych prac pielęgnacyjnych.
+ CZAPKA GOLFOWA
79,90 x10 rat 899,- 799,-
Rekomendowana cena detaliczna. Najniższa rekomendowana cena detaliczna z ostatnich 30 dni przed obniżką 899 PLN.
STIHL
STIHL GTA 26
PRZECINARKA DO DREWNA
DŁUGOŚĆ PROWADNICY 10 cm • 10,8 V
Świetnie nadaje się do przycinania drzew i krzewów, a także różnorodnych prac stolarskich.
64,90 x10 rat W ZESTAWIE Z AL 1 ORAZ AS 2
699,- 649,-
Najniższa rekomendowana cena detaliczna z ostatnich 30 dni przed obniżką 699 PLN.
74,90 x10 rat W ZESTAWIE Z AL 1 ORAZ 2xAS 2
799,- 749,-
Najniższa rekomendowana cena detaliczna z ostatnich 30 dni przed obniżką 799 PLN.
PHU Miko Prudnik, ul. Prężyńska 3a • 77 436 55 74 • pon-pt 8³⁰-16³⁰, sob 9⁰⁰-12³⁰
REKLAMA / OGŁOSZENIE

eprasa.pl 531f7d0443

DO REDAKCJI

Budowa lodowiska: wielkie poparcie, małe działania

Choć temat budowy lodowiska w Prudniku wielokrotnie pojawiał się w przestrzeni publicznej, dziś znów wydaje się odsunięty na dalszy plan.

Mimo bardzo dużego poparcia społecznego - potwierdzonego zebraniem 1772 podpisów pod projektem uchwały w ramach Obywatelskiej Inicjatywy uchwałodawczej, co oznacza, że co 10 mieszkaniec gminy opowiedział się za inwestycją – władze miasta nie podejmują realnych działań. Radni miejscy i burmistrz Prudnika Grzegorz Zawiślak pozostają bierni, a lodowisko wciąż jest jedynie marzeniem mieszkańców.

Inicjatywa powiatu - cisza w gminie

Sprawa nabrała tempa w momencie, gdy starosta prudnicki Radosław Roszkowski ogłosił zamiar budowy lodowiska jako inwestycji powiatowej, z poparciem radnych oraz Zarządu Powiatu. Wówczas temat praktycznie zniknął z agendy władz miejskich. Jedynym przejawem zaangażowania gminy było wystąpienie burmistrza na sesji rady powiatu 24 kwietnia 2025 roku, podczas którego poruszono kwestię ewentualnego udziału gminy w kosztach utrzymania przyszłego obiektu.

Wnioski o informację – odpowiedzi bez konkretów

8 września 2025 roku, w imieniu Obywatelskiego Komitetu Budowy Sztucznego Lodowiska, złożyłem do burmistrza wniosek o udostępnienie informacji publicznej. Dotyczył on realizacji uchwały Rady Miejskiej nr XI/120/2024 z 31 października 2024 roku. Pytałem m.in. o aktualny etap prac rozmowy ze starostą w sprawie współfinansowania inwestycji oraz o dokumenty związane z zadaniem. Wniosek był podyktowany informacjami o niepowodzeniu starostwa w staraniach o dofinansowanie inwestycji z Ministerstwa Sportu.

Wcześniej 4 czerwca 2025 roku podobny wniosek złożył radny miejski Zygmunt Trojniak. W obu przypadkach odpowiedzi sprowadzały się jedynie do powołania na wystąpienie burmistrza w powiecie oraz ogólne informacje o działaniach powiatu. Nie udostępniono żadnej dokumentacji - protokołów, umów, uzgodnień, pism ani opinii. Wynika z tego, że ze strony gminy nie podjęto żadnych konkretnych kroków.

Niedoszacowany projekt i utracone dofinansowanie

Początkowo powiat ubiegał się o wsparcie Ministerstwa Sportu, jednak projekt odpadł z powodu niedoszacowania kosztów. Zamiast zaplanowanych 6,2 mln zł, inwestycja miałaby kosztować około 10 mln zł. Wniosek nie otrzymał więc dofinansowania i sprawa utknęła w miejscu. Na Opolszczyźnie jedynie kryte lodowisko znajduje się obecnie w Opolu. Powstanie drugiego takiego obiektu byłoby dużą promocją zarówno dla powiatu, jak i dla samej gminy Prudnik.

Kto naprawdę blokuje inwestycję, która mogłaby ożywić Prudnik?

Starosta i radni powiatowi wykonali swoje zadanie, a rada miejska już w listopadzie 2024 roku dała zielone światło dla budowy lodowiska. A mimo to – projekt stoi w miejscu. Dlaczego? Wszystko wskazuje, że problem tkwi w podejściu burmistrza. Grzegorz Zawiślak od dawna podkreśla, że każda nowa inwestycja to dodatkowe koszty dla gminy. To prawda – ale czy rozwój miasta da się osiągnąć bez inwestowania? Sport, kultura, infrastruktura – wszystko to kosztuje, ale jest niezbędne, jeśli chcemy, by Prudnik był miejscem, w którym młodzi ludzie mogą rozwijać swoje pasje, a starsi znajdować przestrzeń do wspólnego spędzania czasu. To nie tylko wydatek – to inwestycja w przyszłość.

Można się porozumieć

W poprzednim artykule w "Tygodniku Prudnickim" pisałem o dobrej współpracy między starostą Radosławem Roszkowskim a burmistrzem Grzegorzem Zawiślakiem i chciałbym, by te słowa stały się rzeczywistością. Starostwo przygotowało projekt budowy zadaszonego lodowiska o wartości 10 mln. zł. Aby ubiegać się o dofinansowanie konieczne jest zabezpieczenie 50% wkładu własnego. Starostwo zadeklarowało 2,5 mln zł. i złożyło wniosek o dotację. Gdyby gmina dołożyła drugie 2,5 mln zł. możliwe byłoby sfinalizowanie inwestycji. Również późniejsze koszty utrzymania można byłoby podzielić między samorząd gminny i powiatowy, dzięki czemu żaden z budżetów nie byłby nadmiernie obciążony. Oczywiście można tę sytuację odwrócić w przypadku gdyby to gmina starała się o dotacje.

Mocne poparcie społeczne

Budowa lodowiska to temat, który jednoczy mieszkańców. Po raz pierwszy w historii prudnickiego samorządu powstał komitet obywatelski w celu złożenia inicjatywy uchwałodawczej dotyczącej zadania inwestycyjnego. W ciągu 10 dni zebrano 1772 podpisy poparcia – to jasny sygnał, jakie są lokalne priorytety. Ignorowanie tej woli może skutkować dalszymi inicjatywami społecznymi, włącznie z referendum w sprawie odwołania burmistrza i Rady Miejskiej.

Budowa lodowiska wymaga mrozu - a ja , Mróz nie odpuszczę. Lodowisko w Prudniku powstanie. ■

Ze sportowym pozdrowieniem,
Edward Mróz
w imieniu Obywatelskiego
Komitetu Budowy Sztucznego
Lodowiska w Prudniku

RENOWACJA SCHODÓW DRZWI I MEBLI
PRUDNIK ul. Grunwaldzka 54 792 461 532

Biuro Poselskie Posła na Sejm RP
Katarzyny Czochara
zaprasza mieszkańców
PRUDNIK
ul. Klasztorna 4
godziny otwarcia:
pon. 11³⁰-15³⁰
wt. 10⁰⁰-14⁰⁰
pt. 10⁰⁰-14⁰⁰
W sprawie umówień proszę dzwonić:
730 621 666 lub pisać:
kczochara.biuro@gmail.com
MASZ SPRAWĘ DO POSŁA? PRZYJDŹ!

dachówka
blachodachówka
kominy
usługi budowlano - - dekarskie
wymiana więźby dachowej
budowa domów
docieplenia
adaptacja poddaszy
glazurnictwo
I&D Budownictwo
Damian Zielski
530 580 826
I&D Budownictwo

Zakład ślusarsko-spawalniczy
METANCE
Patryk Szemberg
BRAMY
OGRODZENIA
BALUSTRADY
SCHODY METALOWE
KONSTRUKCJE STALOWE
tel. 666 081 077
Trzebina 215, 48-200 Prudnik
p.szemberg@metance.pl

MAŁA OSADA
serdecznie zaprasza dzieci w wieku 2-5 lat na
WARSZTATY



W programie m.in.:
zabawy ruchowe i sensoryczne,
zajęcia plastyczne i twórcze,
czas w naturze (w zależności od pogody),
przestrzeń do radości i integracji.
Kiedy:
18.10 (sobota) 10.00-13.00
22.10 (środa) 11.30 - 14.00
25.10 (sobota) 10.00-13.00
29.10 (środa) 11.30 - 14.00
opłata: 35/50 zł przed warsztatami u opiekuna
Miejsce: Prudnik, ul. Legionów 1
Zapisz się już dzisiaj:
www.malaosada.com

TWÓJ PARTNER W BIZNESIE
Tygodnik Prudnicki
BIURO REKLAMY
48-200 Prudnik ul. Kościuszki 13a
tel. 77 436 28 77
e-mail: reklama@tygodnikprudnicki.pl

REKLAMA / OGŁOSZENIE

eprasa.pl 531f7d0443

PIENIĄDZE NA SPORT

Burmistrz ma dość i wsadza kij w mrowisko. Ani grosza na prudnicką koszykówkę!

Gmina Prudnik przestanie finansować koszykówkę w roku 2027, jeśli KS Pogoń i MKS Smyk nie połączą sił. Na takim stanowisku stoi burmistrz Grzegorz Zawiślak i – jak zapewnia w rozmowie z „TP"– zdania nie zmieni.

Damian WICHER-SIENKIEWICZ

Po historycznym awansie Smyka, Prudnik posiada dwie drużyny drugoligowe. Udział beniaminka w rozgrywkach jest możliwy w dużej mierze dzięki przychylności miasta, które zagwarantowało solidną dotację na przyszły rok. Ruch ten jednocześnie sprawia, że mniej pieniędzy, o ponad 200 tys. zł, otrzyma Pogoń. Taki stan rzeczy będzie miał miejsce w 2026 roku. Tylko i włącznie. A co dalej? Burmistrz Grzegorz Zawiślak kategorycznie wyklucza możliwość finansowania dwóch klubów na poziomie drugiej ligi.

– Niech to wybrzmi już teraz, póki jest jeszcze czas na podjęcie rozmów. Ja o te rozmowy i porozumienie zabiegam od wielu lat. Niestety bezskutecznie – przypomina.



DAMIAN WICHER SIENKIEWICZ

G. Zawiślak: - Od 2027 roku miasto będzie finansować jeden mocny klub koszykarski.

– Przyczyną są być może zaszłości, konflikt charakterów – ocenia cytowany przez Radio Opole Tomasz Pyra, prezes Smyka. – Po jednej i drugiej stronie mamy wielkie osobowości wśród sztabów trenerskich, w zarządach. Ale dla takiego małego miasta jak Prudnik dobrze by było połączyć siły i jednak spróbować powalczyć o pierwszą ligę w jednym klubie, w jednej drużynie.

– Od lat staramy się wraz z władzami rozmawiać z klubem MKS Smyk Prudnik. Nie było chęci łączenia – twierdzi Tomasz Michalak, wiceprezes Pogoni. – Naszym priorytetem było, żeby w takim małym mieście był jeden klub seniorski, co na pewno przyczynia się do większych sukcesów.

Osobowości w sztabach trenerskich, o których wspomina prezes Pyra, to Tomasz Michalak i Tomasz Włodowski. Niegdyś wspólnie prowadzili Pogoń w rozgrywkach drugiej ligi. Później Michalak „wszedł w buty" Włodowskiego, obejmując funkcję pierwszego szkoleniowca drużyny, a ten drugi tułał się po innych klubach (Doral Kłodzko, AZS Nysa). Dziś obaj stoją po przeciwnych stronach barykady w Prudniku.

– Dłużej takiej sytuacji tolerować nie zamierzam. Od 2027 roku miasto będzie finansować jeden mocny klub koszykarski. W przypadku, gdy nie dojdzie do połączenia, pieniędzy nie otrzyma ani Pogoń, ani Smyk – zapowiada burmistrz. – Może środowisko kibicowskie przemówi do rozsądku zwaśnionym stronom? A może w klubach konieczne są zmiany personalne? – dodaje.

CO NA TO INTERNAUCI?

Rafał:
- To się tak musiało skończyć. Jeszcze będzie w Prudniku 1. liga i jeden konkretny team.

Grzegorz:
- To są bardzo trudne i mało popularne decyzje, ale bardzo słuszne. Warto rozmawiać i stworzyć coś wspólnego.

Jarosław:
- Muszę się zgodzić z burmistrzem. Prudnik jest za mały na 2 kluby w 2. lidze. Lepiej połączyć siły i walczyć realnie o awans do 1. ligi niż utrzymywać 2 przeciętne zespoły...

Marek:
- A czy ktoś się zastanowił nad młodymi prudnickimi koszykarzami. Teraz mają okazję grać na poziomie 2. ligi, rozwijać się i walczyć o pokazanie się w kraju, by kiedyś moc zagrać w wyższej lidze. Budując zespół 1-ligowy nie dość że będziemy musieli mieć budżet 1 miliona, bo teraz tyle potrzeba, by się tam utrzymać, to zabierzemy możliwość grania młodym utalentowanym chłopakom z Prudnika. Bo przyjdzie armia zaciężna z innych miast i nawet serca na parkiecie nie zostawi. Przypomnijcie sobie jak mocny był zespół Pogoni, a spadł, i ile było komentarzy, że niektórzy zawodnicy grali bez serca, tylko by brać pieniążki. Widzę że rozwój młodych jest nieważny. Ważne by była 1. liga i 11 obcych grających w 1. lidze przy 300 kibicach na trybunach. Niestety nie zgromadzimy teraz, jak Prudnik się wyludnia, 1000 osób na trybunach nawet w pierwszej lidze.

Kamil:
- Bardzo „mądra" decyzja, Jeśli się nie dogadają, to zaora pan klub z ponad 70-letnią tradycją. „Brawo", „gratuluję".

Adam:
- Tylko który klub jest bardziej prudnicki? Pogoń z 70-letnią historią i dwoma zawodnikami z województwa..., czy Smyk z kadrą w 90% prudniczan? Jak z moich podatków, to niech idzie na lokalsów.

Magdalena:
- Uważam, że większość z tych zawodników się rozkruszy lub będzie musiała przejść do innych klubów poza Prudnikiem. Nie wyobrażam sobie tego, bo walczą i brną coraz wyżej nie po to, żeby teraz ich podzielić. Kompletnie sobie tego nie wyobrażam ■



REKLAMA

eprasa.pl 531f7d0443

REKLAMA / OGŁOSZENIE





MOSZCZANKA

Sołtys bez zmian

W Moszczance odbyło się (10 października) zebranie wiejskie, podczas którego głosowano wniosek o odwołanie sołtysa Mieczysława Partycznego.

Stosunkiem głosów: 48 – za odwołaniem, 97 – przeciw, 3 – nieważne, Partyczny nadal będzie stał na czele samorządu wiejskiego. Zebranie i głosowanie odbyło się na wniosek części mieszkańców, złożony – zgodnie z procedurą – do burmistrza. Odrębny wniosek dotyczył odwołania przewodniczącej Rady Sołeckiej Ewy Kowalskiej, ale ta złożyła wcześniej rezygnację z funkcji, więc głosowanie w tej sprawie nie odbyło się.



ANDRZEJ DEREŃ

Sytuacja w Moszczance jest o tyle ciekawa, że samorząd sołecki w Polsce przeżywa kryzys, ponieważ coraz częściej nie ma chętnych do objęcia tej funkcji, z zasady społecznej, za którą stoją tylko symboliczne, rekompensacyjne środki finansowe. Dla zachęty wprowadzono – na poziomie krajowym – dodatek emerytalny dla sołtysów, ale pod warunkiem osiągnięcia stażu w pełnieniu tej funkcji. Dodatkowo rady gminne ustalają diety dla sołtysów. W gminie Prudniku to kwota 900 zł miesięcznie, pomniejszana o nieobecność na sesjach Rady Miejskiej, komisjach lub innych naradach (o 100 zł). Dodatkowo sołtysowi przysługuje zwrot kosztów podróży służbowych. (d) ■

Mieczysław Partyczny

BIAŁA

Oktoberfest

W śląskich gminach coraz częściej organizowane są Oktoberfesty, zabawy wzorowane na odbywających się od 1810 roku monachijskich dożynkach chmielnych.

Zabawa ze złotym napojem stała się z czasem wizytówką całego landu Bawarii i w popkulturze została marką ludowej kultury niemieckiej. Oktoberfesty organizowane są również w Polsce i to nie tylko na obszarach zamieszkanych przez mniejszość niemiecką, na przykład w Szczecinie.

W tym roku na ziemi prudnickiej Oktoberfest odbył się 27 września w Białej. Impreza połączona została z wydarzeniem Niemiecką Mozaiką, organizowaną w ramach obchodów 800-lecia Białej i prezentacji kultur związanych z tym miastem. Wstępem do zabawy był Koncert Powiatowy Mniejszości Niemieckiej, podczas którego wystąpili: zdzieszowicki zespół śpiewaczy Freundschaft, Joanna Wicher, Bialska Orkiestra Dęta i Andrea Rischka. Wszystkie elementy wydarzenia ułożyły się w spójną całość związaną z kulturą, muzyką i rozrywką niemiecką. Wśród oficjeli wydarzeń byli m.in.: wicemarszałek województwa opolskiego Zuzanna Donath-Kasiura, przewodniczący Sejmiku Województwa Opolskiego oraz lider MN Rafał Bartek i w roli gospodarza burmistrz Białej Edward Plicko. Na Rynku prezentowana była wystawa „35 lat – Mniejszość Niemiecka na Śląsku Opolskim".

Wydarzenia zorganizowali: Mniejszość Niemiecka, Gmina Biała i Gminne Centrum Kultury w Białej. ■



DOMINIKA HOINKO

Bialska Orkiestra Dęta otwiera Oktoberfest



eprasa.pl 531f7d0443

Projekt „Kulturowe skarby Polski i Europy. Poznajemy tradycje i dziedzictwo”

Prudnicki Ośrodek Kultury kontynuuje realizację projektu „Kulturowe skarby Polski i Europy. Poznajemy tradycje i dziedzictwo”. Uczestnicząc w październikowych wydarzeniach młodzi mieszkańcy powiatu prudnickiego poznają bogate dziedzictwo kulturowe wybranych krajów europejskich.

Projekt jest realizowany w ramach sponsoringu z programu „Kulturalny ORLEN”, ma na celu podniesienie kompetencji artystycznych, kulturowych i twórczych, oraz jest skierowany do dzieci i młodzieży.

W Wiejskich Domach Kultury wchodzących w skład Prudnickiego Ośrodka Kultury, październik upływa pod znakiem europejskiej różnorodności.

W Czyżowicach, Łące Prudnickiej, Mieszkowicach, Moszczance, Niemysłowicach, Piorunkowicach, Rudziczce, Szybowicach i Wierzbcu trwa cykl warsztatów przedstawiających w atrakcyjnej, artystycznej formie bogactwo kulturowe wybranych krajów Europy, m.in. ich tradycje, obyczaje, rękodzieło, tańce, czy kulinaria. To jednocześnie kontynuacja wydarzeń wrześniowych, które skupiały się na ukazaniu piękna i bogactwa kulturowego najciekawszych regionów Polski.



Wszystkie zajęcia są bezpłatne. Mogą w nich uczestniczyć mieszkańcy powiatu prudnickiego. Zapisy nie są prowadzone, warto jednak wcześniej skontaktować się z wybranym WDK i potwierdzić możliwość udziału - kto pierwszy ten lepszy!

Informacje o projekcie są dostępne na stronie internetowej i w mediach społecznościowych Prudnickiego Ośrodka Kultury / www.pok-prudnik.pl ; fb: PrudnickiOsrodekKultury /.

Kontakty do poszczególnych WDK znajdują się na stronie internetowej POK, w zakładce „Filie”.

Warto wziąć udział, bo „Kultura daje dobrą energię”!

Prudnicki Ośrodek Kultury znalazł się w gronie 185 instytucji z całego kraju - beneficjentów programu „Kulturalny Orlen” - które otrzymały wsparcie finansowe na działania kulturalne skierowane do dzieci i młodzieży.

Sponsorem Strategicznym realizowanego przez Prudnicki Ośrodek Kultury projektu „Kulturowe skarby Polski i Europy. Poznajemy tradycje i dziedzictwo” jest Grupa ORLEN.

O programie „Kulturalny ORLEN”

„Kulturalny ORLEN” to inicjatywa budująca relacje społeczne, odpowiadająca na potrzeby lokalnych społeczności. Program wspiera rozwój, kreatywność i dostęp młodego pokolenia do kultury. Dzięki instytucjom kultury realizowane działania docierają do dzieci i młodzieży również w mniejszych miejscowościach, gdzie dostęp do tego typu inicjatyw bywa ograniczony. ■

OGŁOSZENIE

SPONSOR STRATEGICZNY

ORLEN

INTERNET

www.orlen.pl
>> „Kulturalny ORLEN”

https://www.facebook.com/ORLENArtScience

https://www.facebook.com/GrupaORLEN

#KulturalnyORLEN
#KulturaDajeDobraEnergie

REKLAMA

-PARKOWA-
RESTURACJA

organizacja wesel, chrzcin, komunii, urodzin, jubileuszy, styp oraz innych imprez okolicznościowych

Restauracja Parkowa Mariusz Bal
Prudnik, ul. Parkowa 2
Rezerwacje:
601 570 805

ZAPRASZAMY NA
ANDRZEJKI!
29 listopada (sobota)
cena: 180 zł/os.

Przyjmujemy również rezerwacje na
Bal Sylwestrowy 2025
oraz **przyjęcia komunijne 2026**

eprasa.pl 531f7d0443

TERAZ CZAS NA CIEBIE!

To mieszkańcy wiedzą czego chcą, aby lepiej żyć

Europejski Budżet Obywatelski to formuła, która sprawdziła się kilka lat temu w województwie opolskim - pierwsza tego typu inicjatywa w Europie! Dzięki środkom przyznanym przez Unię Europejską, organizacje pozarządowe miały szansę zaoferować oferty szkoleń, kursów i innych form kształcenia mieszkańcom Opolszczyzny, a ci w głosowaniu mogli wybrać takie, które spełniały ich potrzeby rozwojowe.

To był strzał w dziesiątkę! Bo to organizacje pozarządowe są bliżej mieszkańców i dobrze rozpoznają ich oczekiwania, również te w zakresie doskonalenia zawodowego i rozwoju kompetencji. Formuła tak zwanej partycypacji społecznej, czyli oddania głosu mieszkańcom, jest wymierną korzyścią dla nas wszystkich. Dlatego w projekcie „Europejski Budżet Obywatelski" to mieszkańcy będą głosować na taki kurs czy szkolenie, które będą spełniać ich oczekiwania i potrzeby kształcenia.

Jak zmienić swoje życie?

Kształcenie ustawiczne to proces, który nie kończy się wraz z zakończeniem edukacji formalnej, lecz towarzyszy człowiekowi przez całe życie. Współczesny świat charakteryzuje się ogromną dynamiką zmian, dlatego wiedza nabyta w przeszłości traci na aktualności i często nie ma zastosowania w życiu.

- Postęp technologiczny, ewolucja rynku pracy i pojawianie się nowych zawodów sprawiają, że nieustanne podnoszenie kompetencji staje się nie tyle możliwością, ile koniecznością – wyjaśnia Agnieszka Wojtal, pedagog, trener biznesu, główny analityk i Regionalny Lider ds. Zintegrowanego Systemu Kwalifikacji w woj. opolskim. - Kształcenie ustawiczne daje narzędzia do elastycznego reagowania na te wyzwania, wspiera w adaptacji do nowych warunków i pozwala lepiej przygotować się na niewiadomą przyszłość.

Często stajemy przed lustrem i zadajemy sobie pytania: „Jak zmienić swoje życie?", „Jak więcej zarabiać?", „Jak czerpać radość i satysfakcję ze swojej pracy?". Odpowiedzią na nie jest idea Longlife Learning (LLL), nazywana również kształceniem ustawicznym. Może to być zdobywanie nowych kwalifikacji podczas studiów podyplomowych, uczestnictwo w warsztatach, ale także szkolenia i kursy w konkretnej dziedzinie, której do tej pory nie mieliśmy okazji zgłębić. Nauką jest zarówno poznanie nowego programu komputerowego, jak i odkrycie techniki rękodzieła, którą podpowiedział nam znajomy. Każda nowa umiejętność, nawet ta niewielka, jest krokiem naprzód.

Wiek nie ma znaczenia

Nauka nie zna ograniczeń wiekowych ani społecznych – każdy ma prawo wybrać własną ścieżkę rozwoju. Dlatego projekt „Europejski Budżet Obywatelski – kształcenie ma znaczenie" daje możliwość udziału w szkoleniach i kursach osobom już od 15. roku życia, zamieszkujących województwo opolskie, bez górnej granicy wieku. To nie obowiązek, a przywilej, z którego warto korzystać, bo inwestycja w rozwój osobisty zawsze się zwraca. Zachęcamy wszystkich mieszkańców do kontaktu z organizacjami z województwa opolskiego i sprawdzenia, jaką ofertę przygotowały w zakresie kształcenia ustawicznego.

A jeśli nie macie takich możliwości, skorzystajcie ze strony www.ebo.opolskie.pl, gdzie znajdziecie informacje o projekcie oraz aktualności dotyczące planowanych kursów i szkoleń.

OGŁOSZENIE

URZĄD MARSZAŁKOWSKI
Województwa Opolskiego



W Twoich rękach leży Twoja przyszłość

I to Ty musisz wykonać ten pierwszy krok ku nowej przyszłości. Bez Twojego zaangażowania i chęci do zmiany, nic się nie zadzieje.

✓ **Ogranicza cię bariera finansowa w sięgnięciu po nowe kwalifikacje?**
Nie martw się, wszystkie formy kształcenia są bezpłatne dla mieszkańców Opolszczyzny.

✓ **Masz wątpliwość, że jako osoba niepełnosprawna nie skorzystasz z oferty szkoleń?**
Spokojnie, zasady UE dotyczące dostępności zabezpieczają potrzeby osób z niepełnosprawnościami.

2 OTWARTE KONKURSY
OFERT DLA ORGANIZACJI
(PIERWSZY RUSZA W PAŹDZIERNIKU BR.)

CAŁKOWITA WARTOŚĆ PROJEKTU
10 MILIONÓW ZŁOTYCH

Więcej dowiesz się na KONFERENCJI

która odbędzie się **21 października 2025 r. godz. 14:00**,
w Państwowej Szkole Muzycznej w Opolu,
ul. Strzelców Bytomskich 18 (wstęp wolny)

Zapraszamy mieszkańców Opolszczyzny, którym zależy na podnoszeniu kompetencji i rozwoju.

www.ebo.opolskie.pl

EBO.KształcenieMaZnaczenie
kapitanebo
@kapitanebo
@EBO-KmZ

Europejski Budżet Obywatelski



Dołącz do drużyny Kapitana EBO!

Fundusze Europejskie dla Opolskiego
Rzeczpospolita Polska
Dofinansowane przez Unię Europejską
OPOLSKIE

Projekt pn. „Europejski Budżet Obywatelski – Kształcenie ma znaczenie" realizowany ze środków Europejskiego Funduszu Społecznego Plus w ramach Funduszy Europejskich dla Opolskiego 2021-2027

eprasa.pl 531f7d0443

TRAGEDIA

Śledczy apelują do świadków o pomoc

Prokuratura Rejonowa w Prudniku wszczęła śledztwo w sprawie tragicznego w skutkach wypadku, do którego doszło podczas Rajdu Nyskiego



POLICJA / ARTUR SĘKOWSKI RALLY TEAM

W niedzielę przed południem na odcinku specjalnym między Polskim Świętowem a Suchą Kamienicą zginął Artur Sękowski, a jego pilot, Maciej Krzysik, członek zarządu powiatu nyskiego walczy w szpitalu o życie. Rajdowe BMW wypadło z drogi, uderzyło w drzewo i stanęło w płomieniach. Pilot zdołał opuścił pojazd zanim stracił przytomność. Kibice, ryzykując własnym życiem, usiłowali ratować także kierowcę, ale kule ognia uniemożliwiły im skuteczną akcję.

- Biegnąc widziałem jak pilot wyczołgał się z płonącego samochodu przez miejsce po tylnej szybie – opowiada „NTO" pan Kacper. – Wyszedł na asfalt. Jego kombinezon się palił. Kilka razy przekoziołkował po ziemi, co częściowo ugasiło ogień. Odciągnęliśmy go w bezpieczne miejsce i dogasiliśmy rękami resztę ognia na kombinezonie. Pilot krzyczał z bólu i wołał: Co z Arturem, ratujcie Artura!

- Próbowaliśmy przewrócić auto na koła, żeby dostać się do kierowcy – wspomina pan Adam. - Dało się podejść tylko od strony podwozia, od dołu, bo dach i góra intensywnie płonęły. Chwyciliśmy we trzech za koło, ale było nas za mało. Auto było za ciężkie. Może gdyby nas było więcej, to byśmy przewrócili samochód. A potem już ratowaliśmy siebie, bo gorąc był taki, że czułem go do wieczora na twarzy. W pierwszej chwili pewnie zadziałała adrenalina, nie patrzyliśmy na siebie, tylko próbowaliśmy uratować człowieka.

Sprawę bada prudnicka prokuratura.

- Na miejscu zdarzenia przeprowadzono oględziny, będzie weryfikowany stan techniczny tego pojazdu, na ile to jest możliwe. Sprawdzamy zabezpieczenie tego rajdu, przede wszystkim oznaczenie i reguły, które obowiązywały na tym odcinku. Trwa zabezpieczanie materiału filmowego od widzów – informuje cytowany przez TVN Stanisław Bar, rzecznik prasowy Prokuratury Okręgowej w Opolu.

- Zwracamy się jednocześnie do osób, które były świadkami tego zdarzenia, które być może rejestrowały jego przebieg, aby skontaktował się z policją bądź Prokuraturą Rejonową w Prudniku celem przekazania tych nagrań. Mogą się one bowiem okazać istotne w kontekście rekonstrukcji stanu faktycznego – zaapelował prokurator.

- Ten odcinek był bardzo nierówny. Pierwsze 600 metrów do momentu tego wypadku cały czas na asfalcie podbijającym, gdzie trzeba mieć bardzo dobrze zestrojone zawieszenie, żeby to auto jechało tam, gdzie kierowca chce. Trudny fragment, ja też w tym miejscu czułem, że to auto potrafi pływać – opisywał Łukasz Byśkiniewicz, kierowca rajdowy z TVN Turbo, który również brał udział w Rajdzie Nyskim.

Artur Sękowski osierocił dwójkę małych dzieci. (ws) ■

BIEDRZYCHOWICE

Nowa wystawa stała w Farskiej Stodole – zaproszenie na wernisaż „Nasze skarby"

Stowarzyszenie Odnowy Wsi Biedrzychowice serdecznie zaprasza mieszkańców regionu na uroczyste otwarcie nowej wystawy stałej „Nasze skarby w Izbie Muzealnej Farska Stodoła", które odbędzie się w sobotę, 25 października 2025 r., o godz. 15.00 w Biedrzychowicach.

Nowa ekspozycja jest efektem realizowanego przez stowarzyszenie projektu, którego celem było nie tylko modernizacja przestrzeni muzealnej, ale też ukazanie lokalnych zbiorów w nowym, atrakcyjnym kontekście. Dzięki wielomiesięcznej pracy i zaangażowaniu wielu osób Izba Muzealna Farska Stodoła zyskała nową aranżację, która pozwala jeszcze lepiej opowiedzieć historię wsi i jej mieszkańców.

Podczas wernisażu zaprezentowane zostaną zbiory Izby w nowej odsłonie, a także towarzyszące wystawie inicjatywy. W programie wydarzenia znajdą się m.in.:

- prezentacja katalogu do wystawy – Katarzyna Słabosz-Palacz,
- prezentacja programu edukacyjnego – Kinga Markowska,
- podsumowanie projektu – Róża Zgorzelska.

Uczestnicy wydarzenia będą mieli okazję nie tylko zwiedzić nową ekspozycję, ale również poznać kulisy pracy nad projektem oraz porozmawiać z osobami zaangażowanymi w jego realizację. Organizatorzy podkreślają, że otwarcie wystawy to nie tylko prezentacja eksponatów, lecz także święto lokalnej społeczności, która od lat z pasją pielęgnuje pamięć o historii Biedrzychowic i okolic.

Wstęp na wydarzenie jest bezpłatny.

Projekt pn. WYSTAWA STAŁA „NASZE SKARBY W IZBIE MUZEALNEJ FARSKA STODOŁA W BIEDRZYCHOWICACH" został dofinansowany ze środków Ministra Kultury i Dziedzictwa Narodowego pochodzących z budżetu państwa, w ramach programu własnego Narodowego Instytutu Muzeów „Izby Pamięci". ■





OGŁOSZENIE

eprasa.pl 531f7d0443

CO TAM SŁYCHAĆ NA WSI? (11)

Aby Piorunkowice miały się czym pochwalić



Pieczęć gminy wiejskiej Piorunkowice z wizerunkiem wieży, symbolizującej zamek Gryżów

To jeden z ostatnich, przesłanych przed śmiercią, artykułów Marka Karpa z cyklu „Co tam słychać na wsi?". Był kontynuacją wcześniejszego cyklu, w ramach którego autor mozolnie przepytywał, głównie sołtysów, o to, co dzieje w ich wsiach. Były plany na kolejnie miejscowości. Tymczasem ostatnie będą Piorunkowice…

Marek KARP



DOMINIKA TEMCZYSZYN

Piorunkowice reprezentowały gminę Prudnik na dożynkach wojewódzkich

Sołectwo Piorunkowice reprezentowało gminę Prudnik na tegorocznych dożynkach wojewódzkich w Dobrodzieniu. To wydarzenie (7 września), to dla Piorunkowic zaszczyt i do dzisiaj „cieszymy się, że nasi mieszkańcy mogli zaprezentować bogactwo naszej gminy wśród innych sołectw z całego województwa" - co do dzisiaj podkreśla Magdalena Temczyszyn - pierwszą kadencję sołtyska Piorunkowic, jednocześnie kierowniczka Wiejskiego Domu Kultury. Dobrze wyposażony, z dużą salą, zapleczem kuchennym i sanitarnym stwarza możliwości pracy - niestety na zewnątrz domaga się pilnego remontu. Nie przystoi placówce kultury taki widok na powitanie (co na to prudnickie władze gminne?).

Brukowiec, czyli ciasto

Dzieci przychodzą nie tylko z Piorunkowic w niewielkich grupkach, ale mają różnorodne formy zabawy do dyspozycji. W Wiejskim Domu Kultury organizowane są zajęcia również podczas ferii oraz wakacji. Przez cały wrzesień i październik odbywają się natomiast zajęcia w ramach realizacji ogólnopolskiego programu „Kulturalny Orlen". Wśród beneficjentów znalazł się Prudnicki Ośrodek Kultury, który przez Wiejskie Domy Kultury finansuje działania zmierzające do pokazania piękna regionów Polski. Piorunkowicom przypadły Warmia i Mazury. Pomocny jest Internet, zdobywane produkty i artykuły, niektóre tematy wspomogły osoby z zewnątrz (np. na temat gwary opowiadał Łukasz Kluza). Na zajęciach kulinarnych we własnym zakresie powstał „brukowiec"- czyli typowe dla tamtych regionów ciasto. Jest w tych zajęciach miejsce dla ekologii, przyrody, żywej zieleni i suszonych kwiatów. A po krajowych wędrówkach w drugim etapie na podobnej zasadzie odbywa się jest wędrówka po Europie. Piorunkowicom przypadła Francja.



Zabawa przy Wiejskim Domu Kultury

Za rok gminne dożynki

Najbliższy rok - 2026 to dla Piorunkowic rok szczególny, bo tu zaplanowane są gminne dożynki - wiadomo, ile to przygotowań, ile pracy przy koronie żniwnej. Z tym wydarzeniem wiążą się też wydatki i niewielką część funduszu sołeckiego (28 tys. zł) mieszkańcy na ostatnim wiejskim zebraniu we wrześniu, tradycyjnie dzieląc fundusz sołecki również na coroczne imprezy zarówno dla dzieci jak i dorosłych (także Dzień Chłopa), przeznaczają określone fundusze, tym razem dodając dożynki. Na następny rok czeka na wyasfaltowanie kolejny odcinek (pięć zrobionych) drogi gminnej i po funduszu. Najbliższa impreza dla dzieci, to Święto Dyni pod koniec października. Piorunkowice są wyjątkowo zielone - czasem, jak mówi pani Magdalena wioski nie widać. Wąwóz, lasek i już Grota Lourdzka, cudowne źródełko, miejsce modlitwy i relaksu przypisywane do pobliskiej Rudziczki. Nie licząc kawałków muru zamku, to głównym zabytkiem Piorunkowic jest zespół dworski wraz z parkiem. Był jakiś czas siedzibą Stadniny Koni, potem Rolniczej Spółdzielni Produkcyjnej, dzisiaj niszczeje nie ogrodzony, nie zabezpieczony, kupiony nie wiadomo po co przez kogoś, kto zniknął i jak opisywany w jednym z przewodników (w roku 2008): „Jeśli nie nastąpi szybka zmiana właściciela, to wkrótce będzie to kolejny zniszczony śląski zabytek". W rejestrze gminnym wpisany jest też kościół pw. św. Michała Archanioła (parafia Trójcy Świętej w Rudziczce), cmentarz, także szczególny, charakterystyczny - zwany ruralistycznym - układ zabudowy wsi.



ANDRZEJ DEREŃ

Zabytkowy dwór czeka na lepsze czasy, co niewątpliwie wiąże się ze zmianą właściciela

Już nie rolnicza

Pierwsza wzmianka o Piorunkowicach pochodzi z XIII wieku i później, gdy w roku 1358 budowany był zamek Gryżów. Ciekawy jest na jednej z posesji postawiony kamienny krzyż z medalionem Matki Boskiej, przy okazji uroczystych chwil przyozdabiany kolorowymi wstęgami.

Piorunkowice (z niemieckiego Schweinsdorf, też Perunchowitz od pioruna, przez jakiś czas miały też polską nazwę Świątniki), pod koniec XIX wieku liczyły prawie 400 mieszkańców, dzisiaj około 200 i ta liczba się waha, bo na przykład w roku 2021 było ich 187, a w 2013 - 211. Dużo ludzi wyjeżdża, ale też są nowi mieszkańcy wykorzystujący puste domy, czasem budują nowe. Dużo osób pracuje poza sołectwem, są niewielkie gospodarstwa rolne (uprawy zboża i rzepaku), stąd Piorunkowice nie są już wsią rolniczą. Powódź (głownie wody opadowe płynące z pól) dotknęła mieszkańców i kilka posesji było zalanych, zupełnie niszcząc wyposażenie parterów. Były zalane piwnice i zniszczenia w uprawach. Do szkoły i przedszkola dzieci dojeżdżają do Rudziczki (dwa estetyczne przystanki autobusowe). Dzieci zainteresowane łucznictwem należą do prudnickiego Obuwnika, jeżdżą na treningi, a Dominika Temczyszyn (klasa VIII) na tym poziomie nawet odnosi sukcesy. Mama jest dumna!

Są gotowi do walki

Jest jednostka OSP, jej naczelnik Jerzy Olszowski pracuje w RSP, mieszka w spółdzielczym domu i wszędzie: do pracy, do remizy i do domu ma blisko. W szeregi straży pożarnej wstąpił jako kierowca w roku 1968. Jednostka powstała w roku 1957, ale w jednym budynku ze sklepem i w wyniku nieporozumień przeprowadziła się do wyremontowanego budynku po poprzednich użytkownikach. Dzisiaj nowoczesna jednostka z dobudowanym pomieszczeniem socjalnym i magazynem energii (solary), z pełnym wyposażeniem liczy 30 osób (6 kobiet) z pełnym przygotowaniem do akcji 13, a czwórka ma dodatkowe przeszkolenie do udzielania pierwszej pomocy. W zawodach najczęściej są w czołówce, co poświadcza też bogata kolekcja pucharów. Po raz pierwszy w tym roku zorganizowała się drużyna młodzieżowa (4 dziewczyny, 4 chłopców), przygotowani do zawodów i niestety kontuzja jednego z chłopców wyeliminowała ich z zawodów. Szkoda - z żalem mówi naczelnik, ale ważne, że są i gotowi do walki w następnych zawodach. Remiza po sąsiedzku z Wiejskim Domem Kultury i na wspólnym placu często dzieci korzystają z zajęć w plenerze, a strażacy włączają się w organizowane imprezy (na przykład Dzień Dziecka). Funkcjonuje też Rolnicza Spółdzielnia Produkcyjna - pod chorobową nieobecność pani prezes, pracownicy mówią tylko to, co najważniejsze: „Trzymamy się i nie myślimy o upadku, co zdarza się niektórym spółdzielniom w okolicy (na przykład Lubrza)". Na polach trwa orka pod siew pszenicy. A pani sołtys chwali spółdzielnię, bo zawsze w razie potrzeby (głównie sprzęt) można na ich pomoc liczyć.

- Staramy się razem z radą solecką i mieszkańcami - mówi nowa pani sołtys, Magdalena Temczyszyn - aby Piorunkowice miały się czym pochwalić również poza sołectwem. ■



ANDRZEJ DEREŃ

W przyszłym roku dożynki gminne ponownie zawitają do Piorunkowic. Na fotografii święto plonów w 2016 roku.

OGŁOSZENIE

PCM
PRUDNICKIE CENTRUM MEDYCZNE

Prudnickie Centrum Medyczne

ul. Szpitalna 14, 48-200 Prudnik
tel. 77 40 67 870

POSZUKUJE DO WSPÓŁPRACY

LEKARZA
INTERNISTĘ i CHIRURGA

Oferujemy stabilne zatrudnienie, pracę w małym zespole, atrakcyjne warunki wynagrodzenia, praca od zaraz.

- Istnieje możliwość pracy na dyżury - stawka i forma zatrudnienia do ustalenia.
- W ramach Oddziału Chorób Wewnętrznych rozwijamy leczenie niewydolności oddechowej oraz realizujemy program lekowy leczenia Choroby Gouchera.
- Dla lekarzy spoza rejonu oferujemy atrakcyjne warunki mieszkaniowe i pomoc w zagospodarowaniu.
- Nasz szpital usytuowany jest w południowej części województwa opolskiego, przy granicy z Czechami, w niezwykle malowniczej okolicy i bliskości ośrodków turystycznych, dlatego zachęcamy zwłaszcza lekarzy szukających swojego miejsca na stałe do rozważenia naszej oferty pracy, w ramach której zapewniamy także atrakcyjne warunki mieszkaniowe.
- Lekarzy zainteresowanych dołączeniem do naszych zespołów serdecznie zapraszamy do kontaktu:

Biuro Zarządu, tel: 77 406 78 90, kom: 660 747 285
email: pcm@pcm.prudnik.pl

eprasa.pl 531f7d0443

PRUDNIK – ŁĄCZNIK - KORFANTÓW

Te miejsca się zmienią

Trzy samorządy ziemi prudnickiej oraz spółka samorządu województwa opolskiego działająca w Korfantowie otrzymają kilkumilionowe dotacje na programy rewitalizacyjne. Na środki pochodzące z regionalnego programu Fundusze Europejskie dla Opolskiego na lata 2021-2027 złożono 27 projektów.

Andrzej DEREŃ



ANDRZEJ DEREŃ (4)

Skwer przy skrzyżowaniu ulic Nyskiej i Ogrodowej w Prudniku był niegdyś częścią kompleksu fabryki włókienniczej. Obecnie jest ogólnodostępny, ale zaniedbany.

Zarząd Województwa Opolskiego wybrał do dofinansowania 16 projektów, związanych z rewitalizacją na obszarach miejskich. (...) W tym naborze do podziału było ponad 66 milionów złotych – informuje samorząd województwa opolskiego. Do samorządów na terenie powiatu prudnickiego spłynie 11,5 mln zł.

Będą to następujące projekty:
- Powiat Prudnicki – Przywrócenie do funkcjonalności terenów i obiektów zdegradowanych przy szpitalu powiatowym – 4 995 421 zł,
- Gmina Prudnik – Rewitalizacja przestrzeni publicznej śródmieścia Prudnika – 1 971 645 zł,
- Gmina Biała – Rewitalizacja centrum Łącznika – 4 551 869 zł.

Z kolei Opolskie Centrum Rehabilitacji w Korfantowie sp. z o.o. zrealizuje program Rewitalizacja parku przy zamku – 2 014 877 zł.

Prudnik/Powiat. Za szpitalem: nowe gabinety i odnowione otoczenie

Projekt Powiatu Prudnickiego zakłada odnowę obiektów znajdujących się na zapleczu budynku szpitala:
- przebudowę i rozbudowę nieużytkowanego obiektu magazynowo-gospodarczego wraz z wiatą dla karetek, w ramach którego powstaną poradnie specjalistyczne z gabinetami zabiegowymi, sale konferencyjne, sala rehabilitacyjna i sale pobytu dziennego,
- zakup wyposażenia m.in.: łóżka szpitalne, rehabilitacyjne, ściana mobilna akustyczna, recepcja, biurka lekarskie, medyczne, stół konferencyjny, krzesła konferencyjne, krzesła do poczekalni i pomieszczenia socjalnego, fotele gabinetowe, szafki lekarskie, szafki szatniowe,
- wykonanie utwardzeń w zakresie



W ramach projektu przeprowadzona zostanie renowacja bramy ogrodzeniowej skweru przy ul. Ogrodowej

niezbędnym do komunikacji dostępu do budynku, nowe nasadzenia zieleni wraz z powiększeniem terenu biologicznie czynnego, kontynuacja ścieżek o nawierzchni żwirowo-gliniastej.

Projekt kontynuuje wcześniejsze działania Prudnickiego Centrum Medycznego i Powiatu Prudnickiego zmierzające do odnowy terenów wokół głównego budynku szpitala. W ich ramach uporządkowano teren od strony ul. Piastowskiej i Szpitalnej, niewielki park od strony ogrodów działkowych, a aktualnie trwa budowa nowego skrzydła z Zakładem Opiekuńczo-Leczniczym.

Prudnik. Skwery zadbane

Projekt Gminy Prudnik obejmuje rewitalizację dwóch terenów miejskich – skwerów: przy ul. Zamkowej (pow. 1883 m kw.) i ul. Ogrodowej (pow. 2441 m kw.).

– W ramach projektów odnoszących się do przedmiotowych obszarów zaplanowano modernizację ich wewnętrznych układów komunikacyjnych, wykonanie nasadzeń zieleni, montaż elementów małej architektury, konserwację słupów zadaszenia membranowego, renowację ogrodzenia, rozbudowę energooszczędnego oświetlenia LED oraz działania na rzecz lokalnej społeczności – czytamy w informacji Gminy Prudnik. Szacunkowy kosztorys realizacji zadania wynosi blisko 2,5 mln zł. Finalizacja inwestycji to listopad 2026 r.

Na skwerze między ul. Zamkową i Piastowską ciągi piesze zostaną dostosowane dla osób z niepełnosprawnościami. Planowana jest likwidacja nawierzchni asfaltowych i z kostki betonowej na rzecz nawierzchni mineralnych o cechach mikroretencyjnych.

Zaprojektowano zabudowę siedmiu słupów oświetleniowych oraz blisko 600 m kw. nasadzeń, w tym roślin okrywowych, krzewów kwitnących i kwiatów cebulowych.



Tablica pamiątkowa pod jednym z pomników przyrody w parku przy szpitalu

W ramach projektu zakupione zostaną ławki parkowe (7 szt.), kosze na odpadki (7), stojaki na rowery (3), leżaki (3), kosz na kupoworki (1 szt.), montaż masztów (14 szt.) i trejaży (17 szt.).

Z kolei na skwerze przy skrzyżowaniu ulic Ogrodowej i Nyskiej powstanie dodatkowe wejście w miejscu obecnie nieczynnej bramy ogrodowej (od ul. Ogrodowej). Stara stylowa brama poddana zostanie renowacji. Ceglane stopnie przy wejściach na teren skweru zostaną zamienione na profilowany zjazd. Płyty betonowe wymienione zostaną na nawierzchnię mineralną. Zlikwidowana zostanie wiata, która w przeszłości służyła między innymi sąsiedniej, nieistniejącej już restauracji. Postawionych zostanie 7 słupów oświetleniowych oraz oprawy doziemne, a także zagospodarowanie zielenią teren o łącznej powierzchni 214 m kw. z roślinami okrywowymi, krzewami kwitnącymi i kwiatami cebulowymi. Znajdzie się tu miejsce aż na 22 ławki, kosze na odpady, kosz na psie odchody, stojaki na rowery, tablicę informacyjną i leżanki. Prudnikowi przybędzie nowy, przyjazdy do odpoczynku i rekreacji, teren zieleni.

Łącznik. Nowy plac, rozbudowa szkoły i zakład aktywności zawodowej

Projekt Rewitalizacja centrum Łącznika obejmie trzy zadania inwestycyjne:
- przebudowa placu centralnego na skrzyżowaniu ul. Św. Walentego i Sportowej (zmiana nawierzchni, nasadzenia niskiej roślinności, uporządkowanie funkcji: parkingowych, handlowych, integracyjnych),
- rozbudowa i przebudowa budynku Szkoły Podstawowej przy ul. Fabrycznej (rozbudowa w celu utworzenia nowoczesnej czytelni i urządzenia biblioteki, utworzenie kilku sal o różnych funkcjach: sensorycznej, szkoleniowej, świetlicy, szatni, gabinetu psychologa i terapii uzależnień itp.), które dostępne będą zarówno dla młodzieży, jak i całej społeczności lokalnej,
- przebudowa budynku po dawnym gimnazjum przy ul. Św. Walentego w celu utworzenia w nim Zakładu Aktywności Zawodowej (przebudowa i generalny remont wnętrza budynku, budowa windy osobowej, wymiana instalacji, montaż instalacji PV).

Planowane zakończenie realizacji projektu to pierwszy kwartał 2027 roku. ■



Skwer między ulicami Piastowską a Zamkową czeka kolejna przemiana

eprasa.pl 531f7d0443

MUZYKA

Koncert Powiatowy Mniejszości Niemieckiej w Głogówku

Ostatni Koncert Powiatowy organizowany w 2025 roku przez Towarzystwo Społeczno-Kulturalne Niemców na Śląsku Opolskim odbył się w Centrum Kultury w Głogówku. Był to wyjątkowy koncert, który był uwieńczeniem wszystkich czterech koncertów organizowanych w tym roku. Każde wydarzenie było organizowane przy współpracy partnerów, którzy wspierali swoim zaangażowaniem w realizację poszczególnych inicjatyw w danej miejscowości, gdzie odbywał się koncert.



SKDN OPOLE (4)

Wręczenie podziękowań i odznaczeń dla zasłużonych działaczy TSKN z rejonu Głogówka

W Głogówku poza występami artystycznymi chóru, solistek oraz orkiestry i gwiazdy wieczoru, odbyło się wręczenie podziękowań i odznaczeń dla zasłużonych działaczy TSKN z rejonu Głogówka, które przekazali członkowie Zarządu TSKN: Róża Zgorzelska, Aneta Knura-Zawada oraz przewodniczący Zarządu Gminnego TSKN w Głogówku – Sebastian Gerstenberg. Wśród występujących podczas koncertu o charakterze klasycznym był Chór DFK Glogovia pod kierunkiem Oskara Koziołka-Goetz, były solistki: Zofia Gerstenberg i Maja Gerstenberg oraz Młodzieżowa Orkiestra Dęta z Pawłowiczek z Bernardem Wieczorkiem na czele i z dyrygentem orkiestry – Robertem Wurst. Na zakończenie koncert uświetnił Oskar Koziołek-Goetz z towarzyszeniem muzycznym Pauliny Storka, która grała na fortepianie i Wojciecha Urlik, który przygrywał na wiolonczeli. Całość poprowadziła niezawodna i profesjonalna w swoim fachu, prowadząca Dominika Bassek. Podczas koncertu w trakcie przerwy na poczęstunek uczestnicy mogli się spotkać i porozmawiać oraz wymienić swoimi doświadczeniami oraz wrażeniami z koncertu. Organizatorzy dziękują za zaangażowanie podczas przygotowań koncertu oraz za współpracę – Irenie Sołtysek – Dyrektorce Centrum Kultury w Głogówku oraz Zarządowi Gminnemu TSKN w Głogówku.

Uroczystym Koncertem w Głogówku zakończyliśmy cykl Koncertów Powiatowych Mniejszości Niemieckiej w 2025 roku. Zapraszamy na stronę www.skgd.pl żeby w przyszłym roku również uczestniczyć w naszych przedsięwzięciach i wydarzeniach kulturalnych. Dziękujemy wszystkim za pomoc przy organizacji przedsięwzięć i wydarzeń. Przede wszystkim dziękujemy naszym utalentowanym muzycznie i artystycznie: zespołom, solistom oraz chórom i orkiestrom oraz ich prowadzącym, z udziałem których odbywają się nasze piękne i wyjątkowe koncerty. Dziękujemy wszystkim uczestnikom za liczne przybycie i wspólnie spędzony czas.

Organizatorem koncertu było Towarzystwo Społeczno-Kulturalne Niemców na Śląsku Opolskim we współpracy z Centrum Kultury w Głogówku i Zarządem Gminnym TSKN w Głogówku. Finansowanie zapewniło Ministerstwo Spraw Wewnętrznych i Administracji oraz Federalne Ministerstwo Spraw Wewnętrznych i Ojczyzny (za pośrednictwem Związku Niemieckich Stowarzyszeń Kulturalno-Społecznych w Polsce). Patronami medialnymi wydarzenia były NeuesWochenblatt.pl, Radio Park, Doxa FM, Tygodnik Ziemi Opolskiej, Tygodnik Krapkowicki i Tygodnik Prudnicki. ■



Rozmowy w kuluarach





Na scenie Chór Glogovia

eprasa.pl 531f7d0443



Reklamaogłoszenia

REKLAMA tel. 601 268 421, 77 436 28 77 reklama@tygodnikprudnicki.pl

OGŁOSZENIA DROBNE

USŁUGI

■ Tapicer – renowacja krzeseł, foteli i kanap, duży wybór tkanin i skór, tel. 696 951 402
(74/23)

■ Sprzątanie mieszkań itp., tel. 575 948 646
(71/25)

■ Oferuję do wynajęcia od zaraz garaż w Prudniku przy ul. Lipowej, tel. 502 04 11 44
(67/25)

■ Sprzedam łąkę w Trzebinie 1ha położona pod lasem, tel. 698 177 179
(68/25)

MOTORYZACJA

KUPIĘ KAŻDĄ TOYOTĘ
531-666-333

■ Sprzedam samochód marki Hyundai, diesel 1.6, rok prod. 2012, tel. 733 206 241
(70/25)

NAUKA

■ Całoroczny nabór na naukę pływania. www.naukaplywania.prudnik.pl tel. 664 770 969
(6/22)

■ Rozpoczęcie kursu na młodszego ratownika WOPR – 18 października, godz. 18, kryta pływalnia Sójka w Prudniku, tel. 664 770 969
(65/25)

PRACA

■ Zatrudnię traktorzystę na okres żniw kukurydzianych (październik-listopad), najlepiej rolnik z doświadczeniem – Korfantów, tel. 509 915 103
(63/25)

TRANSPORT



Ogłoszenia drobne przyjmujemy w siedzibie redakcji gazety przy ul. Kosciuszki 13a w Prudniku (pon.-pt. 8-16) oraz mailowo. Ogłoszenie drobne zlecić możecie również wysyłając SMS o treści „TPR.DROBNE" + tekst ogłoszenia (bez polskich znaków) na numer:
7643 (7,38 zł z VAT)
- aby zamówić 1 publikację
79567 (11,07 zł z VAT)
- aby zamówić 2 publikacje
91909 (23,37 zł z VAT)
- aby zamówić 5 publikacji
Suma znaków w wiadomości (wraz z prefiksem) to 160. Prosimy nie używać polskich znaków diakrytycznych.













NIERUCHOMOŚCI



■ SPRZEDAM dom w Prudniku 330 m2, działka 7 arów, Osiedle Tysiąclecia, cena: 1 100 000 zł, tel. 601 811 913
(69/25)

■ Sprzedam mieszkanie 48,60m2, IV piętro, ul. Księdza Koziołka na Jasionowym Wzgórzu w Prudniku, do generalnego remontu, tel. 607 34 00 44
(64/25)

■ Sprzedam dom z działką 48ar w Jasionie, tel. 883 982 616
(66/25)





OGŁOSZENIA DROBNE DO NAJBLIŻSZEGO NUMERU PRZYJMOWANE SĄ DO WTORKU DO GODZ. 10.00

eprasa.pl 531f7d0443





77 436 28 77 | 601 268 421
REKLAMA W „TP”
reklama@tygodnikprudnicki.pl



MENU/DANIE DNIA FACEBOOK: Wytwórnia Pierogów Wartościowych



PROJEKT GRATIS
ZMIANY W TRAKCIE EMISJI GRATIS



FACEBOOK: Margos Fit



FACEBOOK Restaurace Selavi





MENU terazprudnik.pl/smacznie/hana



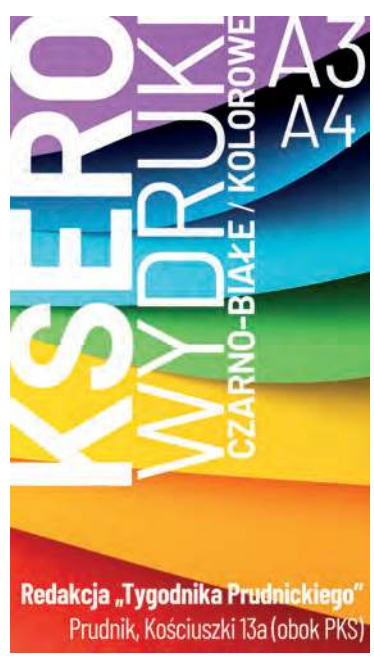

eprasa.pl 531f7d0443

KOREPETYCJE
PRZYGOTOWANIE DO MATURY, EGZAMINU ÓSMOKLASISTY I POMOC W BIEŻĄCEJ NAUCE
STACJONARNIE LUB ONLINE
INDYWIDUALNIE LUB GRUPOWO
POZIOM PODSTAWOWY I/LUB ROZSZERZONY:
MATEMATYKA
CHEMIA
BIOLOGIA
GEOGRAFIA
POZIOM PODSTAWOWY:
FIZYKA
505 084 469
/ CK Centrum Korepetycji

KZ KONSTRUKCJE
www.ZGORZELSKI.pl
• HALE • WIATY • MAGAZYNY
• KONSTRUKCJE SPAWANE
77 438 15 40 602 48 20 46
Zakład Ślusarski „ZGORZELSKI" Adam Zgorzelski
Biedrzychowice 148, 48-250 Głogówek

Elektro-Instal
Zwolski
INSTALACJE ELEKTRYCZNE
DARMOWA WYCENA
KONKURENCYJNE CENY
722 391 945
48-200 Prudnik, Rudziczka 270A elektro-instal-zwolski@outlook.com

WYPOŻYCZALNIA SPRZĘTU GASTRONOMICZNEGO
tel. 664 04 55 33
• namioty
• zastawa stołowa
• urządzenia gastronomiczne
• pokrowce na krzesła
• sprzęt bankietowy
www.wypozyczalnianaczyn.nysa.pl

JAR-BUD
Ocieplanie
i inne prace elewacyjne
Malowanie budynków
na zewnątrz i wewnątrz
696 865 491

KSERO
WYDRUK
CZARNO-BIAŁE / KOLOROWE
A3
A4
Redakcja
„Tygodnika Prudnickiego"
Prudnik, Kościuszki 13a (obok PKS)

już dostępna!
KOLEKCJA EVY MINGE
Fortex
tekstylia
Sklep z tekstyliami
Prudnik, ul. Prężyńska 17
czynne 9-17, sob. 9-13
FPUH Fortex fortexprudnik
www.fortex-prudnik.pl

USŁUGI BRUKARSKIE
SUPER-BRUK
KRZYSZTOF LOREK
• UKŁADANIE KOSTKI BRUKOWEJ I GRANITOWEJ
• PRZYŁĄCZA WODNOKANALIZACYJNE
• USŁUGI MINIKOPARKĄ
• MONTAŻ OGRODZEŃ
SUPER-BRUK@WP.PL
TEL. 783 176 622

Reklama
w „Tygodniku
Prudnickim"
77
436
28
77

eprasa.pl 531f7d0443

















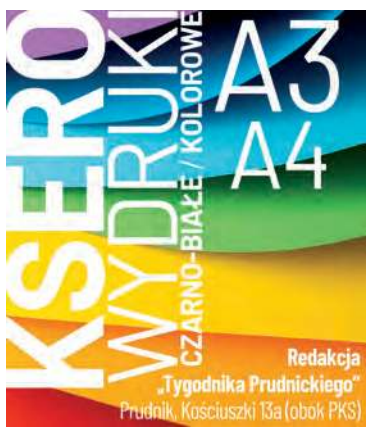



URZĄD PRACY

Powiatowy Urząd Pracy w Prudniku

Prudnik, ul. Jagiellońska 21
tel. 77 436 23 04
77 436 37 82

SPAWACZ METODĄ MAG – mile widziana umiejętność czytania rysunku technicznego, praca w Prudniku **PSYCHOLOG SZKOLNY** – wykształcenie wyższe, praca w Głogówku **KIEROWCA CIĄGNIKA SIODŁOWEGO** - prawo jazdy kat. C+E, uprawnienia na przewóz rzeczy, praca w Głogówku **FRYZJER** – doświadczenie w zawodzie, praca w Głogówku **PIELĘGNIARKA** – aktualne prawo do wykonywania zawodu, praca w Prudniku **ELEKTRYK** – praca na terenie Niemiec oraz w Polsce **POMOCNIK ELEKTRYKA** – praca na terenie Niemiec oraz w Polsce **TECHNIK ELEKTRYK** - praca na terenie Niemiec oraz w Polsce **ELEKTROMECHANIK** - praca na terenie Niemiec oraz w Polsce **NAUCZYCIEL FIZYKI** – wykształcenie wyższe, praca w Rudziczce **PRACOWNIK OGÓLNOBUDOWLANY** – doświadczenie w zawodzie, praca w Prężynie **SPRZEDAWCA – MAGAZYNIER** – uprawnienia na wózek widłowy, prawo jazdy kat. B, praca w Prudniku **NAUCZYCIEL JĘZYKA ANGIELSKIEGO** – wykształcenie wyższe, praca w Racławicach Śląskich **PRACOWNIK FIZYCZNY** – praca w Piorunkowicach **SPRZEDAWCA** – wykształcenie zawodowe, praca w Prudniku **KOORDYNATOR DS. SERWISU** – praca w Prudniku **KUCHARZ** – wykształcenie kierunkowe, praca w Krobuszu **SPRZEDAWCA W BRANŻY ZOOLOGICZNEJ**- praca w Prudniku **LEKARZ WETERYNARII** – wykształcenie kierunkowe, praca w Białej

eprasa.pl 531f7d0443

OAZA
HOTEL RESTAURACJA
★ ★ ★
48-200 Prudnik
ul. Zwycięstwa 2
tel. 77 406 84 80
798 782 202
www.hotelprudnik.pl



Hotel Oaza oferuje:
• bazę noclegową do 50 miejsc,
• salę bankietową na 90 osób
oraz salę restauracyjną.
Organizujemy wesela, komunie, urodziny, stypy oraz konferencje.

NAUKA JAZDY
„PRAWKO" PAŚCIAK
Kat. A, A1, A2, AM
B, B+E, C, C+E, D
* Kwalifikacja wstępna
Szkolenia okresowe
608 399 194
www.prawko.edu.pl

Meble Stylowe Jaro
-Antyki-
www.klasyczne-meble.pl
ul. Kruczkowskiego 5 48-303 Nysa
668 117 978 | 602 408 697 | 77 433 00 51

KOWALSTWO ARTYSTYCZNE-ŚLUSARSTWO
bramy • ogrodzenia
balustrady • stal nierdzewna
usługi spawalnicze
ZATRUDNIMY PRACOWNIKA
DO PRODUKCJI OGRODZEŃ I BALUSTRAD
METALFLEX 48-250 Mionów 53b, tel. 665 379 024, www.metalflex.com.pl

GREENWOOD
PIELĘGNACJA I WYCINKA DRZEW





• wycinka i pielęgnacja drzew metodami alpinistycznymi
• zrąbkowanie gałęzi
• frezowanie (karczowanie) pni
• usługi wysokościowe i ogrodnicze
• 20 lat doświadczenia
Greenwood Andrzej Penar
501 607 880



FLYNET
Prudnik, ul. Prężyńska 17
77 55 20 800
internetprudnik
www.flynet.com.pl

AUTO MAJA
Mariusz Derlik
diagnostyka komputerowa • serwis klimatyzacji • blacharstwo, lakiernictwo • mechanika samochodowa • spawanie aluminium • holowanie
ZATRUDNIMY PRACOWNIKA!
Głogówek 504 570 113
WYPOŻYCZALNIA SAMOCHODÓW
WARSZTAT SAMOCHODOWY



DOM POGRZEBOWY
mgr inż. Grażyna Janus-Bartnik
tel. całodobowy
602 471 380
Prudnik ul. Dąbrowskiego 4 tel.77 436 23 71 | 77 436 20 13



SPRZEDAŻ I MONTAŻ
OKNA PCV
OKNA DREWNIANE
OKNA ALUMINIOWE
ROLETY WEWNĘTRZNE
ROLETY ZEWNĘTRZNE
DRUTEX
NAJLEPSZE OKNA
ZYSKUJESZ JAKOŚĆ (I UPOMINEK)
GAMA
GŁUCHOŁAZY ul. Konstytucji 3 Maja 17a, tel./fax 77 439 46 74
NYSA ul. Piastowska 26, tel./fax 77 448 43 53
WWW.OKNAGAMA.PL • GAMAOKNO@WP.PL • WWW.OKNAGAMA.PL • GAMAOKNO@WP.PL

REGENERACJA WYROBÓW Z PIERZA
pranie, czyszczenie
KRZYŻKOWICE 50
tel. 77 436 09 88
kom. 698 840 820, 608 769 437

PASIEKA Złoto Natury
Naturalny, zdrowy i pyszny miód
Z WŁASNEJ PASIEKI
100% GWARANCJI !!!
Nr. identyfikacyjny: 16105623
Jarosław Gerczak
Moszczanka 274
48-200 Prudnik
tel. 77 436 58 20
782 825 748

Reklama w „Tygodniku" 77 436 28 77
reklama@tygodnikprudnicki.pl

INFORMACJA

Burmistrz Prudnika informuje, że na tablicy ogłoszeń w Urzędzie Miejskim w Prudniku przy ul. Kościuszki 3 oraz na stronie Biuletynu Informacji Publicznej Urzędu Miejskiego w Prudniku (BIP) www.bip.prudnik.pl, zamieszczone zostały dnia 8 października 2025r. - wykazy: nieruchomości przeznaczonych do dzierżawy, nieruchomości niezabudowanej i lokali mieszkalnych przeznaczonych do sprzedaży, oraz dnia 15 października 2025 r. - wykazy nieruchomości niezabudowanych przeznaczonych do sprzedaży.

SKUP I ZŁOMOWANIE AUT
DO 2000 ZŁ SZYBKA WYCENA



ODBIÓR LAWETĄ GOTÓWKA DO RĘKI
ZADZWOŃ / NAPISZ!
880 641 767

Reklama w „Tygodniku" 77 436 28 77
reklama@tygodnikprudnicki.pl

LACHOWICZ
Prudnik, ul. Kolejowa 59a
tel. 77 406 81 10
• INSTALACJE WOD-KAN
• NARZĘDZIA
• POMPY DO WODY BRUDNEJ I CZYSTEJ
• PIECE NA PELLET I EKOGROSZEK
• GRZEJNIKI



eprasa.pl 531f7d0443

MEDYCYNA I ZDROWIE

NOWA LOKALIZACJA!
Sklep Medyczny FIZJO-MED
Prudnik, ul. Piastowska 32-34
697 383 768
sklep.fizjo-med@wp.pl
Czynne od poniedziałku do piątku od 8.30 do 16.00
Szanowni Klienci!
Sklep Medyczny Fizjo-Med mieszczący się w szpitalu PCM został przeniesiony na ul. Piastowską 32/34 (przy Placu Wolności - obok banku PKO, miejsce po sklepie Żabka)

Barbara Wężykowska-Więcek
psychiatra
Prudnik, ul. Staszica 4
rejestracja 696 020 254

GABINET CHIRURGII LASEROWEJ I KLASYCZNEJ, MEDYCYNA ESTETYCZNA
Sławomir Orkisz
SPECJALISTA CHIRURG
Usuwanie zmian skórnych, znamion, wrastających paznokci, przebarwień, zmarszczek, zmian posłonecznych, zmian naczyniowych i naczyniaków, esperal
NOWOŚĆ: OSOCZE BOGATOPŁYTKOWE - lifting twarzy
FIBRYNA w leczeniu schorzeń stawowych, łysienia i ran
Prudnik, ul. Kościuszki 15
rejestracja telefoniczna: 602 284 121

Najlepsza dieta w regionie!
KAROLINA WICHER-SIENKIEWICZ
Psychodietetyk
• profesjonalna analiza składu ciała
• indywidualnie opracowywany jadłospis (posiłki szybkie i smaczne)
• dietoterapia • opieka
• motywacja • wsparcie
609 994 509
Prudnik, Pl. Zamkowy 2 (inkubator), lok. nr 6 Karolina Wicher-Sienkiewicz Psychodietetyk

ALERGOLOG
specjalista chorób płuc
lek. med. Iwona ROBOTYCKA-LENCZUK
przyjmuje w Nysie, ul. Marcinkowskiego 2-4
rejestracja telefoniczna
77 448 00 33
606 928 653

Centrum Stomatologiczne w Prudniku
rok założenia 1999
NFZ Narodowy Fundusz Zdrowia
PORADNIE stomatologia zachowawcza • ortodoncja • protetyka
PRACOWNIA RTG zdj. punktowe • panoramiczne • tomografia 3D
USŁUGI stomatologia dzieci i młodzieży • leczenie kanałowe • wypełnianie, odbudowa zębów • higienizacja jamy ustnej • leczenie wad zgryzu • protezy zębowe, korony, mosty, licówki
Prudnik, ul. Kościuszki 15 | rejestracja 77 436 37 07 | RTG 77 406 46 32

SIEĆ REZYDENCJI DLA SENIORÓW
ZŁOTE BORKI
SIEĆ REZYDENCJI DLA SENIORÓW
48-267 Jarnołtówek 52
tel.: +48 535 560 404
+48 577 933 001
+48 577 933 550
e-mail: rezydencja@zloteborki.pl
www.zloteborki.pl
PAKIET BEZPŁATNEJ PROFESJONALNEJ REHABILITACJI
TROSKA, JAKOŚĆ, DOŚWIADCZENIE, INDYWIDUALNE PODEJŚCIE

KARDIOLOG
dr n. med.
Iwona Ossowska-Szymkowicz
Prywatny Gabinet Kardiologiczny
Głuchołazy ul. Karłowicza 40
szpital MSW – AMBULATORIUM
ŚRODA PONIEDZIAŁEK
Echo serca
Testy wysiłkowe
Holter
EKG i RR
akredytacja indywidualna ECHO
REJESTRACJA 502 231 770

Jarosław Bugajski
Specjalistyczna Prywatna Praktyka Lekarska
specjalista chorób wewnętrznych
KARDIOLOG
Biała, ul. Opolska 18/1
Przyjmuje w czwartki – rejestracja 691 755 122
echo serca, holter EKG, holter ciśnieniowy, test wysiłkowy, USG brzucha i tarczycy.

OKULISTYKA, MEDYCYNA ESTETYCZNA
Bożena Orkisz
SPECJALISTA CHORÓB OCZU
Wizyty prywatne
plastyka powiek plazmą IQ, usuwanie guzków powiek.
Osocze bogatopłytkowe
lifting powiek i twarzy.
Prudnik, ul. Kościuszki 15
rejestracja telefoniczna: 77 436 02 01

Powierz swoje oczy tylko najlepszym!
Klinika okulistyczna Gemini w Ostravie zaprasza
Umawianie terminów zabiegów i transportu:
602 150 886
Gemini KLINIKA OKULISTYCZNA
ZAĆMA
■ Zaćma już od 100 zł.
■ Tylko u nas BANK soczewek. Za niewielką dopłatą masz wybór.
■ Nie musisz zgadzać się na najtańszą soczewkę w Polsce.
■ Wszystkie badania w dniu zabiegu - bez dodatkowych opłat.
■ Transport z domu do kliniki i z kliniki do domu.
■ Każdy otrzymuje gratis pakiet o wartości ponad 100 zł: okulary UV, krople itp.
■ Najlepsi specjaliści, najnowocześniejszy sprzęt okulistyczny.
■ Refundacja z NFZ wynosi 1800 zł.

PRYWATNE SPECJALISTCZNE GABINETY STOMATOLOGICZNE
Prudnik, ul. Moniuszki 5/1
Prudnik, ul. Kościuszki 15 (Medicus, IV p.)
DANUTA JURCZAK-RASTELLI
SPECJALISTA CHIRURGII STOMATOLOGICZNEJ
LEKARZ STOMATOLOGII OGÓLNEJ
• chirurgia stomatologiczna, usuwanie zębów, resekcje, implanty
• protezy zębowe, mosty, korony, licówki • leczenie zachowawcze, stomatologia estetyczna
• higienizacja, skaling, piaskowanie
• zdjęcia rtg punktowe, pantomograficzne, TK zębów
STOMATOLOGIA CYFROWA
FIBRYNA W CHIRURGII STOMATOLOGICZNEJ
rejestracja 506 153 396 77 436 35 27

eprasa.pl 531f7d0443

mgr Teresa KULISZEWSKA
Naturoterapia
KOMORA HIPERBARYCZNA TERAPIA WODOREM
korekcja kręgosłupa i stawów obwodowych
• likwidacja wad postawy • likwidacja przyczyn bólów pleców, kręgosłupa, kończyn, głowy, zatok
• masaże lecznicze, relaksacyjne, wzmacniające, limfatyczne, antycellulitowe, twarzy • detoksykacja (oczyszczanie organizmu) • przywrócenie równowagi emocjonalnej (depresja) • taping rehabilitacyjny
• świecowanie uszu • kursy Reiki I i II stopnia
• sprawdzanie ilości witamin i minerałów w organizmie
• indywidualne dopasowanie skutecznych metod terapii
Prudnik, ul. Kolejowa 27, tel. 608 282 552

PRACOWNIA OPTYCZNA
ANNA ORKISZ
Prudnik, Przychodnia MEDICUS II p przy Poradni Okulistycznej
578 976 386
czynne:
Poniedziałek - piątek 8:00-15:00
Wtorek 12:00-18:00

Janusz ROMANIUK
lekarz chorób wewnętrznych
porady internistyczne • EKG, USG • badania sportowo-lekarskie • badania kierowców
PRYWATNY GABINET LEKARSKI PRUDNIK, ul. Lwowska 16a
Godziny przyjęć: poniedziałki i piątki 16:00-18:00
Rejestracja: 605 207 520 | 77 436 16 00 | januszromaniuk@tlen.pl

ROZA
brukowanie
roboty ziemne
urządzanie zieleni
Piotr Basałaj
Kolonia Kaszubska 8a, Konradów
tel. 695 282 333, 603 266 066
www.roza-bruk.pl
basalaj.piotrek@gmail.com

Prywatny gabinet lekarski
GABINET PULMONOLOGICZNY
Renata FRANKE
specjalista chorób płuc
specjalista chorób wewnętrznych
Diagnostyka i leczenie chorób układu oddechowego
Leczenie przewlekłej niewydolności oddechowej
Mechaniczne metody wspomagania oddychania
Domowe leczenie tlenem
Diagnostyka i leczenie chrapania i bezdechu sennego
Rejestracja telefoniczna codziennie w godz. 17-19 605 202 535
Prudnik, ul. Staszica 4 (nad Apteką Alga)
www.pulmonologfranke.pl

OPTYKAn
Masz problem z widzeniem?
dla naszych Klientów
BEZPŁATNE BADANIE WZROKU
Prudnik, ul. Górna 2 (obok Metra)
77 436 04 00

SIATKA OGRODZENIOWA
SŁUPKI • FURTKI • BRAMKI • OGRODZENIA
DASZKI I WIATY Z POLIWĘGLANU
BRAMY PRZEMYSŁOWE • NAPĘDY DO BRAM
MONTAŻ • USŁUGI SPAWALNICZE
Lubrza, ul. Wolności 31 | waldekg@autograf.pl | 669 392 060

KSERO WYDRUKI
CZARNO-BIAŁE KOLOROWE
A3 A4
Redakcja „Tygodnika Prudnickiego"
Prudnik, Kościuszki 13a (obok PKS)

Pracownia Protetyki Stomatologicznej
inż. tech. dent.
Aleksandra Strońska
WYKONAWSTWO LABORATORYJNE PROTEZ
NAPRAWY PROTEZ oraz inne usługi protetyczne
Tel. 574 445 102
INKUBATOR (parter - lok nr 4) Plac Zamkowy 2 Prudnik

JUST BEAUTY
SALON KOSMETYCZNY
Just Beauty
JUSTYNA JANIKOWSKA
Prudnik, ul. Prężyńska 17 | 1 Piętro
@JustBeauty_Prudnik
+48 668 441 337
manicure • pedicure • henna • laminacja • zabiegi na twarz
Nowość! Depilacja laserowa

Dom Seniora SALUTARIS
Złoty Stok
ul. Spacerowa 5
605 100 638
Dom Seniora Salutaris
domseniorazlotystok.pl

KSERO WYDRUKI
A3 A4
CZARNO-BIAŁE KOLOROWE
Redakcja „Tygodnika Prudnickiego"
Prudnik, Kościuszki 13a (obok PKS)

Concept clinic
MARTA MUSIOŁ
MGR PIELĘGNIARSTWA
PODOLOGIA
PODOCHIRURGIA
LECZENIE RAN
KOSMETOLOGIA
DEPILACJA LASEROWA
509 82 84 84
KOŚCIUSZKI 12C, PRUDNIK
CONCEPTCLINIC

MALUMANI
PROFESJONALNA STYLIZACJA PAZNOKCI
Prudnik, Rynek 12 | 732 950 165
@Malumani
@kaja_z_malumani

Reklama w „Tygodniku" 77 436 28 77
reklama@tygodnikprudnicki.pl

eprasa.pl 531f7d0443

Zakład Usług Komunalnych w Prudniku

OGŁOSZENIE

o naborze na stanowisko Prezesa Zarządu Spółki

Rada Nadzorcza Zakładu Usług Komunalnych - jednoosobowej Spółki Gminy z o.o. ogłasza postępowania kwalifikacyjne w celu wyłonienia kandydata **na stanowisko Prezesa Zarządu Spółki.**

Kandydaci powinni spełniać następujące warunki:

1. Wymagania niezbędne:

a. wykształcenie wyższe,
b. co najmniej 5 letni okres zatrudnienia na podstawie umowy o pracę, powołania, wyboru, mianowania, spółdzielczej umowy o pracę lub świadczenia usług na podstawie innej umowy lub wykonywania działalności gospodarczej na własny rachunek o charakterze zgodnym z wymaganiami na danym stanowisku,
c. co najmniej 3 letnie doświadczenie na stanowiskach kierowniczych lub samodzielnych albo wynikające z prowadzenia działalności gospodarczej na własny rachunek o charakterze zgodnym z wymaganiami na danym stanowisku,
d. co najmniej 3 letnie doświadczenia w zarządzaniu zespołem ludzi,
e. posiadanie pełnej zdolności do czynności prawnych i korzystanie z pełni praw publicznych.

2. Wymagania dodatkowe:

a. znajomość zagadnień związanych z organizacją i zarządzaniem spółkami prawa handlowego, ze szczególnym uwzględnieniem samorządowych spółek o znaczeniu komunalnym,
b. czynny udział w reorganizacji samorządowych jednostek organizacyjnych / samorządowych spółek prawa handlowego,

Ważne informacje

Wymagane dokumenty aplikacyjne należy składać w terminie do 24 października 2025 r. do godz. 12.00 w sekretariacie Spółki w Prudniku przy ul. Piastowskiej 42, w zamkniętej kopercie z dopiskiem: „Postępowanie kwalifikacyjne – ZUK".

Aplikacje można składać osobiście lub za pomocą poczty. Aplikacje, które wpłyną do Spółki po wyżej określonym terminie nie będą rozpatrywane.

Wymagane dokumenty:

- list motywacyjny,
- życiorys (CV),
- kserokopie świadectw pracy z dotychczasowych miejsc pracy,
- kserokopie dokumentów potwierdzających posiadane wykształcenie,
- oświadczenie, że kandydat nie był skazany prawomocnym wyrokiem sądu za umyślne przestępstwo ścigane z oskarżenia publicznego lub umyślne przestępstwo skarbowe,
- oświadczenie o pełnej zdolności do czynności prawnych i korzystaniu z pełni praw publicznych.

Postępowanie przeprowadzone będzie w formie rozmowy kwalifikacyjnej.

O terminie rozmowy kwalifikacyjnej kandydaci spełniający warunki formalne zostaną poinformowani telefonicznie oraz na adres poczty elektronicznej wskazany w dokumentach aplikacyjnych kandydata. Niestawienie się kandydata w oznaczonym terminie i miejscu na rozmowę kwalifikacyjną oznacza rezygnację z udziału w dalszym postępowaniu kwalifikacyjnym.

Informacja o wyniku postępowania będzie umieszczona na stronie Biuletynu Informacji Publicznej Spółki oraz na tablicy ogłoszeń w siedzibie Spółki, a także na stronie Biuletynu Informacji Publicznej Urzędu Miejskiego w Prudniku.

Rada Nadzorcza
Zakładu Usług Komunalnych w Prudniku

Zakład Usług Komunalnych w Prudniku

OGŁOSZENIE

Zakład Usług Komunalnych - jednoosobowa Spółka Gminy z o.o. w Prudniku poszukuje pracownika na następujące stanowisko:

INSTALATOR WOD-KAN-GAZ

Szczegółowych informacji udziela Kierownik Działu Technicznego pod numerem telefonu 77 436 38 84 wew. 34.
Dodatkowy kontakt tel. 77 436 38 84 wew. 49,
kom. 694 703 517.









eprasa.pl 531f7d0443



ANDRZEJ DEREŃ

Archiwum odkrywcy

MAGAZYN HISTORYCZNY

GŁOGÓWEK

Stuletnia grusza sadownika Urbana

Seminaryjny nauczyciel, ogrodnik, sadownik Anton Urban (28.03.1866 - 9.01.1942)

Henryka MŁYNARSKA

Ogrodnik, mistrz i nauczyciel, który zdobył wykształcenie w słynnej opolskiej uczelni w Prószkowie. Dzieciństwo i młodość spędził w rodzinnych stronach miejscowości Kobier (Kobiór) w regionie Pless (Pszczyna). Był synem nauczyciela wiejskiego Karola Urbana, który władał płynnie trzema językami: polskim, niemieckim i czeskim, wspaniałego pedagoga i organisty, absolwenta Królewskiego Katolickiego Seminarium Nauczycielskiego w Głogówku. Był znany ze swojego umiłowania przyrody i literatury. Jego wnuk Rafał odziedziczył talenty po dziadku, wspomina go w swoim opowiadaniu „Szkoła wolności czyli skromny pomnik nieznanego poety i nieznanego pedagoga". Opisuje w nim lata dzieciństwa i czas spędzony ze starzykiem Karolem. Jak pisze nasz gawędziarz, to jemu zawdzięcza umiejętność poprawnego posługiwania się językiem polskim.

Antoni Urban w młodości służył w cesarskiej marynarce wojennej. W 1892 roku poślubił Marię Potrz (5.03.1874 - 11.10.1945) z Powenkau (Pawonków) okręg lubliniecki. Żona wywodziła się z prastarej szlachty kuźniczej spod Małej Panwi. Bardzo dobrze władała językiem polskim. Po ślubie Antoni Urban przeniósł się do Oberglogau (Głogówek) i 1 kwietnia 1889 roku przyjął stanowisko pracy w Królewskim Katolickim Seminarium Nauczycielskim jako wykładowca przedmiotu Gartenbau (Ogrodnictwo) oraz seminaryjny ogrodnik. Opiekował się nie tylko ogrodem, pasieką, sadem, ale też przepięknym parkiem, który znajdował się przy budynkach uczelni. Antoni Urban pracował też jako pisarz gminny oraz instruktor rolny.

Do roku 1914 mieszkał w domu przy ulicy Krapkowickiej nr 239, znajdującym się blisko boiska i sali gimnastycznej, należących do seminarium. W tym samym roku Antoni



Stuletnia grusza w ogrodzie Urbanów



Regierungsbaumschule
Ober-Glogau O.-S.
Für
Frühjahrspflanzung
sind alljährlich abzugeben:
Obstwildlinge, Edelreiser in besten Sorten;
Beerenobst; Spargelpflanzen
(Braunschweiger Riesen-); großfrüchtige Erdbeeren:
Vergißmeinnicht; großblumige Stiefmütterchen; neueste Kartoffelsorten für 1897
Wilhelm Kern, Morphysilesia; Sechswochen-
Vierenkartoffeln.
Spezialität:
Sechswochen-Vierenkartoffeln,
trocken verkauft, Anfang Juni zu ernten.
Von Herbst 1897 bezw. 1898 an sind abzugeben:
Obstsämlinge in bewährtesten Sorten auf Zwergunterlage und
Wildling veredelt, in Spalieren, Pyramiden, Hoch- u. Hochstämmen.
Anlage von Hausgärten und Ausführung
von Obstpflanzungen.
Verkauf von hohem Schulderhang.
Seminargärtner Urban,
Ober-Glogau O.-S.

Ogłoszenie w prasie głogóweckiej o ofertach ogrodnictwa Urbanów

Urban zamieścił w prasie głogóweckiej („Oberglogauer Stadtblatt") ogłoszenie, że poszukuje domu gospodarczego z dużym ogrodem. Poszukiwania skończyły się sukcesem, bo 30 czerwca 1914 roku ogrodnik Urban zakupił wymarzony dom i ziemię. Sprzedał mu je Herr Dams za 13 000 marek. Posiadłość była rozległa. Sięgała aż do terenu cmentarza ewangelickiego i z drugiej strony graniczyła z laskiem Olszynką i cementownią. Mimo trudnych czasów wojennych udało mu się zadbać o rozwój gospodarstwa i ogrodnictwa. Małorolny „zagrodnik" i „krowiołrz" dobrze nim zarządzał. Hodował drzewa ozdobne i przede wszystkim owocowe. Wśród jabłoni ulubionymi odmianami Antona Urbana były: bosco, antonówki, cesarskie, koksy, czerwcówki i majówki. Popularyzował grusze: faworytki, klapsy, gujoty, nagerwintery. W ogrodnictwie Urbana hodowano też topole srebrne, wierzby płaczące, magnolie. Syn Rafał Urban wymienia też słodkie kasztany jadalne, leszczynę kaukaską, bez czarny, głóg amerykański i morwę chińską hodowaną przez ojca. Do naszych czasów zachowały się drzewa, sadzone przez pracowników z gospodarstwa Urbanowego. Są nimi lipy zdobiące Aleję Lipową prowadzącą do stacji kolejowej, topole przy drodze na basen miejski, czy drzewostan znajdujący się przy przedwojennym lotnisku blisko Rozkochowa. Piękne kasztany i ozdobne



UDOSTĘPNIŁA H. MŁYNARSKA (8)

Anton Urban

głazy przed wejściem do budynków szkoły na Winiarach to też dzieło ogrodnika Urbana.

Antoni Urban pracownik Regierungsbaumschule Oberglogau (Rządowej szkoły drzew) zamieszczał w prasie lokalnej ogłoszenia, na przykład wiosną zachęcał do nabywania sadzonek nie tylko warzyw, ale też kwiatów: niezapominajek, bratków i wczesnych odmian ziemniaków. Stworzył wspaniałą Szkołę Drzew/Baum Schule. Przed wejściem na posesję zamieścił na bramie napis „ Gartenbaum Schule". Młodzi uczniowie seminarzyści zimą uczyli się teorii z przedmiotu zwanego Gartenbau. Wiosną i latem w ogrodzie i sadzie urbanowym brali udział w zajęciach praktycznych. Nie tylko wiedza sadownicza, ale też uprawa winorośli i hodowla pszczół były przedmiotem studiów w szkole Urbana. Szczepienie nowych odmian drzew owocowych, sprowadzanie ich z dalekich stron na ziemię głogówecką, przynosiło sławę ogrodnictwu i jego rządcy. Sad był jednym z najpiękniejszych w całej okolicy. Nazywano go też Marksownią od nazwiska kuzyna pradziadka Karola Urbana. Żona Maria była pracowitą gospodynią. Prowadziła dom i wynajmowała pokój słuchaczom seminarium głogóweckiego.

W 1897 roku Antoni Urban opublikował podręcznik do przedmiotu „Ogrodnictwo", opracowanie ułatwiało nauczanie przyszłych nauczycieli i rozsławiało głogóweckie seminarium.

Antoni był pracowitym człowiekiem. Zarobione pieniądze zainwestował i wybudował okazały dom przy ulicy Powstańców, który przepisał dzieciom.

Jego syn i wnuk często opowiadali ciekawe historie związane z przyjaźnią, jaka łączyła rodzinę z rodem Oppersdorffów. Hrabia szanował nauczyciela Antona Urbana i uczynił go ważnym doradcą w sprawach dotyczących drzewostanu i krzewów w parku zamkowym. Jedna z anegdot mówi, że kiedy hrabia cierpiał na bezsenność to często, nawet w nocy, zjawiał się na Winiarach, pukał w okno ogrodnika i przy lampce wina omawiał z nim plany ozdabiania parku.

W wielu domach na Winiarach, tak samo u Urbanów, jesienią robiono wino z czerwonych porzeczek, głogu i specjalnej odmiany winogron pragłogóweckich o charakterystycznym smaku, aromacie.

Antoni Urban, nauczyciel i sadownik, nie tylko wykładał w seminarium, ale prowadził zajęcia z ogrodnictwa, sadownictwa i pszczelarstwa w wielu okolicznych miejscowościach. W przedwojennej prasie „Aus dem Oberglogauer Lande" ukazywały się w odcinkach opowiadania podpisane Felix Braun. Te wzruszające opowieści o przyrodzie stanowią mały leksykon kwiatów, drzew, krzewów i fauny. Ich autorem jest nauczyciel Antoni Urban. Anagram Braun zawiera litery nazwiska Urban.

CIĄG DALSZY NA STR. 24



Dom rodziny Urbanów

eprasa.pl 531f7d0443

STULETNIA GRUSZA SADOWNIKA URBANA

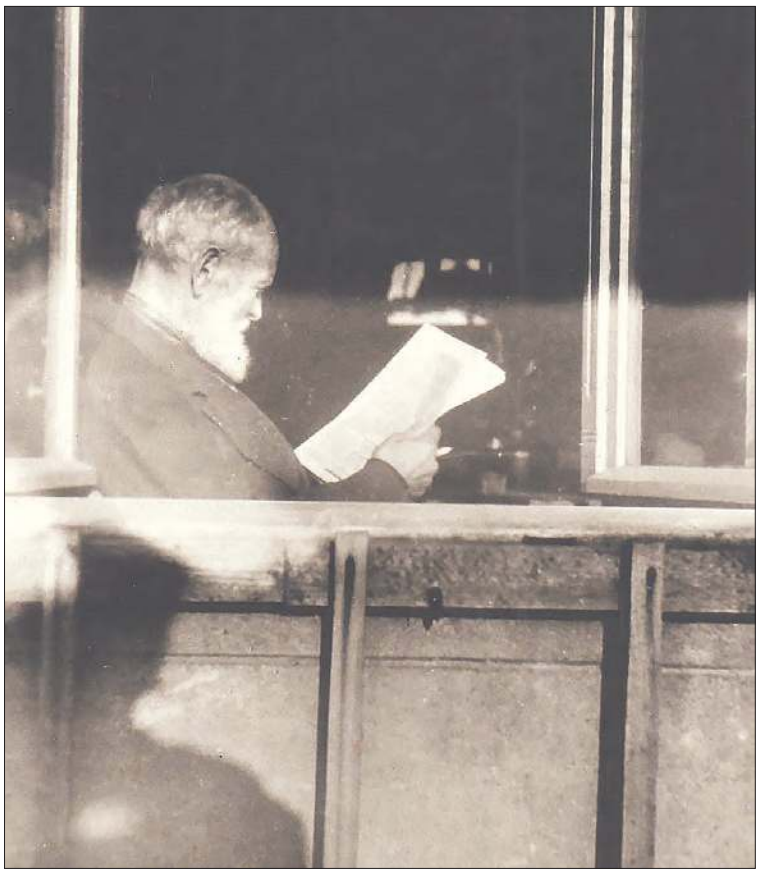

Anton Urban

CIĄG DALSZY ZE STR. 23

W dzielnicy Winiary mieszkali ogrodnicy, sadownicy, którzy często wymieniali swoje doświadczenia z Antonim Urbanem. Do tych śląskich gardnerczyków, gartnerów, zahradników należeli m.in. Mittler, Häring, Weiss (preferował gruszki belgijskie i angielskie, miał ich ponad 100 odmian), Grzimek, Anton Staisch (uczeń Antona Urbana), Paul Juraszek (ogrodnik i sadownik Oppersdorffów) ten był szczerym przyjacielem Urbanów, którzy podziwiał jego gruszki: bergamotki, winówki, baby, kule, miodówki i warzynki.

W latach trzydziestych Rafał Urban został następcą i właścicielem ogrodnictwa na Winiarach. Po ojcu odziedziczył miłość do świata natury. Szczególnie interesowało go szczepienie drzew, jego ojciec był miłośnikiem i zwolennikiem teorii sadownika Miczurina, prowadził sad zgodnie z jego metodami. Po latach Rafał naśladował ojca i wśród mieszkańców nie tylko Głogówka zyskał sławę i przydomki: „Miczurin ze Śląska", „Czarodziej Miczurin" (Iwan Miczurin XX-wieczny rosyjski sadownik i hodowca, członek Akademii Nauk ZSRR). Sadownicy z Winiar szczepili swoje drzewka rebikami, co znaczyło zrazami starych odmian, praśląskich, które były odporne na mrozy. Unikano szczepów reńskich, a korzystano z własnych siewek ze względu na srogi klimat. Sadownicy poprzez szczepienie drzewek wyczarowywali i uszlachetnili cenne gatunki owoców. Antoni Urban pomagał synowi i nadal kontrolował prace sadownicze, jednak 10 stycznia 1942 roku umarł w głogóweckim szpitalu na niewydolność krążeniową.



Maria i Anton Urbanowie

Karola, Antoniego i Rafała Urbanów – pradziadka, dziadka i ojca nazwał Karol Piotr Urban, ostatni właściciel ogrodnictwa i gospodarstwa na Winiarach, trzema „filozofami chłopskimi". Zadziwiali mieszkańców naszego miasta swoją wiedzą, umiejętnościami ogrodniczymi i stylem życia. Wszyscy kochali Matkę Naturę, lubili wędrowanie, poznawanie ludzi i świata, byli miłośnikami kamieni, głazów, które sprowadzili do Głogówka. Antoni Urban był szczególnie dumny ze swojego oryginalnego krzemiennego topora. Jego wnuczka Teresa Nawrocka, geolog, często wspomina dziadka Antona, który zabierał ją na wędrówkę niosąc w plecaku i pięknie opowiadał o przyrodzie. W sadzie na Winiarach rośnie jeszcze stuletnia grusza, którą posadził pracowity sadownik Antoni Urban, jej owocami cieszą się potomkowie tej rodziny. ■



Anton w stroju marynarskim

ŹRÓDŁA:
• Rafał Urban, *Pisma*, Opole 1982
• Rafał Urban, *Szkoła wolności nieznanego poety i nieznanego pedagoga*, Głogówek
• *Aus dem Oberglogauer Lande*, Oberglogau 1925
• Adela Nowak, *Rafał Urban pisarz i przyrodnik*, Racibórz 2021
• Henryka Młynarska, *Kalejdoskop Głogówecki*, Gliwice 2025
• Informator Karol Piotr Urban (1936 - 2020) wnuk Antona Urbana, Głogówek 2020

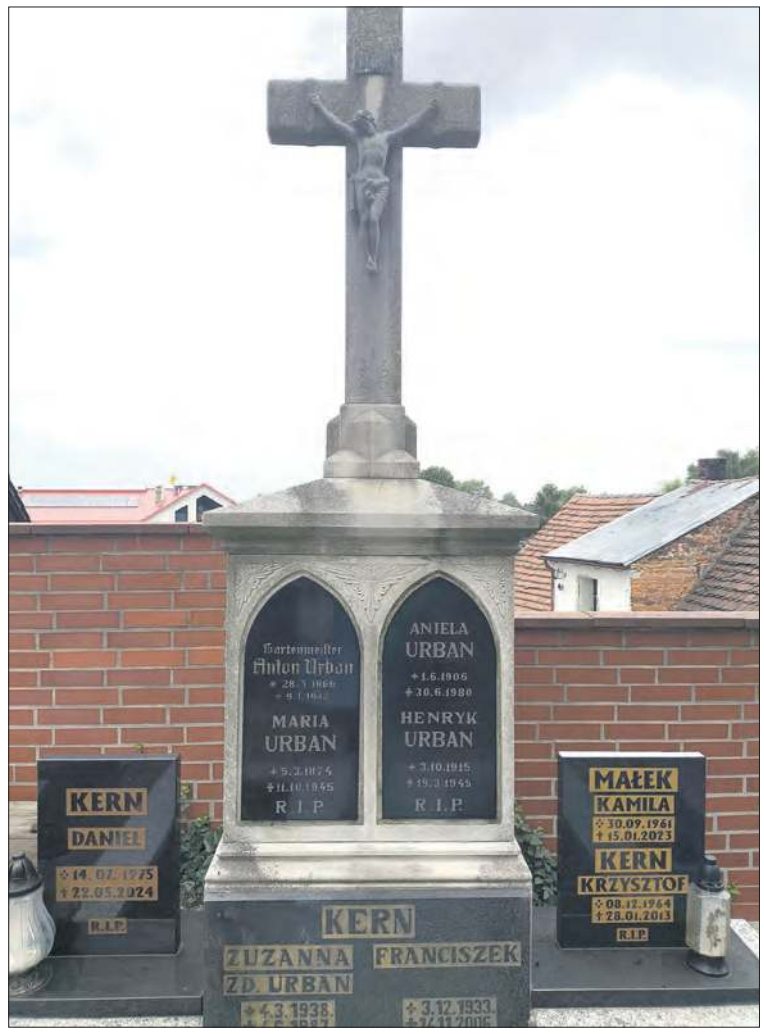

Nagrobek Antona Urbana i jego rodziny

ROLNICZY ARTEFAKT

Korzec dawniej wiejski, dziś pałacowy

Kończący się okres dożynek to dobry czas, by napisać o zabytkowym przedmiocie, który w życiu dawnej wsi odgrywał niebagatelną rolę.

Andrzej DEREŃ

Ów przedmiot to korzec podarowany w sierpniu Pałacowi Rozkochów przez mieszkankę Większyc w powiecie kędzierzyńsko-kozielskim Joannę Miśkiewicz.

Korzec to drewniany (z łubu dębowego), okrągły pojemnik bez wieka, wzmocniony metalowymi obręczami i uchwytem w kształcie kółka. Wrażenie robi wyciśnięta na nim liczba, zapewne data – 1845. Co to jest? Korzec był pojemnikiem używanym do „pomiaru produktów sypnych". W dawnych czasach korzystano ze znormalizowanych urządzeń pomiarowych, a ich legalizacją zajmowały się urzędy miar. Sprawdzony przedmiot posiadał wyciśniętą specjalną, urzędową pieczęć.

Urząd miar, podległy rejencji opolskiej, powstał w 1816 r. w Nysie i swoim zasięgiem objął znaczny obszar. Stąd zachowały się korce z niemiecką nazwą Nysy – Neisse, ale w rzeczywistości nie musiały być użytkowo związane z tym miastem. Każda wieś posiadała wzorcowy korzec, który podlegał kontroli co 2-3 lata. To właśnie on był podstawą dla innych korców używanych wśród mieszkańców. Korzec wzorcowy miał charakter szczególny, był specjalnie przechowywany i zabezpieczony przed zniszczeniem.

Korzec korcowi nierówny. Szacuje się, że między XVI a XVIII wiekiem było około 300. lokalnych miar korca, co stanowiło nie lada wyzwanie w ponadregionalnym handlu. Jedną z miar zboża był na przykład nyski czynszowy korzec biskupi o pojemności 83,2 litra. W państwie pruskim zaradzono temu, doprowadzając 16 maja 1816 r. do normalizacji miar (berlińskie). Nowy, „państwowy" korzec miał teraz pojemność 54,96 litra. Wobec uaktualnionych uwarunkowań zamawiano nowe pojemniki lub przerabiano dotychczasowe, obniżając górną obręcz i wymieniając dno. Tak zmieniony korzec był ponownie legalizowany.

Czy miara korca wymarła bezpowrotnie? Nie. Korzec amerykański (buszel) używany jest do dziś w notowaniach giełdowych produktów sypkich.

Może u kogoś z czytelników zachował się korzec, służąc dziś za pojemnik na rzeczy podręczne? Sprawdźcie swoje strychy i stodoły!

Dziękuję Adrianie Zalewskiej-Wąsowicz i Akarze Budny z Muzeum Powiatowego w Nysie za pomoc w napisaniu materiału. Korzystałem z artykułu Radosława Skowrona „O nyskich stemplach i korcu" opublikowanego w Nyskich Szkicach Muzealnych (T. XI, 2018).

Korzec można obejrzeć w weekendy w Pałacu Rozkochów. ■



Joanna Miśkiewicz z Większyc z podarowanym Pałacowi Rozkochów korcem

ANDRZEJ DEREŃ

eprasa.pl 531f7d0443



Weekend

GRZEGORZ WEIGT

INFORMATOR KULTURALNO-ROZRYWKOWY



Przy makiecie obozu Lamsdorf

W SKRÓCIE

WYDARZY SIĘ W EUROREGIONIE

15 października (środa)

Miejsko-Gminny Ośrodek Kultury, Sportu i Rekreacji w Korfantowie zaprasza na: Spotkanie z tradycją - bezpłatne warsztaty: **suche bukiety z darów natury**. Na zajęcia należy przynieść: trawy, zboża, suche kwiaty, dratwę. **Świetlica wiejska w Rynarcicach**, godz. 16.00.

Katolickie Stowarzyszenie „Civitas Christiana" zaprasza na konferencję „**Non Possumus. Umieć powiedzieć NIE jak kardynał Wyszyński**". Prowadzenie dr Piotr Wajs. Sala reprezentacyjna Prudnickiego Ośrodka Kultury, godz. 17.30.

15-17 października (trzy dni)

Ogólnopolska Konferencja Naukowa Unisono w wielogłosie: Między rockiem a muzyką elektroniczną. Blok referatów, spotkania w Auli Błękitnej UO w Opolu i **w PSP nr 2 im. Czesława Niemena w Korfantowie**.

16 października (czwartek)

Centrum Badań Mniejszości Niemieckiej zaprasza na promocję książki: „**Cmentarze żydowskie na Górnym Śląsku. Socjologiczno-historyczne refleksje nad dziedzictwem kulturowym niemieckich Żydów**". Spotkanie poprowadzi dr Sławomir Pastuszka – współautor publikacji. Gminne Centrum Kultury w Białej, godz. 17.30. Wstęp wolny, zapisy, tel.: 532 153 005 lub 77 438 70 26.

17 października (piątek)

Wystawa tkanin artystycznych pt. „Połączone nitkami - Quilty Anny Karcz". Anna Karcz - quilterka, farbiarka, artystka zajmująca się tkaniną artystyczną. **Centrum Tradycji Tkackich**, godz. 18.00.

czytaj na str. 26

ŁĄCZNIK - ŁAMBINOWICE

Symbol tragicznych wydarzeń

Łącznik - Łączy. Bo taka jest potrzeba w duchu narodowych jubileuszy. W dniu 5 września Stowarzyszenie Odnowy Wsi w Łączniku było organizatorem wycieczki do Łambinowic.

Jan SZCZUREK

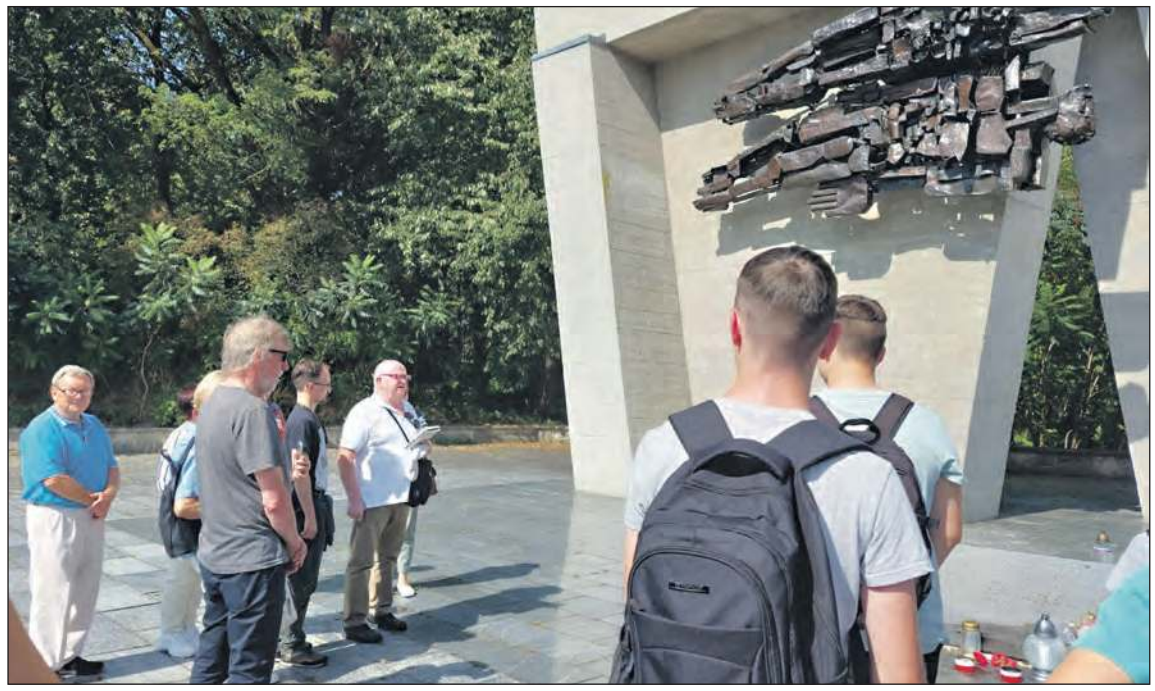

ZDJĘCIA UDOSTĘPNIONE PRZEZ AUTORA TEKSTU (2)

Przed Pomnikiem Martylrologi Jeńców Wojennych Lamsdorf

Stowarzyszenie Odnowy Wsi w Łączniku ma już dwudziestoletnią historię. Inicjatorem jego założenia był Alfred Wistuba, przez 34 lata sołtys wsi (zmarły 27 marca 2023 r.). Przed remizą Straży Pożarnej w Łączniku jest posadzone drzewo ku jego pamięci wraz z kapsułą czasu z okazji dwudziestoletniej rocznicy powstania stowarzyszenia.

Wycieczka to jedna z wielu dziesiątek imprez organizowanych przez lata w ramach działalności stowarzyszenia. Została przygotowana i dofinasowana w ramach projektu: Integracja międzypokoleniowa w Łączniku w duchu narodowych jubileuszy (80. rocznica wyzwolenia obozu Lamsdorf i 86. rocznica wybuchu drugiej wojny światowej). Uczestnikami wycieczki byli uczniowie klas ósmych PSP w Łączniku wraz z nauczycielami: Iwoną Preusner i dyrektor Anną Stankalą oraz seniorzy - mieszkańcy naszej wioski. W programie wycieczki było zwiedzenie cmentarza, prezentacja filmu w sali konferencyjnej obiektu biurowego o historii powstania obozu Lamsdorf. Zwiedzenie terenu baraków obozowych. Zwiedzanie pomnika poświęconego powstańcom Warszawy.

Szczególnym momentem było złożenie kwiatów i zapalenie zniczy przy Pomniku Martyrologii Jeńców Wojennych. Wycieczkę oprowadzał po obiektach dr Dominik Hadas pracownik sekcji komunikacji i wizerunku CMJW Łambinowice. Obóz Lamsdorf *, znany również jako Stalag VIII-C, był jednym z największych i najbardziej znanych obozów jenieckich na terenie Prus Wschodnich, położonym w miejscowości Lamsdorf, obecnie Łambinowice.

Historia powstania obozu sięga czasów wojny francusko-pruskiej w latach 1870-1871. Bismarck jako kanclerz Prus nadzorował proces prowadzenia wojny i powojennego uregulowania kwestii jeńców, co miało istotne znaczenie dla rozwoju międzynarodowego prawa wojennego. Jeńcy francuscy byli jednymi z najbardziej widocznych w okresie tej wojny. Historia jeńców wojennych sięga starszych czasów i obejmuje wiele wcześniejszych konfliktów. Na początku konfliktu jeńcami wojennymi byli głównie francuscy żołnierze, którzy zostali wzięci do niewoli po bitwach i sukcesach pruskich wojsk. Jeńcy byli przetrzymywani i wykorzystywani do różnych celów wojskowych i politycznych. Jednak jeśli chodzi o historyczne pierwsze przypadki jeńców wojennych, to warto sięgnąć do wcześniejszych epok, gdzie pojawiali się oni już w starożytności. W czasach nowożytnych, szczególnie w XIX wieku, sytuacja ta była coraz bardziej zorganizowana i regulowana międzynarodowymi umowami, na przykład konwencją haską.

Obóz funkcjonował w latach 1914-1918 podczas pierwszej wojny światowej oraz w okresie drugiej wojny światowej, jednak najbardziej rozpoznawalny jest w tym drugim kontekście. Obóz Lamsdorf został uruchomiony wówczas jako miejsce przetrzymywania jeńców wojennych, głównie z armii rosyjskiej i francuskiej. Początkowo był to obóz polowy, a potem rozbudowano go do dużego kompleksu obozowego, który pomieścił dziesiątki tysięcy jeńców. W okresie międzywojennym obiekt był częściowo opuszczony, ale po wybuchu drugiej wojny światowej został ponownie przejęty i przekształcony w obóz jeniecki dla żołnierzy walczących przeciwko III Rzeszy. Lamsdorf (Stalag VIII-C) stał się jednym z największych obozów jenieckich na terenie Niemiec. Znany był z trudnych warunków życia, ale także z działań oporu i szerzenia się informacji o sytuacji w obozie. Jeńcy, głównie z armii brytyjskiej, polskiej, francuskiej oraz innych narodowości, byli zmuszeni do ciężkiej pracy, często na roli, w fabrykach i w budownictwie. Obóz obejmował wiele oddzielnych części i komórek, w których osadzano więźniów wojennych.

W szacunkach historyków mówi się, że w Lamsdorf na przestrzeni lat: 1870-1871 (czas Bismarcka) przebywało 5 tys. Francuzów. W czasie pierwszej wojny światowej 1914-1918 było to już 90 tys. jeńców (różnych narodowości i armii). W czasach drugiej wojny światowej 1939-1945 aż 300 tys. jeńców (z przewagą jeńców armii sowieckiej). W sumie 395 tys. jeńców. Powstańców Warszawy w Lamsdorf szacuje się na 6 tys. (mężczyzn, kobiet i dzieci). Warunki w obozie były trudne; brak odpowiedniej żywności, surowe warunki higieniczne i przeludnienie przyczyniały się do wysokiej śmiertelności.

Po wojnie, od lipca 1945 r. zorganizowany został na podstawie rozporządzenia wojewody śląsko-dąbrowskiego Aleksandra Zawadzkiego przez funkcjonariuszy Urzędu Bezpieczeństwa Publicznego. Przetrzymywano w nim Ślązaków i Niemców (najliczniejszą grupą byli mieszkańcy 30 okolicznych miejscowości, głównie z powiatu niemodlińskiego i nyskiego. Jako pierwszych przywieziono mieszkańców Bielic, jako jednych z ostatnich mieszkańców Łambinowic) czekających na przymusowe przesiedlenia w głąb Niemiec. Wśród nich byli niemieccy żołnierze, wracający z niewoli, członkowie SS, SA, NSDAP i organizacji nazistowskich oraz strażnicy z obozów jenieckich Lamsdorf. Z drugiej strony do obozu trafiały także osoby deklarujące narodowość polską, np. powracający do Polski żołnierze armii Andersa, którzy wstąpili do niej po dezercji z Wehrmachtu, do którego wcielono ich wcześniej. Zdarzało się, że do obozu trafiały omyłkowo osoby zupełnie niekwalifikujące się do żadnej z kategorii, dla których został on utworzony rozporządzeniem wojewody; wśród nich jednym z najbardziej skrajnych przypadków był Alojzy Zdebel, wcześniej więzień obozów koncentracyjnych Auschwitz-Birkenau i Mauthausen-Gusen. Pierwszym komendantem Obozu Pracy, od połowy lipca do 10 października 1945 roku, był sierżant milicji Czesław Gęborski. Po Gęborskim, do grudnia 1945, komendantem był Alojzy Nawój, a po nim (do marca 1946) Stanisław Drzemalski. Ostatnim komendantem był, do jego likwidacji w październiku, Alojzy Szebesta, który później został

czytaj na str. 27

eprasa.pl 531f7d0443

W SKRÓCIE

ciąg dalszy ze str. 25

18 października (sobota)

Warsztaty tworzenia tkaniny artystycznej japońską techniką patchworku BORO, które poprowadzi Anna Karcz. Godz. 10.00. Koszt: 90 zł, zapisy tel.: 77 406 80 60.

Koncert: Tyle słońca w całym mieście. W hołdzie Annie Jantar (z okazji 75. rocznicy urodzin). Wystąpi zespół Sceny pod Regałem z Wrocławia w składzie: Adrianna Górka, Michał Hadasik, Mateusz Maniak, Zenia Betlinski, Piotr Treliński. Sala widowiskowa w kinie „Diana" w Prudniku, godz. 18.00. Bilety 50-80 zł, na: biletyna.pl lub w kasie kina.

Gminny Ośrodek Kultury w Walcach i Radio Silesia zapraszają na OKTOBERowo - Fajnie Gramy! (godz. 16.00). W programie koncerty: Jacek Silski (autor wielu hitów m.in. „Listu z morza"), Janina Libera (dama śląskiej sceny), Dawid Bieniasz (młody, ale szturmem podbijający rynek), Duet Karo (grupa szlagierowej muzyki). Ceny biletów: 70 i 85 zł. Bilety on-line: www.piosenka-plus.com/eve.../oktoberowo-fajnie-gramy oraz gok@walce.pl; tel. 77 466 01 13. Rozrywkowe wydarzenie w GOK Walce.

Gala Finałowa XIX Edycji Turnieju Poetyckiego „Orzech" w Nysie. Spotkanie autorów, pasjonatów literatury oraz wszystkich miłośników pięknego słowa. Galę uświetni koncert Henryka Weznera z kwartetem saksofonowym. Nyski Dom Kultury, godz. 17.00.

Cykliczne spotkanie z wzorem opolskim i twórczyniami ludowymi. Zajęcia **artystyczne malowania wzoru opolskiego na porcelanie z Ewą Giemzą** z Prudnika. Dom Artysty - zaprasza Fundacja Benevolens (ul. Parkowa 12) w Głuchołazach, godz. 9.30-12.30. Cena 110 zł. rezerwacja: biuro@benevolens.eu.

19 października (niedziela)

Dzień Papieski w Korfantowie. Uniwersytet III Wieku w Korfantowie i Rada Seniorów w Korfantowie zapraszają na występ poetycko-muzyczny „**Człowiek w bieli**" Prudnickiego Uniwerystetu III Wieku. Dom Kultury w Korfantowie, godz. 16.00.

czytaj na str. 27

FUNDACJA BENEVOLENS W GŁUCHOŁAZACH

Jazz to muzyka, która łączy przyjaciół i serca

4 października w Głuchołazach miałam wielką przyjemność uczestniczyć w niezwykłym koncercie, w którym jazz był językiem przyjaźni, radości i wspólnego tworzenia.

Bożena TOKAR-MATKOWSKA

Na scenie w Domu Artysty - odrestaurowanym budynku dawnej Waldschule z początków XX w, który mieści się w Parku Zdrojowym w Głuchołazach, zagościli artyści związani z berlińską i międzynarodową sceną jazzową - muzycy, którzy występowali na największych światowych festiwalach. Johannes von Ballestrem (fortepian), Markus Ehrlich (saksofon), Max Leib (kontrabas), Ivars Arutyunyan (perkusja), podzielili się z publicznością swoją pasją.

Wieczór był pełen emocji; subtelnych dźwieków, twórczej energii i spontanicznej radości grania. Zebrani goście zauważyli od razu, że muzyka nie zna granic i potrafi połączyć ludzi w każdym zakątku świata. Wstęp był wolny, ale z rezerwacją miejsc. Wydarzenie było współfinansowane przez Samorząd Województwa Opolskiego w ramach XXII Dni Kultury Niemieckiej na Śląsku Opolskim oraz Mniejszość Niemiecką w Opolu. Marszałek Województwa Opolskiego Szymon Ogłaza objął całą imprezę swoim patronatem honorowym. Byli tam znamienici goście, prezes Fundacji Benevolens Joanna Krawczyk witała



Koncert muzyki jazzowej w Domu Artysty w Głuchołazach

BOŻENA TOKAR-MATKOWSKA

gości, przedstawiała ich widowni i koordynowała całe spotkanie. Wśród zaproszonych gości przemawiała tam po polsku i niemiecku, znana wszystkim Róża Zagorzelska, która powiedziała pięknie, w serdeczny sposób, że ma wielką nadzieję, że po wysłuchaniu tej muzyki, będziemy dla siebie i innych lepsi.

Muzycy dali z siebie wszystko co można było. Były improwizacje, owacje na stojąco, tłumaczenia i wyjaśnienia w języku polskim, niemieckim i angielskim oraz oczywiście bis. Muszę przyznać, że miejsce w którym odbywał się koncert było niezwykłe, z duszą, bo przed pokaźnym budynkiem łąka, prywatny park, całość otoczona starodrzewem. Wieczorem przy świetle księżyca i lamp widok pięknie ubranych pań i panów zachwycał. Fundacja Benevolens (dobrze życzy, dobrze czyni, życzliwa) została powołana w 2014 r. z życzliwości dla innych, chęci niesienia pomocy i tworzenia lepszego świata. Kieruje się zasadą życzliwości i wierzy, że dobro czynione innym wraca. W kręgu jej zainteresowań jest człowiek, przyroda, historia. Potrafi organizować wydarzenia nietuzinkowe z nutą sentymentu i piękna, a ludzie w codziennej, czasem trudnej rzeczywistości, pragną piękna, lekkości, zaopiekowania i właściwych dźwięków. ■

MIĘDZY SŁOWAMI

Spotkanie z Karolem Maliszewskim

9 października w Prudnickim Ośrodku Kultury odbyło się spotkanie autorskie z Karolem Maliszewskim

To kolejne wydarzenie z cyklu „Preteksty" w ramach realizowanego przez POK w tym roku projektu „Między słowami", współfinansowanego ze środków Ministra Kultury i Dziedzictwa Narodowego.

Najnowszym gościem prudnczan był prof. dr hab. Karol Maliszewski. W polskiej kulturze postać wyjątkowa; poeta, prozaik, eseista, krytyk literacki, nauczyciel akademicki, tłumacz.

Karol Maliszewski urodził się w 1960 r. w Nowej Rudzie, gdzie mieszka do dzisiaj. Jest profesorem Uniwersytetu Wrocławskiego. Pracuje w Instytucie Dziennikarstwa i Komunikacji Społecznej. Opublikował wiele zbiorów wierszy, ostatnie to „Silnik na trawie" (2023), „List do prawnuków" (2024), oraz kilka książek prozatorskich, m.in.: „Faramucha" (2001, nominowana do Paszportu Polityki), „Sajgon" (2009), „Manekiny" (2012), „Przemyśl-Szczecin" (2013, nominowana do Śląskiego Wawrzynu Literackiego). W roku 1999 ukazała się jego książka krytycznoliteracka pt. „Nasi klasycyści, nasi barbarzyńcy", a w 2001 druga książka tego typu, zatytułowana „Zwierzę na J. Szkice o wierszach i ludziach". Następnie wydał: „Rozproszone głosy. Notatki krytyka" (2006, nominowana do Nagrody Nike), „Podebiucie" (2008), „Pociąg do literatury" (2010), „Wolność czytania" (2015), „Poezja i okolice" (2018), „Bez zaszeregowania. O nowej poezji kobiet" (2022). Jest współautorem podręcznika „Jak zostać pisarzem" (2011). W roku 2015 opublikował w Poznaniu wiersze zebrane z lat 1984-2014 w książce pt. „Jeszcze inna historia".

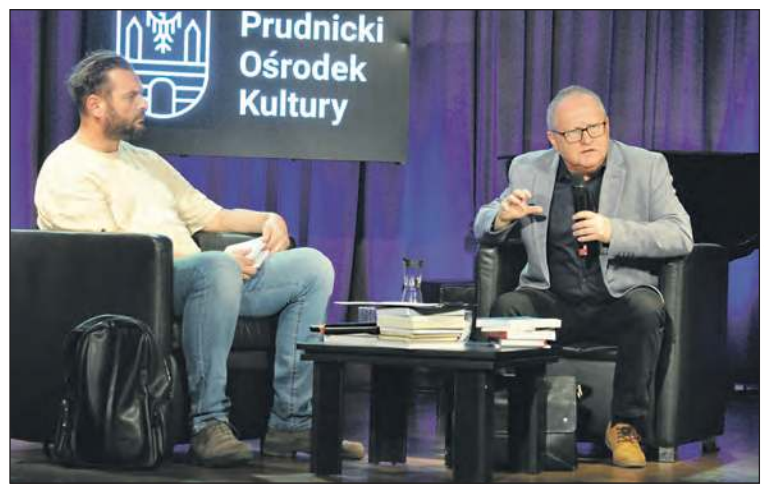

Karol Maliszewski w rozmowie z Bartoszem Suwińskim w POK-u

BOGUSŁAW ZATOR / PRUDNICKI OŚRODEK KULTURY

Rozmowę z Karolem Maliszewskim prowadził Bartosz Suwiński. Również osoba ważna w świecie polskiej literatury. Poeta, krytyk literacki, doktor nauk humanistycznych, adiunkt w Instytucie Nauk o Literaturze Uniwersytetu Opolskiego. Suwiński zagości w POK-u jeszcze dwukrotnie: 4 listopada na swoim spotkaniu autorskim i 13 grudnia na warsztatach (krytyka literacka).

Wieczór autorski odbył się w sali reprezentacyjnej Prudnickiego Ośrodka Kultury. W październikujeszcze jedno wydarzenie w ramach projektu „Między słowami" - warsztaty „Jak czytać poezję najnowszą?", które poprowadzi prof. dr hab. Bartosz Małczyński z Uniwersytetu Jana Długosza w Częstochowie (25.10, godz. 11.00-14.00). Wstęp wolny, zapisy tel.: 77 436 33 96. ■

eprasa.pl 531f7d0443

FELIETON

Być wrażliwym i dynamicznym; NIE narzekać

Narzekanie. Konieczność, przymus, dobry zwyczaj, a może sport narodowy? Dlaczego narzekamy i co w zamian z tego mamy?

Daniela DŁUGOSZ-PENCA



RYS. GRZEGORZ WEIGT

Najczęściej przy spotkaniach mówi się o tym czego nie ma, jak; pieniądze, dobra praca, szczęśliwa rodzina albo o tym czego jest w nadmiarze; choroby, wydatki na lekarstwa, wzrastające czynsze itp. W tym ferworze zapomina się, że cudem jest nasze życie, względnie zdrowie, rodzina, dach nad głową i miska ciepłej zupy, zwłaszcza w chorobie.

Może to taka nasza cecha narodowa, wypada narzekać, użalać się nad sobą, robić zdechłą minę, może wiek, może charakter, ale takie smutasy nie są mile widziane, a nawet są omijane. Co więc robić, żeby było lżej i ciekawiej?

Wiadomo, że zależy to od stylu życia, wychowania, środowiska oraz indywidualnych priorytetów. Czy więc nie ma lekarstwa? To zależy od tego, jak sobie ktoś życie oswaja. Każdy jakoś po swojemu plecie ów warkocz wydarzeń, ale są też ogólne wartości, które cenić należy. Nie można bowiem żyć w przekonaniu, że wszelkie dobro w moim życiu jest oczywiste, dane mi z przydziału raz na zawsze, bo wtedy tylko się rozczarujemy. Stajemy się źli, wciąż oszukiwani, lekceważeni. Jeśli jednak staramy się losowi pomagać, a nie czekać na cud, to tych cudów będzie wiele, trzeba więc żyć, a nie narzekać, bo „życie nie po to jest, by tylko brać, życie nie po to jest by w miejscu stać" – jak śpiewał Staszek Sojka.

Może wystarczy nawet odgrzewana miłość, przyjaźń, zgoda, aby zaświeciło słońce. Żyjemy obecnie w ciekawych latach i wcale nie łatwych. Z jednej strony wojna – u sąsiadów i w odległych krajach, a u nas ludzie wyjeżdżają na wypoczynek za granicę, jeżdżą z dziećmi po Polsce, pielgrzymują dla nadziei, młodzi studiują – czyż to nie powód do radości?

W zasadzie jesteśmy wciąż w drodze, jako odwieczni pielgrzymi i to jest piękne, bo mamy jakiś cel i potrzebę chodzenia. Tylko trzeba się do tego przyzwyczaić, dodając dużą dozę wiary i nadziei, że prowadzi nas Bóg i dobrzy ludzie. Czy jest sens zazdrościć komuś tego, czego nie mamy? Trzeba się cieszyć z tego, co jest, bo to także na krótko nam dane. Uśmiechnijmy się czasem nawet do siebie, gdy widzimy w lustrze jakąś inną twarz, bo wciąż jeszcze jesteśmy.

Zanim zaczniemy narzekać, pomyślmy, ile nas jeszcze czeka, co wciąż jest tajemnicą. Bo nawet starość ma swoje uroki tylko trzeba cierpliwości; aby realizować nasze marzenia, mieć siły i wziąć chęć na życie. ■

Symbol tragicznych wydarzeń

dokończenie ze str. 25

pracownikiem gminy i wójtem Łambinowic, co dało mu możliwość usunięcia wykazu zmarłych w Obozie Pracy i zacierania innych śladów po jego funkcjonowaniu.

Z powodu bardzo złych warunków panujących w obozie, w wyniku tortur i przemocy, a także pospolitych zabójstw zmarło ponad tysiąc (szacuje się, że do 1,5 tysiąca) osób z ogólnej liczby ok. 5 tysięcy internowanych tutaj przez dłuższy lub krótszy okres Niemców i Ślązaków. Pochowano ich w mogiłach bezimiennych - zarówno pojedynczych, jak i masowych. Największa liczba osadzonych przewinęła się przez obóz w pierwszych kilku miesiącach jego istnienia. Do października 1945 roku ujęto w ewidencji około trzech tysięcy przybyłych; ponad dziewięćset z nich wywieziono pociągiem do Niemiec, podobna liczba wyjechała tam „dobrowolnie", zaś sto osób zwolnionych zostało do domu. W lutym 1946 w obozie znajdowało się 1200 osób, a w czerwcu już tylko około stu. Obóz zlikwidowano w październiku 1946. Ewidencja obozowa odnotowała jedenaście przypadków ucieczki (według zachowanej dokumentacji uciekło przynajmniej 12 osób) z Obozu Pracy w Łambinowicach. Niemal wszystkie (oprócz jednej) dotyczyły pojedynczych osób, tylko jeden raz uciekło dwóch osadzonych naraz. Nie są znane dalsze losy żadnego z uciekinierów. W historiografii polskiej informacje o zorganizowanym w Łambinowicach przez Polaków obozie pozostawały niemal do końca lat 80. XX wieku tematem tabu, a jedynym źródłem informacji na jego temat kolportowanym w Niemczech była wydana w 1969 r. (i później w kolejnych wydaniach) przez organizacje ziomkowskie broszura lekarza obozowego Heinza Essera. Broszura ta rozpowszechniała m.in. zawyżone dane na temat liczby osób, które przewinęły się przez ten obóz: miało ich tu być według Essera 6,5 tysiąca.

Obecnie w Łambinowicach znajduje się Muzeum Jeńców Wojennych, które dokumentuje historię tego miejsca i pamięć o ofiarach obozu. Na terenie muzeum i w okolicach zachowały się ślady dawnych budowli, mogły też powstać pomniki upamiętniające ofiary i więźniów. Dziś Łambinowice są miejscem edukacji historycznej i pamięci narodowej. Co roku przybywają tu odwiedzający, aby uczcić pamięć więźniów i zrozumieć znaczenie tego miejsca w kontekście historii obu wielkich wojen światowych. Obóz Lamsdorf to ważny symbol tragicznych wydarzeń w historii XX wieku, zarówno dla Polski, jak i dla całego świata. Jego historia przypomina o cenie, jaką płacili żołnierze i ludzie cywilni w czasach konfliktów zbrojnych.

Wizyta w Łambinowicach pozwala lepiej zrozumieć mechanizmy wojny, losy jeńców wojennych oraz konieczność pamięci o przeszłości. W tym zakresie dla uczestników, wycieczka była doskonałą refleksją, okazją przypomnienia tragedii jakie niosły wojny w przeszłości i co niosą obecnie trwające w wielu miejscach na świecie. Uczestnicy wycieczki wyrazili podziękowanie dr. Dominikowi Hadasowi ** za bardzo ciekawy przekaz historycznej wiedzy ubogacanej wieloma szczegółami, które badacze historii tego miejsca uzupełniają na bieżąco, dla pamięci potomnych. Osobne podziękowanie należy się Marii Moszczeńskiej ***, autorce projektów o wielkiej wartości zrealizowanych przez Stowarzyszenie Odnowy Wsi Łącznik. ■



ZDJĘCIE UDOSTĘPNIONE PRZEZ AUTORA TEKSTU

Podczas zwiedzania cmentarza obozu w Łambinowicach

* Lamsdorf: informacje w artykule o obozie to przekaz przewodnika, materiały z encyklopedii i materiały archiwalne.

** dr Dominik Hadas – adiunkt, Dział Edukacji i Wystaw Centralne Muzeum Jeńców Wojennych w Łambinowicach.

*** Maria Moszczeńska - organizator wycieczki; Stowarzyszenie Odnowy Wsi Łącznik.

W SKRÓCIE

ciąg dalszy ze str. 26

21 października (wtorek)

Spektakl muzyczny dla dorosłych „Jedna Ziemia". Na scenie: NaszaGrupa, kabaret Eko-Resocjalizacja, Jacek Krzaklewski, gitarzysta zespołu Perfect. Sala widowiskowa w kinie Diana w Prudniku, godz. 17.00. Wstęp wolny, bezpłatne wejściówki w biurze POK, tel. 77 436 33 96 wew. 24.

Warsztaty Eko-Muzyczne dla szkół podstawowych. Kino Diana w Prudniku, godz. 11.00. Już brak wolnych miejsc.

22 października (środa)

Jesienny koncert Krnowskiej Szkoły Artystycznej. Sala koncertowa Ducha Świętego w Krnowie, godz. 18.00.

Gminny Ośrodek Kultury w Walcach zaprasza na spotkanie z cyklu **Klub Dobrego Filmu**. Film w reżyserii Celii Rico Clavellino „Małe miłości". Sala widowiskowa GOK w Walcach, godz. 19.00, bilety 12 zł.

Spotkanie autorskie z Pawłem Beręsewiczem, autorem książek dla dzieci i młodzieży, w ramach Dyskusyjnego Klubu Książki. Miejska i Gminna Biblioteka Publiczna w Prudniku, godz. 9.00.

Promocja książki „Śladami Mistrzów Pogranicza cz. II". Książka przybliża sylwetki sportowców, trenerów i działaczy z regionu pogranicza polsko-czeskiego. Konferencja promująca wydanie publikacji i wystawa fotograficzna. Zaprasza Starostwo Powiatowe w Prudniku. Muzeum Ziemi Prudnickiej - Arsenał, godz. 18.00.

22-30 października (tydzień)

Dni Kultury i Tradycji Romskiej w Prudniku. Środa (22.10): konkurs poezji romskiej (godz. 9.00). Czwartek (23.10): Żywa Biblioteka (godz. 10.00), Piątek (24.10): konkurs piosenki romskiej (godz. 9.00). Niedziela (26.10): warsztaty fotograficzne (godz. 16.00), warsztaty taneczne z Ulą Jarosiewicz (godz. 17.00). Poniedziałek (27.10): „Romska poezja splątana tańcem" - Ula Jarosiewicz z zespołem Miro Iło (godz. 11.00). Czwartek (30.10): „Romowie w obiektywie" - otwarcie wystawy fotograficznej (godz. 10.00). Prudnicki Ośrodek Kultury. ■

eprasa.pl 531f7d0443

A KUKU! KULTURA PO WAKACJACH

Gitary Tomasza Pusza

8 października, po wakacyjnej przerwie w Prudnickim Ośrodku Kultury wrócił cykl edukacji kulturalnej dla najmłodszych: „A kuku! Kultura!”



W POK-u odbyło się kolejne spotkanie „A kuku! Kultura!”

Grzegorz WEIGT

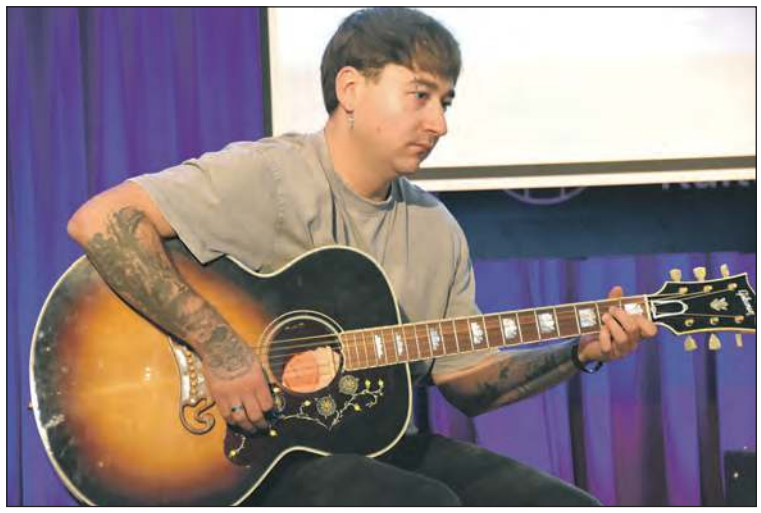



Tomasz Pusz przyniósł ze sobą trzy niezwykłe gitary i sporo grających „zabawek”. Dzieci mogły przez chwilę poczuć magię instrumentu.



GRZEGORZ WEIGT (4)

W ramach tej inicjatywy POK organizuje spotkania dla dzieci z ludźmi sztuki: wokalistami, muzykami, pisarzami, aktorami, filmowcami, plastykami, animatorami kultury. Za nami już 23 takie spotkania, podczas których o swoich pasjach opowiadały 24 osoby. Aktualny sezon zainaugurował gitarzysta, muzyk rockowy Tomasz Pusz. Prudniczanin, założyciel solowego projektu muzycznego „Szamot”, członek zespołów: Jam Session, Everyday, 3 Twarze.

Tomasz Pusz urodził się w 1997 roku, uczył się w Zespole Szkół Medycznych im. Janusza Korczaka w Prudniku oraz w Państwowej Wyższej Szkole Zawodowej w Nysie. W 2016 roku założył black metalowy zespół Sovran, współpracował również z grupą Exit the Machine z Głuchołaz. W 2018 roku rozpoczął karierę solową, przyjmując pseudonim Szamot. 21 maja 2019 roku w Rybniku, artysta wystąpił na wspólnym koncercie razem z Janem Borysewiczem. Dzięki swoim osiągnięciom 23 października 2019 roku został uhonorowany tytułem polskiego artysty dnia przez portal heavyrock.pl. Tomasz Pusz jest muzykiem, kompozytorem, a bywa też wokalistą. Gra na różnych instrumentach, co czyni go multiinstrumentalistą, ale jego pasją jest gitara. Jest autorem tekstów, producentem muzycznym. Nie często, ale jednak systematycznie możemy posłuchać jak gra w Prudniku, podczas różnych wydarzeń muzycznych (co roku np. podczas WOŚP).

Spotkania (dwie tury) z przedszkolakami odbyły się rano w sali reprezentacyjnej Prudnickiego Ośrodka Kultury. Tomasz Pusz opowiadał o swojej muzycznej pasji, demonstrował grę na trzech gitarach, przede wszystkim na ulubionym Fenderze (Stratocaster wraz ze wzmacniaczem i akcesoriami) oraz akustycznym Gibsonie. Dzieci mogły też spróbować wydobyć dźwięki z tych instrumentów, co wywoływało czasem nieoczekiwane efekty. Były również dla wszystkich upominki. Tym razem było dużo nowych, trudnych słów, ale warto było przyjść dla samego posłuchania gitarowych solówek. Możliwość tak pięknego grania tylko na „prostej” gitarze robiła na przedszkolakach duże wrażenie. Na spotkaniu były dzieci w wieku 5-6 lat i Tomasz Pusz rozpoczął swoją opowieść o fascynacji graniem właśnie od wspomnień z podobnego okresu w swoim życiu. Muzyka w relacjach z maluchami wsparła tradycyjnie instruktor ds. edukacji kulturalnej POK Anna Szmyt-Boguniewicz. ■

ROZRYWKI UMYSŁOWE

Wytęż umysł

Sudoku - rozwiązanie tej łamigłówki matematycznej rodem z Japonii polega na wypełnieniu diagramu o wielkości 9x9 kratek, podzielonego na 9 części w taki sposób, aby w każdym wierszu, każdej kolumnie i każdym z 9 elementów znalazły się – bez powtórzenia – wszystkie cyfry od 1 do 9. Rozwiązywanie sudoku nie wymaga bycia orłem z matematyki, wystarczy odrobina cierpliwości i umiejętności logicznego myślenia, aby po kolei zapełniać kratki cyframi. Zabawa ta ma jedno prawidłowe rozwiązanie! ■

	7	6	3					
3				5			4	7
8		2	1		7	5	9	
1		5		2		3		6
	2						1	
6		4		8		9		5
		8	2		6	7		9
7				4				2
					8	1	6	

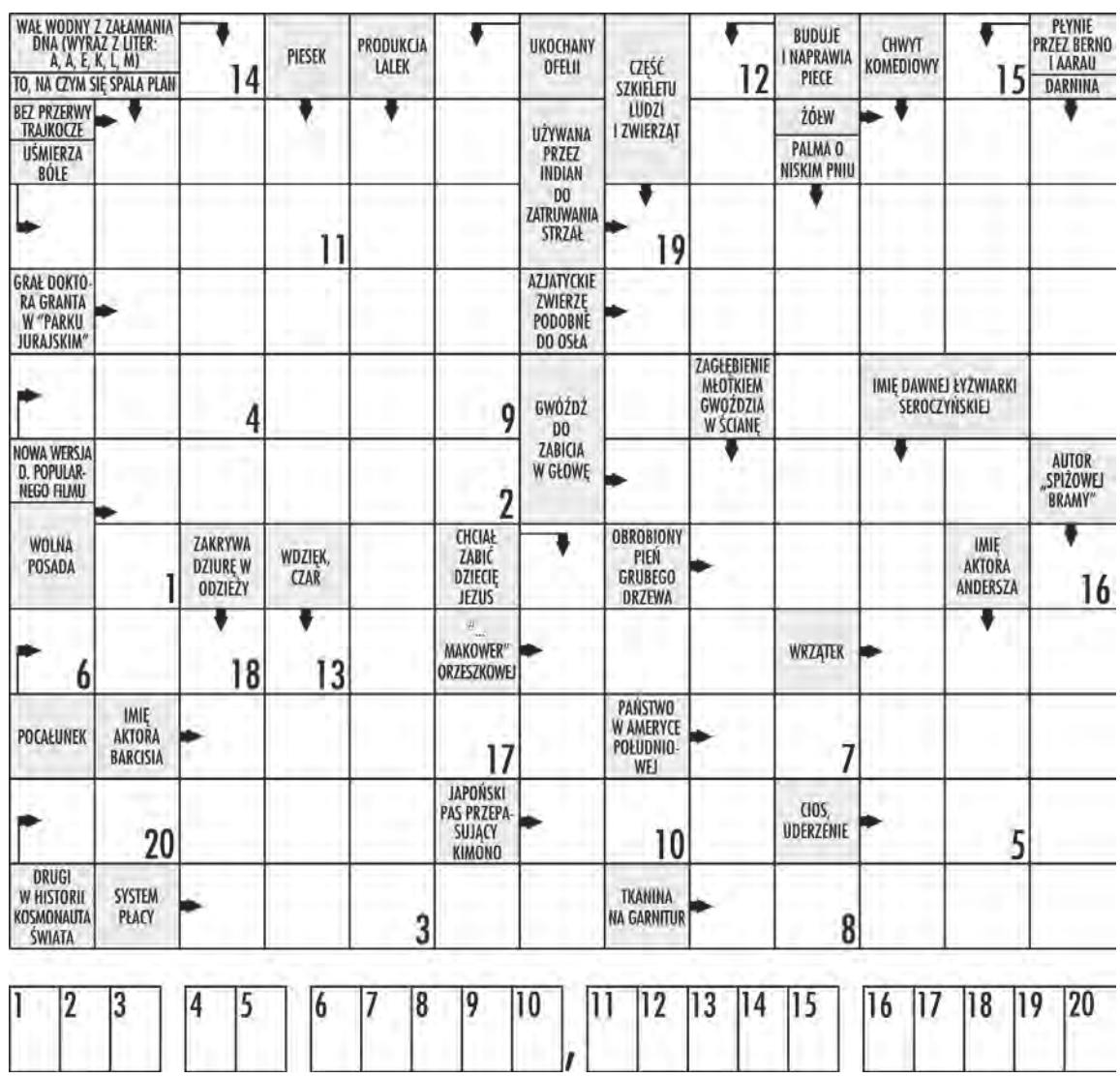

W krzyżówce panoramicznej litery z ponumerowanych pól utworzą ostateczne rozwiązanie – przysłowie.

eprasa.pl 531f7d0443



Sport

SPORTOWY TYDZIEŃ NA ZIEMI PRUDNICKIEJ sport@tygodnikprudnicki.pl

KLASA OKRĘGOWA – 12. KOLEJKA

POGOŃ PRUDNIK
VICTORIA ŻYROWA

18 października (sobota), godz. 15.00, stadion przy ul. Włoskiej

PIŁKA NOŻNA – 4. LIGA

A jednak to zrobili

Do sobotniego meczu Stal Brzeg była jedną z dwóch niepokonanych ekip w rozgrywkach 4. ligi

Dragomir RUDY

Trzecioligowy spadkowicz, w tym czasie wygrał 7 spotkań i dwa zremisował, plasując się na drugim miejscu w tabeli, tracąc zaledwie punkt do lidera Ruchu Zdzieszowice. Zespół z Głogówka mimo dobrej gry nie spełniał jednak oczekiwanych przedsezonowych założeń, notując w 9 spotkaniach aż 6 porażek. W związku z tym, w środku tygodnia zarząd klubu postanowił pożegnać się z trenerem Markiem Merlklingerem, powołując w jego miejsce Tomasza Hejduka. Nowy coach w swoim debiucie przy Damrota pokazał, że drużyna Fortuny ma jednak potencjał i możliwości nawiązania walki z najlepszymi, wygrywając z głównym pretendentem do awansu ekipą z Brzegu. Pojedynek z wiceliderem zgromadził blisko 200 fanów obu zespołów. Wiadomo było, że każdy punkt zdobyty z brzeżanami będzie niewątpliwie odbierany jako niespodzianka. Pierwsze minuty nie zwiastowały nic dobrego. Przewagę uzyskała ekipa gości, która zepchnęła miejscowych na ich połowę. W 8. min po dośrodkowaniu z rzutu rożnego Kowalski głową posłał piłkę tuż nad poprzeczką. W 13. min bezpośrednie uderzenie Mozoła z szesnastki przeszło tuż obok prawego słupka bramki strzeżonej przez Charęzę. Golkiper z Głogówka pewnie interweniował w 18. min, wyłapując uderzenie zawodnika Stali. Głogówczanie znakomicie ustawieni defensywnie z upływam czasu starali się „kąsać" szybkimi akcjami swoich rywali. W 27. min znakomitą interwencją popisał się golkiper przyjezdnych Firek, który obronił strzał z rzutu wolnego oddany przez Szamperę. Kilka minut później znakomitą okazję w sytuacji sam na sam z Charęzą zmarnował Sobków, trafiając w słupek. W odpowiedzi niecelne uderzenie oddał Koc. W 44. min po szybkiej akcji gości strzał Gancarczyka minął bramkę miejscowych.


FORTUNA GŁOGÓWEK

Trener Tomasz Hejduk w minionym sezonie prowadził Porawie Większyce

W drugą odsłonę spotkania nieoczekiwanie lepiej weszli podopieczni Tomasza Hejduka. Już w 49. min dośrodkowaną piłkę wypuścił z rąk Firek. Ta wpadając pod nogi wbiegającego Filipa Szampery została skierowana do siatki brzeżan (1:0). Niespodziewanie stracony gol przez faworyzowany zespół Stali spowodował napór tego zespołu na przedpole gospodarzy. W 58. min bliski wyrównania był Rzadziemski, jednak futbolówka po jego uderzeniu z bliskiej odległości trafiła w słupek. Chwilę później pewną interwencją popisał się Charęza, broniąc uderzenie z dystansu zawodnika gości. Coraz większa nerwowość w drużynie gości, o mało nie zakończyła się utratą drugiego gola, kiedy to intuicyjną obroną po strzale Koca popisał się Firek. W ostatnim kwadransie brzeżanie zamknęli miejscowych na ich przedpolu, ostrzeliwując raz za razem bramkę Charęzy. Golkiper z Głogówka kilkukrotnie wręcz fantastycznie bronił strzały oddane przez Chmielewskiego czy Gancarczyka. W doliczonym czasie piłkę meczową miał Sobków, po którego „główce" piłka trafiła w poprzeczkę wychodząc w aut.

Fortuna rozegrała bardzo dobre zawody, sprawiając mega niespodziankę. Wierzyć należy, że „nowa miotła" w postaci trenera Hejduka zacznie zbierać hurtowo punkty i dokładać je do ligowej tabeli. W najbliższą sobotę głogówczanie udadzą się do ostatniego w ligowej tabeli Śląska Łubiany, gdzie patrząc na ostatni mecz Fortuny można stwierdzić, że o komplecie punktów można zdecydowanie realnie myśleć. ■

10. KOLEJKA

Fortuna Głogówek	**1**
Stal Brzeg	0

(0:0)

FORTUNA: Charęza, Karwowski, Drescher (68. Chojnowski), Nowak, Filip Szampera, Stolarewski, Niespodziński, Grądowski, Garbas (90. Jakwert), Kamil Szampera (78. Dziony), Koc. Trener: Tomasz Hejduk.

PIŁKA NOŻNA – KLASA OKRĘGOWA

Bez niespodzianki

Ambicja i wola walki to za mało, aby powiększyć skromny dorobek punktowy w meczu z głównym faworytem walczącym o awans do 4. ligi opolskiej. Bezpieczna lokata w tabeli piłkarzom Pogoni znacznie się oddaliła.

Mieczysław MATCZAK

Trudno było oczekiwać sprawienia niespodzianki przez prudniczan w meczu z głównym kandydatem do awansu i w dodatku na boisku tak groźnego przeciwnika. Pogoń długimi okresami spisywała się dobrze i przewaga, w stwarzaniu sytuacji podbramkowych, MKS-u nie była zbyt widoczna. Pierwszą groźną sytuację gospodarze stworzyli w 8. min, ale pewną obroną popisał się Stadnik. Przez następnych kilkanaście minut nic ciekawego nie działo się na placu gry, piłka rozgrywana była w środkowej strefie boiska. W 18. min po groźnym uderzeniu Kunki piłka minęła słupek po zewnętrznej stronie. Dwie minuty później gospodarze bez powodzenia próbowali pokonać Stadnika, ale korzyścią był tylko rzut rożny. W 30. min gospodarze po strzale z 20 metrów otworzyli wynik (1:0) i była to ostatnia groźna sytuacja do zdbycia gola w pierwszej odsłonie.

W 54. min po ładnej akcji MKS-u dobrą obroną popisał się Stadnik i wynik nie uległ zmianie. Trzy minuty później Pogoń była bliska doprowadzenia do remisu. Po dośrodkowaniu Augustin nie trafił jednak w światło bramki po uderzeniu głową z 5 metrów. W 76. min Pogoń przeprowadziła ładny zespołowy atak, który zakończył się niecelnym uderzeniem Woźnego. W 77. min gospodarze podwyższyli prowadzenie i ustalili wynik na 2:0. Drugą bramkę Pogoń straciła w dziwnych okolicznościach. Po błędzie przy wrzucie piłki z autu i szybkiej kontrze napastnik MKS-u z łatwością pokonał Stadnika. W 82. min goście byli bliscy zdobycia kontaktowego gola, ale Chrzanowski przegrał pojedynek sam na sam z bramkarzem. W 90. min, po strzale Serdiukova piłka minęła poprzeczkę, a w doliczonym czasie dobrą obroną popisał się Stadnik. ■

11. KOLEJKA

MKS Gogolin	**2**
Pogoń Prudnik	0

(1:0)

POGOŃ: Stadnik, Wanżewicz, Sadlej, Marzotko, Chrzanowski, Mandala, Kunka (46. Jeleń), Augustin (71. Mykita), Serdiukov, Reiwer, Woźny. Trener: Marek Gandziarowski. Kierownik drużyny: Arkadiusz Nowacki.

KOMENTARZ

Dlaczego tak słabo?

Mieczysław MATCZAK

Od początku rozgrywek i dużych nadziei na dobre wyniki Pogoń spisuje się poniżej oczekiwań. Nie tylko tak się dzieje w obecnych rozgrywkach, ale również w ostatnich latach. Prudnik jest jednym z najlepszych ośrodków na Opolszczyźnie szkolących najmłodszych piłkarzy i to od wielu lat. Na ostatnim meczu Pogoni z Victorią Łany spotkanie obserwował wychowanek Sparty Paweł Kruszelnicki, który po meczu ze wzruszeniem zwiedzał miejsce, w którym stawiał pierwsze piłkarskie kroki pod kierunkiem swojego pierwszego trenera Arkadiusza Nowackiego, co szczególnie zachował w pamięci. Prudniczanin jest podstawowym piłkarzem w 1-ligowej Stali Mielec, klubu najwybitniejszych polskich piłkarzy- Laty (król strzelców MŚ), Domarskiego (bramka na Wembley -1:1 z Anglią), czy Kasperczaka. Paweł poszedł śladami innych wychowanków Sparty i Pogoni. Mateusza Kamińskiego (ekstraklasa i 1. liga- Górnik Zabrze, GKS Katowice, Odra Opole), Lukasa Klemenza (Wisła Kraków, Francja, Węgry, GKS Katowice), Jakuba Kolana (Zagłębie Lubin). Szkolenie dzieci i najmłodszych piłkarzy w Prudniku trwa od wielu lat, wyniki w grupach najmłodszych są znaczące, wychowankowie osiągają dobre rezultaty w najwyższych klasach rozgrywkowych. Dlaczego ci, którzy pozostają w Prudniku i tworzą zespół seniorów spisują się tak słabo? Oni też wyróżniali się talentem i z dużymi nadziejami trafiali do zespołu seniorów. Niektórzy kilka lat temu występowali już w 4. lidze! Wielokrotnie poruszaliśmy przyczyny niepowodzeń - najmocniej przed rozpoczęciem modernizacji, przebudowy stadionu „Będzie stadion, a co z drużyną"? ■

eprasa.pl 531f7d0443

4. LIGA

10. KOLEJKA: Fortuna - Stal 1:0, GKS - Walce 2:3, Start - Piast 6:0, OKS - Ruch 0:3, Małapanew - Porawie 3:2, Domaszkowice - Śląsk 1:1, Odra II - Polonia Karłowice 5:3.

1. Ruch Zdzieszowice	10	28	45:6
2. Małapanew Ozimek	10	24	25:11
3. Stal Brzeg (s)	10	23	28:5
4. LZS Domaszkowice (b)	10	21	20:10
5. LZS Walce	**10**	**19**	**20:13**
6. Start Namysłów (b)	10	16	21:13
7. Odra II Opole	10	16	23:14
8. Fortuna Głogówek	**10**	**12**	**9:15**
9. Polonia Karłowice	10	10	10:28
10. GKS Starościn	10	10	14:23
11. OKS Olesno (b)	10	9	9:25
12. Porawie Większyce	10	6	8:27
13. Piast Strzelce Op.	10	4	9:28
14. Śląsk Łubniany	10	4	11:34

KLASA OKRĘGOWA, GR. 2

11. KOLEJKA: GKS - Ujazd 1:1, Goświnowice - Unia 2:1, Polonia G. - Polonia P. 3:0, Raszowa - Czarni 5:2, Victoria Ł. - Twardawa 1:2, Gogolin - Pogoń 2:0, Victoria Ż. - Orzeł 0:0, Starowice II - Chemik 5:0.

1. LZS II Starowice	11	27	36:12
2. MKS Gogolin	11	24	26:9
3. Victoria Żyrowa	11	21	22:14
4. LKS Ujazd	11	20	22:16
5. LKS Goświnowice (b)	11	19	28:25
6. Chemik K.-Koźle	11	17	20:20
7. Polonia Głubczyce (s)	11	17	25:17
8. Orzeł Branice	11	17	23:17
9. Unia Krapkowice (b)	11	14	18:21
10. KS Twardawa	**10**	**14**	**14:13**
11. GKS Głuchołazy	11	14	16:23
12. LZS Raszowa (b)	10	13	15:20
13. Pogoń Prudnik	**9**	**10**	**12:16**
14. Czarni Otmuchów	11	9	18:32
15. Polonia Prószków	11	6	12:30
16. Victoria Łany (b)	11	4	12:34

KLASA A, GR. 4

9. KOLEJKA: Wawelno - Racławiczki 0:5, Metalowiec - Żywocice 6:1, Otmęt - Racławia 4:1, Sudety - Unia 1:12, Orzeł II - Sokół 3:3, Polonia - Ścinawa N.- Korfantów 0:1, Fortuna II - Odra 2:1.

1. LZS Racławiczki (s)	**9**	**25**	**55:3**
2. Orzeł II Źlinice	9	25	33:10
3. Fortuna II Głogówek	**9**	**19**	**19:14**
4. Unia Tułowice	9	17	36:11
5. Metalowiec Łambinowice	9	16	28:28
6. Sokół Niemodlin (s)	9	15	19:11
7. LZS Żywocice	9	11	19:20
8. LZS Wawelno (b)	9	11	16:25
9. LZS ŚN.-Korfantów	**9**	**10**	**8:27**
10. Odra Kąty Op. (b)	9	9	18:27
11. Otmęt Krapkowice (s)	9	7	13:23
12. Racławia Racławice Śl.	**9**	**6**	**13:23**
13. Polonia Biała	**9**	**5**	**7:26**
14. Sudety Moszczanka	**9**	**4**	**14:50**

2. LIGA KOSZYKARZY, GR. D

4. KOLEJKA: Kangoo - Śląsk II 81:70, Gimbasket - Pogoń 63:98 (18:27, 17:30, 17:17, 11:24. Krupiński, Mordzak 12, Stalicki 3, Nowakowski 10, Rychlik 15, P. Garwol 16, M. Garwol 16, Krzemiński 9, Nowicki 7, Wójcicki 4, Zychowicz 7), SKM - Wiara Lecha 78:75, Smyk - Twierdza 76:81 (21:17, 14:24, 25:14, 16:26. Kusyi 4, Miklaszewski 7, Kłuś 16, Kociuga 4, Nosol 4, Sieradzki 14, Mindowicz 21, Otte, Martynenko 6), Maximus - Pyra 82:81, Sudety - Kosz 74:85, Team-Plast - WKK II 77:89, Basket II - Turów 66:84. AWANSEM: Pogoń – Smyk 90:82 (szczegóły obok).

1. Pogoń Prudnik	**5**	**10**	**+115**
2. Turów Zgorzelec	4	8	+170
3. Kosz Pleszew	4	8	+27
4. Pyra Poznań	4	7	+86
5. Twierdza Kłodzko	4	7	+72
6. WKK II Wrocław	4	7	+24
7. Śląsk II Wrocław	4	6	+8
8. Kangoo Gorzów Wlkp.	4	6	-13
9. SKM Zielona G.	4	6	-56
10. Maximus Kąty Wroc.	4	6	+5
11. Sudety Jelenia G.	4	5	-54
12. Smyk Prudnik	**5**	**5**	**-71**
13. Basket II Poznań	3	4	+14
14. Team-Plast Oleśnica	4	4	-65
15. Gimbasket Wrocław	4	4	-225
16. Wiara Lecha Poznań	3	3	-37

3. LIGA KOBIET

7. KOLEJKA: Unia - MUKS 1:4, Ślęza II – Przylep 7:1, Rolnik Biedrzychowice-Głogówek 1:5, Zagłębie - Polonia 0:1, Górnik - Goczałkowice 1:0, GKS - Moto-Jelcz 4:3.

1. Ślęza II Wrocław	7	19	31:7
2. Polonia Tychy	7	18	16:8
3. Zagłębie Lubin	7	16	36:7
4. MUKS Kostrzyn	7	15	29:16
5. Mitech Żywiec	7	13	28:13
6. GKS Tychy	7	13	22:15
7. Moto-Jelcz Oława	7	10	30:13
8. LZS Goczałkowice	7	6	7:18
9. Przylep Zielona G.	7	6	18:38
10. Rolnik B .- G.	**7**	**3**	**6:30**
11. Górnik Zabrze	7	3	5:48
12. Unia Opole	7	1	10:25

KLASA B, GR. 6

7. KOLEJKA: Gogolin II - Obrowiec 6:1, Unia II - Racławiczki II 0:3, Stradunia - Nowy Dwór 4:1, Kosmos - Górażdże 4:1, Łowkowice - Inter 6:1.

1. LZS Stradunia (s)	6	15	20:8
2. LKS Strzeleczki	6	15	18:10
3. MKS II Gogolin	6	12	27:13
4. LZS Obrowiec (s)	6	12	20:11
5. LZS II Racławiczki (s)	7	11	22:17
6. LZS Łowkowice	7	10	17:15
7. LZS Nowy Dwór	7	9	17:25
8. Inter Mechnica	6	6	18:16
9. Kosmos Dobra	7	5	8:27
10. Unia II Krapkowice (b)	6	4	9:16
11. KS Górażdże	6	3	13:31



KOSZYKÓWKA – 2. LIGA

Męczarnie Pogoni ze Smykiem

Za nami pierwsze w historii koszykarskie derby Prudnika w rozgrywkach szczebla centralnego

Damian WICHER-SIENKIEWICZ

W wypełnionej po brzegi hali „Sójka" miejscowa Pogoń podejmowała beniaminka 2. ligi – MKS Smyk. Wynik meczu otworzył Tomasz Nowakowski (2:2). Chwilę później do remisu doprowadził Filip Sieradzki. W połowie premierowej kwarty zarysowała się przewaga zespołu Tomasza Włodowskiego. Obronę Pogoni rozbijał Ukrainiec Jehor Martynenko i Smyk prowadził nawet ośmioma punktami (9:17). Gospodarzy poderwał do walki kapitan, prawie 49-letni Grzegorz Mordzak. Po dziesięciu minutach było 19:20. W odsłonie numer dwa toczyła się wymiana ciosów, z nieznacznym wskazaniem na Smyka. Ważne „trójki" trafił Łukasz Kłuś, a wsadem rodem z NBA popisał się Martynenko. „Cwane lisy" w trykotach Pogoni umiejętnie wykorzystywały boiskowe doświadczenie, co rusz wymuszając przewinienia, w czym brylował Nowakowski. Wystarczy powiedzieć, że do przerwy pogoniści aż 18 razy stawali na linii rzutów wolnych, podczas gdy Smyk tylko 5. Pomimo tego, po dwóch „ćwiartkach" kapitał drużyny Marcina Radomskiego wynosił zaledwie punkt (37:36).

W 25. min po celnej próbie z dystansu Marcina Miklaszewskiego rezultat brzmiał 45:47. Smyk mógł powiększyć przewagę, ale popełnił kolejną stratę. Bolączką tej ekipy były też problemy z faulami – po cztery zdążyli uzbierać Kłuś i Martynenko. Po trzech kwartach notowano remis 64:64. W ostatniej części zawodów biało-niebiescy prostymi środkami odskoczyli na 74:66, na domiar złego dla Smyka niedługo później po raz piąty przewinił Sieradzki. W 35. min było 76:71, a w 40. – 87:81. W obu przypadkach goście byli w posiadaniu piłki, ale nie zdołali zamienić akcji na punkty. Ostatecznie Pogoń, w męczarniach triumfowała 90:82. W całym meczu aż 25 razy zmieniało się prowadzenie (dłużej wygrywał Smyk), a jedenastokrotnie widniał na tablicy remis.

- Derby są nasze! Jedno miasto, jeden klub – Pogoń Prudnik – zakomunikował zwycięzca meczu w mediach społecznościowych, publikując też fotografię kibica w koszulce z napisem „W Prudniku tylko Pogoń".

- Dopisku nie będę komentował. Bo to jest moim zdaniem kompromitacja – skrytykował Pogoń jeden z kibiców.

- Szczęście dopisało Pogoni, niespodzianka była blisko – dodał inny z fanów.

- Brawo Smyk. Zaciężni zwyciężyli doświadczeniem. Miałem nadzieję, że pressingiem zajedziecie ich kondycyjnie. Szkoda, że tak się nie stało. Ale za trzy kwarty czapki z głów – spuentował pan Mirosław, były radny, miłośnik lokalnego sportu.

Rewanż odbędzie się w styczniu. Po pięciu kolejkach Pogoń legitymuje się kompletem zwycięstw, natomiast Smyk wciąż pozostaje bez wygranej. Ekipa Tomasza Włodowskiego rywalizowała dotąd z całą czołówką ligi i mogła sięgnąć nawet po cztery wiktorie. W kilku przypadkach, jak chociażby w ostatnim pojedynku z Twierdzą Kłodzko (Smyk był na prowadzeniu prawie przez 30 minut), zabrakło „chłodnych głów". Piętą achillesową zespołu jest też skuteczność z linii rzutów wolnych, wynosząca zaledwie 60 proc. (73/122). ■

5. KOLEJKA (AWANSEM)

Pogoń Prudnik 90
Smyk Prudnik 82
(19:20, 18:16, 27:28, 26:18)

POGOŃ: Jakubiak 16 (1x3, 6 as.), Kowalczyk 10 (5 zb.), Nowakowski 22 (7 zb., 5 as., 8 fw, 6 bl.), P. Garwol, Nowicki 4 (9 zb.), Mordzak 11 (1x3), Stalicki, Rychlik 5, M. Garwol 16 (1x3, 5 zb., 5 fw), Wójcicki 6 (9 zb.). Trener: Marcin Radomski, asystent: Tomasz Michalak.
SMYK: Kłuś 13 (3x3), Kociuga 4 (1x3, 5 zb.), Sieradzki 10 (14 zb.), Mindowicz 15 (1x3), Martynenko 19 (1x3, 7 as., 6 fw), Kusyi, Miklaszewski 13 (1x3, 8 zb., 5 fw), Jabłoński, Nosol 6 (1x3), Otte 2 (6 zb.). Trener: Tomasz Włodowski, asystent: Bartosz Trytek.

	POGOŃ	SMYK
punkty	90	82
za 2	30/49 (61.2%)	21/44 (47.7%)
za 3	3/25 (12%)	8/26 (30.8%)
z gry	33/74 (44.6%)	29/70 (41.4%)
wolne	21/26 (80.8%)	16/29 (55.2%)
zbiórki O	37	33
zbiórki A	12	10
zbiórki S	49	43
asysty	24	18
faule	21	28
straty	8	11
przechwyty	5	5
bloki	7	3
eval	119	83
punkty ze strat	10	2
punkty w „pomalowanym"	54	36
punkty drugiej szansy	5	11
punkty z szybkiego ataku	20	23
punkty z ławki	38	21
najwyższe prowadzenie	10 (85:75)	8 (9:17)
najwyższa seria punktowa	8 (17:17)	7 (9:17)
zmiany prowadzenia	25	
remisy	11	
czas na prowadzeniu	15:18	19:52

KLASA B, GR. 10

7. KOLEJKA: Gryżów - Siestrzechowice 8:3, Przechód - Niwnica 2:5, Mańkowice - Czarni 1:7.

1. LZS Gryżów	7	15	22:10
2. LKS Biała Nyska (b)	5	13	32:12
3. LZS Mańkowice (b)	6	12	24:12
4. LZS Jasienica D. (s)	6	10	19:18
5. Czarni Korfantów	6	10	22:12
6. LZS Niwnica	6	9	23:16
7. LZS Przechód	6	6	17:26
8. LZS Siestrzechowice	7	3	19:34
9. LZS Włodary	5	0	2:40

KLASA B, GR. 11

7. KOLEJKA: Lubrza - Kujawy 6:0, Pogoń II - Fortuna 1:1, Ligota B.- Radostynia - Rudziczka 5:2, Dytmarów - Rzepcze 1:1, Zawada - AP Biała 1:5.

1. LZS Rzepcze	7	16	36:8
2. LZS Łąka Prudnicka	7	15	22:18
3. LZS Dytmarów (s)	7	14	30:9
4. Fortuna Łącznik	7	13	12:8
5. AP Biała (b)	7	13	15:15
6. LZS Lubrza	7	11	35:15
7. Pogoń II Prudnik (b)	7	10	14:12
8. LZS Ligota B.-Radostynia	7	9	23:20
9. LZS Zawada	7	6	13:22
10. LZS Kujawy	7	6	9:24
11. LZS Rudziczka	8	4	16:31
12. LZS Kolnowice	6	0	6:49

KLASA B, GR. 12

7. KOLEJKA: Partyzant - Odra 4:2, Victoria - Gierałtowice 6:0, Polonia - Victoria II 4:1, Ruch - Łężce 1:1, Zawisza - Odrzanka II 3:0.

1. Partyzant Kazimierz	7	18	29:15
2. Zawisza St. Kuźnia	7	16	19:8
3. Victoria Cisek	7	14	21:6
4. Polonia Gościęcin	7	13	18:11
5. LZS Gierałtowice	7	11	24:17
6. Odra Koźle	6	10	11:10
7. Ruch Steblów	6	7	15:18
8. LZS Łężce	7	4	7:25
9. Victoria II Łany (b)	7	2	10:28
10. Odrzanka II Dziergowice	7	1	9:25

eprasa.pl 531f7d0443

INFORMATOR

APTEKI

Dyżury w porze nocnej oraz w dni wolne od pracy pełni Apteka Optima w Prudniku.

Godziny pracy Apteki Optima:
• **poniedziałek-piątek: 8.00 – 20:00**
dyżur: 20:00 – 22:00, z wyjątkiem dni wolnych od pracy
• **sobota: 9:00 – 19:00**
Dyżur: 19:00 – 21:00
• **niedziele i dni wolne od pracy: 14:00 – 20:00**
Dyżur: 10:00 do 14:00.

PRUDNIK
Apteka „Kolorowa",
ul. Sobieskiego 15, tel. 730 942 198
Apteka „Gemini"
ul. Kościuszki 15, tel. 453 022 925
Apteka mgr Jadwiga Jaskowska,
ul. Rynek 14, tel. 77 436 38 55
Apteka „Alga"
ul.Staszica 4, tel. 77 436 68 88
Apteka „Optima"
ul. Nyska 1, tel. 77 436 65 90
Apteka „Pod Złotym Wężem"
ul. Powstańców Śląskich, tel. 77 406 70 93
Apteka Burchacińscy Spółka Jawna
ul. Skowrońskiego 28, tel. 77 887 01 01

GŁOGÓWEK
Apteka Św. Anny
ul. 3 Maja 17, tel. 77 437 24 25
Apteka „Świętojańska"
Pl. Wolności 6, tel. 77 437 20 66
Apteka „Crategus"
ul. Zamkowa 1, tel. 77 437 37 96
Apteka Nowa „M. & T. Schmidt"
ul. Mickiewicza 20, tel. 77 437 34 75
Apteka Drofarm
ul. Piotra Skargi 15a, tel. 533 222 324

BIAŁA
Apteka „Pod Lwem",
ul. 1 maja 18, tel. 77 438 70 22
Apteka im. Karola Wojtyły,
ul. Opolska 2a, tel. 77 438 74 06
Apteka im. św. Kamila,
Rynek 14, tel. 77 438 71 21

ŁĄCZNIK
Apteka mgr Krystyna Wiśniewska,
Łącznik 48 – 220
ul. Skowrońskiego 4,
tel. 77 437 63 68

KORFANTÓW
Apteka „Apteka Rodzinna"
ul. Wyzwolenia 16, tel. 77 435 60 27
Apteka Elżbieta Wilk
ul. Wyzwolenia 19, tel. 77 431 90 48

STRZELECZKI
Apteka „Sub-Sole",
Strzeleczki, ul. Sienkiewicza 33,
tel. 77 466 82 00
Punkt apteczny „Sub-Sole",
Dziedzice, ul. Główna 15,
tel. 77 466 87 58
Apteka Arnika,
Dobra, ul. Szkolna 2, tel. 77 466 83 09
Kujawy, ul. Opolska 1 C, tel. 77 466 87 58

WALCE
Apteka,
ul. Mickiewicza 7, tel. 77 466 01 23
Apteki w Białej, Głogówku i Łączniku nie prowadzą dyżurów

WAŻNE TELEFONY
Telefon alarmowy 112
Nocna i świąteczna pomoc lekarska
PCM ul. Piastowska 64, tel. 77 406 78 99
Informacja PKP, tel. 19 757
Urząd Skarbowy, ul. Kopernika 1a,
tel. 77 436 99 00

POGOTOWIA
Ratunkowe 112, 999, 77 438 78 85
Straż Pożarna 112, 998, 77 438 05 30
Policja 112, 997, 478 629 503
Energetyczne 991
Gazowe 992
Wodno-Kanalizacyjne 994
>> Prudnik 77 436 25 56
>> Głogówek 77 437 46 47
Drogowe 981
Opiekuńcze 77 474 54 45
Straż Miejska 77 406 62 42

POWIATOWY RZECZNIK KONSUMENTÓW
Starostwo Powiatowe w Prudniku, pok. 4
tel. 77 436 93 09, 576 834 168
środa i piątek 7.30 -13.00

OŚRODEK POMOCY SPOŁECZNEJ W PRUDNIKU 77 406 70 38

OŚRODEK POMOCY SPOŁECZNEJ W GŁOGÓWKU 77 438 00 40

OŚRODEK POMOCY SPOŁECZNEJ W BIAŁEJ 77 438 71 40

OŚRODEK POMOCY SPOŁECZNEJ W LUBRZY 77 407 46 79

KULTURA

OŚRODKI KULTURY

Prudnicki Ośrodek Kultury i Biblioteki Publicznej w Prudniku
Siedziba główna POK – Pałac Fränkla,
ul. Kościuszki 1A, 48 – 200 Prudnik,
tel. 77 436 33 96.
Miejsko-Gminna Biblioteka Publiczna,
ul. Mickiewicza 1, 48 – 200 Prudnik,
tel. 77 436 27 60.
Kino Diana, ul. Mickiewicza 1,
48 – 200 Prudnik, tel. 77 436 66 85.

Centrum Kultury w Głogówku
Ul. Batorego 10, 48-250 Głogówek,
tel. 77 406 91 40. Godziny otwarcia:
pon - pt - od 8.00 do 20.00.

Gminne Centrum Kultury w Białej
Ul. Prudnicka 35, 48-210 Biała,
tel./faks 077 438 70 26.

Gminny Ośrodek Kultury w Lubrzy
Ul. Wolności 73, 48-231 Lubrza,
tel./faks 77 407 46 83.

Agencja Sportu i Promocji w Prudniku
Ratusz - Rynek, Prudnik, tel. 77 436 66 55
Městské informační a kulturní středisko w Krnovie
náměstí Míru 1/14, 794 01 Krnov, tel. 554 614 706,
e-mail: posta@mikskrnov.cz.

MUZEA I GALERIE

Muzeum Ziemi Prudnickiej
Siedziba główna - Arsenał, ul. Chrobrego 5,
48-200 Prudnik, tel. 77 406 80 60, czynne:
wtorek-piątek 8.00-16.00, 2. sobota miesiąca:
10.00-16.00. Ekspozycja stała: etnografia,
historia Prudnika, Stanisław Szozda. Centrum Tradycji Tkackich - ul. Królowej Jadwigi 23, czynne: wtorek-piątek 8.00-16.00, 4. sobota miesiąca 10.00-16.00. Wieża Woka, Plac Zamkowy czynna od 1 maja do 30 września od wtorku do piątku 12.00-16.00 oraz w soboty, niedziele i święta 12.00-18.00. Cena biletów: Arsenał normalny 10 zł, ulgowy 5 zł, grupowy (20-35 osób) 100 zł, CTT normalny 10 zł, ulgowy 5 zł, grupowy 100 zł, Wieża Woka normalny/ulgowy 5 zł, grupowy 50 zł. Bilet rodzinny (tylko z Kartą Dużej Rodziny lub Opolską Kartą Rodziny) - 20 zł (obejmuje wszystkie obiekty MZP). **W czwartki do obiektów muzeum wstęp wolny (poza Wieżą Woka).**

Muzeum w Głogówku
Ul. Słowackiego 1, 48-250 Głogówek,
tel. 77 437 35 00, godziny otwarcia: wtorek – piątek: 10.00 – 14.00.

Muzeum Śląska Opolskiego
Ul. św. Wojciecha 13, Opole, tel. 77 453 66 77.
Czynne 9.00-15.30 (wtorek-piątek), 10.00-15.00 (sobota), 12.00-17.00 (niedziela), nieczynne (poniedziałek). Ekspozycja stała: „Pradzieje Opolszczyzny" i „Opole - gród, miasto, stolica regionu". „Galeria malarstwa polskiego XIX i XX wieku", „W kręgu farmacji".

Městské muzeum w Zlatých Horách
Nám. Svobody 94, 79376 Zlaté Hory. Czynne od wtorku do piątku, od godz. 9.00 do 12.00 i od 13.00 do 16.00.

Městské muzeum w Krnovie
náměstí Míru 14, 794 01 Krnov, tel. 554 614 706, e-mail: muzeum@mikskrnov.cz.

Galeria Sztuki Hanny Bakuły „No Ba!"
(oddział Muzeum Ziemi Prudnickiej)
Rynek 2, Prudnik. Godziny otwarcia: so od 12.00 – 18.00, wt – pt 10.00 – 16.00

IZBY REGIONALNE

• Farska stodoła w **Biedrzychowicach**, usytuowana obok plebani. Jest tu eksponowane wyposażenie dawnego śląskiego domu. Kontakt z Różą Zgorzelską (tel. 77 437 17 99, kom. 668 290 809).
• Izba śląska w Publicznym Gimnazjum nr 1 w **Głogówku**. ul. Kościuszki 10, tel. 77 437 35 92. W wydzielonych pomieszczeniach znajdują się tematyczne ekspozycje: dawna pralnia, kuchnia, sypialnia, klasa itp.
• Izba regionalna na poddaszu budynku szkolnego w **Przechodzie** (gmina Korfantów). Zgromadzono w niej stroje regionalne, przedmioty codziennego użytku, sprzęty rolnicze, mapy, fotografie.
• Izba regionalna w Wiejskim Centrum Aktywizacji w **Rudziczce**. Izbę można zwiedzać od poniedziałku do piątku, w godz. od 13.00 do 20.00.

Zabytkowy spichlerz w Trzebinie
Czynne w każdą niedzielę, od godz. 15.00 do 17.00. Kontakt: sołtys Roman Pilch (77 436 03 22), Józefa Bogusz (77 436 60 22), Daniela Mojak (784 181 951).

CENY PALIW	95	ON	LPG
„Orlen" Prudnik	5,64	5,76	2,53
„Pieprzyk" Prudnik	5,46	5,71	2,50
„STW" Prudnik	5,56	5,59	-
„Orlen" Biała	5,69	5,82	2,53
„Avia" Rzepcze	5,79	5,86	2,56
„Shell" Lubrza	5,66	5,79	2,53

WALUTY	NBP
1 eur	4,21 / 4,30
1 usd	3,64 / 3,71
1 gbp	4,85 / 4,91
1 chf	4,52 / 4,62
100 czk	17,32 / 17,68

Stan: 14 października, godz. 9.00 - 9.30

zebrał: Damian Wicher-Sienkiewicz



REKLAMA

PAŁAC ROZKOCHÓW

Nastrojowo w pałacowym ogrodzie


PIOTR KULCZYK

Na ogrodowej scenie

Duet Miriam Szlempo i Piotr Skrzypulec zajmuje szczególne miejsce w najnowszej, artystycznej historii pałacu w Rozkochowie. Artyści znaleźli się w gronie pierwszych muzyków, którzy wystąpili na scenie pałacu po rozpoczęciu działalności kulturalnej na jego terenie.

Scena to w tym przypadku określenie umowne — artyści zaprezentowali się w ogrodzie, występując bezpośrednio na trawie. Miało to miejsce we wrześniu 2021 roku. Niemal dokładnie cztery lata później, 31 sierpnia, ponownie można było ich usłyszeć w Rozkochowie. Tym razem wystąpili już z wysokości ogrodowej sceny.

Miriam i Piotr współpracują ze sobą od czasów studiów. Są absolwentami Wydziału Jazzu i Muzyki Rozrywkowej Państwowej Wyższej Szkoły Zawodowej w Nysie. Miriam Szlempo jest laureatką wielu konkursów — zdobyła między innymi pierwsze miejsce na Festiwalu Interpretacji Piosenek Agnieszki Osieckiej. W Rozkochowie artyści zaprezentowali jazzowe aranżacje utworów Agnieszki Osieckiej, Kabaretu Starszych Panów oraz ponadczasowych standardów jazzowych. Z przyjemnością można było wsłuchać się w ciepły, melancholijny głos artystki oraz gitarowe tło. (d) ■

Tygodnik Prudnicki

REDAKCJA I BIURO OGŁOSZEŃ
48-200 Prudnik, ul. Kościuszki 13a
TELEFON
77 436 28 77
INTERNET
www.terazprudnik.pl
www.aneks.com.pl
www.facebook.pl/tygodnikprudnicki
E-MAIL
redakcja@tygodnikprudnicki.pl
REDAKTOR NACZELNY
Andrzej DEREŃ
andrzej.deren@tygodnikprudnicki.pl

SEKRETARZ REDAKCJI
Grzegorz WEIGT
PUBLICYŚCI
Damian WICHER-SIENKIEWICZ
Mieczysław MATCZAK
Marek KARP
WSPÓŁPRACA
Daniela DŁUGOSZ-PENCA
Franciszek DENDEWICZ
Adam LUTOGNIEWSKI
Bożena TOKAR-MATKOWSKA
REKLAMA
Adam MYŚKÓW
reklama@tygodnikprudnicki.pl

WYDAWCA
Spółka Wydawnicza ANEKS
48-200 Prudnik, ul. Kościuszki 13a
KONTO BANKOWE
Santander Bank Polska S.A. - 1 Oddział w Prudniku
84 1090 2226 0000 0005 7401 1084
DRUK
Polska Press Sp. z o.o., Oddział Poligrafia,
Drukarnia w Sosnowcu,

BIURO OGŁOSZEŃ CZYNNE OD 8.15 DO 16.00
Redakcja zastrzega sobie prawo do skaracania nadesłanych materiałów prasowych i listów. Redakcja nie odpowiada za treść ogłoszeń i reklam. Nowy numer w każdą środę w kioskach i sklepach ziemi prudnickiej. Czekamy na sygnały, pomysły i informacje od Czytelników.

e-GAZETA
Gazeta w formie elektronicznej do nabycia na platformach:
egazety.pl
e-kiosk.pl
eprasa.pl


SKŁAD KOMPUTEROWY
Jarosław TOMASZEWICZ

We wszystkich sprawach dotyczących prenumeraty prosimy o kontakt mailowy - redakcja@tygodnikprudnicki.pl lub telefoniczny - 77 436 28 77

eprasa.pl 531f7d0443

BIEG GÓRSKI

Daniel Malczewski to twardy gość i nigdy się nie poddaje

Daniel Malczewski z Łąki Prudnickiej (Opolska Grup Biegowa) wygrał IV Półmaraton Górski – Prudnicki Bieg Prymasowski, ustanawiając nowy rekord trasy (1:26:00). (11 października)

Andrzej DEREŃ



ANDRZEJ DEREŃ (2)

Stanisław Przyszlak z córką Sylwią i zasłużona radość z dotarcia do mety

Zwycięstwo było pełne, bo sportowiec pojawił się na mecie 4 minuty i 22 sekundy przed kolejnym zawodnikiem. Malczewski prowadził od początku biegu, systematycznie powiększając przewagę nad kolejnymi uczestnikami. W pięknym stylu pokonywał podbiegi, niekiedy wymagające, jak ten pod Świętą Górą, ale też nie oszczędzał się na zbiegach, które zaliczał w bardzo szybkim tempie.

- Na tym terenie nikt z nim nie ma szans – komentował wyniki Malczewskiego pan Sławek.

- Ten, kto zna Daniela Malczewskiego, ten wie, że on się nigdy nie poddaje, to jest twardy gość. Bieganie z nim (zazwyczaj za nim), to zawsze lekcja doświadczenia i pokory. Jest świetnym kolegą, który chętnie dzieli się swoją wiedzą biegową – dodaje kolejna osoba.

W kolejnej trójce osób, które w podobnym czasie dotarły na metę, po Malczewskim, byl Kamil Smolski z Prudnika (czas: 1:31:02), który zajął pierwsze miejsce w swojej kategorii wiekowej (do mety dobiegł jako trzeci).

W kategorii open kobiet pierwsza przebiegła linię mety Czeszka Petra Svachova z Karniowa (2:03:13).

W biegach wzięło udział 188 zawodników, m.in. z Warszawy, Nowej Rudy, Toszka, Wrocławia, Międzygórza, Promienka koło Poznania, Goszcza koło Oleśnicy, Słupska koło Gliwic, Pabianic, Tarnowskich Gór, Lubecka koło Lublińca, Oławy, Jelcza-Laskowic, Bielska-Białej, z licznych miejscowości województwa opolskiego oraz Republiki Czeskiej. Organizatorem zawodów była Agencja Sportu i Promocji w Prudniku. ■



Dla Malczewskiego żadna góra nie jest straszna

ZWYCIĘZCY POZOSTAŁYCH TRAS:

10 KM
Mężczyźni:
Arkadiusz Ossowski (Cursores Głogówek) – 46:08
Kobiety:
Natalia Jońska (Kotwica Brzeg) – 53:23

5 KM
Mężczyźni:
Adam Heller (Opole) – 19:25
Kobiety:
Julia Polańska (Biegające Kalafiorki / Bielsko-Biała) – 24:22

Grupa BPS
BS
Rozpoczynamy świętowanie
75 lat
Banku Spółdzielczego w Prudniku
Rok założenia 21.10.1950

TERAZ CZAS NA WYJĄTKOWY PREZENT DLA CIEBIE!
KREDYTY BEZ PROWIZJI – TYLKO TERAZ!

CO ZYSKUJESZ?
- 0% prowizji
- Atrakcyjne oprocentowanie
- Minimum formalności
- Decyzja kredytowa nawet w 1 dzień
- Elastyczne warunki – kredyt dopasowany do Ciebie

KTO MOŻE SKORZYSTAĆ?
- Nowi i obecni klienci
- Osoby fizyczne
- Przedsiębiorcy
- Rolnicy
- Emeryci i renciści

Każdy – bez wyjątków

PROMOCJA TRWA OD 01.06.2025 R. DO 21.10.2025 R.

BANK SPÓŁDZIELCZY W PRUDNIKU
TWÓJ BANK Z TRADYCJĄ I Z ZAUFANIEM OD 75 LAT!
DZIĘKUJEMY, ŻE JESTEŚCIE Z NAMI!

Znajdziecie nas w Prudniku, Lubrzy, Korfantowie, Łambinowicach, Ścinawie Małej.
Kontakt do naszych placówek znajdziecie Państwo na naszej stronie internetowej:
www.bsprudnik.pl

SPRZEDAŻ KUREK
Sprzedaż młodych, zaszczepionych kurek
W soboty od godz. 9.00 do 12.00
Mańkowice 150, tel. 696 460 580

OKNOPAST
- DRZWI
- OKNA
- ROLETY
- BRAMY GARAŻOWE
- MOSKITIERY

PRODUCENT

aluron GROS
eko okna

662 532 586 Lubrza, ul. Nowej Naprawy 47

REKLAMA / OGŁOSZENIE

eprasa.pl 531f7d0443