ZAMOŚĆ TOMASZÓW LUB. HRUBIESZÓW BIŁGORAJ

kronika TYGODNIA

nr 29 (1834)
21 lipca 2026 r.
4,80 zł
PL ISSN 1232-2652
Nr indeksu 373516 (5% VAT)

NOC GROZY POD ZAMOŚCIEM

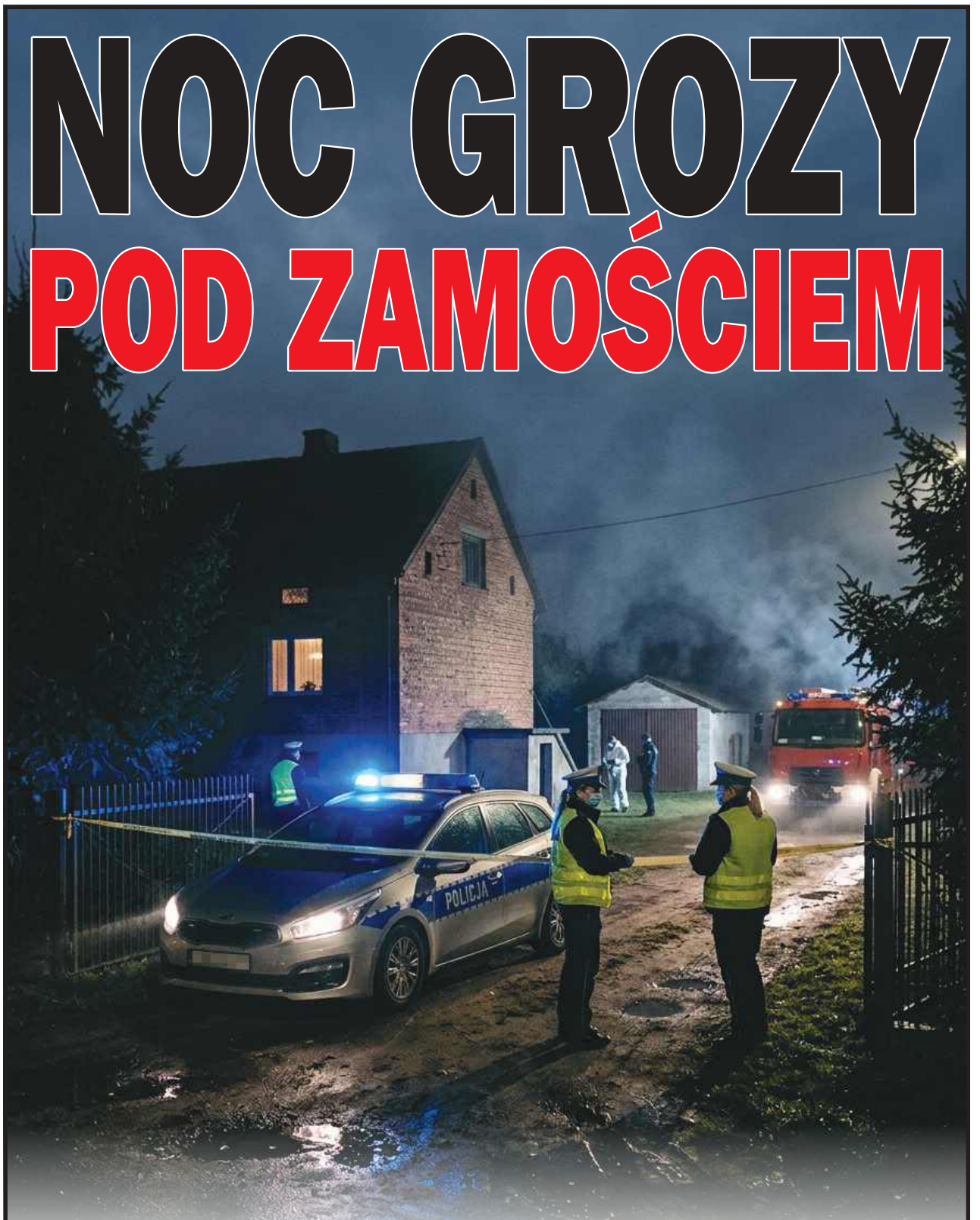

Zamojska Policja wyjaśnia okoliczności tragicznego zdarzenia, do którego doszło 15 lipca w jednej z miejscowości gminy Zamość. Jak wynika ze wstępnych ustaleń: 76-latek śmiertelnie ugodził nożem 74-letnią żonę, podpalił podpiwniczenie domu, a następnie sam się okaleczył. Obecnie mężczyzna przebywa w szpitalu. Trwają czynności procesowe w tej sprawie. Śledztwo prowadzi Prokuratura Rejonowa w Zamościu.
str. 3

WSZYSCY GRAMY DLA DOMINIKI

ZAMOŚĆ Muzyka, licytacje, warsztaty, atrakcje dla najmłodszych i jeden wspólny cel – pomoc w walce z ciężką chorobą. 24 lipca na Rynku Wielkim w Zamościu odbędzie się charytatywny koncert „Wszyscy gramy dla Dominiki”.
str. 2

KOSZMARNY WYPADEK

GM. ZAMOŚĆ 65-letnia kobieta zrywając wiśnie, spadła z drabiny na metalowy pręt dospawany do słupka ogrodzenia. Poszkodowana doznała poważnych obrażeń ciała. Załoga lotniczego pogotowia ratunkowego przetransportowała ją do szpitala.
str. 3

20 LAT SREBRNEGO GRYFA

POWIAT TOMASZOWSKI Co roku docenia przedsiębiorców, stowarzyszenia, osoby fizyczne, które działają na rzecz regionu, jego rozwoju i promocji. Robi to od 20 lat, wręczając w dowód uznania dla tychże zasług pamiątkowe statuetki „Srebrne Gryfy”. Do tej pory przyznał już ponad 60 takich wyróżnień. Przypomnijmy ich dotychczasowych laureatów.
str. 11

ZIEMIA PĘKA, PLONY GINĄ!

WERBKOWICE To już nie jest zwykła susza – to rolniczy i ekonomiczny kataklizm. Rada Gminy Werbkowice bije na alarm i wysyła dramatyczny apel do wojewody lubelskiego. Samorządowcy żądają natychmiastowego wystąpienia do Rady Ministrów o wprowadzenie stanu klęski żywiołowej. Skala zniszczeń na polach jest bezprecedensowa, a straty w wielu gospodarstwach sięgają astronomicznych 90 procent!
str. 13



str. 5

REKLAMA
KLIMATYZACJA
DO TWOJEGO DOMU
– DO GRZANIA I CHŁODZENIA –
725 184 321

REKLAMA
PÓŁNOC NIERUCHOMOŚCI
Sprzedaż | Kupno | Wynajem
Darmowa konsultacja
+ 500 zł
rabatu na prowizję
Odwiedź nasze biuro lub zadzwoń: 885 851 147

REKLAMA
Badanie handlowej jakości zbóż, rzepaku, kukurydzy i innych.
PROMOCYJNE CENY! ROZPOCZĘCIE DZIAŁALNOŚCI
Nasiona pszenicy, rzepaku.
Środki ochrony roślin.
Horyszów - Stara Kolonia 27 500 121 318

eprasa.pl 549a64aafd

Sezon na pomidory

PŁOSKIE

Naszą redakcję odwiedził pan Leonard z Płoskiego k. Zamościa. Przywiózł nam przepyszne pomidory.

Pan **Leonard** co roku sadzi je w tunelu. W tym roku jego pomidory malinowe i „bawole serca" nie tylko cieszą oko, ale też smakują wyjątkowo.

Warto je jeść, bo są one źródłem wielu witamin i minerałów. Są pełne antyoksydantów, dzięki czemu chronią skórę przed procesami starzenia się skóry. Dzięki dużej zawartości witaminy C, poprawiają odporność, przyspieszają gojenie się ran, neutralizują szkodliwe działanie wolnych rodników. Pomidory zawierają też melatoninę, która korzystnie wpływa na sen i samopoczucie oraz likopen -przeciwutleniacz, który zmniejsza ryzyko zawału serca i rozwoju nowotworów, szczególnie raka prostaty i szyjki macicy. Ponadto są też źródłem potasu i magnezu. – Praca przy nich to moje hobby – mówi pan Leonard, który przyjechał do naszej redakcji rowerem. – Dla takiego emeryta jak ja, doglądanie pomidorów, ale też innych warzyw, w tym ogórków czy cebuli, daje wiele satysfakcji, a jeśli komuś smakują, to bardzo się cieszę.



W tym roku pomidory malinowe i „bawole serca"pana Leonarda z Płoskiego nie tylko cieszą oko, ale też smakują wyjątkowo.
Fot. Leszek Wójtowicz

Smakują, i to jak! Takich pomidorów w sklepie na próżno szukać. **lew**

Zamość zagra dla Dominiki

ZAMOŚĆ

Muzyka, licytacje, warsztaty, atrakcje dla najmłodszych i jeden wspólny cel – pomoc w walce z ciężką chorobą. 24 lipca na Rynku Wielkim w Zamościu odbędzie się charytatywny koncert „Wszyscy gramy dla Dominiki".



Bohaterką wydarzenia jest 17-letnia Dominika, uczennica I LO im. Jana Zamoyskiego w Zamościu, która kilka miesięcy temu usłyszała diagnozę: NUT carcinoma – niezwykle rzadki i jeden z najbardziej agresywnych nowotworów. Choć początkowo rokowania były bardzo złe, dziewczyna wraz z rodziną nie rezygnuje z walki o zdrowie. Możliwości leczenia w Polsce są ograniczone, dlatego nadzieję dają specjalistyczne kliniki za granicą. Rodzina prowadzi zbiórkę środków na kosztowną terapię oraz późniejszą rehabilitację.

W pomoc zaangażowali się przyjaciele Dominiki, którzy wspólnie z Młodzieżową Radą Miasta przygotowali wydarzenie charytatywne. Koncert rozpocznie się w piatek 924 lipca) o godz. 15 i potrwa do godz. 22. Na scenie pojawią się m.in. zespoły VOX, Malibu, Header, Ataraksja i Kameralni Band, a także Zespół Pieśni i Tańca „Zamojszczyzna", Chór Ale Cantare, Studio Lokal Vokal oraz DJ Fuzen. W programie zaplanowano również pięć licytacji charytatywnych.

Organizatorzy zadbali także o liczne atrakcje dla całych rodzin. Na uczestników czekać będą dmuchańce dla dzieci, warsztaty malowania na szkle, kiermasz smakołyków przygotowanych przez koła gospodyń wiejskich oraz strefa gastronomiczna. – Razem możemy zdziałać naprawdę wiele. Niech tego dnia Rynek Wielki wypełni się muzyką, uśmiechem i dobrem. Każda obecność i każda wpłata to realna pomoc dla Dominiki – apelują organizatorzy.

Podczas wydarzenia datki będzie można wrzucać do specjalnie oznaczonych puszek. Wsparcie można przekazać także wcześniej za pośrednictwem internetowej zbiórki prowadzonej przez Fundację SiePomaga.

Organizatorem koncertu jest Młodzieżowa Rada Miasta Zamość przy wsparciu Miasta Zamość, Stowarzyszenia Przestrzeń Młodych oraz wielu osób i instytucji. **lew**

Zawyją syreny

REGION

We wtorek, 21 lipca, na terenie całego województwa lubelskiego przeprowadzone zostaną wojewódzkie ćwiczenia systemu ostrzegania i alarmowania ludności pod kryptonimem „ALARM-26". W związku z tym w wybranych miejscowościach mieszkańcy mogą usłyszeć syreny alarmowe.

Ćwiczenia będą prowadzone w godzinach od 7.00 do 19.00 i mają na celu sprawdzenie sprawności systemu ostrzegania o zagrożeniach z powietrza oraz doskonalenie procedur reagowania kryzysowego. Emitowane sygnały będą miały wyłącznie charakter ćwiczebny. Nie są one związane z żadnym rzeczywistym zagrożeniem dla mieszkańców. Akcja ma służyć wyłącznie weryfikacji działania systemów alarmowych oraz przygotowaniu służb do skutecznego działania w sytuacjach kryzysowych. **wd**

Słowo, które pozostaje

SZCZEBRZESZYN

Od 2 do 8 sierpnia Szczebrzeszyn po raz dwunasty stanie się miejscem spotkania literatury, języka i sztuki. Patronem tegorocznej edycji Festiwalu Stolica Języka Polskiego w Szczebrzeszynie został Władysław Broniewski.

Festiwal Stolica Języka Polskiego od początku swojego istnienia wyrasta z przekonania, że język jest czymś więcej niż narzędziem komunikacji. Jest przestrzenią spotkania, budowania wspólnoty i opowiadania o świecie, który nieustannie się zmienia. Dlatego od dwunastu lat w Szczebrzeszynie literatura spotyka się z muzyką, teatrem, sztukami wizualnymi i debatą publiczną, a rozmowy o książkach stają się punktem wyjścia do refleksji nad współczesnością.



Pasma tematyczne

Patronem dwunastej edycji festiwalu został **Władysław Broniewski** – poeta, którego twórczość i biografia pozostają jednymi z najbardziej złożonych świadectw polskiego XX wieku. Żołnierz, liryk, autor poezji rewolucyjnej i intymnej, świadek historii, ale przede wszystkim twórca nieustannie stawiający pytania o wolność, odpowiedzialność, pamięć i godność człowieka. Kurator Pasma Patrona, **Krzysztof Siwczyk**, uznany poeta i odtwórca głównej roli w filmie „Wojaczek", proponuje spojrzenie na Broniewskiego poza szkolnym kanonem i politycznymi uproszczeniami – jako poetę, którego doświadczenie i język pozostają zaskakująco aktualne również dziś.

Program festiwalu tworzy kilka autorskich pasm, które wspólnie budują wielogłosową opowieść o języku i kulturze. Pasmo Językowe, przygotowane przez prof. **Pawła Nowaka**, będzie poświęcone językowi w epoce sztucznej inteligencji i cyfrowej komunikacji, stawiając pytania o przyszłość polszczyzny i rolę nowych technologii. Hasło pasma to: „Język w cyfrowym świecie – szumy, zlepy, ciągi".

W Paśmie „Po sąsiedzku", którego kuratorką jest **Grażyna Lutosławska**, literatura stanie się punktem wyjścia do rozmowy o relacjach między jednostką a wspólnotą, o sąsiedztwie, odpowiedzialności i współistnieniu.

„Ważne książki", pod opieką **Jakuba Moroza**, to ponowne podjęcie dyskusji o aktualnym stanie polskiego życia literackiego, o drodze pisarzy do sławy, o zaskoczeniach intrygującymi debiutami i o honorowaniu Starych Mistrzów, a Przestrzeń Inspiracji, przygotowana przez prof. **Józefa Olejniczaka**, stworzy miejsce twórczego dialogu z młodzieżą poprzez warsztaty, dyskusje i działania artystyczne.

Integralną częścią festiwalu pozostaje Mała Stolica Języka Polskiego, której kuratorką jest **Anita Wawryk**. Tegoroczny program pod hasłem „T jak Twórczość" pokaże dzieciom, że książka jest efektem twórczej współpracy autora, ilustratora, projektanta i wydawcy, zachęcając najmłodszych do odkrywania języka poprzez własną kreatywność. Podczas tegorocznej edycji organizatorzy w sposób szczególny wspomną również zmarłą tragicznie **Kasię Stoparczyk** – wieloletnią kuratorkę Małej Stolicy Języka Polskiego, dzięki której program dla dzieci zyskał wyjątkowy charakter i przez lata inspirował najmłodszych uczestników festiwalu do odkrywania świata literatury.

Zostali w pamięci

Tegoroczna edycja będzie miała także wymiar szczególnie osobisty. Po raz pierwszy Festiwal Stolica Języka Polskiego odbędzie się bez zmarłego niedawno **Wiesława Myśliwskiego** – wybitnego pisarza, wieloletniego przyjaciela festiwalu i pierwszego laureata Nagrody Człowiek Słowa. Przez lata był jednym z najważniejszych rozmówców organizatorów. To z nim konsultowano wybór patronów kolejnych edycji, a jego obecność współtworzyła intelektualny i duchowy charakter szczebrzeszyńskich spotkań. Dlatego ostatni dzień festiwalu – 8 sierpnia – zostanie poświęcony właśnie Wiesławowi Myśliwskiemu. Pod kuratelą prof. **Tomasza Bocheńskiego** powstał wyjątkowy program, który poprzez rozmowy, wydarzenia artystyczne, wspomnienia rodziny i przyjaciół oraz koncert pokaże wielowymiarowy portret autora i człowieka, bez którego trudno opowiadać historię Festiwalu Stolica Języka Polskiego.

Szczególnym wydarzeniem będzie również koncert dedykowany pamięci **Magdy Umer**, wybitnej artystki, od lat związanej z festiwalem i obecnej podczas wielu jego edycji. Jej twórczości i pamięci poświęcony zostanie koncert w wykonaniu **Nuli Stankiewicz** i **Janusza Strobla**, będący muzycznym hołdem dla osoby, która współtworzyła artystyczny klimat szczebrzeszyńskich spotkań.

XII Festiwal Stolica Języka Polskiego odbędzie się w Szczebrzeszynie od 2 (Dzień Zamojski) do 8 sierpnia. Szczegółowy program festiwalu dostępny jest na stronie: www.stolicajezykapolskiego.pl/program-glowny.

Opr. lew





eprasa.pl 549a64aafd

Skazana za „mowę nienawiści”

ZAMOŚĆ

Sąd Rejonowy w Zamościu uznał 21-latkę za winną nawoływania do nienawiści rasowej i skazał ją na karę grzywny w wysokości 3 tys. zł. Orzeczono także środek karny w postaci podania wyroku do publicznej wiadomości.



– Żyjemy w kraju, w którym strach przed masową imigracją i mówienie o faktach, że imigranci popełniają więcej przestępstw niż Polacy, jest nazywane mową nienawiści – powiedziała w ub. roku 21-latka. Fot. Leszek Wójtowicz

Prezydent miasta, nasi niektórzy radni mówią, że my straszymy, że tutaj przyjeżdżają turyści, artyści z krajów Trzeciego Świata. Owszem, przyjeżdżają. Przyjeżdżają tu niektórzy pracować, ale co z tego, jeśli ktoś rano idzie do pracy, a wieczorem morduje młodą dziewczynę. Hańba! Dlatego nie pozwólmy na to, żeby do naszego pięknego Zamościa sprowadzić murzyństwo, sprowadzić islamistów, którzy będą mordować nas i nasze dzieci. Precz z imigracją! – to fragment emocjonalnego wystąpienia 21-latki z manifestacji „Stop imigracji!”, którą 19 lipca ub. roku na Rynku Wielkim w Zamościu zorganizowała Konfederacja oraz środowiska narodowe.

Strach to nie nienawiść

Nagranie można było zobaczyć w internecie i na tej podstawie hrubieszowska prokuratura z urzędu wszczęła śledztwo w sprawie publicznego nawoływania do nienawiści na tle różnic rasowych i wyznaniowych. W sprawie przeprowadzono postępowanie dowodowe, w tym uzyskano opinię biegłego z zakresu lingwistyki kryminalistycznej. Wynikało z niej, że wypowiedź działaczki Młodzieży Wszechpolskiej zawierała treści propagujące rasizm i nienawiść do innych wyznań oraz narodowości. Według śledczych, podczas wystąpienia skierowanego do uczestników manifestacji 21-latka propagowała rasizm, ksenofobię i przemoc używając do tego mowy nienawiści, czym publicznie nawoływała do nienawiści na tle różnic narodowościowych, rasowych i wyznaniowych. Akt oskarżenia Prokuratura Rejonowa w Hrubieszowie skierowała w październiku ub. roku do Sądu Rejonowego w Zamościu. Za nawoływanie do nienawiści na tle różnić rasowych grozi do 3 lat pozbawienia wolności.

Oliwia Olejniczak (zgodziła się na podawanie swojego imienia i nazwiska) nie przyznała się do popełnienia zarzucanego jej czynu. – Żyjemy w kraju, w którym strach przed masową imigracją i mówienie o faktach, że imigranci popełniają więcej przestępstw niż Polacy, jest nazywane mową nienawiści – powiedziała w ub. roku na konferencji prasowej pod zamojskim ratuszem.

Według przedstawicieli Konfederacji i Ruchu Narodowego, którzy stanęli w obronie działaczki Młodzieży Wszechpolskiej, sprawa miała charakter polityczny, a działania prokuratury nosiły znamiona „ataków na wolność słowa”. Oliwia Olejniczak przed sądem przekonywała, że że jej słowa były wyrazem strachu, a nie nienawiści.

Będzie apelacja

Wyrok zapadł 16 lipca. Obok grzywny w wysokości 3 tys. zł, sąd orzekł podanie wyroku do publicznej wiadomości poprzez wywieszenie go na tablicy informacyjnej gmachu sądu oraz Urzędu Miasta Zamość na okres 6 miesięcy od daty uprawomocnienia się orzeczenia, a także obciążył oskarżoną kwotą 340 zł tytułem części kosztów sądowych. Odczytaniu wyroku towarzyszyły łzy młodej matki, która jest już w szóstym miesiącu drugiej ciąży.



Piotr Zduńczyk, lider Konfederacji na Zamojszczyźnie i wiceprezes Ruchu Narodowego w województwie lubelskim (na zdjęciu z Oliwią Olejniczak) uważa wyrok za skandaliczny. Fot. Klub Konfederacji Zamość

Wyrok nie jest prawomocny. 21-latkę objętą programem bezpłatnej pomocy prawnej Ordo Iuris reprezentowała przed sądem adw. **Magdalena Majkowska**. Instytut zapowiada apelację i będzie domagał się uniewinnienia.

Przypomnijmy, że w wiecu „Stop imigracji!” wzięło udział około 200 osób, protestujących przeciwko polityce migracyjnej rządu Donalda Tuska i Unii Europejskiej. Zwrócono uwagę na brak skutecznych działań rządu w zakresie ochrony granic, szczególnie z Niemcami. Polska w tym czasie żyła tragedią 24-letniej Klaudii z Torunia, która nie przeżyła brutalnego ataku nożownika z Wenezueli, oraz zabójstwem 41-latka mieszkańca woj. kujawsko-pomorskiego, którego w miejscowości Nowe zabił 29-letni Kolumbijczyk. Obaj sprawcy legalnie przyjechali do Polski.

lew

Noc grozy

GM. ZAMOŚĆ

Zamojska Policja wyjaśnia okoliczności tragicznego zdarzenia, do którego doszło 15 lipca w jednej z miejscowości gminy Zamość. Jak wynika ze wstępnych ustaleń: 76-latek śmiertelnie ugodził nożem 74-letnią żonę, podpalił podpiwniczenie domu, a następnie sam się okaleczył. Obecnie mężczyzna przebywa w szpitalu. Trwają czynności procesowe w tej sprawie. Śledztwo prowadzi Prokuratura Rejonowa w Zamościu.



Mężczyzna śmiertelnie ugodził nożem żonę, potem podpalił dom i sam się okaleczył.

15 lipca tuż przed godziną 22 otrzymaliśmy zgłoszenie o pożarze w piwnicy domu jednorodzinnego w jednej z miejscowości gminy Zamość. W zgłoszeniu była także informacja, że w mieszkaniu na parterze leży kobieta, prawdopodobnie nie żyje – potwierdza **podkomisarz Dorota Krukowska-Bubiło**, rzecznik prasowy Komendy Miejskiej Policji w Zamościu.

Na miejsce zostały skierowane służby ratunkowe. Pożar domu ugasili strażacy.

Policjanci wstępnie ustalili, że 76-letni mieszkaniec posesji prawdopodobnie śmiertelnie ugodził nożem 74-letnią żonę, po czym podpalił podpiwniczenie domu. Następnie poszedł do budynku gospodarczego na terenie posesji i dokonał samookaleczania.

76-latek został przetransportowany do szpitala, gdzie obecnie przebywa pod dozorem policjantów.

Na miejscu zdarzenia zamojscy policjanci oraz prokurator z Prokuratury Okręgowej w Zamościu wykonali czynności procesowe, w tym zabezpieczyli ślady wykonali oględziny.

– Ciało 74-latki zostało zabezpieczone do badań sekcyjnych. Obecnie w dalszym ciągu gromadzony jest materiał dowodowy. W sprawie Prokuratura Rejonowa w Zamościu prowadzi śledztwo, którego celem jest szczegółowe wyjaśnienie wszystkich okoliczności zdarzenia – informuje podkomisarz Dorota Krukowska-Bubiło.

wd

3,5-latek zaginął w lesie

GM. TOMASZÓW LUBELSKI

Szczęśliwy finał miały poszukiwania 3,5-letniego chłopca, który zaginął podczas sobotniego spaceru z rodzicami w lesie na terenie gminy Tomaszów Lubelski. W szeroko zakrojonej akcji uczestniczyli policjanci, strażacy, druhowie OSP oraz okoliczni mieszkańcy. Dziecko odnaleziono po niespełna godzinie.



Policja, straż, rodzice, sąsiedzi szukali w lesie 3,5-latka. Sytuacja była bardzo poważna. Zbliżał się wieczór, a każda kolejna minuta zwiększała ryzyko dla dziecka. Fot. KPP Tomaszów

Do zaginięcia doszło w sobotnie (18 lipca) popołudnie. Chłopiec spacerował z rodzicami po kompleksie leśnym w pobliżu miejsca zamieszkania. W pewnym momencie rodzice stracili go z oczu. Natychmiast rozpoczęli poszukiwania na własną rękę, jednak gdy nie przyniosły one rezultatu, zaalarmowali służby.

Po otrzymaniu zgłoszenia tomaszowska policja natychmiast rozpoczęła działania. W komendzie ogłoszono alarm, a do poszukiwań skierowano policjantów, funkcjonariuszy Państwowej Straży Pożarnej oraz strażaków ochotników. Akcję wsparli także mieszkańcy okolicy i operator drona ze straży pożarnej.

Sytuacja była bardzo poważna. Zbliżał się wieczór, a każda kolejna minuta zwiększała ryzyko dla dziecka.

Na szczęście po niespełna godzinie od zgłoszenia chłopca odnalazł policjant z patrolu interwencyjnego. Dziecko znajdowało się około kilometra od miejsca, w którym zaginęło. Było przestraszone, ale całe i zdrowe.

Mundurowi zaopiekowali się 3,5-latkiem i przekazali go załodze karetki pogotowia. Po badaniach chłopiec bezpiecznie wrócił pod opiekę rodziców.



Chłopca odnalazł policjant z patrolu interwencyjnego.

To kolejna sytuacja pokazująca, jak ważna jest szybka reakcja i współpraca wszystkich służb oraz mieszkańców w przypadku zaginięcia dziecka. Dzięki sprawnie przeprowadzonej akcji historia zakończyła się szczęśliwie.

wd

Koszmarny wypadek



Wypadek w gm. Zamość. 65-letnia kobieta zrywając wiśnie, spadła z drabiny na metalowy pręt dospawany do słupka ogrodzenia.

GM. ZAMOŚĆ

65-letnia kobieta zrywając wiśnie, spadła z drabiny na metalowy pręt dospawany do słupka ogrodzenia. Poszkodowana doznała poważnych obrażeń ciała. Załoga lotniczego pogotowia ratunkowego przetransportowała ją do szpitala.

Do tego wypadku doszło w sadzie jednej z miejscowości gminy Zamość.

– 65-latka wspólnie z krewną zrywała z drzewa wiśnie. Weszła na drabinę opartą o drzewo znajdujące się w bliskiej odległości od ogrodzenia. W pewnej chwili straciła równowagę i upadła na pręt dospawany do słupka ogrodzenia. Pręt wbił się w ciało kobiety – przekazuje wstępne ustalenia funkcjonariuszy **podkomisarz Dorota Krukowska-Bubiło** z KMP Zamość.

Krewna poszkodowanej o zdarzeniu natychmiast powiadomiła służby ratunkowe.

– 65-latka doznała poważnych obrażeń ciała. Przybyła na miejsce załoga lotniczego pogotowia ratunkowego przetransportowała ją do szpitala – dodaje podkom. Krukowska-Bubiło.

Policja wyjaśnia szczegółowy przebieg zdarzeń i apeluje o zachowanie ostrożności podczas prac przy zbiorze owoców, zwłaszcza podczas wykonywania prac na wysokości.

wd

eprasa.pl 549a64aafd

DEBIUT ROKU

DK ENERGETYKA

DK Energetyka to kolejny uczestnik plebiscytu „Perły biznesu”w kategorii Debiut Roku. Firma wychodzi naprzeciw rosnącym potrzebom i wymaganiom rynku energetycznego. Jej właścicielem jest Dariusz Komarowski, od 10 lat związany z branżą OZE, ogrzewaniem i wentylacją. Jako absolwent Politechniki Lubelskiej i studiów podyplomowych „Odnawialne Zasoby Energii i Gospodarowanie Odpadami” posiada szeroką wiedzę i doświadczenie w zakresie oferowanych usług. Gwarantuje instalatorom oraz klientom indywidualnym merytoryczne i sprawne wsparcie przy realizacji nawet najbardziej wymagających projektów.



Firma funkcjonuje od 2025 roku, a pomysł na jej założenie Dariusz Komarowski zaczerpnął z obserwacji ciągłych zmian na rynku energetycznym, które wymuszają częste zmiany w planowaniu zarządzania energią i termomodernizacji budynków.

– Równolegle rosnące wymagania wobec audytów i świadectw energetycznych tworzą lokalny rynek, na którym liczy się przede wszystkim fachowe doradztwo w zakresie modernizacji systemów grzewczych i energetycznych. To właśnie są potrzeby instalatorów i to one stały się impulsem do uruchomienia działalności – mówi właściciel DK Energetyki. Firma wyróżnia się współpracą z instalatorami, dystrybutorami i producentami systemów zarządzania energią, aby efektywnie wprowadzać rozwiązania nie tylko dla osób fizycznych, ale przede wszystkim dla firm oraz rolników. Od października rusza kolejny już nabór do dofinansowania do 65% kosztów kwalifikowanych dla gospodarstw rolnych. DK Energetyka oferuje rolnikom gotowe, sprawdzone konfiguracje elementów instalacji oparte na falownikach hybrydowych oraz off-grid SRNE z zasilaniem awaryjnym dużej mocy, a także kompleksowe wsparcie projektowe. Posiada profesjonalne urządzenia do detekcji rur, przewodów, kamery termowizyjne, a także oprogramowanie służące do przygotowania termomodernizacji, systemu ogrzewania, zaprojektowania instalacji zarządzania energią.

– Nasz rynek macierzysty to województwo lubelskie, jednak w zakresie dostaw falowników SRNE oraz projektowania rozwiązań off-grid i hybrydowych dla firm instalacyjnych oferujemy usługi w całej środkowo-południowej Polsce – zapewnia Dariusz Komarowski. DK Energetyka wciąż rozwija swoją ofertę projektowania i wdrażania systemów off-grid oraz hybrydowych do produkcji i zarządzania energią. Chcą stać się pierwszym wyborem dla instalatorów, spółdzielni mieszkaniowych oraz firm budowlanych. W planach mają rozszerzenie dostępności rozwiązań SRNE oraz polskiego systemu EMS od Solution Energy Storage, a także wprowadzenie pakietów szkoleń produktowych dla ekip montażowych. Chcą zapewnić stałą i atrakcyjną cenowo ofertę dla partnerów B2B.

DK Energetyka
Dariusz Komarowski
tel. + 48 455 448 417
dk.energetyka@gmail.com

MIKROPRZEDSIĘBIORSTWO

AUTOKOMPAS TRAVEL

Kolejnym uczestnikiem biorącym udział w naszym plebiscycie „Perły Biznesu”, w kategorii mikroprzedsiębiorstwo, jest firma Autokompas Travel z siedzibą w Biłgoraju. Jej właściciel, Marek Skubik, zatrudnia pięć osób i skupia się na organizacji wycieczek krajowych i zagranicznych.



– Niezależnie od tego, czy marzysz o relaksie na słonecznej plaży, ekscytującej wyprawie w góry, czy kulturalnym city break'u, mamy dla Ciebie idealną ofertę – zachęca Autokompas Travel.

Firma powstała w 2024 roku i zaczynała od kilku wycieczek rocznie. Od tego czasu znacznie poszerzyła swoją ofertę, w którą wpisują się kierunki takie jak Chorwacja, Praga, Alpy i wiele innych. Organizuje zarówno wyjazdy indywidualne, jak i grupowe, dbając o potrzeby każdego klienta.

Tym, co szczególnie wyróżnia Autokompas Travel, to możliwość wygrania „Złotego Biletu”, czyli krajowej, zagranicznej wycieczki za 1 zł. Na każdym wyjeździe odbywa się losowanie, w którym można go zdobyć.

– Nasz zespół doświadczonych ekspertów ds. podróży pomoże Ci zaplanować podróż od początku do końca, zapewniając, że Twoje wymarzone wakacje staną się rzeczywistością – deklaruje firma.

Autokompas Travel działa głównie na terenie województwa lubelskiego, ponieważ to tu zaczynają się jej wycieczki. Głównymi przystankami dla autokarów są zazwyczaj Zamość, Biłgoraj oraz Lublin.

Właściciel **Marek Skubik** planuje z czasem poszerzać ofertę i organizować więcej zróżnicowanych wycieczek, aby jak najlepiej sprostać oczekiwaniom swoich klientów.

Biuro: ul. Tadeusza Kościuszki 27, 23-400 Biłgoraj
Tel.: +48 694 814 293, +48 787 252 422
e-mail: autokompastravel@wp.pl
autokompastravel@gmail.com
www.autokompastravel.pl

MIKROPRZEDSIĘBIORSTWO

BLUE

Jedną z firm zgłoszonych do naszego plebiscytu „Perły Biznesu” w kategorii Mikroprzedsiębiorstwo roku jest BLUE, której właścicielami są Kamil Korzan i Daniel Kapłon. Oferta firmy zawiera szeroki zakres produktów i usług związanych z budową i modernizacją domów. W skład zespołu pracowników wchodzi 9 wykwalifikowanych osób. Są to doświadczeni doradcy, specjaliści ds. pomiarów oraz montażyści dbający o najwyższy standard realizowanych inwestycji.



– W naszej firmie wierzymy, że największym kapitałem są ludzie. Dlatego inwestujemy zarówno w rozwój kompetencji zespołu, jak i w nowoczesne narzędzia pracy – wspomina **Kamil Korzan**.

Na rynku BLUE działa od trzech lat, jednak każdy z członków zespołu posiada wieloletnie doświadczenie. Od początku realizują określoną strategię rozwoju i chcą być partnerem, który kompleksowo wspiera swoich inwestorów w budowie i modernizacji budynków mieszkalnych na każdym etapie.

Na początku firma koncentrowała się na sprzedaży i montażu stolarki otworowej, jednak z czasem rozszerzyła wachlarz usług do okien, drzwi, bram garażowych, rolet zewnętrznych, żaluzji fasadowych, pergoli oraz nowoczesnych systemów automatyki. Zapewnia kompleksową obsługę, od doradztwa technicznego i wykonywania precyzyjnych pomiarów, przygotowywanie indywidualnych ofert, aż po montaż i serwis.

– Największym wyróżnikiem BLUE jest kompleksowe podejście do inwestycji oraz wysoka jakość obsługi – podkreślają właściciele.

Specjaliści z BLUE nie sprzedają tylko produktów, ale pomagają klientom podejmować świadome decyzje, które będą najlepiej dopasowane do ich potrzeb. Ponadto pracują tylko ze sprawdzonymi producentami w celu zapewnienia rozwiązań łączących estetykę i trwałość oraz bezpieczeństwo i energooszczędność.

Z usług BLUE mogą korzystać klienci zarówno z województwa lubelskiego, jak i z regionów sąsiednich. Firma realizuje inwestycje dla osób prywatnych, które budują lub modernizują domy jednorodzinne oraz dla przedsiębiorców i inwestorów wykonujących większe przedsięwzięcia.

W najbliższych latach BLUE planuje poszerzać swoją ofertę oraz wzmacniać pozycję firmy jako kompleksowego partnera w zakresie nowoczesnych rozwiązań dla budownictwa. Inwestuje również w cyfryzację procesów, nowoczesny sprzęt pomiarowy, a także budowę długofalowych relacji z architektami, projektantami i partnerami wykonawczymi.

– Naszą ambicją jest stworzenie jednej z najbardziej rozpoznawalnych marek w regionie, kojarzonej z najwyższą jakością obsługi – deklarują właściciele BLUE.

Blue - Krishome Zamość
Sitaniec 89a
tel. 532 910 600
e-mail: blue@krishome.pl
blue.krishome.pl

DEBIUT ROKU

DOMINIKA WYBRANOWSKA

W naszym plebiscycie „Perły Biznesu” w kategorii Debiut Roku bierze udział Dominika Wybranowska, doradca w zakresie działalności gospodarczych. W 2025 roku zdecydowała się założyć własną działalność w oparciu o wieloletnie doświadczenie zawodowe.



– Przez lata obserwowałam, jak ogromny wpływ na rozwój firmy ma jej organizacja. Nawet najlepsza sprzedaż nie wystarczy, jeśli za kulisami panuje chaos – twierdzi Dominika Wybranowska.

Jej działalność wpiera właścicieli firm z sektora MŚP w przygotowaniu ich organizacji do skalowania i dalszego rozwoju poprzez budowanie przejrzystych procedur, odpowiedzialności i kontaktów. Brak jasno określonych zobowiązań, nieuporządkowane procesy czy słaba komunikacja powodują stratę czasu, błędy, niepotrzebne koszty, a także frustrację oraz wypalenie zawodowe właściciela i jego pracowników. Dominika Wybranowska pomaga zniwelować te problemy, dzięki czemu przedsiębiorcy mogą rozwijać swoje biznesy bez chaosu organizacyjnego i działać strategicznie.

– Każda firma jest inna, dlatego nie wierzę w gotowe rozwiązania – zapewnia. Jej działalność wyróżnia indywidualne podejście do każdego przedsiębiorstwa. Nie tworzy wszystkiego od nowa, buduje na fundamentach, które firma już posiada. Usprawnia i rozwija istniejące procesy oraz standardy pracy, dostosowując je do indywidualnych potrzeb każdej firmy i etapu jej rozwoju. Dominika Wybranowska stara się patrzeć całościowo i zadbać o rozwój wszystkich aspektów działalności. Zależy jej na rozwiązaniach ułatwiających codzienną pracę właścicielowi i zespołowi, a nie na generowaniu zbędnych procedur.

Doradczyni współpracuje z przedsiębiorcami z całej Polski, głównie z sektora MŚP. Najczęściej są to firmy usługowe, e-commerce oraz przedsiębiorstwa, w których dobra organizacja pracy i procesów ogrywa kluczową rolę. Łączy pracę zdalną z osobistymi wizytami u klientów.

– Najlepsze rozwiązania powstają wtedy, gdy mogę dobrze poznać organizację i sposób jej funkcjonowania – mówi.

Dominika Wybranowska chce dalej rozwijać swoją działalność jako doradca operacyjny dla małych i średnich przedsiębiorstw. Zamierza poszerzyć ofertę o szkolenia, warsztaty i narzędzia, które pomogą właścicielom jeszcze skuteczniej porządkować i rozwijać swoje firmy. W niedalekiej przyszłości planuje uruchomić podcast, w którym będzie dzielić się swoją wiedzą, aby była dostępna dla jeszcze większej liczby przedsiębiorców.

Dominika Wybranowska
Fractional COO / Interim Manager
tel. 530059589

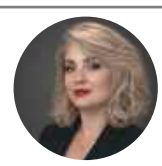

eprasa.pl 549a64aafd

Poznaj pierwszych kandydatów

NASZ PLEBISCYT

Rozpoczęła się 9. edycja Pereł Biznesu „Kroniki Tygodnia” – prestiżowego plebiscytu promującego przedsiębiorców, produkty i inwestycje, które napędzają rozwój Zamojszczyzny.

Już dziś na naszych łamach prezentujemy pierwsze firmy biorące udział w tegorocznej edycji. To dopiero początek – w kolejnych numerach przedstawimy następnych kandydatów, a zgłoszenia do plebiscytu przyjmujemy do 21 sierpnia. Laureatów 9. edycji Pereł Biznesu poznamy podczas uroczystej gali finałowej, która odbędzie się we wrześniu w Hotelu Koronny w Zamościu.

Zostań Partnerem Pereł Biznesu!

Perły Biznesu „Kroniki Tygodnia” to jedno z najważniejszych wydarzeń gospodarczych regionu, promujące przedsiębiorczość, innowacyjność i lokalny sukces. Zapraszamy firmy i instytucje do grona Partnerów tegorocznej edycji. To doskonała okazja do promocji marki podczas prestiżowej gali oraz w publikacjach i działaniach medialnych towarzyszących plebiscytowi. Razem pokażmy siłę biznesu Zamojszczyzny! Szczegóły współpracy: 84 627 00 11, reklama@kronikatygodnia.pl.

red.

PARTNER STRATEGICZNY
JASNA 3 PODATKI • PRAWO • RACHUNKOWOŚĆ

PARTNER GŁÓWNY
DROGMOST

PARTNER GŁÓWNY
wodbet hurtownia instalacyjna

PARTNER GŁÓWNY
gadu gadu Centrum Terapeutyczno-Rehabilitacyjne

PARTNER WSPIERAJĄCY
GOLDSUN czysta energia

PARTNER WSPIERAJĄCY
POWIAT TOMASZOWSKI

PARTNER WYDARZENIA
MIASTO I GMINA LUBYCZA KRÓLEWSKA

PARTNER WYDARZENIA
SAFARI

PARTNER PLEBISCYTU
Syty jeż

PARTNER PLEBISCYTU
MEDYCZNE CENTRUM ZDROWIA I URODY KATARZYNA MAZUREK

PARTNER
euro-park wisłosan Tarnobrzeska Specjalna Strefa Ekonomiczna Agencja Rozwoju Przemysłu S.A.

PARTNER
BISTRO POWIEDZ Cześć!

PARTNER
Biuro rachunkowe Marcin Kasprzak

PARTNER
ZAMOŚĆ Sir



eprasa.pl 549a64aafd

Zamojska oświata w cieniu dymisji i utraconych milionów

Cena urzędniczego błędu

ZAMOŚĆ

To miał być rok wielkich oszczędności i bolesnej, ale koniecznej reorganizacji zamojskiej oświaty. Stało się jednak inaczej. Doszło do skandalu, który kosztował stanowisko wiceprezydenta Marka Kudelę i pozbawił budżet planowanych zysków. Podczas ostatniej sesji Rady Miasta Zamość kulisy tej sprawy odsłoniły obraz chaosu, braku nadzoru i „prywatnego widzimisię" w zarządzaniu miejskimi finansami.



U podstaw skandalu leży rażące niedopełnienie obowiązków przez Wydział Oświaty Urzędu Miasta Zamość. Miasto nie powiadomiło w ustawowym terminie kuratora oświaty o zamiarze likwidacji Przedszkola Miejskiego nr 1 i V LO oraz zamiaru przekształcenia przedszkoli nr 6 i 7 poprzez przeniesienie ich siedzib. Gdy sprawa wyszła na jaw, do dymisji podał się wiceprezydent Marek Kudela, który odpowiadał za oświatę.

U podstaw skandalu leży rażące niedopełnienie obowiązków przez Wydział Oświaty Urzędu Miasta Zamość. Miasto nie powiadomiło w ustawowym terminie kuratora oświaty o zamiarze likwidacji Przedszkola Miejskiego nr 1 oraz V LO oraz zamiaru przekształcenia przedszkoli nr 6 i 7 poprzez przeniesienie ich siedzib. Zgodnie z prawem, miasto miało obowiązek skutecznie powiadomić kuratora oświaty o planowanych zmianach w ściśle określonym terminie. Termin ten został rażąco przekroczony, co w praktyce uniemożliwiło realizację reorganizacji. W efekcie cztery uchwały oświatowe poszły do kosza. Gdy sprawa wyszła na jaw, do dymisji podał się wiceprezydent **Marek Kudela**, który odpowiadał za oświatę. Pisaliśmy o tym na początku czerwca.

To był skandal

Na ostatniej sesji radna **Agnieszka Jaczyńska** (Koalicja Obywatelska) nie szczędziła ostrych słów pod adresem włodarzy. – Sposób powiadomienia Rady Miasta o całej tej procedurze uważam za skandaliczny, dlatego że przez wiele miesięcy utrzymywano nas w niewiedzy – powiedziała radna Jaczyńska.

Odpowiedzialność za ten stan rzeczy radna przypisała się nie tylko byłemu już wiceprezydentowi, ale i samemu prezydentowi **Rafałowi Zwolakowi**, któremu podlegają wszystkie struktury urzędu. Próby ratowania sytuacji radni opozycji określili mianem „aktu rozpaczy". Miasto wystąpiło do kuratora o przywrócenie terminu, jednak szanse na pozytywne rozpatrzenie wniosku były znikome, gdyż – jak zauważono podczas debaty – błąd wynikał z winy urzędu, a nie przyczyn losowych. Skutki tego zaniechania są wymierne i bolesne dla budżetu. Zamość nie osiągnie planowanych redukcji kosztów przez najbliższe lata. – Tych oszczędności nie będzie z powodu błędów formalnych, niedopełnienia obowiązków i niewłaściwego nadzoru ze strony administracji miasta – alarmowała radna **Anna Przytuła** (KO).

Szokujące fakty w tej sprawie przedstawiła obsługa prawna Ratusza. Okazało się, że prawnicy zostali całkowicie odcięci od procesu. Obsługa prawna urzędu miasta nie została poinformowana o zaistniałym problemie na etapie jego ujawnienia i podejmowania działań. – Wydział oświaty wraz z panem prezydentem Markiem Kudelą sam podejmował decyzje w tym zakresie – powiedziała pani mecenas.

O tym, że uchwały nie mają mocy prawnej radcy prawni dowiedzieli się pod koniec maja z... mediów społecznościowych.

Według „widzimisię"

Jakby problemów było mało, na jaw wyszedł mechanizm przyznawania dodatków motywacyjnych dla dyrektorów placówek oświatowych. Choć intencją Rady Miasta Zamość było nagradzanie za wyniki, wykonanie uchwały przez ówczesnego wiceprezydenta Kudelę stało się zaprzeczeniem tych zasad. Przewodniczący Rady Miasta **Piotr Błażewicz** (Prawo i Sprawiedliwość) przyznał, że choć sama uchwała o dodatkach była słuszna, to jej wykonanie okazało się wypaczone. – Bardzo duży minus dla prezydenta Zwolaka za nadmiar zaufania w stosunku do wiceprezydenta Kudeli, który przejął nadzór nad tą uchwałą i dodatki motywacyjne przydzielał według własnego widzimisię, nie kierując się tym, co dostał z wydziału – powiedział Błażewicz.

Przypomnijmy. 2 czerwca radni PiS zorganizowali pod ratuszem konferencję prasową, podczas której poinformowali o tym, że podjęte w lutym cztery uchwały oświatowe nie mają mocy prawnej, a także wskazali winnych. – Urzędnik, który był zobowiązany wysłać zawiadomienie do kuratorium, po prostu tej czynności nie wykonał. Dokumenty miały „podpiąć się" pod inne arkusze i nigdy nie dotarły do adresata. W efekcie już pod koniec marca było wiadomo, że uchwały nie mają mocy prawnej, a nas utrzymywano w błędzie przez miesiące – wyjaśnił Błażewicz.

Przed briefingiem doszło do dymisji wiceprezydenta Marka Kudeli. Prezydent Zamościa zapowiedział pełne wyjaśnienie sprawy. Wcześniej wyciągnął konsekwencje wobec urzędników odpowiedzialnych za błąd proceduralny.

Leszek Wójtowicz

Bezpieczniej na Sadowej

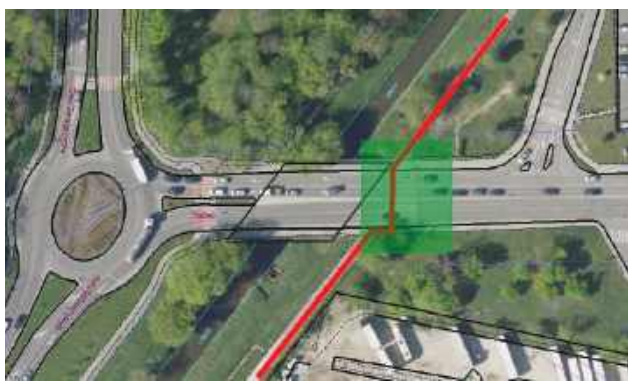

ZAMOŚĆ

Zarząd Dróg Grodzkich w Zamościu rozstrzygnął przetarg na budowę aktywnego przejścia dla pieszych i przejazdu dla rowerów w ciągu ul. Sadowej, w rejonie ronda na skrzyżowaniu z ul. Dzieci Zamojszczyzny.

Inwestycję o wartości ponad 150 tys. zł zrealizuje zamojska firma Traffic Tronic, a zadanie zostanie wsparte kwotą 120 tys. zł dofinansowania z Rządowego programu ograniczania przestępczości i aspołecznych zachowań „Razem bezpieczniej" im. Władysława Stasiaka na lata 2025–2028 (edycja 2026).

Prace mają potrwać maksymalnie 60 dni. W ramach przedsięwzięcia zamontowane zostaną aktywne elementy LED w nawierzchni jezdni, system detekcji pieszych, nowoczesne doświetlenie oprawami LED, podświetlane znaki oraz monitoring wizyjny.

lew, fot. UM Zamość

MZK promuje „ciepły guzik"

ZAMOŚĆ

Pasażerowie komunikacji miejskiej w Zamościu mają częściej korzystać z przycisków otwierania drzwi. Miejski Zakład Komunikacji rozpoczął kampanię promującą tzw. „ciepły guzik", czyli rozwiązanie, które ma poprawić komfort podróży i ograniczyć straty energii.



Choć czerwone przyciski przy wejściach oraz niebieskie z napisem „STOP" przy wyjściach od lat znajdują się we wszystkich autobusach MZK Zamość, dotychczas niewielu pasażerów z nich korzystało. Teraz miejska spółka chce to zmienić. Po przeglądzie systemu i przeszkoleniu kierowców ruszyła akcja zachęcająca do samodzielnego otwierania drzwi na przystankach.

Jak podkreśla MZK, rozwiązanie od dawna funkcjonuje w nowoczesnej komunikacji miejskiej w Polsce i Europie. Drzwi otwierają się tylko wtedy, gdy pasażer wyrazi taką potrzebę, naciskając odpowiedni przycisk. Dzięki temu zimą do wnętrza autobusu dostaje się mniej zimnego powietrza, a latem – gdy działa klimatyzacja – łatwiej utrzymać komfortową temperaturę.

Kampania informacyjna właśnie wystartowała. Oprócz filmu opublikowanego w mediach społecznościowych, w autobusach i na przystankach pojawiły się plakaty wyjaśniające zasady działania tzw. ciepłych guzików.

MZK uspokaja jednak, że osoby, które zapomną o naciśnięciu przycisku, nie zostaną na przystanku ani nie przejadą swojego celu. Jak zapewnia prezes spółki **Sławomir Ożgo**, kierowcy zostali poinstruowani, aby nie tylko aktywować system otwierania drzwi po zatrzymaniu pojazdu, ale również uważnie obserwować pasażerów. Jeśli zauważą osobę chcącą wsiąść lub wysiąść, drzwi zostaną otwarte również bez użycia przycisku.

MZK liczy, że upowszechnienie korzystania z „ciepłych guzików" przełoży się nie tylko na większy komfort podróży, ale także na bardziej efektywne wykorzystanie ogrzewania zimą i klimatyzacji podczas letnich upałów.

lew, fot. UM Zamość

eprasa.pl 549a64aafd

Tour de Pologne Women w Zamościu

ZAMOŚĆ

Kolarski wyścig Tour de Pologne Women 24 lipca zawita do Zamościa. Będą sportowe emocje, ale i duże utrudnienia w ruchu. Zamknięte zostaną niektóre ulice i parkingi, a autobusy MZK pojadą inną trasą.



Od godz. 15.30 do 16.50 całkowicie zamknięta dla ruchu zostanie cała trasa przejazdu zawodniczek przez Zamość. Znacznie dłużej nieprzejezdny będzie odcinek ul. Lubelskiej (od ul. Małej) oraz ul. Piłsudskiego do skrzyżowania z ul. Kilińskiego. W tym miejscu ruch zostanie wstrzymany od godz. 6.30 do 19.30.

Tegoroczny Tour de Pologne Women odbędzie się w dniach 24-26 lipca. Pierwszy etap wystartuje w Tomaszowie Lubelskim, a jego finisz – podobnie jak przed rokiem – zaplanowano w Zamościu. Do miasta kolarki wjadą 24 lipca (piątek), około godz. 16.33. Trasa przejazdu prowadzić będzie ulicami: Szczebrzeską, Dzieci Zamojszczyzny, al. 1 Maja, Lubelską i Piłsudskiego. Na metę, zlokalizowaną przy skrzyżowaniu ul. Piłsudskiego z ul. Okrzei, zawodniczki powinny dotrzeć około godz. 16.42. Kilka minut później na skrzyżowaniu ulic Piłsudskiego i Kamiennej, odbędzie się ceremonia dekoracji.

Utrudnienia dla kierowców

Od godz. 15.30 do 16.50 całkowicie zamknięta dla ruchu zostanie cała trasa przejazdu zawodniczek przez Zamość. Znacznie dłużej nieprzejezdny będzie odcinek ul. Lubelskiej (od ul. Małej) oraz ul. Piłsudskiego do skrzyżowania z ul. Kilińskiego. W tym miejscu ruch zostanie wstrzymany od godz. 6.30 do 19.30.

Dzień wcześniej, a więc 23 lipca (czwartek) o godz. 16 zamknięty zostanie fragment ul. Okrzei – od skrzyżowania z ul. Piłsudskiego do wjazdu do Bursy Międzyszkolnej nr 1. Odcinek pozostanie wyłączony z ruchu do piątku do godz. 19.30. Powodem jest ustawienie wozów transmisyjnych. Na ul. Kamiennej (w rejonie Żłobka Miejskiego i dojazdu do ul. Koszary) w czwartek i piątek obowiązywać będzie ruch wahadłowy.

Przygotowania do wyścigu rozpoczną się już w środę, 22 lipca. Od godz. 18 kierowcy nie będą mogli korzystać z parkingów przy ul. Piłsudskiego wzdłuż bloków nr 31-35. Wyłączony z użytkowania zostanie również obustronny parking przy ul. Kamiennej na wysokości sklepu Stokrotka, a także miejsca postojowe wzdłuż ul. Kamiennej od skrzyżowania z ul. Kilińskiego.

W czwartek zamknięty zostanie cały parking na Rynku Solnym, natomiast od godz. 18 nie będzie można parkować również na parkingu przy sklepie Żabka przy ul. Piłsudskiego, w pobliżu skrzyżowania z ul. Okrzei.

MZK na wyścig

To nie koniec. W piątek od godz. 6 do 19.30 zmienią się trasy kilku linii MZK. Linie 3, 18, 31 i 54 pojadą objazdem przez al. 1 Maja, ul. Dzieci Zamojszczyzny i Sadową. Linie 1, 4, 10, 14, 17 i 49 zostaną skierowane ulicami Powiatową, Namysłowskiego, Kilińskiego i Przemysłową do ul. Peowiaków. Zmiany obejmą również linię 56. W piątek autobus będzie kursował przez ul. Sadową i Dzieci Zamojszczyzny (z pominięciem ulic Piłsudskiego i Okrzei). Z kolei już od czwartku od godz. 16 autobus tej linii pojedzie objazdem przez ul. Lubelską i al. 1 Maja. Na trasach objazdów autobusy będą zatrzymywać się na wszystkich dostępnych przystankach. Pozostałe linie będą kursowały bez zmian.

Organizatorzy zwracają uwagę, że utrudniony będzie również dojazd do kościołów i cmentarzy znajdujących się przy trasie wyścigu, w tym do kościołów pw. św. Michała Archanioła, św. Jana Bożego oraz Świętej Bożej Opatrzności.

Mieszkańcy proszeni są o stosowanie się do poleceń policji, straży pożarnej i służb porządkowych oraz o nieprzekraczanie wyznaczonych stref dla publiczności. Władze miasta apelują także o wcześniejsze zaplanowanie podróży i – jeśli to możliwe – korzystanie z rowerów lub innych ekologicznych środków transportu.

Opr. lew

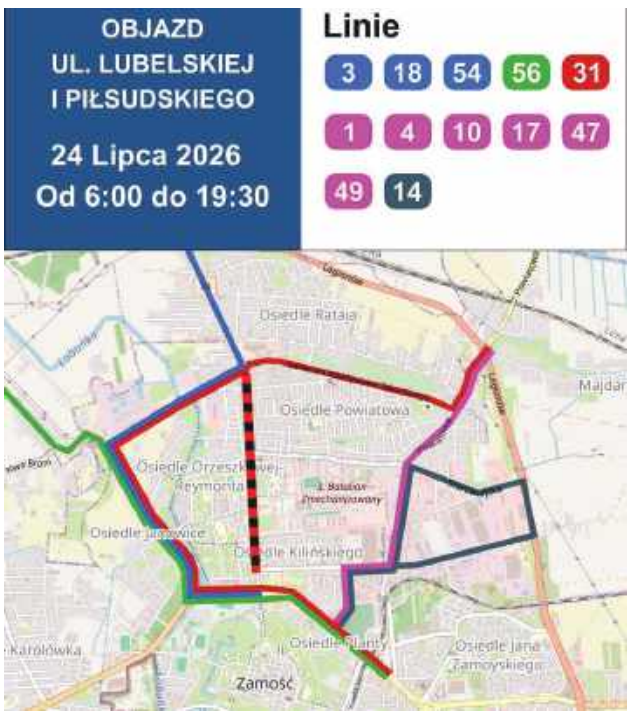

W piątek od godz. 6 do 19.30 zmienią się trasy kilku linii MZK. Linie 3, 18, 31 i 54 pojadą objazdem przez al. 1 Maja, ul. Dzieci Zamojszczyzny i Sadową. Linie 1, 4, 10, 14, 17 i 49 zostaną skierowane ulicami Powiatową, Namysłowskiego, Kilińskiego i Przemysłową do ul. Peowiaków. Zmiany obejmą również linię 56. W piątek autobus będzie kursował przez ul. Sadową i Dzieci Zamojszczyzny (z pominięciem ulic Piłsudskiego i Okrzei). Z kolei już od czwartku od godz. 16 autobus tej linii pojedzie objazdem przez ul. Lubelską i al. 1 Maja.

Siejesz oziminy takie jak pszenica, jęczmień, pszenżyto? Czy jesteś producentem rzepaku?

Udział w systemie Integrowanej Produkcji Roślin trzeba zaplanować jeszcze przed założeniem uprawy. Dotyczy to szczególnie rzepaku ozimego i zbóż ozimych, których siew rozpoczyna się już pod koniec lata i jesienią.

Zgłoszenie do IPR nie jest formalnością, którą można uzupełnić po siewie. Jeżeli planujesz certyfikację upraw w kolejnym sezonie, najpierw sprawdź wymagania metodyki, wybierz odpowiednie działki i dokonaj zgłoszenia, a dopiero później rozpocznij siew.

Terminy zgłoszenia upraw do IPR

Zamiar prowadzenia produkcji w systemie IPR należy zgłaszać jednostce certyfikującej każdego roku.

W przypadku roślin jednorocznych zgłoszenia dokonuje się co do zasady nie później niż 14 dni przed planowanym siewem albo sadzeniem. Dla roślin wieloletnich obowiązuje termin do 1 marca danego roku.

Oznacza to, że termin zgłoszenia nie jest taki sam dla wszystkich gospodarstw. Zależy od planowanej daty siewu konkretnej uprawy.

Najważniejsza zasada jest jednak prosta: zgłoszenie należy złożyć przed założeniem uprawy. W Ekogwarancji zgłoszenia dokonane już po siewie lub sadzeniu będą spotykały się z odmową przyjęcia do systemu IPR.

Rzepak ozimy – zgłoszenie już na początku sierpnia

Rzepak ozimy jest jedną z pierwszych upraw zgłaszanych na kolejny sezon. Jeżeli siew planowany jest w drugiej połowie sierpnia, o zgłoszeniu warto pomyśleć już na początku miesiąca.

Nie należy czekać do dnia siewu. Wcześniejsze zgłoszenie daje czas na sprawdzenie dokumentów, działek oraz podstawowych wymagań wynikających z metodyki.

Szczególnie ważny jest płodozmian. W integrowanej produkcji rzepaku należy zachować co najmniej 4-letnią przerwę w jego uprawie na tym samym polu. Planując strukturę zasiewów, trzeba więc najpierw sprawdzić historię poszczególnych działek.

Nie każda działka, na której technicznie można wysiać rzepak, będzie spełniała wymagania obowiązujące w IPR.

Pszenica, jęczmień, pszenżyto i żyto – zgłoszenie przed siewem

Zasada zgłoszenia przed siewem dotyczy również zbóż ozimych, w tym:

- pszenicy ozimej,
- jęczmienia ozimego,
- pszenżyta ozimego,
- żyta ozimego.

Jeżeli siew zbóż planowany jest we wrześniu lub październiku, zgłoszenie należy przygotować odpowiednio wcześniej, z uwzględnieniem 14-dniowego terminu.

Przed wyborem działek trzeba sprawdzić wymagania metodyki dla konkretnego gatunku. Metodyki IPR określają nie tylko zasady ochrony roślin, lecz także wymagania dotyczące planowania uprawy, płodozmianu, nawożenia, doboru odmian i materiału siewnego.

Dlatego decyzja o zgłoszeniu uprawy nie powinna sprowadzać się wyłącznie do wskazania gatunku. Już na etapie planowania należy ocenić, czy dana działka spełnia wymagania metodyki i czy możliwe będzie prawidłowe prowadzenie dokumentacji przez cały sezon.

Certyfikacja IPR a płatność z ekoschematu

Certyfikat IPR może umożliwiać uzyskanie płatności w ramach ekoschematu Integrowana Produkcja Roślin. Trzeba jednak odróżnić dwie kwestie: możliwość objęcia uprawy certyfikacją oraz prawo do płatności w ramach ekoschematu.

Nie każdy gatunek, dla którego została opracowana metodyka IPR, musi być jednocześnie objęty płatnością. Oznacza to, że uprawa może zostać zgłoszona, skontrolowana i certyfikowana, ale nie dawać prawa do dopłaty.

Wątpliwości dotyczą między innymi pszenżyta. Uprawa ta nie była objęta płatnością w ramach ekoschematu IPR w 2025 roku i nie została również wskazana w wykazie gatunków objętych płatnością na 2026 rok.

Na etapie planowania zasiewów na sezon 2027 nie należy zakładać, że wykaz zostanie automatycznie rozszerzony. Aktualny zakres gatunków objętych wsparciem trzeba sprawdzić przed złożeniem wniosku o płatności bezpośrednie. Zasady ekoschematu oraz wykazy roślin są określane odrębnie od samych metodyk certyfikacji.

Już podczas planowania zasiewów warto więc odpowiedzieć sobie na dwa pytania:

Czy uprawa może być prowadzona i certyfikowana zgodnie z metodyką IPR? Czy dany gatunek będzie objęty płatnością w ramach ekoschematu w danym roku?

Czy warto zgłaszać dodatkowe gatunki?

W Ekogwarancji obowiązuje jeden cennik, niezależnie od liczby zgłoszonych gatunków i powierzchni gospodarstwa.

Jeżeli gospodarstwo planuje prowadzenie kilku upraw zgodnie z metodykami IPR, zgłoszenie dodatkowego gatunku nie powoduje naliczenia osobnej opłaty za certyfikację. Rolnik nie jest również obciążany dodatkową opłatą za każdy kolejny hektar.

Warto więc przemyśleć całą strukturę zasiewów, a nie tylko gatunek, z którym wiązana jest planowana płatność z ekoschematu. Certyfikacja może mieć znaczenie również handlowe, jakościowe lub organizacyjne, niezależnie od dopłaty.



Jak przygotować zgłoszenie?

Zgłoszenie do systemu IPR można szybko przygotować na stronie izgloszenie.pl.

Formularz prowadzi przez kolejne etapy i pozwala wprowadzić dane producenta, wybrać uprawy oraz wskazać działki przeznaczone do certyfikacji. Przy większej liczbie działek można skorzystać z importu danych z pliku CSV pobranego z aplikacji eWniosekPlus.

Po uzupełnieniu danych system generuje dokumenty potrzebne do zgłoszenia upraw do jednostki certyfikującej.

Najpierw planowanie i zgłoszenie, później siew

Przed rozpoczęciem sezonu:

- wybierz gatunki planowane do certyfikacji,
- sprawdź wymagania odpowiednich metodyk,
- zweryfikuj płodozmian na każdej działce,
- sprawdź, które gatunki mogą być objęte płatnością z ekoschematu,
- dokonaj zgłoszenia przed siewem lub sadzeniem.

Nie odkładaj zgłoszenia do momentu, gdy uprawa będzie już założona. W przypadku rzepaku ozimego formalności warto rozpocząć już na początku sierpnia, a w przypadku zbóż ozimych – odpowiednio przed planowanym terminem ich siewu.

Planujesz IPR w kolejnym sezonie?

Przygotuj zgłoszenie na izgloszenie.pl, zanim rozpoczniesz siew.

Sprawdź jakie korzyści finansowe możesz uzyskać zgłaszając się do systemu INTEGROWANEJ PRODUKCJI ROŚLIN. Wejdź na izgloszenie.pl i skorzystaj z naszego kalkulatora.

Wszystko o certyfikacji integrowanej produkcji roślin przeczytasz na **www.iprcert.pl**

1527

eprasa.pl 549a64aafd

fleszem HRUBIESZÓW

Gmina Łabunie

REAGUJ NA PRZEMOC. W świetlicy KGW w Łabuńkach Pierwszych odbyła się kampania społeczna „Reaguj na przemoc – nie bądź obojętny”, zorganizowana przez Zespół Interdyscyplinarny w Łabuniach. Celem spotkania było przeciwdziałanie przemocy domowej oraz informowanie o lokalnych możliwościach uzyskania pomocy. Uczestnicy obejrzeli prezentację dotyczącą rozpoznawania przemocy, procedury Niebieskiej Karty i prawnych form ochrony, a także film podsumowujący II Przegląd Plastyczny dzieci i młodzieży z gminy Łabunie. Spotkanie zakończyło się tematyczną pogadanką i dyskusją z uczestnikami.

Gmina Radecznica

NOWY SPRZĘT W SZKOŁACH. Do czterech placówek oświatowych trafiło wyposażenie komputerowe o łącznej wartości blisko 340 tys. zł, przekazane bezpłatnie w ramach Krajowego Planu Odbudowy. Zakupy zrealizowano na mocy umów podpisanych z Naukową i Akademicką Sieć Komputerową – Państwowym Instytutem Badawczym (NASK-PIB). Szkoły otrzymały łącznie 23 zestawy do lekcji zdalnych, zawierające tablet graficzny bez ekranu, słuchawki, mikrofon ze stacją, kamerę, statyw oraz HUB USB. Dodatkowo szkoły w Zaburzu i Czarnymstoku otrzymały wyposażenie laboratoriów sztucznej inteligencji (AI) i STEM. Na to dodatkowe doposażenie każdej z tych dwóch placówek złożyło się 16 laptopów, 2 kamery HD USB ze statywem, monitor interaktywny o przekątnej 75 cali, jednostka centralna z zasilaczem UPS, urządzenie sieciowe Wi-Fi, szafka ładująca oraz specjalistyczne oprogramowanie.

Gmina Zwierzyniec

MIĘDZY JAWĄ A SNEM. To tytuł wystawy malarstwa **Magdaleny Gedroyć**, która do końca lipca można oglądać w Centrum Kultury i Bibliotece Publicznej w Zwierzyńcu. – To wyjątkowa ekspozycja pełna barw, symboli i niezwykłych postaci, przenosząca odbiorców do świata wyobraźni – pomiędzy rzeczywistością a snem – zachwalają pomysłodawcy ekspozycji. Magdalena Giedroyć mieszka i tworzy na Roztoczu. Jest absolwentką Państwowego Liceum Sztuk Plastycznych w Zamościu, a po maturze ukończyła studia na Wydziale Artystycznym UMCS w Lublinie. W 2003 r. uzyskała dyplom z grafiki warsztatowej, a w jej twórczości dominuje malarstwo olejne i akwarela. Swoje obrazy prezentowała już na wystawach indywidualnych i zbiorowych, m. in. w Warszawie, Lublinie, Zamościu i Lubartowie. Jej prace znajdują się w kolekcjach prywatnych oraz galeriach sztuki w Polsce i za granicą.

To jedyna pamiątka po właścicielach majątku

Zapomniana kaplica

CZEŚNIKI-KOLONIA

To jedyna pamiątka po ostatnich właścicielach majątku i warto o nią zadbać, zanim się całkiem rozsypie – alarmuje sołtys Cześnik-Kolonii Zdzisław Skóra. Chodzi o murowaną kaplicę grobową Sierakowskich z 1904 r., która popada w coraz większą ruinę. Czy da się ją uratować?



Jak mówi sołtys Cześnik-Kolonii (gm. Sitno) Zdzisław Skóra, ktoś musi wziąć zabytkową kaplicę pod swoje skrzydła, bo inaczej nie będzie czego zbierać.



Jak nas poinformowano w zamojskiej delegaturze Wojewódzkiego Urzędu Ochrony Zabytków, obiekt nie jest objęty ochroną konserwatorską poprzez wpis do rejestru zabytków oraz nie jest indywidualnie ujęty w wojewódzkiej ewidencji zabytków.

– Kaplica stoi na prywatnej działce i niszczeje – pokazuje obiekt sołtys. – Ja od 60 lat walczę, żeby ją odnowić, bo to jedyna pamiątka po ostatnich właścicielach majątku, Sierakowskich. Albo niech gmina odkupi teren i zadba o zabytek, albo niech Ministerstwo Kultury i Dziedzictwa Narodowego coś z nim zrobi. Przecież można wykonać projekt i odnowić kaplicę!

Kaplica Sierakowskich

Kaplica, jako grobowiec rodzinny, powstała w 1904 r. za sprawą **Adama Sierakowskiego**. Zbudowano ją w północno-wschodniej części parku ma usypanej platformie ziemi o wysokości prawie 2 m. Mieści groby rodziny Sierakowskich, właścicieli majątku Cześnik od 1874 r. W krypcie pod kaplicą spoczywają szczątki **Juliana Sierakowskiego**, uczestnika powstania styczniowego, rannego w bitwie pod Fajsławicami, który zmarł w 1904 r., jego żony **Franciszki Sierakowskiej**, oraz ich syna Adama, zmarłego w 1938 r. Wiadomo, ze w 1974 r. grobowiec został częściowo zdewastowany przez nieznanych sprawców, a rok później – na zlecenie Urzędu Gminy w Sitnie – przeprowadzono remont kaplicy, wykonując strop i cementową posadzkę. W kolejnych latach remont dokończono, przykrywając ją płaskim blaszanym dachem, a ściany otynkowano, całkowicie pozbawiając przy tym zabytek cech stylowych. Od tamtej pory nie podejmowano żadnych prac remontowych.

Poszukiwane zdjęcia

Jak nas poinformowano w zamojskiej delegaturze Wojewódzkiego Urzędu Ochrony Zabytków, obiekt nie jest objęty ochroną konserwatorską poprzez wpis do rejestru zabytków oraz nie jest indywidualnie ujęty w wojewódzkiej ewidencji zabytków (choć znajduje się na terenie parku podworskiego włączonego do wojewódzkiej ewidencji zabytków – przyp. red.). Kaplica została włączona jedynie do gminnej ewidencji zabytków. Delegatura WUOZ w Zamościu nie zgłasza sprzeciwu wobec zamiaru remontu kaplicy, za który odpowiedzialny jest właściciel nieruchomości. Zwraca przy tym uwagę, że według dostępnych źródeł kaplica ulegała dewastacji od 1945 r. i – jak pisaliśmy wcześniej – utraciła cechy stylowe. „Należy więc przeprowadzić wnikliwą kwerendę archiwalną i sprawdzić, czy istnieją wystarczające materiały ikonograficzne pozwalające na odtworzenie historycznej formy obiektu. W przypadku braku możliwości przywrócenia dawnego wyglądu, powinno się przeprowadzić prace, które mają na celu zabezpieczenie budynku i ochronę w formie w jakiej został włączony do gminnej ewidencji zabytków” – czytamy w piśmie z zamojskiej delegatury WUOZ.

Jak się nam udało ustalić, brakuje zdjęć czy rysunków, na podstawie których można by odtworzyć pierwotny wygląd obiektu.

Co gmina może

Kaplica znajduje się w gminnej ewidencji zabytków, jednak nie jest własnością gminy (obiekt położony jest na prywatnym gruncie – przyp. red.). Jak nas poinformował wójt gminy Sitno **Krzysztof Seń**, mieszkańcy, sołtys oraz przedstawiciele rodziny Sierakowskich wiele razy wcześniej zwracali się do różnych instytucji w sprawie kaplicy. – Mimo tych działań nie udało się uzyskać środków zewnętrznych ani doprowadzić do formalnego uregulowania kwestii własnościowych, co jest kluczowe dla jakichkolwiek prac przy obiekcie – wskazuje Krzysztof Seń. – W naszym budżecie zabezpieczone są środki na inwestycje związane z renowacją zabytków, jednak dotyczą one wyłącznie obiektów będących własnością gminy. Warto zaznaczyć, że kaplica Sierakowskich nie jest miejscem kultu religijnego ani cmentarzem wojennym – jest grobowcem rodzinnym. Jednakże mimo tego gmina, przy wsparciu uczniów ze Szkoły Podstawowej w Cześnikach, co roku porządkuje teren wokół kaplicy. Kilka lat temu zabezpieczono również przeciekający dach, a pracownicy gminy usunęli dzikie zakrzaczenia otaczające kaplicę. Tyle możemy.

Z właścicielem działki, na której stoi kaplica, nie udało się nam skontaktować.

Czy mimo tych wszystkich przeszkód uda się kiedyś zrewitalizować kaplicę i kto na to wyłoży fundusze? Do tematu wrócimy.

Leszek Wójtowicz

W Sochach uczczono pamięć ofiar pacyfikacji

SOCHY

W Sochach pod Zwierzyńcem odbyły się 12 lipca wojewódzkie obchody Dnia Walki i Męczeństwa Wsi Polskiej. Uroczystości upamiętniły mieszkańców polskich wsi, którzy podczas II wojny światowej padli ofiarą niemieckiego terroru. Szczególny hołd oddano mieszkańcom Soch, jednej z najbardziej tragicznie doświadczonych miejscowości Zamojszczyzny.



W Sochach upamiętniono mieszkańców polskich wsi, którzy podczas II wojny światowej padli ofiarą niemieckiego terroru.
Fot. Starostwo Powiatowe w Zamościu

Obchody rozpoczęły się mszą świętą w intencji ofiar pacyfikacji Soch oraz wszystkich mieszkańców polskich wsi, którzy zginęli, zostali wysiedleni, trafili do obozów koncentracyjnych lub na roboty przymusowe. W uroczystościach uczestniczyli przedstawiciele administracji rządowej i samorządowej, w tym dyrektor generalny Lubelskiego Urzędu Wojewódzkiego **Jarosław Szymczyk**, wicemarszałek województwa lubelskiego **Marek Wojciechowski**, a także radni powiatu zamojskiego **Jarosław Śliwiński** i **Jan Słomiany**, którzy reprezentowali starostę zamojskiego **Stanisława Grześko**, a także burmistrz Zwierzyńca **Edyta Wolanin**.

Podczas uroczystości uhonorowano żyjących świadków tragicznych wydarzeń z 1943 r., wręczając im pamiątkowe wyróżnienia jako wyraz wdzięczności i szacunku. Zgodnie z ceremoniałem wojskowym odczytano Apel Pamięci oraz oddano salwę honorową. Obchody zakończyły się złożeniem wieńców, kwiatów i zapaleniem zniczy przy pomniku ofiar pacyfikacji.

1 czerwca 1943 r. Sochy zostały spacyfikowane przez oddziały niemieckiej policji i SS. Mieszkańców mordowano bez względu na wiek i płeć, a domy podpalano wraz z rannymi, którzy nie zdążyli uciec. Po zakończeniu akcji, gdy ocaleni wyszli z kryjówek, niemieckie samoloty ostrzelały ludzi znajdujących się na polach. Wieś została całkowicie zniszczona. Historycy szacują, że w wyniku pacyfikacji zginęło co najmniej 180 osób. Ci, którym udało się przeżyć, trafili później do obozu przejściowego w Zamościu, skąd wielu wywieziono na roboty przymusowe do Niemiec.

Dzień Walki i Męczeństwa Wsi Polskiej został ustanowiony w 2017 r., aby upamiętnić mieszkańców polskich wsi, którzy podczas II wojny światowej ponieśli śmierć lub doświadczyli prześladowań ze strony niemieckiego okupanta.

lew

eprasa.pl 549a64aafd

Inicjatorką spotkania była Janina Gąsiorowska, matka chrzestna statku „Ziemia Zamojska”

Seniorzy z wizytą w Szczecinie

ZAMOŚĆ

Ponad 50-osobowa grupa słuchaczy Zamojskiego Uniwersytetu Trzeciego Wieku odwiedziła siedzibę Polskiej Żeglugi Morskiej w Szczecinie. Wizyta była jednym z punktów pobytu seniorów nad Bałtykiem.

Inicjatorką spotkania była **Janina Gąsiorowska**, matka chrzestna statku „Ziemia Zamojska”, Honorowa Obywatelka Miasta Zamościa oraz słuchaczka ZUTW, która od lat zaangażowana jest w popularyzację tematyki morskiej wśród dzieci i młodzieży z Zamościa.



Seniorzy nie kryli wdzięczności za gościnność i przygotowane atrakcje, dziękując władzom PŻM za ciepłe przyjęcie. Fot. ZUTW

Gości powitali przedstawiciele Polskiej Żeglugi Morskiej, którzy przybliżyli działalność armatora, wyzwania stojące przed polską gospodarką morską oraz codzienność pracy na morzu. Szczególnym zainteresowaniem cieszyło się wystąpienie kpt. **Włodzimierza Grycnera**, przewodniczącego Rady Szczecińskiego Klubu Kapitanów Żeglugi Wielkiej. Kapitan opowiadał o swojej wieloletniej służbie na morzu, pierwszym rejsie w roli dowódcy na statku „Przemyśl”, doświadczeniach z rejsów do Afryki oraz o zagrożeniach, z jakimi mierzyli się marynarze, w tym atakach somalijskich piratów. Uczestnicy obejrzeli także film prezentujący statki PŻM pływające pod polską banderą.

Podczas spotkania prezes Stowarzyszenia ZUTW **Halina Caban** mówiła o działaniach promujących edukację morską w Zamościu. Przypomniała m. in. o funkcjonujących w szkołach kołach morskich oraz kotwicy ze statku „Ziemia Zamojska”, która od kilku lat znajduje się na Rynku Solnym i stanowi jedną z atrakcji turystycznych miasta.

Po części oficjalnej uczestnicy zostali zaproszeni na poczęstunek w kawiarni na 22. piętrze budynku PŻM, skąd mogli podziwiać panoramę Szczecina. Program wizyty obejmował również zwiedzanie miasta z przewodnikiem oraz rejs statkiem po szczecińskim porcie.

lew

Nowi mieszkańcy ZOO

ZAMOŚĆ

Ogród Zoologiczny im. Stefana Milera w Zamościu ma nowych mieszkańców. W ostatnich dniach na świat przyszły dwa młode zwierzęta – leniwiec oraz zebra równikowa. Choć oba maluchy urodziły się niedawno, odwiedzający mogą już zobaczyć tylko jednego z nich.



Mała zebra wychodzi już z matką na wybieg zewnętrzny. Fot UM Zamość



Młodym leniwcem opiekuje się teraz wyłącznie matka. Fot UM Zamość

Narodziny małego leniwca to dla pracowników ogrodu wyjątkowe wydarzenie. Jak podkreśla ZOO, pierwsze tygodnie życia są kluczowe dla jego prawidłowego rozwoju. – Każde takie narodziny są dla nas ogromną radością, ale także czasem pełnym troski i nadziei. Maluch, aby mógł się prawidłowo rozwijać, najbardziej potrzebuje spokoju, bliskości mamy i jak najmniej stresu – przekazali przedstawiciele zamojskiego ogrodu.

Z tego powodu młody leniwiec pozostaje na razie poza zasięgiem zwiedzających. Opiekuje się nim wyłącznie matka, a ogród zapowiada, że odwiedzający będą mogli zobaczyć malucha dopiero wtedy, gdy podrośnie i poczuje się pewniej w swoim otoczeniu.

Znacznie odważniejsza jest mała zebra równikowa. Choć również przyszła na świat zaledwie kilka dni temu, już wychodzi z matką na wybieg zewnętrzny. Nadal jednak trzyma się blisko swojej opiekunki. Narodziny źrebaka powiększyły stado zebr równikowych w Zamościu. Obecnie liczy ono cztery dorosłe samice, jednego samca oraz najmłodszego mieszkańca. Jeszcze na początku tygodnia jedna z samic została jednak przekazana do ZOO „Leśne Zacisze” w województwie świętokrzyskim. Przekazywanie zwierząt między ogrodami zoologicznymi jest standardową praktyką, która służy ochronie gatunków i utrzymaniu zdrowych populacji. – Zwierzęta są przekazywane do innych ogrodów, aby tworzyć nowe stada, przedłużać populację i ciągłość gatunkową – wyjaśnia **Jadwiga Kniaź-Rycaj** z Działu Hodowlanego Ogrodu Zoologicznego w Zamościu.

Jak przypomina ogród, podobna sytuacja miała miejsce w ubiegłym roku. Młody leniwiec, urodzony z tej samej pary rodzicielskiej, trafił wówczas do warszawskiego ogrodu zoologicznego. Dzięki wymianie zwierząt między placówkami można uniknąć kojarzenia blisko spokrewnionych osobników i zapewnić właściwe warunki do zachowania różnorodności genetycznej gatunków.

lew

Sąd zakazał posiadania zwierząt

GM. GRABOWIEC

Przed Sądem Rejonowym w Hrubieszowie zapadł wyrok w sprawie znęcania się nad siedmioma psami przez mieszkańca gm. Grabowiec. Adam P. został uznany za winnego zarzucanego mu czynu. Sąd wymierzył mu karę grzywny w wysokości 2,2 tys. zł oraz orzekł pięcioletni zakaz posiadania zwierząt.



Sąd orzekł przepadek siedmiu psów. Fot. Stowarzyszenie Kudłaty Przyjaciel

Oprócz grzywny sąd zasądził od oskarżonego nawiązkę w wysokości 1,5 tys. zł na rzecz Stowarzyszenia Kudłaty Przyjaciel z Zamościa. Orzeczono również przepadek siedmiu psów oraz podanie wyroku do publicznej wiadomości poprzez wywieszenie jego treści na tablicy ogłoszeń Sądu Rejonowego w Hrubieszowie przez tydzień. Wyrok jest nieprawomocny.

Przedstawiciele Stowarzyszenia Kudłaty Przyjaciel, które występowało w sprawie jako oskarżyciel posiłkowy, podkreślali jeszcze przed ogłoszeniem wyroku, że postępowanie może mieć znaczenie nie tylko dla odebranych zwierząt, ale także dla praktyki orzekania zakazu posiadania zwierząt w podobnych sprawach w całym kraju. – Najbardziej jesteśmy zadowoleni z faktu, że zasądzono wobec sprawcy zakaz posiadania zwierząt. Może pięć lat wystarczy mu na refleksję – powiedziała po ogłoszeniu wyroku przedstawicielka zamojskiego stowarzyszenia.

Sprawa dotyczy siedmiu psów-kundli odebranych w styczniu podczas interwencji z jednej z posesji na terenie gm. Grabowiec. Jak ustalono, zwierzęta były przetrzymywane w warunkach zagrażających ich życiu i zdrowiu. Przebywały na krótkich łańcuchach, bez dostępu do świeżej wody i odpowiedniego schronienia. W starych garnkach znajdowała się jedynie zamarznięta papka z ziemniaków, a przy temperaturach sięgających około minus 25 stopni Celsjusza jedyną osłonę przed mrozem stanowiła płyta eternitu oparta o budynek. Psy nie miały bud, słomy ani możliwości ochrony przed wiatrem. Były wychudzone, zapchlone i skrajnie wycofane.

Skutki wieloletnich zaniedbań są widoczne do dziś. Jak informuje Stowarzyszenie Kudłaty Przyjaciel, pies o imieniu Dalton nadal zmaga się z głębokimi problemami lękowymi, natomiast Brago do końca życia będzie odczuwał konsekwencje wyniszczenia organizmu. Pozostałe zwierzęta wymagały leczenia, odbudowy kondycji i długotrwałej pracy z opiekunami, aby ponownie zaufać człowiekowi.

To nie pierwszy wyrok w tej sprawie. Wcześniej sąd wydał wyrok nakazowy, uznając oskarżonego za winnego znęcania się nad zwierzętami, ale nie orzeczono ani przepadku zwierząt, ani zakazu ich posiadania. Po wniesieniu sprzeciwu przez zamojskie stowarzyszenie orzeczenie utraciło moc, a sprawa została rozpoznana na rozprawie zakończonej obecnym wyrokiem.

lew

fleszem

HRUBIESZÓW

■ **PREZYDENT MIAŁ GOŚCI.** Blisko 100 młodych Polaków z Mościsk oraz Równego na Ukrainie odwiedziło 10 lipca zamojski Ratusz. To uczestnicy letniego obozu sportowo-wypoczynkowego organizowanego przez MKS Padwa Zamość przy wsparciu finansowym Kancelarii Senatu RP. Młodzi goście spotkali się z władzami miasta i poznali historię Zamościa oraz jego najważniejsze zabytki. „Wszyscy świetnie mówią po polsku i wygrywają wiele konkursów z języka polskiego” – napisał w mediach społecznościowych prezydent **Rafał Zwolak**. Pobyt w Zamościu to dla młodych Polaków z Ukrainy nie tylko okazja do aktywnego wypoczynku, ale również możliwość poznawania historii, kultury i dziedzictwa swoich przodków oraz budowania więzi z Polską.

■ **RÓŻE PRZY PIŁSUDSKIEGO.** Przy ul. Piłsudskiego posadzono ponad 300 sadzonek róż sprowadzonych z Holandii, odpornych na opady i suszę. Prace rozpoczęły się 9 lipca, a realizowała je spółka „ACER” z Komarowa Dolnego w ramach miejskiego projektu zwiększania zieleni. To pierwszy etap inwestycji, a kolejny, na dalszym odcinku ulicy oraz w innych częściach Starego Miasta, zaplanowano na przyszły rok. Za pielęgnację roślin odpowiada Zakład Usług Komunalnych. Jak wyjaśnia **Marta Pfeifer**, zastępca prezydenta Zamościa, rosnące przy ulicy cisy zostaną przesadzone do donic i uformowane, a w przypadku braku wzrostu przeniesione w inny rejon miasta. Marta Pfeifer zapowiada również plany nowego ukwiecenia Parku Miejskiego, które zostaną opracowane we współpracy z architektem krajobrazu i konserwatorem zabytków.

■ **PAMIĘĆ O WOŁYNIU.** Z inicjatywy marszałka województwa lubelskiego **Jarosława Stawiarskiego** 10 lipca w zamojskiej delegaturze Urzędu Marszałkowskiego i szpitalu „papieskim” odsłonięto Tablice Pamięci Ofiar Rzezi Wołyńskiej. Wydarzenie zorganizowano w przeddzień Narodowego Dnia Pamięci o Polakach – Ofiarach Ludobójstwa dokonanego przez OUN i UPA na ziemiach wschodnich II Rzeczypospolitej Polskiej, ustanowionego dla uczczenia pamięci ofiar zbrodni. W 83. rocznicę „krwawej niedzieli” samorząd województwa lubelskiego zapowiedział umieszczenie takich tablic w dziesięciu administrowanych przez siebie obiektach publicznych. Jak podkreślił Jarosław Stawiarski, inicjatywa ma na celu trwałe upamiętnienie ponad 100 tys. zamordowanych Polaków, wśród których byli również mieszkańcy obecnego województwa lubelskiego.

lew

eprasa.pl 549a64aafd

fleszem TOMASZÓW LUB.

Powiat tomaszowski

NOWA PORADNIA ONKOLOGICZNA. Od 1 lipca w Samodzielnym Publicznym Zespole Opieki Zdrowotnej w Tomaszowie Lubelskim działa nowa Poradnia Onkologiczna. Placówka mieści się przy ul. Aleje Grunwaldzkie 1, w miejscu Poradni Kardiologicznej. Oferuje kompleksową opiekę onkologiczną, diagnostykę oraz konsultacje specjalistyczne. Pacjentów przyjmują dr n. med. **Natalia Samołyk-Kogaczewska** (w poniedziałki w godzinach 14:00-18:00 oraz czwartki w godzinach 8:00-12:00) oraz lek. med. **Paulina Marcyniuk** (w piątki w godzinach 8:00-12:00). Rejestracja prowadzona jest pod numerami telefonów 84 664 36 66 lub 84 664 44 11 (wew. 227 lub wew. 346).

ROCZNICA RZEZI WOŁYŃSKIEJ. 12 lipca w Tomaszowie Lubelskim odbyły się uroczystości upamiętniające 83. rocznicę Krwawej Niedzieli oraz ofiary Rzezi Wołyńskiej. Obchody rozpoczęły się od symbolicznego zapalenia zniczy przy Kolumnie Pamięci przy Sanktuarium. Następnie uczestnicy wzięli udział we Mszy Świętej odprawionej w intencji ofiar przez ks. dziekana **Jarosława Przytułę**. Udział w uroczystościach wzięli mieszkańcy miasta, powiatu oraz władze samorządowe.

ZGŁOSZENIA SZKÓD ROLNICZYCH. Ministerstwo Rolnictwa i Rozwoju Wsi uruchomiło rządową aplikację suszową „Zgłoś Szkodę Rolniczą" na rok 2026. Producenci rolni, którzy uprzednio złożyli wniosek o przyznanie płatności na rok 2026, mogą składać wnioski o oszacowanie strat do 15 października 2026 roku. Zgłoszenia należy dokonać drogą elektroniczną pod adresem aplikacje.gov.pl/app/susza/#/campaign, a warunkiem koniecznym do pomyślnego rozpatrzenia wniosku jest potwierdzenie go za pomocą Profilu Zaufanego przed wysłaniem.

Gmina Tomaszów Lub.

KONCERT POEZJI ŚPIEWANEJ. W Łuczakówce przy ul. Brzozowej 23 w Łaszczówce odbędzie się koncert poezji śpiewanej. Przed publicznością wystąpi **Adam Szabat**. Wydarzenie zaplanowano na 31 lipca na godzinę 20.

Gmina Jarczów

DOŻYNKI W JARCZOWIE. Tegoroczne Dożynki Gminno-Parafialne odbędą się 30 sierpnia w Jarczowie. Wójt gminy Jarczów **Tomasz Tyrka** zachęca mieszkańców do przygotowywania wieńców dożynkowych, stoisk oraz oprawy uroczystości, aby wspólnie podziękować za tegoroczne plony i pielęgnować lokalne tradycje.

Gmina Lubycza Królewska

AKTYWNIE NA ORLIKU. Burmistrz Lubyczy Królewskiej zaprasza na otwarte i bezpłatne wydarzenia realizowane w ramach projektu „Aktywnie i rekreacyjnie w Machnowie Nowym", dofinanso-

Powiatowe obchody 107. rocznicy powołania Policji

Awanse, medale i podziękowania

TOMASZÓW LUBELSKI

Podczas powiatowych obchodów 107. rocznicy powołania Policji w Tomaszowie Lubelskim uhonorowano funkcjonariuszy za ich codzienną służbę na rzecz bezpieczeństwa mieszkańców. Awanse na wyższe stopnie otrzymało 29 policjantów, a kolejni zostali odznaczeni medalami za długoletnią i wzorową służbę. Uroczystość była także okazją do podziękowań oraz spotkania mieszkańców z policjantami podczas rodzinnego pikniku profilaktycznego.



Powiatowe obchody Święta Policji były okazją do podziękowania funkcjonariuszom za ich codzienną służbę na rzecz bezpieczeństwa mieszkańców powiatu tomaszowskiego. Fot. KPP Tomaszów Lubelski

15 lipca na placu przed Komendą Powiatową Policji w Tomaszowie Lubelskim odbyły się obchody Święta Policji. Uroczystości były wyrazem szacunku dla wszystkich funkcjonariuszy i pracowników Policji, a także okazją do podziękowania im za codzienny trud i zaangażowanie.

Uroczysty apel przed Komendą Powiatową Policji w Tomaszowie Lubelskim rozpoczął się od złożenia meldunku I Zastępcy Komendanta Wojewódzkiego Policji w Lublinie, insp. **Andrzejowi Miodunie**, przez dowódcę uroczystości oraz odegrania hymnu Rzeczypospolitej Polskiej.

Następnie minutą ciszy uczczono pamięć poległych na służbie policjantów, którzy rotę złożonego ślubowania wypełnili do końca.

Zaproszonych gości, wśród których byli przedstawiciele władz rządowych, samorządowych, wymiaru sprawiedliwości, służb mundurowych oraz instytucji współpracujących z tomaszowską komendą, a także rodziny policjantów, przywitał Komendant Powiatowy Policji w Tomaszowie Lubelskim, insp. **Mariusz Gajewski**.

W trakcie uroczystości wręczono akty mianowania na wyższe stopnie służbowe, które otrzymało 29 funkcjonariuszy. W korpusie oficerów starszych awansowało dwóch policjantów, kolejnych dwunastu w korpusie aspirantów, ośmiu w korpusie podoficerów oraz siedmiu w korpusie szeregowych. Wśród awansowanych za wzorowe wykonywanie obowiązków służbowych przedterminowo mianowany został jeden policjant.

Ponadto postanowieniem Prezydenta Rzeczypospolitej Polskiej Medalem Złotym za Długoletnią Służbę odznaczeni zostali dwaj funkcjonariusze. Medal ten ma charakter honorowy i przyznawany jest po co najmniej 30 latach pracy zawodowej.

Natomiast decyzją Ministra Spraw Wewnętrznych i Administracji Brązową Odznaką „Zasłużony Policjant" odznaczeni zostali również dwaj tomaszowscy policjanci.

Przewodniczący Zarządu Terenowego NSZZP, asp. szt. **Krzysztof Majdański**, oraz wiceprzewodniczący, nadkom. **Michał Sawicki**, wręczyli również medale związkowe dla wyróżnionych funkcjonariuszy. Te odznaczenia otrzymało sześciu policjantów.

Uroczystość zakończyła się złożeniem meldunku insp. **Andrzejowi Miodunie**.

Po zakończeniu części oficjalnej na zaproszonych gości oraz rodziny awansowanych policjantów czekało stoisko profilaktyczne, gdzie można było porozmawiać z funkcjonariuszami o zasadach bezpieczeństwa oraz obejrzeć sprzęt wykorzystywany podczas codziennej służby.

wd

Pijany kierowca uciekał busem

TARNAWATKA

Ponad dwa promile alkoholu miał 42-letni mieszkaniec Lublina, który nie zatrzymał się do policyjnej kontroli na drodze krajowej nr 17. Mężczyzna uciekał busem ulicami Tarnawatki, łamiąc po drodze przepisy, a po zatrzymaniu pojazdu próbował jeszcze zbiec pieszo do lasu. Został jednak szybko zatrzymany i wkrótce odpowie przed sądem za popełnione przestępstwa i wykroczenia.



W czwartek 16 lipca dyżurny tomaszowskiej policji otrzymał zgłoszenie, że białym busem przez miejscowość Budy (DK 17) jedzie najprawdopodobniej nietrzeźwy kierowca. Skierowani na trasę policjanci, w miejscowości Tarnawatka zauważyli typowany pojazd i podjęli próbę zatrzymania go. Kierowca jednak nie zareagował na ich polecenia. Mało tego, zaczął uciekać lokalnymi ulicami.

- Ostatecznie zatrzymał się na bocznej drodze i pieszo zaczął uciekać w stronę lasu. Tam został zatrzymany przez mundurowych. Okazało się, że 42-letni mieszkaniec Lublina w organizmie miał dwa promile alkoholu - relacjonuje przebieg akcji młodszy aspirant **Małgorzata Pawłowska**, rzecznik prasowy KPP Tomaszów Lubelski.

Mundurowi zatrzymali 42-latkowi prawo jazdy, mężczyzna za popełnione przestępstwa i wykroczenia odpowie przed sądem.

- Uciekając, popełnił szereg wykroczeń m.in. wyprzedzał na podwójnej ciągłej, na przejściu dla pieszych oraz skrzyżowaniu. Przypominamy, że niezatrzymanie do kontroli drogowej to przestępstwo zagrożone karą pozbawienia wolności od 3 miesięcy do lat 5 - dodaje młodszy aspirant Małgorzata Pawłowska. **wd**

O trudnej historii bez przemilczeń

NASZ PATRONAT

Zbrodnie nacjonalistów ukraińskich na terenie gminy Lubycza Królewska, losy mieszkańców Huty Lubyckiej oraz próby ochrony ludności cywilnej będą głównymi tematami konferencji naukowej, która odbędzie się 25 lipca w Lubyczy Królewskiej. Wydarzenie, nad którym patronat medialny sprawuje „Kronika Tygodnia", zgromadzi historyków i regionalistów, którzy przedstawią wyniki badań opartych na źródłach archiwalnych oraz niepublikowane dotąd materiały dotyczące dramatycznych wydarzeń z lat II wojny światowej i pierwszych lat powojennych.

Konferencja poświęcona będzie zbrodniom nacjonalistów ukraińskich na terenie gminy Lubycza Królewska. Prelegenci skupią się szczególnie na historii mieszkańców Huty Lubyckiej i okolic oraz próbom ochrony ludności polskiej poprzez podjęcie rozmów przez Armię Krajową z Ukraińską Armią Powstańczą.

Przypomnijmy, że 12 lipca tego roku przy okazji uroczystości upamiętniających ofiary zbrodni UPA, w Hucie Lubyckiej odsłonięto tablicę pamiątkową w hołdzie mieszkańcom zamordowanym przez bandy UPA. Konferencja jest uzupełnieniem tamtych uroczystości. Udział w niej pozwoli na zgłębienie trudnych relacji polsko-ukraińskich i skomplikowanych realiów wojennych na terenie obecnej południowo-wschodniej Polski.

Organizatorzy podkreślają, że głównym założeniem prelekcji jest przywracanie pamięci o ofiarach tamtych wydarzeń oraz rzetelne i pozbawione uprzedzeń przedstawienie faktów historycznych opartych na źródłach archiwalnych.

Na konferencji wystąpią członkowie Towarzystwa Regionalnego „Siemowit": Aneta Siemieńska – z wykładem pt. „Zbrodnie nacjonalistów ukraińskich w Hucie Lubyckiej. Stan badań historycznych", Zdzisław Pizun – „Od Werłoki do Huty Lubyckiej. Rekonstrukcja losów rodzin Jacyniaków i Wołoszynów jako klucz do pamięci o zbrodniach nacjonalistów ukraińskich" oraz Renata Krawczyk – "80. rocznica boju o Lubyczę Królewską, Lubyczę-Kniazie i Teniatyska. Kontekst historyczny i przebieg wydarzeń z nocy 8/9 marca 1946 roku".

Dr Mariusz Zajączkowski z Instytutu Studiów Politycznych Polskiej Akademii Nauk wygłosi prelekcję na temat „Polsko-ukraińskiego rozejmu w Lubaczowskiem i Tomaszowskiem w latach 1945–1947".

Tematem "Współpraca milicjantów z posterunku w Siedliskach z członkami ukraińskiego podziemia w latach 1945-1947. Przykład pragmatyzmu czy tchórzostwa?" zajmie się Tomasz Róg z Cieszanowa.

Wydarzeniu towarzyszyć będzie prezentacja niepublikowanych dotychczas maszynopisów płk. Józefa Wawrzyńskiego – żołnierza 8. Bydgoskiego Pułku Piechoty WP, uczestnika walk ukraińsko-polskich w Lubyczy Królewskiej.

Organizatorami konferencji pt. „Zbrodnie nacjonalistów ukraińskich na terenie gminy Lubycza Królewska i lokalne strategie ochrony ludności cywilnej" są gmina Lubycza Królewska, burmistrz Lubyczy Królewskiej Marek Łuszczyński, Centrum Kultury, Sportu i Turystyki w Lubyczy Królewskiej oraz Towarzystwo Regionalne „Siemowit".

Wydarzenie odbędzie się 25 lipca (początek o godz. 12) w sali konferencyjnej Urzędu Miejskiego w Lubyczy Królewskiej przy ulicy Jana III Sobieskiego 16. Zostało sfinansowane przez Narodowy Instytut Wolności – Centrum Rozwoju Społeczeństwa Obywatelskiego ze środków Funduszu Inicjatyw Obywatelskich na lata 2021–2030, w ramach grantu z konkursu „Aktywne Lubelskie Lokalnie 2026". Patronem medialnym jest Kronika Tygodnia.

wd

eprasa.pl 549a64aafd

Za nami Jubileuszowa XX Gala Wyróżnienia „Srebrny Gryf" Powiatu Tomaszowskiego

20 lat Srebrnego Gryfa

POWIAT TOMASZOWSKI

Powiat tomaszowski co roku docenia przedsiębiorców, stowarzyszenia, osoby fizyczne, które działają na rzecz regionu, jego rozwoju i promocji. Robi to od 20 lat, wręczając w dowód uznania dla tychże zasług pamiątkowe statuetki „Srebrne Gryfy". Do tej pory przyznał już ponad 60 takich wyróżnień. Przypomnijmy ich dotychczasowych laureatów.



Laureaci XX Wyróżnienia „Srebrny Gryf" Powiatu Tomaszowskiego. Na takim wydarzeniu nie mogło zabraknąć tortu.

Co roku samorząd powiatu tomaszowskiego podsumowuje działalność instytucji, organizacji, stowarzyszeń, firm i osób fizycznych na rzecz rozwoju i promowania regionu, i wyróżnia tych, którzy najbardziej na to zasługują. Tegoroczna gala Srebrnych Gryfów była szczególna, bo jubileuszowa.

Po raz pierwszy statuetki „Srebrny Gryf" dla wyróżniających się przedsiębiorstw, organizacji i osób fizycznych wręczono 17 lutego 2006 roku. Wyróżnienie ustanowione zostało przez Radę Powiatu Tomaszowskiego. Początkowo kandydatów do otrzymania statuetki mógł zgłaszać każdy, z czasem zmieniono regulamin i propozycje mogli dawać tylko radni powiatu.

Kilkanaście edycji imprezy pozwoliło nagrodzić ponad 60 podmiotów.

Od pierwszych wyróżnień

W pierwszej edycji statuetki „Srebrnego Gryfa" otrzymali: Bracia Mrozik Sp. z.o.o. z siedzibą w Łaszczowie, Zakład Przetwórstwa Mięsnego Wrębiak-Witkowski z Tomaszowa Lubelskiego i Zakład Usługowo-Produkcyjny Romana Raka „Roztocze".

W drugiej statuetki trafiły do SVZ Poland z Tomaszowa Lub., firmy Instalbud z Lubyczy Królewskiej oraz Polskiego Stowarzyszenia na Rzecz Osób z Upośledzeniem Umysłowym Koło w Tomaszowie Lubelskim.

W 2008 r. do grona wyróżnionych dołączyli: „Natura" Sp. j. z Bełżca, „Sławex" – Zbigniew Sławiński z Tomaszowa Lub. oraz Ośrodek Wczasowy „Roztoczanka" Zbigniewa Naklickiego w Suścu.

W 2009 r. nagrody przyznano kolejnym trzem podmiotom. Były to: Antoniego Wyszyńskiego Zajazd „U Antka" w Łaszczówce-Kolonii, „Praktibud" Adama Gwizdały z Tomaszowa, Firma Handlowo-Usługowa „Mixor" Edwarda Patro także z Tomaszowa.

Edycja z roku 2010 przyniosła więcej wyróżnionień. Dostali je: ARKA s.c. Bożena Kostykiewicz i Natalia Kolasińska z Tomaszowa, Przedsiębiorstwo Produkcyjno-Handlowo-Usługowe „JackeR" z Jezierni, Przedsiębiorstwo Robót Drogowo-Mostowych z Tomaszowa oraz Bracia Mrozik z Łaszczowa jako Laureat Wyróżnienia 5-lecia.

Srebrne Gryfy w 2011 r. otrzymali: Andrzej Kudlicki – właściciel Biura Turystycznego „QUAND" w Tomaszowie Lubelskim, Leszek Kapka – właściciel firmy „Leszek i Agata" Sp. z o.o. z Tomaszowa i Firma Produkcyjno-Handlowo-Usługowa Krawczyk z Rogóźna-Kolonii.

Za rok statuetki trafiły do Lokalnej Grupy Działania „Roztocze Tomaszowskie", Grupy „ANTEX" z Lubyczy Królewskiej i Jacka Zabandżały – właściciela Serwisu samochodowego Bosch w Bełżcu.

W 2013 r. wyróżniono RSP Hopkie i Bank Spółdzielczy w Łaszczowie. W 2014 r. z kolei „Kalgrup" – Grupa Producentów Owoców i Warzyw w Steniatynie.

W 2015 r.: Lokalną Grupę Działania G6 „Grzęda Sokalska", Firmę Handlowo-Usługową „FADPOL" z Tyszowiec. Natomiast Firma ROZTOCZE Zakład Usługowo-Produkcyjny Roman Rak została uhonorowana jako Laureat Wyróżnienia 10-lecia.

Następny rok przyniósł wyróżnienie dla: WSK Tomaszów Lubelski sp. z o.o., Przedsiębiorstwa Gospodarki Komunalnej i Mieszkaniowej sp. z o.o. w Tomaszowie Lubelskim i Roztocze Mieczysław, Marek i Tomasz Szaluś Hurtownia Piwa, Wina i Napojów Chłodzących sp. j.

Przez kolejne lata

W 2017 r. Srebrnego Gryfa dostali: Anna Kuśmierczak-Kuceł, Antoni i Ireneusz Kuśmierczak – właściciele Gospodarstwa Rybackiego „Bełżec" i Jan Koper – właściciel Tom-Net PPHU.

W kolejnym roku uhonorowano Annę i Krzysztofa Antoszaków – właścicieli Hurtowni w Tomaszowie Lubelskim, Andrzeja Liseckiego – właściciela Gospodarstwa Pasiecznego „Dary Pszczół" z Dynisk Starych.

2019 r. przyniósł wyróżnienie dla: Lucyny i Bogdana Kozyrów za „AGRO-BUD" Susiec, Małgorzaty Wawrzusiszyn za Manufakturę Kulinarną Pod Lasem i dra hab. Henryka Malca z Falkowa.

W roku 2020 ze względów epidemicznych planowana XV Gala Srebrnego Gryfa nie odbyła się. Po tej przerwie w 2021 r. nagrodzono Grupę Antex, Grupę OSCAR Sp. z o.o., Zakład Usługowo-Produkcyjny Sp. z o.o. „Roztocze".

Wyróżnienie Srebrny Gryf Powiatu Tomaszowskiego w 2022 r. otrzymała mistrzyni Polski w sprincie, tomaszowianka Monika Skinder. Kapituła przyznała też wyróżnienia specjalne dla firm, które przez kilka miesięcy świadczyły bezinteresowną pomoc w otwartym po wybuchu wojny w Ukrainie i prowadzonym przez powiat Magazynie Darów „Sokolnia".

Laureatami 17. edycji Srebrnych Gryfów zostali: Tomaszowski Klub Kyokushin Karate, Uczniowski Klub Sportowy „Gim – Dwójka", TKS TOMASOVIA Sekcja Piłki Siatkowej Kobiet, Międzyszkolny Uczniowski Ludowy Klub Sportowy Grupa OSCAR Tomaszów Lubelski, Tomaszowski Uczniowski Klub Sportowy RST Roztocze Tomaszów Lubelski, Miejski Klub Sportowy Pogoń Tyszowce, Tomaszowska Akademia Sztuk Walki oraz Powiatowe Zrzeszenie Ludowe Zespoły Sportowe w Tomaszowie Lubelskim. Kapituła przyznała też wyróżnienie dla Tomasza Zielińskiego, posła na Sejm RP – „za wsparcie w pozyskiwaniu środków zewnętrznych na rozwój inwestycji w powiecie tomaszowskim oraz inicjowanie i organizację wydarzeń promujących powiat w kraju i poza granicami".

W 2024 r. statuetki otrzymali rekonstruktorzy z Grupy Rekonstrukcji Historycznej Ludności Cywilnej Tomaszów Lubelski, z Tomaszowskiego Szwadronu im. 1-go Pułku Kawalerii Korpusu Ochrony Pogranicza, ze Stowarzyszenia Moje Nowosiółki oraz ze Związku Piłsudczyków RP Oddział Tomaszów Lubelski.

Podczas 19. edycji gali wyróżnieni zostali: Zespół Folklorystyczny „Roztocze" i Roztoczański Związek Pszczelarski.

Do jubileuszowej edycji

W tym szczególnym, jubileuszowym roku kapituła, w składzie której byli: jako przewodniczący – Przewodniczący Rady Powiatu w Tomaszowie Lubelski, jako wiceprzewodniczący - Starosta Tomaszowski, jako sekretarz - Dyrektor Wydziału Promocji i Rozwoju Starostwa Powiatowego w Tomaszowie Lubelskim oraz członkowie: przewodniczący Komisji Budżetu i Finansów, przewodniczący Komisji Rozwoju Gospodarczego, Promocji i Infrastruktury Technicznej Powiatu i prezes Stowarzyszenia Samorządów Powiatu Tomaszowskiego, postanowili przyznać kolejne trzy wyróżnienia.

Uroczystość odbyła się w piątek 10 lipca w restauracji Avocado i zgromadziła przedstawicieli samorządów, instytucji, przedsiębiorców oraz zaproszonych gości.

Wyróżniona została firma rękodzielnicza Jaskółka SJ z Siemnic. Nagrodę przyznano właścicielom Joannie Sulowskiej i Robertowi Jaskółce za dynamiczny rozwój przedsiębiorstwa, tworzenie unikatowych wyrobów oraz skuteczną promocję Powiatu Tomaszowskiego w kraju i za granicą.

Drugą statuetkę otrzymała Manufaktura „Ziołowe Skarby" Edyty Kuźniarskiej. Kapituła doceniła działalność firmy na rzecz popularyzacji zielarstwa Roztocza, produkcję wysokiej jakości naturalnych wyrobów, działalność edukacyjną oraz promocję regionu poprzez lokalne produkty.

Trzecim laureatem został Krzysztof Malec, znany przewodnik, pasjonat przyrody i popularyzator walorów Roztocza. Wyróżnienie przyznano za wieloletnią działalność na rzecz promocji walorów przyrodniczych i turystycznych powiatu oraz rozwój edukacji przyrodniczej.

wd

Pamięci księdza profesora

JARCZÓW

Ks. prof. dr hab. Marian Walerian Nowak był jednym z najwybitniejszych polskich pedagogów, cenionym naukowcem, wieloletnim wykładowcą Katolickiego Uniwersytetu Lubelskiego Jana Pawła II i kapłanem. Urodził się w Tomaszowie Lubelskim, ale dzieciństwo i młodość spędził w Jarczowie. To właśnie w swojej małej ojczyźnie został uhonorowany podczas uroczystości 12 lipca.



Ks. Marian Walerian Nowak. Fot. Archidiecezja Lubelska

Z Katolickim Uniwersytetem Lubelskim Jana Pawła II był związany wiele lat. Pełnił funkcje kierownika Katedry Pedagogiki Ogólnej, dyrektora Instytutu Pedagogiki oraz prodziekana Wydziału Nauk Społecznych. Był także członkiem Rady Doskonałości Naukowej. Jego dorobek naukowy obejmuje liczne publikacje z zakresu pedagogiki chrześcijańskiej i teorii wychowania, a jego praca miała znaczący wpływ na kształcenie kolejnych pokoleń nauczycieli, pedagogów i wychowawców.

Zmarł 16 sierpnia 2025 roku w wieku 70 lat. Został pochowany 22 sierpnia na Cmentarzu przy ul. Lipowej w Lublinie.

W Jarczowie wciąż się o nim pamięta. A żeby i młode pokolenia mogły tę pamięć pielęgnować, zdecydowano się na wykonanie tablic pamiątkowych poświęconych księdzu. Ich odsłonięcie było uroczyste i odbyło się 12 lipca.

Wydarzenie poprzedziła msza święta w kościele pw. św. Stanisława Biskupa w Jarczowie. Liturgii przewodniczył biskup pomocniczy diecezji zamojsko-lubaczowskiej dr hab. Mariusz Leszczyński. Po nabożeństwie odsłonięto i poświęcono tablicę pamiątkową wmurowaną w świątyni. Następnie uczestnicy udali się na cmentarz parafialny, gdzie odsłonięto kolejną tablicę przy grobowcu rodziców księdza profesora.

wd

fleszem TOMASZÓW LUB.

wanego ze środków Ministerstwa Sportu i Turystyki. Wszystkie spotkania będą odbywać się w godzinach 11:00-16:00. W programie zaplanowano: zajęcia sportowe z piłki nożnej dla dzieci i młodzieży w wieku 7-18 lat (18 lipca), turniej piłki nożnej dla dzieci i młodzieży oraz dorosłych i seniorów (8 sierpnia), zajęcia sportowe z siatkówki dla dzieci i młodzieży w wieku 7–18 lat (22 sierpnia), turniej piłki siatkowej dla dzieci, młodzieży, dorosłych i seniorów (12 września) oraz piknik sportowy z integracją, animacjami i warsztatami żywieniowymi (10 października). Regulamin jest dostępny na stronie internetowej lubycza.pl oraz w Urzędzie Miejskim w Lubyczy Królewskiej (pokój nr 19), gdzie pod numerem telefonu 846617002 prowadzone są również zapisy.

Gmina Łaszczów

■ **KONKURS NA WIENIEC.** Gminny Ośrodek Kultury w Łaszczowie oraz burmistrz Łaszczowa zachęcają sołectwa, koła gospodyń wiejskich, stowarzyszenia i mieszkańców do udziału w Konkursie na Najładniejszy Wieniec Dożynkowy. Rywalizacja odbędzie się w ramach dożynek gminno-parafialnych zaplanowanych w Łaszczowie na 23 sierpnia. Prace konkursowe powinny być wykonane z naturalnych materiałów i nawiązywać do tradycji oraz symboliki plonów. Zgłoszenia będą przyjmowane do 14 sierpnia. Zwycięski wieniec będzie reprezentował gminę na dożynkach powiatowych w Telatynie.

■ **WAKACYJNE ŚRODY.** Biblioteka Publiczna Gminy Łaszczów oraz Gminny Ośrodek Kultury w Łaszczowie zapraszają dzieci w wieku od 5 do 12 lat do udziału w zajęciach „Wakacyjne środy w bibliotece". Spotkania będą odbywać się w godzinach 11-13. W programie zaplanowano: „Dzień z bajką – zajęcia literacko-plastyczne" (12 sierpnia), „Pocztówka z wakacji – zajęcia plastyczne" (19 sierpnia) oraz „Dzień wspólnego czytania, gier, zabaw, układania puzzli – podsumowanie zajęć" (26 sierpnia). Liczba miejsc jest ograniczona, a zapisy przyjmowane są do 24 lipca pod numerem telefonu 846 116 323.

■ **TRWAJĄ KONSULTACJE.** Od 8 lipca do 10 sierpnia w gminie Łaszczów trwają konsultacje społeczne dotyczące projektu zmiany zapisów w miejscowym planie zagospodarowania przestrzennego. Uwagi do projektu można składać w terminie trwania konsultacji. W ramach działań informacyjnych zaplanowano dyżur projektanta (był 15 lipca) oraz spotkanie otwarte zaplanowane na 22 lipca o godzinie 15:30 w siedzibie Urzędu Miejskiego w Łaszczowie przy ul. Chopina 14. Dokumentacja projektowa jest dostępna w urzędzie (pokój nr 3) oraz na stronie internetowej umlaszczow.bip.lubelskie.pl w zakładce Ogłoszenie / Miejscowy Plan Zagospodarowania Przestrzennego Gminy Łaszczów.

wd

eprasa.pl 549a64aafd

fleszem BIŁGORAJ

Powiat hrubieszowski

TEST SYREN ALARMOWYCH. 21 lipca w województwie lubelskim zostaną przeprowadzone ćwiczenia systemu ostrzegania i alarmowania o zagrożeniach z powietrza pod kryptonimem „ALARM-26". W związku z tym mieszkańcy mogą usłyszeć syreny ostrzegawcze. Starostwo Powiatowe w Hrubieszowie apeluje o zachowanie spokoju i niereagowanie na emitowane sygnały.

Hrubieszów

PUNKT PASZPORTOWY ZAMKNIĘTY PRZEZ 2 TYGODNIE. W dniach od 17 do 31 lipca 2026 roku Terenowy Punkt Paszportowy w Hrubieszowie będzie nieczynny. Gotowe dokumenty można w tym okresie odebrać w Delegaturze Lubelskiego Urzędu Wojewódzkiego w Zamościu przy ul. Partyzantów 3. Interesanci są przyjmowani w poniedziałki w godzinach 8:00–17:30 oraz od wtorku do piątku w godzinach 8:00–15:00. Informacje udzielane są pod numerami telefonów: 84 677 65 35 oraz 84 677 65 11.

PRZERWA WAKACYJNA BIBLIOTEKI. W dniach od 29 czerwca do 31 sierpnia 2026 roku Biblioteka Pedagogiczna w Zamościu oraz jej filia w Hrubieszowie będą zamknięte dla czytelników z powodu kontroli zbiorów zbiorów. W tym okresie nie będzie możliwości wypożyczania ani korzystania z księgozbioru na miejscu. Czytelnicy proszeni są o zatrzymanie książek do września – za czas zamknięcia placówek kary za przetrzymanie woluminów nie będą naliczane. Ponowne otwarcie nastąpi 1 września tego roku.

NABÓR DO PIŁKARSKIEJ AKADEMII. Akademia Piłkarska MKS „Unia" Hrubieszów prowadzi nabór dziewcząt i chłopców we wszystkich kategoriach wiekowych. Treningi, ukierunkowane na indywidualny rozwój piłkarzy i piłkarek, technikę, taktykę, motorykę oraz zasady fair play, prowadzi licencjonowana kadra szkoleniowa PZPN (zgodnie z metodologią PZPN i UEFA). Zajęcia odbywają się na obiektach HOSiR przy ul. Ciesielczuka 2 w Hrubieszowie, a dodatkowym atutem dla uczestników będzie powstające, całoroczne, pełnowymiarowe boisko pod balonem. Zapisy oraz szczegółowe informacje udzielane są pod numerem telefonu 884 818 181 oraz na profilu facebookowym MKS Unia Hrubieszów.

AWANSE W WIĘZIENNICTWIE. 14 lipca w Zakładzie Karnym w Hrubieszowie odbyła się uroczysta odprawa z okazji Święta Służby Więziennej, podczas której funkcjonariuszom wręczono akty nadania wyższych stopni służbowych. Uroczystość poprowadził zastępca dyrektora jednostki, który pogratulował awansowanym profesjonalizmu oraz zaangażowania w codzienną służbę. Jak podkreślił **por. Damian Fedziuryna** z Zakładu Karnego w Hrubieszowie, zbiórka była także okazją do podziękowa-

Hrubieszowscy funkcjonariusze odebrali nominacje

25 awansów na policyjne święto

POWIAT HRUBIESZOWSKI

15 lipca Amfiteatr Ośrodka Sportu i Rekreacji w Horodle stał się areną uroczystego apelu z okazji 107. rocznicy powołania Policji Państwowej. W odświętnej atmosferze i przy obecności dumnych rodzin, hrubieszowscy stróże prawa odebrali zasłużone awanse.



W odświętnej atmosferze i przy obecności dumnych rodzin, hrubieszowscy stróże prawa odebrali zasłużone gratulacje i awanse.



W tym roku awansem na wyższy stopień nagrodzono 25 hrubieszowskich policjantów.

Uroczystość rozpoczęła się z pełnym ceremoniałem wojskowym. Dowódca uroczystości, **podinsp. Paweł Knysz**, złożył uroczysty meldunek zastępcy Komendanta Wojewódzkiego Policji w Lublinie, **insp. Andrzejowi Miodunie**. Chwilę później na maszt powędrowała biało-czerwona flaga, a w powietrzu wybrzmiał hymn narodowy. Podniosły moment zyskał również chwilę zadumy – zebrani minutą ciszy uczcili pamięć mundurowych, którzy rotę policyjnej przysięgi wypełnili do samego końca, oddając życie na służbie.

Duma z funkcjonariuszy

Gospodarz uroczystości, Komendant Powiatowy Policji w Hrubieszowie **insp. Wioletta Pawluk**, w swoim przemówieniu nie kryła dumy z podległych jej funkcjonariuszy.

– To Wasz trud, codzienne zaangażowanie i rzetelność budują poczucie bezpieczeństwa naszych mieszkańców – podkreślała insp. Wioletta Pawluk, kierując szczególne podziękowania również do rodzin policjantów, których codzienne wsparcie i wyrozumiałość są fundamentem tej trudnej służby.

Komendant hrubieszowskich policjantów podziękowała także lokalnym samorządom za „wzorową, partnerską współpracę".

Najważniejszą częścią uroczystości było wręczenie aktów mianowania na wyższe stopnie służbowe. W tym roku awansem nagrodzono 25 hrubieszowskich policjantów, którzy odebrali gratulacje z rąk komendantów przy gromkich brawach zgromadzonych gości. Awans na stopień podinspektora otrzymali **Robert Głowacz**, naczelnik Wydziału Kryminalnego i **Paweł Knysz**, naczelnik Wydziału Prewencji w KPP w Hrubieszowie. Awans na stopień starszego aspiranta odebrał **Piotr Skrzypczak**, na stopień aspiranta: **Mateusz Jaroń**, **Adam Salamon** i **Mateusz Winogrodzki**, młodszego aspiranta: **Kamil Jóźwiak**, **Dawid Prus**, **Radosław Antoniak**, **Małgorzata Kaniuga**, **Kamil Lackowski**, **Greta Piotrowska**, **Anna Fedorowicz** i **Jarosław Jastrzębski**, a na stopień starszego posterunkowego awansowano; **Damiana Barańczuka**, **Dominika Bartosiewicza**, **Piotra Jezierskiego**, **Jacka Rogalskiego**, **Artura Warzochę**, **Michała Gruszkę** oraz **Iwonę Lizak**.

Awansowano także policjantów z pionu kryminalnego hrubieszowskiej komendy.

Uznanie komendanta

– Do gratulacji przyłączył się insp. Andrzej Mioduna. Zastępca szefa lubelskiego garnizonu Policji odczytał specjalny list okolicznościowy przygotowany przez Komendanta Wojewódzkiego Policji w Lublinie, insp. Tomasza Gila. W piśmie wybrzmiały podziękowania za wytrwałość w realizacji trudnych zadań ustawowych oraz zaangażowanie, które przekłada się na realne bezpieczeństwo w regionie – poinformowała nas **asp. szt. Edyta Krystkowiak** z KPP w Hrubieszowie.

par, fot. KPP w Hrubieszowie

Pościg za crossami. Uciekinierzy mieli 12 i 14 lat

GMINA UCHANIE

Ryk motocyklowych silników, policyjna syrena i dynamiczny pościg polnymi drogami. 12- i 14-latek z Hrubieszowa na crossach igrali z prawem oraz własnym bezpieczeństwem! Odpowiedzą za to przed Sądem Rodzinnym i Nieletnich.



Chłopcy nie mieli uprawnień, ich pojazdy nie były zarejestrowane ani ubezpieczone. O ich dalszym losie zdecyduje Sąd Rodzinny i Nieletnich.

Wszystko zaczęło się w niedzielę, 12 lipca, tuż po godzinie 20:00 w Jarosławcu (gmina Uchanie). Patrol hrubieszowskiej drogówki zwrócił uwagę na dwa motocykle typu cross pędzące drogą wojewódzką nr 846. Maszyny miały jedną, bardzo rzucającą się w oczy wadę – brak tablic rejestracyjnych. Gdy policjanci włączyli sygnały świetlne i dźwiękowe (tzw. koguty), wzywając kierowców do zatrzymania, młodzi motocykliści ani myśleli nacisnąć na hamulec. Zamiast tego dodali gazu i skręcili w drogę gruntową i rozpoczęli ucieczkę w kierunku Teratyna, a następnie Mojsławic.

Mundurowi jednak nie odpuścili. Pościg zakończył się na terenie jednej z prywatnych posesji, gdzie uciekinierzy zostali ostatecznie osaczeni i wylegitymowani. Wtedy na jaw wyszła cała prawda. Za kierownicami potężnych motocrossów jechali dwaj chłopcy w wieku zaledwie 12 i 14 lat. Lista ich przewinień drogowych okazała się wyjątkowo długa: brak uprawnień, bo żaden z dwóch nastolatków nie ma prawa jazdy na tego typu pojazdy, następnie brak rejestracji – obydwa crossy nie były dopuszczone do ruchu oraz brak polisy OC – maszyny nie posiadały obowiązkowego ubezpieczenia odpowiedzialności cywilnej.

Sprawa nastolatków została skierowana do Sądu Rodzinnego i Nieletnich, który zadecyduje o ich dalszym losie. Policjanci nie kryją jednak oburzenia i po raz kolejny przypominają o skrajnej nieodpowiedzialności – zarówno młodzieży, jak i ich opiekunów.

– Apelujemy o rozsądek zarówno do młodzieży, jak i do ich opiekunów. Decydując się na zakup hulajnogi elektrycznej, quada lub motocykla typu cross, należy przede wszystkim kierować się bezpieczeństwem dziecka, obowiązującymi przepisami oraz zdrowym rozsądkiem. Żaden prezent nie jest wart utraty zdrowia lub życia – podkreśla **asp. sztab. Edyta Krystkowiak**, oficer prasowy Komendy Powiatowej Policji w Hrubieszowie.

Motocykle crossowe w rękach dzieci bez odpowiednich umiejętności i wyobraźni na drogach publicznych, w lasach czy na osiedlach to gotowy przepis na tragedię. Tym razem skończyło się jedynie na strachu i policyjnych zarzutach, ale konsekwencje mogły być znacznie poważniejsze.

par

Rekordowe mandaty i 31 punktów karnych!

POWIAT HRUBIESZOWSKI

To był wyjątkowo pracowity i bezkompromisowy czas dla policjantów z hrubieszowskiej drogówki. Policyjne patrole wyeliminowały z ruchu trzech nieodpowiedzialnych kierowców, którzy natychmiast stracili swoje uprawnienia. Dwaj mężczyźni drastycznie przesadzili z prędkością, a zatrzymana do kontroli kobieta pobiła niechlubny rekord w liczbie zgromadzonych punktów karnych.

Podczas rutynowej kontroli drogowej w Bereźnicy (gmina Horodło) policjanci zatrzymali 50-letnią obywatelkę Ukrainy. Po sprawdzeniu w policyjnych systemach okazało się, że kobieta uzbierała na swoim koncie aż 31 punktów karnych. Przekroczenie dozwolonego limitu oznaczało dla niej natychmiastowe pożegnanie się z prawem jazdy.

Natomiast w Jankach (gmina Horodło) mundurowi namierzyli 65-letniego kierowcę audi. Mężczyzna pędził w obszarze zabudowanym z prędkością 105 km/h przy obowiązującym ograniczeniu szybkości do 50 km/h. Oprócz utraty uprawnień na 3 miesiące, policjanci skierowali wobec niego wniosek o ukaranie do sądu.

Najszybszy okazał się kolejny kierowca audi. Został on zatrzymany w Trzeszczanach. 27-latek pędził przez teren zabudowany z prędkością 112 km/h. Kosztowało go to bardzo słono: stracił prawo jazdy, otrzymał 14 punktów karnych, a jego portfel uszczuplił się o mandat w wysokości 2 tys. zł.

par

eprasa.pl 549a64aafd

Dramatyczny apel samorządowców z Werbkowic: „Żądamy stanu klęski żywiołowej!”

Ziemia pęka, plony giną!

WERBKOWICE

To już nie jest zwykła susza – to rolniczy i ekonomiczny kataklizm. Rada Gminy Werbkowice bije na alarm i wysyła dramatyczny apel do wojewody lubelskiego, Krzysztofa Komorskiego. Samorządowcy żądają natychmiastowego wystąpienia do Rady Ministrów o wprowadzenie stanu klęski żywiołowej. Skala zniszczeń na polach jest bezprecedensowa, a straty w wielu gospodarstwach sięgają astronomicznych 90 procent!



Miesiące bez kropli deszczu, rekordowe fale upałów i ekstremalnie niska wilgotność gleby doprowadziły do dramatycznej suszy. Tutejsze czarnoziemy przypominają spaloną słońcem pustynię.



Radni z Gminy Werbkowice alarmują: „Przewidywane straty w uprawach zbóż ozimych i jarych, kukurydzy, buraków cukrowych, rzepaku oraz warzyw przekroczą w wielu miejscach od 70 do nawet 90 procent”.

Werbkowice to jedna z najbardziej rolniczych gmin w całym województwie lubelskim. Tutejsze czarnoziemy, zazwyczaj rodzące bogate plony zbóż, buraków cukrowych czy kukurydzy, dziś przypominają spaloną słońcem pustynię. Miesiące bez kropli deszczu, rekordowe fale upałów i ekstremalnie niska wilgotność gleby doprowadziły do dramatycznej suszy rolniczej i hydrologicznej.

Pola zamieniają się w pustynię

Efekty afrykańskiego lata w powiecie hrubieszowskim to drastyczny spadek poziomu wód gruntowych i wysychanie lokalnych cieków wodnych. To zaś skutkuje całkowitym zamieraniem plantacji – rośliny przestają rosnąć, a zboża dojrzewają przedwcześnie, nie wykształcając ziaren. Dochodzi także do katastrofalnej degradacji gleby, która pęka pod wpływem ekstremalnego nasłonecznienia.

Liczby, które przerażają - straty rzędu 70-90 proc!

Z raportów spływających od lokalnych producentów rolnych wyłania się czarny scenariusz. W większości gospodarstw tegoroczne żniwa i zbiory będą jedynie smutną formalnością.

– Przewidywane straty w uprawach zbóż ozimych i jarych, kukurydzy, buraków cukrowych, rzepaku oraz warzyw przekroczą w wielu miejscach od 70 do nawet 90 procent! Zebrane plony nie pokryją nawet ułamka gigantycznych kosztów, jakie rolnicy ponieśli na zakup nawozów, paliwa, energii czy nasion – alarmują radni z Werbkowic.

Cios w lokalną gospodarkę

Dla setek rodzinnych gospodarstw, budowanych często przez pokolenia, brak natychmiastowej reakcji rządu oznacza jedno: bankructwo. Rolnicy zostali bez środków do życia, za to z potężnymi zobowiązaniami finansowymi wobec banków, KRUS-u, dostawców paliw i sprzedawców środków ochrony roślin.

Kryzys uderzy rykoszetem w całą lokalną gospodarkę. Kłopoty rolników to natychmiastowe problemy dla lokalnych firm transportowych i usługowych, zakładów przetwórstwa rolno-spożywczego (w tym cukrowni), dystrybutorów maszyn rolniczych i punktów handlowych. W skrajnym scenariuszu zagrożone może być również bezpieczeństwo żywnościowe regionu, a drastyczny spadek podaży polskich produktów nieuchronnie wywoła kolejną falę drożyzny w sklepach.

Dlaczego stan klęski jest konieczny?

W ocenie radnych Rady Gminy Werbkowice standardowe mechanizmy pomocowe i żmudne procedury szacowania strat kompletnie nie przystają do skali obecnego dramatu. Potrzebne są nadzwyczajne, natychmiastowe instrumenty prawne.

Co dałoby wprowadzenie stanu klęski żywiołowej? Błyskawiczne uruchomienie rządowej, kompleksowej pomocy finansowej, umorzenie lub odroczenie uciążliwych zobowiązań podatkowych i składek ubezpieczenia, a także wprowadzenie specjalnych preferencji i wakacji kredytowych dla rolników. Byłyby także środki na odbudowę zniszczonego potencjału produkcyjnego gospodarstw.

Samorządowcy z Werbkowic nie mają wątpliwości: sytuacja już dojrzała do radykalnych kroków. Pod petycją do wojewody lubelskiego podpisali się radni gminy Werbkowice: przewodniczący **Maciej Buczyński**, wiceprzewodniczące **Barbara Czarnecka -Sobczak** i **Marzanna Bieńko** oraz radni: **Andrzej Skiba, Grzegorz Baran, Danuta Strycharczuk, Aneta Wołoszyn - Nieckarz, Marta Klepczuk, Bożena Hudoba, Ewa Długosz** i **Grzegorz Krasnodębski.**

Obecnie piłka jest po stronie wojewody lubelskiego oraz rządu. Mieszkańcy powiatu hrubieszowskiego czekają na szybkie decyzje – każda doba zwłoki przybliża ten region Lubelszczyzny do gospodarczej katastrofy.

Mariusz Parol, fot. Pixabay

Nasze gospodynie podbiły serce Ewy Wachowicz

GMINA HRUBIESZÓW

Koła Gospodyń Wiejskich ze nstefankowic i Kosmowa rozbiły bank z nagrodami podczas regionalnego finał konkursu „Kobieta Przedsiębiorcza Regionalnie z Ewą Wachowicz”. Gospodynie ze Stefankowic i Kosmowa udowodniły, że hrubieszowska kuchnia tradycyjna nie ma sobie równych.



KGW z Kosmowa stanęło na trzecim stopniu podium, zdobywając uznanie swoją wybitną, tradycyjną „Szczawianką Kosmowską”.



Jury przewodniczyła ikona polskiej gastronomii Ewa Wachowicz.

5 lipca hala Liceum Ogólnokształcącego im. Bartosza Głowackiego w Tomaszowie Lub. zamieniła się w prawdziwą stolicę regionalnych smaków. To właśnie tam rozegrała się zacięta walka o kulinarne uznanie jury, któremu przewodniczyła ikona polskiej gastronomii **Ewa Wachowicz**. W konkursowe szranki stanęły reprezentacje z pięciu powiatów: tomaszowskiego, biłgorajskiego, zamojskiego, janowskiego oraz hrubieszowskiego.

Tegoroczna edycja, zorganizowana rzez Samorząd Województwa Lubelskiego, odbyła się pod hasłem produktu tradycyjnego. Zadanie nie było łatwe – potrawy musiały nie tylko zachwycać smakiem, ale też ściśle nawiązywać do lokalnego dziedzictwa i bazować na dawnych recepturach. Nasze reprezentantki oczarowały podniebienia jurorów i wróciły do domów z fantastycznymi wyróżnieniami

Srebro dla Stefankowic, a brąz dla Kosmowa!

Koło Gospodyń Wiejskich „Europejki” ze Stefankowic wywalczyło II miejsce za niemal legendarne już „Racuszki Babci Mili”. Słodki powrót do korzeni okazał się strzałem w dziesiątkę! Natomiast KGW z Kosmowa stanęło na trzecim stopniu podium, zdobywając uznanie swoją wybitną, tradycyjną „Szczawianką Kosmowską”. To kolejne wyróżnienia, które potwierdzają mistrzowski poziom lokalnej kuchni w gminie Hrubieszów oraz ogromne zaangażowanie gospodyń w ratowanie od zapomnienia kulinarnych skarbów regionu.

Wyjątkowe potrawy zasłużyły na wyjątkową oprawę. Oficjalnego wręczenia nagród i gratulacji na scenie dokonali: przewodnicząca jury Ewa Wachowicz, poseł na Sejm RP **Tomasz Zieliński**, Wicemarszałek Województwa Lubelskiego **Marek Wojciechowski**, dyrektor Departamentu Rolnictwa i Rozwoju Obszarów Wiejskich UMWL **Ewa Szałachwiej** oraz starosta tomaszowski **Henryk Karwan**.

par

fleszem BIŁGORAJ

nia całej kadrze za pracę na rzecz bezpieczeństwa, skutecznego wykonywania kary pozbawienia wolności oraz prowadzenia resocjalizacji.

■ **KSIĄDZ PUZON NAGRODZONY ZA POMOC WOŁYNIAKOM**. 11 lipca w Chełmie odbyły się uroczystości z okazji obchodów 83. rocznicy Krwawej Niedzieli, które rozpoczęły się Mszą Świętą w Bazylice pw. Narodzenia Najświętszej Marii Panny pod przewodnictwem kustosza bazyliki, z kazaniem **ks. Andrzeja Puzona.** Kapłan z Hrubieszowa został uhonorowany odznaczeniem Prezydenta Miasta Chełma. Ksiądz Andrzej Puzon, doceniony został za wieloletnią pomoc Wołyniakom oraz dbanie o miejsca pamięci i polskie cmentarze na Wołyniu.

Dołhobyczów

■ **KRESOWE SPOTKANIA MŁODYCH**. 12 lipca w Hulczu odbyła się kolejna edycja Kresowych Spotkań Młodych, organizowanych od 1997 roku. Uroczyście je otworzył wójt Gminy Dołhobyczów **Grzegorz Drewnik**. Na scenie wystąpili: dziecięca Grupa Taneczna Omega, lokalny zespół Swojacy z Hulcza i okolic, Dynamik, Kapela Galicjanie, gwiazda wieczoru – zespół Reggaeside, a także formacje Power Dance oraz Quatro. Dzięki wsparciu Sołectwa Hulcze wszystkie atrakcje dla najmłodszych były bezpłatne, a dla uczestników przygotowano darmową, tradycyjną grochówkę.

■ **OŚWIADCZENIA O STRATACH Z POWODU UPAŁÓW**. Do 23 lipca rolnicy z gminy Dołhobyczów mogą składać oświadczenia dotyczące strat w uprawach rolnych spowodowanych utrzymującymi się wysokimi temperaturami. Dokumenty należy składać w Urzędzie Gminy Dołhobyczów w pokoju nr 4. Dla danej powierzchni uprawy producent rolny może skorzystać tylko z jednej formy pomocy uruchomionej w związku z tegorocznymi niekorzystnymi zjawiskami atmosferycznymi. Wybór formy wsparcia należy do rolnika i powinien uwzględniać zjawisko, które wywołało największe szkody.

Horodło

■ **STULATEK Z HORODŁA**. **Kazimierz Korolski**, mieszkaniec Horodła urodzony 15 lipca 1926 roku w Budach Ossowskich, obchodził setną rocznicę urodzin. Jubilat, który jako szesnastolatek ocalał z rzezi wołyńskiej, od końca lat 40. zeszłego wieku mieszka w Horodle, gdzie wychował troje dzieci i doczekał się dwóch wnuczek. Z okazji tego wyjątkowego jubileuszu Kazimierza Korolskiego odwiedziły zastępca wójta Gminy Horodło **Renata Czekaj** oraz zastępca kierownika Urzędu Stanu Cywilnego **Magdalena Nowaczewska**. Renata Czekaj, w imieniu własnym oraz lokalnej społeczności, złożyła jubilatowi życzenia, wręczyła upominek oraz przekazała okolicznościowy list gratulacyjny od prezesa Rady Ministrów.

par

eprasa.pl 549a64aafd

Burmistrz dostanie 20 tys. zł wyrównania, radni znacząco podnieśli też własne diety

Zawrotne podwyżki dla władzy!

BIŁGORAJ

Rada Miasta Biłgoraja zdecydowała o znaczących podwyżkach dla lokalnych władz. Burmistrz Wojciech Gleń będzie zarabiał ponad 3 tys. zł więcej miesięcznie, a dzięki wstecznemu naliczeniu od stycznia otrzyma około 20 tys. zł wyrównania. Na tej samej sesji radni przegłosowali również wyższe diety dla siebie samych, choć miasto ma ponad 51 mln zł zadłużenia.

Decyzje zapadły podczas ostatniej sesji miejskiego samorządu, który obradował 15 lipca. Najważniejszym punktem obrad była uchwała w sprawie ustalenia nowego wynagrodzenia burmistrza Biłgoraja. Na mocy decyzji większości radnych, pensja burmistrza **Wojciecha Glenia** poszybowała w górę do imponującej kwoty 21 180 zł brutto miesięcznie. To skok o ponad 3 tys. zł w stosunku do jego dotychczasowych zarobków.

Co szczególnie istotne, nowe, znacząco wyższe stawki nie zaczną obowiązywać od dnia przyjęcia uchwały. Radni zdecydowali, że zmiana wchodzi w życie z mocą wsteczną od 1 stycznia bieżącego roku. Oznacza to, że w ciągu najbliższych dni na konto burmistrza wpłynie jednorazowy, sowity zastrzyk finansowy – wyrównanie za minione półrocze w kwocie około 20 tys. zł.



W Biłgoraju znacząco wzrosły wynagrodzenia lokalnych władz. Burmistrz Wojciech Gleń będzie otrzymywał ponad 21 tys. zł brutto miesięcznie, a podwyżka została naliczona z mocą od początku roku. Podczas tej samej sesji radni przyjęli również nowe, wyższe stawki własnych diet.

Finansowa anatomia awansu

Jak dokładnie wyglądają nowe składniki pensji Wojciecha Glenia? Wynagrodzenie zasadnicze - 11 tys. zł, dodatek funkcyjny - 3,6 tys. zł, dodatek specjalny (30% sumy powyższych) - 4 380 zł, dodatek za wieloletnią pracę (20% zasadniczego) - 2,2 tys. zł. To wszystko razem daje kwotę 21 180 zł brutto.

Trzeba przypomnieć, że na początku kadencji - w maju 2024 r. uposażenie burmistrza Biłgoraja wynosiło 17 930,90 zł brutto i ze względu na ówczesne przepisy nie obejmowało dodatku stażowego, ponieważ Wojciech Gleń przez lata prowadził własną działalność gospodarczą.

Obecnie sytuacja uległa diametralnej zmianie. Burmistrz zyskał prawo do wysługi lat, jednak radni – zamiast zrównoważyć ten fakt – podnieśli także pozostałe składowe wynagrodzenia (zasadnicze, funkcyjne i specjalne). Łączny realny wzrost pensji z uwzględnieniem dodatku stażowego wyniósł dokładnie 3 250 zł miesięcznie. Uchwałę przyjęto 17 głosami „za". Od głosu wstrzymało się jedynie dwóch radnych: **Janusz Rosłan** oraz **Paweł Jednacz**.

Hojni dla samych siebie

Na tej samej sesji Rada Miasta Biłgoraja zabezpieczyła również własne interesy. Na początku obrad przewodniczący **Łukasz Pracoń** zgłosił do porządku projekt dotyczący wysokości diet oraz zwrotu kosztów podróży służbowych miejskich radnych Biłgoraja, a także diet przewodniczących i wiceprzewodniczących zarządów osiedli.

Przewodniczący RM tłumaczył, że proponowane obecnie zmiany są konieczne, „ponieważ do tej pory obowiązywały w tej kwestii przepisy z 22 grudnia 2021 r.

- A proponowane wtedy zmiany nie zostały uznane za akt prawa miejscowego, a tym samym nie zostały opublikowane w Dzienniku Urzędowym Województwa Lubelskiego. Zatem dzisiaj porządkujemy tą sytuację, żebyśmy już mogli bazować na uchwale, która będzie spełniała wszelkie kryteria" - argumentował przewodniczący Łukasz Pracoń.

Zdecydowaną większością głosów podjęto uchwałę podnoszącą diety radnych. Nowy taryfikator prezentuje się następująco: przewodniczący Rady Miejskiej Biłgoraja będzie pobierał co miesiąc 3 483 zł nieopodatkowanego ryczałtu, natomiast wiceprzewodniczący otrzymają miesięcznie 2 856 zł ryczałtu, przewodniczący komisji stałych po 2 682 zł miesięcznie. A szeregowym radnym będzie przysługiwało 2 508 zł nieopodatkowanego ryczałtu miesięcznie (podwyżka o 418 zł).

Ostra krytyka opozycji

Prawie wszyscy radni byli „za" nowymi stawkami. Wyjątkiem okazał się Janusz Rosłan, który jako jedyny zagłosował przeciwko tej uchwale. Były burmistrz Biłgoraja, a obecnie miejski radny ostro skrytykował decyzję większości rady w swoich mediach społecznościowych:

- W trybie nadzwyczajnym został wprowadzony do porządku obrad dodatkowy punkt, a tą sprawą niecierpiącą zwłoki okazała się podwyżka diet radnych. Radni niemal jednogłośnie wprowadzili do porządku obrad stosowny projekt uchwały. Przy jednym głosie sprzeciwu przyjęli też nowe stawki diet, czyli rekompensaty za utracone korzyści. Przewodniczący rady otrzyma miesięcznie 3 483 zł, wiceprzewodniczący po 2 856 zł, przewodniczący komisji po 2 682 zł, a radny niepełniący żadnej funkcji 2 508 zł, czyli o 418 zł więcej niż dotychczas. Początkujący nauczyciel pracuje na takie pieniądze ponad 2 tygodnie, osoba z najniższą krajową – 3 tygodnie, a radny dostaje taką „dietę" za 6-8 godzin pracy w ciągu miesiąca. Ale zawsze można powiedzieć, że inni zarabiają więcej i w ten sposób uspokoić sumienie. Zadłużenie miasta wynosi 51 mln i ciągle rośnie. Rocznie spłacamy po 2,7 mln rat i zaciągamy kolejne kredyty, czyli i nasze uposażenia w części pochodzą również z tego źródła finansowania. W sprawie podwyżek wynagrodzeń podziwiać należy jednomyślność radnych i brak jakiejkolwiek dyskusji. A wszyscy deklarowali, że chcą służyć swojemu miastu - podkreśla radny **Janusz Rosłan**.

Matriusz Parol

Ulice już gotowe

BIŁGORAJ

Mieszkańcy kolejnej części Biłgoraja mogą odetchnąć z ulgą i cieszyć się z komfortu. Oficjalnie dobiegła końca budowa ulic Przytulnej oraz Uroczej. Inwestycja warta ponad 1,2 miliona złotych całkowicie odmieniła oblicze osiedla Puszcza Solska, zamieniając dotychczasowe trakty w nowoczesne, bezpieczne i w pełni uzbrojone arterie!

Nowoczesna infrastruktura wymaga nakładów, a Biłgoraj po raz kolejny skutecznie sięga po środki zewnętrzne. Całkowita wartość tego drogowego przedsięwzięcia zamknęła się w kwocie prawie 1,3 mln zł. Co szczególnie ważne dla miejskiej kasy, aż połowę wydatków - a dokładnie prawie 630 tys. zł - pokryła subwencja z budżetu państwa!

Choć gołym okiem widać przede wszystkim nowe, równe jezdnie o łącznej długości około 330 metrów, to prawdziwa rewolucja dokonała się pod ziemią i nad głowami mieszkańców. W ramach kompleksowych prac ekipy budowlane wykonały: kompleksową kanalizację deszczową, sanitarną oraz nową sieć wodociągową, zainstalowano nowoczesne, ekologiczne i wysoce energooszczędne oświetlenie uliczne w technologii LED.

Realizacja tego przedsięwzięcia to spory skok jakościowy dla lokalnej społeczności. Mieszkańcy zyskali nie tylko bezproblemowy i komfortowy dojazd do swoich posesji, ale przede wszystkim znacząco wzrosło bezpieczeństwo ruchu drogowego w tej części miasta.

– To kolejny etap konsekwentnie prowadzonej rozbudowy układu komunikacyjnego Biłgoraja. Systematyczne inwestowanie w infrastrukturę drogową pozwala zwiększać dostępność komunikacyjną poszczególnych osiedli – informuje **Krzysztof Rzeźnik**, pełnomocnik ds. kontaktów z mediami w Urzędzie Miasta Biłgoraja.

par

Czas na kolejne projekty

BIŁGORAJ

Mieszkańcy Biłgoraja mają powody do dumy. Właśnie zakończyła się realizacja spektakularnego projektu z Budżetu Obywatelskiego na rok 2026! Biłgorajskie Centrum Kultury zyskało technologiczne serce nowej generacji – gigantyczny, nowoczesny telebim LED. To jednak nie koniec dobrych wiadomości: ruszyła walka o kolejne inwestycje, a w puli na rok 2027 czeka rekordowa, niespotykana dotąd kwota!

Środa, 15 lipca tego roku zapisze się jako ważny moment dla lokalnej kultury i rozrywki. Nowo zakupiony telebim LED to sprzęt najwyższej klasy, który całkowicie odmieni oblicze nadchodzących koncertów, wielkich widowisk plenerowych oraz emocjonujących imprez sportowych w Biłgoraju. Koniec z kompromisami w kwestii widoczności – teraz każdy uczestnik miejskich wydarzeń, niezależnie od zajmowanego miejsca, znajdzie się w samym centrum akcji.



Telebim LED to sprzęt najwyższej klasy, który całkowicie odmieni oblicze koncertów, wielkich widowisk plenerowych oraz emocjonujących imprez sportowych w Biłgoraju.

Pracownicy Biłgorajskiego Centrum Kultury są już w pełnej gotowości. Zanim sprzęt oficjalnie zadebiutuje przed publicznością, zespół BCK przeszedł intensywne, profesjonalne szkolenie z obsługi technicznej i konfiguracji urządzenia. Nowoczesny ekran został w stu procentach przygotowany do pracy i czeka na swój wielki premierowy pokaz.

Ta inwestycja to bezpośredni efekt ubiegłorocznego głosowania, w którym biłgorajanie masowo poparli ten multimedialny projekt. Sukces ten bezdyskusyjnie dowodzi, że Budżet Obywatelski w Biłgoraju nie jest jedynie urzędowym zapisem, ale potężnym i skutecznym narzędziem w rękach lokalnej społeczności. Mieszkańcy udowodnili, że doskonale wiedzą, czego potrzebuje ich miasto, by stawać się coraz bardziej atrakcyjnym i nowoczesnym miejscem do życia.

Mieszkańcy Biłgoraja znów mogą zdecydować, na co miasto wyda część swoich pieniędzy. Wystartował Budżet Obywatelski na 2027 rok, a do podziału jest rekordowe 300 tys. zł – o 100 tys. zł więcej niż dotychczas. Projekty można zgłaszać do 31 lipca, a o tym, które z nich zostaną zrealizowane, zdecyduje wrześniowe głosowanie mieszkańców.

Jeśli ktoś ma pomysł, jak ulepszyć swoje osiedle, stworzyć nowe miejsce do rekreacji lub rozkręcić lokalną kulturę, to jest idealny moment na działanie. Zwłaszcza że w tym roku stawka jest wyższa niż kiedykolwiek wcześniej!

Miasto drastycznie zwiększyło pulę środków – do rozdysponowania jest 300 tys. zł, o całe 100 tys. zł więcej niż w ubiegłych latach. Taki zastrzyk gotówki oznacza szansę na realizację jeszcze większych, ciekawszych i bardziej śmiałych projektów.

Procedura jest banalnie prosta. Swoją propozycję może zgłosić każdy mieszkaniec Biłgoraja. Trzeba przygotować opis genialnego pomysłu i oszacować wstępne koszty jego realizacji. Następnie należy zebrać poparcie co najmniej 10 mieszkańców Biłgoraja.

Jak złożyć wniosek? Do wyboru są trzy wygodne ścieżki: elektronicznie, przez oficjalną platformę bilgoraj.budzet-obywatelski.org, osobiście w Biurze Podawczym Urzędu Miasta Biłgoraja lub tradycyjną pocztą na adres magistratu.

Zgłoszenia projektów ruszyły 1 lipca i potrwają do 31 lipca. Kolejne terminy są następujące: od 1 do 31 sierpnia potrwa weryfikacja pomysłów przez urzędników. Do końca sierpnia zaplanowano publikację listy projektów do głosowania. Od 1 do 30 września potrwa głosowanie mieszkańców! A do 5 października zostanie ogłoszona lista zwycięzców.

par

eprasa.pl 549a64aafd

TV PROGRAM

21 – 27.07.2026

kronika TYGODNIA piszemy lepiej dajemy więcej



Dwoje do poprawki

TVN, sobota 25.07, godz. 20.00

Kay i Arnold Soamesowie są małżeństwem od 30 lat. Na pozór tworzą zgodną parę, lecz prawda o ich związku jest zupełnie inna. W ich relacjach od dawna brakuje bowiem pożądania. Oboje też mają do siebie żal i towarzyszy im poczucie krzywdy, co starają się na co dzień skrzętnie ukrywać. Małżonkowie nie potrafią się do siebie zbliżyć, a monotonia codziennych zdarzeń skutecznie gasi resztki uczucia, którym obdarzyli się przed laty. Kay nie potrafi się z tym pogodzić. Chciałaby, żeby mąż szalał na jej punkcie tak, jak w czasach młodości. Wierzy, że jest to możliwe. Pewnego dnia natrafia na rzekomo działający cuda poradnik dla par autorstwa doktora Berniego Felda. Wpada na pomysł, że namówi partnera na podróż do Maine w Nowej Anglii, gdzie przyjmuje ten wybitny specjalista. Przekonanie Arnolda do udziału w terapii jest niemal niemożliwe.

1917

TVP 1, sobota 25.07, godz. 21.20



Czasy pierwszej wojny światowej. Generał Erinmore powierza szeregowcom, Williamowi Schofieldowi oraz Thomasowi Blake'owi, odpowiedzialne zadanie. Otrzymują oni rozkaz poinformowania pułkownika Mackenzie o pułapce, którą zastawili Niemcy. Mają przekazać wojskowemu, że konieczne jest odwołanie zaplanowanego na następny poranek ataku. Śmiałkowie muszą jednak przedostać się za linię wroga przez ziemię niczyją. Wiadomość ta pozwoli uratować setki brytyjskich żołnierzy przed masakrą z rąk nieprzyjaciela. W trakcie swojej wyprawy pomagają niemieckiemu pilotowi wydostać się z wraku płonącego samolotu. Decyzja ta ma fatalne skutki - ocalony lotnik śmiertelnie rani nożem Blake'a. Od tej pory Schofield kontynuuje misję w pojedynkę, choć sam wcześniej odniósł obrażenia wskutek wybuchu. Pragnie jednak wypełnić obietnicę daną towarzyszowi. Po drodze trafia m.in. do zniszczonego francuskiego miasteczka. Tam obserwuje grozę ludzi usiłujących przetrwać w ruinach. Unikając kul snajperów, stara się przedostać do okopów dowództwa.

Tulipanowa gorączka

TVP 2, sobota 25.07, godz. 23.05



Pierwsza połowa XVII w., Amsterdam. Osierocona Sophie zostaje zmuszona do ślubu z majętnym i dumnym Cornelisem Sandvoortem. Dzięki temu może uniknąć niedostatku, a także pomóc swoim siostrom. Mijają trzy lata. Sophie nie jest szczęśliwa z dużo starszym od siebie kupcem. Wiedzie nudne życie. Stateczny mąż pragnie jedynie, aby urodziła mu potomka. Pewnego dnia zaś postanawia zamówić małżeński portret. Wykonanie dzieła powierza ubogiemu Janowi Van Loosowi. Nie zauważa, że artysta zakochuje się w jego pięknej żonie...

Służące

Polsat, niedziela 26.07, godz. 19.55



Missisipi, lata 60. XX w. Niepokorna dziewczyna z Południa, Skeeter, po zakończeniu studiów pragnie realizować swoje pisarskie ambicje. Na przekór konserwatywnemu otoczeniu nie widzi siebie w roli żony i matki. Z niechęcią obserwuje małomiasteczkowy świat, w którym obowiązuje segregacja rasowa. Czarnoskóre służące nie mają prawa korzystać z tych samych sztućców ani toalet co zatrudniające je panie domu. Stoją niżej w hierarchii społecznej i bez cienia buntu muszą znosić przez całe życie upokorzenia. Skeeter wpada na pomysł, by przeprowadzić wywiad z czarnoskórą służącą jednej z najzamożniejszych rodzin w okolicy. Pragnie poznać świat kobiet, którym odebrano godność przez rasistowskie uprzedzenia.

Nie powiesz nikomu?

TVP 1, niedziela 26.07, godz. 21.20



Emma Corrigan pracuje w branży marketingowej w Nowym Jorku. Pewnego razu wyjeżdża na biznesowe spotkanie do Chicago. Wracając samolotem do domu, nadużywa alkoholu. Kiedy maszyna wpada w turbulencje, przerażona Emma jest pewna, że za chwilę się rozbiją i wszyscy zginą. Sparaliżowana strachem zaczyna zagadywać do przystojnego nieznajomego, któremu zdradza wszystkie swoje sekrety zawodowe i prywatne, łącznie z tym, że nie wiedzie się jej z chłopakiem, Connorem. Po powrocie do pracy, okazuje się, że nieznajomy z samolotu, to prezes firmy, w której pracuje Emma.

© www.telepress24.com ✉telepress24@gmail.com

TVP 1

7.00 Transmisja Mszy Świętej
7.30 Kościół z bliska
8.00 Serwis Info, Pogoda
8.15 Na kłopoty... Bednarski (3) – Złote runo – serial
9.15 Ranczo s.VII (87) – serial
10.10 Komisarz Alex (272) – serial
11.05 Ojciec Mateusz (208) – serial
12.00 Serwis Info
12.10 Agrobiznes
12.30 Agropogoda – magazyn
12.40 Magazyn Rolniczy
12.55 Dzika Szkocja – Wyżyny
14.00 Splątane losy (5) – serial
15.00 Serwis Info, Pogoda
15.25 Gra słów. Krzyżówka
16.00 Dziedzictwo (985) – serial
17.00 Teleexpress, Pogoda
17.25 Jaka to melodia?
18.05 Reporterzy – magazyn
18.25 Akacjowa 38 (916) – serial
19.30 Program informacyjny 19.30
19.55 Pytanie dnia
20.10 Sport, Pogoda
20.30 07 zgłoś się (2) – serial
21.30 Zmowa pierwszych żon – komedia, USA, reż. Hugh Wilson, wyk. Goldie Hawn, Bette Midler, Diane Keaton
23.25 Danger Zone – film dok.
0.35 Bardzo poszukiwany człowiek – thriller, USA, Niemcy, Wielka Brytania, reż. Anton Corbijn, wyk. Philip Seymour Hoffman, Willem Dafoe, Robin Wright, Rachel McAdams
2.45 Komornik – dramat, reż. Feliks Falk, wyk. Andrzej Chyra, Małgorzata Kożuchowska, Kinga Preis, Grzegorz Wojdon, Jan Frycz
4.25 Wykrywacz kłamstw

TVP 2

4.35 Na dobre i na złe (905) – serial
5.30 M jak miłość (1798) – serial
6.25 Kochaj bliźniego – reportaż
6.55 Barwy szczęścia (3358) – serial
7.30 Pytanie na śniadanie
11.30 Rodzinka.pl s.II (46) – serial
12.00 Rodzinka.pl s.II (47) – serial
12.35 Koło fortuny – teleturniej
13.15 Panna młoda (149) – serial
14.05 Va Banque (1018) – teleturniej
14.35 Na sygnale (880) – serial
15.05 La Promesa – pałac tajemnic (437) – serial
16.00 Koło fortuny – teleturniej
16.35 Familiada – teleturniej
17.20 Panna młoda (150) – serial
18.15 Va Banque (1019) – teleturniej
18.50 Jeden z dziesięciu – teleturniej
19.25 Barwy szczęścia (3358) – serial
20.05 Omnibus – szybcy i mądrzy /24/ – teleturniej
20.35 Omnibus – szybcy i mądrzy /24/ – dogrywka
20.55 Postaw na milion – teleturniej
21.50 Na sygnale (875) – Tajemnice i niedopowiedzenia – serial
22.20 Na sygnale (876) – Ktokolwiek widział... – serial
22.55 Berlin Ku'damm s.I – 56 (5) – serial
23.50 Pitbull (11) – serial
0.50 Karol, władca Hiszpanii (10) – serial
1.45 Nasz dom w górach (17) – Dzieci, cz. 1 – serial
2.40 Tajemnice wraku Titanica – film dok.
3.40 Rodzinka.pl – serial
4.10 Zakończenie dnia

POLSAT

6.00 Nowy dzień
8.30 Malanowski i Partnerzy
9.30 Trudne sprawy
11.35 Gliniarze
13.40 Dlaczego ja?
15.50 Wydarzenia, Pogoda
16.25 Interwencja
16.40 Gliniarze
17.40 Gliniarze
18.50 Wydarzenia, Sport, Pogoda
19.15 Gość Wydarzeń



20.00 HIT Niezniszczalni 2 – film sensacyjny, USA, 2012, reż. Simon West, wyk. Sylvester Stallone, Jason Statham, Jet Li, Dolph Lundgren, Chuck Norris, Jean - Claude Van Damme, Bruce Willis, Arnold Schwarzenegger, Liam Hemsworth
22.10 Krucjata Bourne'a – thriller szpiegowski, USA, Niemcy, Rosja, Indie, 2004, reż. Paul Greengrass, wyk. Matt Damon, Franka Potente, Julia Stiles, Joan Allen, Brian Cox, Karl Urban, Gabriel Mann
0.40 60 sekund – film sensacyjny, USA, 2000, reż. Dominic Sena, wyk. Nicolas Cage, Angelina Jolie, Giovanni Ribisi, Robert Duvall, Will Patton, Scott Caan
3.10 Nasz nowy dom
4.40 Disco Gramy

TVN

5.40 Uwaga!
5.55 Ukryta prawda
6.50 Kuchenne rewolucje – program kulinarno - rozrywkowy
7.45 Dzień Dobry Wakacje
11.20 Doradca smaku
11.25 Kuchenne rewolucje – program kulinarno - rozrywkowy
12.35 Ukryta prawda
13.40 Ukryta prawda
14.40 Ukryta prawda
15.45 Detektywi – program kryminalny
16.50 Szpital św. Anny – serial
17.55 Młode gliny – serial
19.00 Fakty, Sport, Pogoda
19.55 Uwaga!
20.15 Na Wspólnej – serial



20.50 HIT Skazani na Shawshank – film sensacyjny, USA 1994, reż. Frank Darabont, wyk. Tim Robbins, Morgan Freeman, Bob Gunton, William Sadler, Clancy Brown
23.50 Kuba Wojewódzki
1.05 Ocaleni – film katastroficzny, Tajlandia, Irlandia 2019, reż. Tom Waller, wyk. Jim Warny, Ekawat Niratvorapanya, James Edward Holley, Nopadol Niyomka
3.05 Uwaga!
3.20 Wallander – serial
5.05 Nauka jazdy

SUPER POLSAT

6.45 SuperLudzie Extra 6.55 Na ratunek 112 7.55 Doktor Martin 10.00 Wydarzenia 24 10.30 SuperLudzie 12.30 Świat według Kiepskich 13.30 Bitwa o palety 14.30 Hell's Kitchen - Piekielna Kuchnia 16.00 Ninja Warrior Polska 18.00 Świat według Kiepskich 20.00 Złomiarze 21.00 S.W.A.T. Jednostka Specjalna - film sensacyjny, USA, 2003, reż. Clark Johnson, wyk. Samuel L. Jackson, Colin Farrell, Michelle Rodriguez, LL Cool J, Josh Charles, Olivier Martinez, Jeremy Renner, Brian Van Holt 23.20 Safe House - thriller 1.45 Świat według Kiepskich 3.50 Nasz nowy dom 4.55 Nasz nowy dom

TVP SPORT

5.35 Sportowy Wieczór 6.05 Polska Liga Żeglarska - 1 Liga Puck 6.30 Mundial 2026 - Podsumowanie 1/8 F 7.20 Mundial 2026 - Podsumowanie 1/4 F 8.00 Mundial 2026 - 1/2 F 10.20 Mundial 2026 - 1/2 F 12.35 Strongman - Super Series Gubin 13.35 Mundial 2026 - FINAŁ 16.00 Mundial - podsumowanie 18.00 Lekkoatletyka - mityng World Athletic Continental Tour - P - T - S, Bańska Bystrzyca 20.35 GOL 22.00 Sportowy Wieczór 22.30 RETRO TVP SPORT - lekkoatletyka IO Moskwa - magazyn 23.30 Żużel - Indywidualne ME SEC, Zielona Góra 1.35 Boks - Gala w Montrealu - podsumowanie

STOPKLATKA

7.50 Robert Makłowicz 9.45 Zagadki kryminalne panny Fisher - serial 10.55 Górski lekarz - serial 12.55 Zagadki kryminalne panny Fisher - serial 14.00 Zajazd. Będzie się działo - serial 16.00 Katastrofy w przestworzach - serial 19.00 Aukcja w ciemno 20.00 13 godzin: Tajna misja w Benghazi - film sensacyjny

TV 4

10.55 Na ratunek 112 11.55 Dlaczego ja? 13.55 Trudne sprawy 16.55 Policjantki i Policjanci 18.00 Łowcy Skarbów 19.00 Policjantki i Policjanci 20.00 Uroczysko 21.00 Sprawiedliwi. Trójmiasto 22.00 Sprawiedliwi - Wydział Kryminalny 23.05 Bez litości: Tajna skrzynka - film sensacyjny

Wtorek, 21.07

TVN 7

5.25 Ten moment
5.55 Szkoła – program obyczajowy
8.45 Ukryta prawda
11.50 W – 11 Wydział Śledczy – program kryminalny
13.55 Kryminalni – serial
15.00 Szpital – program obyczajowy
17.00 Sędzia Anna Maria Wesołowska
18.00 SOS. Ekipy w akcji
19.00 Ukryta prawda
20.00 HIT Mroczny rycerz – film przygodowy, USA, Wielka Brytania 2008, reż. Christopher Nolan, wyk. Christian Bale, Heath Ledger, Aaron Eckhart, Michael Caine, Maggie Gyllenhaal, Gary Oldman, Morgan Freeman
23.15 Annabelle – horror, USA 2014, reż. John R. Leonetti, wyk. Annabelle Wallis, Ward Horton, Tony Amendola, Alfre Woodard, Kerry O'Malley
1.20 Plaga – horror, USA 2007, reż. Stephen Hopkins, wyk. Hilary Swank, David Morrisey, Idris Elba, Anna Sophia Robb, Stephen Rea, William Ragsdale
3.15 Zgłoś remont

TV PULS

6.00 Policjanci z Miami – serial
8.00 Kobra – oddział specjalny – serial
10.00 Maria z przedmieścia – serial
12.00 Nie igraj z aniołem – serial
13.00 Wspaniałe stulecie – serial
14.00 Kurierzy – serial
15.00 Lombard: Życie pod zastaw
17.00 Kurierzy – serial
18.00 Lombard: Życie pod zastaw
20.00 HIT Człowiek w mroku – film sensacyjny, USA 2024, reż. James Cullen Bressack, wyk. Emerson Min, Jean - Claude Van Damme, Kristanna Loken
22.10 Mściciel – film sensacyjny, USA, Francja, Niemcy, RPA 2004, reż. Philippe Martinez, wyk. Jean - Claude Van Damme, Simon Yam, Philip Tan
0.00 Largo Winch – film sensacyjny, Francja, USA 2008, reż. Jérôme Salle, wyk. Karel Roden, Mélanie Thierry, Miki Manojlovic, Thomas Kristin Scott, Tomer Sisley
2.10 Dzielnica strachu – serial
3.05 Lombard: Życie pod zastaw
4.05 Menu na miarę

TRWAM

16.00 Informacje dnia 16.10 Jestem mamą 16.25 Przyroda w Obiektywie 16.40 Zdrowie z Bożej Apteki 17.00 Wierzę w Boga 17.30 Rajd Katyński 17.55 Poczet Wielkich Polaków 18.00 Anioł Pański 18.05 Informacje dnia 18.15 Rozmowy niedokończone 19.25 Święty na każdy dzień 19.30 Każdy maluch to potrafi 19.45 Modlitwa z telefonicznym udziałem dzieci 20.00 Informacje dnia 20.20 Różaniec 20.50 Myśląc Historia 21.00 Apel Jasnogórski 21.20 Informacje dnia 21.40 Polski Punkt Widzenia 22.00 Maria - kobieta ośmiu błogosławieństw 23.00 János Esterházy. Niewymazana historia

TTV

5.00 Złomowisko PL 6.00 24 godziny - informacje 7.05 Sport 7.10 Express 7.35 DeFacto 8.00 DeFacto 8.30 Kartoteka 9.35 Kartoteka 10.35 Detektywi 12.35 Zakup w ciemno 13.35 Zakup w ciemno 14.35 Nic do zgłoszenia 15.35 Złomowisko PL 16.45 Express 17.00 Sport 17.05 Gogglebox. Przed telewizorem 18.05 Zakup w ciemno Extra 18.40 Niezwykłe Stany Prokopa 19.45 Express 20.05 Zakup w ciemno 21.05 Zakup w ciemno Extra 21.45 Express 22.00 Nic do zgłoszenia 23.00 Gogglebox. Przed telewizorem 0.00 Fachowcy 0.45 Żony Podlasia 1.45 Niebezpieczne dzielnice 2.25 Nauka jazdy

TV6

6.00 Więzienie 6.55 Policjantki i Policjanci 8.55 Kobra - oddział specjalny 10.55 48H. Zaginieni 13.55 Policjantki i Policjanci 14.55 Uroczysko 15.55 Kobra - oddział specjalny 18.00 Strażnik Teksasu 20.00 CSI: Kryminalne zagadki Nowego Jorku 21.55 Czarna lista 22.55 Sprawiedliwi - Wydział Kryminalny

eprasa.pl 549a64aafd

TVP 1

7.00 **Transmisja Mszy Świętej**
7.30 **Rodzina święta – Jak rozmawiać z dziećmi o różnorodności ludzi i świata ?**
8.00 **Serwis Info, Pogoda**
8.15 **Na kłopoty... Bednarski (4) – Statek nadziei –** serial
9.20 **Ranczo s.VII (88) –** serial
10.10 **Komisarz Alex (273) –** serial
11.05 **Ojciec Mateusz (209) –** serial
12.00 **Serwis Info**
12.10 **Agrobiznes**
12.40 **Magazyn Rolniczy**
12.55 **Dzika Szkocja – Wyspy**
14.00 **Splątane losy (6) –** serial
15.00 **Serwis Info, Pogoda**
15.25 **Gra słów. Krzyżówka**
16.00 **Dziedzictwo (986) –** serial
17.00 **Teleexpress, Pogoda**
17.25 **Jaka to melodia?**
18.05 **Reporterzy –** magazyn
18.25 **Akacjowa 38 (917) –** serial
19.30 **Program informacyjny 19.30**
19.55 **Pytanie dnia**
20.10 **Sport, Pogoda**
20.30 **07 zgłoś się (3) –** serial
21.30 **Hotel Mumbaj –** thriller, Australia, USA, Indie, reż. Anthony Maras, wyk. Armie Hammer, Dev Patel, Jason Isaacs, Nazanin Boniadi
HIT
23.40 **Andrzej Wajda – Popioły, cz. I –** dramat, reż. Andrzej Wajda, wyk. Daniel Olbrychski, Bogusław Kierc, Piotr Wysocki, Beata Tyszkiewicz, Pola Raksa, Władysław Hańcza, Jan Świderski, Jan Koecher, Zbigniew Sawan, Józef Duriasz
1.35 **Zmowa pierwszych żon –** komedia, USA
3.20 **Wykrywacz kłamstw**

TVP 2

4.30 **Na dobre i na złe (906) –** serial
5.30 **M jak miłość (1799) –** serial
6.25 **Pożyteczni.pl –** magazyn
6.50 **Barwy szczęścia (3359) –** serial
7.30 **Pytanie na śniadanie**
11.30 **Rodzinka.pl s.II (48) – Brutus –** serial
12.00 **Rodzinka.pl s.II (49) – Jesienny blues –** serial
12.35 **Koło fortuny –** teleturniej
13.15 **Panna młoda (150) –** serial
14.05 **Va Banque (1019) –** teleturniej
14.35 **Na sygnale (881) – Dawni znajomi –** serial
15.05 **La Promesa – pałac tajemnic (438) –** serial
16.00 **Koło fortuny –** teleturniej
16.35 **Familiada –** teleturniej
17.20 **Panna młoda (151) –** serial
18.15 **Va Banque (1020) –** teleturniej
18.50 **Jeden z dziesięciu –** teleturniej
19.25 **Barwy szczęścia (3359) –** serial
20.05 **Omnibus – szybcy i mądrzy /25/ –** teleturniej
20.35 **Omnibus – szybcy i mądrzy /25/ – dogrywka –** teleturniej
20.55 **Postaw na milion s.XXVIII (330) –** teleturniej
21.50 **Na sygnale (877) – Rób, co chcę –** serial
22.20 **Na sygnale (878) – Bracie, co z tobą? –** serial
22.55 **Berlin Ku'damm s.I – 56 (6) –** serial
23.55 **Pitbull (12) –** serial
0.50 **Karol, władca Hiszpanii (11) –** serial
1.50 **Nasz dom w górach (18) Dzieci, cz. 2 –** serial
2.40 **Tajemnica Matterhornu**
4.25 **Zakończenie dnia**

POLSAT

6.00 **Nowy dzień**
8.30 **Malanowski i Partnerzy**
9.30 **Trudne sprawy**
11.35 **Gliniarze**
13.40 **Dlaczego ja?**
15.50 **Wydarzenia, Pogoda**
16.25 **Interwencja**
16.40 **Gliniarze**
18.50 **Wydarzenia, Sport, Pogoda**
19.20 **Gość Wydarzeń**



20.00 **Wystrzałowe wesele**
HIT **–** komedia, USA, 2022, reż. Jason Moore, wyk. Jennifer Lopez, Josh Duhamel, Lenny Kravitz, Jennifer Coolidge, Sonia Braga, Cheech Marin, Steve Coulter
22.10 **Piksele –** komedia sci - fi, USA, 2015, reż. Chris Columbus, wyk. Adam Sandler, Kevin James, Michelle Monaghan, Peter Dinklage, Josh Gad, Brian Cox, Sean Bean, Jane Krakowski, Dan Aykroyd
0.20 **Pitch Perfect –** komedia muzyczna, USA, 2012, reż. Jason Moore, wyk. Anna Kendrick, Brittany Snow, Rebel Wilson, Anna Camp, Astin Skylar, Ben Platt, Mae Lee Hana
2.55 **Nasz nowy dom**
4.00 **Ewa gotuje**
4.40 **Disco Gramy**

TVN

5.40 **Uwaga!**
5.55 **Ukryta prawda**
6.50 **Kuchenne rewolucje –** program kulinarno - rozrywkowy
7.45 **Dzień Dobry Wakacje**
11.20 **Doradca smaku ?**
11.25 **Kuchenne rewolucje –** program kulinarno - rozrywkowy
12.35 **Ukryta prawda**
15.45 **Detektywi**
16.50 **Szpital św. Anny –** serial
17.55 **Młode gliny –** serial
19.00 **Fakty, Sport, Pogoda**
19.55 **Uwaga!**
20.15 **Na Wspólnej –** serial



20.50 **10000 lat przed naszą erą**
HIT **–** film przygodowy, USA 2008, reż. Roland Emmerich, wyk. Steven Strait, Camilla Belle, Cliff Curtis, Joel Vogel, Ben Badra
23.15 **xXx: Reaktywacja –** film sensacyjny, USA, Chiny, Kanada 2017, reż. D.J. Caruso, wyk. Vin Diesel, Donnie Yen, Deepika Padukone, Ruby Rose, Toni Collette, Samuel L. Jackson, Ice Cube
1.35 **Uwaga!**
1.55 **Wallander –** serial
3.45 **Detektywi –** program kryminalny
4.45 **Nauka jazdy**

SUPER POLSAT

6.45 SuperLudzie Extra **7.00** Na ratunek 112 **8.00** Doktor Martin **10.00** Wydarzenia 24 **10.30** SuperLudzie **12.30** Świat według Kiepskich **13.30** Bitwa o palety **14.30** Hell's Kitchen - Piekielna Kuchnia **16.00** Ninja Warrior Polska **18.00** Świat według Kiepskich **20.00** Złomiarze **21.00** Siła rażenia - film sensacyjny, USA, Wielka Brytania, Rumunia, 2006, reż. Michael Keusch, wyk. Steven Seagal, Lisa Lovbrand, David Kennedy, Matthew Chambers, Danny Webb, Andrew Bicknell **23.00** Hanna - thriller sensacyjny, USA, Wielka Brytania, Niemcy, 2011, reż. Joe Wright **1.20** Świat według Kiepskich **3.55** Nasz nowy dom

TVP SPORT

6.15 Jeździectwo - CSIO Sopot - Konkurs Grand Prix **7.55** Pełnosprawni (661) **8.30** Mundial 2026 - 3. miejsce **10.45** GOL **12.10** Lekkoatletyka - mityng World Athletic Continental Tour - P - T - S **14.15** Piłka nożna - Superpuchar Polski. Lech Poznań - Górnik Zabrze **18.30** Kamerą TVP Sport - Peter Moore **19.00** Betclic 1. Liga magazyn sportowy **20.25** Lekkoatletyka - ME do lat 18, Rieti - podsumowanie **22.20** Sportowy Wieczór **22.50** Mundial - podsumowanie - magazyn **0.55** Boks - Gala w Tokoname, walka: Yabuki - Alvarado **2.00** Boks - Gala Zuffa Boxing w Las Vegas - podsumowanie

STOPKLATKA

9.40 Zagadki kryminalne panny Fisher - serial **10.50** Górski lekarz - serial **12.55** Zagadki kryminalne panny Fisher - serial **14.05** Zajazd. Będzie się działo - serial **16.00** Katastrofy w przestworzach **19.00** Aukcja w ciemno **20.00** Najlepsi z najlepszych 3: Bez odwrotu - film akcji **21.55** Oddział Delta 2 - film akcji

TV 4

8.55 Policjantki i Policjanci **10.55** Na ratunek 112 **11.55** Dlaczego ja? **13.55** Trudne sprawy **16.55** Policjantki i Policjanci **18.00** Łowcy Skarbów **19.00** Policjantki i Policjanci **20.00** Uroczysko **21.05** Sprawiedliwi. Trójmiasto **22.05** Sprawiedliwi - Wydział Kryminalny **23.05** Bez litości: Walka wręcz - film sensacyjny

Środa, 22.07

TVN 7

5.25 **Ten moment**
5.55 **Szkoła –** program obyczajowy
8.45 **Ukryta prawda**
11.50 **W – 11 Wydział Śledczy –** program kryminalny
13.55 **Kryminalni –** serial
15.00 **Szpital –** program obyczajowy
17.00 **Sędzia Anna Maria Wesołowska**
18.00 **SOS. Ekipy w akcji**
19.00 **Ukryta prawda**
20.00 **Gang Story –** film sensacyjny, Francja, Belgia 2011, reż. Olivier Marchal, wyk. Tcheky Karyo, Gérard Lanvin, Daniel Duval, Lionnel Astier
HIT
22.15 **Ocean's Twelve: Dogrywka –** film sensacyjny, USA, Australia 2004, reż. Steven Soderbergh, wyk. George Clooney, Brad Pitt, Matt Damon, Catherine Zeta - Jones, Andy Garcia, Don Cheadle, Julia Roberts
0.50 **Kryptonim Polska –** komedia, Polska 2022, reż. Piotr Kumik, wyk. Borys Szyc, Maciej Musiałowski, Antoni Królikowski, Cezary Pazura
2.50 **Żyjąc z potworem**

TV PULS

6.00 **Policjanci z Miami –** serial
8.00 **Kobra – oddział specjalny –** serial
10.00 **Maria z przedmieścia –** serial
12.00 **Nie igraj z aniołem –** serial
13.00 **Wspaniałe stulecie –** serial
14.00 **Kurierzy –** serial
15.00 **Lombard: Życie pod zastaw**
17.00 **Kurierzy –** serial
18.00 **Lombard: Życie pod zastaw**
20.00 **Horda –** film sensacyjny, RPA, Wielka Brytania 2020, reż. M.J. Bassett, wyk. Greg Kriek, Megan Fox, Philip Winchester
HIT
22.10 **Przetrwanie –** dramat przygodowy, USA 2011, reż. Joe Carnahan, wyk. Dallas Roberts, Dermot Mulroney, Frank Grillo, Joe Anderson, Liam Neeson, Nonso Anozie
0.20 **Largo Winch 2: Spisek –** film sensacyjny, Francja 2011, reż. Jérôme Salle, wyk. Mame Nakprasitte, Olivier Barthélémy, Sharon Stone, Tomer Sisley, Ulrich Tukur
2.35 **Dzielnica strachu –** serial
3.35 **Menu na miarę**
5.00 **Dzielnica strachu –** serial

TRWAM

13.30 Msza święta **14.20** Muzyczne chwile **14.30** Z Zacisza na Syberię **15.00** Muzeum Papiernictwa **15.50** Ma się rozumieć **16.00** Informacje dnia **16.10** Na zdrowie **16.30** Rozmowy o edukacji **17.00** Po stronie prawdy **17.55** Poczet Wielkich Polaków **18.00** Anioł Pański **18.05** Informacje dnia **18.15** Rozmowy niedokończone **19.20** Odnaleźć siebie **19.30** Bóg z nami **20.00** Informacje dnia **20.20** Różaniec **20.50** Myśląc Ojczyzna **21.00** Apel Jasnogórski **21.20** Informacje dnia **21.40** Polski Punkt Widzenia **22.00** Przetrwaliśmy **22.30** Żyłem obok świętego **23.30** Misja Szczecin - Madagaskar

TTV

5.00 Złomowisko PL **6.00** 24 godziny - informacje **7.05** Sport **7.10** Express **7.35** DeFacto **8.00** DeFacto **8.30** Kartoteka - program kryminalny **9.35** Kartoteka - program kryminalny **10.35** Detektywi **12.35** Zakup w ciemno **13.35** Zakup w ciemno **14.35** Nic do zgłoszenia **15.35** Złomowisko PL **16.45** Express **17.00** Sport **17.05** Gogglebox. Przed telewizorem **18.05** Zakup w ciemno Extra **18.40** Gogglebox. Przed telewizorem **19.45** Express **20.05** Zakup w ciemno **21.05** Zakup w ciemno Extra **21.45** Express **22.00** Idź na całość **23.00** Gogglebox. Przed telewizorem **0.00** Nic do zgłoszenia **1.00** Życie na kredycie

TV 6

6.00 Więzienie **6.55** Policjantki i Policjanci **8.55** Kobra - oddział specjalny **10.55** 48H. Zaginieni **13.55** Policjantki i Policjanci **14.55** Uroczysko **15.55** Kobra - oddział specjalny **18.00** Strażnik Teksasu **20.00** CSI: Kryminalne zagadki Nowego Jorku **21.55** Czarna lista **22.55** Sprawiedliwi - Wydział Kryminalny

TVP 1

7.00 **Transmisja Mszy Świętej**
7.30 **Pełnia Wiary –** magazyn
8.00 **Serwis Info, Pogoda**
8.15 **Na kłopoty... Bednarski (5) – Znak węża –** serial
9.20 **Ranczo s.VII (89) –** serial
10.10 **Komisarz Alex (274) –** serial
11.05 **Ojciec Mateusz (210) –** serial
12.00 **Serwis Info**
12.10 **Agrobiznes**
12.40 **Magazyn Rolniczy**
12.55 **Dzika Szkocja – Niziny**
14.00 **Splątane losy (7) –** serial
15.00 **Serwis Info, Pogoda**
15.25 **Gra słów. Krzyżówka**
16.00 **Dziedzictwo (987) –** serial
17.00 **Teleexpress, Pogoda**
17.25 **Jaka to melodia?**
18.05 **Reporterzy –** magazyn
18.25 **Akacjowa 38 (918) –** serial
19.30 **Program informacyjny 19.30**
19.55 **Pytanie dnia**
20.10 **Sport, Pogoda**
20.30 **Ojciec Mateusz (405) –** serial
21.25 **Sprawa dla reportera**
22.25 **Poświęciłem wszystko, życie poświęciłem – Jerzy Stuhr –** film dok.
23.25 **Morderstwa w Bayeux –** film kryminalny, Francja, reż. Kamir Ainouz, wyk. Idir Chender, Sara Mortensen, Camille Claris
HIT
1.10 **Popioły, cz. I –** dramat, reż. Andrzej Wajda, wyk. Daniel Olbrychski, Bogusław Kierc, Piotr Wysocki, Beata Tyszkiewicz, Pola Raksa, Władysław Hańcza, Jan Świderski, Jan Koecher, Zbigniew Sawan, Józef Duriasz
3.30 **Wykrywacz kłamstw**

POLSAT

6.00 **Nowy dzień**
8.30 **Malanowski i Partnerzy**
9.30 **Trudne sprawy**
10.30 **Trudne sprawy**
11.35 **Gliniarze**
12.35 **Gliniarze**
13.40 **Dlaczego ja?**
15.50 **Wydarzenia, Pogoda**
16.25 **Interwencja**
16.40 **Gliniarze**
17.40 **Gliniarze**
18.50 **Wydarzenia, Sport, Pogoda**
19.15 **Gość Wydarzeń**



20.00 **Miłość na pierwszą stronę**
HIT **–** komedia romantyczna, Polska, 2022, reż. Maria Sadowska, wyk. Olga Bołądź, Piotr Stramowski, Magdalena Schejbal, Rafał Zawierucha, Magdalena Koleśnik, Mateusz Damięcki, Marek Włodarczyk, Tomasz Oświeciński, Ewa Telega
22.35 **Mamma Mia! –** musical, USA, Wielka Brytania, Niemcy, 2008, reż. Phyllida Lloyd, wyk. Meryl Streep, Pierce Brosnan, Amanda Seyfried, Stellan Skarsgard, Colin Firth, Julie Walters, Christine Baranski, Dominic Cooper
1.00 **Zakończenie programu**

SUPER POLSAT

6.45 SuperLudzie Extra **6.55** Na ratunek 112 **8.00** Doktor Martin **10.00** Wydarzenia 24 **10.30** SuperMocni **11.30** Świat według Kiepskich **13.30** Bitwa o palety **14.30** Hell's Kitchen - Piekielna Kuchnia **16.00** Ninja Warrior Polska **18.00** Świat według Kiepskich **20.00** Złomiarze **21.00** Pewnego razu... w Hollywood - komediodramat, USA, Wielka Brytania, Chiny, 2019, reż. Quentin Tarantino, wyk. Leonardo DiCaprio, Brad Pitt, Margot Robbie, Emile Hirsch, Margaret Qualley, Dakota Fanning, Austin Butler, Bruce Dern, Rafał Zawierucha, Luke Perry, Al Pacino **0.25** Świat według Kiepskich

STOPKLATKA

9.40 Zagadki kryminalne panny Fisher - serial **10.55** Górski lekarz - serial **12.55** Zagadki kryminalne panny Fisher - serial **14.00** Zajazd. Będzie się działo - serial **16.00** Katastrofy w przestworzach **19.00** Aukcja w ciemno **20.00** Saga Wikingów - film przygodowy **22.00** Sztos - komedia sensacyjna

TVP 2

4.30 **Na dobre i na złe (907) –** serial
5.30 **M jak miłość (1800) –** serial
6.20 **Operacja zdrowie – Bezsenność**
6.55 **Barwy szczęścia (3360) –** serial
7.30 **Pytanie na śniadanie**
11.30 **Rodzinka.pl s.II (50) –** serial
12.00 **Rodzinka.pl s.II (51) –** serial
12.35 **Koło fortuny –** teleturniej
13.15 **Panna młoda (151) –** serial
14.05 **Va Banque) –** teleturniej
14.35 **Na sygnale (882) – Nikt nikogo nie kocha –** serial
15.05 **La Promesa – pałac tajemnic (439) –** serial
16.00 **Koło fortuny –** teleturniej
16.35 **Familiada –** teleturniej
17.20 **Panna młoda (152) –** serial
18.15 **Va Banque (1021) –** teleturniej
18.50 **Jeden z dziesięciu –** teleturniej
19.25 **Barwy szczęścia (3360) –** serial
20.05 **Omnibus – szybcy i mądrzy /26/ –** teleturniej
20.35 **Omnibus – szybcy i mądrzy /26/ – dogrywka –** teleturniej
20.55 **Kocham Cię, Polsko!**
22.30 **Daleko od szosy (7) –** serial
0.05 **Pitbull (13) –** serial
1.00 **U Pana Boga za miedzą**
HIT **–** komedia, reż. Jacek Bromski, wyk. Andrzej Zaborski, Krzysztof Dzierma, Agnieszka Kotlarska, Grzegorz Heromiński, Emilian Kamiński, Wojciech Solarz, Ryszard Doliński, Mieczysław Fiodorow, Alicja Bach
3.00 **Kruk s.III – Jak tu ciemno (1) –** serial
3.55 **Kruk s.III – Jak tu ciemno (2) –** serial
4.45 **Zakończenie dnia**

TVN

5.40 **Uwaga!**
5.55 **Ukryta prawda**
6.50 **Kuchenne rewolucje –** program kulinarno - rozrywkowy
7.45 **Dzień Dobry Wakacje**
11.20 **Doradca smaku**
11.25 **Kuchenne rewolucje –** program kulinarno - rozrywkowy
12.35 **Ukryta prawda**
15.45 **Detektywi**
16.50 **Szpital św. Anny –** serial
17.55 **Młode gliny –** serial
19.00 **Fakty, Sport, Pogoda**
19.55 **Uwaga!**
20.15 **Na Wspólnej –** serial
20.50 **Kuchenne rewolucje –** program kulinarno - rozrywkowy



22.00 **Tak to się teraz robi –** komedia, USA 2010, reż. Josh Gordon, Will Speck, wyk. Jennifer Aniston, Jason Bateman, Jeff Goldblum, Juliette Lewis, Patrick Wilson
HIT
0.00 **Witamy na Hawajach –** komedia, USA 2015, reż. Cameron Crowe, wyk. Bradley Cooper, Emma Stone, Rachel McAdams, Bill Murray, John Krasinski Alec Baldwin
2.15 **Uwaga!**
2.35 **Kwatery Hitlera**
3.35 **Detektywi**
4.30 **Nauka jazdy**

TVP SPORT

6.15 Lekkoatletyka - mityng World Athletic Continental Tour - P - T - S **8.30** Mundial 2026 - FINAŁ **10.55** Mundial - podsumowanie - magazyn **12.45** Betclic 1. Liga magazyn **14.10** Żużel - Indywidualne ME SEC, Zielona Góra **16.20** Motocross Mistrzostwa Polski - Mnisek nad Hnilicom **16.55** Piłka nożna **19.00** RING TVP SPORT **20.00** Piłka nożna **23.00** Sportowy Wieczór **23.25** Kroniki Tour de Pologne kobiet - zapowiedź wyścigu - reportaż **23.35** Boks - Gala w Guidonia, o pas mistrza Europy: Robert Parzęczewski - Luca d'Ortenzi - podsumowanie **1.15** Boks - Gala w Portoryko

TV 4

8.55 Policjantki i Policjanci **10.55** Na ratunek 112 **11.55** Dlaczego ja? **13.55** Trudne sprawy **16.55** Policjantki i Policjanci **18.00** Łowcy Skarbów **19.00** Policjantki i Policjanci **20.00** Uroczysko **21.00** Sprawiedliwi. Trójmiasto **22.00** Sprawiedliwi - Wydział Kryminalny **23.00** Plan ocalenia - thriller

Czwartek, 23.07

TVN 7

5.25 **Ten moment –** program obyczajowy
5.55 **Szkoła –** program obyczajowy
8.45 **Ukryta prawda**
11.50 **W – 11 Wydział Śledczy –** program kryminalny
13.55 **Kryminalni –** serial
15.00 **Szpital –** program obyczajowy
17.00 **Sędzia Anna Maria Wesołowska**
18.00 **SOS. Ekipy w akcji**
19.00 **Ukryta prawda**
20.00 **Na twoim miejscu –** komedia, Polska 2023, reż. Antonio Galdamez Munoz, wyk. Paulina Gałązka, Miron Jagniewski, Maria Pakulnis, Jan Frycz
HIT
22.15 **Mroczny rycerz –** film przygodowy, USA, Wielka Brytania 2008, reż. Christopher Nolan, wyk. Christian Bale, Heath Ledger, Aaron Eckhart, Michael Caine, Maggie Gyllenhaa
1.15 **Broad Peak –** film obyczajowy, Polska 2019, reż. Leszek Dawid, wyk. Ireneusz Czop, Maja Ostaszewska, Piotr Głowacki, Łukasz Simlat, Tomasz Sapryk,
3.15 **Zgłoś remont**

TV PULS

6.00 **Policjanci z Miami –** serial
8.00 **Kobra – oddział specjalny –** serial
10.00 **Maria z przedmieścia –** serial
12.00 **Nie igraj z aniołem –** serial
13.00 **Wspaniałe stulecie –** serial
14.00 **Kurierzy –** serial
15.00 **Lombard: Życie pod zastaw**
17.00 **Kurierzy –** serial
18.00 **Lombard: Życie pod zastaw**
20.00 **Po śladach mordercy –** film kryminalny, USA 2021, reż. Randall Emmett, wyk. Bruce Willis, Emile Hirsch, Lukas Haas, Megan Fox
HIT
22.05 **Ogień zwalczaj ogniem –** dramat sensacyjny, USA 2012, reż. David M. Barrett, wyk. Bruce Willis, Josh Duhamel, Rosario Dawson, Vincent D'Onofrio
0.05 **Komórka –** film sensacyjny, Niemcy, USA 2004, reż. David R. Ellis, wyk. Kim Basinger, Jason Statham, Jessica Biel, William H. Macy, Chris Evans, Noah Emmerich
2.00 **Dzielnica strachu –** serial
3.00 **Lombard: Życie pod zastaw**

TRWAM

15.50 Ma się rozumieć **16.00** Informacje dnia **16.10** Z wędką nad wodę **16.35** Sól ziemi **17.05** Akademia pro - life **17.15** Muzyczne chwile **17.30** Odpowiedzialni za Kościół **17.55** Poczet Wielkich Polaków **18.00** Anioł Pański **18.05** Informacje dnia **18.15** Rozmowy niedokończone **19.25** Rodzinny Ogród Zoologiczny "Królestwo Stworzenia" **19.45** Modlitwa z telefonicznym udziałem dzieci **20.00** Informacje dnia **20.20** Różaniec **20.50** Myśląc Historia **21.00** Apel Jasnogórski **21.20** Informacje dnia **21.40** Polski Punkt Widzenia **22.00** Głos serca **22.45** Wołyń - nierozliczone ludobójstwo

TTV

5.00 Złomowisko PL **6.00** 24 godziny - informacje **7.05** Sport **7.10** Express **7.35** DeFacto **8.00** DeFacto **8.30** Kartoteka **9.35** Kartoteka **10.35** Detektywi **12.35** Zakup w ciemno **13.35** Zakup w ciemno **14.35** Nic do zgłoszenia **15.35** Złomowisko PL **16.45** Express **17.00** Sport **17.05** Gogglebox. Przed telewizorem **18.05** Nauka Jazdy **18.40** Gogglebox. Przed telewizorem **19.45** Express **20.05** Zakup w ciemno **21.05** Zakup w ciemno Extra **21.45** Express **22.00** Życie na kredycie **22.30** Życie na kredycie **23.05** Żony Podlasia **0.05** 99 - Gra o wszystko. VIP **1.05** Orzeł czy Reszka **2.05** Dobra robota **2.40** Osadzone

TV 6

6.00 Więzienie **6.55** Policjantki i Policjanci **8.55** Kobra - oddział specjalny **10.55** 48H. Zaginieni **13.55** Policjantki i Policjanci **14.55** Uroczysko **15.55** Kobra - oddział specjalny **18.00** Strażnik Teksasu **20.00** Kryminalne zagadki Miami **21.55** Czarna lista **22.55** Sprawiedliwi - Wydział Kryminalny

eprasa.pl 549a64aafd

TVP 1

7.00 **Transmisja Mszy Świętej**
7.30 **Welon, fura i brawura**
8.00 **Serwis Info, Pogoda**
8.15 **Na kłopoty... Bednarski (6) – Ostatnie lato –** serial
9.15 **Ranczo s.VII (90) –** serial
10.10 **Komisarz Alex (275) –** serial
11.05 **Ojciec Mateusz (211) –** serial
12.00 **Serwis Info**
12.10 **Agrobiznes**
12.40 **Magazyn Rolniczy**
12.55 **Nowa Zelandia, ziemie Nowego Świata –** film dok.
13.30 **Western po polsku**
14.00 **Splątane losy (8) –** serial
15.00 **Serwis Info, Pogoda**
15.25 **Gra słów. Krzyżówka**
16.00 **Dziedzictwo (988) –** serial
17.00 **Teleexpress, Pogoda**
17.25 **Jaka to melodia?**
18.05 **Reporterzy –** magazyn
18.25 **Akacjowa 38 (919) –** serial
19.30 **Program informacyjny 19.30**
19.55 **Pytanie dnia**
20.10 **Sport, Pogoda**
20.30 **Ojciec Mateusz (418) –** serial
21.25 **Drelich (2) –** serial
22.15 **Kroniki Tour de Pologne kobiet (1) –** reportaż
22.25 **Zupa Nic –** HIT Komedia obyczajowa, reż. Kinga Dębska, wyk. Kinga Preis, Adam Woronowicz, Ewa Wiśniewska, Barbara Papis, Alicja Warchocka, Przemysław Bluszcz
0.10 **Hotel Mumbaj –** thriller
2.20 **Morderstwa w Bayeux –** film kryminalny, Francja
4.00 **Wykrywacz kłamstw**
4.20 **Pytanie dnia**
4.40 **Reporterzy –** magazyn

TVP 2

5.00 **Rodzinka.pl –** serial
5.30 **M jak miłość (1801) –** serial
6.20 **Anna Dymna – spotkajmy się – Marek Kowalczyk**
6.55 **Barwy szczęścia (3361) –** serial
7.30 **Pytanie na śniadanie**
11.30 **Operacja zdrowie – Refluks**
12.00 **Rodzinka.pl s.II (52) – Kociaki domowe –** serial
12.35 **Koło fortuny –** teleturniej
13.15 **Panna młoda (152) –** serial
14.05 **Va Banque (1021) –** teleturniej
14.35 **Na sygnale (883) – Za kilka lajków więcej –** serial
15.05 **La Promesa – pałac tajemnic (440) –** serial
16.00 **Koło fortuny –** teleturniej
16.35 **Familiada –** teleturniej
17.20 **Panna młoda (153) –** serial
18.15 **Va Banque (1022) –** teleturniej
18.50 **Jeden z dziesięciu –** teleturniej
19.25 **Barwy szczęścia (3361) –** serial
20.05 **Piknik Country 2026 – Gala 45 – lecia**
22.15 **Piknik Country 2026 – Polskie Przeboje Festiwalu w Mrągowie**
23.15 **To jest grane – wakacyjnie –** magazyn muzyczny
23.50 **Wodecki Twist – Piosenki o miłości –** koncert
1.00 **Organek pod prąd na dobry wieczór**
2.05 **Książę z innej bajki –** film obyczajowy, USA, reż. Rich Newley, wyk. Marikan Tarasiuk, Em Haine, Wern Lee, Cecilia Deacon
3.40 **Akacjowa 38 –** serial
5.15 **Zakończenie dnia**

POLSAT

6.00 **Nowy dzień**
8.30 **Malanowski i Partnerzy**
9.30 **Trudne sprawy**
11.35 **Gliniarze**
13.40 **Dlaczego ja?**
15.50 **Wydarzenia, Pogoda**
16.25 **Interwencja**
16.40 **Gliniarze**
18.50 **Wydarzenia, Sport, Pogoda**
19.15 **Gość Wydarzeń**



19.55 **Hobbit: Bitwa Pięciu Armii –** HIT film fantasy, USA, Nowa Zelandia, 2014, reż. Peter Jackson, wyk. Martin Freeman, Richard Armitage, Cate Blanchett, Ian McKellen, Orlando Bloom, Evangeline Lilly
23.20 **Niezniszczalni 2 –** film sensacyjny, USA, 2012, reż. Simon West, wyk. Sylvester Stallone, Jason Statham, Jet Li, Dolph Lundgren, Chuck Norris, Jean - Claude Van Damme, Bruce Willis, Arnold Schwarzenegger, Liam Hemsworth
1.45 **Cicha noc –** czarna komedia, Wielka Brytania, 2021, reż. Camille Griffin, wyk. Keira Knightley, Matthew Goode, Roman Griffin Davis, Annabelle Wallis, Lily - Rose Depp
3.35 **Nasz nowy dom**
4.55 **Disco Gramy**

TVN

5.40 **Uwaga!**
5.55 **Ukryta prawda**
6.50 **Kuchenne rewolucje –** program kulinarno - rozrywkowy
7.45 **Dzień Dobry Wakacje**
11.25 **Babski biznes**
12.35 **Ukryta prawda**
15.45 **Detektywi**
16.50 **Szpital św. Anny –** serial
17.55 **Młode gliny –** serial
19.00 **Fakty, Sport, Pogoda**
19.50 **Uwaga!**



20.00 **Łowca czarownic –** HIT film przygodowy, USA, Chiny, Kanada 2015, reż. Breck Eisner, wyk. Vin Diesel, Rose Leslie, Elijah Wood, Ólafur Darri Ólafsson, Rena Owen, Michael Caine
22.20 **Egzekutor –** film sensacyjny, USA 1996, reż. Charles Russell, wyk. Arnold Schwarzenegger, James Caan, Vanessa Williams, James Coburn, Robert Pastorelli
0.45 **Martwe zło: Przebudzenie –** horror, USA, Nowa Zelandia, Irlandia 2023, reż. Lee Cronin, wyk. Lily Sullivan, Alyssa Sutherland, Morgan Davies, Gabrielle Echols
2.45 **Kuba Wojewódzki**
3.50 **Uwaga!**
4.05 **Detektywi**
5.00 **Nauka jazdy**
5.25 **Recepta na stary dom**

SUPER POLSAT

6.45 SuperLudzie Extra **6.55** Na ratunek 112 **7.25** Doktor Martin **10.00** Wydarzenia 24 **10.30** Świat według Kiepskich **11.35** Twoja Twarz Brzmi Znajomo **13.30** Bitwa o palety **14.30** Hell's Kitchen - Piekielna Kuchnia **16.00** Ninja Warrior Polska **18.00** Świat według Kiepskich **19.00** Rolniczki **20.00** Gala Babilon Przemysław Krok 9, Międzyzdroje (MMA) **0.00** Bullet Train - film sensacyjny, USA, 2022, reż. David Leitch, wyk. Brad Pitt, Aaron Taylor - Johnson, Zazie Beetz, Sandra Bullock, Michael Shannon, Hiroyuki Sanada, Joey King **2.35** Backdoor - wyjście awaryjne **3.05** Świat według Kiepskich

TVP SPORT

6.15 Lekkoatletyka - ME do lat 18, Rieti **8.20** Piłka nożna - Puchar Konfrencji **10.30** Żużel - Indywidualne ME SEC, Zielona Góra **12.30** Strongman - Dobczyce, MP w parach **13.30** RING TVP SPORT **14.30** Kolarstwo - Tour de Pologne kobiet, etap 1. Tomaszów Lubelski - Zamość **17.15** Lekkoatletyka - Mistrzostwa Polski - Białystok **20.15** Piłka nożna Betclic 1. liga - 1. kolejka: Odra Opole - Arka Gdynia **20.50** Piłka nożna Betclic 1. liga - 1. kolejka: Odra Opole - Arka Gdynia **23.20** Sportowy Wieczór **23.50** Kolarstwo - Tour de Pologne kobiet, etap 1. Tomaszów Lubelski - Zamość **0.50** Piłka nożna

TTV

5.00 Złomowisko PL **6.00** 24 godziny - informacje **7.05** Sport **7.10** Express **7.35** DeFacto **8.00** DeFacto **8.30** Kartoteka - program kryminalny **9.35** Kartoteka - program kryminalny **10.35** Detektywi **12.35** Zakup w ciemno **13.35** Zakup w ciemno **14.35** Nic do zgłoszenia **15.35** Złomowisko PL **16.45** Express **17.00** Sport **17.05** Usterka **17.45** Życie na kredycie **18.10** Życie na kredycie **18.40** Gogglebox. Przed telewizorem **19.45** Express **20.00** Pogoda **20.05** Zakup w ciemno **21.05** Zakup w ciemno Extra **21.45** Express **21.58** Pogoda **22.00** 99 - Gra o wszystko. VIP **23.00** Gogglebox. Przed telewizorem

STOPKLATKA

9.40 Zagadki kryminalne panny Fisher - serial **10.55** Górski lekarz - serial **12.55** Zagadki kryminalne panny Fisher - serial **14.00** Zajazd. Będzie się działo **16.00** Katastrofy w przestworzach - serial **17.00** Katastrofy w przestworzach **19.00** Aukcja w ciemno **20.00** Nie lubię poniedziałku - komedia **22.10** Sliver - thriller

TV 4

10.55 Na ratunek 112 **11.55** Dlaczego ja? **13.55** Trudne sprawy **16.55** Policjantki i Policjanci **18.00** Łowcy Skarbów **19.00** Policjantki i Policjanci **20.00** Gwiazdy Kabaretu **21.00** Gwiazdy Kabaretu **22.00** Zabójcza portierka - thriller **0.00** STOP Drogówka **1.05** Love Island. Wyspa miłości

Piątek, 24.07

TVN 7

5.25 **Ten moment**
5.55 **Szkoła –** program obyczajowy
8.45 **Ukryta prawda**
11.50 **W - 11 Wydział Śledczy –** program kryminalny
13.55 **Kryminalni –** serial
15.00 **Szpital –** program obyczajowy
17.00 **Sędzia Anna Maria Wesołowska**
18.00 **SOS. Ekipy w akcji**
19.00 **Ukryta prawda**
20.00 **Zawsze jest czas na miłość –** HIT komedia obyczajowa, Wielka Brytania, Belgia 2017, reż. Joel Hopkins, wyk. Diane Keaton, Brendan Gleeson, Lesley Manville, Jason Watkins
22.25 **Wierna –** film przygodowy, USA 2016, reż. Robert Schwentke, wyk. Shailene Woodley, Theo James, Naomi Watts, Octavia Spencer
0.45 **Step Up III –** film obyczajowy, USA 2010, reż. Jon M. Chu, wyk. Rick Malambri, Adam G. Sevani, Sharni Vinson, Alyson Stoner, Keith Stallworth
2.50 **Żyjąc z potworem**
3.50 **Fachowcy**

TV PULS

6.00 **Policjanci z Miami –** serial
8.00 **Kobra – oddział specjalny –** serial
10.00 **Maria z przedmieścia –** serial
12.00 **Nie igraj z aniołem –** serial
13.00 **Wspaniałe stulecie –** serial
14.00 **Kurierzy –** serial
15.00 **Lombard: Życie pod zastaw**
17.00 **Kurierzy –** serial
18.00 **Lombard: Życie pod zastaw**
20.00 **355 –** HIT film sensacyjny, USA, Chiny 2022, reż. Simon Kinberg, wyk. Jessica Chastain, Diane Kruger, Fan Bingbing, Lupita Nyong'o, Penélope Cruz, Sebastian Stan
22.20 **Eskorta –** film sensacyjny, 2018, reż. Peter Berg, wyk. Iko Uwais, John Malkovich, Lauren Cohan, Mark Wahlberg
0.20 **Człowiek w mroku –** film sensacyjny, USA 2023, reż. James Cullen Bressack, wyk. Emerson Min, Jean - Claude Van Damme, Kristanna Loken, Spencer Breslin
2.30 **Lombard: Życie pod zastaw**
3.45 **Taki jest świat**
4.05 **Menu na miarę**

TRWAM

15.20 Mocni w Wierze **15.50** Ma się rozumieć **16.00** Informacje dnia **16.10** Natura Obiektywnie **16.35** Z niebem w sercu **17.30** Łączy Nas Historia **17.55** Poczet Wielkich Polaków **18.00** Anioł Pański **18.05** Informacje dnia **18.15** Westerplatte Młodych **19.00** Warto zauważyć... **19.30** Historie Starego Testamentu **19.45** Modlitwa z telefonicznym udziałem dzieci **20.00** Informacje dnia **20.20** Różaniec **20.50** Myśląc Historia **21.00** Apel Jasnogórski **21.20** Informacje dnia **21.40** Polski Punkt Widzenia **22.00** Matusia **22.55** Przegląd Katolickiego Tygodnika "Niedziela" **23.00** Bogu się podobać **23.30** Regał

TVP 1

7.00 **Transmisja Mszy Świętej**
7.40 **Rok w ogrodzie**
8.20 **Pełnosprawni –** magazyn
8.50 **Ranczo s.VII (91) –** serial
9.45 **Komisarz Alex (276) –** serial
10.40 **Ojciec Mateusz (212) –** serial
11.40 **Nie bądź ślepy na ślepowrona**
12.30 **Samotny rewolwerowiec –** western, USA
14.05 **Wielka Wyprawa Maluchów**
14.45 **Okrasa łamie przepisy – Na jagody –** magazyn kulinarny
15.20 **Rozmowy na medal (7)**
16.00 **Dziedzictwo (989) –** serial
17.00 **Teleexpress, Pogoda**
17.35 **Rolnik szuka żony seria12 – /8/ –** reality show
18.40 **Jaka to melodia?**
19.30 **Program informacyjny 19.30**
19.55 **Pytanie dnia**
20.05 **Sport, Pogoda**
20.25 **Gra z Cieniem s.I (3) –** serial
21.20 **1917 –** HIT dramat wojenny, USA, reż. Sam Mendes, wyk. George MacKay, Dean - Charles Chapman, Mark Strong, Colin Firth
23.25 **Kroniki TDP kobiet (2)**
23.35 **W otchłani –** film akcji, Kanada, USA, reż. Pasha Patriki, wyk. Dolph Lundgren, Jean - Claude Van Damme, Kris Van Damme, Patrick Kilpatrick
1.25 **Zupa Nic –** Komedia obyczajowa, reż. Kinga Dębska, wyk. Kinga Preis, Adam Woronowicz, Ewa Wiśniewska, Barbara Papis, Alicja Warchocka, Przemysław Bluszcz
3.10 **Jańcio Wodnik –** film obyczajowy, reż. Jan Jakub Kolski

POLSAT

6.00 **Nowy dzień**
8.30 **halo tu polsat**
11.30 **Nasz nowy dom**
12.55 **Skok przez płot –** film animowany, USA, Kanada 2008
14.45 **Małolaty na obozie –** komedia familijna, USA, 2007, reż. Fred Savage, wyk. Cuba Gooding Jr, Lochlyn Munro, Richard Gant, Tamala Jones, Paul Rae
16.40 **Legenda Herkulesa –** film fantasy, USA, 2014, reż. Renny Harlin wyk. Kellan Lutz, Gaia Weiss, Scot Adkins
18.50 **Wydarzenia, Sport, Pogoda**
19.15 **Prezydenci i Premierzy**
20.00 **XXXI Festiwal Kabaretu w Koszalinie 2026**



23.30 **Szybcy i wściekli 9–** HIT film sensacyjny, USA, 2021, reż. Justin Lin, wyk. Vin Diesel, Michelle Rodriguez, Charlize Theron, Jordana Brewster, Tyrese Gibson, Ludacris, Helen Mirren, Kurt Russell, Nathalie Emmanuel, John Cena
2.45 **Nikita –** thriller, Francja, Włochy, 1990, reż. Luc Besson, wyk. Anne Parrilaud, Tchéky Karyo, Jean - Hugues Anglade, Jeanne Moreau, Jean Bouise, Jean Reno
5.10 **Disco Gramy**

TVN

5.40 **Uwaga!**
5.55 **Ukryta prawda**
6.50 **Kuchenne rewolucje –** program kulinarno - rozrywkowy
7.45 **Dzień Dobry Wakacje**
11.30 **Na Wspólnej Omnibus –** serial
13.00 **Młode gliny –** serial
14.10 **Happy Feet: Tupot małych stóp II –** komedia, USA 2011
16.20 **Maverick –** film western, USA 1994, reż. Richard Donner
19.00 **Fakty, Sport, Pogoda**
19.45 **Uwaga!**



20.00 **Dwoje do poprawki –** HIT komediodramat, USA 2012, reż. David Frankel, wyk. Meryl Streep, Tommy Lee Jones, Steve Carell, Jean Smart, Ben Rappaport, Marin Ireland
22.15 **Aline. Głos miłości –** dramat biograficzny, Francja, Kanada 2020, reż. Valérie Lemercier, wyk. Valérie Lemercier, Sylvain Marcel, Danielle Fichaud, Roc LaFortune
0.45 **Sierota –** horror, USA, Kanada, Francja, Niemcy 2009, reż. Jaume Collet - Serra, wyk. Vera Farmiga, Peter Sarsgaard, Isabelle Fuhrman, CCH Pounder
3.15 **Uwaga!**
3.30 **Wallander –** serial
5.20 **Recepta na stary dom**

SUPER POLSAT

6.40 SuperLudzie **7.15** Była sobie Ziemia **10.00** Spider - Man: Bez drogi do domu - film sci - fi **13.00** Świat według Kiepskich **15.00** Złomiarze **17.00** Świat według Kiepskich **19.00** Kolacja w ciemno **21.00** Błękitna głębia - film sensacyjny, USA, 2005, reż. John Stockwell, wyk. Paul Walker, Jessica Alba, Scott Caan, Ashley Scott, Josh Brolin, James Frain, Tyson Beckford, Dwayne Adway **23.10** S.W.A.T. Jednostka Specjalna - film sensacyjny, USA, 2003, reż. Clark Johnson, wyk. Samuel L. Jackson, Colin Farrell, Michelle Rodriguez **1.40** Backdoor - wyjście awaryjne **2.10** Świat według Kiepskich **3.50** Nasz nowy dom

TVP SPORT

6.30 Lekkoatletyka - Mistrzostwa Polski - Białystok **8.25** Kamerą TVP Sport - Peter Moore **9.05** Piłka nożna Betclic 1. liga - 1. kolejka: Odra Opole - Arka Gdynia **11.10** Piłka nożna Betclic 2. liga - 1. kolejka: Podhale Nowy Targ - Śląsk II Wrocław **13.15** Kolarstwo - Tour de Pologne kobiet, etap 2: Włodawa - Lubartów **13.25** Kolarstwo - Tour de Pologne kobiet, etap 2: Włodawa - Lubartów **16.15** Lekkoatletyka - Mistrzostwa Polski - Białystok **20.05** Żużel - Młodzieżowe Indywidualne Mistrzostwa Polski, Bydgoszcz **23.00** Sportowy Wieczór **23.30** Kolarstwo - Tour de Pologne kobiet, etap 2

STOPKLATKA

6.00 Komisarz Rex - serial **10.00** Hudson i Rex - serial **12.00** Robin z Sherwood - serial **13.25** Kochany urwis - komedia **15.00** Janosik - film przygodowy **17.45** Samotny wilk McQuade - film sensacyjny **20.00** Kult - horror **22.05** 12 godzin - film sensacyjny **23.55** Pokaż, kotku, co masz w środku - komedia

TV 4

6.00 Łowcy Skarbów **7.00** Galileo **9.05** JesteśmyDlaDzieci **9.30** Galileo **10.35** Mini Galileo **13.05** Mini Galileo **13.20** Podróże Guliwera - komedia przygodowa **15.00** Policjantki i Policjanci **20.00** Sprawiedliwi. Trójmiasto **0.00** Gwiazdy Kabaretu **2.05** STOP Drogówka **3.05** Interwencja **3.25** LUBIĘ DISCO!

Sobota, 25.07

TVN 7

5.15 **Szkoła –** program obyczajowy
6.05 **Wiza na miłość: pierwsze spotkanie**
7.00 **New Looney Tunes III –** anim.
7.45 **Ella zaklęta –** film fantasy,
9.45 **Zgłoś remont**
10.55 **Bitwa o gości**
11.55 **Ukryta prawda**
14.55 **Szpital św. Anny –** serial
16.55 **Detektywi**
17.55 **Step Up IV: Rewolucja –** musical, USA 2012
20.00 **Niebezpieczny –** HIT film sensacyjny, USA 2021, reż. David Hackl, wyk. Scott Eastwood, Kevin Durand, Famke Janssen, Tyrese Gibson, Mel Gibson
22.15 **Ostatni samuraj –** film przygodowy, USA 2003, reż. Edward Zwick, wyk. Tom Cruise, Ken Watanabe, Timothy Spall, Billy Connolly
1.30 **Rafa –** thriller, Australia 2010, reż. Andrew Traucki, wyk. Adrienne Pickering, Damian Walshe - Howling, Gyton Grantley, Zoe Naylor
3.05 **Żyjąc z potworem**
4.05 **Fachowcy**

TV PULS

6.00 **Kobra – oddział specjalny –** serial
9.00 **Taki jest świat**
9.25 **Boso przez świat**
10.00 **Lombard: Życie pod zastaw**
12.00 **Lombard: Życie pod zastaw**
14.00 **Lombard: Życie pod zastaw**
16.00 **Lombard: Życie pod zastaw**
18.00 **Lombard: Życie pod zastaw**
20.00 **Umysł przestępcy –** HIT dramat kryminalny, USA, W. Brytania 2016, reż. Ariel Vromen, wyk. Gary Oldman, Kevin Costner, Ryan Reynolds, Tommy Lee Jones
22.30 **Przetrwać do świtu –** film sensacyjny, USA 2020, reż. Matt Eskandari, wyk. Bruce Willis, Chad Michael Murray, Lydia Hull, Shea Buckner
0.10 **Czas porachunków –** thriller, USA 2022, reż. Wes Miller, wyk. Brooke Butler, Bruce Willis, Frank Grillo, Gianni Capaldi, Kevin Dillon
2.20 **Dyżur**
3.00 **Taki jest świat**
3.35 **Dyżurfi**
4.00 **Menu na miarę**

TRWAM

15.00 Dzielna niewiasta **15.15** Mateczniki Polskości **15.30** Wierzę w Boga **16.00** Informacje dnia **16.10** Historia PL **17.00** Stanisław Kulon - świadek Sybiru **17.30** Przełamując bariery **17.55** Poczet Wielkich Polaków **18.00** Anioł Pański **18.05** Informacje dnia **18.15** Rozmowy niedokończone **19.25** Święty na każdy dzień **19.30** Manna z Nieba **19.45** Modlitwa z telefonicznym udziałem dzieci **20.00** Informacje dnia **20.20** Różaniec **20.50** Myśląc Historia **21.00** Apel Jasnogórski **21.20** Informacje dnia **21.40** Polski Punkt Widzenia **22.00** Warto być ojcem **22.15** Głos serca **23.00** Odpowiedzialni za Kościół **23.30** Polka

TTV

5.00 Damy i wieśniaczki. PL **6.00** Sport **6.05** Express **6.20** Usterka **7.20** Raport Końcowy **7.45** Ciężarówką przez Wietnam **8.45** Gogglebox. Przed telewizorem **9.45** Express **10.05** Gogglebox. Przed telewizorem **11.05** Nic do zgłoszenia **12.05** Zakup w ciemno Extra **15.45** Express **16.05** Idź na całość **17.05** Usterka **17.45** Express **18.05** Sport **18.10** Zakup w ciemno **19.05** Zakup w ciemno Extra **19.45** Express **20.00** Idź na całość **21.00** Gogglebox. Przed telewizorem **22.00** Damy i wieśniaczki. PL **23.00** Gogglebox. Przed telewizorem **1.00** Diabelnie boskie - serial **1.25** Diabelnie boskie - serial

TV6

6.00 Cudownych rodziców mam **6.15** Jeźdźcy smoków **7.40** Trolle - film anim. **9.30** Cobra Kai **11.35** Strażnik Teksasu **13.30** Poirot **15.50** Columbo **20.00** Kryminalne zagadki Miami **22.00** Kości **23.00** Kości **0.00** W lesie dziś nie zaśnie nikt cz. 2 - horror **2.05** Krejzi Patrol **2.40** Kochane pieniądze

eprasa.pl 549a64aafd

TVP 1

7.00 **Transmisja Mszy Świętej**
8.00 **Tydzień**
8.35 **Stawka większa niż życie (14 – 15) – Oblężenie –** serial
10.55 **Ojciec Mateusz (213) –** serial
11.55 **Między ziemią a niebem**
12.00 **Anioł Pański**
12.15 **Między ziemią a niebem**
12.45 **Portret Kapłana – ks. Mirek Tosza**
13.05 **BBC w Jedynce – Planeta Ziemia s.III – Skrajności**
14.05 **Kolarstwo – TDP kobiet, etap 3. Janowiec – Lublin**
16.00 **Dziedzictwo (990) –** serial
17.00 **Teleexpress, Pogoda**
17.35 **Żona dla Polaka s.I (8)**
18.40 **Jaka to melodia?**
19.30 **Program informacyjny 19.30**
19.55 **Pytanie dnia**
20.05 **Sport, Pogoda**
20.25 **Gra z Cieniem s.I (4) –** serial
21.20 **Nie powiesz nikomu? –** film
HIT fabularny, USA, reż. Elise Durn, wyk. Alexandra Daddario, Tyler Hoechlin, David Ebert, Sunita Mani
23.00 **Kroniki TDP kobiet (3)**
23.10 **Dewajtis (1) –** serial
0.05 **1917 –** dramat wojenny, USA, reż. Sam Mendes, wyk. George MacKay, Dean - Charles Chapman, Mark Strong, Andrew Scott, Benedict Cumberbatch
2.15 **W otchłani –** film akcji, Kanada, USA, reż. Pasha Patriki, wyk. Dolph Lundgren, Jean - Claude Van Damme, Jasmine Waltz, Kris Van Damme
4.30 **Sprawdzamy –** magazyn
4.45 **Zakończenie dnia**

TVP 2

4.40 **Barwy szczęścia (3359 – 3361) –** serial
6.25 **M jak miłość (1924) –** serial
7.30 **Pytanie na śniadanie**
11.20 **Dzień z życia artysty – Piotr Polk**
11.55 **Lato z Radiem i Telewizją Polską – 2026 Grudziądz**
14.00 **Familiada –** teleturniej
14.35 **Koło fortuny –** teleturniej
15.10 **Szansa na sukces. Opole 2026 – Natalia Przybysz**
16.15 **Tak to leciało! –** teleturniej
17.15 **Maxima. Droga na tron (5) –** serial
18.15 **Rodzinka.pl –** serial
18.55 **Kocham Cię, Polsko! s.XII –** zabawa quizowa
20.25 **Postaw na milion –** teleturniej
21.25 **63. KFPP w Opolu – 45 lat – Jubileusz Lady Pank**
22.25 **Open'er Festival 2026**
23.20 **Na przekór losowi (7)**
HIT **–** serial, Włochy, reż. Francesca Archibugi, wyk. Mattia Basciani, Valerio Mastandrea, Jasmine Trinca, Francesco Zenga, Asia Argento
0.30 **Na przekór losowi (8) –** serial, Włochy, reż. Francesca Archibugi, wyk. Mattia Basciani, Valerio Mastandrea, Jasmine Trinca, Francesco Zenga, Asia Argento
1.40 **Król (3) –** serial
2.50 **Tulipanowa gorączka –** film fabularny, Wielka Brytania, USA, reż. Justin Chadwick, wyk. Alicia Vikander, Dane DeHaan, Christoph Waltz
4.35 **Zakończenie dnia**

POLSAT

6.00 **Nowy dzień**
8.30 **halo tu polsat**
11.30 **Piotruś Pan –** film familijny
13.50 **Paddington 2 –** film familijny
16.10 **Park Jurajski –** film przygodowy, USA, 1993, reż. Steven Spielberg, wyk. Sam Neill, Laura Dern, Jeff Goldblum
18.50 **Wydarzenia, Sport, Pogoda**
19.15 **Gość Wydarzeń**



19.55 **Służące –** dramat obyczajowy,
HIT USA, 2011, reż. Tate Taylor, wyk. Emma Stone, Viola Davis, Octavia Spencer, Jessica Chastain, Bryce Dallas Howard
23.05 **Wystrzałowe wesele –** komedia, USA, 2022, reż. Jason Moore, wyk. Jennifer Lopez, Josh Duhamel, Lenny Kravitz, Jennifer Coolidge, Sonia Braga, Cheech Marin, Steve Coulter
1.15 **Krucjata Bourne'a –** thriller szpiegowski, USA, Niemcy, Rosja, Indie, 2004, reż. Paul Greengrass, wyk. Matt Damon, Franka Potente, Julia Stiles, Joan Allen, Brian Cox, Karl Urban, Gabriel Mann, Marton Csokas
3.40 **Świat według Kiepskich**
4.40 **Disco Gramy**

TVN

5.40 **Uwaga!**
5.55 **Ukryta prawda**
6.50 **Kuchenne rewolucje**
7.45 **Dzień Dobry Wakacje**
11.35 **Co za tydzień**
12.25 **Ugotowani –** magazyn
13.35 **Wojownicze żółwie ninja: Wyjście z cienia –** film przygodowy, USA, Hong Kong
16.05 **Akademia policyjna IV: Patrol obywatelski –** komedia, USA 1987, reż. Jim Drake
17.55 **Kuchenne rewolucje**
19.00 **Fakty, Sport, Pogoda**



19.45 **Transformers: Wiek zagłady**
HIT **–** film przygodowy, USA, Chiny 2014, reż. Michael Bay, wyk. Mark Wahlberg, Stanley Tucci, Kelsey Grammer, Nicola Peltz, Jack Reynor
23.15 **Ocean's Thirteen –** film sensacyjny, USA 2007, reż. Steven Soderbergh, wyk. George Clooney, Brad Pitt, Matt Damon, Andy Garcia, Al Pacino
1.35 **Krzysztof –** film obyczajowy, Polska 2010, reż. Dariusz Twaróg, wyk. Gabriela Muskała, Witold Dębicki, Piotr Jankowski, Łukasz Simlat
3.35 **Uwaga!**
3.50 **Detektywi**
4.45 **Nauka jazdy**

SUPER POLSAT

6.40 SuperLudzie **7.15** Była sobie Ziemia **9.55** SuperMocni **10.25** SuperMocni **10.55** Hotel Transylwania: Transformania - film anim. **12.35** Jesteś tam, Boże? To ja, Margaret - komediodramat **14.55** Aniołki Charliego - komedia sensacyjna **17.00** Polacy w świecie **18.30** Świat według Kiepskich **19.00** Randka w ciemno **21.05** Zmowa milczenia - thriller, Francja, 2003, reż. Guit Graham, wyk. G...rard Depardieu, Carmen Maura, Wojciech Pszoniak, Isaac Sharry, Tsilla Chelton **22.50** Dzika noc - czarna komedia **1.05** Backdoor - wyjście awaryjne **1.35** Świat według Kiepskich **3.50** Nasz nowy dom

TVP SPORT

6.30 Lekkoatletyka - Mistrzostwa Polski - Białystok **8.25** Piłka nożna: Lechia Gdańsk - Pogoń Grodzisk Mazowiecki **10.30** Futbol Totalny **11.45** Strongman - Puchar Polski Międzyrzecz **12.45** Lekkoatletyka - Mistrzostwa Polski - Białystok **17.00** Piłka nożna: Widzew Łódź - Motor Lublin **20.05** Żużel - mecz towarzyski, Rybnik: Polska - Australia **23.00** Sportowy Wieczór **23.30** Kolarstwo - Tour de Pologne kobiet, etap 3: Janowiec - Lublin **0.35** Boks - Gala Zuffa Boxing w Las Vegas **2.00** Boks - Gala Zuffa Boxing w Nowym Jorku - walki wieczoru: Edgar Berlanga - Steven Butler i Richardson Hitchins - Ricardo Salas

STOPKLATKA

6.00 Komisarz Rex - serial **10.00** Hudson i Rex - serial **13.00** Robin z Sherwood - serial **14.20** Książę i ja 4: W krainie słoni - komedia romantyczna **16.15** Nie ma róży bez ognia - komedia **18.15** Sierżant Bilko - komedia **20.00** Uprowadzona 3 - film sensacyjny **22.20** Bez odwrotu - film akcji **23.55** Oczy węża - thriller

Niedziela, 26.07

TVN 7

5.30 **Szkoła –** program obyczajowy
6.20 **Wiza na miłość: pierwsze spotkanie**
7.15 **New Looney Tunes III –** anim.
8.00 **Alvin i wiewiórki: Wielka wyprawa –** film przygodowy
9.50 **Ukryta prawda**
14.50 **Szpital św. Anny –** serial
16.50 **Detektywi**
17.45 **10 000 lat przed naszą erą –** film przygodowy, USA 2008
20.00 **Weekend w Tajpej –** film sen-
HIT sacyjny, Francja, Tajwan, USA 2024, reż. George Huang, wyk. Luke Evans, Lun - Mei Gwei, Kang Sung, Wyatt Young, Pernell Walker
22.15 **Egzekutor –** film sensacyjny, USA 1996, reż. Charles Russell, wyk. Arnold Schwarzenegger, James Caan, Vanessa Williams, James Coburn, Robert Pastorelli
0.35 **Nostalgia anioła –** film obyczajowy, USA, Nowa Zelandia, Wielka Brytania 2009, reż. Peter Jackson, wyk. Mark Wahlberg, Rachel Weisz
3.10 **Żyjąc z potworem**
4.10 **Fachowcy**

TV PULS

6.00 **Taki jest świat**
6.40 **Kobra – oddział specjalny –** serial
7.40 **Don Matteo: Boski detektyw –** serial
9.50 **Kurierzy –** serial
11.45 **Całkowicie nowe przygody Aladyna –** film przygodowy
13.45 **Książę i ja –** komedia romantyczna, USA 2004
15.55 **Sezon na sąsiada –** komedia, Francja 2023
18.00 **Za jakie grzechy, dobry Boże? –** komedia, Francja
20.00 **Tomb Raider –** film przygo-
HIT dowy, USA 2018, reż. Roar Uthaug, wyk. Alicia Vikander, Daniel Wu, Dominic West, Kristin Scott Thomas
22.20 **Horda –** film sensacyjny, RPA, Wielka Brytania 2020, reż. M.J. Bassett, wyk. Greg Kriek, Megan Fox, Philip Winchester
0.40 **Mściciel –** film sensacyjny, USA, Francja, Niemcy
2.20 **Dyżur**
3.20 **Taki jest świat**
4.00 **Dyżur**
5.00 **Dzielnica strachu –** serial

TRWAM

16.10 Koncert życzeń **16.50** Mateczniki Polskości **17.00** Natura et Homo **17.30** Sól ziemi **17.55** Poczet Wielkich Polaków **18.00** Anioł Pański **18.05** Informacje dnia **18.15** Rozmowy niedokończone **19.25** Święty na każdy dzień **19.30** Baśniowy teatr lalek **20.00** Informacje dnia **20.20** Różaniec **20.50** Od Lutra do Marksa **21.00** Apel Jasnogórski **21.20** Informacje dnia **21.40** Retrospekcja **21.45** Stan Bezpieczeństwa Państwa **21.55** Święty na każdy dzień **22.00** Mocni Jego mocą **22.30** Muzyczne chwile **22.45** Jak wygrać małżeństwo? **23.00** Jak my to widzimy **23.30** Tam, gdzie Bóg płacze Odpowiedzialni za Kościół

TTV

5.00 Żony Podlasia **6.00** Sport **6.05** Express **6.25** Raport Końcowy **6.50** Dobra robota **7.15** Usterka **7.45** Nic do zgłoszenia **9.45** Express **10.05** 99 - Gra o wszystko. VIP **11.10** Zakup w ciemno **13.40** Damy i wieśniaczki. PL **14.40** Gogglebox. Przed telewizorem **15.45** Express **16.05** Lato z TTV **16.10** Idź na całość **17.15** Życie na kredycie **17.45** Express **18.05** Sport **18.10** Życie na kredycie **18.45** Żony Podlasia **19.45** Express **20.00** Zakup w ciemno **21.00** Gogglebox. Przed telewizorem **22.00** Żony Podlasia **23.00** Nic do zgłoszenia **0.00** Damy i wieśniaczki. PL **1.00** Kanapowcy **2.00** SOS. Ekipy w akcji

TV 4

6.00 Łowcy Skarbów **7.00** Ewa gotuje **7.30** The Americas **9.25** Galileo **11.45** Pasażerowie - dramat sci - fi **14.05** Podróże Guliwera - komedia przygodowa **15.55** Bez hamulców - thriller sensacyjny **17.55** Uroczysko **20.00** Sprawiedliwi - Wydział Kryminalny **0.05** STOP Drogówka **1.05** Polowanie na Hitlera

TV6

6.00 Columbo **10.05** Poirot **12.30** Pokój 112 - Policjantki i Policjanci - film sensacyjny **14.00** Policjantki i Policjanci **18.00** Strażnik Teksasu **20.00** Kryminalne zagadki Miami **21.55** Kości **23.50** Killerman - dramat kryminalny **2.10** Krejzi Patrol **2.40** Kochane pieniądze **3.40** Kochane pieniądze **5.45** Telezakupy TV

TVP 1

7.00 **Transmisja Mszy Świętej**
7.30 **Studio Raban –** magazyn
8.00 **Serwis Info, Pogoda**
8.15 **Na kłopoty... Bednarski (7) – Nasz człowiek –** serial
9.20 **Ranczo s.VIII (92) – Radio Mamrot –** serial
10.10 **Komisarz Alex s.XXII (277) – Wrobić psa –** serial
11.05 **Ojciec Mateusz (214) – Igranie z ogniem –** serial
12.00 **Serwis Info**
12.10 **Agrobiznes**
12.40 **Rok w ogrodzie Extra**
12.55 **BBC w Jedynce – Planeta Ziemia s.III – Skrajności**
14.00 **Splątane losy (9) –** serial
15.00 **Serwis Info, Pogoda**
15.25 **Gra słów. Krzyżówka**
16.00 **Dziedzictwo (991) –** serial
17.00 **Teleexpress, Pogoda**
17.25 **Jaka to melodia?**
18.05 **Reporterzy –** magazyn
18.25 **Akacjowa 38 (920) –** serial
19.30 **Program informacyjny 19.30**
19.55 **Pytanie dnia**
20.10 **Sport, Pogoda**
20.30 **07 zgłoś się (4) –** serial
21.30 **Kochając Pabla, nienawidząc**
HIT **Escobara –** dramat, Bułgaria, Hiszpania, reż. Fernando Leon de Aranoa, wyk. Javier Bardem, Penelope Cruz, Peter Sarsgaard
23.45 **Świat bez fikcji – Sztuka Walki Zbigniewa Herberta**
0.50 **Plac Zbawiciela –** dramat, reż. Joanna Kos - Krauze
2.50 **Samotny rewolwerowiec –** western, USA, reż. Sidney Salkow, wyk. Audie Murphy, Merry Anders, James Best

POLSAT

6.00 **Nowy dzień**
8.30 **Malanowski i Partnerzy**
9.30 **Trudne sprawy**
11.35 **Gliniarze**
13.40 **Dlaczego ja**
15.50 **Wydarzenia, Pogoda**
16.25 **Interwencja**
16.40 **Gliniarze**
18.50 **Wydarzenia, Sport, Pogoda**
19.15 **Gość Wydarzeń**



20.00 **MEGA HIT – Kingsman:**
HIT **Tajne służby –** komedia sensacyjna, Wielka Brytania, USA, 2014, reż. Matthew Vaughn, wyk. Taron Egerton, Colin Firth, Michael Caine, Samuel L. Jackson, Mark Strong
22.50 **Siedmiu wspaniałych –** western, USA, Australia, 2016, reż. Antoine Fuqua, wyk. Denzel Washington, Chris Pratt, Ethan Hawke, Vincent D'Onofrio, Lee Byung - hun, Manuel Garcia - Rulfo, Martin Sensmeier, Haley Bennett, Peter Sarsgaard, Luke Grimes, Matt Bomer
1.40 **Misjonarz –** film akcji, USA, 2007, reż. Dolph Lundgren, wyk. Dolph Lundgren, Kateri Walker, Chelsea Ricketts
3.35 **Ewa gotuje**
4.40 **Disco Gramy**

SUPER POLSAT

6.45 SuperLudzie Extra **6.55** Na ratunek 112 **8.00** Doktor Martin **10.00** Wydarzenia 24 **10.30** SuperLudzie **12.00** Świat według Kiepskich **13.30** Bitwa o palety **14.30** Hell's Kitchen - Piekielna Kuchnia **16.00** Ninja Warrior Polska **17.55** Świat według Kiepskich **19.55** Złomiarze **20.55** 28 dni - dramat, USA, 2000, reż. Betty Thomas, wyk. Sandra Bullock, Viggo Mortensen, Dominic West, Elizabeth Perkins, Azura Skye, Steve Buscemi **23.00** Hitman: Agent 47 - thriller, USA, Wielka Brytania, Niemcy, 2015 **1.00** Świat według Kiepskich **4.00** Nasz nowy dom **5.00** Nasz nowy dom

STOPKLATKA

9.40 Zagadki kryminalne panny Fisher - serial **10.55** Górski lekarz - serial **12.55** Zagadki kryminalne panny Fisher - serial **14.00** Zajazd. Będzie się działo - serial **16.00** Katastrofy w przestworzach **19.00** Aukcja w ciemno **20.00** Amerykański ninja 2 - film akcji **21.55** Kodeks sprawiedliwego - film sensacyjny

TVP 2

5.00 **Rodzinka.pl –** serial
5.30 **M jak miłość (1802) –** serial
6.25 **Rodzina święta – Jak odzyskać autorytet rodzica w świecie internetu, influencerów i rówieśników?**
6.55 **Barwy szczęścia (3362) –** serial
7.30 **Pytanie na śniadanie**
11.20 **TDP – kroniki –** felieton
11.25 **Okrasa łamie przepisy**
12.00 **Wyższa Szkoła Jazdy (8)**
12.35 **Koło fortuny –** teleturniej
13.15 **Panna młoda (154) –** serial
14.05 **Va Banque –** teleturniej
14.35 **Na sygnale (884) –** serial
15.05 **La Promesa – pałac tajemnic (441) –** serial
16.00 **Koło fortuny –** teleturniej
16.35 **Familiada –** teleturniej
17.20 **Panna młoda (155) –** serial
18.15 **Va Banque (1024) –** teleturniej
18.50 **Jeden z dziesięciu –** teleturniej
19.25 **Barwy szczęścia (3362) –** serial
20.05 **Omnibus – szybcy i mądrzy /27/ –** teleturniej
20.55 **Postaw na milion s.XXVIII (332) –** teleturniej
21.50 **Na sygnale (879) – Co ma wisieć, nie utonie –** serial
22.20 **Na sygnale (880) – Nowy, gdzie jesteś? –** serial
23.00 **Skazany na bluesa –** dramat,
HIT reż. Jan Kidawa - Błoński, wyk. Jolanta Fraszyńska, Anna Dymna, Maciej Balcar, Tomasz Kot
0.45 **Karol, władca Hiszpanii (12) –** serial
1.45 **Nasz dom w górach (19)**
Druga szansa, cz. 1 – serial
2.40 **Akacjowa 38 –** serial
4.25 **Zakończenie dnia**

TVN

5.40 **Uwaga!**
5.55 **Ukryta prawda**
6.50 **Kuchenne rewolucje –** program kulinarno - rozrywkowy
7.45 **Dzień Dobry Wakacje**
11.20 **Doradca smaku**
11.25 **Kuchenne rewolucje –** program kulinarno - rozrywkowy
12.35 **Ukryta prawda**
15.45 **Detektywi**
16.50 **Szpital św. Anny –** serial
17.55 **Młode gliny –** serial
19.00 **Fakty, Sport, Pogoda**
19.55 **Uwaga!**
20.15 **Na Wspólnej –** serial



20.50 **Saga "Zmierzch": Przed**
HIT **świtem. Część II –** horror, USA 2012, reż. Bill Condon, wyk. Kristen Stewart, Robert Pattinson, Taylor Lautner, Peter Facinelli, Elizabeth Reaser, Ashley Greene, Michael Sheen
23.15 **Transformers: Wiek zagłady –** film przygodowy, USA, Chiny 2014, reż. Michael Bay, wyk. Mark Wahlberg, Stanley Tucci, Kelsey Grammer, Nicola Peltz, Jack Reynor
2.35 **Co za tydzień**
3.15 **Uwaga!**
3.35 **Kwatery Hitlera**
4.35 **Detektywi**

TVP SPORT

6.10 Lekkoatletyka - Mistrzostwa Polski - Białystok **8.00** Piłka nożna: Widzew Łódź - Motor Lublin **10.15** Piłka nożna: Bruk - Bet Termalica - Ruch Chorzów **12.20** Motocross Mistrzostwa Polski - Mnisek nad Hnilicom **12.45** Żużel - Młodzieżowe Indywidualne Mistrzostwa Polski, Bydgoszcz **14.45** Piłka nożna: Chojniczanka 1930 Chojnice - GKS Tychy **16.50** Magazyn 2. ligi piłkarskiej **17.25** Betclic 1. Liga **18.55** Piłka nożna: Miedź Legnica - Podbeskidzie Bielsko - Biała **21.00** Betclic 1. Liga **21.35** GOL **22.55** Sportowy Wieczór **23.20** Lekkoatletyka - Mistrzostwa Polski - Białystok

TV 4

8.55 Policjantki i Policjanci **10.55** Na ratunek 112 **11.55** Dlaczego ja? **13.55** Trudne sprawy **16.55** Policjantki i Policjanci **18.00** Łowcy Skarbów **19.00** Policjantki i Policjanci **20.00** Uroczysko **21.00** Sprawiedliwi. Trójmiasto **22.00** Sprawiedliwi - Wydział Kryminalny **23.00** Bez litości: Anioł śmierci - film sensacyjny

Poniedziałek, 27.07

TVN 7

5.25 **Ten moment**
5.55 **Szkoła –** program obyczajowy
8.45 **Ukryta prawda**
11.50 **W – 11 Wydział Śledczy –** program kryminalny
13.55 **Kryminalni –** serial
15.00 **Szpital –** program obyczajowy
17.00 **Sędzia Anna Maria Wesołowska**
18.00 **SOS. Ekipy w akcji**
19.00 **Ukryta prawda**
20.00 **Rafa –** thriller, Australia 2010,
HIT reż. Andrew Traucki, wyk. Adrienne Pickering, Damian Walshe - Howling, Gyton Grantley, Zoe Naylor, Kieran Darcy - Smith
21.50 **Bez kompleksów**
22.50 **Skazani na Shawshank –** film sensacyjny, USA 1994, reż. Frank Darabont, wyk. Tim Robbins, Morgan Freeman, Bob Gunton, William Sadler, Clancy Brown
1.45 **Berek –** komedia, USA 2018, reż. Jeff Tomsic, wyk. Jeremy Renner, Ed Helms, Jake Johnson, Jon Hamm
3.40 **Żyjąc z potworem**

TV PULS

6.00 **Policjanci z Miami –** serial
8.00 **Kobra – oddział specjalny –** serial
10.00 **Maria z przedmieścia –** serial
12.00 **Nie igraj z aniołem –** serial
13.00 **Wspaniałe stulecie –** serial
14.00 **Kurierzy –** serial
15.00 **Lombard: Życie pod zastaw**
17.00 **Kurierzy –** serial
18.00 **Lombard: Życie pod zastaw**
20.00 **Nieuchwytni –** film sensacyjny,
HIT USA 2015, reż. Daniel Benmayor, wyk. Adam Rayner, Marie Avgeropoulos, Rafi Gavron, Taylor Lautner
22.00 **Brick Mansions. Najlepszy z najlepszych –** film sensacyjny, USA 2014, reż. Camille Delamarre, wyk. Catalina Denis, David Belle, Gouchy Boy, Paul Walker, RZA
23.50 **13. dzielnica –** film sensacyjny, Francja 2004, reż. Pierre Morel, wyk. Bibi Naceri, Cyril Raffaelli, Dany Verissimo - Petit, David Belle, Tony D'Amario
1.25 **Dzielnica strachu –** serial
2.25 **Lombard: Życie pod zastaw**
3.35 **Taki jest świat**

TRWAM

11.30 Warto być ojcem **11.45** Muzyczne chwile **12.00** Anioł Pański **12.03** Informacje dnia **12.20** Życie lasu. Ptaki **13.05** Życiu powiedzmy TAK **13.30** Msza święta **14.20** Muzyczne chwile **14.30** Bądź wierny, idź i pamiętaj **15.50** Ma się rozumieć **16.00** Informacje dnia **16.10** Sanktuaria polskie **16.30** Porady Medyczne Bonifratrów **17.00** Świadkowie **17.30** Spotkanie Rodziny Radia Maryja **20.00** Informacje dnia **20.20** Różaniec **20.50** Myśląc Historia **21.00** Apel Jasnogórski **21.20** Informacje dnia **21.40** Polski Punkt Widzenia **22.00** Z wędką nad wodę **22.25** Miłość większa niż strach **23.30** Misja Szczecin - Kipsing

TTV

5.00 Złomowisko PL **6.00** 24 godziny - informacje **7.05** Sport **7.10** Express **7.35** DeFacto **8.00** DeFacto **8.30** Kartoteka **10.35** Detektywi **12.35** Zakup w ciemno **13.35** Zakup w ciemno **14.35** Nic do zgłoszenia **15.35** Złomowisko PL **16.45** Express **17.00** Sport **17.05** Gogglebox. Przed telewizorem **18.05** Zakup w ciemno Extra **18.40** Gogglebox. Przed telewizorem **19.45** Express **20.05** Zakup w ciemno **21.05** Zakup w ciemno Extra **21.45** Express **22.00** Gogglebox. Przed telewizorem **0.00** Damy i wieśniaczki. PL **1.00** Ciężarówką przez Wietnam **2.00** Wyburzacze - program rozrywkowy

TV6

6.00 Więzienie **6.55** Policjantki i Policjanci **8.55** Kobra - oddział specjalny **10.55** 48H. Zaginieni **13.55** Policjantki i Policjanci **14.55** Uroczysko **15.55** Kobra - oddział specjalny **18.05** Strażnik Teksasu **20.00** CSI: Kryminalne zagadki Nowego Jorku **21.55** Czarna lista **22.55** Łowca pedofilów **0.55** Więzienie

eprasa.pl 549a64aafd

Biłgoraj pobiegł po życie 13-letniego Adasia Iwanejko

Kilometry nadziei dla Adasia

BIŁGORAJ

Zamiast ryku silników na torze Autodrom w Biłgoraju rozbrzmiewał tupot biegaczy, szum rowerów i rolek. Ponad 400 uczestników przez całą dobę pokonywało kolejne kilometry, by nagłośnić zbiórkę na terapię genową 13-letniego Adasia, chorego na dystrofię mięśniową Duchenne'a. Każde okrążenie było wyrazem solidarności z walczącym o życie chłopcem.



Każda wpłata ma znaczenie. Jeśli możesz – pomóż. Jeśli nie możesz wesprzeć finansowo Adasia, przekaż innym informację o zbiórce.

Na Torze Autodrom w Biłgoraju zamiast ryku potężnych silników i zapachu palonych opon, słychać było miarowy oddech biegaczy, szum rowerowych kół i ślizg rolek. Obiekt został oddany uczestnikom wyjątkowej akcji, której celem jest ratowanie życia młodego mieszkańca regionu.

Adaś ma 13 lat i mierzy się z dystrofią mięśniową Duchenne'a – postępującą i bezwzględną chorobą, która krok po kroku odbiera sprawność fizyczną. Chłopiec walczy o możliwość skorzystania z innowacyjnej terapii genowej. Czas odgrywa tu kluczową, wręcz dramatyczną rolę. Adaś jest najstarszym chłopcem w Polsce starającym się o to leczenie, a okno możliwości medycznych zamyka się z każdym dniem.

Ponad 400 wielkich serc i tysiące kilometrów

Mobilizacja lokalnej społeczności przerosła najśmielsze oczekiwania organizatorów. Na starcie zameldowało się ponad 400 uczestników, którzy wspólnymi siłami pokonali imponujący dystans przekraczający 8,5 tys. kilometrów. Choć początkowo celem było zdobycie granicy 10 tys. kilometrów, szybko okazało się, że przekroczą barierę 20 tys. kilometrów!

Na biłgorajskim asfalcie można było spotkać każdego: całe wielopokoleniowe rodziny z dziećmi, profesjonalnych biegaczy, kolarzy, rolkarzy, a także młodzież na hulajnogach i specjalnych gokartach napędzanych siłą mięśni. Zasada uczestnictwa była prosta i niezwykle symboliczna – każdy kilometr musi zostać pokonany siłą własnych nóg i rąk. Tych samych mięśni, o których sprawność walczy Adaś.

Akcja tętniła życiem przez całą dobę. Ostatni nocni maratończycy opuścili trasę około godziny 3:00 w nocy, a już półtorej godziny później na torze meldują się pierwsi poranni biegacze.

Ludzkie dramaty i wielkie rekordy

Wydarzenie zrodziło niesamowite, chwytające za serce historie. Absolutny indywidualny rekordzista pokonał ponad 350 kilometrów! Sumarycznie rolkarze przejechali ponad 1 tys. kilometrów, a biegacze przekroczyli próg 600 kilometrów.

Jednym z najbardziej poruszających momentów akcji był start mężczyzny poruszającego się na wózku inwalidzkim, który pokonał na torze dystans aż 7 kilometrów w ciągu jednego dnia. Jego postawa udowodniła wszystkim obecnym, że chęć niesienia pomocy nie zna barier fizycznych – liczy się wyłącznie determinacja i serce.

Zamiast sponsora – potęga ludzkich serc

Wydarzenie nie miało jednego, wielkiego sponsora, który przeliczałby każdy kilometr na złotówki. Idea była zupełnie inna: wywołać jak największy medialny szum. Każde okrążenie, każde nagranie i zdjęcie z biłgorajskiego toru miało za zadanie dotrzeć do najdalszych zakątków Internetu, by jak najwięcej osób dowiedziało się o zbiórce i wsparło walkę Adasia.

– Największą wartością tego, co tu robimy, jest rozgłos. Każde udostępnienie informacji przybliża rodzinę Adasia do zebrania astronomicznej kwoty na terapię genową – podkreślali organizatorzy.

Tor był otwarty i dostępny dla uczestników przez całą dobę do soboty, 18 lipca, do godziny 20:00. Dołączyć mógł absolutnie każdy, bez względu na wiek, formę czy liczbę kilometrów, jaką jest w stanie przebyć.

par

Czas ma ogromne znaczenie



Adaś walczy z dystrofią mięśniową Duchenne'a (DMD). Chłopiec został zakwalifikowany do terapii genowej w Dubaju, jednak aby leczenie mogło się odbyć, potrzebne jest zebranie pełnej kwoty. Dzięki ofiarności tysięcy ludzi udało się zgromadzić już blisko **8 milionów złotych**, ale do osiągnięcia celu wciąż brakuje **ponad 5 milionów złotych**. Lekarze podkreślają, że o powodzeniu terapii mogą zdecydować najbliższe tygodnie.

Każda wpłata ma znaczenie. Jeśli możesz – pomóż. Jeśli nie możesz wesprzeć finansowo, udostępnij informację o zbiórce.

Wesprzyj Adasia: www.siepomaga.pl/adas-iwanejko

Słoneczna Sycylia w sercu Zamościa!

ZAMOŚĆ

Już w czwartek, 23 lipca o godzinie 17:00, we wnętrzach Hotelu Zamojskiego na Starym Mieście odbędzie się wernisaż wystawy fotograficznej Henryka Andrzejewskiego pt. „Włoskie klimaty". To wyjątkowa okazja, by bez kupowania biletu lotniczego przenieść się wprost na zalaną słońcem Sycylię i do pełnej tajemnic Kalabrii.

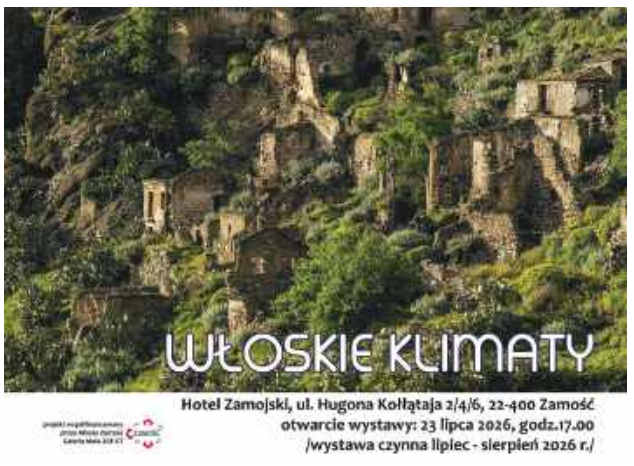

Wernisaż wystawy fotografii „Włoskie klimaty" Henryka Andrzejewskiego odbędzie się w Hotelu Zamojskim na Starym Mieście w Zamościu w czwartek, 23 lipca, godz. 17:00.


Henryk Andrzejewski to uznana postać w środowisku fotograficznym. Jest aktywnym członkiem Zamojskiej Grupy Fotograficznej – Grupy Twórczej oraz członkiem nadzwyczajnym Fotoklubu Rzeczypospolitej Polskiej (Stowarzyszenia Twórców). Jest Współpraciwnikiem Redakcji Kroniki Tygodnia. Choć na co dzień pasjonuje się roztoczańskim krajobrazem, przyrodą i fotografią lotniczą, to jego najnowsza, autorska wystawa udowadnia, że równie doskonale czuje gorący, południowy klimat. Brał udział w kilkudziesięciu wystawach zbiorowych, plenerach i konkursach w całym kraju.

Ekspozycja jest owocem dwóch niezwykłych podróży zamojskiego fotografa na południe Półwyspu Apenińskiego. W kadrach uchwycił on esencję włoskiego dolce vita – od malowniczych, zawieszonych na klifach miasteczek, przez zapierające dech w piersiach krajobrazy z wulkanem Etna w tle, aż po dziką, śródziemnomorską przyrodę.

– Włochy to cudowny kraj, słynie z wyśmienitej kuchni i niesamowicie różnorodnych krajobrazów – z zachwytem opowiada **Henryk Andrzejewski**. – Taormina to perła Sycylii, jest tak malownicza i piękna, że można się w niej zakochać. Z kolei kalabryjska Scilla, wciśnięta w stromą skałę i nazywana „małą Wenecją", to miejsce stworzone dla obiektywu. Podczas wernisażu chętnie opowiem też o Pentidattilo, opuszczonym „mieście duchów", które kryje w sobie niezwykłą, tajemniczą aurę - deklaruje autor wystawy.

Uczestników wystawy czeka wizualna podróż przez Kalabrię i na Sycylię. Fotografie pełne turkusowej wody Tropei, gajów oliwnych, cytrusów i antycznych zabytków.

Spotkanie z autorem będzie szansą na posłuchanie fascynujących opowieści o włoskim temperamencie, ukrytych perełkach architektury (jak Muzeum Wielkiej Grecji w Reggio di Calabria) i kulisach powstawania zdjęć. Mówiąc skrótem - włoski klimat w historycznym Zamościu to idealne połączenie lokalnej sztuki z globalnymi inspiracjami.

Wernisaż wystawy fotografii „Włoskie klimaty" Henryka Andrzejewskiego odbędzie się w Hotelu Zamojskim na Starym Mieście w Zamościu. Czwartek, 23 lipca, godz. 17:00. Wstęp na wydarzenie jest wolny. Wystawa będzie dostępna dla zwiedzających do końca sierpnia. **par**

Rusza nabór do jubileuszowego Festiwalu Pieśni Powstania Zamojskiego

ZAMOJSZCZYZNA

Stowarzyszenie Rozwoju Lokalnego „Zamojszczyzna" rozpoczęło nabór uczestników do V Festiwalu Pieśni Powstania Zamojskiego. Do udziału zaproszeni są starsza młodzież oraz osoby dorosłe – soliści, duety, zespoły wokalne i instrumentalno-wokalne.

Wydarzenie ma charakter otwarty i odbędzie się w dwóch etapach: eliminacjach powiatowych oraz koncercie finałowym w Zamościu.

Pierwszy etap festiwalu obejmuje przesłuchania organizowane we wrześniu w Biłgoraju, Hrubieszowie, Tomaszowie i Zamościu. Uczestnicy rywalizować będą



w dwóch kategoriach: soliści i duety oraz zespoły wokalne i instrumentalno-wokalne. Każdy wykonawca zaprezentuje dwa utwory, z których jeden musi pochodzić ze „Śpiewnika Pieśni Oddziałów Partyzanckich Zamojszczyzny", opracowanego przez organizatora. Dodatkowo premiowane będzie wykonanie pieśni związanej bezpośrednio z Powstaniem Zamojskim.

Zgłoszenia przyjmowane są drogą elektroniczną. Należy je przesyłać na adres: srlzamojszczyzna@gmail.com. W Tomaszowie Lubelskim zgłoszenia można przesyłać również na adres sekretariat@tomaszowskidomkultury.pl, a w Biłgoraju także na niemiec@bck.lbl.pl.

Koncert finałowy odbędzie się 17 października w Klubie 3 Zamojskiego Batalionu Zmechanizowanego przy ul. Piłsudskiego 36 w Zamościu. Wystąpią w nim zwycięzcy eliminacji powiatowych.

Jury wyłoni laureatów festiwalu w obu kategoriach konkursowych. Na zwycięzców czekają statuetki, puchary, dyplomy oraz nagrody rzeczowe.

Stowarzyszenie Rozwoju Lokalnego „Zamojszczyzna" przypomina, że na swojej stronie internetowej udostępniło bezpłatnie śpiewnik, nagrania MP3, podkłady muzyczne oraz materiały nutowe, które mają ułatwić uczestnikom przygotowanie do konkursu.

V Festiwal Pieśni Powstania Zamojskiego jest współfinansowany przez Ministerstwo Obrony Narodowej oraz Powiat Hrubieszowski. Partnerem wydarzenia jest Światowy Związek Żołnierzy Armii Krajowej Okręg Zamość, a patronat honorowy nad festiwalem objął poseł na Sejm RP Sławomir Zawiślak. **lew**

eprasa.pl 549a64aafd

15 tys. zł na walkę z „zemstą Stalina”. Gmina znów rusza przeciw barszczowi Sosnowskiego

Ta walka trwa od lat

GM. LUBYCZA KRÓLEWSKA

Barszcz Sosnowskiego wciąż nie daje za wygraną. Gmina Lubycza Królewska pozyskała 15 tys. zł z Wojewódzkiego Funduszu Ochrony Środowiska i Gospodarki Wodnej na zwalczanie niebezpiecznej rośliny, która może powodować ciężkie oparzenia. Chwast będzie koszony, utylizowany i opryskiwany, choć samorząd przyznaje, że całkowite wyeliminowanie inwazyjnego gatunku to walka na lata.



Barszcz można spotkać przy nieskoszonych drogach, na łąkach, polach, nieużytkach i w opuszczonych miejscach. fot. Fot. Szymon Gruszecki, Nadleśnictwo Mircze

6 lipca burmistrz Lubyczy Królewskiej Marek Łuszczyński podpisał umowę dotacyjną z Wojewódzkim Funduszem Ochrony Środowiska i Gospodarki Wodnej w Lublinie, reprezentowanym przez Prezesa Zarządu Stanisława Mazura.

Dzięki pozyskanym funduszom samorząd opłaci zabiegi zwalczające barszcz Sosnowskiego na terenie gminy Lubycza. Ma na to zadanie 15 tys. zł.

Zabiegi zleci profesjonalnej firmie. Chwast ma być koszony, utylizowany i pryskany.

Niszczenie dużo kosztuje

Marek Łuszczyński z barszczem zmaga się od poprzedniej kadencji. Wcześniej robił to jego poprzednik.

– Dzięki środkom z WFOŚiGW i własnych gminy Lubycza Królewska likwidujemy tę niebezpieczną i toksyczną roślinę z terenów naszej gminy. Ale jest to roślina inwazyjna. Są miejsca, gdzie barszcz wyginął na dobre. Udało się go wyeliminować przy budynkach po szkole, z boiska, bliżej domów, jednak są miejsca, gdzie wciąż jest. Nasiona przenoszą ptaki, koła samochodów, rozsiewa wiatr. Bez kontroli człowieka błyskawicznie się rozrasta – mówi **Marek Łuszczyński,** burmistrz miasta i gminy Lubycza.

Wspomniane przez niego miejsca są w Machnowie Starym. Tam „zemsta Stalina” od wielu, wielu lat miała się najlepiej. Rosła głównie na terenach administrowanych przez Agencję Nieruchomości Rolnych, ale także na gruntach prywatnych.

– Kiedyś był wszędzie. Dwie trzecie działek było porośnięte tym chwastem – opowiada burmistrz.

Ten „koper” poparzy!

Z czym właściwie ta walka? Barszcz kojarzy się przecież z zupą... Chodzi jednak o roślinę. Jej wygląd też jest niepozorny, bo przypomina gigantyczny koper albo arcydzięgiel. Osiąga wysokość nawet do 4 metrów. Charakteryzuje się baldaszkowatymi kwiatostanami koloru białego i wielkimi liśćmi. Zazwyczaj kwitnie w czerwcu i lipcu. I wtedy pod żadnym pozorem nie wolno się do niej zbliżać.

Na jego łodygach i liściach są bowiem włoski, które produkują toksyczną substancję. Wysoka temperatura sprzyja unoszeniu się jej w powietrzu. A ta pod wpływem działania promieni UVA i UVB wiąże się one ze skórą, powodując oparzenia II i III stopnia!

Objawy poparzenia nasilają się w ciągu 24 godzin. Skóra robi się zaczerwieniona i powstają na niej pęcherze. Specjaliści ostrzegają, że stan zapalny utrzymuje się około 3 dni, a miejsca podrażnione zachowują wrażliwość na światło ultrafioletowe nawet przez kilka lat.

Oprócz oparzeń związki zawarte w barszczu Sosnowskiego mogą wywoływać podrażnienia dróg oddechowych, nudności bądź wymioty, bóle głowy i zapalenie spojówek.

Bo miał być paszą

Barszcz Sosnowskiego zwany jest potocznie „zemstą Stalina”, ponieważ sprowadzony został do Polski niedługo przed jego śmiercią (Józef Stalin zmarł w 1953 roku). Nazwę ma od nazwiska rosyjskiego botanika, badacza flory Dmitrija Iwanowicza Sosnowskiego. Barszcz pochodzi z rejonu Kaukazu. Od lat 50. do 70. ubiegłego wieku wprowadzany był do uprawy w różnych krajach bloku wschodniego, głównie w państwowych gospodarstwach rolnych, jako roślina pastewna, ponieważ odkryto, że pasza z barszczu ma wysokie walory odżywcze, wysoką zawartość białek i węglowodanów, nadaje się na kiszonki, a uprawy są wysokoplenne.

Uprawę tej rośliny najpierw promowano, a z czasem, gdy okazało się, że jest groźna dla zdrowia, a nawet życia ludzi podczas ręcznego zbioru, zaprzestano jej wykorzystywania.

Może wystarczy folia?

Uprawy porzucono, ale został problem, bo barszcz okazał się być wielce kłopotliwy z racji łatwego rozprzestrzeniania.

Do dziś walczy z nim nie tylko gmina Lubycza Królewska. Barszcz można spotkać przy nieskoszonych drogach, na łąkach, polach, nieużytkach, w opuszczonych miejscach i tam, gdzie nikt nie próbował się go pozbyć, w gminach: Bełżec, Jarczów czy Ulhówek. Ale nie tylko.

Rośnie też na terenie Nadleśnictwa Mircze (częściowo obejmuje ono gminy powiatu tomaszowskiego). Co ciekawe, leśnicy próbują go zwalczyć w inny niż gmina Lubycza sposób.

Metoda jest na pewno tańsza, pytanie tylko czy zadziała.

Na swoim fanpejdżu nadleśnictwo napisało, że testuje bezpieczną i ekologiczną metodę mechaniczną – owijanie kwiatostanów czarną folią strecz do pakowania na przykład paczek.

„Leśnicy szczelnie owijają rozwijające się pąki i baldaszki rośliny folią, bez jej ścinania. Folia odcina dopływ światła słonecznego, co uniemożliwia zapylenie i powstanie nasion. W przypadku już zapylonych roślin nasiona pozostaną w folii. Roślina naturalnie obumiera, a my skutecznie zatrzymujemy jej dalsze rozsiewanie się – i to bez użycia chemii!” – opisują swój sposób.

wd

Festiwalowe Roztocze

NASZ PATRONAT

Konkurs piosenki, koncerty znanych artystów, regionalne smaki i zabawa do późnych godzin nocnych – tak zapowiada się XXV Transgraniczny Festiwal Pieśni o Roztoczu. Wydarzenie rozpocznie się od finału Konkursu Piosenki o Roztoczu 2026, a jego kulminacyjnym punktem będzie wieczorny koncert B.R.O. Na uczestników czeka również bogata oferta stoisk z lokalnymi potrawami, rękodziełem i wyrobami twórców z regionu.

Już w niedzielę, 26 lipca, park im. Stanisława Chęcińskiego w Suścu ponownie stanie się muzycznym sercem Roztocza. Odbędzie się tam jubileuszowy, XXV Transgraniczny Festiwal Pieśni o Roztoczu. Rozpocznie się o godz. 14.30 finałem Konkursu Piosenki o Roztoczu 2026. Na scenie zaprezentują się również laureaci ubiegłorocznej edycji konkursu.

Od godz. 17 publiczność będzie mogła posłuchać koncertów zespołu **Piersi**, grupy **Wspak**, wokalistki **MaSza** oraz występu **Diresh DJ Set and Live Accordion**, czyli Dmytra Reszetnyka. W tym czasie odbędzie się także ogłoszenie wyników konkursu i wręczenie nagród.

Gwiazdą wieczoru będzie **B.R.O**, którego koncert zaplanowano na godz. 22. Po nim uczestnicy będą mogli bawić się podczas dyskoteki z DJ Sweetu.

Przez cały dzień na terenie festiwalu dostępne będą stoiska kół gospodyń wiejskich z regionalnymi potrawami, rękodziełem i wyrobami lokalnych twórców.

Organizatorami wydarzenia są Wójt Gminy Susiec Zbigniew Naklicki, Gmina Susiec oraz Gminny Ośrodek Kultury w Suścu. Festiwal odbywa się pod honorowym patronatem wojewody lubelskiego Krzysztofa Komorskiego, marszałka województwa lubelskiego Jarosława Stawiarskiego oraz starosty tomaszowskiego Henryka Karwana.

Patronat medialny nad wydarzeniem sprawuje redakcja „Kroniki Tygodnia”.

wd

Smaki, tradycja i śpiew

GM. RACHANIE

Regionalne potrawy, rękodzieło, ludowe pieśni i wspólna zabawa do późnych godzin wieczornych – tak wyglądał XVI Powiatowy Przegląd Dorobku Artystycznego i Kulinarnego Kół Gospodyń Wiejskich w Pawłówce. W wydarzeniu wzięło udział 18 kół z całego powiatu tomaszowskiego, prezentując bogactwo lokalnych tradycji, kulinarnego dziedzictwa i twórczości ludowej.



Podczas Powiatowego Przeglądu Dorobku KGW w Pawłówce nie zabrakło konkursów, występów artystycznych oraz integracyjnej zabawy.

W tegorocznej edycji przeglądu, którego organizatorami byli Starostwo Powiatowe w Tomaszowie Lubelskim, Urząd Gminy Rachanie, Gminny Ośrodek Kultury w Rachaniach i Koło Gospodyń Wiejskich w Pawłówce, udział wzięło aż 18 Kół Gospodyń Wiejskich z powiatu tomaszowskiego. Były to: KGW Czartowianki z Czartowca, KGW w Mikulinie, KGW „Tyszowianki” z Tyszowiec (gmina Tyszowce), KGW w Siemnicach, KGW w Grodysławicach, KGW „Kalina” z Wożuczyna-Cukrowni, KGW „Werechanki”, KGW w Siemierzu, KGW w Rachaniach, KGW w Michalowie, KGW w Józefówce, KGW w Pawłówce (gmina Rachanie), KGW „Morawa” z Mołoniża, KGW „Wólczanki” z Wólki Pukarzowskiej (gmina Łaszczów), KGW „Honoratki” z Gródka-Kolonii (gmina Jarczów), KGW Macierzanki z Rogóźna i KGW „Iskry z Rabinówki” (gmina Tomaszów Lubelski), KGW w Polanach (gmina Krynice).

Panie przygotowały stoiska pełne regionalnych potraw, tradycyjnych wypieków i lokalnych specjałów, a także zaprezentowały rękodzieło oraz dorobek artystyczny swoich miejscowości.

Jednym z punktów programu były konkursy kulinarny i rękodzielniczy. Gospodynie rywalizowały o uznanie jury, prezentując zarówno tradycyjne receptury przekazywane z pokolenia na pokolenie, jak i własnoręcznie wykonane ozdoby oraz wyroby inspirowane lokalnym dziedzictwem. Nagrody dla laureatów ufundowało Starostwo Powiatowe.

Pierwsze miejsce i bon o wartości 500 zł zdobyły Werechanki z Werechań, drugie miejsce i bon o wartości 400 zł zdobyły Macierzanki z Rogóźna, trzecie miejsce i bon o wartości 300 zł trafił do Tyszowianek z Tyszowiec.

Jako że członkinie KGW to przysłowiowe kobiety „do tańca i do różańca”, nie mogło ich zabraknąć na scenie. Zaśpiewały na niej dawne pieśni i przyśpiewki ludowe.

Oprócz nich na scenie zaprezentowały się zespoły śpiewacze: Kalina z Wożuczyna-Cukrowni, Nadzieja z Rachań, Zgrani z Rogóźna, Pojednanie z Krynic oraz chór Legenda z Wożuczyna. Uczestnicy mogli również wysłuchać występu duetu instrumentalno-wokalnego Iwony Bogusz i Janusza Bogatki. Swój debiut miał na tej imprezie dziecięcy zespół tańca ludowego Urwisy, działający przy Gminnym Ośrodku Kultury w Rachaniach.

Po części konkursowej i koncertowej przyszedł czas na wspólną integrację. Do tańca uczestników porwała Rachańska Kapela Biesiadna Blue Band działająca przy Gminnym Ośrodku Kultury w Rachaniach. Wieczorem rozpoczęła się zabawa taneczna prowadzona przez DJ Damiana, która trwała aż do północy.

wd

eprasa.pl 549a64aafd

Jak sołtys postawił na nogi okolicę

Rodeo, alpaki i rock'n'roll!

GMINA TRZESZCZANY I GMINA WERBKOWICE

Gdy pomyślicie o sołtysie Zadębiec - zapomnijcie o nudnym urzędniku, który pojawia się tylko po to, aby zebrać podatek gruntowy. Krzysztof Mroczkowski to prawdziwy rozsadnik energii i niespokojny duch. Gdy inni narzekają, że „na wsi nic się nie dzieje", on w pojedynkę i w zawrotnym tempie kręci lokalną karuzelą kulturalną. Czerwiec? Była petarda. Lipiec? Szykuje się rowerowe szaleństwo. Sierpień? Prawdziwy koncertowy hit!



Dopiero co opadł kurz po festynie, a sołtys już dopina kolejny projekt. 23 lipca rusza rodzinna wyprawa rowerowa, organizowana we współpracy z ośrodkami kultury (GOK) z Werbkowic i Trzeszczan.



9 sierpnia na Górze Ślimaka w Zadębcach z koncertem bez prądu wystąpi były wokalista Myslovitz Michał Kowalonek.

Czerwiec w Zadębcach (gmina Trzeszczany) rozpoczął się z pompą: było bycze rodeo, 30-metrowy potwór i oblężenie konnych bryczek, wożących chętnych na przejażdżkę po Zadębcach i okolicy. Wszystko zaczęło się 4 czerwca podczas Festynu Rodzinnego z okazji Dnia Dziecka. Kto spodziewał się skromnych dmuchańców, ten mocno się zdziwił. Sołtys Mroczkowski poszedł na całość. Na boisku dawnej szkoły stanął mechaniczny byk rodeo, kultowy mega dart - gigantyczny, 30. metrowy sprawnościowy tor przeszkód!

– To taki potwór, wysoki i długi na 30 metrów, szeroki chyba na cztery. Drabinki, zjeżdżalnie, tory przeszkód – opowiada z pasją sołtys **Krzysztof Mroczkowski**. – Dziewczyny siedziały przy stoliku i skrupulatnie spisywały frekwencję. Dlaczego dzieciaki tak chętnie do nas zjeżdżają? Bo dzisiejsza młodzież mało się rusza, a my dajemy im bombę endorfin i zdrowej rywalizacji!

Prawdziwym, zaskakującym hitem festynu okazały się tradycyjne przejażdżki bryczką. Kolejki były gigantyczne! Konie nie miały łatwego życia, bo sołtys nie uznał nudnej, przewidywalnej pętli wokół boiska. Trasy liczyły po 4–5 kilometrów i wiodły po całych Zadębcach, okolicy oraz w pobliżu widowiskowej Góry Ślimaka.

Alpaki i tajemniczy labirynt UFO

Dopiero co opadł kurz po festynie, a sołtys już dopina kolejny projekt. 23 lipca rusza rodzinna wyprawa rowerowa, organizowana we współpracy z ośrodkami kultury (GOK) z Werbkowic i Trzeszczan. Strategia jest iście wojskowa: jedna grupa startuje z Werbkowic, druga z Trzeszczan, a spotkanie obydwu grup nastąpi w Mołodiatyczach.

– Odkryłem tam fantastyczne ranczo. Właściciel hoduje alpaki i osły. Oficjalnie miejsce nie jest jeszcze otwarte dla turystów, ale dla nas zrobił wyjątek i nas wpuści! – cieszy się sołtys Mroczkowski.

Z rancza cykliści ruszą w kierunku rezerwatu Gliniska, a wielki finał zaplanowano na Górze Ślimaka w Zadębcach. A tam czeka absolutna nowość: otwarcie jedynego w regionie labiryntu w kukurydzy!

– To wygląda trochę jak te słynne, wycinane w zbożu ślady UFO – śmieje się Mroczkowski. – Korytarze, ślepe zaułki, w sumie może nawet pół kilometra krętych ścieżek w wysokiej kukurydzy. Żeby dzieciaki się nie zgubiły, na Górze Ślimaka powiesimy wielką flagę. Będą ją widzieć z daleka i do niej dążyć. Zobaczymy, ilu będzie chętnych. Ciężko dziś wyciągnąć młodzież z domów, ale robimy wszystko, żeby ich zaintrygować!

Sołtys menedżerem gwiazdy rocka!

Jeśli myślicie, że po rajdzie rowerowym lider z Zadębiec zrobi sobie urlop, to jesteście w błędzie. Na początku sierpnia Krzysztof Mroczkowski wchodzi w buty... profesjonalnego managera muzycznego. Od 1 do 9 sierpnia organizuje trasę koncertową dla **Michała Kowalonka**, byłego charyzmatycznego wokalisty kultowego zespołu Myslovitz!

Rozmach tej trasy robi wrażenie. Muzyk zagra niemal codziennie w innych, urokliwych zakątkach regionu: 1 sierpnia (sobota) w Dańczypolu (koło Grabowca), 2 sierpnia (niedziela) na Lawendowym Poletku w Moniatyczach, 3 sierpnia (poniedziałek) w podhrubieszowskich Kułakowicach, 4 sierpnia (wtorek) w Podhorcach (koło Tomaszowa Lub.), 5 sierpnia (środa) w Wiosce Gotów w Masłomęczu, 6 sierpnia (czwartek) w nowym centrum w Tyszowcach, 7 sierpnia (piątek) w Werbkowicach, a 9 sierpnia (niedziela) na Górze Ślimaka w Zadębcach!

Finał trasy na Górze Ślimaka zapowiada się na wydarzenie sezonu. Krzysztof Mroczkowski udowadnia, że funkcja sołtysa nie musi byc jedynie pasywnym piastowaniem urzędu, ale przede wszystkim może być pasją, miłością do swojej drobnoskalowej ojczyzny i twardym charakterem do organizowania rzeczy niemożliwych.

Mariusz Parol

Poruszająca wystawa w zamojskiej Synagodze

ZAMOŚĆ

W Centrum „Synagoga" Fundacji Ochrony Dziedzictwa Żydowskiego w Zamościu odbędzie się oficjalne otwarcie wystawy „Jedno wiem, mam zginąć. Zagłada Żydów w okupowanej Polsce". Wydarzenie zaplanowano na 22 lipca.



Tytuł wystawy nawiązuje do poruszających słów **Marjem Tyk**, 19-letniej Żydówki, która przed deportacją do niemieckiego nazistowskiego obozu Auschwitz napisała na odwrocie swojej fotografii: „Jedno wiem, mam zginąć". Zdjęcie wraz z wiadomością zostało wyrzucone z pociągu jadącego do obozu. Historia młodej kobiety stała się symbolem losu milionów polskich Żydów i Żydówek zamordowanych podczas Zagłady.

Ekspozycja została przygotowana przez Muzeum Historii Żydów Polskich POLIN i ma charakter wystawy podróżującej. Od lipca do października będzie prezentowana w zamojskim Centrum „Synagoga" przy ul. Pereca 14. Na 17 planszach przedstawiono chronologię zagłady przeprowadzonej przez nazistowskie Niemcy. Zwiedzający poznają kolejne etapy prześladowań Żydów – od pierwszych aktów dyskryminacji i wykluczenia, przez życie w gettach, aż po masowe mordy dokonywane w ośrodkach zagłady. Wystawa ukazuje również różne formy oporu oraz podejmowane przez Żydów próby przetrwania.

Narracja ekspozycji opiera się na archiwalnych fotografiach, dokumentach i świadectwach, w tym także materiałach związanych z historią Zamościa. Szczególne miejsce zajmują indywidualne historie ofiar i nielicznych ocalałych, a także losy dzieci, które były jednymi z najbardziej bezbronnych ofiar niemieckiej polityki eksterminacyjnej.

Materiały prezentowane na wystawie pochodzą m. in. ze zbiorów Muzeum POLIN, Żydowskiego Instytutu Historycznego im. Emanuela Ringelbluma oraz Instytutu Pamięci Narodowej. Autorkami ekspozycji są **Klara Jackl** i **Aleksandra Król**. Projekt finansowany jest przez mieszkańców Norwegii oraz budżet krajowy w ramach programu „Żydowskie Dziedzictwo Kulturowe".

Oficjalne otwarcie wystawy „Jedno wiem, mam zginąć. Zagłada Żydów w okupowanej Polsce" odbędzie się w środę (22 lipca). Jak informuje **Daniel Sabaciński** z Centrum „Synagoga" FODŻ, w godz. 16-18 zwiedzający będą mogli samodzielnie obejrzeć ekspozycję, a o godz. 18 rozpocznie się oprowadzanie kuratorskie po wystawie.

lew

Biłgoraj zainaugurował Rok Stefana Knappa!

BIŁGORAJ

Światowe muzea, gigantyczne emaliowane fasady i... biłgorajski rodowód! W niedzielę, 12 lipca, Biłgoraj oficjalnie rozpoczął świętowanie Roku Stefana Knappa – jednego z najbardziej fascynujących i genialnych polskich artystów XX wieku. Inauguracja, która odbyła się w klimatycznych wnętrzach Restauracji Sitarska, przyciągnęła tłumy pasjonatów sztuki, a miasto z dumą przypomniało o swoich korzeniach i wielkim dziedzictwie.

Dla wielu to wciąż nieodkryty fakt: to właśnie w Biłgoraju urodził się człowiek, którego unikalne, monumentalne kompozycje emaliowane do dziś zdobią przestrzenie publiczne największych metropolii a także prestiżowe kolekcje od Londynu po Nowy Jork. Inauguracja Roku Stefana Knappa ma jeden jasny cel – przywrócić pamięć o tym wybitnym twórcy w jego rodzinnym mieście oraz zarazić jego pasją nowe pokolenia biłgorajan.

Dyskutowali o Mistrzu, podziwiali oryginały

Uroczystości wystartowały o godzinie 13:00 od otwartych rozmów kuluarowych, by po trzech godzinach uderzyć z pełną mocą oficjalnego otwarcia. Program wydarzenia pękał w szwach od kulturalnych emocji: Eksperci i pasjonaci rozłożyli na czynniki pierwsze burzliwe życie i rewolucyjną twórczość Knappa. Czytano poruszające fragmenty książki o artyście, a unikalne, archiwalne fotografie przeniosły widzów w czasie. Uczestnicy spotkania mieli niepowtarzalną okazję zobaczyć na własne oczy trzy oryginalne dzieła Stefana Knappa, zestawione z pracami mieszkańców Biłgoraja, którzy stworzyli własne interpretacje jego stylu.

Pamiątkowa tablica

Finał spotkania był niezwykle widowiskowy i pełen wzruszeń. Rocznicę urodzin Mistrza uczczono wspólnym, urodzinowym tortem, po którym nastąpił kluczowy moment wieczoru – uroczyste odsłonięcie pamiątkowej tablicy. Od teraz na mapie Biłgoraja pojawia się trwały ślad upamiętniający tego wybitnego syna biłgorajskiej ziemi.

par

eprasa.pl 549a64aafd



To dobra wiadomość także dla mieszkańców Zamościa

Rewolucja w programie „Czyste Powietrze”

AGENT RADZI

Planujesz zakup starszego domu do remontu? A może od lat odkładasz decyzję o kompleksowej termomodernizacji i wymianie starego „kopciucha”? Mamy dobre wiadomości. Ministerstwo Klimatu i Środowiska wraz z Narodowym Funduszem Ochrony Środowiska i Gospodarki Wodnej wprowadzili kluczowe zmiany w programie „Czyste Powietrze”.


20 lipca weszły zmiany w programie „Czyste Powietrze”

Nowe przepisy, które weszły w życie już 20 lipca 2026 roku, to bezpośrednia odpowiedź na realia rynkowe: drożejące materiały budowlane, brak rąk do pracy oraz bariery biurokratyczne. Co dokładnie się zmieniło i jak wpłynie to na rynek nieruchomości?

Wyższe dotacje na ocieplenie, okna i drzwi

Rosnące koszty usług budowlanych i materiałów sprawiły, że dotychczasowe limity dofinansowania przestały wystarczać na pokrycie realnych wydatków. Od 20 lipca maksymalne kwoty dotacji na wybrane prace termomodernizacyjne wzrosły o 10 proc.. Nowe maksymalne limity jednostkowe to m.in.: ocieplenie ścian i przegród: do 275 zł/mkw., stolarka okienna: do 1320 zł/mkw., stolarka drzwiowa: do 2750 zł/mkw. (w najwyższym poziomie dofinansowania). Dzięki temu inwestorzy odzyskają znacznie większą część rzeczywiście poniesionych kosztów, co ułatwi domknięcie domowych budżetów remontowych.

Duże ułatwienie przy zakupie i darowiźnie nieruchomości

Do wejścia w życie nowych przepisów jedną z największych barier dla osób kupujących domy z rynku wtórnego był wymóg posiadania nieruchomości przez określony czas przed złożeniem wniosku. Nowelizacja programu wprowadziła wyjątki, które skracają ten okres do zaledwie 1 roku. Dotyczy to m.in. osób, które: nabyły co najmniej 50 proc. udziałów w nieruchomości drogą zakupu lub darowizny od najbliższej rodziny (rodziców, dziadków) lub nabyły nieruchomość przez zasiedzenie. Dla rynku nieruchomości to kamień milowy. Nowi właściciele starszych budynków nie muszą już czekać latami, by z pomocą państwa doprowadzić dom do standardu energooszczędnego. Remont i ocieplenie można planować niemal od razu po zakupie.

Więcej czasu na remont

Każdy, kto w ostatnich latach realizował inwestycję budowlaną, wie, jak trudne bywa dotrzymanie terminów przez ekipy wykonawcze. Program „Czyste Powietrze” wreszcie to uwzględnił. Dla wniosków realizowanych z prefinansowaniem (czyli z wypłatą zaliczki bezpośrednio do wykonawcy) czas na zakończenie prac i rozliczenie dotacji został wydłużony ze 120 do 180 dni. Te dodatkowe dwa miesiące to ogromny komfort psychiczny dla inwestorów i mniejsze ryzyko utraty dofinansowania z powodu opóźnień niezależnych od beneficjenta.

Mniej biurokracji

Ministerstwo postawiło sobie za cel ułatwienie procedur formalnych, tak aby wnioski nie były odrzucane z powodu drobnych błędów urzędowych. Wśród nowości znajdujemy łatwiejsze potwierdzenie likwidacji starego pieca. Od 20 lipca zaświadczenie o trwałym odłączeniu kominka czy starego kotła może wystawić szersza grupa osób z odpowiednimi uprawnieniami technicznymi (a nie tylko, jak dotychczas, wyłącznie mistrz kominiarski). Beneficjenci korzystają też z wygodniejszego generatora wniosków. W systemie GWD pojawiła się możliwość tworzenia i zapisywania wersji roboczych wniosków, co pozwala na spokojne kompletowanie dokumentów online.

Zwrot ku maksymalnej efektywności

To moment na strategiczne decyzje. Resort zapowiada, że po zakończeniu okresu przejściowego (po 2026 roku) program przestanie wspierać tradycyjne ogrzewanie elektryczne inne niż pompy ciepła (np. maty grzewcze czy kotły elektrodowe). Środki będą dystrybuowane wyłącznie na najbardziej efektywne, ekologiczne i przyszłościowe rozwiązania grzewcze.

W trosce o bezpieczeństwo środków publicznych i ukrócenie nadużyć, z którymi mierzono się w przeszłości, resort nie zrezygnował z mechanizmów kontrolnych. Nadal obowiązują rygorystyczne weryfikacje wykonawców, kontrole powykonawcze, wymogi dotyczące audytów energetycznych oraz konieczność wybierania urządzeń o potwierdzonej jakości (np. z listy ZUM).

Justyna Lesiuk-Klujewska

REKLAMA



eprasa.pl 549a64aafd

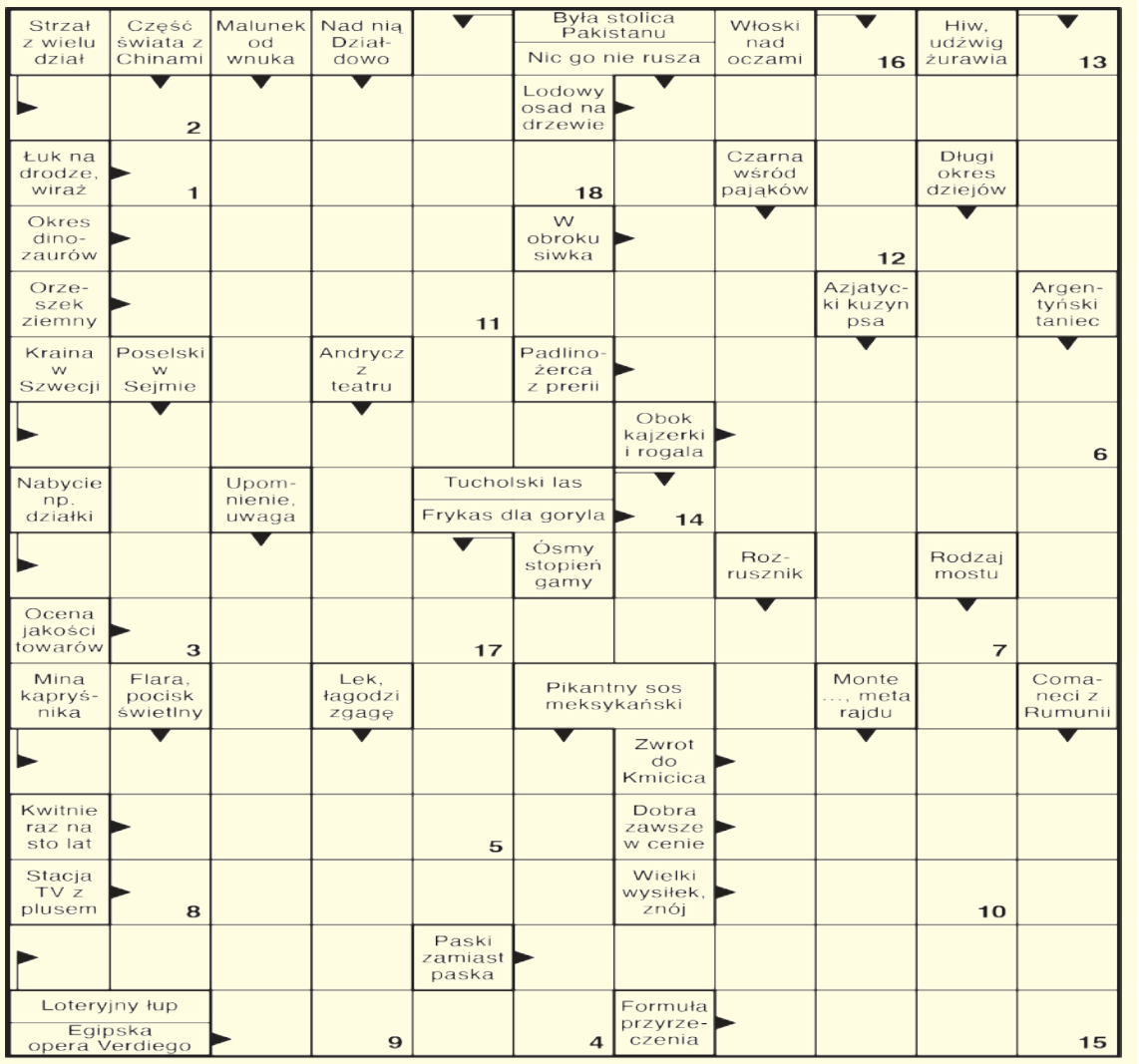

Litery z pól ponumerowanych utworzą rozwiązanie końcowe.

1	2	3	4	5	6	7	8	9	10	11	12	13	14	15	16	17	18



Widoczną na zdjęciu nagrodę otrzyma jedna z osób, które do piątku 7 sierpnia 2026r., dostarczą do naszej redakcji krzyżówkowy kupon konkursowy wycięty z tego wydania „Kroniki Tygodnia" wraz z prawidłowym rozwiązaniem znajdującej się obok krzyżówki. Rozwiązania wysłane pocztą prosimy kierować na adres: Redakcja „Kroniki Tygodnia", ul. Żeromskiego 3, 22-400 Zamość z dopiskiem „Chwila dla Ciebie". Po odbiór nagrody prosimy zgłosić się do redakcji w ciągu 30 dni od daty ukazania się rozwiązania.

NAGRODA NR 29/2026
za rozwiązanie krzyżówki

Bracia Dreks

MIŁOŚĆ JEST BLISKO, tom 1

Miłość. Nadzieja. Szczęście. Są blisko.

Wojtek Dreks niedawno spędził noc z kobietą, która – nie mogąc pogodzić się z odrzuceniem – zaczyna go prześladować. Za namową zaniepokojonej rodziny, w obawie o swoje bezpieczeństwo, wynajmuje agencję ochrony. Nie spodziewa się jednak, że jego bodyguardem zostanie… kobieta, i to jeszcze o głowę niższa od niego!

Iga Daniec – młoda, ambitna profesjonalistka – niekoniecznie ma ochotę czuwać nad zdrowiem i życiem jakiegoś zarozumiałego biznesmena. Szczególnie teraz, gdy mierzy się z własnymi problemami.

Od początku relacja Igi i Wojtka jest pełna napięć, a współpracy nie ułatwia wyczuwalna między nimi chemia. Czy uda im się dojść do porozumienia?

Rozwiązanie krzyżówki nr 27/2026 brzmi: „Niegasnące wspomnienia". Nagrodę otrzymuje **Henryka Bartnik** z Zamościa. Gratulujemy!!!

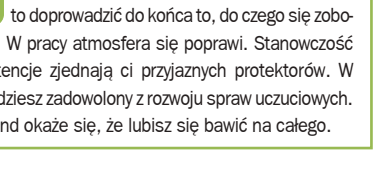

Wykreślanka

K	J	O	B	C	A	T	O	Ź	E	Ę	P	M	E	C	A	D	O	J	A	Z	D
P	A	Y	Ó	M	Ż	L	A	Q	P	R	L	T	W	Ś	S	U	K	N	F	M	E
A	J	R	R	Ś	B	A	Ż	H	I	R	Ó	D	P	Ą	S	Ź	A	Ą	H	E	U
T	K	N	T	R	Ł	Z	K	O	C	Ą	O	R	L	P	U	L	M	Ł	P	I	V
O	S	W	Z	O	X	A	R	W	J	R	Z	J	O	W	G	D	A	S	O	W	K
L	Q	Y	Ó	I	G	Y	N	A	Ó	Y	A	S	E	Ę	Ę	R	J	K	R	U	Ł
O	M	T	Ą	T	T	R	D	J	B	D	O	Z	W	K	T	X	P	Ź	T	B	Y
G	M	A	P	E	E	Ł	A	Ó	Y	B	I	U	G	E	T	H	Ź	Ł	U	O	K
I	A	L	T	Z	O	P	R	F	I	Ę	W	P	M	E	A	O	X	Ó	L	U	I
A	G	Ć	I	S	Ż	T	A	E	I	D	U	O	I	N	O	H	R	T	A	F	E
S	I	Ś	P	M	A	Ś	N	R	Q	A	E	G	I	P	K	P	H	Ł	K	M	Ć
X	A	I	Ż	J	E	I	X	Y	A	G	M	Ą	Ł	W	Y	U	T	Ś	A	Y	T
W	S	R	A	Q	E	S	A	Q	P	P	O	L	I	S	P	E	R	M	I	A	R

Słowa do odnalezienia:
dojazd, dwuwęglan, egzarchat, geometra, jadłospis, kartografia, kłykieć, limes, magia, obuwie, olbrzym, parapetówka, patologia, pipidówka, polispermia, portulaka, priorytet, projektor, przybór, usposobienie

SUDOKU

7	2	8	5		4	1	3	
			1			7	2	
		6	7				9	
2			8	4	9			
	4		3			2		5
	6		2					9
9					2		1	
		2	6					
	1			8	7	4		2

horoskop

Baran (21 marca – 20 kwietnia)
Zechcesz teraz coś zmienić nie tylko w pracy, ale i w sprawach osobistych. Być może się uda, ale nie od razu. Nowe znajomości mogą się pojawić w czasie weekendu. Dla pracy - w której być może czeka cię awans lub przynajmniej pochwała - najlepszy będzie poniedziałek i wtorek.

Byk (21 kwietnia – 20 maja)
Na początku tygodnia nie narzucaj innym swojego zdania, jeśli nie chcesz narobić sobie wrogów. Dotyczy to nie tylko pracy, ale i domu. Warto z partnerem rozmawiać, a nie stawiać go przed faktami dokonanymi. W środę i czwartek będzie się łatwiej porozumieć. W weekend miłe niespodzianki.

Bliźnięta (21 maja – 21 czerwca)
Początek tygodnia będzie wymagać ciężkiej pracy i to ci się nie spodoba. Harówka się opłaci, zdobędziesz więcej, niż oczekujesz. W środę mów tyle, ile trzeba, a nawet mniej… Do nowych znajomości podchodź na razie z rezerwą. W weekend zrealizujesz najbardziej szalone plany. Nie bój się marzyć i działać.

Rak (22 czerwca – 22 lipca)
W pracy w połowie tygodnia pojawią się nowe oferty i szanse. Wybierając, pamiętaj, by nie rezygnować ze swoich ambicji i planów. W piątek uwaga na zdrowie. W sobotę z przyjemnością oddasz się zajęciom rodzinnym i domowym. W niedzielę możesz nawiązać nową i bardzo ważną znajomość.

Lew (23 lipca – 23 sierpnia)
Nie wahaj się pytać przyjaciół o radę - ich zdanie okaże się pomocne. W czwartek chęć postawienia na swoim może okazać się nie najlepszym wyborem. Warto pytać domowników o zdanie. W weekend uciekniesz od obowiązków… i wyjdzie ci to na dobre.

Panna (24 sierpnia – 23 września)
Początek tygodnia dość leniwy, a zarazem trudno będzie zdecydować, co robić najpierw. W pracy zajmij się przede wszystkim sprawami, które wymagają polotu, wprowadzenia ożywczego tchnienia - w środę i czwartek powinno ci to pójść doskonale. W piątek znów nie zauważysz osoby, której zależy na tobie…

Waga (24 września – 23 października)
Trzeba się teraz ostro wziąć za uregulowanie spraw finansowych. Zwróć długi, ale i bez skrupułów ściągnij od innych to, co ci się należy. W pracy w połowie tygodnia możliwe zmiany i przetasowania. Będą korzystne dla ciebie, ale trzymaj rękę na pulsie. W uczuciach tempo zwolni, na czym rychło skorzystasz.

Skorpion (24 października – 22 listopada)
Dopisze ci teraz humor i energia, a w poniedziałek każdą sprawę zawodową zdołasz załatwić z korzyścią dla siebie. W czwartek nie daj się sprowokować - w uczuciach możliwe są pomyłki i złe odebranie intencji partnera. Zanim krzykniesz - zapytaj. W weekend zgoda i spokój oraz miłe wizyty.

Strzelec (23 listopada – 21 grudnia)
Ambitne przedsięwzięcia nie będą za trudne, ale trzeba będzie zapanować nad lenistwem. W uczuciach możesz zapragnąć zmian, ale nie jest to najlepsza pora na takie decyzje. W czwartek w pracy zrezygnuj z tego, czego nie warto ciągnąć. Weekend minie przyjemnie i imprezowo. Uważaj na drodze.

Koziorożec (22 grudnia – 20 stycznia)
Jeśli bliska osoba cierpi z powodu twojego postępowania, przemyśl, gdzie popełniłeś błąd. Nie wahaj się przeprosić. W weekend przypadkowo spotkani starzy znajomi poddadzą ci kilka świetnych pomysłów, które warto szybko wykorzystać, a ukochana osoba okaże więcej uczuć.

Wodnik (21 stycznia – 19 lutego)
Na początku tygodnia zapanuje rozluźnienie, ale do środy przejmij ster wydarzeń. Inaczej późniejszy pośpiech i załatwianie paru spraw jednocześnie może być przyczyną pomyłek. W czwartek możliwe intrygi w pracy. Uda się pogrążyć kogoś nieuczciwego. Od piątku możesz liczyć na ciekawe znajomości.

Ryby (20 lutego – 20 marca)
Nie zaczynaj teraz nowych spraw, staraj się za to doprowadzić do końca to, do czego się zobowiązałeś. W pracy atmosfera się poprawi. Stanowczość i kompetencje zjednają ci przyjaznych protektorów. W środę będziesz zadowolony z rozwoju spraw uczuciowych. W weekend okaże się, że lubisz się bawić na całego.

eprasa.pl 549a64aafd

Tłumy na Jarmarku św. Kiliana

NASZ PATRONAT

Rekordowa frekwencja, koncerty gwiazd polskiej sceny muzycznej, prezentacje lokalnych talentów i wydarzenia nawiązujące do regionalnych tradycji. Tak wyglądał tegoroczny Jarmark św. Kiliana, który w dniach 10-12 lipca odbył się w Skierbieszowie.



Rekordowa frekwencja i bogaty program sprawiły, że mieszkańcy oraz goście przez cały weekend mogli wspólnie świętować. Fot. GOK Skierbieszów

Jedno z najważniejszych wydarzeń kulturalnych w regionie po raz kolejny przyciągnęło tysiące mieszkańców oraz gości. Przez trzy dni teren jarmarku tętnił życiem, oferując uczestnikom bogaty program artystyczny, liczne atrakcje dla rodzin oraz możliwość poznania lokalnego dziedzictwa.

Uroczystego otwarcia wydarzenia w piątkowy wieczór dokonały dyrektor Gminnego Ośrodka Kultury w Skierbieszowie **Ewa Marcola** oraz pracownik GOK **Izabela Stasiuk-Guz**. Pierwszy dzień upłynął pod znakiem występów artystów i solistów związanych z miejscowym ośrodkiem kultury. Wieczorem publiczność bawiła się podczas koncertów **Klaudii Szponar** oraz zespołów Classic i Syndrom.

Sobotni program zdominowały prezentacje lokalnych talentów. Na scenie wystąpiły grupy teatralne, odbył się pokaz karate kyokushin, prezentacja tańca nowoczesnego oraz koncert Skierbieszowskiej Kapeli Podwórkowej „Kilianka". Dużym zainteresowaniem cieszyły się także Wybory Małej Miss Jarmarku św. Kiliana 2026. Tytuł zdobyła **Hania Maruchniak**. Pierwszą Wicemiss została **Wiktoria Sobczuk**, drugą Wicemiss – **Wiktoria Wasylko**, natomiast tytuły specjalne otrzymały: **Marcysia Maruchniak** (Miss Foto), **Lena Kropornicka** (Miss Publiczności), **Adela Węcławik** (Miss Wdzięku), **Oliwia Sobczuk** (Miss Uśmiechu) oraz **Marysia Sobestańczuk-Bartosiak** (Miss Elegancji).

Wieczorem scena należała do zespołów Skorusa Folk, Topky i Mayer House. Największą publiczność zgromadził koncert Miłego Pana, po którym uczestnicy bawili się podczas dyskoteki pod gwiazdami.

Niedziela była dniem poświęconym tradycji i kulturze ludowej. W ramach „Spotkania z tradycją" zaprezentowano dawne rzemiosło oraz zwyczaje przekazywane z pokolenia na pokolenie. Publiczność mogła również obejrzeć widowisko obrzędowe „Morgi", przygotowane przez Klub Seniora działający przy Gminnym Ośrodku Kultury w Skierbieszowie, a także wysłuchać występów chórów i zespołów podczas wydarzenia „Przyśpiewki z przytupem".

W drugiej części dnia na scenie wystąpili ShowMen Szopinek, kabaret FiFa-RaFa, zespół rewiowy Maraquja oraz grupa LETNI. Kulminacyjnym punktem całego jarmarku był koncert Jacka Stachursky'ego, który zgromadził tłumy przed sceną i zakończył trzydniowe święto pełne muzyki, tradycji i wspólnej zabawy. Finałem wydarzenia była kolejna dyskoteka pod gwiazdami.

Tegoroczny Jarmark św. Kiliana po raz kolejny potwierdził swoją rangę jako jednego z najważniejszych wydarzeń kulturalnych regionu. Rekordowa frekwencja i bogaty program sprawiły, że mieszkańcy oraz goście przez cały weekend mogli wspólnie świętować, łącząc lokalną tradycję z nowoczesną rozrywką.

Zapraszamy do obejrzenia naszej fotogalerii na www.kronikatygodnia.pl. **lew**

Historia i gwiazdy na Dniach Duba

NASZ PATRONAT

Dni Duba zgromadziły nie tylko mieszkańców tej miejscowości. Nie zabrakło występów artystycznych, atrakcji dla całych rodzin, rozmów o historii i przyszłości Duba. Gwiazdą festynu, podczas którego zbierano pieniądze na remont dubieńskiej świątyni, był znany i lubiany aktor Piotr Pręgowski.



Gwiazdą wydarzenia był znany aktor Piotr Pręgowski.

Dni Duba zorganizowano 12 lipca na placu przy miejscowym kościele. Wydarzenie zgromadziło mieszkańców Duba i okolic, gości oraz osoby związane z miejscowością, rozsiane po całym kraju. Wydarzenie stało się nie tylko okazją do wspólnego świętowania, ale również do odkrywania prawie 600-letniej historii Duba. Część historyczną festynu prowadzili **Robert Kowalski** i **Ewelina Polańska**. Nie zabrakło atrakcji dla całych rodzin, występów artystycznych oraz spotkań z zaproszonymi gośćmi. Z teatrzykiem walizkowym dla dzieci przyjechał do Duba pochodzący z pobliskiego Niewirkowa lubelski poeta, bajkopisarz i satyryk **Zbigniew Dmitroca**. Gwiazdą wydarzenia był **Piotr Pręgowski**, aktor znany szerokiej publiczności z roli Pietrka w serialu „Ranczo" a całość z wrodzoną sobie gracją poprowadziła nasza redakcyjna koleżanka **Aneta Szpinda.**

Nie zabrakło stoisk lokalnych producentów i rękodzielników, regionalnych przysmaków przygotowanych przez Koła Gospodyń Wiejskich, były warsztaty tworzenia tradycyjnych pająków i ozdób ludowych, wystawy poświęcone historii Duba oraz losom jego mieszkańców podczas II wojny światowej, ekspozycje archiwalnych fotografii itp. na koniec przygotowano ognisko oraz zabawę taneczną z DJ-em Leszkiem.

Głównym organizatorem wydarzenia była **Jowita Markowska-Klich**, autorka strony „Dubieńskie Korzenie" w mediach społecznościowych, pomagali parafianie z Duba i okolic, a dochód z wydarzenia przeznaczono na remont zabytkowego kościoła w tej miejscowości. Jak się nam udało dowiedzieć, zebrano ok. 15 tys. zł. „Kronika Tygodnia" była patronem medialnym Dni Duba. Zapraszamy do obejrzenia galerii zdjęć na www.kronikatygodnia.pl **lew**

10 rozśpiewanych lat za nimi

GM. SUSIEC

W niedzielę, 12 lipca, zespół śpiewaczy „Kwiaty Roztocza" z Łosińca obchodził jubileusz 10-lecia działalności. To był wyjątkowy dzień dla miłośników muzyki ludowej i regionalnych tradycji.



Pamiątkowe zdjęcie z okazji 10-lecia działalności zespołu Kwiaty Roztocza. Fot. GOK Susiec



Przez dziesięć lat działalności „Kwiaty Roztocza" stały się ważnym ambasadorem kultury ludowej gminy Susiec i całego Roztocza. Regularnie uczestniczą w festiwalach, przeglądach oraz wydarzeniach kulturalnych, promując lokalne tradycje i pokazując, że muzyka ludowa wciąż potrafi łączyć pokolenia.

Kwiaty Roztocza, działające pod kierownictwem Bogusławy Mandziuk, od lat są jedną z najbardziej rozpoznawalnych grup artystycznych w gminie Susiec. Zespół powstał 1 grudnia 2015 roku z inicjatywy osób, które połączyła wspólna pasja.

- Często zastanawiamy się co robić w wolnych chwilach, aby rozwijać się, doskonalić swoje umiejętności, spełniać swoje marzenia, robić coś pożytecznego dla siebie i innych. My znaleźliśmy sposób na zaspokojenie tych potrzeb. Utworzyliśmy zespół Kwiaty Roztocza - przyznają jego członkowie.

Jak podkreślają, zespół jest otwarty dla wszystkich, którym „coś w duszy gra". Nie ogranicza się wyłącznie do mieszkańców jednej miejscowości, reprezentując całą gminę Susiec. W repertuarze Kwiatów Roztocza znajdują się pieśni ludowe, utwory współczesne oraz programy kabaretowe. Celem działalności jest nie tylko wspólne muzykowanie, ale także integrowanie mieszkańców i promowanie kultury regionu.

- Chcemy się bawić i sprawić, że inni słuchając nas też będą się bawić - zauważają śpiewacy.

Od pierwszego występu do ogólnopolskich sukcesów

Historia zespołu od początku układała się bardzo pomyślnie. Już pierwszy publiczny występ został zauważony przez jury 50. Ogólnopolskiego Konkursu Kapel i Śpiewaków Ludowych, które przyznało Kwiatom Roztocza wyróżnienie.

W kolejnych latach grupa regularnie zdobywała nagrody i wyróżnienia podczas przeglądów oraz festiwali folklorystycznych. Na swoim koncie ma między innymi sukcesy podczas Biesiady Piosenki Partyzanckiej, Transgranicznego Festiwalu Pieśni o Roztoczu, Festiwalu Pieśni Maryjnej w Górecku-Dąbrowie czy Regionalnego Przeglądu Zespołów Folklorystycznych w Narolu.

W 2024 roku zdobył tytuł laureata gminnego etapu Transgranicznego Festiwalu Pieśni o Roztoczu oraz wyróżnienie II stopnia w finale konkursu. W tym roku ponownie został laureatem gminnych eliminacji tego prestiżowego wydarzenia.

Minęło już 10 lat

12 lipca na polu golfowym **Romana Rak**a w Wólce Łosinieckiej zespół z Łosińca obchodził jubileusz 10-lecia działalności. Był on okazją do uhonorowania członków zespołu za ich wieloletnie zaangażowanie w rozwój życia kulturalnego gminy Susiec.

Gratulacje oraz życzenia złożyli: wójt gminy Susiec **Zbigniew Naklicki**, przewodnicząca Rady Gminy **Urszula Bartoszek**, wiceprzewodniczący **Piotr Hałasa**, sekretarz gminy i zastępca wójta **Tomasz Skroban**, skarbnik **Jan Kudełka** oraz dyrektor Gminnego Ośrodka Kultury w Suścu **Joanna Kowalczuk**.

Jubilaci otrzymali list gratulacyjny, czerwone róże i bon o wartości 2 tys. zł.

Na „urodzinach" byli również radny Rady Powiatu Tomaszowskiego **Tadeusz Suski**, dyrektor I Liceum Ogólnokształcącego im. Bartosza Głowackiego w Tomaszowie Lubelskim **Anna Kijko**, reprezentująca starostę tomaszowskiego, przedstawiciele zaprzyjaźnionych zespołów śpiewaczych oraz licznie zgromadzeni mieszkańcy Wólki Łosinieckiej z sołtysem **Piotrem Kulasem**.

O poczęstunek zadbało zaprzyjaźnione KGW z Wólki Łosinieckiej. **wd**

eprasa.pl 549a64aafd

Jubileusz z nowym wozem i odznaczeniami

80 lat na straży mieszkańców

GM. BEŁŻEC

Ochotnicza Straż Pożarna w Brzezinach świętowała 80-lecie swojej działalności. Jubileusz był okazją do podziękowania druhom za wieloletnią służbę, wręczenia odznaczeń oraz oficjalnego poświęcenia nowego samochodu ratowniczego, który wzmocni możliwości jednostki.



Jubileusz 80-lecia OSP Brzeziny. Za strażakami ich nowy samochód.

Główne uroczystości odbyły się w niedzielę, 12 lipca. Obchody rozpoczęły się od przeglądu pododdziałów. Meldunek złożył komendant gminny OSP gminy Bełżec asp. sztab. **Krzysztof Gmoch**, a przyjął go wiceprezes Zarządu Oddziału Powiatowego ZOSP RP w Tomaszowie Lubelskim **Andrzej Adamek**. Następnie podniesiono flagę państwową i odśpiewano hymn.

Uczestników jubileuszu powitał wójt gminy Bełżec **Mateusz Jarosz**. Centralnym punktem obchodów była polowa Msza Święta odprawiona przez kapelana strażaków, księdza kanonika **Stanisława Szałańskiego**.

Po nabożeństwie ksiądz poświęcił nowy samochód, który będzie wykorzystywany podczas działań ratowniczych. Dla strażaków z Brzezin to jedna z najważniejszych inwestycji ostatnich lat (dodajmy, że przyjęcie samochodu druhowie świętowali już dzień wcześniej, gdy zorganizowano wieczorną prezentację pojazdu).

Podczas apelu wręczono brązowe i srebrne Medale za Zasługi dla Pożarnictwa, odznaki za wysługę lat oraz wyróżnienia Strażak Wzorowy. Z okazji 80-lecia przygotowano również okolicznościowe medale pamiątkowe, które uczestnikom wręczali prezes OSP Brzeziny **Piotr Banaś** i wiceprezes **Tomasz Kuc**.

Po części oficjalnej na wszystkich obecnych czekał poczęstunek przygotowany przez strażaków oraz Koło Gospodyń Wiejskich „Brzezinianki". Na scenie wystąpiła Kapela Bełżecka, najmłodsi mogli się wyszaleć na dmuchańcach, a także pooglądać sprzęt strażacki, policyjny i ratownictwa medycznego.

wd

Strażacy na szlaku

DUB

Druhowie z Ochotniczej Straży Pożarnej w Dubie (gm. Komarów-Osada) wzięli udział w akcji „Strażak na szlaku", promującej rejestrację w bazie potencjalnych dawców szpiku kostnego pod hasłem „Wchodzimy wysoko, by ktoś mógł żyć".



Strażacy z Duba pokonali trasę na Śnieżnik.
Fot. UG Komarów-Osada

W gronie prawie 2 tys. uczestników z 300 jednostek z całej Polski znaleźli się reprezentanci Duba w gm. Komarów-Osada – **Stefan Ogórek** i **Andrzej Jachymek**. Strażacy pokonali trasę na Śnieżnik (1425 m n.p.m.) w pełnym umundurowaniu bojowym o wadze około 20 kg, co miało symbolizować ciężką walkę z chorobą toczoną przez pacjentów z nowotworami krwi.

Akcja „Strażak na szlaku" z roku na rok cieszy się coraz większym zainteresowaniem, jednocząc ochotników i zawodowych strażaków wokół idei niesienia pomocy także poza działaniami ratowniczo-gaśniczymi. Tegoroczna, szósta edycja kampanii, zgromadziła rekordową liczbę uczestników.

lew

OGŁOSZENIE WÓJTA GMINY NIELISZ

o rozpoczęciu konsultacji społecznych dotyczących projektu planu ogólnego gminy Nielisz

Na podstawie art. 8h, i, j, art. 13i ust. 3 pkt 8 ustawy z dnia 27 marca 2003 r. o planowaniu i zagospodarowaniu przestrzennym (Dz. U. z 2026 r., poz. 538), art. 39 i art. 54 ust. 2 i 3 ustawy z dnia 3 października 2008 r. o udostępnianiu informacji o środowisku i jego ochronie, udziale społeczeństwa w ochronie środowiska oraz o ocenach oddziaływania na środowisko (Dz. U. z 2026 r., poz. 670) oraz uchwały Nr V/18/2024 Rady Gminy Nielisz z dnia 29 sierpnia 2024 r. **zawiadamiam o rozpoczęciu konsultacji społecznych w sprawie projektu planu ogólnego gminy Nielisz wraz z prognozą oddziaływania na środowisko.**

Konsultacje będą prowadzone w następujących formach:

1) zbieranie uwag,
2) spotkanie otwarte,
3) dyżur projektanta,
4) ankiety.

Zainteresowani mogą **wnieść uwagi** do projektu planu ogólnego gminy Nielisz, w tym w ramach strategicznej oceny oddziaływania na środowisko. Uwagi można składać **w dniach od 21 lipca 2026 r. do 17 sierpnia 2026 r. Uwagi mogą być wnoszone w formie pisemnej** w siedzibie Urzędu Gminy Nielisz (Nielisz 279, 22-413 Nielisz, powiat zamojski), **ustnie do protokołu** (w pokoju nr 14 w Urzędzie Gminy Nielisz, a także w trakcie spotkania otwartego i dyżuru projektanta), **w formie elektronicznej** - za pomocą środków komunikacji elektronicznej bez konieczności opatrywania ich bezpiecznym podpisem elektronicznym, o którym mowa w ustawie z dnia 5 września 2016 r. o usługach zaufania oraz identyfikacji elektronicznej (Dz. U. z 2021 r. poz. 1797, z późn. zm.) na adres: sekretariat@nielisz.pl lub poprzez Elektroniczną Skrzynkę Podawczą Urzędu Gminy Nielisz (ePUAP: /nielisz/SkrytkaESP).

Uwagi należy złożyć na formularzu stanowiącym załącznik do rozporządzenia Ministra Rozwoju i Technologii z 13 listopada 2023 r. w sprawie wzoru formularza pisma dotyczącego aktu planowania przestrzennego (Dz. U. z 2023 r. poz. 2509) dostępnym do wypełnienia w Urzędzie Gminy Nielisz (pokój nr 14) lub do pobrania na stronie Biuletynu Informacji Publicznej Gminy Nielisz w zakładce „OGŁOSZENIA" oraz na stronie internetowej https://nielisz.pl/ogloszenia/. Zgodnie z art. 8g ust. 2 ustawy o planowaniu i zagospodarowaniu przestrzennym składający uwagę podaje: swoje imię i nazwisko lub nazwę, adres zamieszkania albo siedziby oraz adres poczty elektronicznej - o ile taki posiada, a także wskazuje czy jest właścicielem lub użytkownikiem wieczystym nieruchomości objętej uwagą; może także podać dodatkowe dane do kontaktu jak adres do korespondencji lub numer telefonu.

W trakcie konsultacji społecznych odbędzie się **spotkanie otwarte - w dniu 5 sierpnia 2026 r. w godz. od 15:00 do 16:00 w Dworze w Stawie Noakowskim, który mieści się pod adresem Staw Noakowski 99, 22-413 Nielisz.** Spotkanie to zostanie poprzedzone prezentacją projektu planu ogólnego gminy Nielisz.

W trakcie konsultacji społecznych odbędzie się **dyżur projektanta - w dniu 5 sierpnia 2026 r. w godz. od 16:00 do 17:00 w Dworze w Stawie Noakowskim, który mieści się pod adresem Staw Noakowski 99, 22-413 Nielisz.**

W ramach konsultacji społecznych, w okresie ich trwania, tj. **w dniach od 21 lipca 2026 r. do 17 sierpnia 2026 r., będą zbierane ankiety** dotyczące projektu planu ogólnego gminy Nielisz. **Formularze ankiet dostępne są w formie papierowej** - w pokoju nr 14 w Urzędzie Gminy Nielisz **oraz w formie elektronicznej** - w Biuletynie Informacji Publicznej Urzędu Gminy Nielisz, w zakładce: **Procedury planistyczne dotyczące sporządzenia planu ogólnego**, pod adresami:

https://ugnielisz.bip.lubelskie.pl/index.php?id=227&action=details&document_id=2334770
https://ugnielisz.bip.lubelskie.pl/index.php?id=227&action=details&document_id=2334771

Dokumentacja sprawy znajduje się w Biuletynie Informacji Publicznej Urzędu Gminy Nielisz pod adresem: https://ugnielisz.bip.lubelskie.pl/index.php?id=227 oraz w Urzędzie Gminy Nielisz, Nielisz, 22-413 Nielisz, powiat zamojski (pokój nr 14) i można się z nią zapoznać w godzinach pracy Urzędu.

Wójt Gminy Nielisz
Adam Wal

Przekazane dane osobowe będą przetwarzane zgodnie z informacją zawartą w Biuletynie Informacji Publicznej Urzędu Gminy Nielisz: https://nielisz.pl/polityka-prywatnosci/, przy uwzględnieniu art. 8a ust. 1 ustawy z dnia 27 marca 2003 r. o planowaniu i zagospodarowaniu przestrzennym.

1534

Tomaszów Lubelski, dnia 17.07.2026 r.

OBWIESZCZENIE STAROSTY TOMASZOWSKIEGO

o wszczęciu postępowania Nr AB.6740.3.4.Z.2025.KP w sprawie wydania decyzji o zezwoleniu na realizację inwestycji drogowej pn.: „Przebudowa, rozbudowa odcinka drogi powiatowej nr 3522L Żerniki - Hubinek".

Działając na podstawie art. 61, art. 49 i art. 10 ustawy z dnia 14 czerwca 1960 r. Kodeksu postępowania administracyjnego (Dz. U. z 2025 r. poz. 1691) oraz art. 11d ust. 5 i 6 ustawy z 10 kwietnia 2003 r. o szczególnych zasadach przygotowania i realizacji inwestycji w zakresie dróg publicznych (Dz. U. z 2024 r., poz. 311) zawiadamiam, że na wniosek Zarządu Powiatu w Tomaszowie Lubelskim, z siedzibą przy ul. Lwowskiej 68, 22-600 Tomaszów Lubelski, wszczęto postępowanie w sprawie wydania decyzji o zezwoleniu na realizację inwestycji drogowej pn.: „Przebudowa, rozbudowa odcinka drogi powiatowej nr 3522L Żerniki - Hubinek".

Zakres inwestycji obejmuje następujące nieruchomości:

Jednostka ewidencyjna 061806_5 Łaszczów:	
– obręb nr 0030 Ratyczów-Osada, działki nr ewid.:	4; 8; 7/18.
Jednostka ewidencyjna 061813_2 Ulhówek:	
– obręb nr 0023 Żerniki, ark. nr 2, działki nr ewid.:	270/2; 271;
– obręb nr 0012 Podlodów, działki nr ewid.:	2; 14; 1; 3/1; 10/1; 13/5.

Zawiadamia się, że decyzja o zezwoleniu na realizację inwestycji drogowej będzie jednocześnie decyzją zatwierdzającą projekt podziału nieruchomości.

Działki podlegające podziałowi:

Jednostka ewidencyjna 061806_5 Łaszczów:	
– obręb nr 0030 Ratyczów-Osada, działki nr ewid.:	7/18 (**7/37,** 7/36).
Jednostka ewidencyjna 061813_2 Ulhówek:	
– obręb nr 0012 Podlodów, działki nr ewid.:	1 (**1/2**, 1/1); 3/1 (**3/3**, 3/2); 10/1 (**10/3**, 10/2); 13/5 (**13/7**, 13/6).

** W odniesieniu do nieruchomości, które podlegają podziałowi – przed nawiasem podano numer działki przed podziałem, w nawiasach numery działek powstałych po podziale. Cyfry wytłuszczonym drukiem to numery geodezyjne działek, które po wydaniu decyzji o zezwolenia na realizacje inwestycji drogowej staną się własnością Powiatu Tomaszowskiego.*

Wszystkie strony postępowania zawiadamia się, że zgodnie z art. 10 § 1 Kodeksu postępowania administracyjnego, z dokumentacją dotyczącą przedmiotowej sprawy można zapoznać się oraz zgłaszać ewentualne uwagi i zastrzeżenia w trakcie prowadzonego postępowania w Wydziale Architektury i Budownictwa Starostwa Powiatowego w Tomaszowie Lubelskim, ul. Lwowska 68, w godzinach pracy urzędu, w terminie 7 dni od publicznego ogłoszenia niniejszego obwieszczenia. Po tym terminie sprawa zostanie rozpatrzona w oparciu o posiadane dowody i materiały.

Jednocześnie zawiadamiam, że zgodnie z art. 49 Kodeksu postępowania administracyjnego, zawiadomienie stron postępowania przez obwieszczenie, lub inny zwyczajowo przyjęty w danej miejscowości sposób publicznego ogłaszania, uważa się za dokonane po upływie czternastu dni od dnia publicznego ogłoszenia.

1536

WÓJT GMINY STARY ZAMOŚĆ

działając na podstawie przepisów ustawy z dnia 21 sierpnia 1997 r. o gospodarce nieruchomościami (t.j. Dz.U.2026.399 z późn. zm.) i rozporządzenia Rady Ministrów z dnia 14 września 2004 r. w sprawie sposobu i trybu przeprowadzania przetargów oraz rokowań na zbycie nieruchomości (t.j. Dz.U.2021.2213)

podaje do publicznej wiadomości,

że w dniu 28.08.2026 r. o godz. 9°° w lokalu Urzędu Gminy Stary Zamość odbędzie się pierwszy przetarg ustny nieograniczony na wynajem pomieszczeń użytkowych w budynku po byłej zlewni mleka, stanowiącego własność Gminy Stary Zamość, położonego na działce oznaczonej nr 538 w obrębie Chomęciska Duże.

Działka nr 538 jest wolna od obciążeń, posiada założoną księgę wieczystą nr ZA1Z/00052707/1.

Przedmiotem przetargu są pomieszczenia użytkowe, w budynku po byłej zlewni mleka, o pow. 70,50 m² oraz przyległy grunt o pow. 800 m², przeznaczone do prowadzenia działalności gospodarczej, podane w wykazie wywieszonym w dniu 01.06.2026 r. na stronie BIP, tablicy ogłoszeń w siedzibie Urzędu Gminy Stary Zamość oraz w miejscowości Chomęciska Duże. Informacja o zamieszczonym wykazie podana została w Kronice Tygodnia w dniu 02.06.2026 r.

Wywoławcza wysokość czynszu 300 zł brutto miesięcznie za 70,50 m² powierzchni użytkowej budynku.

Warunkiem przystąpienia do przetargu jest:

1. **brak jakichkolwiek zobowiązań finansowych wobec Gminy Stary Zamość**
2. **wpłata wadium w wysokości 20% równowartości wysokości wywoławczej czynszu w terminie do 24.08.2026 r. na konto Urzędu Gminy Stary Zamość nr 18-9610-0002-0020-0420-2012-0014 BS IZBICA.**

Wniesienie wadium z zachowaniem terminu, uznane zostanie w przypadku wpływu kwoty wadium na konto Urzędu w w/w terminie.

Wadium winno być wniesione w pieniądzu. Wadium wniesione przez uczestnika przetargu, który przetarg wygrał zostanie zaliczone na poczet ceny czynszu najmu, a w przypadku uchylenia się przez tę osobę od zawarcia umowy najmu, wadium przepada na rzecz gminy. Pozostałym uczestnikom przetargu zostanie zwrócone niezwłocznie po zakończeniu przetargu. Szczegółowych informacji można zasięgnąć pod nr tel. 084 616 42 31 oraz 084 616 42 42 lub w Urzędzie Gminy.

1518

eprasa.pl 549a64aafd

SPRZEDAŻ PASZY
PROWADZIMY ZAPISY NA
✓ kurki, kogutki odchowane
✓ kurczęta brojlery
✓ pisklęta 1-dniowe

Zamość, ul. Lwowska 11
tel. 537 811 896 (sklep)
510 232 163
0320

FERMY DROBIU SOŁODUCHA
PUNKT SPRZEDAŻY DROBIU
Łabuńki Pierwsze 182
SPRZEDAŻ
Możliwość dowozu
✓ kurka nioska, pisklęta
✓ kurczęta brojlery
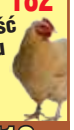
tel. 502 679 718
504 050 709

CZYSTE POWIETRZE
OBSŁUGUJEMY PREFINANSOWANIE
84 888 01 87
1330

Motoryzacja

SAMOCHODY - SPRZEDAŻ

- Peugeot (9 miejsc). Tel. 732 808 900.
- Mercedes E350 cdi, E220 cdi (2009) z Niemiec. Tel. 732 808 900.

MOTOCYKLE I QUADY

- Aprilla RX 125 cm3 (2022). Tel. 732 808 900.

INNE MOTORYZACYJNE

- Autokar do wynajęcia. Tel. 732 808 900.
- Sprzedam rower elektryczny Fatbike RadRunner 250 W, cena: 5500 zł. Tel. 730 014 086.

Nieruchomości

DOMY



- Dom wolnostojący z budynkiem gospodarczym, działka 7 a, Zamość, osiedle Szwedzka (po 16-ej). Bez pośredników. Tel. 739 966 358.
- Kup dom w Zamościu, darmo mieszkasz + bierzesz czynsz. Cena: 830 000 zł. Tel. 602 635 344.

MIESZKANIA

- Wynajmę 3 pokoje, parter, umeblowane + garaż murowany, od września 2026. Tel. 885 664 067.

DZIAŁKI

- Sprzedam działki budowlane: Zawada, Płoskie, Pniówek, Zwódne. Tel. 602 463 784.
- Kupię działkę, 1 ha. Tel. 794 214 827.
- Działka 0,97 ha przy ścieżce rowerowej, Tarnogród, cena do uzgodnienia. Tel. 691 645 315.

GÓRSKI
NIERUCHOMOŚCI

GÓRSKI NIERUCHOMOŚCI, Zamość, Rynek Solny 1. Tel. 84 -639 -10 -59, www.kgorski.pl. SPRAWDZONE NIERUCHOMOŚCI z adresami. Tel. 511 685 188.

DOMena
NIERUCHOMOŚCI

DOMena Nieruchomości Budownictwo, ul. Grecka 6, Zamość. Hotel Renesans, www.domenazam.pl. Tel. 84 638 40 87. Tel. 603 470 683.

BIURO PÓŁNOC
NIERUCHOMOŚCI

Biuro PÓŁNOC Nieruchomości, ul. Żeromskiego 3, 22-400 Zamość. Zapraszamy do kontaktu! Tomasz Juszczak, e-mail: tjuszczak@polnoc.pl. Tel. 504 288 990. Monika Sosna, e-mail: msosna@polnoc.pl. Tel. 665 752 210. Justyna Łagoda, e-mail: jlagoda@polnoc.pl. Tel. 665 750 080.



- Na sprzedaż działka budowlana 12 arów, uzbrojona z gotowym projektem domu w miejscowości Wólka Panieńska . Tel. 504 288 990. Tel. 504 288 990.



- Na sprzedaż duży dom w centrum Sitańca. 200 mkw. na działce 18 arów. Tel. 504 288 990.



- Na sprzedaż kompleks restauracyjny z salą imprez „Leśna" w Stabrowie, gm. Sitno. 589 mkw. powierzchni lokalu. Sala weselna, restauracja, pokoje gościnne. Tel. 504 288 990.



- Na sprzedaż piękny, nowoczesny dom 188 mkw. w Wólce Panieńskiej. Działka 0,10 ha. Tel. 504 288 990.
- Na sprzedaż duża działka rolno-budowlana w Łabuniach. 0,77 ha przy drodze asfaltowej. Tel. 504 288 990.



- Dom w stanie surowym zamkniętym, Wychody k. Zamościa, powierzchnia 141 mkw. Tel. 504 288 990.



- Na sprzedaż segment o powierzchni 220 mkw. przy ul. Drzymały w Zamościu. Tel. 504 288 990.



- Na sprzedaż nowoczesny dom w zabudowie bliźniaczej o powierzchni 130 mkw. Zamość ul. Malownicza. Tel. 504 288 990.



- Na sprzedaż duży dom o powierzchni 183 mkw. z budynkiem usługowym. Zamość ul. Kochanowskiego. Tel. 504 288 990.

OBWIESZCZENIE STAROSTY TOMASZOWSKIEGO

o wydaniu decyzji o zezwoleniu na realizację inwestycji drogowej

Działając na podstawie art. 49 i art. 10 ustawy z dnia 14 czerwca 1960 r. Kodeksu postępowania administracyjnego (Dz. U. z 2025 r., poz. 1691) oraz art. 11f ust. 3 ustawy z 10 kwietnia 2003 r. o szczególnych zasadach przygotowania i realizacji inwestycji w zakresie dróg publicznych (Dz. U. z 2024 r., poz. 311),

zawiadamiam

o wydaniu dla Wójta Gminy Tarnawatka, z siedzibą przy ul. Lubelskiej 39, 22-604 Tarnawatka, decyzji z dnia 14.07.2026 r. nr AB.6740.4.Z.2026, o zezwoleniu na realizację inwestycji drogowej pn.: „Budowa drogi gminnej na odcinku od miejscowości Niemirówek do miejscowości Klocówka".

Zakres inwestycji obejmuje następujące nieruchomości:

Jednostka ewidencyjna 061809_2 Tarnawatka:	
– obręb nr 0005 Niemirówek, działki nr ewid.:	469/60; 460/1; 460/10; 460/11; 460/3; 460/4; 459/4; 457/4; 460/5; 460/7; 461/3; 461/5; 463; 459/3; 458; 459/1.
– obręb nr 0003 Klocówka, działki nr ewid.:	529/2; 529/1; 528; 527; 526; 525/2; 524; 518/1; 516; 514; 512; 511; 510; 509; 508; 507; 522; 521/2; 287.

Zawiadamia się, że decyzja o zezwoleniu na realizację inwestycji drogowej jest jednocześnie decyzją zatwierdzającą projekt podziału nieruchomości.

Działki podlegające podziałowi:

Jednostka ewidencyjna 061809_2 Tarnawatka:	
– obręb nr 0005 Niemirówek, działki nr ewid.:	460/1 (460/52, **460/53, 460/54**); 460/10 (460/55, **460/56**); 460/11 (460/57, **460/58**); 460/3 (460/59, **460/60**), 460/4 (460/61, **460/62**, 460/63), 459/4 (459/6, **459/7**, 459/8); 457/4 (457/5, **457/6**, 457/7); 460/5 (**460/64, 460/65**, 460/66); 460/7 (460/67, **460/68**); 461/3 (461/7, **461/8**, 461/9), 461/5 (461/10, **461/11**, 461/12).*
– obręb nr 0003 Klocówka, działki nr ewid.:	529/2 (529/6, **529/7**, 529/8); 529/1 (529/3, **529/4**, 529/5); 528 (528/1, **528/2**, 528/3); 527 (527/1, **527/2**, 527/3); 526 (526/1, **526/2**, 526/3); 525/2 (525/4, **525/5**, 525/6); 524 (524/1, **524/2**, 524/3); 518/1 (518/2, **518/3**, 518/4); 516 (516/1, **516/2**, 516/3); 514 (514/1, **514/2**, 514/3); 512 (512/1, **512/2**, 512/3); 511 (511/1, **511/2**, 511/3); 510 (510/1, **510/2**, 510/3); 509 (509/1, **509/2**, 509/3); 508 (**508/2, 508/3**, 508/4, 508/5); 507 (**507/2, 507/3**, 507/4); 522 (522/1, **522/2**, 522/3); 521/2 (521/3, **521/4**, 521/5).*

** W odniesieniu do nieruchomości, które podlegają podziałowi – przed nawiasem podano numer działki przed podziałem, w nawiasach numery działek powstałych po podziale. Cyfry wytłuszczonym drukiem to numery geodezyjne działek, które po wydaniu decyzji o zezwolenia na realizacje inwestycji drogowej staną się własnością Gminy Tarnawatka.*

Działając na podstawie art. 16 ust. 2 ustawy o szczególnych zasadach przygotowania i realizacji inwestycji w zakresie dróg publicznych, określam termin odpowiednio wydania nieruchomości lub wydania nieruchomości i opróżnienia lokali i innych pomieszczeń na 120 dzień od dnia, w którym decyzja ta stanie się ostateczna.

Jednocześnie informuję, że zgodnie z art. 18 ust. 1e ustawy o szczególnych zasadach przygotowania i realizacji inwestycji w zakresie dróg publicznych, w przypadku, w którym dotychczasowy właściciel lub użytkownik wieczysty nieruchomości objętej decyzją o zezwoleniu na realizację inwestycji drogowej odpowiednio wyda tę nieruchomość niezwłocznie, lecz nie później niż w terminie 30 dni od dnia od dnia doręczenia zawiadomienia o wydaniu decyzji, której nadano rygor natychmiastowej wykonalności wysokość odszkodowania powiększa się o kwotę równą 5% wartości nieruchomości lub wartości prawa użytkowania wieczystego.

Zgodnie z przepisami Kodeksu postępowania administracyjnego, w terminie 14 dni od daty ukazania się obwieszczenia w Wydziale Architektury i Budownictwa Starostwa Powiatowego w Tomaszowie Lubelskim ul. Lwowska 68, w godzinach pracy urzędu, udzielane będą informacje dotyczące przedmiotowej inwestycji.

Od decyzji służy odwołanie do Wojewody Lubelskiego za pośrednictwem Starosty Tomaszowskiego, w terminie 14 dni od dnia otrzymania decyzji przez wnioskodawcę lub zawiadomienia pozostałych stron o jej wydaniu. Zgodnie z art. 11f ust. 3 ustawy i art. 49 § 2 K.p.a., zawiadomienie stron postępowania uważa się za dokonane po upływie 14 dni od dnia, w którym nastąpiło publiczne obwieszczenie w Starostwie Powiatowym w Tomaszowie Lubelskim oraz w urzędach gmin właściwych ze względu na przebieg drogi, w urzędowych publikatorach teleinformatycznych - Biuletynie Informacji Publicznej tych urzędów, a także w prasie lokalnej.

1517



- Na sprzedaż dom w stanie surowym zamkniętym o powierzchni 151 mkw. w Zarzeczu gmina Zamość. Tel. 504 288 990.



- Sprzedam małe siedlisko z domem do wykończenia o pow. 220 mkw w miejscowości Szarowola. Tel. 723 771 539.



- Na sprzedaż siedlisko o pow. 82 arów z eleganckim domem o pow. 100 mkw w Mikulinie, gm. Tyszowce. Tel. 723 771 539.



- Sprzedam budynek usługowy o pow. 294,3 mkw. 3 piętra w Zamościu przy ulicy Okrzei. Tel. 723 771 539.



- Sprzedam siedlisko o pow. 60 arów w miejscowości Oseredek gmina Susiec. Tel. 723 771 539.



- Na sprzedaż budynek usługowo-mieszkalny o pow. 500 mkw. w Hrubieszowie przy ulicy Łaziennej. Tel. 723 771 539.

ZAMOŚĆ TOMASZÓW LUB. HRUBIESZÓW BIŁGORAJ
kronika TYGODNIA
22-400 Zamość, ul. Żeromskiego 3
tel. 84 627 00 11, 638 99 93
fax 84 638 99 93
redakcja@kronikatygodnia.pl

WYDAWCA
Grupa Wydawnicza Słowo sp. z o.o.
ul. Domaniewska 17/19
lok. 133
02-672 Warszawa

REDAKTOR NACZELNY
DYREKTOR DS. WYDAWNICZYCH
Piotr Pyrkosz

REDAGUJE ZESPÓŁ W SKŁADZIE
Konrad Sinica – z-ca redaktora naczelnego
Wioletta Dudek-Ruszel – redaktor online
Mariusz Parol, Leszek Wójtowicz

KOLPORTAŻ
Press-Trans
tel. 604 494 479

WSPÓŁPRACOWNICY
Adam Gąsianowski, Marek Sztochel

DZIAŁ REKLAM I OGŁOSZEŃ
Jowita Chmiel – Specjalista ds. reklamy
tel. 885 851 150
j.chmiel@kronikatygodnia.pl
Aneta Szpinda – Specjalista ds. reklamy
tel. 665 751 702
a.szpinda@kronikatygodnia.pl

OGŁOSZENIA DROBNE
Zapraszamy w godz. 8-16
Zamość, ul. Żeromskiego 3
reklama@kronikatygodnia.pl
tel./fax 84 638 43 93

Kupony na bezpłatne ogłoszenia można wrzucać do specjalnych skrzynek (adresy na str. 27).

Skrzynki opróżniane są w czwartki.

SKŁAD I ŁAMANIE
Piotr Aurzecki
Wojciech Kopczyński

DRUK
Polska Press
Drukarnia Białystok

Materiałów niezamówionych redakcja nie zwraca.

Zastrzega się prawo skrótów i zmian tytułów.

Redakcja nie odpowiada za treść zamieszczanych reklam i ogłoszeń.

eprasa.pl 549a64aafd

BURMISTRZ SZCZEBRZESZYNA

ogłasza przetarg ustny nieograniczony na najem lokalu użytkowego stanowiącego własność Gminy Szczebrzeszyn:

- **lokal użytkowy o powierzchni 20 m² znajdujący się przy ulicy Zamojskiej 11,**
- **cena wywoławcza czynszu 90,00 zł.**
- **minimalne postąpienie 5,00 zł.**

Przetarg odbędzie się 11 sierpnia 2026 roku o godzinie 11:00 w sali konferencyjnej Urzędu Miejskiego w Szczebrzeszynie.

Treść ogłoszenia znajduję się na tablicy ogłoszeń Urzędu Miejskiego w Szczebrzeszynie oraz Biuletynie Informacji Publicznej Urzędu Miejskiego. Szczegółowe informację na temat przetargu można uzyskać u Kierownika Referatu Gospodarki Nieruchomościami (pokój 24) lub pod nr. tel. 84 6821-095 w 334. 1520

BURMISTRZ MIASTA HRUBIESZOWA

informuje, że na tablicy ogłoszeń w Urzędzie Miasta Hrubieszów oraz na stronie internetowej (BIP) został zamieszczony na okres 21 dni od 16.07.2026 roku do 06.08.2026 roku wykaz dotyczący części nieruchomości nr 1754 stanowiącej własność Gminy Miejskiej Hrubieszów, położonej w Hrubieszowie przy ul. Polnej, przeznaczonej do oddania w dzierżawę w drodze bezprzetargowej na okres do 3 lat. 1529



• Sprzedam luksusowy dom o pow. 248 mkw. w Zamościu przy ulicy Łanowej. Gotowy do zamieszkania. Tel. 723 771 539.



• Sprzedam nieruchomość z dwoma budynkami mieszkalnymi (razem cztery mieszkania pod wynajem) w Rogóźnie obok Tomaszowa Lubelskiego, przy ulicy Księdza Ignacego Skorubki, na działce o powierzchni 11 arów. Tel. 723 771 539.



• Sprzedam lokal usługowy o pow. 29 mkw. w Zamościu przy ulicy Szymonowica, boczna Kiepury. Tel. 723 771 539.



• Sprzedam nieruchomość inwestycyjną, dwa mieszkania i miejsce na lokal lub przychodnię w Tomaszowie Lubelskim przy Alei Południowej. Tel. 723 771 539.



• Na sprzedaż dom o powierzchni 139 mkw. w Zawadzie. Stan deweloperski zamknięty. Na ogrodzonej działce o powierzchni 15 arów. Tel. 723 771 539.



• Sprzedam dom jednorodzinny stan deweloperski cena 650.000,00 zł w Szczebrzeszynie ul. Lubelska 56D dz. nr 809/5 oraz działki budowlane nr 809/6, 809/7, 809/8, 809/9 z warunkami zabudowy. Tel.500112650



• Sprzedam dom w Tomaszowie Lubelski przy ulicy Okulickiego o powierzchni 183 mkw. Tel. 723 771 539.



• Sprzedam dom o powierzchni 90 mkw. do drobnego remontu w Tomaszowie Lubelskim. Tel. 723 771 539.



• Sprzedam 5 hektarów ziemi ze starym siedliskiem, przy rzece w miejscowości Kornie, gm. Lubycza Królewska. Tanio. Tel. 723 771 539.

UWAGA czytelnicy

Kupony na bezpłatne ogłoszenia drobne można wrzucać do skrzynek:

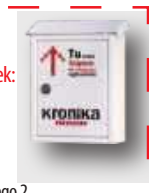

w Biłgoraju ● Salonik prasowy „Damian", ul. gen. Komorowskiego 2

w Tomaszowie Lub. ● Galeria Rynek, ul. Traugutta 1

w Tyszowcach ● Santander Bank Polska Placówka Partnerska, ul. Kilińskiego 2

w Ulhówku ● Budynek Urzędu Gminy, ul. Kościelna 1/1

w Zamościu ● PSS „Społem" ul. Monte Cassino 6 ● PSS „Społem" ul. Traugutta-Karolówka ● DT Tomasz (przy wejściu od ul. Reja) ● ul. Kilińskiego 1B (na tablicy ogłoszeń budynku zarządu osiedla Kilińskiego)

SANMED
Zamość, ul. Szwedzka 20
tel. 84 627 15 87, kom. 507 019 524
lek. med. Specjalista Ginekolog-Położnik MAREK LIPIEC
➥Badania prenatalne USG I-ego trymestru ciąży
➥Badania w kierunku wykrywania zahamowania wzrostu płodu
➥Badania w I trymestrze w kierunku wykrywania nadciśnienia
➥Badania USG ciąży
➥Badania USG ginekologiczne
➥Wizyty ginekologiczne i położnicze

CZYSTE POWIETRZE
LOKALNA FIRMA
wykonujemy pełną termomodernizację z prefinansowaniem
725 184 321 1330



• Wynajmę na rok dom w Jędrzejówce koło Narola. Tel. 723 771 539.



• Sprzedam mieszkanie po remoncie w miejscowości Wożuczyn-Cukrownia. Tanio. Tel. 723 771 539.



• Sprzedam działkę w Pniówku koło Zamościa, 11 arów z WZ. Tanio. Tel. 723 771 539.

NIERUCHOMOŚCI INNE

• Wydzierżawię warsztat wyposażony do napraw samochodów osobowych, ciężarówek, 2 kanały. Grabanów Kolonia 40A. Tel. 883 444 501.

• Magazyn logistyczny 50 m2, ogrzewany z pomieszczeniami socjalnymi, wyposażony, wózek widłowy. Grabanów Kolonia 40A. Tel. 883 444 501.

Przyjmę grunty rolne w dzierżawę, gm. Telatyn, Ulhówek i okolice. Tel. 663 369 669.

Usługi

MALOWANIE DACHÓW. Tel. 604 217 219.

Usługi remontowo-wykończeniowe. Tel. 884 609 403.



Rębakowanie gałęzi, koszenie trawników, przycinka żywopłotów, prace porządkowe i wynajem sprzętu. Tel. 511 259 666.

USŁUGI MINIKOPARKĄ I KOPARKO-ŁADOWARKĄ. Tel. 508 741 081.



• Docieplenia, czyste powietrze, tanio projekt. Tel. 790 373 628.

Tynki maszynowe - cementowo-wapienne, gipsowe. Posadzki miksokretem. Tel. 603 866 053.

Posadzki miksokretem - profesjonalnie. Tel. 603 276 486.

Posadzki miksokretem - solidnie. Tel. 605 997 267.

• Usuwanie przecieków na dachu, naprawa rynien, papa. Tel. 508 737 836.

Rolnictwo

MASZYNY

ZAKUPIĘ CIĄGNIKI, PRZYCZEPY. TEL. 669 681 711.

• Kosiarka rotacyjna 165 cm Słupsk, glebogryzarka 165 cm Grudziądz, glebogryzarka 165 cm separacyjna. Maszyny po remoncie. Tel. 511 567 355.

• Class Compact 2500 L, szerokość 2500, cena do uzgodnienia. Tel. 662 387 991.

• Kultywatory ścierniskowe, niemieckie. Tel. 606 453 907.

INNE

• Sprzedam pole 4,09 ha, Witków w Gminie Dołhobyczów, cena: 300 tys. zł. Tel. 507 830 291.

Praca

DAM PRACĘ

• Zatrudnię mężczyznę do pracy w gospodarstwie. Tel. 510 352 315.

Przyjmiemy do pracy kierowców z własnym samochodem i licencją. Tel. 600 068 817.

Dom i ogród

AGD/RTV

• Smartfon Redmi 15C, nowy, nieużywany, super cena, 290 zł. Tel. 787 062 549.

Budowlane

• Beton - pompa, wyburzenia, usługi sprzętem budowlanym, piasek. Tel. 603 989 798.

• Kamień budowlany z kopalni do murowania i fundamentów, niesort, piasek, transport, murowanie ogrodzeń. Tel. 783 208 297.

Turystyka

• Bilety autokarowe, lotnicze, ubezpieczenia wszystkie - Hrubieszów. Tel. 510 028 908, 605 101 402.

Sprzedam inne

• Altankę, obudowę studni, WC drewniane, huśtawkę, grykę. Tel. 796 237 835.

• Sprzedam hulajnogę elektryczną. Tel. 519 172 497.

• Sprzedam betoniarkę, gruszka duża. Tel. 519 172 497.

• Sprzedam karnisze aluminiowe do sufitu, 4 sztuki. Tel. 519 172 497.

Daj ogłoszenie w gazecie i zobacz je w internecie

KUPON na bezpłatne ogłoszenie drobne

ZAMOŚĆ TOMASZÓW LUB. HRUBIESZÓW BIŁGORAJ kronika TYGODNIA

kategoria

MOTORYZACJA	NIERUCHOMOŚCI	ROLNICTWO	PRACA	DOM I OGRÓD
☐ Samochody kupno	☐ Domy	☐ Maszyny	☐ Dam pracę	☐ AGD/RTV
☐ Samochody sprzedaż	☐ Mieszkania	☐ Zwierzęta	☐ Szukam pracy	☐ Meble
☐ Motocykle i quady	☐ Lokale	☐ Inne		☐ Ogród
☐ Inne Motoryzacyjne	☐ Działki			☐ Pozostałe

☐ USŁUGI ☐ ZDROWIE I URODA ☐ BUDOWLANE ☐ MATRYMONIALNE

☐ TURYSTYKA ☐ RÓŻNE ☐ SPRZEDAM INNE ☐ KUPIĘ INNE

treść (maksymalnie do 50 znaków)

cena: **telefon:**

Dane ogłoszeniodawcy (do wiadomości redakcji)

imię i nazwisko: .....

adres i tel.: .....

❍ **Ogłoszenia o liczbie przekraczającej 50 znaków i nieczytelne nie będą drukowane**
❍ **Twoje ogłoszenie trafi także na portal www.kronikatygodnia.pl/ogloszenia**
❍ **Skrzynki opróżniane są we czwartki**

1 KUPON = 1 EMISJA

eprasa.pl 549a64aafd

Gorzka pigułka

PIŁKARSKA IV LIGA

Zdegradowany rok temu z III ligi Lewart Lubartów liczył na rychły powrót do tej klasy rozgrywkowej, ale nie osiągnął tego celu, bo napotkał dwie ściany, których nie był w stanie przebić. Na pierwszej namalowany był herb Hetmana Zamość, na drugiej – Beskidu Andrychów.

W rozgrywkach IV ligi Lewart musiał uznać pierwszeństwo zamojskiego zespołu, który uzyskał awans z pierwszej pozycji. Dla piłkarzy z Lubartowa pozostała druga pozycja i szansa w barażach. Jeśli chodzi o potyczki Lewartu z Hetmanem, to obie były wyrównane. We wrześniu na stadionie OSiR w Zamościu gospodarze wygrali 3:1 (1:0). Kwietniowy rewanż w Lubartowie zakończył się zwycięstwem miejscowych piłkarzy 1:0 (0:0). Po tym meczu Hetman i Lewart zrównały się punktami (miały wtedy po pięćdziesiąt osiem). Hetman wygrał wszystkie osiem pozostałych meczów, zaś Lewart „zgubił" punkty w trzech kolejkach, m.in. trzy dni po spotkaniu z zespołem z Zamościa sensacyjnie zremisował na wyjeździe 1:1 (0:0) z ligowym autsajderem, czyli Huraganem Międzyrzec Podlaski.


Fot. Kamil Gac

W półfinale barażów Lewart przegrał 1:3 po dogrywce w Andrychowie z tamtejszym Beskidem, więc ten etap kwalifikacji o awans do III ligi zakończył na półfinale (w finale lepsza od Beskidu okazała się Moravia Morawica z woj. świętokrzyskiego). – Taka jest piłka nożna – trzeba się liczyć z porażką. Musieliśmy przełknąć tę gorzką pigułkę. Ale teraz mamy nowy sezon, a wraz z nim – nowe nadzieje. Spróbujemy zająć pierwsze miejsce. Awans do III ligi będzie naszym celem nadrzędnym – mówi szkoleniowiec Lewartu **Grzegorz Bonin**.

MaSzt

Lewart Lubartów 2025/2026

Grało 34 piłkarzy: Arkadiusz Bednarczyk 29 (29), Dorian Paluch 29 (20), Jakub Niewęgłowski 28 (28), Damian Podleśny 28 (28), Mateusz Kompanicki 28 (26), Łukasz Najda 28 (21), Krystian Żelisko 27 (13), Kamil Zieliński 27 (5), Dawid Skoczylas 26 (20), Oskar Gede 24 (9), Sebastian Plesz 20 (14), Jakub Jabłoński 18 (11), Aleks Aftyka 16 (8), Kamil Marciniak 13 (3), Wiktor Szymona 10 (6); **tylko w rundzie jesiennej:** Jewhen Smirnow [Ukraina] 15 (15), Denys Demianenko [Ukraina] 15 (9), Paweł Myśliwiecki 14 (14), Bartłomiej Wolski 13 (4), Maciej Kuźma 8 (0), Wojciech Raczyński 7 (0), Hubert Kotowicz 2 (0), Kacper Murat 1 (1), Krzysztof Podleśny 1 (0); **tylko w rundzie wiosennej:** Karol Kalita 15 (9), Ernest Skrzyński 14 (14), Kacper Brzyski 14 (1), Kamil Duda 11 (10), Adam Czapski 11 (7), Paweł Stępak 9 (3), Bartosz Gajos 5 (1), Oliwier Maziarz 1 (1), Marcel Misiak 1 (0), Igor Ogórek 1 (0). **Strzelcy:** 18 goli – Bednarczyk, 11 – Myśliwiecki, 10 – Żelisko, 8 – Kalita, 5 – Kompanicki, 4 – Demianenko, Skoczylas, Zieliński, 3 – Najda, Paluch, 2 – Gede, Plesz, 1 – Aftyka, Duda, Jabłoński, Marciniak, Niewęgłowski, Skrzyński; 2 samobójcze – Michał Koźlik (Janowianka Janów Lubelski), Maciej Skrzypek (Granit Bychawa). **Trener:** Grzegorz Bonin 30.

Po nazwisku piłkarza podaliśmy liczbę jego występów w IV lidze, w sezonie 2025/2026, a w nawiasach – liczbę meczów w podstawowej jedenastce. Po nazwisku trenera – liczba meczów, w których prowadził drużynę.

Rewelacja wiosny

PIŁKARSKA IV LIGA

Działający od 1946 r. Tur Milejów rozegrał dopiero pierwszy sezon w lubelskiej IV lidze. Jubileusz 80-lecia może świętować w pogodnym nastroju, bo debiutujący w czwartoligowych rozgrywkach zespół okazał się rewelacją rundy wiosennej, dzięki temu zakończył zmagania na szóstym miejscu w tabeli.

W rundzie jesiennej team grającego trenera **Tomasza Zająca** zdobył szesnaście punktów. Na półmetku sezonu został sklasyfikowany na dziesiątej pozycji. W rundzie rewanżowej wykazał się stuprocentowym wzrostem skuteczności w punktowaniu – wywalczył trzydzieści dwa punkty, a w nieoficjalnej i nieużywanej tabeli wiosny znalazł się na czwartym miejscu, za Hetmanem Zamość (trzydzieści dziewięć punktów), Łada 1945 Biłgoraj (trzydzieści osiem punktów) i Lewartem Lubartów (trzydzieści pięć punktów).


Fot. Kamil Gac

Co wpłynęło na tak znaczącą poprawę wyników? Trener i piłkarz Tomasz Zając może mówić o dobrym przygotowaniu do wiosennych rozgrywek, ale nie bez znaczenia były zimowe transfery. Zespół z Milejowa pozyskał zimą kilku graczy, a wśród nich trzech z najwyższej czwartoligowej „półki". Solidnie drużynę wzmocnili: bramkarz **Sebastian Ciołek** z Lublinianki, środkowy obrońca **Karol Futa** ze Świdniczanki oraz Erytrejczyk, posiadający także obywatelstwo USA, napastnik **Ezana Kahsay** z Siarki Tarnobrzeg.

To właśnie Tur okazał się jedynym zespołem, który w rundzie wiosennej ograł biłgorajską Ładę, kończąc świetną passę tego zespołu na dwunastu meczach bez porażki (w tym jedenastu kolejnych wygranych).

MaSzt

Tur Milejów 2025/2026

Grało 30 piłkarzy: Jakub Cielebąk 30 (25), Krystian Kobus 30 (23), Kacper Skorek 29 (29), Karol Kowalski 29 (22), Stanisław Niewiński 29 (11), Dmytro Kostiuk [Ukraina] 28 (27), Fabian Iwanek 28 (19), Maciej Łopuszyński 28 (16), Kacper Pleskot 28 (12), Tomasz Zając 27 (23), Adrian Kucybała 27 (16), Maksymilian Suryś 26 (14), Jakub Pryliński 25 (24), Nicolas Mazur 23 (16), Kacper Balczyński 13 (3), Dawid Wawer 6 (5), Antoni Suryś 3 (0); **tylko w rundzie jesiennej:** Jakub Kowalczuk 13 (13), Sylwester Parada 12 (0), Brajan Fiedor 10 (0), Jakub Leszczyński 6 (0), Mikołaj Rod 6 (0), Kuba Sowa 2 (0), Szymon Tylus 2 (0); **tylko w rundzie wiosennej:** Karol Futa 15 (14), Sebastian Ciołek 13 (12), Ezana Kahsay [Erytrea] 11 (6), Filip Opaliński 3 (0), Bartosz Antończak 2 (0), Szymon Bajdak 1 (0). **Strzelcy:** 13 goli – Pryliński, 10 – Iwanek, 8 – Zając, 6 – Cielebąk, Kobus, 5 – Kostiuk, 2 – Futa, Niewiński, Pleskot, 1 – Kahsay, Łopuszyński, Parada, Skorek; 2 samobójcze – Piotr Pacek (Lublinianka), Mateusz Panasiuk (Huragan Międzyrzec Podlaski). **Trener:** Tomasz Zając 30.

W zawieszeniu

PIŁKARSKA IV LIGA

Start 1944 Krasnystaw nie rozpoczął przygotowań do rozgrywek w IV lidze. Pod znakiem zapytania stanęła przyszłość tego klubu. Możliwe jest to, że w tym sezonie zabraknie tego zespołu w gronie ligowców. Z końcem czerwca z prowadzenia klubu zrezygnował prezes **Marek Kwiecień**. Dotąd nie został wybrany jego następca. Klub ponoć nie ma długów, ale znaczna część miejskiej dotacji, przeznaczona na jego funkcjonowanie, została już wykorzystana. – Wszystko znalazło się w zawieszeniu. Nie ma prezesa. Nie trenujemy. Niektórzy piłkarze już odeszli, inni noszą się z takim zamiarem. Głównym problemem jest to, że ciężko zbudować budżet na IV ligę w oparciu o potencjalnych sponsorów, a dotacja samorządowa jest niewystarczająca. Trwają rozmowy w sprawie dalszego funkcjonowania klubu. Jeśli zespół nie przystąpi do rozgrywek IV ligi, to wszystko będziemy musieli „kleić" od nowa – mówi **Dawid Sołdecki**, trener i piłkarz Startu.

Zespół z Krasnegostawu zakończył rozgrywki na dziesiątym miejscu z dorobkiem czterdziestu punktów. I chociaż w rundzie wiosennej punktował trochę lepiej niż w rundzie jesiennej, to jednak obniżył swoje miejsce w tabeli. Na półmetku sezonu zajmował dziewiąte miejsce. W pierwszej rundzie zdobył osiemnaście punktów, w drugiej – dwadzieścia dwa. – W pierwszej rundzie graliśmy „na przetarcie". Skład zespołu nie był docelowy. Druga runda była zdecydowanie lepsza w naszym wykonaniu. Zniwelowaliśmy różnicę dzielącą nas od zespołów z czołówki tabeli. W rundzie jesiennej zwykle z nimi wysoko przegrywaliśmy, a w rundzie wiosennej potrafiliśmy się im przeciwstawić. Na wiosnę zmieniliśmy ustawienie zespołu. Mieliśmy w składzie nie czterech, a trzech obrońców. To też miało duży wpływ na lepsze funkcjonowanie zespołu i poprawę wyników – komentuje trener Sołdecki.

Nie bez wpływu na sportowy progres Startu były też transfery, dokonane przez ten klub w trakcie zimowego okienka. **Adrian Popiołek** z Avii Świdnik, **Bartosz Janiszek** ze Stali Kraśnik i **Hubert Sałamacha** z Gryfa Gmina Zamość zdecydowanie podnieśli poziom piłkarski zespołu. – Ci trzej piłkarze okazali się sporym wzmocnieniem zespołu – przyznaje trener Sołdecki.

MaSzt

Start 1944 Krasnystaw 2025/2026

Grało 24 piłkarzy: Krystian Krupa 29 (29), Adrian Leszczyński 29 (29), Dorian Bronowicki 29 (24), Przemysław Kanarek 27 (27), Daniel Chariasz 27 (22), Damian Pachuta 27 (21), Kryspin Florek 26 (25), Łukasz Strug 26 (25), Radosław Lenard 26 (16), Dawid Sołdecki 22 (19), Dariusz Drzazga 18 (8), Damian Sawa 18 (4), Sebastian Bałaszek 18 (1), Jakub Kukulski 17 (5), Michał Korzeniowski 17 (2), Michał Saj 15 (15); **tylko w rundzie jesiennej:** Mateusz Boczuliński 15 (12), Kacper Więczkowski 12 (7), Miłosz Ciechan 4 (0), Miłosz Bojarczuk 2 (0); **tylko w rundzie wiosennej:** Bartosz Janiszek 15 (15), Hubert Sałamacha 15 (11), Adrian Popiołek 13 (12), Kuba Chytrosz 2 (1).
Strzelcy: 12 goli – Strug, 9 – Leszczyński, 5 – Florek, 3 – Kukulski, Popiołek, Sawa, 2 – Boczuliński, Kanarek, Lenard, Sałamacha, 1 – Janiszek, Pachuta.
Trener: Dawid Sołdecki 30.

Liczył na więcej

PIŁKARSKA IV LIGA

Bug Hanna po raz pierwszy awansował do IV ligi w 2022 r. Debiutancki sezon w gronie czwartoligowców nie był udany dla tego zespołu. Drużyna, którą w sezonie 2022/2023 prowadzili kolejno trenerzy **Paweł Oponowicz**, **Hubert Kowalik** i **Łukasz Jankowski**, uplasowała się na piętnastym miejscu (piątym w grupie spadkowej) i już po roku została zdegradowana do klasy okręgowej.

Do IV ligi Bug powrócił dwa lata później. Zmagania ukończył na jedenastej pozycji, która okazałaby się spadkowa, gdyby nie to, że kilka klubów zrezygnowało z gry na tym poziomie rozgrywkowym. Na półmetku sezonu zespół z Hanny był w tabeli dwunasty (miał na swoim koncie czternaście punktów), ale w rundzie wiosennej prezentował się dużo lepiej niż w jesiennej (w drugiej części rozgrywek wywalczył dwadzieścia punktów). – Przyznam, że liczyłem na jeszcze lepszą rundę wiosenną w naszym wykonaniu. Wystartowaliśmy wiosną od remisu z Janowianką. W pięciu kolejnych meczach odnieśliśmy cztery zwycięstwa. Przegraliśmy jedynie z Hetmanem w Zamościu różnicą jednej bramki. Przełomowy był mecz na Wieniawie, zakończony remisem 2:2. Zwycięstwo nad Lublinianką daliśmy sobie wyrwać w pechowych dla nas okolicznościach, w czwartej minucie czasu doliczonego do drugiej połowy spotkania. W efekcie wpadliśmy w dołek. Ponieśliśmy trzy kolejne wysokie porażki – z Ładą Biłgoraj, Lewartem Lubartów, a także w Pucharze Polski ze Startem Krasnystaw. Potem niespodziewanie przegraliśmy u siebie z Tanwią Majdan Stary. Piątą z rzędu porażkę ponieśliśmy w Milejowie. Przełamaliśmy się dopiero w ligowym meczu ze Startem, ale już do końca sezonu punktowaliśmy ze zmiennym powodzeniem – komentuje **Bartosz Bodys**, szkoleniowiec Bugu.

Korzystne okazały się zimowe transfery, dokonane przez klub z Hanny. Przybyły z Eko Różanka napastnik **Mateusz Chwedoruk** w czternastu wiosennych występach zdobył dwanaście bramek i został najlepszym strzelcem zespołu z Hanny w rozgrywkach. Z kolei pozyskany z Polesia Kock środkowy obrońca **Wojciech Majewski** zdecydowanie wzmocnił defensywę beniaminka. – Jeśli chodzi o transfery, to trafiliśmy w dziesiątkę – przyznaje trener Bodys.

Wybił się **Jairo Eli Rodriguez Mendoza**. Po bardzo dobrym sezonie w IV lidze Kolumbijczyk został piłkarzem trzecioligowego Hetmana Zamość. – Jairo miał bardzo mocną pozycję w naszym zespole. W pojedynkę potrafił odwrócić losy meczu – mówi trener Bodys.

MaSzt

Bug Hanna 2025/2026

Grało 24 piłkarzy: Kacper Białasz 29 (18), Jakub Daniłosio 28 (12), Dawid Borcon 27 (27), Kacper Kocyła 27 (27), Patryk Tomasiak 27 (24), Oleg Bojarczuk [Ukraina] 27 (22), Jairo Eli Rodriguez Mendoza [Kolumbia] 26 (24), Piotr Świeca 26 (24), Mateusz Szyszłow 26 (4), Jan Masztaleruk 24 (23), Krystian Wójcik 23 (23), Kamil Haponiuk 20 (19), Patryk Grzegorczyk 19 (14), Kacper Mileszczyk 18 (0), Kuba Adamczyk 16 (1), Jarosław Miatlicki [Białoruś] 11 (11); **tylko w rundzie jesiennej:** Bartłomiej Gryczuk 12 (3), Nicholas Hoyos Narvaez [Kolumbia] 9 (7), Marcin Chilimoniuk 8 (8), Kamil Oniszczuk 8 (2); **tylko w rundzie wiosennej:** Mateusz Chwedoruk 14 (13), Wojciech Majewski 13 (13), Eryk Klimowicz 13 (11), Danilo Andres Nunez Avila [Kolumbia] 2 (0).
Strzelcy: 12 goli – Chwedoruk, 9 – Jairo, 7 – Wójcik, 6 – Świeca, 5 – Borcon, 3 – Nicholas, 2 – Adamczyk, Klimowicz, 1 – Białasz, Bojarczuk, Gryczuk, Grzegorczyk, Oniszczuk, Tomasiak; 1 samobójczy – Karol Pendel (Orlęta Radzyń Podlaski).
Trener: Bartosz Bodys 30.

eprasa.pl 549a64aafd

Piłkarz za biurkiem

PIŁKARSKA IV LIGA

W zakończonych 13 czerwca (sobota) rozgrywkach IV ligi Lublinianka okazała się piątą siłą. Zespół prowadzony przez pochodzącego ze Szczebrzeszyna trenera **Daniela Koczona** zdobył pięćdziesiąt dwa punkty (dwadzieścia pięć w rundzie jesiennej i dwadzieścia siedem w rundzie wiosennej). Dziś drużyna z lubelskiej Wieniawy zaliczana jest do faworytów kolejnej edycji rozgrywek, obok biłgorajskiej Łady, lubartowskiego Lewartu i Tura Milejów. O tym, że „Duma Lublina" o 105-letniej tradycji poważnie szykuje się do zbliżającej się rywalizacji w IV lidze, najlepiej świadczą dokonywane przez nią transfery, ale nie tylko te dotyczące kadry piłkarskiej. Pod koniec


Fot. Kamil Gac

czerwca klub ogłosił powrót **Przemysława Kanarka**, ale nie w roli piłkarza. Wychowanek Hetmana Zamość, grający w poprzednim sezonie w Starcie 1944 Krasnystaw, poinformował w czerwcu o zakończeniu piłkarskiej kariery. Przybył do Lublinianki, by działać zza urzędniczego biurka w charakterze dyrektora sportowego. Kanarek przygotowywał się do nowej funkcji w Wyższej Szkole Zarządzania i Coachingu we Wrocławiu. Tam uzyskał merytoryczną wiedzę. Ukończył na tej uczelni studia licencjackie na kierunku „Zarządzanie organizacją sportową". Jednocześnie uzyskał w PZPN związkową licencję skauta piłkarskiego klasy B.

Efekty dyrektorskiej pracy piłkarza rodem z Zamościa już widać. Ze Startu sprowadził dwóch zawodników. Z klubu sportowego z Krasnegostawu do Lublinianki przybyli **Kryspin Florek** i **Adrian Leszczyński**. Ze Świdniczanki dołączył **Adam Nowak**, który od 13 lat grał w III lidze. Natomiast z Tura Milejów doszedł Erytrejczyk **Ezana Kahsay**.

MaSzt

Lublinianka 2025/2026

Grało 26 piłkarzy: Patryk Drozd 29 (29), Jakub Sobstyl 29 (28), Filip Świeboda 29 (4), Krystian Ziętek 28 (27), Patryk Malec 28 (11), Bartłomiej Koneczny 27 (24), Mateusz Misztal 27 (23), Jakub Bednara 26 (26), Anes Kherouf [Algieria] 26 (19), Szymon Podlipny 26 (4), Michał Wojtowicz 26 (4), Szymon Duda 25 (11), Dominik Kołacz 24 (20), Maciej Misiurek 22 (13), Piotr Pacek 19 (14), Kacper Wadowski 18 (7), Michał Furman 15 (15), Dawid Bara 4 (1); **tylko w rundzie jesiennej:** Mikołaj Jagodziński 15 (9), Hubert Giletycz 13 (11), Mateusz Chyła 12 (12), Sebastian Ciołek 10 (10); **tylko w rundzie wiosennej:** Ahmadou Dia [Senegal] 10 (3), Maciej Szymaniak 5 (5), Karol Kunach 1 (0), Kacper Sarna 1 (0). **Strzelcy:** 19 goli – Koneczny, 7 – Bednara, 4 – Drozd, Kherouf, Sobstyl, Ziętek, 3 – Pacek, Podlipny, Wojtowicz, 2 – Świeboda, 1 – Dia, Duda, Malec, Misztal; 3 samobójcze – Igor Belka (Ruch Ryki), Tomasz Kuchnio (Ruch Ryki), Dominik Skiba (Hetman Zamość). **Trener:** Daniel Koczon 30.

Kolejny mocny cios

PIŁKARSKA IV LIGA

W przeprowadzonej rok temu rozmowie z **Krzyszofem Stanowskim** w Kanale Zero właściciel i prezes Motoru Lublin **Zbigniew Jakubas** przekonywał, że dobrze by było, gdyby zespół rezerw tego klubu awansował do III ligi, bo ten poziom rozgrywkowy jest odpowiedni do ogrywania zawodników. Lubelski przedsiębiorca przekonywał, że postara się wprowadzić Motor II do III ligi. Trener Kamil Witkowski nie wykona jednak tego zadania, bo władze lubelskiego klubu niespodziewanie wycofali drużynę z IV ligi. – Dowiedziałem się o tym ostatniego dnia, gdy kończył mi się kontrakt z Motorem. Jestem rozczarowany tą decyzją. Zostałem na lodzie, bo nie spodziewałem się, że będę musiał szukać nowego pracodawcy. Zgodnie z ustaleniami spodziewałem się dalszej pracy w Motorze. Nie nastawiałem się na inną. Gdy rok temu zostałem trenerem Lewartu Lubartów i koordynatorem szkolenia młodzieży w tym klubie, ówczesny dyrektor sportowy Motoru **Paweł Golański** przedstawił mi pracę z drugim zespołem tego klubu jako projekt dwuletni. Odszedłem więc z Lewartu na tydzień przed staretm rozgrywek, skuszony atrakcyjną i ciekawą propozycją. W ciągu dwóch lat mieliśmy wywalczyć awans do III ligi. Uważam, że Motor wiele straci na tym wycofaniu drużyny z IV ligi – mówi **Kamil Witkowski**.

Pod skrzydłami trenera Witkowskiego Motor II stał się jednym z najciekawszych zespołów w lubelskiej grupie IV ligi. Co prawda w rundzie jesiennej drużynie jeszcze nie szło na miarę oczekiwań szkoleniowca – zdobyła dwadzieścia jeden punktów, kończąc pierwszą część sezonu na ósmym miejscu, ale w rundzie wiosennej stała się groźna nawet dla najlepszych w czwartoligowej stawce. W rundzie rewanżowej podopieczni trenera Witkowskiego zdobyli dwadzieścia siedem punktów. W niepisanej tabeli rundy wiosennej zajęli szóste miejsce, a w tabeli końcowej rozgrywek – siódme. – Runda jesienna była słabsza w naszym wykonaniu, bo wzięliśmy się do pracy dopiero na tydzień przed rozpoczęciem rozgrywek. Nie mogliśmy się dostatecznie przygotować do rundy jesiennej. Poznawaliśmy się i docieraliśmy w trakcie rozgrywek. W rundzie wiosennej punktowaliśmy dużo lepiej. Zdołaliśmy wyselekcjonować niezłą kadrę. Nie mogliśmy liczyć na „spady" z pierwszej drużyny, a jednak bardzo dobrze poczynaliśmy sobie w IV lidze. Kilku zawodników Motoru II podpisało konktrakty z pierwszym zespołem. Kilku graczy przybyłych z zespołu juniorów poczyniło znaczące postępy. Progres był wyraźny. Najlepiej świadczyły o tym liczby. Najlepszym przykładem są stracone bramki. W rundzie jesiennej daliśmy sobie strzelić dwadzieścia cztery gole, a w rundzie wiosennej – tylko piętnaście. Szliśmy do przodu zdecydowanym krokiem. Włożyliśmy w to dzieło ogrom pracy. W nadchodzącym sezonie, przy niewielkim wsparciu zawodnikami z pierwszej drużyny, moglibyśmy walczyć o awans do III ligi. Szkoda, że zespół został rozwiązany w takim momencie – twierdzi trener Witkowski.

Szkoleniowiec liczy na interesującą posadę. – Pojawiły się jakieś oferty pracy, ale mnie interesuje tylko stabilny projekt. Przybiła mnie ta sytuacja. Wcześniej dostałem mocny cios w Kraśniku. Nie mam serca ze skały – wzdycha trener Witkowski.

MaSzt

Motor II Lublin 2025/2026

Grało 42 piłkarzy: Piotr Bereza 28 (15), Krystian Brzozowski 26 (25), Jakub Bartoszek 26 (22), Kamil Mazur 25 (24), Konrad Kraska 24 (23), Igor Kuchta 24 (21), Dawid Brzozowski 24 (18), Oliwier Michułka 19 (9), Franciszek Lewandowski 17 (16), Artsiom Akataw [Białoruś] 17 (13), Patryk Kukulski 15 (15), Paweł Jabłoński 13 (7), Mateusz Gąsior 13 (5), Mariusz Bruliński 11 (1), Adrian Bodziony 10 (5), Wiktor Węgrzyn 10 (1), Dawid Kalbarczyk 6 (0), Florian Haxha [Niemcy] 4 (4), Sebastian Sikora 4 (0); **tylko w rundzie jesiennej:** Iwan Hurenko [Ukraina] 15 (15), Michał Paluch 12 (11), Mikołaj Jankowski 11 (3), Wiktor Szymona 7 (3), Kacper Tracz 6 (0), Gabriel Myćka 4 (4), Sebastian Tryk 4 (0), Konrad Niegowski 3 (1), Borys Kisiel 3 (0), Kacper Karasek 2 (2), Kacper Plichta 2 (2), Bright Ede 1 (1), Paskal Meyer 1 (1), Kacper Szymanek 1 (1), Jakub Badzian 1 (0); **tylko w rundzie wiosennej:** Wiktor Lenard 15 (7), Miłosz Pacek 13 (13), Marcel Złomańczuk 13 (10), Denys Demianenko [Ukraina] 13 (9), Mikołaj Jagodziński 12 (6), Sebastian Koziej 9 (6), Jan Sobczuk 8 (8), Borys Mołdach 3 (3). **Strzelcy:** 13 goli – Kraska, 8 – D. Brzozowski, 7 – Paluch, 4 – Bruliński, Hurenko, Kuchta, Lenard, 3 – Demianenko, 1 – Akataw, Bartoszek, Bereza, K. Brzozowski, Jankowski, Koziej, Lewandowski, Michułka, Złomańczuk; 2 samobójcze – Jan Borysiuk (Orlęta Radzyń Podlaski), Tomasz Kuchnio (Ruch Ryki). **Trener:** Kamil Witkowski 30.

Chętni do pracy

PIŁKARSKA IV LIGA

Z końcem sezonu z Janowianką Janów Lubelski pożegnał się trener **Ireneusz Zarczuk** z Biłgoraja. Pod jego wodzą drużyna grała osiem lat. W 2023 r. awansowała do IV ligi, do której powróciła po siedmiu sezonach gry w klasie okręgowej. Ostatnie czwartoligowe rozgrywki zakończyła na dziewiątym miejscu (na półmetku sezonu była szósta). W rundzie wiosennej punktowała dużo słabiej niż w rundzie jesiennej. W pierwszej części rozgrywek wywalczyła dwadzieścia siedem punktów, a w drugiej – siedemnaście.

Nowy trener Janowianki Rafał Dudkiewicz, który wcześniej w IV lidze prowadził Granit Bychawa i Orlęta Radzyń Podlaski, liczy na to, że pod jego opieką zespół z Janowa Lubelskiego poczyni progres. – W każdym meczu będziemy walczyli o zwycięstwo, by zająć jak najlepsze miejsce w tabeli. Będziemy ciężko pracowali, by jak najszybciej drużyna nauczyła się podstawowych zachowań, które chcę w nią wdrożyć. Ważna będzie także powtarzalność tych zachowań. Po trzech rozegranych sparingach dostrzegam postępy w tej materii, ale jeszcze dużo pracy przed nami. Powinniśmy być w czubie tabeli – mówi trener **Rafał Dudkiewicz**.

Przygotowania do rundy jesiennej w IV lidze Janowianka rozpoczęła 8 lipca (środa). Trener Dudkiewicz zdążył już dobrze poznać swoją nową ekipę. – Mamy w zespole wiele indywidualności. Moim zadaniem będzie to, by ten zespół jak najlepiej „poukładać". Drużyna wywarła na mnie pozytywne wrażenie. Widzę, że piłkarze są chętni do pracy. Dostrzegam świeżość wywołaną tym, że przyszedł nowy trener – mówi trener Dudkiewicz.

Szkoleniowiec nie przewiduje wielu zmian w kadrze zespołu. Do Sokoła Zwierzyniec odszedł napastnik **Jurij Perin**, a nowego „pracodawcy" szukają też obrońca **Łukasz Mazurek** i pomocnik **Paweł Zięba**. – Zrezygnowałem z tych zawodników, by trochę odmłodzić drużynę. By dodać jej nieco świeżości. Ci piłkarze swój najlepszy czas mają już za sobą – tłumaczy trener Dudkiewicz.

Klub z Janowa Lubelskiego pozyskał dwóch graczy. Ze Startu 1944 Krasnystaw przybył **Łukasz Strug**, a z Tomasovii Tomaszów Lubelski – **Wiktor Łuczkowski**. W trakcie załatwiania jest transfer **Sebastiana Sikory** z wycofanego z IV ligi Motoru II Lublin. – Chciałbym ściągnąć jeszcze dwóch zawodników, ale nie wiem, czy będę mógł sobie na to pozwolić. W tej sprawie ścieram się z zarządem klubu. Nie wiem, czy dostanę zgodę władz klubu na te dwa transfery – mówi trener Dudkiewicz.

MaSzt

Janowianka Janów Lubelski 2025/2026

Grało 26 piłkarzy: Patryk Rojek 29 (28), Diego Marotto 29 (15), Michał Koźlik 28 (28), Filip Małek 28 (26), Kacper Piechniak 26 (26), Brillant Monroe Etana [Kamerun] 26 (23), Jakub Dacko 26 (18), Janusz Birut 25 (22), Klaudiusz Sypeń 24 (20), Paweł Zięba 23 (23), Wiktor Stępniowski 22 (20), Kacper Piskorski 22 (4), Filip Głaz 22 (1), Michał Mistrzyk 20 (18), Łukasz Mazurek 19 (17), Kacper Kiszka 13 (2), Kajetan Wojtasiak 3 (2); **tylko w rundzie jesiennej:** Robert Widz 11 (7), Mariusz Pawełkiewicz 7 (3), Maszrab Ganiew [Uzbekistan] 5 (0), Dawid Ciupak 3 (0); **tylko w rundzie wiosennej:** Carlos Philipe Souza De Faria [Brazylia] 14 (10), Jurij Perin [Ukraina] 14 (7), Wiktor Bodziuch 11 (10), Krystian Kiszka 5 (0), Michał Myszak 4 (0). **Strzelcy:** 17 goli – Piechniak, 12 – Etana, 6 – Małek, 5 – Perin, 4 – Koźlik, Zięba, 3 – Mistrzyk, 2 – Widz, 1 – Carlos Philipe, Ganiew, Głaz, Kacper Kiszka, Myszak, Piskorski, Rojek, Stępniowski, Sypeń; 3 samobójcze – Marcin Chilimoniuk (Bug Hanna), Kajetan Nastalski (Ruch Ryki), Jan Sobczuk (Motor II Lublin). **Trener:** Ireneusz Zarczuk 30.

Twardy jak Granit

PIŁKARSKA IV LIGA

Granit Bychawa już siedem lat występuje w IV lidze. Od awansu do tej klasy rozgrywkowej w 2019 r. drużynę prowadziło sześciu szkoleniowców. Najlepiej piłkarze z Bychawy spisali się w dwóch pierwszych sezonach, pod wodzą obecnego szkoleniowca Hetmana Zamość **Łukasza Gieresza**. Dwa razy kończyli rozgrywki na piątym miejscu. Po rundzie jesiennej w 2021 r. trener Gieresz odszedł z Granitu, by pracować w Świdniczance. Pochodzący z Zamościa trener pozostawił drużynę z Bychawy na trzecim miejscu w czwartoligowej grupie II – za Kryształem Werbkowice i Stalą Kraśnik.

Potem opiekunem Granitu był trener **Marcin Popławski**. W 2022 r. wywalczył z tym zespołem dziewiąte miejsce, a w kolejnych rozgrywkach – dziesiąte. W dwóch następnych sezonach ekipa grała pod nadzorem trenera **Rafała Dudkiewicza**. Najpierw za Dudkiewicza było szesnaste miejsce, następnie dziesiąte.

W zakończonych niedawno rozgrywkach piłkarze z Bychawy grali pod wodzą trzech kolejnych trenerów. Pierwszym był **Kacper Duduś**, drugim **Sławomir Różycki**, a w końcówce sezonu drużynę przejął **Paweł Skubis**, pochodzący z Majdanu Starego były piłkarz i szkoleniowiec tamtejszej Tanwi.

W pierwszej rundzie Granit zdobył szesnaście punktów, w drugiej – tylko dziewięć. Zakończył zmagania na dwunastym miejscu. Klub uchodzi za jeden z najskromniej uposażonych w IV lidze. W swoich szeregach ma jednak wielu ciekawych zawodników.

MaSzt

Granit Bychawa 2025/2026

Grało 27 piłkarzy: Michał Piwnicki 29 (29), Daniel Juchna 29 (28), Mateusz Wrzyszcz 29 (25), Maciej Skrzypek 28 (28), Mateusz Filipczuk 28 (15), Sebastian Sprawka 27 (24), Andrij Iwanienko [Ukraina] 27 (23), Krystian Sprawka 26 (23), Szymon Korba 25 (16), Mateusz Wójtowicz 21 (20), Wiktor Żurek 20 (16), Michał Błaziak 20 (8), Wiktor Szymański 16 (14), Sebastian Sprawka II 16 (3), Daniel Brzozowski 13 (8), Mateusz Woch 10 (1), Igor Ilczuk 5 (5), Igor Dziurian 3 (0); **tylko w rundzie jesiennej:** Churszid Chasanow [Pakistan] 14 (8), Mateusz Smorga 14 (4), Adrian Gierowski 9 (7), Fabian Gawroński 8 (1), Bartłomiej Prus 2 (0); **tylko w rundzie wiosennej:** Stanisław Skotarczak 14 (10), Tomasz Godula 11 (11), Jonatan Wlizło 5 (3), Sebastian Migryt 1 (0). **Strzelcy:** 6 goli – Sebastian Sprawka, Wrzyszcz, 5 – Juchna, 3 – Iwanienko, 2 – Skrzypek, Sebastian Sprawka II, Wójtowicz, Żurek, 1 – Korba, Piwnicki; 1 samobójczy – Karol Warda (Orlęta Radzyń Podlaski). **Trenerzy:** Kacper Duduś 21, Sławomir Różycki 5, Paweł Skubis 4.

eprasa.pl 549a64aafd

Nie po drodze

PIŁKARSKA IV LIGA

W sezonie 2025/2026 ósme w tabeli końcowej Orlęta Radzyń Podlaski trzy razy spotykały się z najlepszym w IV lidze Hetmanem Zamość. Trzykrotnie górą był Hetman. W listopadzie na zakończenie rundy jesiennej w Zamościu gospodarze wygrali 4:0 (2:0). W maju zespoły ponownie zmierzyły się na stadionie zamojskiego OSiR, tym razem w półfinale wojewódzkich rozgrywek Pucharu Polski – miejscowi wygrali 4:0 (1:0). Na zakończenie sezonu Hetman wygrał w Radzyniu Podlaskim 3:2 (2:1). W tym ostatnim meczu Orlęta najbliższe były ograna rywala z Zamościa, ale trzeba wziąć pod uwagę to, że na ten bój, którego stawką była przysłowiowa czapka śliwek, trener gości **Łukasz Gieresz** posłał


Fot. Kamil Gac

zawodników rzadziej grających w rundzie wiosennej, a nawet dalszych rezerwowych.

Mecze z Hetmanem pokazały Orlętom, które od 2006 do 2024 r. rozegrały siedemnaście spośród osiemnastu sezonów w III lidze. Trener Rafał Dudkiewicz uważa, że po spadku z III ligi Orlętom daleko było do tej klasy rozgrywkowej głównie pod względem finansowym. – Orlęta i Granit Bychawa to dwa najbiedniejsze kluby w lubelskiej IV lidze – twierdzi trener **Rafał Dudkiewicz**, który do Orląt przybył właśnie z Granitu.

Po zakończeniu sezonu trener Dudkiewicz przejął Janowiankę Janów Lubelski. – Zrezygnowałem z posady w Orlętach. Nawarstwiło się trochę problemów. Z jednym z działaczy ewidentnie było mi nie po drodze – wyjaśnia Dudkiewicz.

Nowym szkoleniowcem Orląt został były piłkarz zamojskiego Hetmana, a niedawno także trener Igrosu Krasnobród w klasie A – **Artur Bożyk**, który w 2020 r. prowadził zespół z Radzynia Podlaskiego w III lidze.

MaSzt

Orlęta Radzyń Podlaski 2025/2026

Grało 27 piłkarzy: Marcel Obroślak 30 (28), Szymon Gęca 29 (25), Krzysztof Cudowski 28 (28), Karol Pendel 28 (28), Dominik Rycaj 28 (22), Igor Miszta 27 (26), Igor Sawicki 27 (9), Karol Rycaj 26 (24), Klim Morenkow [Uzbekistan] 26 (23), Jakub Rycaj 26 (21), Karol Warda 26 (19), Bartłomiej Siudaj 23 (8), Hubert Nowak 22 (22), Gustavo Vicente Ferreira Santos [Portugalia] 20 (19), Jan Borysiuk 16 (9), Kacper Borkowski 11 (0), Kornel Porczyński 11 (0); **tylko w rundzie jesiennej:** Olivier Olszewski 14 (0), Ryszard Grochowski 13 (4), Tomasz Wiewiórka 11 (2), Mikołaj Izdebski 10 (2), Arkadiusz Korolczuk 3 (3), Tomasz Godula 3 (2), Szymon Wołek 3 (0); **tylko w rundzie wiosennej:** Piotr Piróg 7 (0), Jakub Kowynia 4 (4), Maciej Mitura 2 (2). **Strzelcy:** 18 goli – Obroślak, 15 – Cudowski, 6 – K. Rycaj, 5 – Gustavo Vicente, Morenkow, 4 – Pendel, 3 – D. Rycaj, 2 – Izdebski, 1 – Borkowski, Korolczuk, J. Rycaj, Siudaj, Warda; 1 samobójczy – Jakub Wadowski (Orlęta Łuków). **Trenerzy:** Rafał Dudkiewicz 29, Bartłomiej Siudaj 1.

Czas odpocząć

PIŁKARSKA IV LIGA

Trzynasty po rundzie jesiennej Ruch Ryki słabo spisywał się w drugiej części sezonu. Beniaminek długo czekał na pierwszego gola w rundzie wiosennej, a jeszcze dłużej – na pierwsze tej wiosny zwycięstwo. Jeśli uwzględnimy wyjazdową porażkę 0:2 (0:1) z Lublinianką w ostatniej kolejce rundy jesiennej, to seria kolejnych meczów Ruchu bez zdobytej bramki zakończyła się na ośmiu, a seria kolejnych przegranych – na dziesięciu. – Za nami bardzo trudny okres. Źle zaczęliśmy rundę wiosenną, a potem ta niemoc długo się za nami ciągnęła. Długo nie potrafiliśmy zdobyć pierwszej bramki. Wiele czynników na to się złożyło, także brak szczęścia. Nie mogliśmy się przełamać, choć mieliśmy ku temu sporo okazji. W kilku spotkaniach wypracowaliśmy naprawdę mnóstwo sytuacji podbramkowych, ale jednak nie byliśmy w stanie strzelić choćby jednego gola. Zablokował się nasz najlepszy strzelec **Bartłomiej Bułhak**. W rundzie jesiennej zdobył osiemnaście bramek, a w rundzie wiosennej – tylko trzy.


Fot. Kamil Gac

W dodatku popełnialiśmy proste błędy w obronie, które skutkowały utratą kolejnych bramek i serią porażek. Szczęśliwie utrzymaliśmy się w IV lidze, ale jeśli chodzi o uzyskane wyniki, to nie mamy się czym chwalić – mówi trener **Sebastian Kozdrój**.

Ruch utrzymał na koniec sezonu trzynastą lokatę. W rundzie jesiennej zdobył czternaście punktów, a w rundzie wiosennej – zaledwie dziewięć. W drugiej części rozgrywek wygrał tylko trzy mecze, poniósł dwanaście porażek. Co ciekawe, wszystkie trzy zwycięstwa odniósł z zespołami z okręgu bialskopodlaskiego. W rundzie rewanżowej pokonał je wszyskie. Wygrał na wyjeździe z Orlętami Radzyń Podlaski 3:2 (1:1), a u siebie – z Orlętami Łuków 3:1 (0:1) i Huraganem Międzyrzec Podlaski 1:0 (0:0). – Często przegrywaliśmy, ale nie zawsze po złej grze. W Zamościu straciliśmy siedem bramek, a nie zdobyliśmy ani jednej, jednak nie zaprezentowaliśmy się aż tak źle, jak to sugeruje wynik meczu. Zwłaszcza w pierwszej połowie spotkania, naprawdę niezłej w naszym wykonaniu, napsuliśmy Hetmanowi sporo krwi. Dobrze zagraliśmy także w Biłgoraju. Byliśmy tam jednak nieskuteczni, dlatego przegraliśmy z Ładą – komentuje trener Kozdrój.

Po zakończeniu rozgrywek trener Kozdrój zrezygnował z prowadzenia Ruchu. W kolejnym sezonie drużynę poprowadzi **Mirosław Kosowski**. – Już przed rozpoczęciem rundy wiosennej poinformowałem zarząd klubu, że będę pracował tylko do końca sezonu. Trzy i pół roku spędziłem w Żyrzyniaku Życzyn, a następnie siedem i pół roku w Rykach. Chciałbym już trochę odpocząć. Mam nadzieję, że nie będzie to długi odpoczynek. Najlepiej by było, gdybym mógł wrócić już zimą. Teraz nie przyjmuję propozycji pracy. Po odejściu z Ruchu odrzuciłem dwie – mówi trener Kozdrój.

MaSzt

Ruch Ryki 2025/2026

Grało 30 piłkarzy: Bartłomiej Bułhak 29 (29), Bartłomiej Gąska 29 (29), Szymon Rafeld 28 (28), Wojciech Żelazko 28 (28), Tomasz Kuchnio 26 (26), Igor Belka 23 (23), Kajetan Nastalski 23 (21), Kacper Oleksiuk 21 (20), Marcel Gałązka 21 (19), Bartosz Woźniak 20 (19), Kacper Koźlak 18 (7), Borys Piotrowski 15 (15), Daniel Tchórzewski 15 (12), Kornel Głodek 12 (5), Dawid Beczek 12 (0), Błażej Woźniak 11 (9), Bartosz Lipiec II 11 (0), Igor Ozóg 7 (7); **tylko w rundzie jesiennej:** Władzisław Perakladaw [Białoruś] 12 (5), Rafał Cholewa 9 (3), Mateusz Nakonieczny 7 (3), Kamil Cholewa 4 (0), Aleksander Piotrowski 2 (0), Szymon Wasilewski 2 (0), Krzysztof Gransztof 1 (0); **tylko w rundzie wiosennej:** Jakub Wasilewski 14 (11), Franciszek Kuta 14 (5), Bartłomiej Donda 12 (6), Kacper Piskorz 12 (0), Chijioke Cletus Eze [Nigeria] 5 (0). **Strzelcy:** 21 goli – Bułhak, 3 – Żelazko, 2 – Gałązka, B. Piotrowski, 1 – Gąska, Kuta, Nakonieczny, Nastalski, Oleksiuk, Rafeld, Bartosz Woźniak, Błażej Woźniak. **Trener:** Sebastian Kozdrój 30.

Plan długofalowy

PIŁKARSKA IV LIGA

Orlęta Łuków z zadowoleniem przyjmowały wieści o rezygnacji kolejnych zespołów z gry w IV lidze. Dzięki temu, że liczba chętnych do udziału w czwartoligowych rozgrywkach się wykruszyła, Orlęta uniknęły spadku do klasy okręgowej. Natomiast do „okręgówki" mogły wprowadzić zespół rezerw, który okazał się najlepszy w grupie II bialskopodlaskiej klasy A. – Pod względem organizacyjnym jesteśmy przygotowani do gry w IV lidze. A swoją grą zamierzamy udowodnić, że zasłużenie pozostaliśmy w gronie czwartoligowców. Uważam, że IV liga – to absolutne minimum dla Łukowa. Ucieszyliśmy się, że mogliśmy pozostać w tej klasie rozgrywkowej. Stać nas na IV ligę – mówi trener Orląt **Maciej Syga**.

W rundzie jesiennej ekipę z Łukowa prowadzili trenerzy **Piotr Wałachowski** i **Dariusz Solnica**. Zespół zakończył pierwszą część sezonu na czternastym miejscu z dorobkiem trzynastu punktów. W rundzie wiosennej punktował jeszcze słabiej – zdobył zaledwie dziewięć punktów, ale zachował w tabeli czternastą pozycję. – Po słabej rundzie jesiennej w klubie doszło do zawirowań. Klub popadł w problemy organizacyjne. Nastąpiła zmiana trenera. Odeszło kilku zawodników. Udało nam się wystartować w rundzie wiosennej, choć mogło to nie nastąpić. Ustabilizowaliśmy sytuację kadrową. Nadal przegrywaliśmy mecze, ale nie robiliśmy z tego tragedii. Tłumaczyliśmy sobie to tym, że budujemy drużynę, rozwijamy ją, zdobywamy boiskowe doświadczenie, doskonalimy naszą grę. Założyliśmy sobie długofalowy rozwój w oparciu o własnych wychowanków, miejscową młodzież, wspieraną kilkoma doświadczonymi zawodnikami spoza Łukowa. Absolutnie nie chcieliśmy przepłacać zawodników, by nie mieć z tego powodu problemów finansowych. Wyniki nie były zadowalające, ale w kilku meczach zagraliśmy dużo lepiej niż się tego można było po zimie spodziewać. Drużyna poczyniła pewien progres, którego jednak pozycja w tabeli nie odzwierciedlała. Szczęśliwie pozostaliśmy w IV lidze. Nadchodzący sezon powinien być dla nas dużo lepszy, a za rok zamierzamy powalczyć o coś więcej niż tylko utrzymanie się w gronie czwartoligowców – mówi Maciej Syga.

MaSzt

Orlęta Łuków 2025/2026

Grało 35 piłkarzy: Dawid Jastrzębski 30 (23), Tomasz Borkowski 29 (29), Mikołaj Szymecki 29 (23), Aleksander Żmuda 27 (27), Kuba Prachnio 26 (22), Jakub Bas 24 (18), Maksymilian Mućko 23 (17), Piotr Dajos 22 (16), Filip Charczuk 21 (11), Szymon Mucha 20 (19), Rafał Jaworski 19 (17), Mateusz Ebert 19 (15), Gabriel Jakimiński 17 (2), Bartosz Kłoda 15 (4), Igor Rudź 14 (9), Bartosz Grzywacz 13 (7), Robert Warowny 12 (7), Franciszek Świerczewski 9 (1), Jakub Drosio 4 (1), Mateusz Kąkol 4 (1), Paweł Sowisz 3 (0); **tylko w rundzie jesiennej:** Radosław Szustek 15 (15), Jakub Wadowski 15 (11), Daniel Goławski 13 (13), Paweł Szeląg 13 (7), Bartosz Młynarczyk 11 (7), Piotr Krasnodębski 10 (1), Konrad Łęczycki 2 (2), Marcel Kołodziejczuk 1 (0); **tylko w rundzie wiosennej:** Szymon Woźniak 11 (4), Dominik Matysiak 5 (0), Hubert Rudź 3 (1), Bartosz Symbor 3 (0), Dawid Bartczak 2 (0), Szymon Mateńka 1 (0). **Strzelcy:** 6 goli – Jastrzębski, Szustek, 3 – Ebert, 2 – Jaworski, Mucha, Mućko, Wadowski, 1 – Bas, Borkowski, Drosio, Jakimiński, Szymecki, Warowny; 1 samobójczy – Bartłomiej Gąska (Ruch Ryki). **Trenerzy:** Piotr Wałachowski 14, Dariusz Solnica 1, Maciej Syga 15.

Mało miedzi

PIŁKARSKA IV LIGA

Do rozgrywek IV ligi nie przystąpią zdegradowana z III ligi Stal Kraśnik i siódmy w poprzednim sezonie Motor II Lublin, a także zespoły, które zrezygnowały z promocji i udziału w barażach o awans – Podlasie II Biała Podlaska, Victoria Parczew, Eko Różanka, Astra Leśniowice, KS Drzewce i Graf Chodywańce. Do obsadzenia pozostało jedno miejsce, ale jednak IV liga wystartuje w stawce piętnastu zespołów. Piętnasta w czwartoligowej tabeli Tanew Majdan Stary nie przyjęła propozycji dalszej gry w IV ligi. Na taki krok nie zdecydował się także Huragan Międzyrzec Podlaski, który co prawda ukończył sezon na ostatnim miejscu z dorobkiem zaledwie trzech punktów, ale nie było to przeszkodą, by ten zespół pozostał w gronie czwartoligowców.

„Poprzez sytuację finansową i organizacyjną klubu nie bylibyśmy w stanie zagwarantować poprawnego funkcjonowania drużyny seniorów na poziomie IV ligi" – informuje klub z Międzyrzeca Podlaskiego w oficjalnym komunikacie.

W tym roku Huragan obchodzi 100-lecie założenia. Samorząd Międzyrzeca Podlaskiego ogłosił w tym mieście „Rok Sportu". Piłka nożna, a konkretnie miejscowy klub sportowy przeżywa jednak ogromny kryzys. Trwa walka o przetrwanie, a w tle – drastyczne cięcie miejskiej dotacji. Władze miasta przyznały klubowi kwotę o ponad 50 tysięcy złotych mniejszą niż zakładały to przedłożone i uprzednio ustalone wnioski.

MaSzt

Huragan Międzyrzec Podlaski 2025/2026

Grało 30 piłkarzy: Anthony Bernardo De Souza Dorneles [Brazylia] 29 (29), Hubert Łukanowski 29 (29), Filip Zduńczyk 29 (28), Kamil Kasjaniuk 27 (24), Jacek Mielnik 26 (19), Jakub Grzejszczak 23 (9), Mateusz Panasiuk 22 (22), Maciej Kiryluk 22 (16), Miłosz Koryciński 19 (18), Mateusz Bartnikowski 19 (17), Patryk Ostapiuk 17 (15), Mateusz Urbański 15 (8), Michał Statkiewicz 13 (8); **tylko w rundzie jesiennej:** Paweł Aniskewicz [Białoruś] 14 (14), Walentyn Maksymienko [Ukraina] 12 (12), Bartosz Lesiuk 11 (11), Wadym Bezuch [Ukraina] 11 (4), Bartłomiej Semeniuk 10 (7), Szymon Wołek 10 (7), Oskar Materek 7 (0), Kacper Wyrzykowski 5 (4), Bartosz Suśniak 2 (0), Szymon Łukanowski 1 (0); **tylko w rundzie wiosennej:** Bartłomiej Tymoszuk 15 (12), Douglas Samuel Da Silva Torete [Brazylia] 13 (5), Patryk Sierociuk 12 (11), Kacper Paluszkiewicz 7 (0), Swiatosław Ksenczyn [Ukraina] 3 (0), Konrad Łęczycki 2 (1), Hubert Giergun 2 (0). **Strzelcy:** 6 goli – Anthony Bernardo, 3 – Bartnikowski, 2 – Kiryluk, Maksymienko, Mielnik, 1 – Paluszkiewicz, Statkiewicz, Wołek; 1 samobójczy – Damian Chmura (Łada 1945 Biłgoraj). **Trenerzy:** Michał Tusz 7, Kacper Chudowolski 1, Adrian Świderski 22.

eprasa.pl 549a64aafd

www.kronikatygodnia.pl | numer 29 (1834) | 21 lipca 2026 r.

Dziesięciu nowych w Hetmanie

PIŁKARSKA III LIGA

Hetman Zamość dokonał drastycznych zmian w kadrze. Triumfator rozgrywek IV ligi wymienił aż dziesięciu zawodników. Być może pozyska jeszcze młodzieżowca, który nie załapie się do kadry występującego w ekstraklasie Motoru Lublin. – Zespół, który wygrał IV ligę nie utrzymałby się w III lidze, bo te dwie klasy rozgrywkowe oddziela przepaść. Robimy wszystko, co możemy, by pozostać w III lidze na dłużej – tłumaczy ruchy kadrowe Hetmana dyrektor zamojskiego klubu Piotr Welcz.



Obrońca Leon Ziętek ma 20 lat. Jest wychowankiem GKS Kobierzyce. Grał także w młodzieżowych zespołach Śląska Wrocław, Polonii Stali Świdnica, FC Wrocław Academy i Rakowa Częstochowa. W lipcu 2024 r. zadebiutował w pierwszoligowej Kotwicy Kołobrzeg. W tym zespole rozegrał czternaście meczów. W kolejnym sezonie reprezentował w II lidze Sandecję Nowy Sącz (szesnaście meczów). Teraz został wypożyczony do końca sezonu z Sandecji do zamojskiego Hetmana. Fot. Hetman Zamość (Facebook)

Wielkimi krokami zbliża się „godzina zero". Hetman Zamość wystartuje w III lidze w niedzielę, 2 sierpnia o godz. 17. O tej porze zespół prowadzony przez trenera **Łukasza Gieresza** zmierzy się na stadionie OSiR w Zamościu z Siarką Tarnobrzeg. Kibice zapewne nie mogą się doczekać startu rozgrywek, natomiast Hetman potrzebuje czasu w związku z rewolucją kadrową, której dokonał w trakcie letniego okienka transferowego. – Dokonaliśmy wielu zmian w kadrze, bo między czwartą a trzecią ligą jest duży przeskok. Gdybyśmy bazowali na kadrze, która wygrała czwartą ligę, to mogłoby się zakończyć to spadkiem. Będziemy mieli bardzo mało czasu, żeby przebudowany zespół się zgrał. Mamy nadzieję, że ten proces nastąpi szybko, bo pozyskaliśmy zawodników o umiejętnościach indywidualnych na wysokim poziomie. Myślę, że po kilku kolejkach osiągniemy oczekiwany stopień rozwoju piłkarskiego. Jesteśmy optymistycznie nastawieni do naszych występów w trzeciej lidze. Chcielibyśmy znaleźć się w górnej połowie tabeli. Wierzę w to, że będzie dobrze – mówi dyrektor Hetmana **Piotr Welcz**.

W generalnym sprawdzianie przed startem III ligi Hetman zmierzy się z Pogonią Sokołem Lubaczów (w zakończonych niedawno trzecioligowych rozgrywkach w grupie IV zespół ten zajął ósme miejsce). Mecz zaplanowany został na sobotę, 25 lipca o godz. 11 na stadionie OSiR w Zamościu. Sparing będzie trwał dwie godziny (zespoły zagrają „dwa razy po 60 minut").

W poprzednim tygodniu Hetman rozegrał dwa mecze kontrolne. W środę, 15 lipca wygrał na zamojskim stadionie przy ul. Królowej Jadwigi z czwartoligową Tomasovią Tomaszów Lubelski 5:0 (3:0). Gole strzelili: **Dominik Skiba** z rzutu karnego (sfaulowany został Tobechukwu Daniel Eze), **Kamil Sikora**, **Fabian Iwanek**, **Tobechukwu Daniel Eze** i **Hubert Waga**.

W sobotę, 18 lipca Hetman przegrał na wyjeździe z Chełmianką (trzeci zespół trzecioligowej grupy IV w sezonie 2025/2026) 1:2 (0:1). Ekipa z Chełma objęła prowadzenie w 13 minucie. Wówczas rzut karny wykorzystał Paweł Tomczyk (faulu dopuścił się Leon Ziętek). W 62 minucie wynik podwyższył Lionel Abate z Kamerunu. Gola dla przyjezdnych z Zamościa strzelił **Kamil Posielski** (w 80 minucie).

Hetman rozpoczął ten mecz w ustawieniu: Michał Kot – Jakub Gław, Rodion Serdiuk, Patryk Waliś, Leon Ziętek – Jairo Eli Rodriguez Mendoza, Kamil Bartoś, Kamil Sikora, Jakub Górski, Fabian Iwanek – Damian Lepiarz. W drugiej części sparingu rozgrywanego na boisku ze sztuczną murawą przy ul. Ceramicznej w Chełmie zagrali także: Patryk Dobromilski (bramkarz), Oskar Bartoszczyk, Tobechukwu Daniel Eze, Kamil Posielski, Dominik Skiba, Paweł Szatała, Igor Szczygieł, Jakub Szymala, Rafał Tomasiak i Jakub Wardęski. Z powodu kontuzji nie zagrał Jarosław Jampol.

Nowi gracze Hetmana to: Bartoszczyk z Championa Warszawa, Gław z Wisły II Płock, Górski i Lepiarz z KSZO 1929 Ostrowiec Świętokrzyski, Iwanek z Tura Milejów, Kolumbijczyk Jairo z Bugu Hanna, Szatała i Szymala ze Świdniczanki, Waliś z Warty Gorzów Wielkopolski oraz Ziętek z Sandecji Nowy Sącz. – Kadrę na rundę jesienną mamy już skompletowaną, ale czekamy jeszcze na to, co wydarzy się w Motorze Lublin. Jeśli klub z ekstraklasy zamknie kadrę, a nie znajdzie się w niej któryś z młodzieżowców, to chętnie weźmiemy tego zawodnika – informuje Piotr Welcz.

Ile Hetman wydał na transfery? Dokładnej kwoty dyrektor Welcz nam nie podał, bo – jak przekonuje – jeszcze nie policzył. Zapewnia, że nie były to „wielkie pieniądze". – Staraliśmy się pozyskać wolnych zawodników. Jedynym piłkarzem, który miał ważny kontrakt, więc musieliśmy zapłacić odstępne, był Jairo z Bugu. Były to jednak rozsądne pieniądze. Większość pozostałych pozyskanych przez nas zawodników ma ważne umowy z menedżerami, więc musieliśmy wnieść tzw. opłaty menedżerskie. Nie wykroczyliśmy jednak poza nasze możliwości finansowe – tłumaczy Piotr Welcz.

Na tę chwilę do Hetmana przybyło dziesięciu piłkarzy. Także dziesięciu ubyło. **Krystian Bryk** i **Dawid Gierała** odeszli do Tomasovii, **Krystian Mroczek** do Bugu Hanna, **Krystian Wołoch** i **Mateusz Zieliński** do Gryfa Gmina Zamość, **Marcel Myszka** do BKS Bodaczów, a **Dawid Dobromilski** – do Sparty Łabunie. **Wiktor Rugała** pojedzie na testy w zespole juniorów młodszych U17 lubelskiego Motoru. Natomiast **Mikołaj Kosior** i Włoch **Lucio Ceci** szukają nowego klubu.

MaSzt

BĘDĄ GRAĆ

III LIGA, GRUPA IV

1, 2 sierpnia. AKS 1947 Busko-Zdrój – Wisłoka Dębica, Czarni Połaniec – Wieczysta II Kraków, Hetman Zamość – Siarka Tarnobrzeg, JKS Jarosław – Sokół Kolbuszowa Dolna, KSZO 1929 Ostrowiec Świętokrzyski – Podlasie Biała Podlaska, Moravia Morawica – Wiślanie Skawina, Naprzód Jędrzejów – Korona II Kielce, Pogoń Sokół Lubaczów – Chełmianka Chełm, Wisła II Kraków – Star Starachowice.

Tanew odrzuciła ofertę

PIŁKA NOŻNA

Stal Kraśnik to jeden z najbardziej zasłużonych dla piłkarstwa na Lubelszczyźnie klubów. Zespół z Kraśnika Fabrycznego w 1961 r. walczył w barażach o awans do II ligi. W kolejnym sezonie był rewelacją Pucharu Polski. Awansował do 1/8 finału. Na tym etapie rozgrywek przegrał na stadionie Szombierek w Bytomiu 3:4 (2:2) z ówczesnym mistrzem Polski – Polonią Bytom, po wyeliminowaniu kolejno Włókniarza Łódź, Śląska Wrocław i Odry Opole. W 1972 r. został wicemistrzem Polski juniorów (mistrzostwo wywalczyła opolska Odra).

Zdegradowana w tym roku z III ligi Stal nie zagra jednak w IV lidze. Lubelski Związek Piłki Nożnej opublikował już terminarze klasy okręgowej, A i B, ale nie ma w nich Stali. Klub z Kraśnika popadł w tak duże kłopoty finansowe i organizacyjne, że zmuszony był zawiesić działalność.

Na nieszczęściu Stali mogła skorzystać Tanew Majdan Stary. Mogła, ale nie chciała. Zespół z gminy Księżpol wolał spaść do klasy okręgowej. Propozycji gry w IV lidze nie przyjął także ostatni w czwartoligowej tabeli Huragan Międzyrzec Podlaski. Oznacza to, że w nadchodzących rozgrywkach IV ligi weźmie udział piętnaście zespołów, a może nawet czternaście, gdyż w tarapatach znalazł się także Start 1944 Krasnystaw. – Zbyt późno otrzymaliśmy propozycję pozostania w IV lidze. Nie spodziewaliśmy się takiej sytuacji. Byliśmy przekonani o spadku do „okręgówki", więc zespół nam się rozjechał. Musielibyśmy zbudować nowy zespół, a to wiązałoby się z dużymi kosztami. Zarząd klubu wraz ze sponsorami zadecydował, że nie skorzystamy z możliwości dalszej gry w IV lidze – mówi **Andrzej Wachowicz**, szkoleniowiec Tanwi.

Z zespołu ubyło ośmiu zawodników. **Łukasz Skwarek** zrezygnował z gry, bo zamierza wyjechać na studia do Krakowa lub Wrocławia. **Damian Legieć** zamieszkał w Warszawie. Do stolicy wybył też Ukrainiec **Oleg Katuszynski**. **Mateusz Książek** wrócił do Stali Stalowa Wola, z której był wypożyczony. **Simon Airapetian** z Ukrainy udał się za granicę – szuka klubu w Niemczech i Austrii. W zespole z Majdanu Starego nie będą grać także **Bartosz Wierzchowski** (bramkarz) i **Filip Mucha**, którzy chcieliby występować w wyższej klasie rozgrywkowej. Z powodu kontuzji kolana nie będzie mógł grać **Adrian Gęca**.

Trener Wachowicz informuje, że chciałby pozyskać aż siedmiu zawodników. – Poszukuję głównie młodzieżowców, bo mamy deficyt piłkarzy o tym statusie. Do kadry zespołu seniorów zostali włączeni kolejni juniorzy, ale chciałbym nie tylko uzupełnić skład, ale go wzmocnić, dlatego nastawiam się na siedem transferów. Mam nadzieję, że zbudujemy taką drużynę, która po rundzie jesiennej znajdzie się w czołówce tabeli klasy okręgowej. W przerwie zimowej zadecydujemy – w zależności od sytuacji w rozgrywkach – czy będziemy w stanie powalczyć o awans do IV ligi. Jeśli na półmetku sezonu będziemy mieli realną szansę na awans, to dokonamy kolejnych wzmocnień kadry, by w rundzie wiosennej zagrać o IV ligę – tłumaczy Andrzej Wachowicz.

Odmowna decyzja Tanwi oznacza, że z „najciekawszą ligą świata" musi pożegnać się Grom Różaniec. Na początku poprzedniego tygodnia z tego klubu napłynęła informacja o zmianie trenera – zwolnionego z posady **Grzegorza Paczosa** zastąpił **Arkadiusz Baran**. W piątek okazało się, że w klasie A drużynę z Różańca poprowadzi **Bogdan Antolak**.

MaSzt

BĘDĄ GRAĆ

IV LIGA
GRUPA LUBELSKA

8, 9 sierpnia. Janowianka Janów Lubelski – Victoria Łukowa, Lublinianka – Powiślak Końskowola, Łada 1945 Biłgoraj – Orlęta Radzyń Podlaski, Ruch Ryki – Lewart Lubartów, Świdniczanka Świdnik – Granit Bychawa, Tomasovia Tomaszów Lubelski – Bug Hanna, Tur Milejów – Orlęta Łuków.

15, 16 sierpnia. Granit Bychawa – Tur Milejów, Lewart Lubartów – Lublinianka, Orlęta Łuków – Tomasovia Tomaszów Lubelski, Orlęta Radzyń Podlaski – Janowianka Janów Lubelski, Powiślak Końskowola – Łada 1945 Biłgoraj, Victoria Łukowa – Świdniczanka Świdnik, Start 1944 Krasnystaw – Ruch Ryki.

KLASA OKRĘGOWA
GRUPA ZAMOJSKA

8, 9 sierpnia. BKS Bodaczów – Huragan Gmina Hrubieszów, Igros Krasnobród – Graf Chodywańce, Kryształ Werbkowice – Andoria Mircze, Olimpiakos Tarnogród – Gryf Gmina Zamość, Omega Stary Zamość – Korona Łaszczów, Pogoń 96 Łaszczówka – Huczwa Tyszowce, Sparta Łabunie – Błękitni Obsza, Tanew Majdan Stary – Sokół Zwierzyniec.

15, 16 sierpnia. Błękitni Obsza – Olimpiakos Tarnogród, Graf Chodywańce – Kryształ Werbkowice, Gryf Gmina Zamość – BKS Bodaczów, Huczwa Tyszowce – Sokół Zwierzyniec, Huragan Gmina Hrubieszów – Pogoń 96 Łaszczówka, Korona Łaszczów – Andoria Mircze, Omega Stary Zamość – Sparta Łabunie, Tanew Majdan Stary – Igros Krasnobród.

Pary wylosowane

PIŁKARSKI PUCHAR POLSKI

We wtorek, 14 lipca Komisja Gier Oddziału LZPN w Zamościu rozlosowała pary pierwszej i drugiej rundy okręgowego Pucharu Polski. W edycji 2026/2027 wezmą udział czterdzieści dwa zespoły, z zastrzeżeniem, że Aleksandria Aleksandrów, Cosmos Józefów, Huczwa Tyszowce, Omega Stary Zamość, Orion Dereźnia, Płomień Spartan Nieledew, Potok II Sitno, Ruch Machnów Nowy, Sparta Wożuczyn i Tarpan Korchów wystartują od drugiej rundy, zaś Hetman Zamość, Łada 1945 Biłgoraj, Tomasovia Tomaszów Lubelski i Victoria Łukowa – od trzeciej.

Mecze pierwszej rundy zaplanowane zostały na 2 sierpnia (niedziela), ale będą mogły być rozgrywane także dzień wcześniej. W wyniku losowania skojarzone zostały następujące pary (gospodarze meczów zostali wymienieni na pierwszej pozycji): Potok Sitno – Andoria Mircze, Granica Lubycza Królewska – Huragan Gmina Hrubieszów, GKS Tarnawatka – Błękitni Obsza, Szumy Susiec – Graf Chodywańce, Olender Sól – Sparta Łabunie, Orion Jacnia – Gryf Gmina Zamość, Tomasovia II Tomaszów Lubelski – Igros Krasnobród, Piast Babice – BKS Bodaczów, Orkan Bełżec – Sokół Zwierzyniec, KS Roztocze Szczebrzeszyn – Kryształ Werbkowice, Grom Różaniec – Pogoń 96 Łaszczówka, Ostoja Skierbieszów – Olimpiakos Tarnogród, Unia Hrubieszów – Tanew Majdan Stary, Perła Telatyn – Korona Łaszczów.

Spotkania drugiej rundy przewidziane zostały na 19 sierpnia (środa). Wyniki losowania: Płomień Spartan – Potok/Andoria, Aleksandria – Granica/Huragan, Tarpan – GKS Tarnawatka/Błękitni, Ruch – Szumy/Graf, Orion Dereźnia – Olender/Sparta Łabunie, Sparta Wożuczyn – Orion Jacnia/Gryf, Potok II – Tomasovia II, Cosmos – Piast/BKS Bodaczów, Orkan/Sokół – Huczwa, Roztocze/Kryształ – Omega, Grom/Pogoń – Perła/Korona, Ostoja/Olimpiakos – Unia/Tanew. W drugiej rundzie gospodarzami gier będą zespoły występujące w niższej klasie rozgrywkowej. Jeśli mierzyć się będą zespoły z tej samej ligi, to mecz rozegrany zostanie na boisku drużyny wylosowanej jako pierwsza.

W tym roku odbędą się także mecze trzeciej rundy (środa, 2 września), a także ćwierćfinały (środa, 23 września) i półfinały (środa, 21 października). Finał przewidziany został na maj przyszłego roku.

MaSzt

eprasa.pl 549a64aafd

Jak najwięcej takich imprez

LEKKOATLETYKA

Goście przybyli do Zamościa na lekkoatletyczne mistrzostwa Polski juniorów U20 zwykle podkreślali, że gospodarze pod względem organizacyjnym stanęli na wysokości zadania, chociaż pogoda nie zawsze dopisywała. Gorzej poszło młodym sportowcom zamojskiego Agrosu. Jedyny medal dla tego klubu zdobył Dawid Czapka, który wywalczył srebro w konkursie trójskoczków. Zgromadzeni na zamojskim stadionie OSiR kibice mogli obejrzeć starty wielu znanych już lekkoatletów, a gwiazdą zawodów z pewnością była Anastazja Kuś, która powoli staje się także celebrytką. Zawody rozgrywane były pod patronatem medialnym „Kroniki Tygodnia", która od lat sporo miejsca na swoich łamach poświęca królowej sportu.



Fot. PZLA (Facebook)

Zamojskie środowisko lekkoatletyczne liczyło zwłaszcza na **Dawida Czapkę**. Podopieczny trenera **Dariusza Kuzdry** nie zawiódł. W konkursie trójskoczków wywalczył srebrny medal. W rozgrywce finałowej, w pierwszej próbie uzyskał swój najlepszy wynik w zawodach 15.41, gorszy od rekordu życiowego zaledwie o 2 cm. Lepiej wypadł jedynie **Krzysztof Rybnik** z Podlasia Białystok. Zdobywca złotego medalu uzyskał nową „życiówkę" 15.82. – Dawid Czapka zaliczył bardzo dobry start. Oczekiwaliśmy tego medalu – przyznaje prezes Agrosu **Konrad Firek**.

Dawid Czapka poprawił swój najlepszy wynik w karierze w skoku w dal. W rozgrywce finałowej uzyskał odległość 7.10. Zajął ósme miejsce. Wygrał zawodnik AZS AWF Warszawa **Krzysztof Grochowski**, który skoczył na odległość 7.58, uzyskując wynik gorszy o 2 cm od minimum kwalifikacyjnego na sierpniowe mistrzostwa świata juniorów U20 w Oregonie.

Pozostali zawodnicy zamojskiego Agrosu nie mieli tyle szczęścia co Dawid Czapka. – Oprócz Dawida Czapki nikt nie awansował do finałowej dwunastki w konkursach skocznościowych. Natomiast zawodnicy startujący w biegach zajęli dalsze lokaty. Nasi wychowankowie sprawiali wrażenie, że się przestraszyli wyzwania. Że przytłacza ich presja wynikająca ze startów przed własną publicznością – komentuje prezes Konrad Firek.

W eliminacjach trójskoku **Roksana Kozłowska** zajęła trzynaste miejsce, a **Magdalena Dąbska** – szesnaste. Obie zawodniczki zamojskiego klubu nawet nie zbliżyły się do swoich rekordów życiowych. Kozłowska uzyskała 11.43 („życiówka" 12.38), natomiast Dąbska – 11.11 („życiówka" 12.53). – Nie były to udane starty naszych zawodniczek. Mieliśmy większe oczekiwania wobec nich – przyznaje prezes Konrad Firek.

Najlepiej spośród reprezentantów Unii Hrubieszów wypadł **Wiktor Najuch**. Zawodnik, którego w sekcji lekkoatletycznej hrubieszowskiego klubu szkoli Mirosław Kamień, zajął szesnaste miejsce w biegu na 3000 m z przeszkodami. Konkurencję ukończył w czasie nowego „Personal Best" 10:33.95. Dwudziesty wynik w tej konkurencji uzyskał inny zawodnik Unii **Adrian Czerwiński**. – Wiktor Najuch wypadł bardzo dobrze. Poprawił swoją „życiówkę" aż o 46 sekund. Bardzo ważne było to, że powalczył i zapunktował. To szesnaste miejsce z pozoru wydaje się dalekie, ale jednak nie mogę nic zarzucić swojemu podopiecznemu, choć rzeczywiście mógł pobiec kilka sekund szybciej. Bieg spokojnie, żeby wytrzymać do końca. Walczył na bieżni rozsądnie. Nieco gorzej pobiegł Adrian Czerwiński. Nie zaprezentował tego, na co go było stać, choć poprawił najlepszy wynik w sezonie o 26 sekund. Miał większe możliwości – komentuje trener **Mirosław Kamień**.

Na zamojskim stadionie OSiR nie padł żaden rekord Polski, ale jednak uczestnicy lekkoatletycznej rywalizacji uzyskali wiele wartościowych wyników. Sportowcy w wieku od 20 lat walczyli nie tylko o medale mistrzostw Polski, ale też o wyniki lepsze od wskaźników PZLA na mistrzostwa świata juniorów U20. Mimimum na światowy czempionat wypełnił **Przemysław Jasiński**. Zawodnik WLKS Nowe Iganie wygrał chód na dystansie 5000 m, uzyskując czas 20:43.43.

Gwiazdą mistrzostw z pewnością była **Anastazja Kuś**. Zawodniczka AZS UWM Olsztyn w biegu na 400 m potwierdziła swoją dominację w kraju. W finale A tej konkurencji uzyskała czas 52.37. Konkurs młociarzy wygrał **Jan Delewski** z LLKS Ziemi Kociewskiej Skórcz. Lider europejskiej listy wyników w tym sezonie, w kategorii U20 uzyskał odległość 74.56.

Niekiedy wiele zależało od pogody. W piątek w Zamościu było upalnie. W sobotę warunki dopisywały, ale raczej nie sprinterom. Wiatr utrudniał rozgrywanie biegów sprinterskich. Natomiast w niedzielę zmagania lekkoatletów na kilkadziesiąt minut przerwała burza. – Gdybyśmy niedzielną sesję rozpoczęli o godz. 10, a nie 11.30, tobyśmy z rozegraniem wszystkich konkurencji wyrobili się przed ulewą – wzdycha prezes Konrad Firek.

Dramatyczny przebieg miał finał biegu na 110 m przez płotki. Lider krajowej tabeli wyników w kategorii U20 i faworyt konkurencji **Jan Samul** z UKS LA Basket Warszawa upadł na mokrej bieżni przed ostatnim rzędem płotków i nie ukończył rywalizacji. Do mety nie dotarł też trzeci w ubiegłorocznych mistrzostwach Polski juniorów U20 we Włocławku **Damian Haehne**. W obliczu tej sytuacji mistrzem kraju został **Mateusz Wośko** z UKS Czempion Bełchatów (czas 13.91).

MaSzt

80. PZLA MISTRZOSTWA POLSKI U20 – ZAMOŚĆ, 17-19 LIPCA 2026

100 m. Finał A – 1. Jakub Sarlej (UKS bieganie.pl Stryszawa, 10.53), 2. Nikodem Dymiński (BKL Bełchatów, 10.54), 3. Kacper Latkowski (AZS AWF Wrocław, 10.61).
200 m. Finał A – 1. Jakub Sarlej (UKS bieganie.pl Stryszawa, 21.13), 2. Bartłomiej Adamczyk (Pogoń Ruda Śląska, 21.63), 3. Mikołaj Słowik (AZS AWF Wrocław, 21.83).
400 m. Finał A – 1. Oliwier Frąckowiak (MUKS Kadet Rawicz, 46.46), 2. Bartłomiej Adamczyk (Pogoń Ruda Śląska, 46.92), 3. Oliwier Dondziło (Podlasie Białystok, 47.42).
800 m. Finał – 1. Iwo Urbanowicz (AZS UWM Olsztyn, 1:48.58), 2. Łukasz Zaczyk (MKS MOSM Bytom, 1:49.38), 3. Sebastian Słowikowski (MKS MOSM Bytom, 1:50.25).
1500 m. 1. Błażej Frączak (Cartusia Kartuzy, 3:48.10), 2. Mateusz Zakrzewski (SKLA Sopot, 3:48.89), 3. Wiktor Kurowski (Płomień Sosnowiec, 3:50.07).
3000 m. 1. Antoni Jarosz (Pomorze Stargard, 8:32.11), 2. Bartosz Janas (Kraków Athletics Team, 8:32.47), 3. Michał Gaweł (Płomień Sosnowiec, 8:32.88).
110 m przez płotki. Finał A – 1. Mateusz Wośko (UKS Czempion Bełchatów, 13.91), 2. Maksymilian Siekaczyński (Start Otwock, 13.92), 3. Bartosz Płaszewski (AZS AKF Kraków, 14.02).
400 m przez płotki. Finał A – 1. Kacper Kędzior (Wawel Kraków, 51.77), 2. Maksymilian Siekaczyński (Start Otwock, 52.80), 3. Karol Banaszek (Wawel Kraków, 53.28).
3000 m z przeszkodami. 1. Michał Gajdus (LKB im. Braci Petk Lębork, 9:01.71), 2. Bartosz Jarecki (UKS 48 Warszawa, 9:04.76), 3. Jakub Filipek (Zawisza Bydgoszcz, 9:06.33), [...] 16. Wiktor Najuch (Unia Hrubieszów, 10:33.95), 20. Adrian Czerwiński (Unia Hrubieszów, 11:19.59).
Sztafeta 4 razy 100 m. 1. Stal LA Ostrów Wielkopolski (Eryk Krakowski, Nataniel Jędrajczyk, Nikodem Zimniak, Kacper Górski, 41.58), 2. Resovia Rzeszów (Maciej Mazurek, Maksymilian Stopa, Damian Haehne, Grzegorz Walczak, 41.74), 3. AZS AKF Kraków (Jan Kempf, Sebastian Trela, Bartosz Sroka, Antoni Rossa, 41.84).
Sztafeta 4 razy 400 m. 1. Wawel Kraków (Wojciech Młynarczyk, Kacper Kędzior, Franciszek Biernat, Karol Banaszek, 3:15.52), 2. Agros Żary (Filip Sadza, Jacek Czajkowski, Mikołaj Płachta, Michał Kiernożycki, 3:18.27), 3. Stal LA Ostrów Wielkopolski (Sebastian Januszewski, Karol Pałatyński, Nikodem Zimniak, Tymoteusz Nowak, 3:19.29).
Pchnięcie kulą. Finał – 1. Szymon Zając (RMKS Rybnik, 18.27), 2. Jan Delewski (LLKS Ziemi Kociewskiej Skórcz, 17.55), 3. Jakub Rodziak (LUKS Orkan Września, 17.45).
Rzut oszczepem. Finał – 1. Roch Krukowski (Warszawianka, 72.66), 2. Feliks Wszelaki (Sztorm Kołobrzeg, 70.02), 3. Aleksander Wojna (Podlasie Białystok, 69.97).
Rzut dyskiem. Finał – 1. Szymon Zając (RMKS Rybnik, 59.83), 2. Jakub Rodziak (LUKS Orkan Września, 59.72), 3. Maciej Gotfryd (Stal Mielec, 51.02).
Skok wzwyż. Finał – 1. Hubert Jasek (AZS AWF Warszawa, 2.12), 2. Dominik Zdrajkowski (MKS Aleksandrów Łódzki, 2.06), 3. Jakub Protasewicz (AZS Poznań, 2.06).
Rzut młotem. Finał – 1. Jan Delewski (LLKS Ziemi Kociewskiej Skórcz, 74.56), 2. Jan Pracharczyk (Skra Warszawa, 72.79), 3. Dominik Kotulski (KKL Kielce, 69.33).
Skok o tyczce. 1. Maksymilian Wesołowski (Olimpia Poznań, 5.00), 2. Piotr Wołoszyn (Olimpia Poznań, 4.85), 3. Wiktor Jaroszewicz (KMS Szczecin, 4.70).
Skok w dal. Finał – 1. Krzysztof Grochowski (AZS AWF Warszawa, 7.58), 2. Jan Samul (UKS LA Basket Warszawa, 7.36), 3. Szymon Wziątek (AML Słupsk, 7.32), [...] 8. Dawid Czapka (Agros Zamość, 7.10); eliminacje – 20. Szymon Boć (Agros Zamość, 6.39).
Trójskok. Finał – 1. Krzysztof Rybnik (Podlasie Białystok, 15.82), 2. Dawid Czapka (Agros Zamość, 15.41), 3. Szymon Wziątek (AML Słupsk, 14.85), eliminacje – 21. Szymon Boć (Agros Zamość, 12.71).
Chód 5000 m. 1. Przemysław Jasiński (WLKS Nowe Iganie, 20:43.43), 2. Mateusz Margiel (Nadwiślanin Chełmno, 22:11.24), 3. Igor Śliwa (Stal Pleszew, 23:13.53).

****

100 m. Finał A – 1. Oliwia Kasprzak (WLKS Wrocław, 11.64), 2. Aleksandra Jeż (AZS AWF Gorzów Wielkopolski, 11.78), 3. Marcelina Rozmys (Agros Żary, 11.93); eliminacje – 28. Katarzyna Woźniak (Unia Hrubieszów, 12.79).
200 m. Finał A – 1. Aleksandra Jeż (AZS AWF Gorzów Wielkopolski, 24.03), 2. Maja Tittinger (Resovia Rzeszów, 24.27), 3. Aleksandra Wojeńska (AZS UWM Olsztyn, 24.29); eliminacje – 28. Katarzyna Woźniak (Unia Hrubieszów, 26.81).
400 m. Finał A – 1. Anastazja Kuś (AZS UWM Olsztyn, 52.37), 2. Jasmine Kanakanti (Wawel Kraków, 54.12), 3. Maja Zbielska (BKS Bydgoszcz, 54.34).
800 m. Finał – 1. Róża Olchawa (Kraków Athletics Team, 2:04.50), 2. Lena Pajęcka (UKS Olimpijczyk 46 Wrocław, 2:04.77), 3. Olivia Cieślak (LKS Vectra Włocławek, 2:06.60); eliminacje – 28. Roksana Lachawiec (Agros Zamość, 2:31.28), 30. Milena Siewierska (Agros Zamość, 2:35.31).
1500 m. 1. Róża Olchawa (Kraków Athletics Team, 4:35.21), 2. Oksana Pestka (AML Słupsk, 4:37.30), 3. Faustyna Szłapka (Energetyk Poznań, 4:38.82).
3000 m. 1. Anna Jędrzejczyk (Energetyk Poznań, 9:30.58), 2. Klara Strząbała (Passion First Warszawa, 9:31.17), 3. Marianna Bizon (AZS AWFiS Gdańsk, 9:39.11).
100 m przez płotki. Finał A – 1. Łucja Mrugała (Komunalni Sanok, 13.80), 2. Zofia Rojek (AZS AWF Gorzów Wielkopolski, 13.82), 3. Patrycja Dragow (AML Słupsk, 13.96).
400 m przez płotki. Finał A – 1. Karolina Gawin (Wawel Kraków, 59.01), 2. Adrianna Pawlak (UKS LA Basket Warszawa, 59.25), 3. Karolina Grochecka (Zawisza Bydgoszcz, 59.96); eliminacje – 31. Natasza Jabłońska (Agros Zamość, 75.97).
3000 m z przeszkodami. 1. Michalina Thamm (MKS MOS Katowice, 10:29.45), 2. Zuzanna Szymańska (LKS Vectra Włocławek, 10:37.57), 3. Magdalena Gumulska (Kraków Athletics Team, 11:07.68), [...] Oliwia Boczkan (Agros Zamość, nie ukończyła biegu).
Sztafeta 4 razy 100 m. 1. AZS AWF Katowice (Tola Rzenno, Paula Filipowska, Wiktoria Biskup, Julia Gruchlik, 47.47), 2. MKS SMS Victoria Racibórz (Olga Kupczak, Karolina Bałazy, Marianna Kotulska, Zuzanna Molenda, 47.63), 3. AZS AWFiS Gdańsk (Julia Żylla, Aleksandra Sobczyńska, Natalia Świątkowska, Aleksandra Kopyłek, 47.73), [...] 7. Agros Zamość (Natasza Jabłońska, Magdalena Dąbska, Oliwia Bednarczuk, Roksana Kozłowska, 52.61).
Sztafeta 4 razy 400 m. 1. AML Słupsk (Martyna Mucha, Oksana Pestka, Patrycja Dragow, Michalina Mucha, 3:50.59), 2. Stal Stalowa Wola (Paulina Zawół, Blanka Machaj, Monika Zaręba, Julia Czarny, 3:52.41), 3. MKS MOS Katowice (Gabriela Kaczmarek, Michalina Thamm, Maja Cieśla, Stella Budkowska, 3:53.55); [...] 8. Agros Zamość (Natasza Jabłońska, Milena Siewierska, Oliwia Boczkan, Roksana Lachawiec, 4:37.62).
Pchnięcie kulą. Finał – 1. Iga Wysoczańska (RLTL GGG Radom, 14.86), 2. Maja Bielecka (RLTL GGG Radom, 14.78), 3. Dominika Górska (Podlasie Białystok, 14.51).
Rzut oszczepem. Finał – 1. Amelia Gibas (LKS Brzezina Osiek, 51.90), 2. Antonina Piechota (RLTL GGG Radom, 44.06), 3. Adrianna Wasilewska (Agros Żary, 41.72).
Rzut dyskiem. Finał – 1. Dominika Górska (Podlasie Białystok, 46.08), 2. Maja Barteczko (Piast Gliwice, 41.01), 3. Oliwia Zalejska (Górnik Wałbrzych, 39.20).
Skok wzwyż. Finał – 1. Zuzanna Kozan (Start Namysłów, 1.78), 2. Laura Wiesztort (AZS UMCS Lublin, 1.70), 3. Katarzyna Zalewska (UKS Orkan Środa Wielkopolska, 1.68).
Rzut młotem. Finał – Maria Pracharczyk (Skra Warszawa, 56.59), 2. Gabriela Skalska (MUKS Park Zduńska Wol, 52.26), 3. Antonina Bujnarowska (Podlasie Białystok, 48.55).
Skok o tyczce. 1. Zuzanna Oklińska (AZS AWF Warszawa, 3.80), 2. Laura Tyszko (Olimpia Poznań, 3.70), 3. Joanna Babiak (Warszawianka Warszawa, 3.50).
Skok w dal. Finał – 1. Lena Kanicka (Stal LA Ostrów Wielkopolski, 6.13), 2. Zuzanna Kozan (Start Namysłów, 5.95), 3. Arina Stawska (Sokół Lubin, 5.94); eliminacje – 21. Magdalena Dąbska (Agros Zamość, 5.08).
Trójskok. Finał – 1. Helena Nowak (Start Długołęka, 12.59), 2. Daria Żuk (Wawel Kraków, 12.37), 3. Jagoda Grześkowiak (Juvenia Puszczykowo, 12.35); eliminacje – 13. Roksana Kozłowska (Agros Zamość, 11.43), 16. Magdalena Dąbska (Agros Zamość, 11.11).
Chód 5000 m. 1. Aleksandra Zembrowska (WLKS Nowe Iganie, 23:56.44), 2. Alicja Chromik (WLKS Nowe Iganie, 26:23.29), 3. Agata Dziepak (Resovia Rzeszów, 26:50.09).

eprasa.pl 549a64aafd