Huragan grał z Lublinianką

strona 19

Bezpłatne zajęcia sportowe dla dzieci i młodzieży!

strona 24



strona 24

Oddali hołd ofiarom Katynia

Uczniowie Zespołu Szkół Ekonomicznych przygotowali program poetycko-patriotyczny

Fot.Miasto Międzyrzec Podlaski

TYGODNIK LOKALNY
wspólnota międzyrzecka
Podlasianin
miedzyrzec.24wspolnota.pl
21 - 27 kwietnia 2026 r. ■ nr 16 (910)
■ Cena 4,99 zł (w tym VAT 5%)

Artur Grzyb: Pomimo „niemłodego wieku” jestem jeszcze ludziom potrzebny

Nabyte doświadczenie chcę dalej przekładać na zmiany w naszej okolicy

Czy w następnych wyborach ponownie zawalczy o fotel burmistrza Międzyrzeca?

STR. 23



Artur Grzyb, wicestarosta bialski, były burmistrz Międzyrzeca Podlaskiego

Fot.Archiwum Artura Grzyba

Najlepsza choreografia i Grand Prix dla Move Mi!



Wielkim triumfem dla tancerzy Move Mi zakończył się ogólnopolski Festiwal „Zakręceni na Taniec”

STR. 21

Fot.MOVE MI

Dodatki motywacyjne dla pracowników żłobka

STR. 3

Uczniowie z Halas piszą listy do kolegów z całej Europy

STR. 24

Opaski bezpieczeństwa dla seniorów. MOPS ogłasza nabór

STR. 24

„Bieg w zielone” już w ten weekend!

STR. 16

W Międzyrzecu znaleziono niewybuch

STR. 6

R E K L A M A

SKUP – KASACJA POJAZDÓW
Tel. 500 813 500
WYSOKIE CENY
WŁASNY TRANSPORT
ZAŚWIADCZENIE O KASACJI



VELO BANK
Placówka Partnerska
MIĘDZYRZEC PODLASKI
ul. Warszawska 12
661 449 616
Koszt połączenia zgodny z taryfą operatora.



R E K L A M A

MIĘDZYRZECKIE CENTRUM KOMINIARSTWA
Czyszczenie, Przeglądy Ceeb, Odbiory.
Frezowanie (rozwiercanie), wkłady kominowe ceramiczne, nierdzewne, stalowe.
Uszczelnianie kominów, szlamowanie.
Budowa całych kominów i remonty ponad dachem.
Kominy Izolowane Kwasoodporne.
Tel. 781-495-997, 578 143 582

N 450 ISSN 2080-9816 INDEKS 259098
9 772080 981609
MDZ

eprasa.pl 56f2222e62

STOPKA
wspólnota
Adres do korepondencji:
Plac Wolności 11, 21-300 Radzyń Podlaski,
e-mail: radzyn@24wspolnota.pl,
tel. 517 070 803,
poniedziałek-piątek, 8.30-15.30.

Dziennikarze:
Marek Pietrzela
tel. 881 308 107
e-mail: m.pietrzela@wp.pl
Mateusz Połynka (sport)
tel. 516 019 184

Wspólnota Międzyrzecka:
Kamil Pulik
tel: 515 895 342
e-mail: pulik@24wspolnota.pl



Reklama:
Anna Mokrzycka
dyrektor ds. marketingu i reklamy
tel. 691 782 434
e-mail: mokrzycka@24wspolnota.pl

Specjalista do sp. reklamy:
Iza Szczygielska
tel. 791 184 007
e-mail: wielgosz@24wspolnota.pl

Agata Badziak
tel. 517 070 803
e-mail: badziak@24wspolnota.pl

Skład:
Krzysztof Pałys

Wydawca:
Wydawnictwo Wspólnota
Mateusz Orzechowski

Redaktor naczelny:
Mateusz Orzechowski
Wygnanów 20, 21-306 Czemierniki

Księgowość:
tel. 510 166 892

Kolportaż:
tel. 791 193 007

Druk:
Polska Press Drukarnia
Białystok - ul. Ignatki 40/2

Informacja o polityce ochrony danych osobowych Wydawnictwa Wspólnota dostępna jest na naszej stronie internetowej 24wspolnota.pl oraz w siedzibach redakcji.

T
OG

BIAŁA PODLASKA
Punkt Opłat
Mariusz Maksymiuk
ul. Piłsudskiego 12

MIĘDZYRZEC
Sklep
papierniczo-zabawkowy
Krzysztof Grzeszczyk
ul. Targowa 6 (hala targowa)

Ubezpieczenia JAKAR
Tomasz Zaniewicz
ul. Żelazna 4,
Międzyrzec Podl.

AUTOPROMOCJA
ZNAJDŹ NAS NA facebook

Świętują Dzień Jazzu

Bialskopodlaskie Stowarzyszenie Jazzowe organizuje 29 maja o godz. 19 w Restauracji „U Starosty" w Białej Podlaskiej (budynek Starostwa Powiatowego) koncert Bialskiego Jazz Trio z okazji Międzynarodowego Dnia Jazzu.

Mamy dwa podwójne zaproszenia dla Czytelników, którzy zadzwonią do nas na numer 881 308 107 we wtorek (21 kwietnia) po godz. 10

Bialski muzyk oraz twórca i zarazem dyrektor bialskich festiwali Jarosław Michaluk poinformował nas, że w programie tego występu znajdą się utwory światowego i polskiego jazzu m.in. Milesa Davisa, Johna Coltrane`a, Herbie Hancocka, Krzysztofa Komedy oraz Jana Ptaszyna Wróblewskiego.

Bialscy muzycy wystąpią w tradycyjnym składzie Jarosław Michaluk – kontrabas, Bogusław Kutnik - piano i Radosław Żyła – perkusja.

Zespół powstał w 1987 roku przy Państwowej Szkole Muzycznej w Białej Podlaskiej z inicjatywy dwóch muzyków – nauczycieli – pianisty Bogusława Kutnika oraz basisty Jarosława Michaluka. Ze względu na deficyt perkusistów, przez pierwsze dziesięć lat działalności zespół występował z perkusją automatyczną, co w tym czasie stało się też znakiem rozpoznawczym grupy.

Po tym okresie Jazz Trio miało aż dwóch perkusistów, z którymi przez lata koncertowało naprzemiennie. Pierwszy to lubelski muzyk – Sebastian Urban od lat współpracujący z czołowymi polskimi muzykami i zespołami, a drugi – Radosław Żyła – bialczanin, współpracujący z grupą do dziś.

Dotychczas trio współpracowało z wieloma znanymi artystami polskiej sceny jazzowej i estrady m.in.: z Janem Ptaszynem Wróblewskim, Tomaszem Szukalskim, Danutą Błażejczyk, Ewą Urygą, Piotrem Wojtasikiem, Maciejem Strzelczykiem, Michałem Kulentym, Karolem Szymanowskim, Adamem Wendtem, Jorgosem Skoliasem, Grzegorzem Kapołką, Marcinem Olakiem, Natalią Niemen, Małgorzatą Markiewicz, Wiesławem Wysockim i Andrzejem Antolakiem...

Jazz Trio ma na swym koncie kilka płyt. Jedna z nich została nagrana z nestorem polskiego jazzu Janem Ptaszynem Wróblewskim, a utwór Sentimental ballad autorstwa Jarka Michaluka pochodzący z tej płyty, został zamieszczony na płycie The Best Of Polish Smooth Jazz. Niedawno pojawiła się kolejna płyta z nagraniami pochodzącymi z 23. Podlasie Jazz Festival im. Jana Ptaszyna Wróblewskiego, w tym z utworem tria.

Bilety na koncert „U Starosty" w cenie 40 zł. Przedsprzedaż biletów oraz rezerwacja miejsc w restauracji „U Starosty" - Biała Podlaska, ul. Narutowicza 58 A, tel. 603 410 430.

(Pim)

Mistrzowskie koncerty muzyki klasycznej w kościołach

Już 26 kwietnia rozpocznie się 7. Festiwal Muzyki Organowej i Kameralnej w Białej Podlaskiej, objęty honorowym patronatem Biskupa Siedleckiego Kazimierza Gurdy.

Na tegoroczną, międzynarodową edycję składają się dwa koncerty w Parafii bł. Honorata Koźmińskiego oraz jeden w Kościele pw. Św. Antoniego.

Wydarzeniem inaugurującym w najbliższą niedzielę o godz. 19 w Kościele pw. bł. Honorata Koźmińskiego będzie występ polskich organistów koncertujących - małżeństwa Zuzanny i Macieja Batorów ze Świdnicy.

Prezeska Fundacji Dobrej Muzyki i dyrektorka artystyczna „Międzynarodowego Festiwalu Organowego im. Christiana Schlaga" oraz założyciel pierwszej w Polsce Szkoły Organów Online wystąpią z Angeliką Rzewuską, wokalistką, absolwentką studiów Akademii Muzycznej w Gdańsku w zakresie muzyki dawnej.

24 maja o godz. 19.30 w Kościele pw. Św. Antoniego grać będą na trąbce Bogumił Tadeusz Soroka oraz na organach Grzegorz Bigas (obaj z Warszawy).

Cykl zakończy 14 czerwca o godz. 19 w kościele pw. Bł. Honorata Koźmińskiego nietypowy koncert czterech śpiewaków z Męskiego Zespołu Muzyki Cerkiewnej z Torunia oraz organisty Giulio Mercatiego ze Szwajcarii.

Festiwal organizują prezydent Michał Litwiniuk, Bialskie Centrum Kultury, Parafia bł. Honorata Koźmińskiego oraz Kościół św. Antoniego.

(Pim)

PODPATRZONE

Kto uratuje niezwykłą kamieniczkę?

Oryginalna kamienica z lat 1898-1901, zwana Domem Kijowskiego, w Białej Podlaskiej popada w zaniedbanie. W czasie okupacji Niemcy utworzyli tam klub, a w istocie był tam dom publiczny. Po wojnie znajdowały się tam sklepy i biura spółdzielni „Samopomoc Chłopska". Obecnie ten budynek wygląda na opuszczony, a zatem może popaść w ruinę.

Z jednej ze ścian sypie się tynk i wkrótce zapanuje tam wilgoć, niszcząc mur. Zagrożone są detale, które stanowiły o uroku tego budynku z oryginalną wieżyczką, zbudowanego z fantazją przez przedsiębiorcę Kijowskiego. Już rozpadają się niektóre ornamenty. Szpetne jest też otoczenie po sklepie metalowym. W Białej Podlaskiej brakuje takiej architektury. Kto potrafi uratować ten obiekt? Może jakiś deweloper?

(Pim)



Fot. Marek Pietrzela

Dom Kijowskiego z trójkondygnacyjną wieżyczką przy obecnej ul. Narutowicza (dawniej Krzywa) traci na krasie

OGŁOSZENIE
Wynajmę powierzchnię magazynową
400-600 m²
na terenie miasta Międzyrzec Podlaski
Kontakt 665 392 490

INFORMATOR

URZĘDY

STAROSTWO POWIATOWE W BIAŁEJ PODLASKIEJ
Ul.Brzeska 41
Tel.83 341 66 70

URZĄD MIASTA BIAŁA PODLASKA
Ul.Marszałka J. Piłsudskiego 3
Tel. 83 341 61 00

URZĄD MIASTA MIĘDZYRZEC PODLASKI
ul. Pocztowa 8
Tel. 83 372 62 10

ZDROWIE

Niepubliczna Poradnia Psychologiczno-Pedagogiczna, Centrum Psychoterapii i Rozwoju LUSTRO
ul. Stanisława Moniuszki 28, 21-500 Biała Podlaska
Tel. 578 604 204

APTEKA - CZYNNA CAŁĄ DOBĘ
Ul. Sidorska 2K, Biała Podlaska
Tel. 83 343 25 24

USŁUGI

MOTORYZACJA
Sklep Motoryzacyjny „AUTO-CAR"
ul. Staromiejska 40, Międzyrzec Podlaski
Tel. 725 560 760

Auto Szyby Amex Jacek Zieliński
ul. Janowska 71a, Biała Podlaska
tel. 600 093 558

Sklep Motoryzacyjny PHU Autocentrum
ul. Lubelska 35, 21-560 Międzyrzec Podlaski
Tel. 793 156 535

NAPRAWY
NaprawLaptop - serwis i usługi informatyczne
ul. Marsz. J. Piłsudskiego 27/3
21-500 Biała Podlaska
Tel. 606 486 528
www.naprawlaptop.pl

FINANSE
RACHMISTRZ
BIURO RACHUNKOWE MICHAŁ ZANIUK
Plac Szkolny Dwór 20/1
21-500 Biała Podlaska
Tel. 500-897-098
rachmistrz.prosta@gmail.com

UBEZPIECZENIA
Agencja Pośrednictwa Ubezpieczeniowego/Punkt Opłat
EUREKA Ewa Wawryszczuk
ul. 11 Listopada 63, 21-200 Parczew
Tel. 83 354 21 07, 604 951 421
ul. Rynek 52, 21-580 Wisznice
Tel. 604 951 492, 798 461 461
www.ubezpieczeniaparczew.com

USŁUGI POGRZEBOWE
Dom Pogrzebowy Hades Maksymiuk i Wspólnicy
Aleja Jana Pawła II 25,
21-500 Biała Podlaska
Lecha Kaczyńskiego 1A,
21-560 Międzyrzec Podlaski
Tel.:83 344 35 24

WETERYNARZ
Gabinet Weterynaryjny MIŁOVET
Paulina Miłosz
ul. Lubelska 92A
21-560 Międzyrzec Podlaski
tel. 508 264 250

INNE
Pomoc drogowa 24/7
Przeprowadzki
507 198 130

BIA

eprasa.pl 56f2222e62

Start pierwszej pielgrzymki „Solidarności”

Ks. bł. Jerzy Popiełuszko patronem bialskiego ronda

Z udziałem ponad 100 pielgrzymów NSZZ „Solidarność” w piątek w Białej Podlaskiej na skrzyżowaniu Al. Jana Pawła II i ul. Sidorskiej symbolicznie odsłonięto i poświęcono tablicę z nazwą ronda bł. ks. Jerzego Popiełuszki. Uroczystości poprzedziła msza św. w intencji Ojczyzny w Kościele Wniebowzięcia NMP.

Już w 2024 roku, w związku z upamiętnieniem przypadającej wówczas 40. rocznicy męczeńskiej śmierci duchownego, Związek Zawodowy NSZZ „Solidarność” Region Mazowsze wystąpił o upamiętnienie błogosławionego księdza. Inicjatywę poparło Prezydium Komisji Krajowej Niezależnego Związku Zawodowego „Solidarność”, wskazując, że nadanie rondu imienia bł. ks. Jerzego Popiełuszki jest uhonorowaniem osoby, która ofiarowała życie w obronie praw i wolności obywatelskich. Wsparła ją też Fundacja im. bł. ks. Jerzego Popiełuszki „Dobro”.

Start historycznej pielgrzymki

Po otwarciu alei Riada Haidara i mostu proponowano nazwać tak rondo u zbiegu ul. Warszawskiej i ul. Artyleryjskiej, ze względu na znajdujący się blisko kamień „Solidarności”. Przed rokiem radni PiS na to się nie zgodzili. W listopadzie Rada Miasta uchwaliła, aby tamto rondo miało za patrona św. Józefata Kuncewicza, a imię bł. ks. Jerzego Popiełuszki przypadło oficjalnie otwartemu w lipcu, chwalonemu przez zmotoryzowanych, turbinowemu rondu na skrzyżowaniu ul. Sidorskiej i Al. Jana Pawła II.

Odpowiednią oprawę piątkowej uroczystości wzbogacił start z Białej Podlaskiej autokarowej I Pielgrzymki NSZZ „Solidarność” Regionu Mazowsze śladami bł. ks. Jerzego Popiełuszki do Wilna. Powitała ją wiceprezydent Justyna Gorczyca, która wraz z rzeczniczką prasową Urzędu Miasta Gabrielą Kuc-Stefaniuk postanowiła wyruszyć z pielgrzymką do Wilna.

- To rondo jest miejscem, przez które codziennie przejeżdżają dziesiątki podróżujących, często szybko, bez zastanowienia. Niech nazwa ronda nie będzie tylko znakiem na mapie miasta, a przypomnieniem, że warto żyć przyzwoicie, nawet jeżeli jest to niełatwe i wymaga trudnej drogi – mówiła zastępca prezydenta Justyna Gorczyca.

Obecny był tam także legendarny poczet sztandarowy NSZZ „Solidarność” Huty Warszawa.

Związkowcy dumni z patrona ronda

Przybyły specjalnie Bartłomiej Mickiewicz, zastępca przewodniczącego NSZZ „Solidarność” Komisji Krajowej zaznaczył, że wydarzenie, w którym uczestniczy, jest szczególnie bliskie jego sercu, ponieważ sam wychował się w Białej Podlaskiej.

- Solidarność dbała o wartości ks. Jerzego i będzie dbała o nie. „Zło dobrem zwyciężaj” – te słowa, które ksiądz Jerzy powiedział, są bardzo ważne. Ks. Jerzy walczył. Był bardzo skromnym człowiekiem, ale mówił prawdę i to dlatego gromadził takie rzesze ludzi na Żoliborzu, w Polsce. Był wzorem do naśladowania w tych naprawdę trudnych czasach, kiedy „Solidarność” walczyła o wolną Polskę i tę walkę wygrała, też o godność ludzi pracy i wszystkich Polaków – mówił wiceprzewodniczący związku.

Także przemawiający Dariusz Paczuski przewodniczący NSZZ „Solidarność” Region Mazowsze, przypomniał, że na wartościach ks. Jerzego Popiełuszki powstała wolna Polska.

- Tylko wtedy możemy przetrwać, kiedy widzimy, że wartości, o których mówił ks. Jerzy, są u nas żywe, są żywe w nowych pokoleniach i możemy z nich czerpać – mówił.

Symbolicznego odsłonięcia tablicy dokonali m.in. wiceprezydent Justyna Gorczyca, Grażyna Siemion - siostrzenica ks. Popiełuszki, działacze NSZZ „Solidarność” Dariusz Paczuski, Bartłomiej Mickiewicz, Marek Pniewski, Teresa Dawidziuk i radny Andrzej Czapski (prezydent kilku kadencji) oraz naczelnik Wydziału Dróg Renata Tychmanowicz w obecności przedstawicieli duchowieństwa, miejskich radnych oraz licznie zgromadzonych członków „Solidarności”.

Tablicę i rondo poświęcił ks. kanonik Andrzej Biernat, dziekan dekanatu Biała Podlaska – Południe.

Marek Pietrzela



Fot.Marek Pietrzela

Odsłonięcie tablicy poświęconej patronowi „Solidarności”


Fot.Marek Pietrzela

Bartłomiej Mickiewicz,
zastępca przewodniczącego NSZZ „Solidarność” Komisji Krajowej

Rondo będzie przypominać wartości

Jestem zadowolony, że uczestniczyłem w pięknym wydarzeniu. Otworzyliśmy rondo poświęcone naszemu legendarnemu patronowi związku. Będzie ono przypominać te wartości, o które on walczył, kim był i co robił. Mam nadzieje, że wszyscy Polacy będą wyznawać te wartości. Tradycją stanie się też ta pielgrzymka do Wilna, startująca z mojego rodzinnego miasta. Pielgrzymi będą modlić się o kanonizację bł. ks. Jerzego Popiełuszkę.


Fot.Marek Pietrzela

Marek Pniewski,
przewodniczący bialskiego Oddziału NSZZ „Solidarność”

Nasza autokarowa I Pielgrzymka NSZZ „Solidarność” Regionu Mazowsze śladami bł. ks. Jerzego Popiełuszki do Wilna zgromadziła prawie 50 związkowców z regionu, ponadto 50 wyruszyło z Siedlec i Mińska Mazowieckiego oraz ok. 50 z Białej Podlaskiej. Zaczęliśmy ją od mszy św. i odsłonięcia nazwy ronda. Dobrze, że bialscy radni przychylili się, aby nadać nazwę bł. ks. Jerzego Popiełuszki. W białostockiej Suchowoli weźmiemy udział w poświęceniu tablicy upamiętniającej naszego patrona. W Wilnie zwiedzimy Ostrą Bramę i cmentarz na Rossie.

R E K L A M A

SKUP ZBÓŻ
również z przeznaczeniem do gorzelni
tel. 518 048 715
Odbiór własnym transportem. Płatne w dniu załadunku.

Kompleksowa organizacja pogrzebów
(na terenie całego kraju)
szeroki wybór trumien
nekrologi, tabliczki, krzyże
kremacja i ekshumacja zwłok
przechowywanie zwłok
balsamacja, rozliczenia z ZUS
toaletki i kosmetyka pośmiertna
kwiaty, wieńce, odzież dla zmarłych
kredytujemy usługi pogrzebowe
ZAKŁAD POGRZEBOWY HADES Spółka z o.o.
21-500 Biała Podlaska, Aleja Jana Pawła II 25
całodobowy 9588
tel. 083 344 35 24,
tel. kom. 0 601 369 849

Komunalnik Biała Podlaska www.komunalnik.pl
NAGROBKI GRANITOWE
WYPRZEDAŻ
21-500 Biała Podlaska, Al. Jana Pawła II 33, tel. 504 035 895



Dodatki motywacyjne dla pracowników żłobka

Żłobek Miejski w Międzyrzecu Podlaskim otrzyma w br. zastrzyk finansowy z budżetu państwa.

197,7 tys. zł – taka kwota w formie dotacji celowej zasili w tym roku budżet żłobka w Międzyrzecu. To efekt rządowego programu dofinansowania wynagrodzeń w samorządowych instytucjach opieki nad dziećmi w wieku do lat trzech. Głównym założeniem programu jest poprawa warunków płacowych kadry zatrudnionej w samorządowych żłobkach. Dzięki pozyskanym pieniądzom, pracownicy Żłobka Miejskiego będą mogli liczyć na dodatkowe gratyfikacje finansowe.

Kamil Pulik

R E K L A M A



BIA

eprasa.pl 56f2222e62

– Urządzenia montowane publicznie są całkowicie bezpieczne – zapewnia specjalista

Defibrylatory AED ratują życie. Oby było ich jak najwięcej

– To nie jest „moda". To standard Światowej Organizacji Zdrowia i Polskiej Rady Resuscytacji, poparty dziesiątkami badań – mówi o ogólnodostępnych defibrylatorach Igor Dzikiewicz, dyrektor Stacji Pogotowia Ratunkowego w Białej Podlaskiej.

Coraz więcej samorządów montuje w miejscach ogólnodostępnych defibrylatory AED. Najpierw były w Białej Podlaskiej, a ostatnio pojawiły się choćby w Rokitnie i Janowie Podlaskim. Jest też m.in. w Piszczacu. Będą zapewne kolejne, bo słyszy się o zbiórkach funduszy prowadzonych przez OSP i młodzieżowe drużyny pożarnicze. Ale pojawiły się też głosy wyrażające obawy, czy są skuteczne i czy nie jest to „moda", za którą stoi jakieś lobby...



Fot. BM

Defibrylator AED (Automated External Defibrillator) po polsku: Automatyczny Defibrylator Zewnętrzny w Piszczacu znajduje się na ścianie remizy OSP w centrum miasta. Zakupiono go ze zbiórek publicznych ze środków Fundacji RAZEM W OGNIU PRZYGODY I Młodzieżowej Drużyny Pożarniczej

W: Czy publiczne defibrylatory (AED) są użyteczne i czy Pan je rekomenduje?

Bez cienia wątpliwości – tak. Sprawa jest niezwykle ważna z perspektywy bezpieczeństwa mieszkańców, ale też zrozumiałych obaw, które pojawiają się wokół nowych rozwiązań. Z punktu widzenia medycyny ratunkowej każda minuta bez defibrylacji w przypadku nagłego zatrzymania krążenia, w skrócie NZK, obniża szansę przeżycia o około 10 proc. Karetka w mieście takim jak Biała Podlaska, nawet jadąc na sygnale, potrzebuje średnio 5–8 minut. Defibrylator dostępny w szkole, urzędzie czy na ścianie budynku skraca ten czas do 1–2 minut. To nie jest „moda" – to standard Światowej Organizacji Zdrowia i Polskiej Rady Resuscytacji, poparty dziesiątkami badań. W miejscach, gdzie AED są powszechne, np. w Skandynawii czy USA, przeżywalność po NZK poza szpitalem wzrasta z kilku do nawet 50–70 proc.



Fot. mp

Gorąco rekomenduję ich montaż przy każdej szkole, urzędzie, dworcu i dużej galerii handlowej - mówi Igor Dzikiewicz, dyrektor Stacji Pogotowia Ratunkowego w Białej Podlaskiej

W: Słyszy się obawy, że nieumiejętne użycie może wyrządzić więcej krzywdy...

Rozumiem je, ale jest to mit, który wynika z mylenia profesjonalnych defibrylatorów szpitalnych z nowoczesnymi AED. Urządzenia montowane publicznie są całkowicie bezpieczne: same analizują rytm serca i nie pozwolą na wyładowanie, jeśli nie jest potrzebne, na przykład przy omdleniu, epilepsji czy normalnej akcji serca. Komunikaty głosowe i wizualne prowadzą krok po kroku – od przyklejenia elektrod po naciśnięcie przycisku. Nie można „porazić" osoby postronnej, bo prąd płynie tylko między elektrodami przez klatkę piersiową poszkodowanego. Co więcej – większym ryzykiem jest niepodjęcie działania. Pozostawienie osoby w NZK bez defibrylacji to wyrok śmierci.

W: Czy do obsługi trzeba mieć kwalifikacje?

Nie – ustawowo i praktycznie. AED są skonstruowane dla laików. Nie potrzeba kursu ani certyfikatu, by je uruchomić. Instrukcje głosowe prowadzą jak nawigacja. Oczywiście, zachęcam każdego do udziału w szkoleniach z pierwszej pomocy - organizujemy je m.in. przy naszej stacji - ale w sytuacji zagrożenia każdy może i powinien użyć defibrylatora. Dla porządku: osoby z przeszkoleniem, np. nauczyciele, urzędnicy, działają sprawniej, ale to nie jest wymóg. Podsumowując: publiczne defibrylatory ratują życie. Nie ma żadnych udokumentowanych przypadków, by ktoś ucierpiał przez ich nieumiejętne użycie. Są tanie w utrzymaniu, baterie i elektrody wymienia się co 2–4 lata, i choć rzadko używane, w krytycznym momencie stanowią jedyną szansę. Gorąco rekomenduję ich montaż przy każdej szkole, urzędzie, dworcu i dużej galerii handlowej. W Białej Podlaskiej już działają takie punkty. Mam nadzieję, że będzie ich przybywać.

Rozmawiała Beata Malczuk

O G Ł O S Z E N I E

OBWIESZCZENIE
PREZYDENTA MIASTA BIAŁA PODLASKA
z dnia 14.04.2026 r.

Na podstawie art. 11f ust. 3 ustawy z dnia 10 kwietnia 2003 r. o szczególnych zasadach przygotowania i realizacji inwestycji w zakresie dróg publicznych (Dz. U. z 2024 r., poz. 311) zawiadamiam, że w dniu 14 kwietnia 2026 r. na wniosek zarządcy drogi – Prezydenta Miasta Biała Podlaska, została wydana decyzja Nr 1/26 o zezwoleniu na realizację inwestycji drogowej obejmującej:

- rozbudowę drogi gminnej nr 100359L – Al. Jana Pawła II w Białej Podlaskiej na odcinku od ul. Janowskiej do ul. Terebelskiej, w zakresie: budowy i przebudowy drogi dla rowerów oraz drogi dla pieszych; przebudowy zjazdów; przebudowy jezdni w obrębie skrzyżowania Al. Jana Pawła II z ul. Terebelską; przebudowy i rozbudowy oświetlenia; przebudowy kolidującego uzbrojenia terenu.

Inwestycja jest zlokalizowana na następujących nieruchomościach *(numery ewidencyjne działek z uwzględnieniem podziału zatwierdzonego w decyzji o zezwoleniu na realizację inwestycji drogowej)* położonych w obrębie ewid. 0001 nr ewid. 355, 418/1, 418/2, 419/4, 419/6, 419/7, 403/3, 403/4, 418/6.

Informuję, że z dniem, w którym decyzja o zezwoleniu na realizację inwestycji drogowej stanie się ostateczna, własnością Gminy Miejskiej Biała Podlaska stają się następujące nieruchomości położone w obrębie ewid. 0001 nr ewid. 403/3, 403/4, 418/6.

Nieruchomości do czasowego zajęcia, niezbędne do wykonania robót związanych z budową projektowanej ulicy *(nieruchomości lub ich części, z których korzystanie będzie ograniczone)* położone w obrębie ewid. 0001 nr ewid. 288/20, 288/21, 289/1, 289/11, 373/7, 419/9, 419/22, 419/26.

Jednocześnie informuję, iż zgodnie z art. 18 ust. 1e ustawy z dnia 10 kwietnia 2003 r. o szczególnych zasadach przygotowania i realizacji inwestycji w zakresie dróg publicznych, w przypadku, gdy dotychczasowy właściciel lub użytkownik wieczysty nieruchomości objętej decyzją o zezwoleniu na realizację inwestycji drogowej odpowiednio wyda tę nieruchomość lub wyda nieruchomość i opróżni lokal oraz inne pomieszczenia niezwłocznie, lecz nie później niż w terminie 30 dni od dnia: 1) doręczenia zawiadomienia o wydaniu decyzji o zezwoleniu na realizację inwestycji drogowej; 2) doręczenia postanowienia o nadaniu decyzji o zezwoleniu na realizację inwestycji drogowej rygoru natychmiastowej wykonalności; 3) w którym decyzja o zezwoleniu na realizację inwestycji drogowej stała się ostateczna - wysokość odszkodowania powiększa się o kwotę równą 5% wartości nieruchomości lub wartości prawa użytkowania wieczystego.

Informuję, że z treścią decyzji strony mogą zapoznać się w Urzędzie Miasta Biała Podlaska, Referat Architektury i Budownictwa, ul. Marszałka Józefa Piłsudskiego 3, w godzinach pracy urzędu, (tel. 83 341-61-63).

PREZYDENT MIASTABIAŁA PODLASKA
/-/ *Michał Litwiniuk*

Wójt i radna niezależnie szukają wsparcia finansowego na sprzęt ratujący życie

Defibrylator jednak będzie?

Kodeń: Po burzy w sieci, na komisji i sesji rady gminy Kodeń okazało się, że samorząd jednak złożył wniosek o dotację na dwa defibrylatory. Niezależnie od tego jest też inicjatywa oddolna radnej i mieszkańców.

Sprawa nie zakończyła się wraz z odrzuceniem petycji dotyczącej zakupu defibrylatora zewnętrznego. Jak informowaliśmy, złożył ją mieszkaniec Andrzej Burzyński, jednak komisja rady uznała ją za niezasadną z powodów formalnych. Jak tłumaczono, rada nie ma kompetencji, aby zmusić wójta do wydatkowania pieniędzy na konkretny cel. Kiedy rozmawialiśmy o petycji wójtem Jerzym Trociem i jego zastępcą Andrzejem Krywickim, nie nie było jeszcze konkretnych planów na znalezienie funduszy. Jak się jednak dowiedzieliśmy, cztery dni po naszej rozmowie gmina Kodeń wystąpiła do Lubelskiego Urzędu Wojewódzkiego z wnioskiem o dofinansowanie zakupu dwóch defibrylatorów. Środki miałyby pochodzić z Programu Ochrony Ludności i Obrony Cywilnej na lata 2025–2026. Na razie nie ma informacji na temat rozpatrzenia wniosku.

W internecie zawrzało po publikacji, ale przynajmniej emocje szybko zaczęły przekładać się na konkretne działania.

Radna Barbara Radecka, która popierała ostatecznie odrzuconą petycję Andrzeja Burzyńskiego, zapowiada, że defibrylator AED i tak pojawi się w Kodniu niezależnie od decyzji rady. Inicjatywa ma mieć charakter oddolny i już teraz znajduje szerokie poparcie wśród mieszkańców.

Na profilu społecznościowym radnej rozgorzała dyskusja, w której wypowiedziało się wiele osób. Dominują głosy poparcia i gotowości do zaangażowania się finansowo w zakup urządzenia.

– Mieszkańcy dopytują, kiedy i gdzie będzie można wpłacać pieniądze na ten cel, deklarują wsparcie. Chcą, aby jak najszybciej się tym zająć, bo widzą sens i potrzebę – podkreśla Barbara Radecka.

W związku z tym planowane jest uruchomienie publicznej zbiórki na zakup defibrylatora. Jeśli wszystko pójdzie zgodnie z założeniami, urządzenie miałoby zostać zamontowane w centralnym punkcie miejscowości – przy aptece na kodeńskim Rynku.

Beata Malczuk

BIA

eprasa.pl 56f2222e62

Piękny jubileusz w Gminie Kodeń

Z ogromną radością informujemy, że mieszkanka gminy Kodeń, Leokadia Franciszka Olichwer, obchodziła swoje 100. urodziny. To wyjątkowe wydarzenie stanowi powód do dumy nie tylko dla rodziny i najbliższych Jubilatki, ale również dla całej naszej powiatowej społeczności.



W imieniu Starosty Bialskiego Mariusza Filipiuka, okolicznościowy grawerton oraz kwiaty wręczył Radny Powiatu Tomasz Andrejuk, składając serdeczne gratulacje oraz życzenia zdrowia, spokoju i dalszych lat życia w otoczeniu bliskich.

Jubileusz 100-lecia to szczególny moment, który skłania do refleksji i podkreśla wartość doświadczenia, mądrości oraz historii, jaką niosą ze sobą najstarsi mieszkańcy naszego powiatu.

Pani Leokadii życzymy wielu kolejnych lat w zdrowiu, pogodzie ducha oraz życzliwym otoczeniu.

Zaproszenie na XXVII Pielgrzymkę Strażaków Powiatu Bialskiego

Zapraszamy mieszkańców Powiatu Bialskiego do udziału w XXVII Pielgrzymce Strażaków Powiatu Bialskiego oraz powiatowych obchodach Dnia Strażaka.

Uroczystości odbędą się 26 kwietnia w Leśnej Podlaskiej i będą okazją do wspólnego oddania hołdu strażakom oraz wyrażenia wdzięczności za ich codzienną służbę na rzecz bezpieczeństwa mieszkańców.

Wydarzenie co roku gromadzi druhów ochotniczych straży pożarnych, funkcjonariuszy Państwowej Straży Pożarnej, a także mieszkańców regionu, stanowiąc ważny element lokalnej tradycji i integracji społecznej.

Starosta Bialski Mariusz Filipiuk, Prezes ZOP ZOSP RP



– Jako Prezes Zarządu Oddziału Powiatowego ZOSP RP zapraszam wszystkich mieszkańców do udziału w tym wyjątkowym wydarzeniu. To szczególny moment, w którym możemy wspólnie podziękować strażakom za ich trud, poświęcenie i gotowość do niesienia pomocy



BIA

eprasa.pl 56f2222e62

Złapany na jeździe „po pijaku" zgłosił nietrzeźwą kierującą. Kobieta wiozła dzieci

Parczew: 20-latek dokonał obywatelskiego ujęcia nietrzeźwej kierującej, która o mały włos nie potrąciła pieszego, a w aucie wiozła dzieci. Zgłaszający sam wcześniej też dostał mandat za jazdę w stanie nietrzeźwości rowerem.

W piątek (17 kwietnia) w nocy dyżurny otrzymał zgłoszenie o obywatelskim ujęciu na ul.Lubartowskiej w Parczewie nietrzeźwej kierującej.

- Skierowani na miejsce funkcjonariusze zastali na miejscu zgłaszającego, który zabrał kierującej Mazdą kluczyki, ponieważ kobieta o mały włos nie potrąciła go, kiedy wspólnie z kolegą przechodzili przez oznakowane przejście dla pieszych. Co ciekawe funkcjonariusze zauważyli, że ujęcia dokonał 20 – latek który tej samej nocy, ale kilka godzin wcześniej kierował rowerem w stanie nietrzeźwości, za co mundurowi ukarali go mandatem karnym w kwocie 2500 zł. W rozmowie z policjantami stwierdził, że chciał się zrehabilitować za swoje poprzednie zachowanie - przekazała młodszy aspirant Ewelina Semeniuk z KPP w Parczewie.

Wiozła trójkę dzieci

Kierującą Mazdą była 37-letnia mieszkanka gminy Parczew. Policjanci wyczuli od niej silną woń alkoholu. Kobieta nie odpowiadała logicznie na zadawane pytania. W aucie przewoziła trójkę dzieci. W trakcie interwencji zostały przekazane pod opiekę krewnych. Kierująca miała blisko 2,5 promila alkoholu w organizmie. 37-latce zatrzymano prawo jazdy oraz dokonano tymczasowego zajęcia Mazdy, którą kierowała.

Teraz odpowie za prowadzenie pojazdu pod wpływem alkoholu oraz narażenie dzieci na niebezpieczeństwo utraty życia lub zdrowia, za co grozi jej nawet do 5 lat pozbawienia wolności.

O całym zdarzeniu zostanie poinformowany również Sąd Rodzinny, który zbada sytuację rodzinną dzieci, podejmując kolejne kroki prawne.

Joanna Niećko

Dachowanie samochodu, jedna osoba ranna. Strażacy w akcji

Parczew: Jedna osoba ucierpiała w wyniku wypadku drogowego. Na miejscu interweniowała m.in. OSP w Jabłoniu.

W sobotę (18 kwietnia) rano doszło do wypadku drogowego. Miał on miejsce na drodze DW815, w okolicach miejscowości Jabłoń w powiecie parczewskim.

Interweniowała m.in. Ochotnicza Straż Pożarna w Jabłoniu.

- Tym razem zostaliśmy zadysponowani do wypadku drogowego. Po dojeździe na miejsce zdarzenia okazało się, że samochód osobowy zjechał z jezdni do rowu i dachował - informuje OSP w Jabłoniu.



Fot.Screen - Ochotnicza Straż Pożarna W Jabłoniu/Facebook

Samochód osobowy zjechał z jezdni do rowu i dachował

Strażacy dodają, że w wyniku wypadku ucierpiała jedna osoba.

Na miejscu interweniowały jeszcze: OSP Paszenki, JRG Parczew, Zespół Ratownictwa Medycznego i policja.

Ze wstępnych ustaleń funkcjonariuszy wynika, że kierujący Audi 28-letni mieszkaniec powiatu bialskiego jechał droga wojewódzką w kierunku Wisznic.

- W pewnym momencie na prostym odcinku drogi stracił panowanie nad pojazdem, po czym zjechał do przydrożnego rowu i dachował - informuje młodszy aspirant Ewelina Semeniuk z KPP w Parczewie.

- Mężczyzna podróżował sam i o własnych siłach wydostał się z pojazdu przed przybyciem służb. Badanie stanu trzeźwości wykazało, że był trzeźwy, natomiast w wyniku zdarzenia został przetransportowany do szpitala w Białej Podlaskiej celem wykonania stosownych badań.

Mundurowi w wyniku uszkodzeń pokolizyjnych zatrzymali dowód rejestracyjny uszkodzonego Audi. Potem zostało zabezpieczone we własnym zakresie.

Zdarzenie zostało zakwalifikowane jako kolizja drogowa. Kierujący po badaniach lekarskich został zwolniony do domu.

Joanna Niećko

Znajdź pracę ze Wspólnotą

Powiatowy Urząd Pracy w Białej Podlaskiej

Zawód. Miejsce pracy/ Pracodawca	Wymiar etatu	Wynagrodzenie brutto	Rodzaj umowy
Osoba na stanowisko mechanik, Biała Podl./ Petrodom Paliwa	1	4 806,00 zł	u
Osoba na stanowisko piekarz/pomocnik piekarza, Biała Podl.	1	7 000,00 zł	u
Kasjer (K/M), Biała Podl.	0,5	2 655,00 zł	u
Osoba na stanowisko betoniarz - zbrojarz, Międzyrzec	1	4 806,00 zł	u
Osoba na stanowisko fizjoterapeuta, Konstantynów/DPS	1	5 700,00 zł	u
Operator/ka urządzeń produkcyjnych, Woskrzenice Duże/KON – TUR	1	4 806,00 zł	u
Technik/techniczka serwisu, Woskrzenice Duże/ Kontur Technik	1	6 000,00 zł	u
Osoba na stanowisko pomocnik mechanika, Biała Podl./BAUME	1	5 000,00 zł	u
Osoba na stanowisku kucharza, Roskosz	1	4 806,00 zł	u
Osoba na stanowisko recepcjonista, Biała Podl.	1	4 806,00 zł	u
Operator maszyn (M/K), Biała Podl./Edwood	1	4 806,00 zł	u
Osoba na stanowisko doradca klienta, Rzeczyca/ Fresh Farm Logistics	1	4 806,00 zł	u
Osoba na stanowisko monter konstrukcji stalowych, Międzyrzec	1	4 806,00 zł	u
Osoba na stanowisku sprzedawca – magazynier, Międzyrzec/Warowny	1	4 806,00 zł	u
Osoba na stanowisko elektromechanik, Zaścianki/ WEMAN	1	4 806,00 zł	u
Tynkarz, Międzyrzec	1	4 806,00 zł	u
Sprzedawca, Międzyrzec	1	4 806,00 zł	u
Spedytor/ka, Małaszewicze Małe/LANGOWSKI LOGISTICS	1	6 850,00 zł	u

u - umowa o pracę

W Międzyrzecu znaleziono niewybuch

W czwartek, 16 kwietnia przy ulicy Radzyńskiej w Międzyrzecu Podlaskim dokonano niepokojącego odkrycia. Przedmiot przypominający militaria z dawnych lat znajdował się bezpośrednio nad brzegiem rzeki Krzny Południowej, w rejonie ulicy Radzyńskiej.

Odnaleziony przedmiot to pocisk artyleryjski kalibru 40 mm.

Na miejsce natychmiast skierowano odpowiednie służby.

Odnaleziony przedmiot to pocisk artyleryjski kalibru 40 mm

Policjanci, którzy zjawili się we wskazanym rejonie, w pierwszej kolejności zabezpieczyli teren wokół znaleziska. Działania te były niezbędne, aby całkowicie uniemożliwić dostęp do niewybuchu osobom postronnym i zapobiec ewentualnej tragedii. Następnie na miejscu pojawili się saperzy. Niewybuch został zabezpieczony, nikomu nie stała się krzywda.

Kamil Pulik

„Ludzie Chaosu" otwierają sezon 2026. Okazuje się, że są... gwiazdami rockowej piosenki!

W Parczewie zaplanowano oficjalne rozpoczęcie sezonu motocyklowego 2026, które odbędzie się 19 kwietnia na terenie Stadionu Miejskiego.

Wydarzenie rozpocznie się o godzinie 12 od powitania uczestników oraz pierwszych występów muzycznych. W kolejnych godzinach przewidziano liczne atrakcje, w tym konkursy dla motocyklistów i publiczności, elementy promujące zasady bezpiecznej jazdy, a także prezentacje sprzętu i działań szkoleniowych.



Parczewska grupa motocyklowa, którą dobrze znacie rozpoczyna sezon rockową nutą

Jednym z głównych punktów programu będzie parada motocykli zaplanowana na godzinę 14. Uczestnicy przejadą wyznaczoną trasą przez miasto, co stanowi stały element inauguracji sezonu. O godzinie 17.30 przewidziano oficjalne podziękowania oraz wręczenie nagród, natomiast całość zakończy koncert finałowy rozpoczynający się o godzinie 18.

Na scenie pojawią się zespoły: Karawanzkiwi, Forget Me Not, NSC, Statut Band oraz Oldramoolband. Szczególną uwagę zwraca działalność zespołu Karawanzkiwi, który 29 marca o godzinie 19 opublikował premierowy utwór „Ludzie Chaosu". Kompozycja została przygotowana jako dedykacja dla parczewskiej grupy motocyklowej o tej samej nazwie. Utwór udostępniono jednocześnie na głównych platformach streamingowych, w tym Spotify, YouTube Music, Tidal oraz iTunes.

Tekst piosenki koncentruje się na motywach wolności, dynamiki życia oraz emocji towarzyszących środowisku motocyklowemu. Warstwa muzyczna oparta została na wyraźnych riffach i intensywnym rytmie, co wpisuje się w stylistykę zespołu. Premiera utworu poprzedza wydarzenie w Parczewie i stanowi jego istotne uzupełnienie w wymiarze artystycznym.

Organizacja wydarzenia obejmuje także zaplecze gastronomiczne oraz udział partnerów instytucjonalnych i prywatnych. W trakcie imprezy przewidziano dokumentację fotograficzną i filmową. Wydarzenie odbywa się przy współudziale różnych podmiotów, w tym klubów motocyklowych oraz instytucji działających na rzecz bezpieczeństwa i promocji aktywności motoryzacyjnej.

ema

BIA

eprasa.pl 56f2222e62

Poprawią się warunki dla pasażerów i pracowników

Jest kasa dla PKS, będzie nowy dworzec



Fot. www.powiatlukowski.pl

Poprawią się warunki, w jakich pasażerowie oczekują na autobus

Łuków: Coraz bliżej realizacji długo wyczekiwanej inwestycji transportowej. Projekt budowy nowoczesnego dworca autobusowego jest już w pełni przygotowany od strony formalnej, pozwolenie na budowę czeka pod ponad roku. W końcu podpisano umowę na dofinansowanie, a procedury przetargowe są w toku. Wszystko wskazuje na to, że już niebawem mieszkańcy doczekają się obiektu na miarę współczesnych potrzeb.

15 kwietnia w Urzędzie Marszałkowskim w Lublinie odbyło się uroczyste wręczenie umowy o dofinansowanie projektu realizowanego przez Przedsiębiorstwo Komunikacji Samochodowej w Łukowie S.A. Powiat łukowski reprezentowali podczas wydarzenia Starosta Łukowski Dariusz Szustek oraz Prezes PKS w Łukowie S.A. Jarosław Siedlanowski.

Przedsięwzięcie pod nazwą „Zakup oraz modernizacja niskoemisyjnego taboru autobusowego wraz z niezbędną infrastrukturą oraz rozbudowa i przebudowa infrastruktury transportu publicznego" to, można śmiało powiedzieć, marznie lokalnej społeczności.

Całkowita wartość projektu wynosi około 13,2 mln zł, z czego blisko 6,1 mln zł pochodzi z dofinansowania Unii Europejskiej.

Zakres projektu jest szeroki i obejmuje zarówno budowę nowego dworca, jak i modernizację infrastruktury towarzyszącej. W miejscu obecnego obiektu powstanie nowoczesny budynek dworca o powierzchni około 550 m². Znajdą się w nim m.in. przestronna poczekalnia, kasy biletowe, sanitariaty oraz hol główny. Całość zostanie zaprojektowana z myślą o osobach z niepełnosprawnościami oraz pasażerach o szczególnych potrzebach.

Równolegle powstanie nowa infrastruktura zewnętrzna: plac manewrowy, perony odjazdowe dla autobusów i busów, wiaty przystankowe oraz stanowiska postojowe. Teren zostanie odpowiednio zagospodarowany – pojawi się zieleń, nowoczesne oświetlenie, system odwodnienia oraz monitoring.

Istotnym elementem inwestycji będzie także budowa ścieżki pieszo-rowerowej łączącej ulice Staropijarską i Nowopijarską. Trasa o długości około 100 metrów i szerokości 4 metrów poprawi bezpieczeństwo i komfort poruszania się pieszych oraz rowerzystów.

Projekt zakłada również unowocześnienie taboru oraz wdrożenie rozwiązań proekologicznych. Zakupiony zostanie jeden autobus niskoemisyjny do obsługi połączeń miejskich i podmiejskich. Ponadto na terenie dworca zamontowane zostaną dwie ładowarki do pojazdów elektrycznych o mocy do 60 kW.

Ważnym aspektem inwestycji jest także wykorzystanie odnawialnych źródeł energii. Nowy dworzec zostanie wyposażony w instalację fotowoltaiczną, magazyn energii oraz gruntową pompę ciepła, co pozwoli ograniczyć koszty eksploatacji i zmniejszyć wpływ obiektu na środowisko.

Beata Malczuk

13,2 mln zł
wartość całej inwestycji

6,1 mln zł
pochodzi z funduszy unijnych



Fot. Anna Nowicka

> **Jarosław Siedlanowski,** *prezes PKS w Łukowie*
> *Realizacja projektu oznacza nie tylko poprawę jakości obsługi pasażerów, ale również znaczący krok w kierunku nowoczesnego i zrównoważonego transportu publicznego w Łukowie i całym regionie.*

> **Jarosław Siedlanowski,** *prezes PKS w Łukowie*
> *Bardzo się cieszymy, że w końcu powstanie tak oczekiwany w Łukowie nowoczesny dworzec z poczekalnią i pasażerowie będą mieli dogodne warunki. Poprawi się też całe zaplecze dla pracowników. Zmieni się zupełnie całe otoczenie, powstanie nowa infrastruktura, plac z nawierzchnią z kostki brukowej. Przetargi już są w trakcie, jeśli nie będzie protestów, to myślę, że ruszymy z inwestycją w ciągu dwóch najbliższych miesięcy*

NEKROLOGI

Powiat bialski

Tadeusz Abramczuk 63 lata
zm. 29 marca, Dokudów

Janina Wójcik 86 lat
zm. 12 kwietnia, Misie

Helena Ciura 93 lata
zm. 10 kwietnia, Ogrodniki

Franciszka Żelisko 82 lata
zm. 13 kwietnia, Korczówka

Danuta Dunajko - Andrzejuk 79 lat
zm. 11 kwietnia, Biała Podl.

Zofia Kowalik 81 lat
zm. 13 kwietnia, Międzyrzec

Franciszek Manturuk 93 lata
zm. 11 kwietnia, Korczówka

Eugenia Waniek 86 lat
zm. 14 kwietnia Wólka Zabłocka Kol.

Kazimiera Mazur 85 lat
zm. 12 kwietnia, Kąkolewnica

HADES
Biała Podlaska
Tel. 83 344 35 24

Powiat radzyński

Franciszek Myka 78 lat
zm. 11 kwietnia, Radzyń

Zygmunt Koniak 69 lat
zm. 14 kwietnia, Radzyń

Jan Cieślak 72 lata
zm. 12 kwietnia, Ulan

Mirosław Świderski 62 lata
zm. 14 kwietnia, Ulan

Jadwiga Kiewel 96 lat
zm. 12 kwietnia, Radzyń

Alicja Chomicz 87 lat
zm. 15 kwietnia, Radzyń

Celina Cieślak 81 lat
zm. 13 kwietnia, Wola Osowińska

Anna Ostrowska 74 lata
zm. 16 kwietnia, Radzyń

Wiesław Kozieł 65 lat
zm. 13 kwietnia, Suchowola

PUK
Radzyń Podlaski
Tel. 83 352 63 89

Powiat parczewski

Halina Wrzesińska 75 lat
zm. 11 kwietnia, Parczew

Wiesław Bloch 62 lata
zm. 13 kwietnia, Parczew

Usługi Pogrzebowe Kochanowski
Tel. 509 412 470

Odszedł Wiesław Kozioł – wieloletni leśnik z Nadleśnictwa Łuków

Wiesław Kozioł – ceniony pracownik, pasjonat przyrody i człowiek o wielkim sercu – odszedł 13 kwietnia w wieku 65 lat, pozostawiając po sobie wiele życzliwych wspomnień.

- Z głębokim smutkiem przyjęliśmy wiadomość o śmierci Wiesława Kozioła – wieloletniego pracownika Nadleśnictwa Łuków, człowieka niezwykle cenionego i lubianego przez wszystkich, którzy mieli zaszczyt go znać – poinformowało Nadleśnictwo Łuków w mediach społecznościowych.

Kochał las

Wiesław Kozioł przez całe swoje życie zawodowe był związany z Nadleśnictwem Łuków, a przez wiele lat szczególnie z leśnictwem Dąbrówka. Był leśnikiem z powołania – kochał las, rozumiał go i potrafił o nim opowiadać jak mało kto.

- Zapamiętamy go jako człowieka pogodnego, dowcipnego i niezwykle rozmownego. Sypał anegdotami, zarażał uśmiechem i budował wokół siebie atmosferę życzliwości. Był prawdziwym omnibusem – pasjonatem wiedzy, który książki wręcz pochłaniał. Interesował się historią, kolekcjonował militaria i z pasją dzielił się swoimi zainteresowaniami z innymi. Pozostanie w naszej pamięci jako serdeczny przyjaciel, wspaniały rozmówca i człowiek o wielkim sercu – wspominają Zmarłego koledzy leśnicy, którzy rodzinie i bliskim Wiesława Kozioła składają wyrazy głębokiego współczucia.



Fot. Nadleśnictwo Łuków

Śp. Wiesław Kozioł przez całe swoje życie zawodowe był związany z Nadleśnictwem Łuków, a przez wiele lat szczególnie z leśnictwem Dąbrówka

Ostatnie pożegnanie

W piątek, 17 kwietnia o godz. 15.30 w kościele w Grężówce została wystawiona urna z prochami śp. Wiesława Kozioła oraz odmówiony został różaniec za jego duszę. O godzinie 16 została odprawiona msza święta.

Uroczystości pogrzebowe śp. Wiesława Kozioła rozpoczęły się 18 kwietnia o godz. 10 modlitwą różańcową w kaplicy w Jeziorze koło Suchowoli. Następnie o godz. 10.30 została odprawiona msza św. żałobna, po której urna z prochami Zmarłego została złożona na cmentarzu parafialnym w Suchowoli w powiecie radzyńskim.

mo

BIA

eprasa.pl 56f2222e62

Pomyliła gaz z hamulcem i wjechała w budynek

POWIAT OPOLSKI: W niedzielę, 12 kwietnia po godzinie 13 w miejscowości Kosiorów w gminie Wilków 54-letnia kobieta kierująca quadem, jadąc wraz z pasażerem, uderzyła w ścianę budynku gospodarczego.

Jak ustalili policjanci, mieszkanka gminy Wilków zjeżdżała ze wzniesienia. Na łuku drogi pomyliła pedał gazu z hamulcem, w wyniku czego straciła panowanie nad pojazdem, zjechała z drogi i uderzyła w ścianę budynku.

Zdarzenie wyglądało bardzo groźnie, jednak jego uczestnicy mogą mówić o dużym szczęściu. Zarówno kierująca, jak i jej 45-letni pasażer, mieli na sobie kaski ochronne, dzięki czemu skończyło się jedynie na ogólnych potłuczeniach. Kobieta była trzeźwa.

Agnieszka Gołębiowska



Fot.KPP Opole Lubelskie

Na łuku drogi kobieta pomyliła pedał gazu z hamulcem, w wyniku czego straciła panowanie nad pojazdem, zjechała z drogi i uderzyła w ścianę budynku

Piraci drogowi bez taryfy ulgowej. Pięciu kierowców straciło prawa jazdy

POWIAT OPOLSKI: Policjanci z opolskiej drogówki przeprowadzili kolejne działania wymierzone w kierowców łamiących przepisy. W ciągu kilku dni funkcjonariusze zatrzymali aż pięciu kierujących, którzy znacznie przekroczyli dozwoloną prędkość. Wszyscy stracili prawa jazdy, zostali ukarani wysokimi mandatami, a na ich konta trafiły punkty karne.

Do jednego z najbardziej rażących przypadków doszło w czwartek, 9 kwietnia w miejscowości Borów. 41-letni mieszkaniec gminy Chodel, kierujący Oplem, w obszarze zabudowanym pędził 103 km/h przy obowiązującym ograniczeniu do 50 km/h. Jak się okazało, nie był to jego pierwszy taki wybryk - działał w warunkach recydywy. Został ukarany mandatem w wysokości 3000 złotych, otrzymał 13 punktów karnych, a jego prawo jazdy zatrzymano na trzy miesiące.



Fot.KPP Opole Lubelskie

Wszyscy stracili prawa jazdy, zostali ukarani wysokimi mandatami, a na ich konta trafiły punkty karne

Kolejne zatrzymania miały miejsce w piątek, 10 kwietnia. Przed godziną 8 w Opolu Lubelskim policjanci skontrolowali 31-latka z gminy Łaziska, który na drodze wojewódzkiej nr 747 jechał 108 km/h przy ograniczeniu do 70 km/h. Mężczyzna otrzymał mandat w wysokości 800 złotych i 8 punktów karnych. Stracił również uprawnienia - przekroczył dopuszczalny limit punktów karnych.

Tego samego dnia w Niedźwiadzie Dużej zatrzymano 24-letniego kierowcę Volkswagena z gminy Wilków. Na drodze poza obszarem zabudowanym rozpędził się do 144 km/h, przekraczając limit o 54 km/h. Został ukarany mandatem w wysokości 1500 złotych i 13 punktami karnymi, a jego prawo jazdy zatrzymano na trzy miesiące.

Nieodpowiedzialne zachowanie odnotowano także w miejscowości Przytyki. 49-letni mieszkaniec powiatu puławskiego jechał w terenie zabudowanym aż 116 km/h, czyli o 66 km/h za szybko. Policjanci nałożyli na niego mandat w wysokości 2000 złotych oraz 14 punktów karnych. Mężczyzna również stracił prawo jazdy.

Rekordzistą okazał się 21-letni kierowca Audi z Lublina. W sobotę w miejscowości Basonia na drodze wojewódzkiej nr 824 w obszarze zabudowanym pędził aż 141 km/h - o 90 km/h więcej niż dopuszczają przepisy. Funkcjonariusze zatrzymali mu prawo jazdy na trzy miesiące, a dodatkowo ukarali mandatem w wysokości 2500 złotych i 15 punktami karnymi.

Agnieszka Gołębiowska

Znajdź pracę ze Wspólnotą

Powiatowy Urząd Pracy w Lublinie

Zawód. Miejsce pracy/ Pracodawca	Wymiar etatu	Wynagrodzenie brutto	Rodzaj umowy
Osoba na stanowisku cukiernik, Dominów/Orzeł	1	5 384,00 zł	u
Robotnik budowlany (K/M) Bychawa/Famielec	1	5 000,00 zł	u
Osoba obsługująca maszynę do malowania, Dominów/PUIDUKODA	1	5 200,00 zł	u
Osoba na stanowisku pracownik utrzymania czystości, Prawiedniki/ARMA	1	4 806,00 zł	u
Kierowca samochodu ciężarowego (K/M), Boża Wola/Marzec		31,4 zł/godz.	z
Osoba na stanowisku kierowca ciągnika siodłowego, Dragany/Kusiak	1	9 800,00 zł	u
Osoba na stanowisku operator wózków jezdniowych, Zgórze/Rudzki	1	5 000,00 zł	u
Spawacz metodą TIG, Niedźwica Duża/ARTPOL-THERM	1	4 806,00 zł	u
Pomocnik elektromontera (K/M), Dminów/ELGRID	1	4 806,00 zł	u
Sales manager, Bełżyce/Lst-Polska	1	10 000,00 zł	u
Osoba na stanowisku handlowiec – sprzedawca, Tomaszowice Kol./Dystrybucja LAVISTA	1	4 806,00 zł	u
Kierowca samochodu ciężarowego (K/M), Annów/RAF-TRANS		31,40 zł/godz.	z
Dostawca pizzy (K/M), Gałęzów/PRONTO		31,40 zł/godz.	z
Pomocnik elektromontera (K/M), Bychawa/ ARTELEKTRYK		31,50 zł/godz.	z
Operator maszyn (K/M), Prawiedniki Kol./Radpol	1	5 500,00 zł	u
Kelner (K/M), Jabłonna Majątek/Wajrak		35 zł/godz.	z
Osoba na stanowisku piekarza, Panieńszczyzna/GS	1	5 300,00 zł	u
Osoba na stanowisku samodzielna księgowa, Panieńszczyzna/GS	1	5 500,00 zł	u

u - umowa o pracę; z – umowa zlecenie

Miejski Urząd Pracy w Lublinie

Zawód. Miejsce pracy/ Pracodawca	Wymiar etatu	Wynagrodzenie brutto	Rodzaj umowy
Osoba na stanowisku elektromonter/pomocnik elektromontera, Lublin/DURA	1	7 000,00 zł	u
Osoba na stanowisku kierowca C+E, Lublin/DURA	1	10 500,00 zł	u
Osoba na stanowisku operator koparki, Lublin/DURA	1	10 500,00 zł	u
Osoba na stanowisku piekarz, Lublin/Orzeł	1	5 384,00 zł	u
Osoba do serwisu stolarki okiennej i drzwiowej, Lublin/Okna Szałacha	1	4 806,00 zł	u
Osoba na stanowisku kierowca kat. C +E, Lublin/Dudziak		31,40 zł/godz.	z
Osoba na stanowisku instruktor terapii zajęciowej, Lublin/Stowarzyszenie Źródło	1	5 000,00 zł	u
Osoba na stanowisku kasjer (K/M), Lublin	1	5 300,00 zł	u
Osoba na stanowisku asystent projektanta (K/M), Lublin/ELEKTRA	1	4 900,00 zł	u
Osoba na stanowisku elektromonter/pomocnik elektromontera, Lublin/ELEKTRA	1	5 000,00 zł	u
Osoba na stanowisku psycholog, Lublin/Fundacja Powiemy To	1	4 806,00 zł	u
Referent, Lublin/NFZ	1	5 600,00 zł	u
Osoba na stanowisku magazynier, Lublin	1	4 806,00 zł	u
Osoba na stanowisku stolarza, Lublin/DARMEX	1	5 300,00 zł	u
Osoba na stanowisku kierowca kat.B, Lublin/SETIKO		5 000,00 zł	z
Stanowisko ds. Obrony cywilnej i ochrony p.poż. Lublin/Starostwo Powiatowe	1	7 500,00 zł	u
Pomoc kuchenna, Lublin/Przedszkole nr 57	0,5	2 473,00 zł	u
Osoba do prac budowlanych, Lublin/Dkprojekt	1	4 900,00 zł	u

u - umowa o pracę; z – umowa zlecenie

Sekunda nieuwagi, dramat na drodze. Motorowerzystka walczy o zdrowie po wypadku

POWIAT OPOLSKI: Do groźnego wypadku doszło we wtorek, 14 kwietnia przed południem na drodze wojewódzkiej nr 747 w miejscowości Nowe Komaszyce. Chwila nieuwagi jednego z kierowców doprowadziła do poważnych konsekwencji - 53-letnia kobieta trafiła do szpitala po zderzeniu z samochodem osobowym.



Fot.KPP Opole Lubelskie

Kobieta jadąca motorowerem została przetransportowana do szpitala w Lublinie

Jak wynika z ustaleń policji - około godziny 11 39-letni mieszkaniec gminy Opole Lubelskie, kierujący samochodem marki Fiat, nie ustąpił pierwszeństwa przejazdu na skrzyżowaniu. Mężczyzna wjechał wprost pod prawidłowo jadącą motorowerem marki Yamaha kobietę z gminy Chodel. Siła uderzenia była na tyle duża, że poszkodowana doznała obrażeń ciała.

Na miejsce natychmiast skierowano służby ratunkowe, a także śmigłowiec Lotniczego Pogotowia Ratunkowego. Kobieta została przetransportowana do szpitala w Lublinie.

Choć uczestnicy zdarzenia byli trzeźwi, sprawa ma dodatkowy, niepokojący wątek. W trakcie czynności policjanci znaleźli w samochodzie 39-latka woreczek z suszem roślinnym, który - jak wstępnie ustalono - jest marihuaną. Od kierowcy pobrano krew do badań na obecność substancji odurzających.

Agnieszka Gołębiowska

WSP

eprasa.pl 56f2222e62

Szalejący Ukrainiec musi opuścić nasz kraj

Straż Graniczna z Białej Podlaskiej wydaliła z Polski obywatela Ukrainy, który łamał przepisy ruchu drogowego i uciekał autem przed policjantami. Okazało się, że nie posiadał prawa jazdy.



Fot. NOSG

Młody Ukrainiec czuł się w naszym kraju nazbyt swobodnie. Teraz ma zakaz ponownego wjazdu na terytorium RP i innych państw obszaru Schengen na pięć lat

Major SG Dariusz Sienicki, rzecznik prasowy komendanta Nadbużańskiego Oddziału Straży Granicznej, poinformował nas, że najpierw funkcjonariusze Komendy Miejskiej Policji w Białej Podlaskiej podczas pełnienia służby zauważyli, że kierowca samochodu osobowego przekracza dozwoloną prędkość oraz wyprzedza na skrzyżowaniu. Policjanci wydali wyraźne sygnały dźwiękowe i świetlne do zatrzymania, ale mężczyzna kontynuował jazdę.

- Po krótkim pościgu mundurowi zatrzymali kierowcę. Ustalili, że kierujący jest obywatelem Ukrainy. Mężczyzna nie posiadał prawa jazdy, zaś pojazd, którym się poruszał, nie miał badań technicznych i ubezpieczenia – relacjonuje rzecznik.

Dodaje, że funkcjonariusze policji przekazali bialskiej Placówce Straży Granicznej zatrzymanego mężczyznę wraz z wnioskiem o wydanie decyzji o zobowiązaniu cudzoziemca do powrotu do swego kraju.

- Podczas kontroli legalności pobytu zachodziły przesłanki do wydalenia obywatela Ukrainy z kraju, gdyż stanowił on zagrożenie dla ochrony bezpieczeństwa i porządku publicznego Rzeczypospolitej Polskiej. Komendant PSG w Białej Podlaskiej wydał decyzję o zobowiązaniu cudzoziemca do powrotu z zakazem ponownego wjazdu na terytorium RP i innych państw obszaru Schengen na pięć lat – wyjaśnia major Dariusz Sienicki.

(Pim)

Białoruskie kombinacje na kazachskich papierach

Mrożona brukselka na podrobionych dokumentach

Celnicy wykryli, że kierowca zestawu ciężarowego z Białorusi próbował posłużyć się sfałszowanym świadectwem ATP potwierdzającym, że pojazd jest przystosowany do transportu łatwo psujących się artykułów.

Podczas odprawy w Oddziale Celnym w Koroszczynie funkcjonariusze Służby Celno-Skarbowej weryfikując dokumenty dołączone do zgłoszenia celnego, przedstawione przez białoruskiego kierowcę natrafili na sfałszowany certyfikat ATP (dokument potwierdzający, że pojazd jest przystosowany do transportu artykułów spożywczych oraz spełnia wszystkie niezbędne wymagania techniczne i sanitarne).

Z zapisów na podrobionym świadectwie ATP wynikało, iż zostało ono rzekomo wydane przez Komitet Transportu Ministerstwa Przemysłu i Rozwoju Infrastrukturalnego Republiki Kazachstanu.

- Okazało się to nieprawdą. Jak ustalili funkcjonariusze, świadectwo m.in. wystawione było na nieaktualnym wzorze, zawierało błędną nazwę organu rzekomo wystawiającego dokument, nie miało właściwych zabezpieczeń, nie zgadzały się też cechy charakteryzujące dokument – wylicza Michał Deruś, rzecznik prasowy Izby Administracji Skarbowej w Lublinie.

Dodaje, że w związku z naruszeniem przepisów ustawy o transporcie drogowym, czyli brakiem ważnego świadectwa ATP wymaganego podczas przewozu towarów łatwo psujących się, Lubelski Urząd Celno-Skarbowy w Białej Podlaskiej prowadzi postępowanie administracyjne w sprawie.

- Za stwierdzone naruszenia przepisów przewoźnikowi grozi kara w wysokości 3,5 tys. zł. O fakcie posługiwania się przez kierowcę podrobionym dokumentem funkcjonariusze Służby Celno-Skarbowej z Koroszczyna powiadomili też policję, która prowadzi postępowanie karne w tej sprawie - zaznacza Michał Deruś.

Jego zdaniem, przewoźnik mógł posłużyć się fałszywym dokumentem ATP, by uniknąć formalności związanych z wystawieniem właściwego dokumentu i ewentualnych kosztów badań.

(Pim)

Numer na usługi prawnicze i inwestowanie

Prokuratura oskarżyła 46-latka za to, że wyłudził od Bialczanki prawie 156 tys. zł. Okłamywał ją obietnicą wykonania na jej rzecz usług prawniczych oraz zainwestowania jej pieniędzy w zakup i działalność warszawskiej spółki. Został skazany na rok pozbawienia wolności w zawieszeniu na 2 lata.

Prokurator zarzucił pochodzącemu z ukraińskiego Dubna 46-letniemu Arturowi S., że od 3 lipca 2022 do 26 kwietnia 2023 roku doprowadził do oszustwa na 155,9 tys. zł poprzez wprowadzenie Bialczanki w błąd, co do obietnic wykonania usług prawniczych na rzecz pokrzywdzonej oraz inwestowania w zakup i działalność nowo powstałej spółki marketingowej w Warszawie. Śledczy ustalili, iż 21,2 tys. zł zostało zwrócone pokrzywdzonej. Faktyczna strata Bialczanki wyniosła zatem 134,7 tys. zł.

Artur S. był prezesem zarejestrowanej w stolicy firmy prowadzącej kancelarię prawną, pewnie łatwo było mu łudzić kobietę usługami prawniczymi. W ciągu dziewięciu miesięcy efektów jednak nie było.

Sąd Rejonowy w Białej Podlaskiej uznał 46-letniego Artura S. za winnego zarzucanych mu czynów i skazał go na karę roku pozbawienia wolności, której wykonanie zawiesił na dwa lata. Orzekł wobec Artura S. obowiązek naprawienia szkody przez zapłatę 134,7 tys. zł pokrzywdzonej Bialczance oraz podanie wyroku do publicznej wiadomości poprzez wywieszenie jego odpisu na stronie internetowej sądu.

(Pim)

Jeleni i saren jest więcej, niż przypuszczano. Czy to oznacza większe odstrzały?

Policzyli dziką zwierzynę z pomocą dronów. Zaskakująco duże wzrosty

W Nadleśnictwie Biała Podlaska po raz pierwszy sięgnięto po nowoczesne technologie, by dokładniej przyjrzeć się stanowi dzikiej zwierzyny. Wspólna akcja leśników oraz myśliwych z Polskiego Związku Łowieckiego – Zarządu Okręgowego w Białej Podlaskiej przyniosła zaskakujące rezultaty.

Do liczenia saren, jeleni i dzików wykorzystano drony, które pozwoliły objąć monitoringiem rozległe i trudno dostępne tereny. Był to obszar leśny w okolicach miejscowości Kijowiec, a konkretnie tereny łowieckie Kół nr 8 i 15.

Choć już wcześniej przypuszczano, że liczebność zwierząt mogła znacznie wzrosnąć w porównaniu z ubiegłym rokiem, skala tego zjawiska przerosła oczekiwania. Wyniki wskazują, że populacja saren i jeleni jest większa, niż przypuszczano - w przypadku jeleni nawet ponad dwukrotnie - co stawia przed gospodarką łowiecką i leśną nowe wyzwania.

Dronów użyto z inicjatywy Mariusza Kiczyńskiego, zastępcy dyrektora Regionalnej Dyrekcji Lasów Państwowych w Lublinie. Zdecydowano się na zastosowanie tej technologii, ponieważ szkody zarówno w uprawach leśnych, jak i rolnych, są coraz większe. To nasuwa wnioski, że zwierzyny przybywa więcej, niż wynika to z danych. Skarb państwa i PZŁ wypłacają w związku z tym duże odszkodowania.

- Wnioski z tej akcji są takie, że w tej sytuacji być może potrzebna będzie intensyfikacja odstrzałów - nie ukrywa Mariusz Kiczyński, z-ca dyrektora RDLP.

Liczeniem objęto te gatunki, za które odszkodowania wypłacają Koła Łowieckie PZŁ. Nie liczono natomiast łosi, bo za nie płaci skarb państwa i obowiązuje w tym przypadku całkowity zakaz odstrzałów

Beata Malczuk

Wyniki liczenia zwierząt przy użyciu dronów w obwodach nr 8 i 15 Zarządu Okręgowego PZŁ w Białej Podlaskiej

jelenie - 610
(było: 295)

sarny - 518
(było: 303)



Fot. Sebastian Santus/fb

Sebastian Santus,
łowczy Okręgu PZŁ w Białej Podlaskiej

Plany na ten rok koła łowieckie mają już zatwierdzone

Wyniki inwentaryzacji przeprowadzonej przez Nadleśnictwo Biała Podlaska, pokazujące większe zagęszczenie populacji jeleniowatych na terenie obrębu Kijowiec, nie oznaczają, że od razu zostanie zwiększona liczba odstrzałów zwierzyny. Plany na ten rok koła łowieckie mają już zatwierdzone, a od 1 kwietnia rozpoczęliśmy nowy sezon łowiecki. Na pewno należy baczniej prowadzić obserwację całoroczną zwierzyny na tym terenie, żeby stwierdzić, czy faktycznie populacja jelenia tam występująca jest niedoszacowana. Mogło również tak się zdarzyć, że jakieś czynniki przyczyniły się do tego, iż zagęszczenie zwierzyny na tym terenie było takie duże. Jeżeli chodzi zaś o wykorzystanie dronów do inwentaryzacji zwierzyny, uważam, że jest to przyszłościowa metoda pozwalająca na podejrzenie i policzenie zwierząt na danym terenie bez ich niepokojenia.

NADZÓR, OCHRONA, ZARZĄDZANIE

Leśnicy wykorzystują drony do:

- monitorowania lasów i oceny stanu drzewostanów,
- wykrywania pożarów i kontroli pogorzelisk,
- liczenia i obserwacji zwierząt,
- poszukiwania padłej zwierzyny (np. przy ASF),
- ochrony lasu (wykrywanie kradzieży),
- mapowania i pomiarów terenu,
- dokumentacji zdjęciowej i filmowej.

BIA

eprasa.pl 56f2222e62

Koniec procesu za przejechanie autem po znajomym

Prokurator: „Usiłowanie zabójstwa”, obrona: „Wypadek”

POWIAT RYCKI: Dwukrotnie, zdaniem śledczych, Oskar K. umyślnie przejechał swoim osobowym seatem po swoim znajomym. Dla pokrzywdzonego skończyło się to poważnymi obrażeniami i zeszpeceniem ciała. Prokurator domaga się długoletniej odsiadki dla sprawcy, obrona oczekuje uniewinnienia.



Oskar K. został doprowadzony do sali rozpraw z aresztu, w którym przebywa od stycznia ub.r. Na zakończenie procesu dowodził swojej niewinności

Połamane nogi i trwałe zeszpecenie

Opinia biegłego z zakresu medycyny była ostatnim elementem toczącego się przed Sądem Okręgowym w Lublinie procesu Oskara K., oskarżonego o umyślne przejechanie autem po swoim znajomym. Do tego dramatycznego zdarzenia doszło na początku stycznia ub.r. na ul. Podchorążych w Dęblinie.

Śledczy ustalili, że obecnie 28-letni Oskar K. siedząc za kierownicą swojego Seata Altea, uderzył autem 34-letniego mieszkańca Dęblina w prawy bok, wskutek czego ten przewrócił się na podłoże, a potem dwa razy po nim przejechał, najpierw jadąc do przodu, a następnie cofając. Zaraz po tym makabrycznym zdarzeniu Oskar K. miał jakby nigdy nic odjechać z miejsca zdarzenia.

Pokrzywdzony doznał poważnych obrażeń ciała i trafił do szpitala. Miał połamane nogi, m.in. na wysokości bioder. Wspomniana opinia medyczna wskazała, że 34-latek doznał trwałego uszczerbku na zdrowiu. A co więcej, w wyniku przejechania jego prawa noga uległa wizualnym zmianom i w efekcie doznał on istotnego zniekształcenia i oszpecenia ciała.

Z takimi wnioskami z opinii biegłego polemizował obrońca oskarżonego oraz sam Oskar K.

- Nie ma dowodów, że czyn mojego klienta doprowadził do trwałego zeszpecenia u pokrzywdzonego. A może ono powstało w wyniku zaniechania leczenia po zdarzeniu? Kwestia operacji wiąże się z rehabilitacją - dowodził mecenas Patryk Przepiórka na ostatniej rozprawie, w środę, 15 kwietnia.

- Chłopaki z osiedla mówili mi, że on od dawna chodzi bez żadnych kul. Ale była też sytuacja, gdy pokrzywdzony przyszedł na salę o kulach, a później moja mama go nagrała, jak normalnie stał na nogach, nie było widać po nim wielkiego poszkodowania. On jest poszkodowany, ale nie w takim stopniu, jak on twierdzi - przekonywał sąd Oskar K.

Długoletnia odsiadka?

Proces zakończył się 15 kwietnia. Prokurator Ziemowit Sułek nie ma wątpliwości, że zebrane dowody pozwalają uznać Oskara K. za winnego usiłowania zabójstwa, przy czym skutkiem jego działań jest ciężki uszczerbek na zdrowiu oskarżonego.

- Najechania nie miały charakteru nieumyślnego. Biorąc pod uwagę pojazd, trzeba przyjąć, że oskarżony zmierzał nie tylko do spowodowania jakichkolwiek obrażeń u pokrzywdzonego, ale do pozbawienia życia. Ważna jest kwestia użytego narzędzia, ale również zachowanie oskarżonego, zarówno przed, jak i bezpośrednio po zdarzeniu - dowodził Ziemowit Sułek, prokurator rejonowy w Rykach.

Zwracał też uwagę na zeznania świadka, czyli współpasażera Oskara K. Prokurator oczekuje skazania oskarżonego na dziesięć lat pozbawienia wolności.

Pełnomocnik oskarżyciela posiłkowego, czyli pokrzywdzonego, oczekuje dodatkowo zasądzenia zakazu kontaktowania się i zbliżania się dla Oskara K. na 100 m do pokrzywdzonego na okres pięciu lat.

„Nie zauważyłem go”

Zdaniem obrony to zdarzenie było niefortunnym wypadkiem i nie ma tu mowy o umyślnym działaniu Oskara K. Adwokat podkreślał niską prędkość samochodu, wskazaną przez biegłego - 15 km/h.

- Gdyby działał z zamiarem pozbawienia życia, to nie uderzyłby pokrzywdzonego prawą stroną pojazdu, tylko jego środkiem. Prędkość 15 km/h nie może doprowadzić do utraty życia. Prokuratura nie wykazała, jaki miał być motyw mojego klienta - mówi mecenas.

- Nie jestem niewinny tego występku, bo moja nieuwaga wpłynęła na przebieg zdarzenia - przyznał Oskar K., ale podkreślał, że to był wypadek. - Nie miałem żadnego zamiaru cokolwiek mu zrobić. Chciałem podjechać pod blok, nie zauważyłem go. Przepraszam pokrzywdzonego za to. Nie udzieliłem mu pomocy, uciekłem z miejsca zdarzenia - dodał.

Obrona domaga się uniewinnienia. Wnosiła także o uchylenie tymczasowego aresztowania Oskara K., który od stycznia ub.r. przebywa za kratami. Sąd się na to nie zgodził.

Teraz wyrok

Wyrok w tej sprawie zostanie ogłoszony jeszcze w kwietniu. Sąd zasygnalizował, że rozważa zmianę kwalifikacji prawnej czynu Oskara K. z usiłowania zabójstwa na umyślne spowodowanie ciężkiego uszczerbku na zdrowiu. Jest to zagrożone karą od trzech do 20 lat pozbawienia wolności.

Dominik Smagała

Właściciel psów, które zagryzły człowieka, nie godzi się z wyrokiem

Prośba o ułaskawienie przez prezydenta

POW. LUBARTOWSKI: Dwa psy w typie owczarka belgijskiego uciekły Jerzemu B., a potem zagryzły 48-letniego mężczyznę - tak prawomocnie uznał sąd i skazał mieszkańca Kocka na trzy lata odsiadki. 65-latek, wciąż przebywający na wolności, nie godzi się z wyrokiem. Składał kasację do Sądu Najwyższego, ale bezskutecznie. Teraz swoje nadzieje widzi w Karolu Nawrockim.

Makabryczna śmierć w zagajniku

Dwa owczarki belgijskie pod koniec lipca 2022 roku uciekły z posesji obecnie 65-letniego Jerzego B. znajdującej się we wsi Krępa w gminie Jeziorzany (powiat lubartowski). Niedługo później w sąsiadującym z Krępą Skarbieszu dramatyczną śmierć w jednym z tamtejszych zagajników poniósł 48-letni Mariusz K., mieszkaniec gminy Baranów (powiat puławski).

Na ciele Mariusza K. były ślady ugryzień. Według ustaleń policji pokrzywdzony został zaatakowany przez dwa duże psy w typie owczarka belgijskiego. Prawdopodobnie usiłował schronić się na drzewie, ale psy dopadły go, ściągnęły i śmiertelnie pogryzły.

Wezwani na miejsce policjanci i doświadczony pracownik schroniska nie byli w stanie złapać agresywnych psów, które skryły się na jednej z pobliskich działek. Jednego z czworonogów odstrzelono, drugi zbiegł. Jego truchła ostatecznie nie odnaleziono.

Prokuratura postawiła Jerzemu B. szereg zarzutów, m.in. narażenia pokrzywdzonego 48-latka na bezpośrednie niebezpieczeństwo utraty życia lub ciężkiego uszczerbku na zdrowiu. Oskarżony od początku nie przyznawał się do popełnienia zarzucanych mu czynów.

W czerwcu 2024 roku Sąd Rejonowy w Lubartowie uznał Jerzego B. za winnego zarzucanych mu czynów i skazał go za to na trzy lata pozbawienia wolności.

Obrona 64-latka złożyła apelację od tego rozstrzygnięcia. Oskarżony pozostawał na wolności. Sprawę rozstrzygał Sąd Okręgowy w Lublinie. Prawomocny wyrok zapadł w lutym ub.r. Decyzja sądu pierwszej instancji została utrzymana w mocy.

Poszedł po ratunek do Sądu Najwyższego

Obrona skazanego Jerzego B. wystąpiła do Sądu Najwyższego o kasację wyroku. Według obrony sąd, wydając wyrok, uznał, że 23 lipca 2022 roku psy należące do Jerzego B. pogryzły pokrzywdzonego, co skutkowało jego zgonem, podczas gdy na sprawstwo Jerzego B. wskazuje tylko jedna poszlaka w postaci niewielkich fragmentów skóry pokrzywdzonego ujawnionych w przewodzie pokarmowym jednego z psów należących do Jerzego B. Zdaniem obrony nie zweryfikowano, czy nie znalazły się one tam już po śmierci Mariusza K. Ponadto nie ustalono dokładnego czasu zgonu pokrzywdzonego, którego zwłoki w momencie odnalezienia były już dotknięte procesem gnilnym i zagnieździły się już w nim larwy.

Obrona nie zgadza się z argumentacją sądu, że Jerzy B. wiedział, że jego psy przejawiają agresję wobec ludzi i że mogą zaatakować postronne osoby. Obrońca wniósł o zmianę zaskarżonego wyroku i uniewinnienie Jerzego B. ewentualnie uchylenie wyroku i przekazanie sprawy do ponownego rozpatrzenia przez Sąd Rejonowy w Lubartowie.

Kasacja odrzucona

Sąd Najwyższy odrzucił wnioski obrony. Krytycznie ocenił argument o jednej poszlace wskazującej na winę skazanego. Według sądu takich poszlak jest znacznie więcej: ślady łap, przebywanie psów w pobliżu miejsca znalezienia zwłok, wcześniejsza agresja psów wobec osób przygotowujących rajd rowerowy i sposób, w jaki atakowały świadków. Sąd przypomniał zeznania policjantów, w tym funkcjonariusza będącego przez 10 lat przewodnikiem psa służbowego, który zeznał, że tak agresywnych psów jeszcze nigdy nie widział. Sąd Najwyższy wskazał, że właściciel psów zdawał sobie sprawę z ich agresywności, o czym mają świadczyć zeznania świadków zaatakowanych przez psy kilka dni przed śmiercią Mariusza K. Według nich psy zaprzestały ataku, gdy właściciel je odwołał. - Był świadomy zagrożenia, skoro je dostrzegł i interweniował - argumentuje Sąd Najwyższy.

Sąd Najwyższy uznał, że kasacja nie zasługuje na uznanie.

Prośba do Karola Nawrockiego. O łaskę

Wobec wyczerpania środków odwoławczych, Jerzy B. postanowił wystąpić z prośbą o ułaskawienie do prezydenta RP. To działanie polegające na tym, że osoba skazana (lub osoby do tego uprawnione) prosi głowę państwa o darowanie lub złagodzenie kary prawomocnie orzeczonej. Prezydent RP może ułaskawić każdą osobę prawomocnie skazaną za przestępstwa przez sądy powszechne, a także ukaraną za wykroczenia. Akt łaski oznacza całkowite lub częściowe darowanie kary. Sąd Rejonowy w Lubartowie przekazał sprawę ułaskawienia do Sądu Okręgowego w Lublinie. W obu tych sądach opiniowano prośbę Jerzego B. negatywnie, pozostawiając ją bez dalszego biegu.

- Decyzja Sądu Okręgowego w Lublinie, który pozostawił bez rozpoznania prośbę Jerzego B. o ułaskawienie, zamyka procedurę. Musi bowiem być chociaż jedna opinia pozytywna, żeby akta zostały przekazane dalej - wyjaśnia sędzia Marta Śmiech, rzecznik Sądu Okręgowego w Lublinie. - W prośbie podnoszono okoliczności o charakterze zdrowotnym, jak również sytuację rodzinną oskarżonego - dodaje sędzia.

Prośbę o ułaskawienie można też złożyć bezpośrednio do prezydenta RP. W takiej sytuacji jest ona przekazywana prokuratorowi generalnemu. Może on postępowanie o ułaskawienie wszcząć z urzędu i żądać przedstawienia sobie akt sprawy z opiniami sądów albo przedstawić akta prezydentowi RP bez zwracania się o opinię. W ramach procedury ułaskawienia prokurator generalny może też wstrzymać wykonanie kary lub zarządzić przerwę w jej wykonaniu.

Jest także taki przepis: prokurator generalny przedstawia prezydentowi RP akta sprawy lub wszczyna z urzędu postępowanie o ułaskawienie w każdym wypadku, kiedy prezydent tak zadecyduje.

Wciąż jest na wolności. Do 13 maja

Po wyroku z lutego ub.r. Jerzy B. powinien trafić do zakładu karnego. Jego obrońca złożył jednak wniosek o odroczenie wykonania kary. Sąd przystał na takie rozwiązanie, i to już dwukrotnie.

- Podstawą odroczenia jest konieczność leczenia specjalistycznego skazanego. Przedłożono dokumentację medyczną. Sąd doszedł do wniosku, że natychmiastowe wykonanie kary pociągnęłoby dla skazanego zbyt ciężkie skutki - informowała wówczas sędzia Marta Śmiech, rzecznik Sądu Okręgowego w Lublinie.

Odroczenie może być udzielone kilkukrotnie, jednakże łączny okres odroczenia nie może przekroczyć roku. I właśnie wkrótce mija ten roczny termin - odroczenie obowiązuje do 13 maja br. Jeszcze do ub. tygodnia do sądu nie wpłynął żaden wniosek od Jerzego B. lub jego pełnomocników z ewentualnym wnioskiem o jakąkolwiek formę uniknięcia kary pozbawienia wolności przez skazanego.

Dominik Smagała

WSP

eprasa.pl 56f2222e62

Badania przełożone, pacjenci wkurzeni

Nawet o kilka miesięcy dłużej na badania - rezonansem, czy tomografem - będą musieli czekać pacjenci, którzy chcieli je wykonać w puławskim szpitalu. Wszystko przez decyzję prezesa NFZ, która ogranicza ilość przeprowadzanych badań. - Musimy się dostosować - rozkłada ręce dr Marek Paździor, dyrektor SP ZOZ w Puławach.

Od kwietnia tego roku weszło w życie nowe zarządzenie prezesa Narodowego Funduszu Zdrowia. Zgodnie z regulacjami, placówki medyczne mają określone limity wykonywanych badań w ramach kontraktów z NFZ. W przypadku ich przekroczenia, czyli tzw. nadwykonań, Fundusz nie będzie już pokrywał pełnych kosztów. Zamiast tego zapłata wyniesie jedynie 50 lub 60 procent wartości świadczenia – w zależności od rodzaju badania.

To istotna zmiana w porównaniu do wcześniejszych lat, kiedy część nadwykonań była refundowana w całości lub w wyższym stopniu, szczególnie w sytuacjach zwiększonego zapotrzebowania na diagnostykę.

Dodatkowym wyzwaniem dla szpitali i przychodni jest czas oczekiwania na rozliczenie nadwykonań. Jak wynika z dostępnych informacji i praktyki funkcjonowania systemu, placówki mogą czekać na wypłatę środków nawet do kilkunastu miesięcy. W praktyce oznacza to konieczność finansowania części świadczeń z własnych budżetów przez długi okres.

Telefon: Przekładamy badanie

Nowe regulacje uderzają wprost w pacjentów, którzy będą musieli dłużej czekać na badania. Zmiany już odczuwają ci, którzy zapisali się na badania w szpitalu w Puławach. Od pewnego czasu personel obdzwania pacjentów, by poinformować o przesunięciu w czasie terminu badania.

Jak podkreśla dr Marek Paździor, dyrektor SP ZOZ w Puławach, zmiana ta dotyczy pacjentów ambulatoryjnych, którzy ze skierowaniami na badania przyjeżdżają tu z różnych stron regionu. Pacjenci przebywający w szpitalu i trafiający na SOR, onkologiczni i do 18 r. życia są diagnozowani bez ograniczeń.

- Co możemy zrobić? Niektóre przepisy w pewnych obszarach mogą się nam nie podobać, ale jako publiczny podmiot musimy się do nich dostosować z jak najmniejszą niewygodą dla pacjenta - mówi dr Marek Paździor, dyrektor SP ZOZ w Puławach i dodaje:

- Musimy urealnić ilość limitów punktowych na dany miesiąc.

Przez pierwsze trzy miesiące roku badania w puławskim szpitalu były wykonywane bez limitu, ich ograniczenie nastąpiło od kwietnia.

- Największe ograniczenia dotyczą rezonansu magnetycznego, mniejsze w tomografii komputerowej, gastroskopii i kolonoskopii - informuje dyrektor Paździor.

W praktyce wygląda to tak, że pacjenci, którzy mieli skorzystać z diagnostyki teraz, muszą uzbroić się w cierpliwość i czekać na nowy termin kilka miesięcy. Jak zapewnia dyrektor Sp. ZOZ w Puławach, badania są przekładane, ale zostaną zrealizowane jeszcze w tym roku.

Czarnek: Zabrać telewizji, dać na badania

O sytuacji mówił ostatnio Przemysław Czarnek, kandydat PiS na premiera. Zaznaczył, że dyrektorzy szpitali już widzą koniec płynności finansowej, brak możliwości płacenia lekarzom, pielęgniarkom, czyli zamykanie oddziałów.

- Natomiast to, co już jest teraz, czyli efekt tego ograniczenia środków finansowych na diagnostykę, na badania rezonansem magnetycznym, tomografią komputerową, kolonoskopii, gastroskopii, widzimy już dzisiaj na korytarzach szpitali. W samych tylko Puławach z blisko 900 badań miesięcznie następuje redukcja do 100, czyli 800 pacjentów jest z kwitkiem odsyłanych. To nie są pacjenci, którzy przyszli upiększyć włosy, tylko to są ludzie, którzy mają konkretne schorzenia, na które cierpią, którzy zostali skierowani na rezonans magnetyczny, ponieważ trzeba zdiagnozować, co im jest. To są ludzie, którzy umrą, dlatego że nie mają tego badania - przekonywał Przemysław Czarnek.

Poseł zaproponował kilka rozwiązań

Ocenił, że sytuacja jest „dramatyczna, ale to, co najbardziej dotyka pacjentów, to jest brak możliwości zbadania się, a w związku z tym brak możliwości zastosowania wobec nich odpowiedniej terapii". Zaproponował rozwiązania.

- Donald Tusk chce zaoszczędzić 800 mln zł, odbierając Polakom niezbędne badania diagnostyczne. Te pieniądze są! Wystarczy je zabrać z dotacji dla TVP w likwidacji i zamrożonych rosyjskich aktywów. Składam projekt ustawy, który to zagwarantuje. Panie Tusk, odwagi, chyba nie boi się Pan Putina? - czytamy na profilu Facebook Przemysława Czarnka.

Marta Pietroń

Włamał się do kiosku i... jadł ciasta. Nietypowy „łup" złodzieja łasucha

20-letni mieszkaniec Lublina został zatrzymany przez policję po włamaniu do kiosku piekarniczego przy ulicy Zana. Mężczyzna po wybiciu szyby dostał się do wnętrza obiektu, gdzie zamiast pieniędzy lub wartościowych przedmiotów sięgnął po znajdujące się tam ciasta, które zaczął spożywać na miejscu.



Fot.KMP Lublin

Mężczyzna po wybiciu szyby dostał się do wnętrza obiektu, gdzie zamiast pieniędzy lub wartościowych przedmiotów sięgnął po znajdujące się tam ciasta, które zaczął spożywać na miejscu

Do zdarzenia doszło w poniedziałek późnym wieczorem. O sytuacji służby zostały powiadomione przez pracownika ochrony z sąsiedniego budynku, który zauważył podejrzanego mężczyznę przebywającego w piekarni. Na miejsce skierowano patrol policji, który zatrzymał 20-latka.

Mężczyzna miał obrażenia rąk, prawdopodobnie powstałe w trakcie forsowania zabezpieczeń. Został przewieziony do szpitala, gdzie udzielono mu pomocy medycznej.

W trakcie dalszych czynności funkcjonariusze ujawnili przy zatrzymanym marihuanę oraz mefedron. Badanie wykazało również, że znajdował się on pod wpływem alkoholu – miał prawie 2 promile w organizmie.

Zatrzymany tłumaczył, że myślał, iż znajduje się we własnym domu, jednak jego wyjaśnienia nie zwalniają go z odpowiedzialności karnej.

Magdalena Kołcon

Jest nowy dyrektor Poleskiego Parku Narodowego



Fot.Poleski Park Narodowy

Nowy dyrektor pełni stanowisko od 1 kwietnia

Grzegorz Łukaszuk został powołany na stanowisko dyrektora Poleskiego Parku Narodowego.

Z Poleskim Parkiem Narodowym Łukaszuk związany jest od 2006 roku. W tym czasie zajmował stanowiska referenta, adiunkta oraz kierownika zespołu, a od 2024 roku pełnił funkcję zastępcy dyrektora. Ma bogate doświadczenie w zakresie zarządzania, ochrony przyrody, udostępniania obszaru parku narodowego oraz planowania przestrzennego zgodnie z zasadami zrównoważonego rozwoju. Jest absolwentem Wydziału Ochrony Środowiska Prywatnej Wyższej Szkoły Ochrony Środowiska w Radomiu.

W 35-letniej historii parku stanowisko dyrektora pełnili: Zbigniew Karbowski, Dariusz Piasecki oraz Jarosław Szymański.

GR

McDonald`s planuje ofensywę w Lublinie

Dwie nowe restauracje McDonald`s mają powstać w Lublinie. W przypadku jednej z lokalizacji inwestor uzyskał już pozwolenie na budowę.

W Lublinie znajduje się osiem restauracji McDonald`s. Mieszczą się one przy Krakowskim Przedmieściu, ul. Puławskiej, ul. Lipowej, Chemicznej, a także przy al. Spółdzielczości Pracy, al. Unii Lubelskiej, ul. Witosa i ul. Kraśnickiej.

Mają powstać kolejne restauracje – jedna na terenie centrum handlowego Skende i IKEA przy al. Spółdzielczości Pracy (w miejscu, gdzie obecnie znajduje się plac do nauki jazdy), a druga - na terenie parku handlowego przy ul. Turystycznej.

- Inwestor uzyskał już pozwolenie na budowę restauracji w rejonie ul. Turystycznej. Z kolei postępowanie dla lokalizacji przy centrum Skende i IKEA jest na dużo wcześniejszym etapie. Aktualnie trwa jego weryfikacja pod kątem formalnym i budowlanym - mówi Joanna Stryczewska z biura prasowego ratusza.

McDonald`s przy al. Spółdzielczości pracy będzie najbliższym punktem tej sieci dla mieszkańców Lubartowa. Już teraz licznie odwiedzają centrum handlowe przy ul. Turystycznej w Lublinie. Po zakończeniu budowy ekspresówki na północ od Lublina czas dojazdu do tego miejsca z Lubartowa radykalnie się skróci. Zapewne będą tu więc jeszcze częstszymi gośćmi.

Grzegorz Rekiel

WSP

eprasa.pl 56f2222e62

Puławy: Dziecięce drużyny pożarnicze pokazały swoje umiejętności



Fot.Dominik Kęsik

W zmaganiach wzięło udział 27 drużyn. Większość ekip była z województwa lubelskiego, ale w Puławach zjawiły się również MDP z województwa świętokrzyskiego. Na zdjęciu jednostka z Zakrzewa w powiecie lubelskim



Fot.Dominik Kęsik

Swoim pociechom w hali Zespołu Szkół Technicznych kibicowali rodzice

Puławy zostały gospodarzem I Otwartych Halowych Zawodów Dziecięcych Drużyn Pożarniczych Województwa Lubelskiego. W rywalizacji wzięło udział 27 zespołów z woj. lubelskiego i świętokrzyskiego. Wydarzenie dostarczyło wielu emocji i pokazało ogromne zaangażowanie najmłodszych adeptów pożarnictwa.

Zawody w hali Zespołu Szkół technicznych im. Marii Skłodowskiej-Curie były okazją do sprawdzenia umiejętności najmłodszych członków drużyn pożarniczych. Uczestnicy mierzyli się w konkurencjach wymagających nie tylko sprawności, ale także współpracy zespołowej czy precyzji.

Po zaciętej i emocjonującej walce pierwsze miejsce zajęła drużyna MDP z Krzewicy w powiecie bialskim. Na drugim stopniu podium uplasował się zespół Dobromierz „Iskierki" z powiatu włoszczowskiego w woj. świętokrzyskim, natomiast trzecie miejsce przypadło drużynie z Rzeczycy w powiecie puławskim.

Wyniki I Otwartych Halowych Zawodów Dziecięcych Drużyn Pożarniczych Województwa Lubelskiego:

1. DDP Krzewica
2. DDP Dobromierz „Iskierki"
3. DDP Rzeczyca
4. DDP Dobromierz „Florki"
5. DDP Oblasy „Płomyki"
6. DDP Zakrzew
7. DDP Rogoźnica
8. DDP Ludwin
9. DDP Sławacinek Stary
10. DDP Osiny „Kaczuchy"
11. DDP Kozioł
12. DDP Wierzchoniów
13. DDP Kock
14. DDP Poniatowa-Miasto
15. DDP Dobromierz „Płomyki"
16. DDP Ostrówek I
17. DDP Wakijów
18. DDP Ksawerynów I
19. DDP Osiny „Minionki"
20. DDP Krężnica Jara
21. DDP Piotrkówek
22. DDP Janiszkowice
23. DDP Tarnawka
24. DDP Oblasy „Iskierki"
25. DDP Niedźwiada
26. DDP Ksawerynów II
27. DDP Ostrówek II

Dominik Kęsik



Jakub Matyjaszczyk, Patryk Matyjaszczyk i Łukasz Stefaniuk (opiekun),

MDP z Ostrówka w powiecie lubartowskim

- Poświęciliśmy sporo czasu na wspólne treningi i mamy wielką nadzieję, że start pójdzie nam bardzo dobrze - mówi Jakub
- Na zawodach biega mi się bardzo dobrze. Mimo że jestem jeszcze mały, biegam już bardzo szybko. W przyszłości chciałbym zostać strażakiem - opowiada Patryk.
- Poziom naszej drużyny, jak i samą organizację zawodów oceniam bardzo wysoko. Jest miła atmosfera panująca wśród uczestników. W przygotowaniach młodzieży widać ogromny nakład ciężkiej pracy, co jest niezwykle istotne, ponieważ, to będzie przyszłości naszej straży. Wierzymy w sukces naszych podopiecznych i z pewnością nie zamierzamy wracać do domu bez zdobytego pucharu - tłumaczy pan Łukasz



Nikodem Goluch, Monika Wiraszka (opiekun) oraz Zosia Kapłon,

MDP z Kozła w powiecie puławskim

- Na razie dobrze nam poszło. Ogólnie jest fajnie i na razie staramy się nie zająć ostatniego miejsca w konkurencji oraz spróbować nie zdobyć żadnych punktów karnych. Zaczęliśmy przygotowania jakieś trzy lub cztery tygodnie temu. Ćwiczyliśmy aż do samych zawodów - mówi Nikodem.
- Pierwsza konkurencja wypadła bardzo dobrze. Młodzież pracuje zespołowo mimo tak młodego wieku. Poszło szybko oraz sprawnie, bez żadnych punktów karnych. Jestem z nich naprawdę bardzo dumna, bo mało trenowali, więc naprawdę dają radę. Jestem pod wrażeniem. O podium będzie ciężko, bo mamy tutaj znakomite drużyny z województwa lubelskiego. Liczymy jednak na to, że będziemy się dobrze bawić, a zobaczymy, co z tego ostatecznie wyjdzie - tłumaczy pani Monika
- Zawody przebiegają dobrze, są ciekawe konkurencje. Poszło nam dobrze - dodaje Zosia

Dostał dwa mandaty, jeden po drugim. Co przeskrobał?

Tak jazdę zakończył mieszkaniec powiatu puławskiego. Pierwszy mandat dostał za przekroczenie prędkości, drugi - za reakcję na niego.

W miniony czwartek, 16 kwietnia puławska policja, włączając się w ogólnopolskie działania na drogach powiatu, prowadziła akcję pn. „Kaskadowy pomiar prędkości". Głównym jej celem jest egzekwowanie od kierowców przestrzegania ograniczeń prędkości.

- Skontrolowaliśmy 92 kierujących, ujawniając blisko 90 wykroczeń, z czego 88 dotyczyło przekroczeń prędkości. Jedna osoba straciła prawo jazdy za przekroczenie prędkości powyżej 50 km/h w obszarze zabudowanym - informuje puławska policja.

Jednym ze skontrolowanych tego dnia kierowców był 50-letni mieszkaniec powiatu. Kierujący Audi przekroczył dozwoloną prędkość o 24 km/h. Policjanci ukarali go mandatem w wysokości 300 zł i pięcioma punktami karnymi. To nie spodobało się kierującemu.

- Po przyjęciu mandatu i zakończeniu kontroli kierowca odjechał z miejsca z piskiem opon, wykazując się agresywnym i nieodpowiedzialnym zachowaniem. Policjanci dokonali kolejnego pomiaru prędkości, który wykazał, że mężczyzna ponownie przekroczył dozwoloną prędkość – tym razem o 19 km/h. Kierujący został ponownie zatrzymany do kontroli drogowej. Za kolejne wykroczenie nałożono na niego mandat karny w wysokości 200 złotych oraz dopisano do jego konta 3 punkty karne - dodają stróże prawa.

Marta Pietroń

WSP

eprasa.pl 56f2222e62

Witamy na świecie

Dzieci urodzone w lubartowskim szpitalu



Juliusz Leszko, Strzyżew
ur. 14 kwietnia, g. 7.57; 3700 g, 56 cm
rodzice: Natalia, Bartłomiej
rodzeństwo: Aurelia



Antonina Denisiuk, Biała Podlaska
ur. 15 kwietnia, g. 21.03; 3940 g, 58 cm
rodzice: Katarzyna, Piotr



Kubuś Karczmarz, Lubartów
ur. 15 kwietnia, g. 10.56; 3720 g, 55 cm
rodzice: Magdalena, Dawid
rodzeństwo: Miłosz



Zuzanna Skubisz, Firlej
ur. 13 kwietnia, g. 8.50; 3850 g, 57 cm
rodzice: Karolina, Damian
rodzeństwo: Nikodem



Szymon Karczmarz z tatą, Plebania Wola
ur. 14 kwietnia, g. 15.13; 3650 g, 57 cm
rodzice: Agata, Mariusz



Oliwier Kruczek z tatą, Serokomla
ur. 16 kwietnia, g. 10.24; 3380 g, 55 cm
rodzice: Marlena, Marcin

Dzieci urodzone w łukowskim szpitalu



Ignacy Augustyniuk
ur. 6 kwietnia, g. 9.58, 3340 g, 58 cm
rodzice: Joanna i Daniel
rodzeństwo: Mikołaj i Antoś



Mały Wojownik Maciuś Kosiorek
ur. 13 kwietnia, g. 9.30, 2080 g, 46 cm
rodzice: Alicja i Krzysztof

Sto lat pani Genowefy – wyjątkowy jubileusz w Gułowie. Wszystkiego najlepszego i dużo zdrowia!



Fot.GMINA ADAMÓW

Jubilatce w dniu 100. urodzin towarzyszyli bliscy, znajomi i przedstawiciele władz



Fot.GMINA ADAMÓW

Na setnych urodzinach pani Genowefy nie zabrakło wspaniałego tortu

GMINA ADAMÓW: Najstarsza mieszkanka gminy Adamów, pani Genowefa Zdunek, świętowała swoje setne urodziny w gronie rodziny, przedstawicieli władz oraz lokalnej społeczności.

W środę, 15 kwietnia piękny jubileusz setnych urodzin obchodziła pani Genowefa Zdunek, mieszkanka Gułowa i najstarsza osoba w całej gminie Adamów.

Z tej szczególnej okazji list gratulacyjny wystosował premier Donald Tusk. Podczas specjalnie przygotowanej uroczystości życzenia, gratulacje i podziękowania dostojnej jubilatce złożyli przedstawiciele gminy Adamów z wójtem Karolem Ponikowskim na czele oraz przedstawiciele powiatu łukowskiego z członkiem zarządu Włodzimierzem Wolskim.

Tak wiele przeżyła!

Pani Genowefa Zdunek przyszła na świat 15 kwietnia 1926 r. Podczas swego długiego życia mieszkała na Helu i w Gułowie.

W 1947 r. Wyszła za mąż za Jerzego Zdunka (żołnierza SGO „Polesie"). Jest matką trójki dzieci oraz zasłużoną babcią i prababcią. Znana jest ze swojej aktywności zawodowej na różnych stanowiskach w GS Adamów.

Pani Genowefa początki swojej edukacji miała w sanacyjnej Polsce, przeżyła II wojnę światową i czasy PRL-u, a na zasłużoną emeryturę przechodziła już w III RP.



Fot.GMINA ADAMÓW

W Gułowie odbyła się niezwykła uroczystość – setne urodziny pani Genowefy Zdunek

Życzymy wszelkiego dobra, zdrowia i samych pogodnych dni!

mo, gmina Adamów



Fot.GMINA ADAMÓW

Najlepsze życzenia złożył dostojnej jubilatce wójt gminy Adamów Karol Ponikowski i wręczył jej ogromny bukiet róż

WSP

eprasa.pl 56f2222e62

Czy chłop spod Łukowa skazany był na dożywotnią biedę? - cz. III

Od niepiśmiennego chłopa do księdza rektora dobrej szkoły

Dość wyjątkową historię awansu społecznego udało się napisać potomkom niepiśmiennego, ale niebojącego się wyzwań Józefa Czubaszka, o którym wiemy tylko tyle, że jego ojciec na imię miał Piotr, że należał do stanu kmiecego, że ochrzczony został w łukowskiej farze w roku 1723, a trzydzieści siedem lat później pobrał się (może jako wdowiec?) z Marianną Malon.



Na cmentarzu w Nałęczowie do dziś zachował się grób księdza Józefa Czubaszka

I że jako chłop pańszczyźniany musiał jeden dzień w tygodniu poświęcać na pracę na rzecz pana. Ale już jego synowie przeskoczyli kilka stopni drabiny społecznej.

Najpierw oznaczało to powiększanie areału w rodzinnej wsi i liderowanie społeczności jako wiejski radny. Potem „awansowano" do miasta, zachowując jednak uprawę roli jako podstawowe źródło utrzymani i osiągając stopień zamożności pozwalający myśleć o tym, żeby kolejne pokolenia utrzymywały się z czegoś innego niż fizyczna praca. O jakim majątku mówimy? W dokumencie (znajdującym się w AGAD) zatytułowanym „Wiadomości o włościanach udarowanych na uczczenie pierwszego przybycia Najjaśniejszego Aleksandra 1 do Królestwa Polskiego za rok 1863", Michał Czubaszek (syn Szymona) wymieniony został jako sukcesor obdarowanego i były właściciel osady w Woli Okrzejskiej, liczącej 17 dziesięcin (około 17 ha), o wartości 750 rubli srebrem, wraz z wartymi 250 rs. zabudowaniami (jeden dom, jedna stodoła, dwie obory) i żywym inwentarzem (dwa konie, jeden źrebak, dwa woły, trzy krowy, dwa cielęta, cztery świnie i 15 owiec).

Rektor szkoły i proboszcz parafii

Zapisując gospodarstwo synom, Szymon Czubaszek pominął najstarszego Józefa, bowiem w 1832 roku był on już utytułowanym i zapewne dobrze sytuowanym księdzem. Należną część ojcowizny odebrał w formie nakładów na wykształcenie. Dzięki własnym zdolnościom osiągnął wyjątkowo wysoki i rzadko notowany, jak na chłopskiego syna żyjącego na przełomie XVIII i XIX wieku, status społeczny.

Józef Czubaszek urodził się w Dąbiu i ochrzczony został w Łukowie 8 października 1790 roku. W życiorysie podał, że pochodził ze stanu miejskiego, co mogłoby budzić wątpliwości, jako że mieszkańcy wsi nie zaliczali się do mieszczan. Jednak, o czym była już mowa wcześniej, po tym, jak przyszedł na świat, jego rodzice przenieśli się do Łukowa. W mieście tym ukończył gimnazjum w klasie retoryki. W 1808 roku wstąpił do nowicjatu Zakonu Pijarów w Opolu Lubelskim, co było prostą kontynuacją edukacji, jako że gimnazjum łukowskie prowadzili właśnie pijarzy. W owym czasie wejście do stanu duchownego było dla osoby bez herbu praktycznie jedyną drogą kariery, zresztą mocno ograniczonej, jako że kapłan spoza szlachty mógł co najwyżej dojść do szczebla proboszcza parafii. Wyższe urzędy kościelne, takie jak kanonie czy prałatury, były, mimo zniesienia już na początku XIX wieku wymogu pochodzenia szlacheckiego, zarezerwowane dla osób „lepiej urodzonych".

Z chłopsko-mieszczańskiego syna ksiądz rektor

Biorąc to pod uwagę, trzeba przyznać, że ks. Józef i tak radził sobie nieźle. Już podczas pierwszych lat życia zakonnego pełnił funkcję nauczyciela. W 1810 roku pracował w Radomiu, w latach 1811–1815 w Wieluniu. Później trafił do Warszawy, gdzie 8 czerwca 1816 roku przyjął święcenia kapłańskie. Kontynuował nauczanie w stołecznej szkole wojskowej, w której wykładał historię naturalną. W latach 1818–1820 był nauczycielem w Piotrkowie, następnie w Łowiczu, w 1821 roku we Włocławku. W latach 1822–1827 piastował urząd prefekta szkoły wydziałowej pijarów w Opolu Lubelskim i wykładał tam język polski, łacinę, fizykę, algebrę, geometrię, historię naturalną i religię, zaś w 1828 roku mianowano go rektorem kolegium w Chełmie i jednocześnie proboszczem miejscowej parafii. Gdy po upadku powstania listopadowego władze carskie zlikwidowały wszystkie szkoły pijarskie i zakazały zakonnikom nauczania, ks. Józef został „zwykłym" plebanem. 13 lutego 1837 roku powierzono mu w administrowanie parafię w Bochotnicy (dawna nazwa Nałęczowa). Z czasem został pełnoprawnym proboszczem parafii nałęczowskiej i jako taki zmarł 28 kwietnia 1862 roku.

cdn.

Krzysztof Czubaszek

Natalia z Bispingów Kicka (1801-1888) - piękna, inteligentna, spostrzegawcza, trochę nieszczęśliwa... - cz. II

Pierwsza polska archeolog była z Jaszczowa

Pani w Jaszczowie (pow. łęczyński) i Suchowoli (pow. radzyński) była postacią nietuzinkową. Wdowa po jednym z najlepszych polskich dowódców kawalerii swojego czasu generale Ludwiku Kickim, aktywna uczestniczka życia społecznego, autorka niesłychanie interesujących, świetnie i żywo napisanych, pełnych błyskotliwych obserwacji pamiętników, będących bezcennym źródłem wiedzy o Polsce XIX wieku.

W historii polskiej nauki zapisała się jako autorka prac archeologicznych, które jako pierwsza kobieta ogłosiła drukiem w naukowym czasopiśmie.

Mimo urody, wielu talentów, błyskotliwej wręcz inteligencji i potężnego posagu Natalia Bispingówna długo pozostawała w stanie panieńskim. Paradoksalnie - duża fortuna stawiała wymóg, by i konkurent takową dysponował - co dyskwalifikowało np. jakichś chudych profesorów uniwersytetu, którzy jako nieliczni gotowi byli zaryzykować pożycie z niezwykle inteligentną i wszechstronnie uzdolnioną niewiastą.

Od pierwszego wejrzenia po trzydziestu latach znajomości

Gwałtowne uczucie przyszło niespodziewanie i z jeszcze bardziej niespodziewanej strony. Kilka tygodni po wybuchu powstania listopadowego poproszono ją o sprawowanie opieki nad leczącym kontuzję nogi wujem Ludwikiem. Niby znali się od dzieciństwa, ale dostrzegła widocznie coś nowego. W wojennym czasie śluby - i słusznie - daje się łatwiej niż kiedykolwiek. Wprawdzie parę godzin trzeba się było zastanawiać nad dyspensą, bo papież akurat nie żył, a biskupstwo warszawskie też wakowało. Na szczęście jakiś przytomny prałat przypomniał sobie, że gdzieś tam ma zachomikowane parę stosownych formularzy podpisanych in blanco i zasadniczo nie widzi przeszkód... Panna młoda, w cudnej sukni, odmawiając przykrycia jej czymkolwiek, w trakcie styczniowej ceremonii w nieogrzewanym kościele ponoć strasznie zmarzła.



On już był wdowcem po ślicznej Zosi Matuszewiczównie, świeżo przywróconym do służby napoleońskim kawalerzystą, mającym opinię przystojnego (mimo noszonych binokli...), powszechnie znany jako lew salonowy

Szczęśliwie, ale krótko

Nacieszyć się sobą praktycznie nie zdążyli. Po kilku tygodniach wyleczony Ludwik wyruszył w pole. Każda ze zwycięskich bitew armii polskiej wczesnej wiosny 1831 roku nosi na sobie jego „odciski palców". Natalia jeszcze raz go tam odwiedza w obozie, uprzejmi żołnierze nawet rano nie strzelali na pobudkę, żeby generałowej nie wystraszyć.

26 maja armia polska, pod dowództwem Jana Skrzyneckiego, po kilkudniowym, dość chaotycznym i czytelnym dla przeciwnika manewrowaniu, wchodzi w starcie z armią dowodzoną przez Iwana Dybicza. Polski dowódca popełnia liczne błędy, za jeden z nich życiem płaci generał Kicki. Doskonale widzi, że ustawienie jego oddziału na grząskim, poprzecinanym rowami gruncie, wystawia je na morderczy ostrzał rosyjskiej artylerii. Pisze do Skrzyneckiego z prośbą o zgodę na zmianę pozycji, ten mu, z właściwą sobie pychą i nieroztropnością odpisuje „Podkomendny powinien ginąć tam, gdzie go postawią".... Proroctwo rychło się spełnia: kula armatnia rozrywa generała na pół.

Cała Polska płacze z Natalią

Pisze Kurier Warszawski w nekrologu: „...Niepodobna widzieć odważniejszego i gwałtowniejszego w ataku. Po pamiętnej nocy 29 listopada nie wahał się ani chwili przystąpić do rewolucji sercem i duszą. On ją ustalił, on ją zaczął, on przyprowadził pierwszy pułk strzelców pieszych do Warszawy i nadał tę moc i ten charakter powstaniu, który je wyniósł do takiej szczytności i sławy. On zajął Modlin bez wystrzału i całe niewyczerpane materialia tej twierdzy. On rozbił 25 lutego kirasjerów ze swymi ułanami. On wpadł z jazdą dnia 31 marca na baterie pod Wawrem. On złamał linie piechoty pod Dębem Wielkim. On zaniósł śmierć i przestrach w szeregi najezdnicze pod Iganiami. Osobiście bywał we wszystkich nocnych podjazdach, we wszystkich utarczkach i gdzie tylko trąba wezwała do boju. Tyle chwały, tyle cnoty niech będzie pociechą i dziedzictwem osieroconej młodej ukochanej małżonki bohatera. Płacze z nią cała Polska, a w tej powszechnej żałobie jest pewien rodzaj ulgi zbolałemu sercu...".

A Natalia pisze w pamiętniku: „Przekonałam się po Ostrołęce, że rozpacz nie zabija...".

Zbigniew Smółko

WSP

eprasa.pl 56f2222e62

Maria Tarnowska (1880 - 1965) - arystokratka, społeczniczka, żołnierz (cz. VI)

Niezłomna hrabina z Milanowa



Pałac w Milanowie w latach trzydziestych

...Piękna to ona może nigdy nie była. Teraz twarz miała tak zniszczoną, tak porytą od trosk, napięcia i zmartwień, że wydawała się dużo starsza, niż prawdopodobnie była. Ale ta stara twarz żyła. Promieniowała siłą, której nie można jej było pozbawić: pasją, dobrocią i wiarą (...). Wszyscy mężczyźni jedli jej z ręki.

(...) Mieliśmy na końcu wrażenie, jakby to nie Polacy skapitulowali, ale my przed starą Tarnowską - zanotował niemiecki oficer, który uczestniczył w negocjacjach na temat kapitulacji Powstania Warszawskiego. Hrabina Maria Tarnowska, z domu księżniczka Czetwertyńska z Milanowa, ocaliła dziesiątki tysięcy ludzi.

Hrabina Maria od wiosny 1943 musi pogodzić ze sobą dwie role formalnie nie do pogodzenia. Z jednej strony jest wiceprezesem Polskiego Czerwonego Krzyża, organizacji, dla której neutralność jest absolutną podstawą możliwości działania zwłaszcza w warunkach wojennych. Po tym, jak została zwolniona z Pawiaka, złożyła przysięgę w Armii Krajowej.

Co powiedzieć o Katyniu

Dylemat był nie tylko formalny. Niemcy wystawiali PCK na różnorodne pokusy. Wiosną 1943 m.in. próbowali ją „rozegrać" w politycznym wykorzystaniu sprawy odkrytych grobów oficerów polskich w Katyniu. Dość zręcznie chcieli doprowadzić do stanu, w którym cała historia będzie rozpoznawana i opowiadana z dużym udziałem przedstawicieli społeczeństwa polskiego, w tym m.in. Czerwonego Krzyża i Rady Głównej Opiekuńczej. Rzeczywiście to delegaci PCK w dużej części prowadzili proces ekshumacji. Jednocześnie odmówiono Niemcom udziału w wydaniu polskojęzycznej broszury o zbrodni, z której dochód miałby być przeznaczony dla PCK. Taka niezłomna postawa sprawiła, że jego wiarygodność zarówno w oczach Polaków, jak i społeczności międzynarodowej, pozostała nienaruszona. A dodatkowo hitlerowcy, widząc przed sobą dystyngowaną arystokratkę, która wylewała pot w rozmaitych wojennych szpitalach - od pierwszej wojny bałkańskiej począwszy - również odnajdywali w sobie pokłady szacunku.

Powstanie - godzina próby

W Powstaniu Warszawskim dzieci Milanowa, Suchowoli, Kopiny i Planty, czy to urodzeni, czy spowinowaceni, byli w pierwszym szeregu. Mąż bratanicy, hrabia Remigiusz Grocholski, pseudonim „Waligóra" był dowódcą Dolnego Mokotowa, cudem uchodzi z życiem. Jego syn Michał należał do Szarych Szeregów, był harcerzem 16. Warszawskiej Drużyny Harcerskiej, w Powstaniu walczył w IV Obwodzie „Grzymały" (Ochota) następnie w Grupie „Kampinos". Pozostali synowie nie byli gorsi: hr. Mikołaj należał do konspiracyjnej formacji 1. Pułku Szwoleżerów AK, hr. Remigian walczył w batalionie „Zośka". Siostrzeniec Seweryna, syn Wandy Jadwigi, Andrzej Żółtowski ps. „Żuk" również był żołnierzem 1. Pułku Szwoleżerów i bił się na Sadybie.Ani kroku w tył za panami nie pozostają damy: sanitariuszkami są siostra Andrzeja Maria Żółtowska, córka Michała Grocholskiego i księżniczki Marii Józefy, hrabina Maria ps. „Kowalska", jej ciotka Krystyna Światopełk-Czetwertyńska, córka Adama Remigiusza Barbara ps. „Kuczerawa" jest sanitariuszką.

Ale rola Marii Tarnowskiej jest inna niż walka z bronią w ręku. Ona ratowała ludzkie życie w tysiącach.

cdn.

Zbigniew Smółko

Marian Bernaciak (1917-1946) - niezłomny żołnierz dwóch konspiracji - cz. IV

Ani Niemcom, ani Sowietom się nie kłaniał

Na taki dzień w Rykach czekali prawie pięć lat. Będą go potem wspominać przez dziesięciolecia. 26 lipca 1944 do opuszczonego przez Niemców miasta, paradnie, w równym szyku weszło Wojsko Polskie.

Na czele Oddziału Partyzanckiego OP I/15 15 Pułku Piechoty „Wilków" Armii Krajowej jechał „Orlik" Marian Bernaciak. I tylko dwa sowieckie czołgi stojące na peryferiach miasteczka wskazywały, że ta defilada to nie koniec, tylko przerwa. Krótka przerwa.

Dzięki zaangażowaniu w pracę konspiracyjną niemalże od samego jej początku, a potem sukcesom odniesionym w bezpośrednich walkach z Niemcami, pod koniec okupacji na terenach zbliżonych do dzisiejszego powiatu ryckiego, Marian Bernaciak był wiodącą postacią podziemia. Jego oddział liczył wtedy być może nawet 300 żołnierzy. Wylicza się, że uczestniczył w co najmniej dwudziestu operacjach bojowych. W czasie Akcji Burza już nie był to oddział partyzancki. To już było pełnowymiarowe, z wszystkimi dystynkcjami, działające z otwartą przyłbicą regularne wojsko.

Kilkadziesiąt godzin wolności

Z największych sukcesów „Orlika", oprócz akcji na szkołę Hitlerjugend w Brzozowej wymienić należy operację w Kluczkowicach koło Opola Lubelskiego, gdzie udało się Niemcom zadać poważne straty.

A potem przyszedł ten świetny dzień w Rykach. Na widok wchodzących w szyku, konno i pieszo polskich żołnierzy, ludność wyległa na ulice i wiwatowała. Po raz pierwszy od września 1939 roku było się z czego cieszyć. Niemcy już wyszli, Sowietów reprezentował na razie tylko pancerny patrol. Bernaciak przez chwilę porozmawiał z oficerem, po czym krasnoarmiejcy opuścili miasteczko. Świętowanie przy muzyce i jedzeniu w miejskim parku trwało dosłownie chwilę. Oddział nie zabawił w Rykach długo. Ich faktycznym i podstawowym celem tego dnia było zajęcie, położonej kilka kilometrów dalej, składnicy materiałowej w Stawach. Operacja okazała się skuteczna, Niemcy nie zdołali wysadzić zapasu amunicji. Klucze do arsenału ponoć przekazano Rosjanom. W okres „bezkrólewia" udało się wbić również trzy dni później w Dęblinie, gdzie ludność cywilna otrzymała wsparcie w trudnym momencie, kiedy wycofywał się jeden wróg, a drugi stał dopiero za progiem.

Złudne nadzieje na wolność

30 lipca nastąpiła częściowa, czasowa demobilizacja oddziału. Liczna grupa pozostała w kontakcie z dowódcą i z zadaniem zabezpieczenia broni, ci, którzy nie byli bezpośrednio niezbędni, dostali pozwolenie na rozejście się do domów. Jednocześnie odrzucono propozycję wstąpienia do 1 Armii Wojska Polskiego.

Do próby reaktywacji oddziału doszło w drugiej połowie sierpnia, kiedy, po rozkazie „Bora" Komorowskiego, podjęto próbę przebicia się w małych grupach do walczącej Warszawy. Wobec szczelności sowieckiego kordonu, który nie puszczał dalej, jak za Garwolin, akcji zaniechano. Jerzy Ślaski podaje, że w czasie tej próby aresztowano około 70 podkomendnych Orlika.

Późna jesień i zima 1944/45 były okresem dramatycznie trudnym. Bolały zawiedzione nadzieje na wolność, zastąpienie jednego najeźdźcy przez drugiego czasem w skali „jeden do jednego": takie miejsca jak ponura katownia gestapo w Radzyniu Podlaskim czy nawet obóz na Majdanku nie przestawały działać, po prostu zmieniały gospodarza. W związku z czasowym zatrzymaniem się sowieckiego pochodu na wschód teren był potężnie nasycony oddziałami wojska i NKWD, wspieranymi przez polskie milicje i bezpiekę. Żołnierze Orlika stali się celem regularnych poszukiwań, pościgów, polowań i prześladowań. Dowódca nie pozostał obojętny.

cdn.

Zbigniew Smółko

REGION W DAWNEJ FOTOGRAFII

Mauzoleum Żeromskiego w Nałęczowie

W 1918 r. po ciężkiej chorobie zmarł w Nałęczowie niespełna 19-letni syn Stefana Żeromskiego Adam. Zrozpaczony ojciec postanowił w ogrodzie własnej pracowni wznieść Mauzoleum.

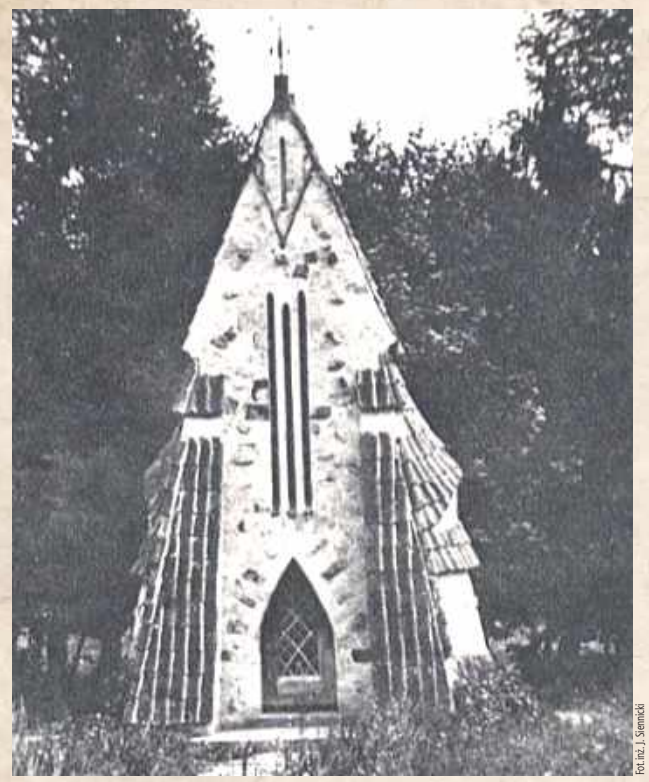

Fot. inż. J. Sienicki

Mauzoleum znajduje się w centrum Nałęczowa na szczycie Armatniej Góry, ok. 200 m na pn. od Parku Zdrojowego. Zlokalizowane jest po wsch. stronie ul. S. Żeromskiego, w głębi obszernej ogrodzonej działki, na pn.- wsch. od „Chaty". Grobowiec miał docelowo pomieścić też ciała pisarza i jego żony, ale oboje zostali pochowani w Warszawie, przeznaczone więc dla nich nisze pozostały puste.

Co do oryginalnego kształtu budowli w literaturze można spotkać różne opinie. W albumie „Polska w krajobrazie i zabytkach" z 1930 roku czytamy: „Grobowiec wystawiony w r. 1922, według projektu arch. J. Witkiewicza, odzwierciedla prądy architektoniczne, jakie zapanowały w Polsce w początku XX wieku. Badania zainicjowane nad sztuką góralską okolic Zakopanego na przełomie XIX/XX w. oraz rozszerzenie tych badań na pozostałe tereny państwa Polskiego stworzyły u architektów Polaków wysiłki oparcia twórczości nowoczesnej na motywach dawnych swojskich. Rezultatem tych wysiłków jest nasze mauzoleum. Niezwykle stromy dach, charakterystyczny dla naszego klimatu, potężne dawno zapomniane skarpy, pokryte wyszłą z mody holenderką, ostrołukowe wejście — oto motywy zaczerpnięte z dawnych zabytków". Inni z kolei widzą tu ślady zarówno gotyku jak baroku (tak na stronie zabytek.pl Narodowego Instytutu Pamięci).

Zbigniew Smółko

eprasa.pl 56f2222e62

Śp. Danuta Dunajko-Andrzejuk (1947-2026)

Wspomnienie: Pieczołowicie ratowała skarby przeszłości

Zmarła ceniona przez dziesięciolecia bialska nauczycielka historii. Po przejściu na emeryturę regionalistka, antykwariusz i właścicielka Galerii Staroświeckiej uratowała setki wartościowych przedmiotów, w tym część zabytkowych, przed zupełnym zniszczeniem.



Fot.Marek Pietrzela (archiwum)

Danuta Dunajko-Andrzejuk lubiła się otaczać antykami i innymi starymi przedmiotami z historią

Urodziła się 4 marca 1947 roku w Białej Podlaskiej. W 1954 roku rozpoczęła naukę w Szkole Podstawowej nr 5 w Białej Podlaskiej, po jej skończeniu, od 1961 roku uczyła się w bialskim LO im. Emilii Plater, a od 1965 roku, po zdaniu matury, w Studium Nauczycielskim w Lublinie na kierunku historia z wychowaniem obywatelskim. W latach 1968-1972 studiowała zaocznie w Wyższej Szkole Pedagogicznej w Krakowie na kierunku historii.

Od 1967 roku pracowała w „swojej" SP nr 5 w Białej Podlaskiej, a od 1969 roku w SP nr 6. Od 1977 do końca 1997 roku była zatrudniona w bialskim Zespole Szkół Zawodowych nr 1.

Ratowała dawne światy

Zmarłą wspominano na facebookowym profilu ZSZ nr 1.

„Była nie tylko wspaniałym pedagogiem, ale przede wszystkim człowiekiem pełnym pasji, prawdziwą kolekcjonerką przedmiotów kultury materialnej, zwłaszcza tej związanej z życiem dworskim i mieszczańskim XIX i XX wieku. Potrafiła przenieść pasję do szkoły, tworząc miejsce, które na zawsze pozostanie w naszej pamięci" - zaznaczono.

Przypomniano, że z jej inicjatywy powstała wyjątkowa pracownia historyczna, przypominająca wnętrze dworku szlacheckiego z przełomu XIX i XX wieku.

„Wchodząc do tej sali, mamy wrażenie, że przenosimy się w czasie. Zbiory, które gromadziła nieprzerwanie od 1985 roku, stanowią nie tylko pomoc dydaktyczną, ale przede wszystkim są cenną pamiątką. Dzięki jej zaangażowaniu wiele przedmiotów nie zostało zapomnianych ani zniszczonych. Zyskały nowe życie i znaczenie" – społeczność szkolna wskazała na wyjątkowość nauczycielki.

Podkreślono, iż pani Danuta Dunajko-Andrzejuk wychowała kilka pokoleń młodzieży w szacunku do polskiej tradycji, w poczuciu wartości – piękna i funkcjonalności przedmiotów materialnych z epoki przedwojennej.

Pozostała w sercach wychowanków

Wiele byłych uczennic, mimo upływu dziesiątek lat, w postach wspominało zauroczenie lekcjami historii.

- Jedyna taka nasza Pani Profesor, zawsze dystyngowana, z nienaganną aparycją, nietuzinkowa. Jej sposób przekazywania historii był tak wciągający, że słuchając jej, wydawało się, jakby się było w tym miejscu, o którym opowiada – przypomniała Anna.

- Dziękuję za traktowanie nas (wtedy jeszcze młodych) uczniów, jak dorosłych. Z uwagą, zrozumieniem, czasami żartem. I choć minęło już dużo lat od mojej i Pani wspólnej drogi w szkole, do dziś przy okazji wspominania Liceum Ekonomicznego, ma Pani w moim sercu szczególne miejsce jako cudowny pedagog – z wieloma emotkami serduszek podziękowała Aga.

ZSZ nr 1 przypomniał o nagrodach, które otrzymała historyczka, m.in. od ministra oświaty i wychowania za wybitne osiągnięcia w pracy dydaktycznej i wychowawczej oraz Srebrny Medal Opiekuna Miejsc Pamięci Narodowej od Rady Ochrony Pomników Walki i Męczeństwa.

Z początkiem 1998 roku Danuta Dunajko-Andrzejuk przeszła na emeryturę. Wcześniej pracowała społecznie w Związku Harcerstwa Polskiego, a wiele lat później podobnie była społeczną działaczką w Podlaskim Towarzystwie Społeczno-Kulturalnym.

W październiku 1997 roku wraz ze swoją córką i zięciem otworzyła, najpierw przy ul. Piłsudskiego, oryginalną Galerię Staroświecką. Zgromadziła w niej wiele zabytkowych mebli, obrazów i innych przedmiotów. Udostępniała tam swój prywatny zbiór m.in. porcelany. Galeria częściowo zastępowała dawno pospiesznie zlikwidowaną w Białej Podlaskiej placówkę „Desy". Później Galeria Staroświecka przeniosła się na ul. Brzeską.

Sentyment do staroci i zabytków

Przez wiele lat pani Danuta Dunajko-Andrzejuk kupowała na jarmarkach, targach staroci i bezpośrednio w domach stare oleodruki oraz bibeloty i stare meble. Uratowała m.in. piękny barokowy XVII-wieczny fotel sapieżyński oraz unicki XVII-wieczny obraz Matki Boskiej Karmiącej. Zgromadziła około 500 religijnych obrazów, w tym około 100 nadających się na wystawy. Ekspozycję tych oleodruków zaprezentowała w Domu Kultury w Mińsku Mazowieckim oraz w skansenie w Roskoszy. Posiadała ogromne zbiory dokumentów Białej Podlaskiej oraz zdjęcia bialczan, które uzyskała po dwóch byłych bialskich zakładach fotograficznych.

Pozytywna energia

- Cieszę się, że uratowałam setki przedmiotów przed zupełnym zniszczeniem. Mają one w sobie pozytywną energię, która mi służy - przed laty wyjawiła nam kolekcjonerka.

Wraz z córką i zięciem współpracowała z wieloma muzeami, skansenami i dworkami. Na 100-lecie niepodległości Polski przygotowała w swojej galerii oryginalną wystawę dotyczącą bialskiego mieszczaństwa w latach dwudziestych i trzydziestych. Prezentowała ją też w Muzeum Ziemiaństwa w siedleckiej Dąbrowie.

Wydarzeniem kulturalnym była prezentowana w latach 2021 i 2022 przez Danutę Dunajko-Andrzejuk w bialskim Muzeum Południowego Podlasia wystawa „Lata 20... Lata 30... Biała i jej mieszkańcy w dwudziestoleciu międzywojennym", w której wykorzystała część swoich eksponatów.

W maju 2025 roku podczas konferencji historycznej „Biała Podlaska – historia w ludziach i przedmiotach zaklęta" w Akademii Bialskiej znaczące było wystąpienie Danuty Dunajko-Andrzejuk aż z dwoma wykładami o najważniejszych zabytkach Białej Podlaskiej oraz o latach 20. i 30. XX wieku w mieście nad Krzną. Za rewelację została uznana kolekcja zbiorów zaprezentowana tam przez właścicielkę Galerii Staroświeckiej.

Zmarła 11 kwietnia. W miniony wtorek mszę św. żałobną odprawiono w kościele Chrystusa Miłosiernego w Białej Podlaskiej, nauczycielka i regionalistka została pochowana na bialskim cmentarzu katolickim.

„Będzie nam pani brakować, Pani Danusiu..." - wzruszyli się na facebookowym profilu nauczyciele ZSZ nr 1.

Marek Pietrzela

W ramach partnerstwa dwóch samorządów powstaną Centra Aktywnego Pogranicza

Miliony na remont trzech świetlic

Pow. bialski: Gminy Piszczac i Tuczna otrzymały znaczące unijne wsparcie finansowe, przyznane przez Urząd Marszałkowski Województwa Lubelskiego, na realizację wspólnego przedsięwzięcia pod nazwą „Centra Kultury Aktywnego Pogranicza".



Fot.Kamil Kożuchowski/fb

Tak będzie wyglądała po przebudowie świetlica w Dobrynce w gminie Piszczac

Z wnioskiem o wsparcie wystąpiła gmina Piszczac, a Tuczna jest partnerem. Całkowita wartość projektu to 10,4 ml zł, z czego aż 8,4 mln zł stanowi dofinansowanie unijne. Inwestycja wpisuje się w szersze działania na rzecz rozwoju ekologicznego transportu, poprawy infrastruktury edukacyjnej, wsparcia turystyki oraz ochrony dziedzictwa kulturowego regionu.

W Dobrynce (gm. Piszczac) zaplanowano modernizację i adaptację świetlicy wiejskiej, która zyska nowe funkcje społeczne i kulturalne. Z kolei w Bokince Królewskiej (gm. Tuczna) odnowiony zostanie budynek dawnej szkoły – obiekt o dużej wartości historycznej i znaczeniu dla lokalnej społeczności. Trzecim ważnym elementem inwestycji będzie rozbudowa i przebudowa świetlicy wiejskiej w Wiskach (gm. Tuczna).

Wszystkie te obiekty będą współdziałać w ramach wspólnego programu jako Centra Kultury Aktywnego Pogranicza. Ich celem jest stworzenie przestrzeni sprzyjających integracji mieszkańców, rozwojowi aktywności społecznej, edukacyjnej i kulturalnej, a także promocji lokalnego dziedzictwa.

Beata Malczuk

„Bieg w zielone" już w ten weekend!

Już 25 kwietnia o godz. 16 wystartuje wyczekiwane przez miłośników aktywnego wypoczynku wydarzenie – „Bieg w zielone".

Trasa biegu pozostaje niezmieniona - uczestnicy popędzą leśnymi ścieżkami przy ulicy Zahajkowskiej i trasie Międzyrzec–Zahajki. O regenerację sił zawodników – a także o podniebienia kibiców i gości – zadbają gospodynie z Koła Gospodyń Wiejskich w Sitnie „Stokrotki".

Sportowy wysiłek zwieńczy plenerowy koncert, który z pewnością rozgrzeje lokalną publiczność. Tuż po zakończeniu biegów na scenie pojawi się zespół Electric Vibe. Grupa słynie z niesamowicie energetycznych coverów legendarnej formacji Elektryczne Gitary, ale w ich repertuarze nie zabraknie również innych klasyków polskiego rocka.

Kamil Pulik

BIA

eprasa.pl 56f2222e62

Zostały mistrzyniami Polski

Po raz drugi w historii klubu koszykarki Lotto AZS UMCS Lublin wywalczyły złote medale Orlen Basket Ligi Kobiet. W czwartym finale sezonu 2025/26 biało-zielone pokonały Enea AZS Politechnikę Poznań i sięgnęły po upragniony triumf.



Fot. AZS UMCS Lublin/Elbus Studio

Złote medalistki sezonu 2025/2026

Od początku rywalizacji było jasne, że po mistrzostwo sięgnie zespół, który jako pierwszy wygra w finałach trzy mecze. Pierwsze dwa odbyły się w Lublinie, gdzie gospodynie triumfowały we wtorek 76:68 oraz 86:71 w środę. Następnie zmagania przeniosły się do stolicy Wielkopolski. W trzecim starciu lubelskie akademiczki nie zdołały wygrać żadnej z kwart i zasłużenie zeszły z parkietu pokonane. W sobotni wieczór uległy przeciwniczkom aż 58:76, notując pierwszą porażkę w tegorocznej fazie play-off. Sportowa złość przyniosła nazajutrz udaną kwartę otwarcia, po której lubelskie akademiczki prowadziły różnicą sześciu punktów. Przez większość następnej kwarty podopieczne trenera Karola Kowalewskiego kontrolowały przebieg boiskowych wydarzeń, dzięki czemu do przerwy wygrywały 42:33.

Po zmianie stron rywalki odrobiły straty z nawiązką i po 30 minutach spotkania na tablicy wyników widniał rezultat 61:61. Duża w tym zasługa skuteczności Hannah Hank, która wykazała się w trzeciej kwarcie dobrą skutecznością. To zwiastowało ogromne emocje w czwartej z ćwiartek. Zwłaszcza że wiadomo było, iż wygrana Lublinianek gwarantuje im mistrzostwo Polski, a triumf rywalek oznacza potrzebę rozegrania piątego, decydującego starcia.

Następnie doszło do „wymiany ciosów", a emocje rosły z każdą kolejną minutą tego wyrównanego boju. Na półmetku czwartej partii zespoły remisowały 70:70. W kolejnych fragmentach nikt znacząco nie odskoczył punktowo. Na 10 sekund do końca Robbi Ryan trafiła dwa, bardzo ważne rzuty wolne i AZS UMCS prowadził 80:77. Trener ekipy z Poznania, Wojciech Szawarski skorzystał wówczas z przerwy na żądanie, ale jego podopieczne zmarnowały swoją szansę i straciły piłkę. Chwilę później kolejne wolne wykorzystała Ryan i było już wiadomo, że mistrzostwo jedzie do Lublina.

Lubelska drużyna wygrała finały Orlen Basket Ligi Kobiet 3:1. Tym samym, mistrzostwo powróciło do biało-zielonych po trzech latach. Po poprzednie sięgnęły bowiem w sezonie 2022/2023. Tamto złoto pamięta z obecnego składu jedynie trener-asystent Marek Lebiedziński.

Po tytuł najlepszej zawodniczki finałów sięgnęła Markeisha Gatling. Amerykanka z czarnogórskim paszportem notowała średnio w minionej już kampanii ponad 13 punktów i blisko sześć zbiórek na mecz.

Enea AZS Politechnika Poznań - Lotto AZS UMCS Lublin

77:82

(20:26, 13:16, 28:19, 16:21)

Lublin: Ryan 18, Gatling 18, Wnorowska 13, Stanković 11, Borkowska 11, Wojtala 5, Williams 4, Ullmann 2

Karol Kurzępa

Bogdanka LUK Lublin znów w finale. Co za mecz!

Drugi rok z rzędu siatkarze Bogdanki LUK Lublin zagrają w finale PlusLigi. Podopieczni Stephane`a Antigi znów poradzili sobie z PGE Projektem Warszawa w imponujący sposób i zachowali szansę na drugi tytuł mistrzów Polski.

W pierwszym secie Lublinianie kompletnie dominowali i wręcz rozbili rywali. Pozwolili im na zdobycie tylko 14 punktów i wykonali poważny krok w kierunku finału. Zupełnie inna była partia numer dwa, w której oba zespoły grały praktycznie punkt za punkt i ani razu nie odskoczyły rywalom na więcej niż „oczko". To zaprowadziło aż do gry na przewagi, w której punkty zdobyli Wildredo Leon i Mateusz Malinowski, dzięki czemu LUK wygrał 26:24 i prowadził już 2:0. Trzecia partia była dla Projektu jak „być albo nie być" w finale, więc drużyna ze stolicy zaczęła od przejmowania inicjatywy. Na początku prowadziła dwoma punktami, ale zaliczyła świetną serię pięciu „oczek" i odskoczyła do stanu 13:7, a później 16:8. Goście wygrali 25:18 i przedłużyli swoje szanse na awans do finału. Kolejna odsłona od początku była pod dyktando Lublinian. W ataku i na zagrywce szalał Wilfredo Leon. Wypełniona po brzegi hala Globus skandowała nazwisko swojego idola, a ten wraz z kolegami zbliżał się do finału. Finalnie seta udało się domknąć wynikiem 25:17, a mecz 3:1. Tym samym drugi rok z rzędu LUK powalczy o tytuł mistrzów Polski.

Lublinianie w finale zagrają z Aluron CMC Wartą Zawiercie, która w dwóch meczach rozprawiła się z Asseco Resovią. W sobotę główni faworyci do tytułu ograli przeciwników aż 3:0.

Bogdanka LUK Lublin - PGE Projekt Warszawa

3:1

(25:14, 26:24, 18:25, 25:17)

Kacper Ciuksza

Koniec serii i kontuzja ważnego gracza

Piłkarze Motoru Lublin przegrali w PKO BP Ekstraklasie po raz pierwszy od 15 lutego. W meczu 29. kolejki trwającego sezonu podopieczni trenera Mateusza Stolarskiego musieli uznać wyższość GKS-u Katowice.

Wszystko, co złe dla Motoru, zaczęło się, gdy w wyniku kontuzji po jednym z boiskowych starć murawę musiał opuścić Ivan Brkić. Chorwat udał się do miejscowego szpitala z podejrzeniem pęknięcia żeber. Między słupkami zastąpił go Gasper Tratnik, dla którego był to pierwszy ligowy występ od 26 lipca ubiegłego roku. Już 35 sekund po pojawieniu się na boisku, słoweński golkiper musiał wyjmować piłkę z siatki. Na listę strzelców wpisał się wówczas Eman Marković, który uderzył z woleja ze skraju pola karnego po wybiciu piłki przez Brighta Ede. Tratnik był zasłonięty i nie zareagował na ten strzał w odpowiednim tempie.

„Motorowcy" odpowiedzieli na utratę gola w najlepszy z możliwych sposobów - wyrównaniem. Na 1:1 trafił Karol Czubak, który był zupełnie niepilnowany w polu karnym. Najskuteczniejszy Polak w ekstraklasie wykorzystał podanie od Bradleya van Hoevena i głową doprowadził do remisu. Dla 26-latka była to 16. bramka w trwającym sezonie.

Czubak miał później okazję, by zapewnić swojej drużynie prowadzenie, ale z jego strzałem poradził sobie Dawid Kudła. Natomiast po drugiej stronie boiska ponownie skapitulował Tratnik. Najpierw bramkarz Motoru wyjmował piłkę z siatki po trafieniu Bartosza Nowaka. Przed przerwą ponownie Słoweńca pokonał Markovic i do drugiej połowy miejscowi przystępowali z prowadzeniem 3:1.

Dość szybko po zmianie stron żółto-biało-niebiescy zdobyli bramkę kontaktową. Jej autorem był Bartosz Wolski, który wykorzystał moment w polu karnym, gdy większość obecnych tam zawodników spodziewała się, że arbiter lada chwila może wskazać na jedenasty metr. Dla kapitana Motoru był to czwarty gol w sezonie.

W dalszej części spotkania bramki już nie padły, choć obie strony miały swoje szanse w ofensywie. Lubelski zespół kończył mecz w osłabieniu, ponieważ w doliczonym czasie gry drugą żółtą, a w konsekwencji czerwoną kartkę zobaczył Czubak. Finalnie Motor przegrał w Katowicach po raz ósmy w obecnym sezonie i nieco oddalił się od walki o eliminacje europejskich pucharów.

W następnej kolejce „Motorowcy" zmierzą się na wyjeździe z Widzewem Łódź. Początek tej konfrontacji zaplanowano w niedzielę, 26 kwietnia o godzinie 14:45.

GKS Katowice - Motor Lublin

3:2 (3:1)

Bramki: Eman Markovic 23 i 45+, Bartosz Nowak 39 - Karol Czubak 29, Bartosz Wolski 49

Motor: Brkić (23 Tratnik) – Stolarski, Ede (46 Najemski), Mathys, Luberecki, Łabojko (46 Samper), Wolski, Rodrigues (80 Scalet), Ndiaye, van Hoeven (73 Haxha), Czubak

Karol Kurzępa

Żużlowcy też na plus. Rywale mogli tylko patrzeć

Mecz był rozstrzygnięty niemal od samego początku. Tak świetne spotkanie rozegrali w piątkowy wieczór żużlowcy Orlen Oil Motoru Lublin, którzy nie dali żadnych szans rywalom z Częstochowy na ich terenie.

Już przed startem sezonu wiadomo było, że Włókniarz to główny kandydat do spadku z ligi i personalnie najsłabsza ekipa żużlowej elity. W pierwszej kolejce Częstochowianie wysoko przegrali z Unią Leszno, kiedy Motor bez problemów ograł mistrzów Polski z Torunia. Faworyt tego meczu był więc oczywisty.

Pierwsze trzy biegi tylko to potwierdziły, bo Lublinianie wygrali wszystkie z nich w stosunku 5:1 i zbudowali sobie bezpieczną przewagę. W biegu czwartym niespodziewanie najgorszy był z kolei Mateusz Cierniak, a wygrał Bartosz Bańbor i było 3:3, a pierwsza seria skończyła się prowadzeniem 18:6 na korzyść gości. Po równaniu znów „zerówkę" dowiózł Cierniak, a „dwójka" Martina Vaculika oznaczała pierwszy drużynowy triumf gospodarzy w stosunku 4:2. W biegu szóstym wszystko wróciło do „normy", bo bezproblemowe 5:1 wywalczył duet Kacper Woryna - Fredrik Lindgren. Chwilę później powtórzyli to Bartoszowie Zmarzlik i Jaworski i było już 30:12 dla Motoru.

Kolejny bieg to kolejne 5:1 i małe przełamanie Mateusza Cierniaka, który przyjechał za plecami Martina Vaculika. Dziewiąta gonitwa również nie miała żadnej historii poza faktem, że Lublinianie zlali gości 5:1 w duecie Woryna-Lindgren. Dziesiąty start należał z kolei do Zmarzlika, a Bańbor chwilami musiał bronić się przed rywalami, ale dowiózł „dwójkę" i dał prowadzenie 45:15. Mecz był więc wygrany na pięć biegów do końca.

Fani z Lublina mogli jednak emocjonować się faktem, że ich ulubieńcy są w tak fantastycznej dyspozycji. Co prawda w czwartej serii zaliczyli aż dwa remisy 3:3, ale w 13. biegu Zmarzlik i Vaculik bez problemów wygrali 5:1 i zwiększyli przewagę do 56:22. W biegach nominowanych zaskoczenia też nie było - najpierw 5:1 wygrali Vaculik i Lindgren, a następnie Woryna ograł rywali i zremisował 3:3 po defekcie Bańbora. Motor wygrał więc aż 64:26 i kompletnie zdeklasował rywali.

Krono-Plast Włókniarz Częstochowa - Orlen Oil Motor Lublin

26:64

Motor:

1. Kacper Woryna - 14 (3,3,3,2,3)
2. Fredrik Lindgren - 11+4 (2*,2*,2*,3,2*)
3. Martin Vaculik - 12+2 (2*,2,3,2*,3)
4. Mateusz Cierniak - 3+1 (0,0,2*,1)
5. Bartosz Zmarzlik - 12 (3,3,3,3)
6. Bartosz Bańbor - 8+1 (3,3,2*,d)
7. Bartosz Jaworski - (2*,2*,0)
9. Dawid Cepielik - ns

Kacper Ciuksza

WSP

eprasa.pl 56f2222e62

IV LIGA

WYNIKI 21. KOLEJKI
Orlęta Ł. - Lewart 1:3
Orlęta R. - Tanew 3:0
Huragan - Lublinianka 0:1
Bug - Granit 6:1
Hetman - Łada 0:1
Janowianka - Tur 6:1
Tomasovia - Start 1:1
Ruch - Motor II 0:1

TABELA IV LIGI

L.p.	Nazwa zespołu	M.	Pkt.	Bramki
1	Hetman Zamość	21	58	79:8
2	Lewart Lubartów	21	55	61:16
3	Łada Biłgoraj	21	48	56:18
4	Lublinianka Lublin	21	37	43:26
5	Tomasovia Tomaszów Lub.	21	35	41:29
6	Orlęta Radzyń Podlaski	21	35	43:34
7	Motor II Lublin	21	34	35:27
8	Janowianka Janów Lub.	21	31	45:36
9	Tur Milejów	21	31	35:38
10	Start Krasnystaw	21	28	32:41
11	Bug Hanna	21	27	36:34
12	Granit Bychawa	21	19	21:53
13	Orlęta Łuków	21	16	21:49
14	Ruch Ryki	21	14	25:56
15	Tanew Majdan Stary	21	14	19:53
16	Huragan Międzyrzec Podl.	21	1	10:84

NASTĘPNE KOLEJKI
(22.04., godz. 15:30): Tanew - Orlęta Ł. (22.04., godz. 17:00): Łada - Huragan, (22.04., godz. 18:00): Tur - Orlęta R., Granit - Ruch, Motor II - Tomasovia, Start - Janowianka, Lewart - Hetman, Łada - Huragan, Lublinianka - Bug.
(25.04., godz. 14:00): Huragan - Lewart, (25.04., godz. 17:00): Orlęta - Tur, (26.04., godz. 16:00): Orlęta R. - Start, Lublinianka - Granit, Bug - Łada, Hetman - Tanew, Janowianka - Motor II, Tomasovia - Ruch.

mp

KLASA OKRĘGOWA

WYNIKI 21. KOLEJKI
ŁKS Łazy - Absolwent 1:0
Kujawiak - Red Sielczyk 2:7
Grom - Sokół 2:0
Orzeł - Unia K. 3:0
KS Drelów - Bizon 3:0
Unia Ż. - Lutnia 0:4
Podlasie - Agrotex 5:1
Victoria - Az-Bud 1:1

TABELA KL. O

L.p.	Nazwa zespołu	M.	Pkt.	Bramki
1	Podlasie II Biała Podlaska	21	50	85:29
2	Victoria Parczew	21	46	71:30
3	Lutnia Piszczac	21	46	70:32
4	Az-Bud Komarówka Podl.	21	42	71:34
5	KS Drelów	21	41	69:24
6	Orzeł Czemierniki	21	41	57:39
7	Red Sielczyk	21	35	42:38
8	Agrotex Milanów	21	34	57:36
9	Unia Żabików	21	26	29:45
10	Grom Kąkolewnica	21	22	27:44
11	Sokół Adamów	21	22	22:44
12	Unia Krzywda	21	21	23:64
13	Absolwent Domaszewnica	21	19	31:45
14	ŁKS Łazy	21	18	29:58
15	Bizon Jeleniec	21	15	29:65
16	Kujawiak Stanin	21	3	11:96

NASTĘPNA KOLEJKA (25.04., godz. 11:00): Agrotex - Unia Ż., (25.04., godz. 15:00): Red Sielczyk - ŁKS Łazy, (26.04., godz. 12:00): Absolwent - Victoria, (26.04., godz. 14:00): Bizon - Orzeł, (26.04., godz. 15:00): Unia K. - Grom, Sokół - Kujawiak, (26.04., godz. 16:00): Lutnia - KS Drelów, (26.04., godz. 16:30): Az-Bud - Podlasie II.

mp

Niedosyt po ambitnej walce z liderem

Remisem zakończyło się wyjazdowe starcie Podlasia z Avią Świdnik. Choć bialczanie pokazali się z bardzo dobrej strony na boisku lidera rozgrywek, po końcowym gwizdku w ich szeregach dało się odczuć lekki niedosyt.

Już przed pierwszym gwizdkiem spotkanie miało dodatkowy smaczek. W składzie gospodarzy nie brakowało zawodników z przeszłością w Podlasiu. Od pierwszej minuty zagrali: Szymon Kamiński i Marcin Pigiel, a na ławce zasiedli: Rafał Kursa oraz Mateusz Jarzynka. Do Świdnika nie dotarł kontuzjowany Jarosław Kosieradzki. Z kolei trener Maciej Oleksiuk zaskoczył decyzjami personalnymi, pozostawiając na ławce będących ostatnio w dobrej formie Jana Mroza, Adriana Wnuka i byłego gracza Avii Dominika Malugę.

Już w 4. minucie gospodarze zagrozili bramce Podlasia po rzucie rożnym, jednak strzał głową Kamińskiego nie sprawił problemów Oskarowi Jeżowi. Chwilę później odpowiedzieli Bialczanie. Po błędzie defensywy Avii Szymon Twarowski przejął piłkę i uderzył z dystansu, ale bez powodzenia.

Przełom nastąpił w 8. minucie. Fatalna pomyłka w szeregach Podlasia pozwoliła Michałowi Zuberowi wyjść sam na sam z bramkarzem i skutecznie zakończyć akcję, dając gospodarzom prowadzenie.

Stracona bramka podziałała mobilizująco na gości. Podlasie ruszyło do odrabiania strat, tworząc kolejne sytuacje pod bramką Mateusza Białki. Próby Kacpra Jakóbczyka i Twarowskiego były jednak skutecznie blokowane przez obrońców. Równie gorąco było po drugiej stronie boiska. Po jednym z rzutów rożnych piłka minęła Jeża, lecz żaden z zawodników Avii nie zdołał jej wykorzystać.

Najbliżej wyrównania bialczanie byli w 21. minucie. Po dalekim wrzucie z autu Dawida Nojszewskiego piłka zmierzała do bramki, lecz kapitalną interwencją popisał się Białka, przenosząc ją nad poprzeczką. Chwilę później gospodarze próbowali zaskoczyć Jeża lobem.

W kolejnych minutach obie drużyny miały swoje okazje, ale brakowało skuteczności. W 33. minucie ponownie poprzeczka uratowała Avię po mocnym strzale Mateusza Konaszewskiego. Chwilę później Podlasie dopięło swego. Dmytro Kopytov zdecydował się na uderzenie z dystansu i piłka wpadła do siatki, doprowadzając do wyrównania.

Do przerwy wynik nie uległ już zmianie, choć okazje były po obu stronach. Po zmianie stron inicjatywę przejęli gospodarze, jednak ich ataki były skutecznie neutralizowane przez defensywę Podlasia i dobrze dysponowanego Jeża.

W drugiej połowie bialczanie również mieli swoje momenty. Seria rzutów rożnych w 64. minucie nie przyniosła jednak efektu. Swoich szans próbował także Jan Mróz, lecz dwukrotnie brakowało mu precyzji. W końcówce meczu emocji nie brakowało. Najpierw po rzucie rożnym niecelnie główkował Kamil Rozmus, a chwilę później piłka po strzale Kacpra Jodłowskiego odbiła się od poprzeczki.

- Patrząc na reakcje moich zawodników po meczu, możemy czuć delikatny niedosyt. Na boisku lidera rozgrywek potrafiliśmy przez dłuższy czas operować piłką, tworzyliśmy sytuacje, jednak finalnie remisujemy z Avią Świdnik. Ja jako trener cenię i szanuję ten punkt. Jestem dumy z moich chłopaków, dziś wszyscy razem jako Podlasie stanęliśmy na wysokości zadania! Dziękuję kibicom, że byli z nami i proszę o jeszcze większe wsparcie w kolejnych meczach o punkty! - mówi Maciej Oleksiuk, trener Podlasia.

Avia Świdnik - Podlasie Biała Podlaska 1:1 (1:1)

Bramki: Zuber 8` - Kopytov 34`.
Avia: Białka - Niepsuj (66` Kalinowski), Zbozień, Orzechowski, Rozmus, Pigiel, Assuncao (66` Pisarek), Kamiński (78` Jodłowski), Uliczny, Zuber (78` Falbierski), Łącki.
Podlasie: Jeż - Mikołajewski, Konaszewski, Dmitruk, Nojszewski, Orzechowski, Andrzejuk, Grochowski (66` Wnuk), Kopytov (80` Maluga), Jakóbczyk (46` Urbański), Twarowski (46` Mróz).
Żółte kartki: Rozmus - Mikołajewski.
Sędziował: Rokosz (Katowice).

Trzecioligowcy w finale

Sześć goli padło w meczu półfinałowym Pucharu Polski na szczeblu okręgowym.

Pierwsza drużyna Podlasia ograła lidera Klasy Okręgowej - Podlasie II Biała Podlaska i w finale zmierzy się z Orlętami Radzyń Podlaski.

Podlasie II Biała Podlaska - Podlasie Biała Podlaska 2:4 (1:2)

Bramki: Stalewski 8`, Maksymenko 48` - Grochowski 26`, 34`, Maluga 78`, Dobruk 89
Podlasie II: Mućko - Oremczuk (62` Jenda), Sawczuk, Piotrowski, Jaruzelski (55` Kaczyński), Wojtkowski, Czeczelewski (70` Wasilewski), Sacharuk, Maksymenko (52` Hanuszek), Dobrodziej (68` Wojdat), Stalewski (72` Nosarzewski).
Podlasie: Nowosz - Mikołajewski (88` Urbaniak-Jakubiec), Konaszewski, Dmitruk, Orzechowski (46` Bobowski), Nojszewski, Kopytov (46` Maluga), Urbański (88` Kondraszuk), Andrzejuk (46` Jakóbczyk), Grochowski (46` Mróz), Twarowski (46` Dobruk).
Żółte kartki: Oremczuk - Jakóbczyk, Andrzejuk, Mikołajewski.

mp

Orlęta z głową do góry

Do Łukowa przyjechał zespół, który bije się o awans.

- Zagraliśmy dobre zawody. Patrząc na tabelę, faworyt był jeden, ale my stawiliśmy czoła. Jestem zadowolony z zespołu - mówi Maciej Syga, szkoleniowiec Orląt.

Jego podopieczni szybko stracili dwie bramki, a w 68 minucie na dodatek Maksymiliana Mućko. Mimo gry w osłabieniu Łukowianie zdołali zdobyć gola za sprawą Rafała Jaworskiego, który z bliska trafił do siatki po akcji Szymona Muchy i dograniu Roberta Warownego.

Orlęta Łuków - Lewart Lubartów 1:3 (0:2)

Bramki: Jaworski 72` - Zieliński 15`, 82`, Plesz 21`.
Orlęta: Żmuda - Bas (65` Charczuk), Borkowski, Prachnio, I. Rudź (46` Szymecki), Ebert (25` Dajos), Jastrzębski (46` Grzywacz), Mućko, Warowny (82` Jakimiński), Mucha (82` Kłoda), Jaworski.
Żółte kartki: Mućko, Dajos.
Czerwona kartka: Mućko 68`, za dwie żółte kartki.

mp

III LIGA

WYNIKI 27. KOLEJKI
Avia - Podlasie 1:1
Bramki: Zuber 8` - Kopytov 34`.
Cracovia II - Sokół 1:2
Bramki: Walaszek 1 - Serwiński 20`, Mikrut 81`.
Korona II - Naprzód 3:2
Bramki: Minuczyc 18`, Turek 49`, Kucharczyk 90` - Duda 13`, Stanek 61`.
Pogoń-Sokół - Wisłoka 1:2
Bramki: Jaślar 41` - Zawiślak 45`, Czuchra 87`.
Siarka - Czarni 1:1
Bramki: Mróz 18` (k) - Wyparło 74` (s)
Start - Wiślanie 2:0
Bramki: Kasia 34`, Styczyński 57` (k).
Wisła II - Świdniczanka 1:0
Bramka: Sarga 80` (k).
Sparta - Chełmianka 0:2
Bramki: Kuzdra 5`, Cichocki 18`.
Stal - KSZO 0:1
Bramka: Majewski 63`.

TABELA III LIGI

L.p.	Nazwa zespołu	M.	Pkt.	Bramki
1	Avia Świdnik	27	60	67:29
2	KSZO Ostrowiec Św.	27	58	53:22
3	Chełmianka Chełm	27	55	48:24
4	Star Starachowice	27	47	41:29
5	Wiślanie Skawina	27	46	47:40
6	Czarni Połaniec	27	43	47:39
7	Korona II Kielce	27	43	51:45
8	Siarka Tarnobrzeg	27	41	50:37
9	Wisłoka Dębica	27	41	29:23
10	Pogoń-Sokół Lubaczów	27	41	47:34
11	Podlasie Biała Podlaska	27	38	43:42
12	Wisła II Kraków	27	37	51:45
13	Naprzód Jędrzejów	27	34	41:45
14	Cracovia II Kraków	27	26	29:53
15	Sokół Kolbuszowa	27	24	27:48
16	Stal Kraśnik	27	19	29:47
17	Świdniczanka Świdnik	27	16	29:63
18	Sparta Kazimierza Wielka	27	10	24:88

NASTĘPNA KOLEJKA (25.04., godz. 14:00): Podlasie - Cracovia II, Chełmianka - Korona II, Czarni - Stal, KSZO - Pogoń-Sokół, Naprzód - Siarka, Sokół - Star, Świdniczanka - Sparta, Wisłoka - Wisła II, Wiślanie - Avia.

mp

KLASA B - gr. I

WYNIKI 12. KOLEJKI
Janowia - Az-Bud II 5:0
Victoria II - Lutnia II 1:1
Perła - Unia II 8:0

TABELA KL. B - gr. I

L.p.	Nazwa zespołu	M.	Pkt.	Bramki
1	Janowia Janów Podlaski	12	33	58-3
2	Victoria II Parczew	12	22	34-15
3	SRG Sławatycze	11	19	39-24
4	Az-Bud II Komarówka Podlaska	12	15	24-36
5	Lutnia II Piszczac	12	14	25-24
6	Unia II Żabików	11	0	2-80

NASTĘPNA KOLEJKA (26.04., godz. 11:00): Az-Bud II - Perła, (26.04., godz. 14:00): Unia II - Victoria II, (26.04., godz. 15:00): Lutnia II - Janowia.

mp

KLASA A - gr. I

WYNIKI 11. KOLEJKI
Wodnik - Olimpia 1:7
GLKS Rokitno - Twierdza 0:6
Tytan - Dąb 2:5
Niwa - Granica 1:4
LZS Dobryń - pauza

TABELA KL. A - gr. I

L.p.	Nazwa zespołu	M.	Pkt.	Bramki
1	Granica Terespol	9	24	49:16
2	Dąb Dębowa Kłoda	10	24	40:10
3	Olimpia Jabłoń	10	20	32:14
4	Tytan Wisznice	10	16	23:20
5	Twierdza Kobylany	10	13	27:21
6	Niwa Łomazy	10	12	32:31
7	LZS Dobryń	9	12	16:26
8	Wodnik Siemień	10	6	21:53
9	GLKS Rokitno	10	0	2:51

NASTĘPNA KOLEJKA (25/26.04): Granica - Tytan, Dąb - GLKS Rokitno - Wodnik, Olimpia - LZS Dobryń, Niwa - pauza.

mp

KLASA A - gr. II

WYNIKI 14. KOLEJKI
AR-TIG - Tur 0:1
Bad Boys - Bór 2:2
Polesie - Olimpia 0:2
Armaty - Dwernicki 3:2
Orlęta - Orlęta II 0:8
Grężovia - pauza

TABELA KL. A - gr. II

L.p.	Nazwa zespołu	M.	Pkt.	Bramki
1	Orlęta II Łuków	13	34	69:17
2	Armaty Stoczek Łuk.	13	29	41:19
3	Olimpia Okrzeja	13	27	28:19
4	Dwernicki Stoczek Łuk.	13	24	34:21
5	Grężovia Grężówka	12	20	34:24
6	Polesie Serokomla	13	16	16:22
7	Orlęta Gołaszyn	13	16	32:36
8	Bór Dąbie	13	14	22:33
9	Tur Turze Rogi	12	9	16:35
10	Bad Boys Zastawie	13	8	19:39
11	AR-TiG Huta Dąbrowa	12	4	11:57

NASTĘPNA KOLEJKA (25/26.04): Orlęta - AR-TIG, Orlęta II - Armaty, Dwernicki - Polesie, Olimpia - Bad Boys, Grężovia - Tur, Bór - pauza.

mp

KLASA B - gr. II

WYNIKI 12. KOLEJKI
Wenus - Start 3:3
Bystrzyca - Lesovia 0:2
Wóldom - Orkan 3:1

MECZ 11. KOLEJKI
Orkan - Start - gospodarze nie stawili się na mecz

TABELA KL. B - gr. II

L.p.	Nazwa zespołu	M.	Pkt.	Bramki
1	Lesovia Trzebieszów	12	34	64-8
2	Wenus Oszczepalin	12	26	43-18
3	Start Gózd	11	15	27-27
4	Wóldom Wólka Domaszewska	12	11	13-46
5	Orkan Wojcieszków	11	7	10-45
6	Bystrzyca Borki	12	6	15-28

NASTĘPNA KOLEJKA (26.04., godz. 11:00): Lesovia - Wenus, Orkan - Bystrzyca, Start - Wóldom.

mp

BIA

eprasa.pl 56f2222e62

Orzeczenie sądu z marca nie jest prawomocne

Sąd przyznał strażakom rację: burmistrz dopuścił się bezczynności

Prezes KSRG OSP Janów Podlaski złożył skargę do Wojewódzkiego Sądu Administracyjnego w Lublinie na bezczynność burmistrza Janowa Podlaskiego, zarzucając naruszenie ustawy o dostępie do informacji publicznej przez nieudzielenie informacji zgodnie z żądanym zakresem.



Fot. OSP KSRG Janów Podlaski

Strażak z Kwasówki przekazuje na ręce prezesa Grzegorza Kaczmarka radiotelefon samochodowy

Strażacy ochotnicy z Janowa Podlaskiego alarmują o niedofinansowaniu na przestrzeni ostatnich lata jednostek w tej gminie.

- Przy pobieżnych wyliczeniach przez 16 lat, jeśli weźmiemy pod uwagę pięć jednostek w gminie, wyjdzie ok. 28,6 tys. zł na jedną w roku, a przy sześciu OSP będzie zaledwie 23,8 tys. zł na cały rok! Teraz bezskutecznie zabiegamy o pomoc miasta w zakupie akumulatorów do wozu bojowego. Urzędniczka UM nie odpowiada na nasze pisma o uwzględnienie naszych niezbędnych potrzeb, abyśmy mogli uczestniczyć w akcjach alarmowych. Kończą się terminy ubezpieczenia – mówi nam Grzegorz Kaczmarek, prezes OSP KSRG Janów Podlaski.

To jednostka, nad którą wisi widmo likwidacji, wraz z zapowiedzianym na lipiec odebraniem jej siedziby i odcięciem od KSRG.

Prezes potwierdza wcześniej ujawniony przez burmistrza w Katolickim Radiu Podlasie fakt, że ten został wyrzucony z OSP KSRG.

- Kiedy w styczniu burmistrz odmówił nam tankowania wozów, usunęliśmy go z OSP. Nie należy do nas – mówi Grzegorz Kaczmarek.

Milczenie było bezczynnością

Z ustaleń WSA w Lublinie wynika, iż już w listopadzie 2025 roku złożono wniosek w janowskim Urzędzie Gminy o udostępnienie informacji publicznej o podanie szczegółowego zestawienia, jak wydatkowano pieniądze na poszczególne jednostki OSP na terenie gminy. Pomimo upływu terminu udostępnienia informacji publicznej, wójt nie udzielił odpowiedzi.

Po zbadaniu sprawy WSA stwierdził, że skarga jest uzasadniona, a burmistrz dopuścił się bezczynności lub przewlekłego prowadzenia postępowania.

Z informacji przesłanej z Urzędu Miasta do sądu wynika, że janowski urząd nie prowadzi zestawień o pieniądzach wydanych na poszczególne jednostki, ani wszystkich umów cywilnoprawnych związanych z ochroną przeciwpożarową. Brakuje w UM informacji o świadczeniach i ekwiwalentach wypłacanych członkom OSP oraz faktur tankowania pojazdów.

W ocenie sądu bezczynność burmistrza nie miała jednak znamion rażącego naruszenia prawa. Orzeczenie sądu z marca nie jest prawomocne.

Mecenas dr Dariusz Kała nadal dopomina się od burmistrza szczegółowych informacji o wydatkach jednostek OSP w gminie. Burmistrz wymaga uzasadnienia, jaki istotny interes publiczny przemawia za udostępnieniem tych informacji...

Tłumy w nowych, konkurencyjnych OSP

Tymczasem 1 kwietnia Gmina Janów Podlaski podpisała umowy z nowymi jednostkami OSP Miasto Janów Podlaski i OSP Werchliś, włączając ją do systemu gminnego ochrony przeciwpożarowej. Młodzi druhowie z miejskiej OSP uchwalili „zasady etyki zachowania strażaka-ochotnika". Ta jednostka liczy obecnie 28 członków, którzy „aktywnie angażują się w działania na rzecz lokalnej społeczności" – jak podkreślili urzędnicy.

OSP Werchliś tworzy 34 druhów.

Pomogli strażacy z OSP Kwasówka

Strażacy z OSP KSRG Janów Podlaski narzekają, że nie mogą się doprosić radia, które gmina pozyskała w ramach obrony cywilnej, zakodowanego na samochód OSP KSRG. Alarmują, że muszą dzwonić z prywatnych telefonów na stanowisko kierowania, bo nie mają w ogóle łączności.

W środę mundurowi tej jednostki poinformowali, że otrzymali solidarne wsparcie z OSP Kwasówka (gm. Drelów), która użyczyła radiotelefon samochodowy zapewniający sprawną łączność podczas działań ratowniczo-gaśniczych, ćwiczeń oraz codziennej gotowości operacyjnej.

Marek Pietrzela

IV liga: Orlęta Spomlek Radzyń Podlaski – Tanew Majdan Stary 3:0 (2:0)

Przerwana fatalna passa

Po serii czterech przegranych Orlęta dość pewnie i łatwo wygrały przed własną publicznością. Przed nimi pracowity tydzień: w środę zagrają w Milejowie, w niedzielę podejmą Start Krasnystaw.

W meczu nie mogli zagrać „leczący się" z nadmiaru żółtych kartek Karol Warda i Szymon Gęca. W tej sytuacji znalazło się miejsce na boisku dla grającego asystenta trenera Bartłomieja Siudaja i trzech braci Rycajów.

Najniższy wymiar kary

Przy odrobinie szczęścia Orlęta mogły już po 10 minutach mieć znaczącą przewagę, ale ani Klim Morenkov, ani dwukrotnie Dominik Rycaj, ani Karol Cudowski nie wykazali się skutecznością w dobrych sytuacjach. Potem przez pół godziny biało-zieloni wyraźnie przeważali, ale nie potrafili wykreować dogodnych pozycji. Ciosy na rywala spadły w samej końcówce pierwszej połowy: najpierw Cudowski najszybciej zorientował się, co jest grane i zdążył z dobitką po strzale Dominika Rycaja, zaś chwilę później Gustavo Santos wykorzystał świetne prostopadłe podanie dobrze bawiącego się na boisku Marcela Obroślaka i podwyższył wynik. Po przerwie goście zagrali nieco odważniej, ale rezultatu to nie przyniosło. Najbliżej szczęścia byli po, chyba w sumie niepotrzebnej, wycieczce Huberta Nowaka za pole karne, którą bramkarz zakończył faulem i żółtą kartką. Strzał z rzutu wolnego trafił w poprzeczkę. „Kropkę nad i" postawił Klim Morenkov, który dostał dobre podanie od Santosa, kiwnął bramkarza i kopnął do pustej bramki.

Dwa mecze do zagrania

W środę Orlęta pojadą do Milejowa. Beniaminek wygrał wiosną cztery mecze, dopiero w tej kolejce zaznał goryczy porażki. Warto podkreślić, że drużyna z niewielkiej miejscowości w powiecie łęczyńskim dysponuje zaskakująco dobrą bazą treningowo - meczową, więc może warto wybrać się i zobaczyć mecz Orląt przy sztucznym oświetleniu. Pierwszy gwizdek w środę o 18. W kolejną niedzielę na Warszawską przyjedzie Start Krasnystaw zajmujący dziesiąte miejsce w tabeli. W Krasnymstawie biało-zielonym poszło świetnie: wygrali 4:1, po golach Cudowskiego, Wardy, Obroślaka i Santosa. Ale coś nam mówi, że w niedzielę o 16 Orląt nie czeka spacerek.

Orlęta Spomlek Radzyń Podlaski - Tanew Majdan Stary

3:1 (2:0)

gole: Cudowski 41, Santos 45+, Morenkov 70
Orlęta: Nowak - K. Rycaj, Miszta, Pendel, D. Rycaj, Obroślak (66 Sawicki), Siudaj (Borysiuk 84), Santos (89 Piróg), D. Rycaj, Morenkov (81 Borkowski), Cudowski (88 Porczyński)
żółta kartka w Orlętach: Nowak
widzów 200

Finał u siebie z Podlasiem

W środę Orlęta poznały swojego rywala w finale Pucharu Polski na szczeblu okręgu. Po pokonaniu własnych rezerw awansowała drużyna Podlasia Biała Podlaska. Gospodarzem będą - jako grający w niższej lidze - Radzynianie. Terminu na tę chwilę jeszcze nie ustalono.

Zbigniew Smółko

BIA

Huragan stawił czoła Lublinianie

Piłkarze Huraganu Międzyrzec Podlaski musieli uznać wyższość Lublinianki Lublin, przegrywając przed własną publicznością 0:1. Mimo utraty punktów, podopieczni trenera Adriana Świderskiego pokazali na murawie ogromny charakter i udowodnili, że potrafią postawić trudne warunki wyżej notowanym rywalom. O losach spotkania zadecydował jeden, niefortunny błąd w pierwszej połowie.

Pierwsze pół godziny spotkania to wyrównana gra, w której obie strony szukały swoich szans. W 30. minucie to Huragan był o włos od objęcia prowadzenia. Bartłomiej Tymoszuk posłał znakomite dośrodkowanie w pole karne, a akcję zamykał Mateusz Panasiuk. Zawodnik gospodarzy oddał celny strzał w światło bramki, jednak w ostatniej chwili piłkę wybił defensor gości, Michał Furman, ratując swój zespół przed utratą gola.

Niestety, stare piłkarskie porzekadło o niewykorzystanych sytuacjach, które się mszczą, ziściło się już chwilę później. W 35. minucie doszło do nieporozumienia w szykach obronnych miejscowych. Filip Zduńczyk wycofał piłkę do Patryka Ostapiuka, jednak bramkarz Huraganu źle ją przyjął. Sytuację natychmiast próbował wykorzystać napastnik Lublinianki, dobiegając do futbolówki, co zmusiło golkipera gospodarzy do ratowania się faulem. Sędzia dopatrzył się przewinienia na linii pola karnego i bez wahania wskazał na „wapno". Rzut karny pewnym strzałem na bramkę zamienił Bartłomiej Koneczny.

Po zmianie stron Huragan rzucił się do odrabiania strat, odważnie ruszając do przodu. Goście z Lublina cofnęli się do defensywy, szukając swoich szans w szybkich kontratakach. Miejscowym zabrakło jednak przysłowiowej „kropki nad i" oraz skuteczności pod bramką rywala, przez co nie zdołali zdobyć wyrównującego gola. Lublinianka grała nerwowo, ale potrafiła wykreować sobie dwie bardzo groźne sytuacje po kontrach. W obu przypadkach znakomitym refleksem wykazał się Patryk Ostapiuk, rehabilitując się za błąd z pierwszej połowy i utrzymując swój zespół w grze do samego końca.

Huragan Międzyrzec Podlaski – Lublinianka Lublin

0:1 (0:1)

Bramka: Bartłomiej Koneczny (35` - rzut karny, Lublinianka Lublin)
Skład Huraganu: Ostapiuk, Kasjaniuk (69` Grzejszczak), Mielnik, Bartnikowski (62` Da Silva), De Souza, Panasiuk, Łukanowski, Sierociuk, Kilryluk (86` Ksenchyn), Tymoszuk, Zduńczyk.

Kamil Pulik

eprasa.pl 56f2222e62

Wataha z medalami.

Karolina Grotowska mistrzynią Polski!

Ponad 700 zawodników z 52 klubów wzięło udział w Mistrzostwach Polski Kyokushin IKO Poland, które odbyły się w Myślenicach. Wśród nich znakomity wynik osiągnęli reprezentanci Bialskiego Klubu Karate Kyokushin Wataha, którzy w klasyfikacji drużynowej zajęli wysokie, 7. miejsce.



Reprezentanci Bialskiego Klubu Karate Kyokushin Wataha raz za razem wchodzili na podium



Karolina Grotowska wywalczyła złoto. Weronika Borek została wicemistrzynią, zaś Kinga Danieluk zdobyła brąz. Z kolei trener Ariel Miszkiniuk wywalczył dwa srebra

Na tatami zaprezentowało się 11 zawodników klubu, zdobywając szereg medali i potwierdzając swoją wysoką formę. Największy sukces odniosła Karolina Grotowska, która sięgnęła po tytuł mistrzyni Polski w kategorii juniorek powyżej 65 kg.

Na podium stanęli również inni reprezentanci Watahy. Weronika Borek wywalczyła srebrny medal w kata juniorek, a Kinga Danieluk zdobyła brąz w kategorii seniorek +65 kg.

W rywalizacji młodszych zawodników nie zabrakło kolejnych sukcesów. Srebrne medale zdobyli: Karol Andrusiuk (junior młodszy, -60 kg), Wiktor Andrusiuk (10–11 lat, -50 kg), Jan Klimiuk (10–11 lat, +50 kg), Antoni Klimiuk (8–9 lat, -25 kg) oraz Paula Podgórska (8–9 lat, +30 kg).

Na szczególne wyróżnienie zasługuje również trener klubu, Ariel Miszkiniuk, który sam stanął do rywalizacji, zdobywając drugie miejsce zarówno w konkurencji kata, jak i kumite.

- To był bardzo wymagający turniej, ale nasi zawodnicy pokazali ogromny charakter i świetne przygotowanie. Jestem dumny z całej drużyny, zarówno z medalistów, jak i tych, którzy zdobyli cenne doświadczenie. Ten wynik to efekt ciężkiej pracy i zaangażowania całego zespołu - podkreślił trener Ariel Miszkiniuk.

mp

Sukcesy zawodników Gaju Zalesie na mistrzostwach Polski

W Łodzi spotkali się najlepsi zawodnicy sportów siłowych podczas Mistrzostw Polski Federacji WPA. W zawodach znakomicie zaprezentowali się reprezentanci klubu ULPKS-u Gaj Zalesie, zdobywając liczne miejsca na podium oraz ustanawiając imponujące wyniki.



Podczas Mistrzostw Polski Federacji WPA. W zawodach znakomicie zaprezentowali się reprezentanci klubu ULPKS-u Gaj Zalesie, zdobywając liczne miejsca na podium oraz ustanawiając imponujące wyniki

Na szczególne wyróżnienie zasługuje Przemysław Grabiec, który triumfował w kategorii wagowej 82,5 kg w grupie wiekowej J23, osiągając wynik 95 kg. Równie dobrze zaprezentował się Filip Maliszewski - zwycięzca kategorii do 60 kg wśród zawodników w wieku 16–17 lat, także z wynikiem 95 kg.

W gronie medalistów znalazł się również Kamil Szutko, który zdobył trzecie miejsce w kategorii do 90 kg (13–15 lat), uzyskując 100 kg. Brązowe medale wywalczyli także Kacper Kozakiewicz (75 kg, 18–19 lat, wynik 135 kg) oraz Kacper Pieniak (100 kg, 18–19 lat, wynik 157,5 kg).

Świetną formę zaprezentował Kacper Kosiński, który zwyciężył w kategorii Monster do 125 kg (18–19 lat), osiągając 240 kg. Dodatkowo poprawił swój rekord życiowy, podnosząc 250 kg.

W kategorii Monster do 125 kg w grupie Masters 2 bezkonkurencyjny był Adam Szutko, który uzyskał 310 kg. Jego wynik zapewnił mu również trzecie miejsce w klasyfikacji Open-Masters.

Na uwagę zasługuje także występ Franciszka Szabluka. Zawodnik triumfował w wyciskaniu sztangi RAW w kategorii do 100 kg (65–69 lat) z wynikiem 150 kg, zdobywając jednocześnie pierwsze miejsce w klasyfikacji Open-Masters. Nie poprzestał jednak na tym sukcesie – zwyciężył także w konkurencji Monster w tej samej kategorii wagowej i wiekowej, uzyskując 235 kg oraz ponownie zajmując pierwsze miejsce w Open-Masters.

mp

Niemińska i Weremczuk mistrzyniami Polski. Popławski, Matejek, Domańska ze srebrem!

W Myślenicach odbyły się Mistrzostwa Polski Kyokushin IKO Poland, podczas których zawodnicy SKS-u Bushido zaprezentowali znakomitą formę, zdobywając łącznie sześć medali: dwa złote i cztery srebrne.



Pamiątkowe zdjęcie ekipy SKS-u Bushido

Turniej obfitował w widowiskowe pojedynki kumite oraz precyzyjne prezentacje kata. Reprezentanci klubu pokazali nie tylko wysokie umiejętności techniczne, ale przede wszystkim charakter i ducha walki, które są fundamentem karate kyokushin.

Na najwyższym stopniu podium stanęły:
Sandra Niemińska (kumite 12–13 lat, -35 kg)
Julia Weremczuk (kumite 14–15 lat, +70 kg)

Srebrne medale wywalczyli:
Maksymilian Popławski (kata 8–9 lat)
Maksymilian Popławski (kumite 8–9 lat, -35 kg)
Inga Matejek (kumite 8–9 lat, -25 kg)
Natalia Domańska (kumite 12–13 lat, -35 kg)

Tuż za podium, na miejscach 5-8, uplasowali się: Antoni Jaszczuk, Miłosz Jóźwik, Oliwier Krupski, Maria Dąbrowska, Weronika Weremczuk, Filip Wysokiński oraz Amelia Jaszczuk.

Jak podkreśla trener Cezary Kotecki, sukces ten nie jest przypadkowy. - To efekt systematycznej pracy, zaangażowania i serca, jakie zawodnicy wkładają w każdy trening. Jestem dumny z całej drużyny. Nie tylko z medali, ale przede wszystkim z postawy na macie. Każda walka to dla nich cenna lekcja i kolejny krok w rozwoju - przyznaje.

mp

LIGA CENTRALNA

WYNIKI 23. KOLEJKI
Grunwald - AZS AWF 28:19
Padwa - Śląsk 26:32
Anilana - Pogoń 28:33
Gwardia - AZS UW 38:31
Miedź - SMS ZPRP 31:31, k. 4:5
Stal - AZS AGH 26:27
Jurand - Nielba 35:33

TABELA LIGI CENTRALNEJ

Lp.	Nazwa zespołu	M.	Pkt.	Bramki
1	Śląsk Wrocław	23	58	748:614
2	Pogoń Szczecin	23	53	742:684
3	AZS AGH Kraków	23	49	761:679
4	Stal Gorzów	23	47	726:694
5	Grunwald Poznań	23	46	671:631
6	Jurand Ciechanów	23	39	762:702
7	Padwa Zamość	23	34	696:683
8	AZS AWF Biała Podlaska	23	32	689:683
9	Nielba Wągrowiec	23	31	760:777
10	Miedź Legnica	23	28	714:749
11	Anilana Łódź	23	24	668:725
12	Gwardia Koszalin	23	21	609:671
13	SMS ZPRP I Kielce	23	18	694:771
14	AZS UW Warszawa	23	3	655:834

NASTĘPNA KOLEJKA
(25.04., godz. 17:00): AZS AWF - Jurand, Śląsk - Grunwald, Nielba - Stal, AZS AGH - Miedź, SMS ZPRP - Gwardia, AZS UW - Anilana, Pogoń - Padwa.

mp

Opóźniony mecz, wysoka porażka

Nie tak miał wyglądać wyjazd do Poznania. Piłkarze ręczni AZS-u AWF Biała Podlaska doznali wysokiej porażki.

Podopieczni Łukasza Kandory musieli uznać wyższość Grunwaldu. Mecz zaczął się z godzinnym opóźnieniem z powodu problemów z wodą wydobywającą się z urządzeń klimatyzacji. A sam mecz to niecodzienne granie obu ekip. Dość powiedzieć, że po 30 minutach dwa zespoły miały na koncie w sumie 14 bramek!

Grunwald Poznań - AZS AWF Biała Podlaska
28:19 (9:5)

Grunwald: Wysocki, Tarko 1 - Krzywicki 3, Wagner 2, Siejek 2, Nowicki, Skórka 2, Stachowiak 1, Płoski 4, Bujok 5, Przybvylski 4, Mejza 2, Bujnowski 1, Pacześny 1.
AZS AWF: Kwiatkowski, Solnica - Lewandowski 2, Grzenkowicz 1, Chepyha, Reszczyński 3, Książka, Tarasiuk 2, Andrzejewski 1, Antoniak 3, Petlak 2, Burzyński 1, Lewalski 3, Błaszczak 1.
Kary: 10 min. (Krzywicki, Nowicki, Stachowiak, Mejza, Pacześny) - 4 min. (Błaszczak, Lewandowski).
Sędziowali: Jerlecki, Łabuń (Szczecin).
Widzów: 150.

mp

BIA

eprasa.pl 56f2222e62

„Do was należy przyszłość”.

Młodzież pobiegła ku sportowym marzeniom w Terespolu

16. Katyńskim Powiatowym Biegom Przełajowym, zorganizowanym 16 kwietnia w Terespolu, przyświecało hasło „do was należy przyszłość”. Wydarzenie połączyło rywalizację sportową z uroczystym upamiętnieniem polskich olimpijczyków.



W sportowej części wydarzenia wystartowało aż 293 zawodników, którzy rywalizowali w 13 biegach na różnych dystansach



Najlepsi otrzymali medale, nagrody i symboliczny akcent muzyczny - „We Are The Champions”

Zawody rozpoczęły się zgodnie z ceremoniałem olimpijskim. Olimpijka Katarzyna Niedźwiedzka wciągnęła flagę na maszt i zapaliła znicz, inaugurując jednocześnie Powiatowe Dni Olimpijczyka. Podczas Apelu Poległych oddano hołd polskim sportowcom zamordowanym w Katyniu. Uczestnicy minutą ciszy uczcili także pamięć Piotra Nurowskiego oraz Władysława Zielińskiego.

Głos zabrali burmistrz Terespola Jacek Danieluk oraz Katarzyna Niedźwiedzka, która podzieliła się doświadczeniami olimpijskimi. Oficjalnego otwarcia dokonała dyrektor ALO w Terespolu Agnieszka Kulicka. Uhonorowano również laureatów konkursu plastycznego „Sporty zimowe”.

W sportowej części wydarzenia wystartowało aż 293 zawodników, którzy rywalizowali w 13 biegach na różnych dystansach. Każdy z uczestników ukończył swój bieg, co organizatorzy uznali za największy sukces. Najlepsi otrzymali medale, nagrody i symboliczny akcent muzyczny - „We Are The Champions”.

Wydarzenie wsparły lokalne instytucje i sponsorzy, a organizacją zajęli się Klub Olimpijczyka w Terespolu oraz UKS „Młodzi” przy współpracy młodzieży ALO.

IGRZYSKA DZIECI
Klasy I–II
Dziewczęta
1. Julia Sadowska (SP Chotyłów), 2. Alicja Gromadzka Iga (SP Swory), 3. Otylia Gromadzka (SP Swory), 4. Anna Stefaniuk (SP Chotyłów), 5. Iga Czupowska (SP Łomazy), 6. Natalia Wolska (SP Chotyłów)
Chłopcy
1. Franciszek Knigawka (SP Małaszewicze), 2. Jakub Mikiciuk (SP Swory), 3. Norbert Kowalczyk (SP Łomazy), 4. Wiktor Izdebski (SP Polubicze), 5. Stanisław Michalak (SP Swory), 6. Oliwier Daszczuk (SP Wisznic)
Klasy III–IV
Dziewczęta
1. Zofia Filipiuk (SP Styrzyniec), 2. Zofia Skrabuska (SP nr 9 Biała Podlaska), 3. Monika Marczak (SP Dobryń Duży), 4. Malwina Dzida (SP Swory), 5. Hanna Twarowska (Katolicka SP Biała Podlaska), 6. Łucja Semeniuk (Katolicka SP Biała Podlaska)
Chłopcy
1. Rafał Śledź (SP nr 1 Terespol), 2. Bartosz Sobiczewski (SP nr 5 Biała Podlaska), 3. Patryk Filipek (SP nr 5 Biała Podlaska), 4. Aleksander Chacewicz (SP nr 5 Biała Podlaska), 5. Tymon Świrski (SP Chotyłów), 6. Szymon Sałański (SP nr 5 Biała Podlaska)
Klasa V
Dziewczęta
1. Antonina Pawlak (SP Piszczac), 2. Agata Antonowicz (SP Kobylany), 3. Katarzyna Zając (SP Kobylany), 4. Zuzanna Kasjaniuk (SP Motwica), 5. Alicja Zieńczuk (SP Horodyszcze), 6. Zofia Kondraciuk (SP Piszczac).
Chłopcy
1. Wojciech Czarnocki (SP Ulan Majorat), 2. Paweł Kaczanowicz (SP Piszczac), 3. Karol Dajda (SP nr 1 Terespol), 4. Szymon Sobieszczuk (SP Małaszewicze), 5. Grzegorz Wachowicz (SP Sławatycze), 6. Wojciech Urban (SP Wólka Dobryńska)
Klasa VI
Dziewczęta
1. Aleksandra Czyżak (SP Piszczac), 2. Zuzanna Sidoruk (SP nr 5 Biała Podlaska), 3. Joanna Leonienko (SP nr 1 Terespol), 4. Zofia Grochowska (SP Swory), 5. Lena Plak (SP Połoski), 6. Anastazja Wojsiat (SP Swory).
Chłopcy
1. Marcel Filipiuk (SP Woskrzenice), 2. Karol Mironiuk (Katolicka SP Biała Podlaska), 3. Jakub Wojciechowski (SP nr 5 Biała Podlaska), 4. Franciszek Ratajczyk (SP Wólka Dobryńska), 5. Miron Łukasik (SP nr 1 Terespol).
IGRZYSKA MŁODZIEŻY SZKOLNEJ
Klasy VII–VIII
Dziewczęta
1. Aniela Arseniuk-Chiluk (SP nr 1 Terespol), 2. Milena Szustowicz (SP Sławatycze), 3. Milena Pikuła (SP Piszczac), 4. Lena Iwaniuk (SP nr 9 Biała Podlaska), 5. Aleksandra Grochowska (SP Swory), 6. Maja Marczuk (SP Piszczac)
Chłopcy
1. Mikołaj Supeł (SP nr 5 Biała Podlaska), 2. Bartosz Kapała (SP nr 5 Biała Podlaska), 3. Aleksander Panasiuk (SP nr 9 Biała Podlaska), 4. Franciszek Kondraciuk (SP Piszczac), 5. Ksawery Gąsiorowski (SP nr 5 Biała Podlaska), 6. Bartosz Chimicz (SP Piszczac)
LICEALIADA
Dziewczęta (kl. I–IV)
1. Emilia Marczak (ZS Małaszewicze), 2. Anna Tur (ZS CKR Leśna Podlaska), 3. Małgorzata Gierej (LO Wisznice), 4. Amelia Krzyżanowska (LO Wisznice), 5. Patrycja Markowska (ALO Terespol), 6. Julia Tymosiewicz (LO Wisznice)
Chłopcy – klasa I
1. Adrian Żmińczuk (ZS Małaszewicze), 2. Mateusz Matusiewicz (ZS Małaszewicze), 3. Michał Baranowski (ALO Biała Podlaska), 4. Jakub Szeląg (ALO Terespol), 5. Krzysztof Gołębiowski (ALO Terespol), 6. Hubert Łukasik (ALO Terespol)
Chłopcy – klasa II i wyżej
1. Jakub Pajdosz (LO Wisznice), 2. Jakub Zasiuk (ZS Małaszewicze), 3. Kacper Wawryszewicz (ZS Małaszewicze), 4. Hubert Marczak (ZS Małaszewicze), 5. Mikołaj Lesik (ALO Terespol), 6. Daniel Szczygieł (ALO Terespol).

mp

Najlepsza choreografia i Grand Prix dla Move Mi!

Wielkim triumfem dla tancerzy Move Mi zakończył się ogólnopolski Festiwal „Zakręceni na Taniec”, który odbył się 11 kwietnia w Markach. Ukoronowaniem ciężkiej pracy było zdobycie prestiżowego Grand Prix całego wydarzenia!



Fot. Move Mi

Reprezentanci Move Mi startowali w licznych kategoriach wiekowych (od 8 lat aż po kategorię 16+) oraz w różnorodnych stylach, takich jak Modern, Jazz, Show Dance czy Inne Formy Tańca

Grand Prix dla najlepszych z najlepszych

Reprezentanci szkoły tańca Move Mi pokazali, na pierwszym w tym sezonie turnieju w pełnym składzie, 35 widowiskowych prezentacji. Największym powodem do dumy podczas tegorocznej edycji festiwalu w Markach było bez wątpienia zdobycie nagrody Grand Prix dla całego zespołu Move Mi. Na szczególne uznanie zasłużyła formacja Move Junior 3 (startująca w kategorii *Modern Formacje 16+ open*). Układ taneczny zaprezentowany przez tę grupę został uznany za najlepszą choreografię festiwalu spośród 140 prezentacji! Autorką tego mistrzowskiego układu jest Magdalena Spółczyńska.

Soliści, duety i formacje na medal

Reprezentanci Move Mi startowali w licznych kategoriach wiekowych (od 8 lat aż po kategorię 16+) oraz w różnorodnych stylach, takich jak Modern, Jazz, Show Dance czy Inne Formy Tańca.

W ścisłej czołówce festiwalu znalazły się solistki: Wiktoria Świderska (4. miejsce w Impro Solo Jazz 11-14l open oraz 6. miejsce w Impro Solo Modern 13-15l open), Kamila Wróbel (4. miejsce w Impro Solo Modern 13-15l open), Zuzanna Rudzka (4. miejsce w Solo Modern 15l open), Zofia Muszyńska (5. miejsce w Impro Solo Modern 13-15l open) oraz Lilianna Rudzka (6. miejsce w Solo Modern 15l open).

Na parkiecie w Markach zaprezentowały się również pozostałe solistki oraz duety: Amelia Chwedoruk, Gabriela Stefaniuk, Kalina Zień, Zofia Bogusz, Oliwia Nestoruk, Liliana Daniluk, Pola Maksymowicz, Magdalena Perchuć, Amelia Mironiuk, Alicja Kijaczko, Zofia Michaluk oraz duet sióstr Zuzanny i Lilianny Rudzkich.

Świetne występy zanotowały wszystkie formacje, które swoimi układami porywały publiczność i jury: Move Kids 1, 2, 3, 4 i 5 oraz starsze grupy Move Junior 1, 3 i 4.

Zwycięskie układy przygotowali: Maja Bratus, Kinga Paluszkiewicz, Magdalena Spółczyńska, Brian Poniatowski, Nadia Śliwa, Karol Mental oraz Weronika Mleczko.

Kamil Pulik

BIA

PIŁKA NOŻNA KOBIET

Marcin Kasprowicz poprowadził Polskę do mistrzostw Europy!

Reprezentacja Polski kobiet do lat 19 prowadzona przez Marcina Kasprowicza z Białej Podlaskiej wywalczyła awans na mistrzostwa Europy. Biało-Czerwone zakończyły eliminacje bez porażki, pieczętując sukces efektownym zwycięstwem 3:0 nad Grecją.

Turniej kwalifikacyjny okazał się pokazem siły młodej polskiej drużyny. W trzech spotkaniach Polki zdobyły siedem punktów, nie tracąc przy tym ani jednej bramki. Bilans 7:0 pozwolił im zająć pierwsze miejsce w grupie i pewnie sięgnąć po upragniony awans.

Decydujące spotkanie z Greczynkami miało szczególny ciężar gatunkowy. Rywalki przed tym meczem pozostawały niepokonane i również miały na koncie komplet punktów. Polki jednak nie pozostawiły złudzeń – bramki Krystyny Flis i Oliwii Związek dały prowadzenie, a w doliczonym czasie gry wynik ustaliła Lena Świrska.

Wcześniej Biało-Czerwone zremisowały bezbramkowo z Belgią oraz wysoko pokonały Rumunię 4:0. Równa forma i skuteczność w ofensywie, przy jednoczesnej solidności w defensywie, były kluczem do końcowego sukcesu.

Awans reprezentacji U-19 wpisuje się w rosnącą tendencję sukcesów kobiecej piłki nożnej w Polsce, która coraz wyraźniej zaznacza swoją obecność także w rozgrywkach młodzieżowych. Turniej finałowy mistrzostw Europy odbędzie się w Bośni i Hercegowinie.

mp

eprasa.pl 56f2222e62

Podsumowujemy ostatnie dwa lata rządów prezydenta Białej Podlaskiej

Półmetek kadencji prezydenta Michała Litwiniuka.
Obietnice, inwestycje i autopromocja

Bogaty dorobek już w drugiej swojej kadencji ma bialski prezydent Michał Litwiniuk, pozyskujący kolejne dotacje na inwestycje. Choć nie wszystkie zakładane plany mu się udają...

Przed dwoma laty niemal wszyscy spodziewali się wygranej Michała Litwiniuka w wyborach na prezydenta Białej Podlaskiej, jednak niewielu przewidywało tak wysokie zwycięstwo, i to w pierwszej turze z poparciem 53,12 proc. głosujących. Jego konkurenci uzyskali znacznie mniej głosów: Dariusz Litwiniuk z PiS - 29,74 proc., Adam Chodziński z klubu radnych niezależnych - 11,12 proc. oraz Bogusław Broniewicz z Białej Samorządowej - 6,03 proc.

– To najlepsza ocena, jaką mogliśmy otrzymać. To mieszkańcy udzielają prawdziwego absolutorium prezydentowi z jego pracy. Miasto wciąż potrzebuje zmian, by dalej się rozwijać i taką obietnicę składam - podkreślił prezydent, który w 2018 roku wygrał w drugiej turze z Dariuszem Stefaniukiem z PiS.

Na czas wyborów porzucił partyjny szyld PO i startował z własnego komitetu. W 2018 roku w drugiej turze wygrał wybory prezydenckie z Dariuszem Stefaniukiem (PiS), z którym dawniej współpracował jako wiceprezydent.

Cała władza w ręce Michała Litwiniuka

W obecnej kadencji prezydent Michał Litwiniuk i jego klub radnych panują w bialskim samorządzie. W 2024 roku kolejnym sukcesem wyborczym Michała Litwiniuka było zyskanie w 23-osobowej radzie aż 12 mandatów, czyli zdobycie bezwzględnej większości. PiS wywalczył tam miejsce dla dziewiątki radnych, a komitet Adama Chodzińskiego dla dwójki.

Trzecim sukcesem Michała Litwiniuka było obsadzenie przez jego komitet prawie wszystkich funkcji w radzie, w tym przewodniczącego przez Roberta Woźniaka. Jedyny gest panujący wykazali wobec opozycji, godząc się na wybór na wiceprzewodniczącego rady szefa klubu PiS Dariusz Litwiniuka, kierownika bialskiej delegatury Urzędu Marszałkowskiego (co można odczytywać jako ruch w kierunku zabezpieczenia poprawnych kontaktów z marszałkiem województwa).

Michał Litwiniuk wyłożył karty na stół.

- Mamy bardzo życzliwych przyjaciół i partnerów podejmujących dziś najważniejsze decyzje w państwie, którzy wprost deklarują wsparcie dla rozwoju Białej Podlaskiej, a wśród których są pan premier i ministrowie naszego rządu, pan wojewoda, parlamentarzyści polskiego Sejmu i Senatu, z których wielu w ostatnich miesiącach, czasem niejednokrotnie odwiedzało już Białą Podlaską, deklarując bezpośrednio mieszkańcom naszego miasta to wsparcie – prezydent mówił na pierwszej sesji nowej kadencji, kiedy jeszcze jego partia PO nie zmieniła się na KO.

Zapowiedział ukończenie budowy mostu jeszcze w 2024 roku oraz wybudowanie do 2027 roku pierwszego etapu obwodnicy wschodniej miasta, a także zabieganie o kolejny etap tej obwodnicy do wsi Lisy. Prezydent podkreślił wtedy, że już uzgodnił budowę dojazdu do autostradowego węzła w Ciciborze oraz wymianę bialskiego lasu z Regionalnymi Lasami Państwowymi na stawy przy rzece Klukówce, aby zbudować tam kąpielisko. Przypomniał, że już oczekuje na 12 zamówionych nowych autobusów elektrycznych. Zapowiedział zbudowanie w mieście „szerokiego konsensusu".

Udało się wiele, ale nie wszystko

Sukcesami były: w grudniu 2024 roku otwarcie mostu i Al. Riada Haidara, później zakup autobusów elektrycznych oraz m.in. stacji ładowania i budowa wiat, a także wybudowanie kilku rond i sieci ścieżek rowerowych oraz przebudowa wielu ulic (m.in. część ul. Podleśnej i część ul. Armii Krajowej). Istotne było zbudowanie żłobka przy Przedszkolu nr 13.

Dotąd jednak nie ruszyła zapowiadana na 2025 rok budowa za 112 mln zł obwodnicy wschodniej (I etap), spory poślizg czekał na modernizację dojazdu z Białej Podlaskiej do autostrady A2, która wkrótce ma być otwarta (w tych przypadkach były problemy z projektantami lub z oczekiwaniem na dofinansowanie). Kilka lat czekała modernizacja dawnej willi i ogrodu Raabego. Nic nie słychać o kąpielisku przy Klukówce.



Fot. Marek Pietrzela

Otwarcie mostu i Al. Riada Haidara w grudniu 2024 roku było jednym z pierwszych sukcesów prezydenta Michała Litwiniuka (na zdj. czwarty od prawej, obok Marty Wcisło, prominentnej posłanki na Sejm RP z KO) w drugiej kadencji

Liczby potwierdzają sukces

W tej kadencji z roku na rok rosły bialskie wydatki inwestycyjne, najpierw, w 2024 roku o 37,2 mln zł i w 2025 roku o 27,5 mln zł. Dbano też o oszczędzanie na wydatkach bieżących.

W 2025 roku w Białej Podlaskiej dochody wyniosły 625,97 mln (96,2 proc. planu), czyli prawie 100 mln więcej niż w 2024 roku. Zrealizowano zaś wydatki 630,15 mln zł (94,5 proc. planu), czyli o ponad 60 mln zł więcej niż przed rokiem. Na inwestycje przeznaczono 113,86 mln zł (78,5 proc. planu), czyli 27,5 mln zł więcej, niż w 2024 roku. Był postęp.

Jak wynika z zestawienia Regionalnej Izby Obrachunkowej w Lublinie, dotyczącego wykonania budżetów samorządowych w województwie za 2025 rok, okazuje się, że to nie był dobry rok pod względem efektów inwestycyjnych w wielu miastach. Chełm wykorzystał ledwie połowę (54,6 proc.) planowanych wydatków inwestycyjnych.

Biała Podlaska wydatkowała w 2025 roku na inwestycje 113,9 mln zł (czyli 78,5 proc. planu), w 2025 roku pośród miast grodzkich (poza Lublinem) miała najlepszy wynik, podobnie jak w 2024 roku pod względem realizacji procentowego planu wydatków majątkowych. Posiada najmniejsze zadłużenie spośród tych miast grodzkich woj. lubelskiego, które wynosiło na koniec 2025 roku 90,1 mln zł.

Super rowerzysta, człowiek wielu talentów

Krajowym fenomenem stało się porwanie tysięcy bialczan przez prezydenta Michała Litwiniuka do walki o tytuł, puchar i później superpuchar Rowerowej Stolicy Polski. Przecież w skład bialskiej ekipy wchodziło aż 6534 rowerzystów, którzy w sumie w czerwcu 2025 roku przejechali ponad 1,427 mln km!

Prezydent jako aktywny patron odnosi sukcesy w kulturze, m.in. podczas kolejnych edycji Festiwalu im. Bogusława Kaczyńskiego. Wielokrotnie występował na scenie jako śpiewak, gitarzysta i aktor. Stawia na autopromocję - wspierany przez kilka osób, prowadzi swój profil w internecie, który często jest jedynym przekazem nowych informacji.

Nie wszystkich to przekonuje. Spora część Bialczan jest natomiast niezadowolona z formy konsultacji społecznych, szczególnie wyrazili to mieszkańcy os. Za Torami. Starsi narzekają na brak nowych miejsc pracy i wspominają wiele znanych dawniej zakładów jak „Biawena" i „Bialskie Fabryki Mebli".

W zimie oburzenie wielu pieszych budziło pozostawienie bez odśnieżania większości chodników. Reakcji urzędu nie było, bo to nie promocja...

Marek Pietrzela

BIA



Fot. Marek Pietrzela

Adam Chodziński,
radny Białej Podlaskiej

Niepokojące cechy narcyzmu

Za pierwsze dwa lata obecnej kadencji postawiłbym panu prezydentowi 3+. Potrafi zadbać o duże środowiska, zachęcając je do jazdy rowerem i bieganie. Zaprasza ludzi do aktywności. Na plus zasługuje rozwijanie infrastruktury, a także zadbanie o pracowników pozyskujących środki zewnętrzne na te inwestycje. Niestety, ze środowiska z otoczenia gospodarczego, od przedsiębiorców, nie słyszę pozytywnych opinii. Brakuje choćby dłuższego okresu rozwoju akademickości miasta. Wiele osób dostrzega u prezydenta niepokojące cechy narcyzmu.



Fot. Marek Pietrzela

Henryk Grodecki,
radny Rady Miasta

Gardzi propozycjami radnych z innych ugrupowań

W mieście sporo się dzieje. Prezydentowi udało się pozyskać wiele milionów złotych na budowę dróg, niektóre z nich mają znaczenie, jak ul. Żeromskiego. Bywają też kawałki ulic nie tak istotne dla ruchu, jak np. ul. Sidorska, która od dawna czeka na dokończenie przebudowy. Doskonałym pomysłem była budowa wielu rond, które ułatwiają poruszanie się po mieście. Wielu osobom nie podoba się, że pan prezydent zawsze musi mieć rację, a tylko jego pomysły są najlepsze na świecie. Gardzi też propozycjami radnych z innych ugrupowań.



Fot. Marek Pietrzela

Robert Woźniak,
przewodniczący Rady Miasta Biała Podlaska

Mieszkańcy doceniają pracę i zaangażowanie prezydenta

Prezydent Michał Litwiniuk rozpoczął swoją drugą kadencję po zdecydowanym zwycięstwie w pierwszej turze, co jest historycznym wynikiem w naszym mieście.
Wynik ten pokazuje, że mieszkańcy doceniają pracę i zaangażowanie prezydenta w rozwój miasta. Wysoka skuteczność w realizacji zadań inwestycyjnych jest widoczna na co dzień dla każdego mieszkańca. W obecnej kadencji Rada Miasta jest gwarantem spokoju i współpracy na linii władzy wykonawczej, jaką jest prezydent, i władzy uchwałodawczej, jaką jest Rada Miasta. Moja współpraca z prezydentem Michałem Litwiniukiem i jego całym zespołem w Urzędzie Miasta jest wzorowa i ma na celu dalszy rozwój i dbanie o nasze wspólne dobro, jakim jest nasze miasto.

eprasa.pl 56f2222e62

Czy Artur Grzyb zostanie jeszcze burmistrzem?

Pomimo „niemłodego wieku" jestem jeszcze ludziom potrzebny. Siła spokoju i doświadczenia zawsze jest w cenie

- Nabyte doświadczenie chcę dalej przekładać na zmiany w naszej okolicy. Decyzje wyborcze to zawsze kwestia dużej odpowiedzialności, dlatego podchodzę do tego z pokorą - mówi w rozmowie ze „Wspólnotą" Artur Grzyb, obecny wicestarosta bialski, w przeszłości burmistrz Międzyrzeca Podlaskiego.

Z samorządem związany od ponad trzydziestu lat, przez wielu kojarzony przede wszystkim jako wieloletni burmistrz Międzyrzeca Podlaskiego, a od dwóch lat zasiadający w fotelu wicestarosty powiatu bialskiego. Artur Grzyb to postać, której mieszkańcom regionu nie trzeba przedstawiać. W rozmowie ze „Wspólnotą" podsumowuje dwa lata urzędowania we władzach jednego z największych powiatów w Polsce. Opowiada o inwestycjach, wyzwaniach komunikacyjnych i tym, jak doświadczenie z pracy w szkole i urzędzie miasta przekłada się na jego dzisiejszą pracę.

Były burmistrz ocenia obecną współpracę na linii miasto-powiat, a także odnosi się do budzącej do dziś ogromne emocje inwestycji na międzyrzeckiej żwirowni – stoku narciarskiego. Dlaczego kompleksowy projekt zamarł, a unijne miliony trzeba było zwrócić? Kto ponosi za to winę? I wreszcie – czy „siła spokoju i doświadczenia" wystarczy, aby Artur Grzyb ponownie zawalczył o fotel włodarza Międzyrzeca?



Fot.Artur Grzyb

– Stok narciarski był częścią kompleksowego planu zagospodarowania Międzyrzeckich Jezierek. Nie rozumiem, dlaczego mój następca [Zbigniew Kot - przyp. red.] wstrzymał inwestycję. Tym bardziej że musiał oddać pozyskane miliony i zapłacić wykonawcy karę umowną – mówi Artur Grzyb, obecny wicestarosta bialski, w przeszłości burmistrz Międzyrzeca Podlaskiego

Ro

W Mija właśnie drugi rok Pana urzędowania na stanowisku wicestarosty powiatu bialskiego. Jak odnalazł się Pan na tym stanowisku? Co było największym wyzwaniem?

Nie miałem z tym większego problemu. Przez wiele lat pełniłem różne funkcje publiczne. Znam bardzo dobrze problemy administracji samorządowej, radnym powiatu byłem przecież już w pierwszej jego kadencji. Przez osiem lat służyłem mieszkańcom Międzyrzeca jako burmistrz, dlatego też szybko i dobrze się tutaj odnalazłem. Za największe wyzwanie uważam pogodzenie interesów mieszkańców różnych miejscowości naszego powiatu, sprawiedliwy podział środków na inwestycje i wyrównywanie poziomu rozwoju. Jest to przecież największy powiat w województwie lubelskim i trzeci co do wielkości w Polsce, mamy już kilka miast – Międzyrzec, Terespol, Piszczac i Janów Podlaski. Myślę jednak, że dość dobrze dajemy sobie radę.

W Które z inwestycji lub projektów zrealizowanych przez samorząd powiatowy w tym czasie uważa Pan za największy sukces?

Uważam, że wielkim sukcesem jest stały rozwój infrastruktury drogowej powiatu, a to ponad 1000 kilometrów dróg, często o kluczowym znaczeniu komunikacyjnym. Przykładem niech będzie chociażby tegoroczny budżet, który przewiduje realizację inwestycji drogowych za prawie 140 mln zł. Jest to więcej, niż cały budżet większości naszych samorządów. Inwestycją o historycznym znaczeniu, którą obecnie realizujemy, jest budowa nowego budynku o przeznaczeniu społeczno-kulturalnym, w którym mieścić się będzie siedziba Starostwa Powiatowego. Przedsięwzięcie jest finansowane w olbrzymiej mierze skutecznie pozyskanymi środkami zewnętrznymi. Ta inwestycja jest wręcz konieczna i stanie się symbolem tej kadencji. Dzięki niej obsługa interesantów odbywać będzie się na najwyższym poziomie. Proszę wyobrazić sobie, że w naszej obecnej siedzibie niejednokrotnie trzeba było latem skracać czas pracy, bo w pomieszczeniach było niemal 40 stopni. Efektywność pracy i obsługi interesantów znacząco wzrośnie.

W W latach 2006–2014 był Pan burmistrzem Międzyrzeca Podlaskiego. Przez wiele lat był Pan również dyrektorem międzyrzeckich szkół. Jak to doświadczenie pomaga Panu dzisiaj w zarządzaniu tak rozległym organizmem, jakim jest powiat bialski?

To doświadczenie jest dla mnie ogromnym kapitałem. Zarówno praca burmistrza, jak i wieloletnie kierowanie szkołami nauczyły mnie przede wszystkim odpowiedzialności za ludzi, podejmowania decyzji w różnych – często trudnych – sytuacjach oraz umiejętności słuchania mieszkańców i pracowników. Jako burmistrz miałem do czynienia z szerokim spektrum spraw samorządowych – od inwestycji, po kwestie społeczne czy oświatę. Jako dyrektor rozwijałem umiejętności zarządzania zespołem, organizacji pracy i budowania relacji opartych na zaufaniu. Dziś, w pracy na rzecz powiatu bialskiego, te doświadczenia bardzo pomagają. Powiat to rzeczywiście złożony organizm, ale dzięki znajomości samorządu „od podszewki" i realnych potrzeb mieszkańców łatwiej jest podejmować trafne decyzje i skutecznie koordynować działania różnych jednostek. Staram się łączyć strategię z praktycznym podejściem do codziennych wyzwań.

W Zarządzanie powiatem i zarządzanie miastem to dwie podobne role czy wymagają jednak różnych cech i umiejętności? Gdzie było Panu lepiej: w fotelu wicestarosty czy w fotelu burmistrza?

Dla mnie podstawą zawsze było i jest po prostu bycie człowiekiem i szacunek do innych. Tego nie zastąpi żadna umiejętność ani doświadczenie, którego mi zresztą nie brakuje. Można powiedzieć, że na samorządzie „zjadłem zęby", bo moje życie związane jest z nim od ponad trzydziestu lat. Mimo to nic nie zastąpi zwykłej międzyludzkiej życzliwości. Czuję się dobrze w fotelu zarówno wicestarosty, jak i burmistrza.

W Jak dziś patrzy Pan na Międzyrzec Podlaski? Jak układa się współpraca na linii powiat-miasto? Jak ocenia Pan władze Międzyrzeca?

Międzyrzec Podlaski to dla mnie miejsce szczególne – miasto, z którym jestem związany od urodzenia i którego rozwój nadal uważnie obserwuję. Staram się być na bieżąco z tym, co się dzieje, bo zależy mi, żeby Międzyrzec dobrze się rozwijał i wykorzystywał swój potencjał. Jeśli chodzi o współpracę na linii powiat–miasto, to zawsze podkreślam, że powinna ona opierać się na partnerstwie i wzajemnym szacunku. Tam, gdzie jest dobra wola, można skutecznie realizować ważne dla mieszkańców przedsięwzięcia. Cieszą mnie wszystkie inwestycje, które służą mieszkańcom – jak chociażby pozyskanie środków na zjazdy z wiaduktu, nowa hala sportowa, budowa żłobka i przedszkola, powstanie ul. Geresza czy budowa 90 tanich mieszkań w ramach SIM. Każda taka inicjatywa poprawia komfort życia. Jeśli chodzi o ocenę władz, to zostawiam ją przede wszystkim mieszkańcom. Ja koncentruję się na swojej pracy i na tym, co możemy zrobić dla Międzyrzeca na poziomie powiatu. Zawsze jestem otwarty na współpracę tam, gdzie chodzi o dobro wspólne.

W W Międzyrzecu zostawił Pan po sobie wiele inwestycji. Budzącą największe kontrowersje wśród mieszkańców jest stok narciarski na żwirowni nr 1. Pana zdaniem pomysł ten był trafny czy raczej są to niepotrzebnie wydane pieniądze?

Przede wszystkim zacznę od tego, że nie można patrzeć na stok narciarski jako na pojedynczą inwestycję. Była to pierwsza część projektu kompleksowego zagospodarowania całych Międzyrzeckich Jezierek. W ramach przedsięwzięcia, poza stokiem, powstały parkingi, wypożyczalnia sprzętu sportowego, zaplecze techniczne, plaża i nowe molo. Pogłębiono też i zniwelowano dno zbiornika wodnego. Kolejnym etapem miała być budowa nawodnego wyciągu do narciarstwa wodnego wraz z towarzyszącą infrastrukturą, czyli hotelem, restauracją, kolejnymi miejscami parkingowymi i wieżą widokową. Pozyskałem na ten cel kilka milionów złotych środków unijnych, wyłoniłem wykonawcę, podpisałem umowę i inwestycja ruszyła. Miał być to wielofunkcyjny kompleks „od narciarstwa zjazdowego do narciarstwa wodnego", który miał przyciągać ludzi z bliższych i dalszych stron oraz umożliwić organizację zawodów sportowych o randze międzynarodowej. Nie tylko Motorowodnych Mistrzostw Świata, które już się w Międzyrzecu przecież odbywały, ale także Mistrzostw Europy i Świata w narciarstwie wodnym. Nie rozumiem, dlaczego mój następca wstrzymał inwestycję. Tym bardziej że musiał oddać pozyskane miliony i zapłacić wykonawcy karę umowną...

W Czy ten stok w ogóle działał?

Pan jest młodym człowiekiem, więc może Pan tego nie pamiętać, ale stok narciarski od jego otwarcia w 2012 roku „hulał", bez względu na pogodę i śnieg, naturalnie bądź sztucznie naśnieżony, przez grubo ponad pięć lat, przyciągając nie tylko mieszkańców miasta, ale ludzi z promienia około 100 kilometrów.

W Uchyli Pan rąbek tajemnicy i powie czy w następnych wyborach zobaczymy pana nazwisko na karcie do głosowania?

Wydaje mi się, że pomimo „niemłodego wieku" jestem jeszcze ludziom potrzebny. Siła spokoju i doświadczenia zawsze jest w cenie. Przez lata mojej samorządowej działalności udało się zrobić naprawdę wiele. Nabyte doświadczenie chcę dalej przekładać na zmiany w naszej okolicy. Decyzje wyborcze to zawsze kwestia dużej odpowiedzialności, dlatego podchodzę do tego z pokorą. Od dłuższego czasu spotykam się z wieloma sygnałami ze strony mieszkańców, które zachęcają mnie do dalszej pracy. Jeżeli rzeczywiście będzie takie oczekiwanie i uznam, że moje doświadczenie może jeszcze przysłużyć się rozwojowi miasta i powiatu, to podejmę to wyzwanie. Dla mnie najważniejsze jest to, żeby odpowiadać na realne potrzeby ludzi, a nie kierować się wyłącznie osobistymi ambicjami.

W Czy to znaczy, że możliwe jest, że będzie Pan chciał wrócić na fotel burmistrza?

Lata doświadczenia życiowego nauczyły mnie jednego: nigdy nie mów nigdy.

Rozmawiał Kamil Pulik

BIA

eprasa.pl 56f2222e62

Międzyrzeczanie oddali hołd ofiarom Katynia

W Dniu Pamięci Ofiar Zbrodni Katyńskiej (13 kwietnia), mieszkańcy Międzyrzeca Podlaskiego zgromadzili się, aby uczcić 86. rocznicę wymordowania polskich duszpasterzy, żołnierzy i funkcjonariuszy.



Fot.Miasto Międzyrzec Podlaski

Zwieńczeniem oficjalnych uroczystości był przygotowany przez uczniów Zespołu Szkół Ekonomicznych program poetycko-patriotyczny

Obchody, które zorganizowano w Alei Katyńskiej, rozpoczęły się w podniosłej atmosferze od wprowadzenia warty honorowej przy kapliczce Matki Bożej Katyńskiej, którą objęli członkowie Grupy Rekonstrukcyjnej z Milejowa. Następnie zgromadzeni zjednoczyli się w modlitwie za pomordowanych, którą poprowadził ks. kanonik Henryk Skolimowski, proboszcz parafii św. Józefa.

Kolejnym poruszającym momentem uroczystości był Apel Poległych. Odczytał go druh Kacper Protaś, naczelnik OSP Stołpno, przypominając imiona tych, którzy zginęli za wierność ojczyźnie. Delegacje złożyły pod kapliczką wiązanki kwiatów i zapaliły znicze. Symboliczne światełka pamięci rozbłysły również przy każdym z dwunastu dębów, które rosną w alei jako żywe pomniki ofiar.

Organizatorem tegorocznych obchodów było Towarzystwo Przyjaciół Nauk. Jego prezes, Andrzej Kurenda, wygłosił przemówienie, w którym odniósł się do kwestii historycznej sprawiedliwości. Zwrócił uwagę na bolesny fakt, że bestialska egzekucja polskich jeńców wojennych, dokonana bez wyroku i prawa do obrony, do dziś nie pociągnęła za sobą odpowiednich konsekwencji dla sprawców.

Prezes podkreślił, że przez dekady żaden międzynarodowy trybunał nie osądził tej zbrodni jako aktu ludobójstwa. Wskazał również na ciągłe trudności w ustaleniu pełnych okoliczności mordu, a także na postawę współczesnej Rosji, która konsekwentnie odmawia nadania zbrodni katyńskiej miana ludobójstwa.

Zwieńczeniem oficjalnych uroczystości był przygotowany przez uczniów Zespołu Szkół Ekonomicznych program poetycko-patriotyczny. Nad jego oprawą i przebiegiem czuwali nauczyciele: Joanna Pióro, Ewelina Wieczorek oraz Paweł Prokopiuk.

Kamil Pulik

Bezpłatne zajęcia sportowe dla dzieci i młodzieży!

Międzyrzeccy uczniowie zyskali nowe możliwości aktywnego spędzania czasu. Na orlikach i w wybranych szkołach wystartował ogólnopolski program Ministerstwa Sportu i Turystyki – „Aktywna Szkoła”.

Ruch i zdrowie przede wszystkim

Głównym założeniem programu „Aktywna Szkoła” jest upowszechnianie sportu wśród dzieci i młodzieży poprzez prowadzenie systematycznych zajęć w zorganizowanych grupach. Inicjatywa skierowana jest w szczególności do uczniów o mniejszej sprawności fizycznej, którzy na co dzień nie trenują w profesjonalnych klubach sportowych.

Zajęcia, które potrwają do końca listopada (z wyłączeniem wakacyjnych miesięcy: lipca i sierpnia oraz dni świątecznych), są całkowicie bezpłatne.

Aktywne popołudnia na Orlikach

W ramach porozumienia zawartego pomiędzy miastem Międzyrzec Podlaski a Fundacją Orły Sportu (krajowym realizatorem programu), na dwóch międzyrzeckich Orlikach prowadzone są intensywne działania aktywizacyjne.

Grupy zostały już utworzone w drodze rekrutacji. Warunkiem dołączenia do zajęć było przekazanie oświadczenia o stanie zdrowia i braku przeciwwskazań, a w przypadku osób niepełnoletnich – zgody rodzica lub opiekuna prawnego. W zajęciach mogą uczestniczyć członkowie klubów sportowych, pod warunkiem, że animator prowadzący grupę nie pracuje na co dzień w tym samym klubie.

Dodatkowe zajęcia pozalekcyjne

Poza infrastrukturą Orlików, do programu aplikowały bezpośrednio same szkoły. Dzięki temu w dwóch placówkach odbywają się dodatkowe, pozalekcyjne zajęcia sportowe - w ZPO nr 1 (sześć godzin tygodniowo) oraz w ZPO nr 3 (dziesięć godzin tygodniowo).

Plk

Uczniowie z Halas piszą listy do kolegów z całej Europy

Trzecioklasiści z Publicznej Szkoły Podstawowej im. Henryka Sienkiewicza w Halasach udowadniają, że nauka języka obcego może być fascynującą przygodą. Wszystko za sprawą międzynarodowego projektu edukacyjnego „Little writers – big friends”.

Głównym założeniem inicjatywy była wymiana tradycyjnych listów w języku angielskim. Każdy uczeń z klasy III zyskał własnego korespondencyjnego przyjaciela (tzw. pen pal), z którym utrzymywał kontakt przez cały rok szkolny. W projekcie wzięły udział szkoły z ośmiu państw: Polski, Grecji, Portugalii, Rumunii, Węgier, Turcji, Francji oraz Włoch.

Trzy kroki do przyjaźni

Wymiana myśli i doświadczeń została starannie zaplanowana. W ramach projektu dzieci przygotowały własnoręcznie trzy tematyczne listy, które pozwoliły im nie tylko ćwiczyć język, ale i lepiej się poznać.

Pierwszy list poświęcony był przedstawieniu siebie, swoich zainteresowań oraz najbliższej rodziny.

Druga wiadomość zawierała życzenia i przybliżała zagranicznym kolegom i koleżankom bożonarodzeniowe zwyczaje.

Trzeci list opisywał codzienną rutynę uczniów – od porannej pobudki po wieczór. Dzięki temu dzieci mogły porównać swoje codzienne życie ze zwyczajami rówieśników z innych krajów.

Nauka kompetencji XXI wieku

Projekt „Little writers – big friends” to znacznie więcej niż tylko szlifowanie słownictwa z języka angielskiego. Uczniowie doskonalili umiejętności pisania i czytania ze zrozumieniem, ucząc się jednocześnie otwartości na inne kultury, szacunku oraz przełamywania barier komunikacyjnych.

Choć bazą projektu były tradycyjne listy papierowe (często pięknie i starannie ilustrowane przez najmłodszych), inicjatywa mocno stawiała również na nowe technologie. W trakcie realizacji zadań uczniowie: wykorzystywali narzędzia cyfrowe (TIK) do tworzenia prezentacji, plakatów czy multimedialnych e-booków, aktywnie działali na międzynarodowej platformie edukacyjnej TwinSpace oraz uczyli się zasad netykiety oraz bezpieczeństwa w sieci.

Edukacja pełna emocji

Dzieci włożyły w projekt mnóstwo serca. Uczyły się planowania pracy, współdziałania w grupie i odpowiedzialności, a wspólny wysiłek zaowocował powstaniem pamiątkowych albumów czy map.

Inicjatywa zrealizowana w szkole w Halasach pokazuje, że nauka potrafi być praktyczna, angażująca i pełna pozytywnych emocji. Ogromna w tym zasługa założycielki i szkolnego koordynatora projektu - Beaty Leszczuk.

Plk

Opaski bezpieczeństwa dla seniorów. MOPS ogłasza wstępny nabór!

Miejski Ośrodek Pomocy Społecznej w Międzyrzecu Podlaskim rozpoczyna przygotowania do kolejnej odsłony programu „Korpus Wsparcia Seniorów”. Właśnie ruszył wstępny nabór chętnych na tzw. opaski bezpieczeństwa.

Wsparcie na wyciągnięcie ręki

W ramach II modułu rządowego programu miasto planuje wyposażyć seniorów w nowoczesne opaski bezpieczeństwa. Urządzenia te, przypominające z wyglądu zwykły zegarek typu smartwatch, pełnią ważną funkcję. Pomagają one w monitorowaniu stanu zdrowia i umożliwiają szybkie wezwanie pomocy w przypadku nagłego zasłabnięcia, upadku czy zagrożenia życia. Dla osób starszych – zwłaszcza tych samotnie gospodarujących – to często nieocenione wsparcie i gwarancja spokoju.

Jak zgłosić chęć udziału?

Obecnie prowadzony jest nabór wstępny, który ma na celu zbadanie skali zainteresowania i oszacowanie potrzeb mieszkańców Międzyrzeca Podlaskiego. MOPS zaprasza do kontaktu wszystkich zainteresowanych seniorów oraz ich rodziny.

Zgłoszenia przyjmowane są telefonicznie (pod numerami (83) 371 78 03 oraz 536 318 700) lub osobiście (u pracowników socjalnych w siedzibie Miejskiego Ośrodka Pomocy Społecznej przy ul. Józefa Piłsudskiego 6)

Kiedy ruszą formalne zapisy?

Ośrodek informuje, że właściwy termin oraz ostateczne zasady składania wniosków zostaną podane do wiadomości publicznej w późniejszym terminie. Nastąpi to dopiero po formalnym zaakceptowaniu wniosku, który Burmistrz Miasta złożył o udział Międzyrzeca Podlaskiego w edycji programu na rok 2026.

Warto jednak już teraz zadzwonić lub podejść do MOPS-u i zgłosić swoje wstępne zainteresowanie, aby nie przegapić właściwego momentu rekrutacji.

Plk

Repertuar Kina „Sława” na najbliższy weekend

W najbliższych dniach w naszym kinie widzowie będą mogli wybrać pomiędzy m.in. filmem animowanym „David”, komedią „Przepis na morderstwo” czy horrorem „Mumia: Film Lee Cronina”.

23.04 czwartek
16:00 - Pan Ryba - 92 min./2D dubbing/Forum Film Studio
18:00 - Baw się dobrze i przeżyj - 134 min./2D napisy/Kino Świat
20:30 - Zabawa w pochowanego 2 - 108 min./2D napisy/Disney
24.04 piątek
16:00 - David - 80 min./2D dubbing/Galapagos Films
18:00 - Przepis na morderstwo - 105 min./2D napisy/Kino Świat
20:00 - Mumia: Film Lee Cronina - 133 min./2D napisy/Warner Bros
25.04 sobota
16:00 - David
18:00 - Przepis na morderstwo
20:00 - Mumia: Film Lee Cronina
26.04 niedziela
16:00 - David
18:00 - Przepis na morderstwo
20:00 - Mumia: Film Lee Cronina

Plk

MDZ

eprasa.pl 56f2222e62

ISSN 2451-4330 N 13250

wspólnota regionalna

Nr 16 (1016) 21 kwietnia 2026 r.

24wspolnota.pl Lublin24.pl Lukow24.pl

Włamał się na plebanię na Czubach.

Wypił wino mszalne



Mężczyzna usłyszy zarzuty kradzieży z włamaniem oraz usiłowania rozboju

Fot. KMP Lublin



Na miejsce zostali skierowani patrolowcy z VII Komisariatu Policji w Lublinie, którzy szybko zatrzymali mężczyznę. Trafił do policyjnej celi

Fot. KMP Lublin

LUBLIN: 41-latek wypchnął drzwi do plebanii, wszedł do środka, a następnie wypił wino mszalne. Został nakryty przez księdza, którego miał szarpać i zażądać pieniędzy.

Do zdarzenia doszło w czwartek (16 kwietnia) na terenie dzielnicy Czuby w Lublinie.

- Z ustaleń policjantów wynika, że 41-letni mężczyzna, kopiąc i uderzając, wypchnął drzwi do plebanii, a następnie wszedł do środka budynku. Jego zachowanie po wejściu do wnętrza było co najmniej nietypowe. Mężczyzna zabrał butelkę wina, którą od razu skonsumował na ławce. Całą sytuację przerwał ksiądz, który nakrył intruza przed plebanią - opisuje podinspektor Kamil Gołębiowski z KMP w Lublinie.

Zażądał pieniędzy od duchownego

Policja ustaliła, że 41-latek nie tylko wszedł do budynku bez żadnego prawa, ale także był agresywny, szarpał i zażądał od duchownego pieniędzy. Na miejsce zostali skierowani patrolowcy z VII Komisariatu Policji w Lublinie, którzy szybko zatrzymali mężczyznę. Trafił do policyjnej celi.

Mężczyzna usłyszy zarzuty kradzieży z włamaniem oraz usiłowania rozboju. O jego dalszym losie zdecydują śledczy. Za kradzież z włamaniem grozi kara do 10 lat więzienia, za usiłowanie rozboju może grozić do 12 lat więzienia.

Joanna Niećko

Piątka na piątek, czyli nasz przegląd tygodnia (13-17.04.26).

Marszałek to ma klawe życie. I pensję

Kolejny tydzień minął, jak z bicza trzasł. Działo się. Zapraszamy do lektury!

Nie ma efektu Czarnka

Przypomnijmy: Jarosław Kaczyński namaścił Przemysława Czarnka na kandydata na premiera w kolejnym (tfu, tfu) rządzie PiS.

Ale coś poszło nie tak, bo z sondażu pracowni Opinia24 wynika, że nie wpłynęło to na wzrost poparcia partii. Buuuuuu.... **Z premierowania Czarnka zostanie tylko OZE sroze.**

Budapeszt w Lublinie

Nie klepisko, lecz boisko - trwa wymiana murawy na Motor Lublin Arenie.

Wszystko ma być gotowe na 2 maja - na mecz z Lechem Poznań. Nowa trawa pochodzi z Węgier, bo wiadomo, **że Polak Węgier dwa bratanki - i do piłki, i do szklanki.**

Cysorz

23,8 tys. zł miesięcznie brutto, czyli o 700 zł więcej, niż dotychczas, ma zarabiać marszałek woj. lubelskiego, Jarosław Stawiarski. Tak zdecydowali radni sejmiku. Na rękę wychodzi ok. 16,5 tys. zł. **Marszałek to ma klawe życie. I wynagrodzenie ma klawe.**

Światowo, Gesslerowo

Hotel Palace Europe Lublin - taką nazwę po remoncie będzie nosił Hotel Europa. O podniebienia gości zadba restauracja pod szyldem Magdy Gessler. **Spać, czy jeść? Oto jest pytanie.**

Przez twe oczy, te oczy zielone oszalałem...

Do przysłowiowego kotleta zaśpiewał nam Zenek Martyniuk. Bo to on był gwiazdą wydarzenia pt. otwarcie nowego kebabu. **Lublin stawił się tłumnie. Jak to ludziom mało potrzeba...**

Kinga Borek

Wypadek w Hiszpanii. Pomógł dyżurny bialskiej policji

W czwartek (16 kwietnia) kierowca jednej z miejscowych firm uległ wypadkowi na terenie Hiszpanii.

- Pracodawca kierowcy zgłosił, że mężczyzna spadł z wysokości i potrzebuje pilnej pomocy medycznej. Ze względu na barierę językową kierowca nie potrafił porozumieć się z miejscowym numerem alarmowym - informuje aspirant Katarzyna Gągolińska z KMP w Białej Podlaskiej.

Dyżurny bialskiej komendy powiadomił o całej sytuacji Biuro Międzynarodowej Współpracy Policji. Dzięki temu przebywającemu za granicą kierowcy została udzielona niezbędna pomoc.

R E K L A M A

MOŻLIWOŚĆ ZAKUPU MIEJSCA
NA CMENTARZU KOMUNALNYM
W BIAŁEJ PODLASKIEJ
▪ USŁUGI POGRZEBOWE
▪ ADMINISTRACJA CMENTARZY
▪ MIĘDZYNARODOWY PRZEWÓZ ZMARŁYCH
▪ FORMALNOŚCI URZĘDOWE
hades-biala.pl
▪ KAMIENIARSTWO
scalpro.pl
▪ WŁASNA PRODUKCJA TRUMIEN
lignart.pl
▪ KWIACIARNIA
poppyflowers.pl
HADES Maksymiuk i Wspólnicy
83 344 35 24
509 766 538, 601 369 849
WSZYSTKO W JEDNYM MIEJSCU.
Aleje Jana Pawła II 25, Biała Podlaska
Wisznicka 1, Łomazy
Lecha Kaczyńskiego 1A, Międzyrzec Podlaski
REG

OKNEX GMG PRODUCENT
OKNA I DRZWI PCV
ŁUKÓW UL. ŁAPIGUZ 100
25/798 96 96
NOWA SIEDZIBA

R E K L A M A

08-504 Ułęż, Korzeniów 80
Surowce wtórne
KORNEX
z myślą o środowisku
SKUP SUROWCÓW WTÓRNYCH
OBSŁUGA FIRM
odbiór makulatury
odbiór folii
ODBIÓR ODPADÓW BUDOWLANYCH / GRUZU
81 866 76 92 665 622 822 669 105 580

eprasa.pl 56f2222e62

Co na to Prokuratura Krajowa i Ministerstwo Sprawiedliwości?

Prokuratorzy ostrzegają: Są plany likwidacji prokuratur i sądów w małych miejscowościach. Parczew i Ryki zagrożone?

Według doniesień prokuratorskiego związku zawodowego opracowano już nawet kryteria likwidacyjne, a zniknąć miałyby najmniejsze prokuratury i sądy rejonowe. - To zagrożenie dla bezpieczeństwa lokalnych społeczności! - grzmi organizacja. Czy pod znakiem zapytania staje przyszłość jednostek z Parczewa, czy Ryk?

Rada Główna Związku Zawodowego Prokuratorów i Pracowników Prokuratury RP donosi: w Prokuraturze Krajowej pojawiła się koncepcja likwidacji najmniejszych prokuratur rejonowych. Wywołało to zdecydowaną reakcję środowiska prokuratorskiego.

Kryteria likwidacji

Jak wynika z materiałów opublikowanych przez ZZPiPP RP, ewentualna reforma miałaby objąć przede wszystkim najmniejsze jednostki. Prace mają być na tyle zaawansowane, że wyliczono już nawet kryteria likwidacji prokuratur, czyli: zatrudnienie poniżej pięciu prokuratorów, lokalizację w miastach bez statusu miasta na prawach powiatu, brak sądu rejonowego w danej miejscowości oraz stosunkowo niskie obciążenie pracą – poniżej ok. 20,5 sprawy miesięcznie na jednego prokuratora.

Związkowcy twierdzą, że sygnały o takich planach pochodzą z narady prokuratorów funkcyjnych, a nad koncepcją reorganizacji miały toczyć się prace na szczeblu centralnym.

Sprzeciw związków zawodowych

Rada Główna ZZPiPP RP w stanowisku opublikowanym na swojej stronie internetowej podkreśla, że likwidacja małych prokuratur oznaczałaby faktyczne wycofywanie struktur państwa z mniejszych ośrodków.

Zdaniem związku, skutki takich działań mogłyby być bardzo dotkliwe, przede wszystkim dla mieszkańców terenów, na których prokuratury miałyby przestać funkcjonować. Związkowcy wymieniają: ograniczenie dostępu obywateli do wymiaru sprawiedliwości, pogorszenie bezpieczeństwa lokalnych społeczności, utratę miejsc pracy w administracji publicznej i dalszą marginalizację mniejszych miast.

W swoim stanowisku prokuratorzy zwracają też uwagę na trwający konflikt rosyjsko-ukraiński, coraz większą liczbę migrantów oraz rosnące zagrożenia przestępczością obcokrajowców.

Pomysły likwidacji już były. Co z prokuraturami w Parczewie i Rykach?

Nie jest to pierwszy raz, kiedy w przestrzeni publicznej pojawiają się informacje o potencjalnych planach likwidacji prokuratur. W 2011 roku rozważano likwidację około 1/4 prokuratur rejonowych – projekt został zablokowany m.in. dzięki sprzeciwowi środowiska.

Głośno było wówczas w naszym regionie o ewentualnej likwidacji Prokuratury Rejonowej w Parczewie. Temat był poważny, o czym świadczy choćby fakt, że specjalny apel sprzeciwiający się takiej likwidacji w 2010 roku przyjmowała Rada Miejska w Parczewie. Wówczas Parczew szedł pod nóż, bo nie ma tam sądu rejonowego.

W przypadku, gdyby doniesienia ZZPiPP RP się potwierdziły, to kryterium byłoby aktualne, bowiem w Parczewie nadal nie ma sądu rejonowego.

Jedną z małych prokuratur w regionie, które nieoficjalnie wskazuje się do znalezienia na liście do likwidacji, mogłaby być także Prokuratura Rejonowa w Rykach. Tymczasem jednostka prowadziła w ostatnim czasie śledztwa w kilku głośnych sprawach. W lutym br. doprowadziła do skazania przez Sąd Okręgowy w Lublinie Aleksandry K. z Ułęża, oskarżonej o zabójstwo swojego nowo narodzonego dziecka. Wcześniej śledczy badali sprawę brutalnego zabójstwa z grudnia 2024 roku w Dęblinie, gdzie Łukasz K. pozbawił życia swoją matkę - 21-latek ostatecznie został uznany za niepoczytalnego. Wciąż trwa proces Oskara K., oskarżonego o usiłowanie zabójstwa, który w styczniu ub.r. w Dęblinie przejechał autem, zdaniem prokuratora umyślnie, po swoim znajomym.

Małe sądy do likwidacji? Alarm w Rykach

Prokuratorscy związkowcy alarmują, że równoległe mają być podejmowane działania zmierzające do znoszenia małych sądów rejonowych.

- Tym zamiarom przeciwstawiają się już prezesi sądów okręgowych - informuje w swoim oświadczeniu Rada ZZPiPP RP.

- Nasz sąd okręgowy nie zajmował stanowiska w takiej sprawie - mówi jednak sędzia Marta Śmiech, rzecznik Sądu Okręgowego w Lublinie.

Wiosną ub.r. głośno zrobiło się o rzekomym pomyśle likwidacji działającego od 2004 roku Sądu Rejonowego w Rykach. Głos w obronie sądu zabierał burmistrz miasta oraz Rada Powiatu Ryckiego. Burmistrz Jarosław Żaczek alarmował nawet, że pracownicy sądu mieli już dostać informację o tym, że zostaną przeniesieni do Puław.

- Fakt był taki, że w Sądzie Rejonowym w Rykach była trudna sytuacja kadrowa. Niemniej, jednostka pozostaje, funkcjonuje dalej i ma się dobrze - uspokaja sędzia Marta Śmiech.

Potem sprawa ucichła.

Odpowiedź Prokuratury Krajowej i Ministerstwa Sprawiedliwości

Do doniesień o możliwej likwidacji odniósł się rzecznik Prokuratury Krajowej.

- W Prokuraturze Krajowej nie są prowadzone żadne prace zmierzające do likwidacji tzw. małych prokuratur rejonowych – zakomunikował 14 kwietnia prok. Przemysław Nowak, rzecznik prasowy Prokuratury Krajowej, za pośrednictwem portalu X.

Ministerstwo Sprawiedliwości także odniosło się do doniesień ZZPiPP RP i w odpowiedzi na pytania „Rzeczpospolitej" zapewniło, że nie prowadzi prac w kierunku likwidacji małych sądów rejonowych.

- Wręcz przeciwnie, analizowane są możliwości ich dociążenia poprzez ewentualną zmianę ich właściwości miejscowej - podkreśliło w odpowiedzi dla „Rzeczpospolitej" biuro prasowe Ministerstwa Sprawiedliwości.

Aktualnie w województwie lubelskim funkcjonuje 21 prokuratur rejonowych i 16 sądów rejonowych.

Dominik Smagała

ZZPiPP RP donosi: wyliczono kryteria likwidacji prokuratur:

- zatrudnienie poniżej pięciu prokuratorów,
- lokalizację w miastach bez statusu miasta na prawach powiatu,
- brak sądu rejonowego w danej miejscowości
- niskie obciążenie pracą: poniżej ok. 20,5 sprawy miesięcznie na jednego prokuratora

Marszałek Jarosław Stawiarski z jednogłośną podwyżką. Ile będzie teraz zarabiał?

LUBLIN: Radni Sejmiku Województwa Lubelskiego jednogłośnie przyjęli uchwałę w sprawie wynagrodzenia dla marszałka Jarosława Stawiarskiego. Ostatnią podwyżkę dostał w październiku.

Zagłosowali jednogłośnie

Sam Sejmik liczy 33 radnych: klub radnych Prawa i Sprawiedliwości (21 osób), który ma większość oraz z dwa opozycyjne kluby, którymi są Koalicja Obywatelska (sześć osób) i Trzecia Droga Polska 2050-Polskie Stronnictwo Ludowe (pięć osób). Jest również jeden radny niezrzeszony. Stawiarski należy do PiS. Marszałkiem województwa jest drugą kadencję z rzędu - od 2018 roku.

Głosowanie w sprawie uchwały dotyczącej wynagrodzenia odbyło się na sesji w czwartek (16 kwietnia). 31 osób było za przyjęciem uchwały, nikt nie był przeciw, nikt nie wstrzymał się od głosu. W wynikach głosowania dwie osoby figurują jako nieobecni. To Andrzej Romańczuk z klubu Trzecia Droga Polska 2050-PSL oraz Jarosław Stawiarski.

W tym punkcie porządku obrad radni nie podjęli dyskusji.

Co znalazło się w uchwale?

Z samej uchwały wynika, że na miesięczną pensję brutto marszałka ma składać się: wynagrodzenie zasadnicze: 11 900 zł, dodatek funkcyjny: 4 640 zł, dodatek specjalny w wysokości 30 proc. łącznie wynagrodzenia zasadniczego i dodatku funkcyjnego: 4 962 zł, dodatek za wieloletnią pracę w wysokości 20 proc. wynagrodzenia zasadniczego: 2 380 zł. - Uchwała ma zastosowanie do wynagrodzenia należnego od dnia 1 stycznia br. - czytamy w uchwale.

W uzasadnieniu uchwały można przeczytać, że zasady wynagradzania marszałka województwa, składniki wynagrodzenia oraz ich minimalną oraz maksymalną wartość określa ustawa o pracownikach samorządowych oraz wydane na jej podstawie rozporządzenie Rady Ministrów. Maksymalne wynagrodzenie wraz z dodatkiem za wieloletnią pracę wynosi 23 882 zł.

Wcześniejsza podwyżka była w październiku

Przed październikową podwyżką pensja marszałka wynosiła 22 300 zł. Po niej sięgnęła 23 175 zł. Teraz - w wyniku decyzji na czwartkowej sesji wynagrodzenie Stawiarskiego wyniesie 23 882 zł.

Joanna Niećko

Recydywista pędził „kosmicznym" autem przez miasto. Wpadł w ręce policji



Fot. KMP Lublin

Mężczyzna jechał przez miasto 115 km/h w miejscu, gdzie obowiązywało ograniczenie do 50 km/h

LUBLIN: Policjanci zatrzymali kierowcę samochodu Cybertruck, który przekroczył dozwoloną prędkość w mieście.

W czwartek, 16 kwietnia funkcjonariusze, patrolując Lublin nieoznakowanym radiowozem, zatrzymali do kontroli 43-letniego kierowcę samochodu Cybertruck.

Mężczyzna jechał 115 km/h w miejscu, gdzie obowiązywało ograniczenie do 50 km/h. Oznacza to, że przekroczył dozwoloną prędkość o 65 km/h.

- W trakcie czynności okazało się, że 43-latek jest recydywistą drogowym. W związku z tym został ukarany mandatem karnym w wysokości 4000 złotych oraz 14 punktami karnymi. Policjanci zatrzymali mu również prawo jazdy na okres 3 miesięcy - informuje podinspektor Kamil Gołębiowski z KMP w Lublinie.

Joanna Niećko

REG

eprasa.pl 56f2222e62

ZUS na krawędzi?

Protokół rozbieżności podpisany, związkowcy wyjdą na ulice

W Zakładzie Ubezpieczeń Społecznych atmosfera gęstnieje z każdym dniem. Pracownicy mówią „dość", wskazując na drastyczne niedofinansowanie i rosnące obciążenie obowiązkami. Po zerwaniu ostatniej tury rokowań spór zbiorowy wkroczył w decydującą fazę, a urzędnicy, także ci z Lublina, szykują się do wielkiej manifestacji w stolicy.



Pracownicy ZUS w Lublinie każdego dnia wychodzą w południe tłumnie przed budynek przy Zana. Zaraz potem wracają do pracy, bo na protest wykorzystują przysługującą im przerwę. Mają dość warunków pracy i płacy

Pracownicy ZUS w Lublinie każdego dnia wychodzą w południe tłumnie przed budynek przy Zana. Zaraz potem wracają do pracy, bo na protest wykorzystują przysługującą im przerwę. Mają dość warunków pracy i płacy.

Źródła konfliktu

U podstaw narastającego od tygodni konfliktu leżą przede wszystkim pieniądze oraz poczucie niedocenienia przez pracodawcę. Związkowcy, którzy na początku kwietnia spotkali się z zarządem, postawili sprawę jasno. Domagają się podwyżki w wysokości 1 tys. 200 zł na etat. Argumentują to faktem, że praca w ZUS staje się coraz bardziej wymagająca.

– Szybko i sprawnie realizujemy wszystkie dodatkowe zadania typu 800 plus i renta wdowia. Ponad milion dwieście wniosków wpłynęło. W ślad za tym nie poszły żadne pieniądze – opisuje Regina Borkowska, przewodnicząca Komisji Zakładowej NSZZ „Solidarność" w ZUS.

Obecna propozycja pracodawcy, opiewająca na około 200 zł na etat, co daje ok. 284 zł brutto z pochodnymi, jest dla załogi nie do zaakceptowania. Spełnienie postulatów związkowych kosztowałoby budżet około 1 mld zł rocznie, jednak Ministerstwo Finansów naciska, aby środki te znaleźć wewnątrz budżetu ZUS, co zdaniem pracowników jest niemożliwe bez drastycznych cięć.

Próba zakazania protestów

Sytuacja stała się wyjątkowo napięta 13 kwietnia, gdy światło dzienne ujrzały informacje o piśmie pełnomocniczki prezesa ZUS ds. kontaktów ze Związkami Zawodowymi, Urszuli Szpakowskiej. Według Związkowej Alternatywy w dokumencie tym zagrożono pracownikom konsekwencjami dyscyplinarnymi za udział w pokojowych protestach, które - jak warto zaznaczyć - odbywają się w czasie przysługującej im przerwy.

Jak poinformował Piotr Szumlewicz, przewodniczący Związku Zawodowego Związkowa Alternatywa:

– Nasz związek złożył już skargę na działania ZUS do Rzecznika Praw Obywatelskich.

O komentarz w tej sprawie zapytaliśmy również Reginę Borkowską:

– To nie pracodawca decyduje o protestach i wyrażaniu niezadowolenia. To gwarantuje nam konstytucja i tutaj absolutnie pracodawca popełnił wielki nietakt, że w ogóle wystosował coś takiego do pracowników. Na pewno pojawi się nasze stanowisko w tej sprawie jako organizacji. Pracodawca absolutnie przekroczył tutaj swoje kompetencje. Odbieramy to jako próbę zastraszania.

– Nie mają prawa zabraniać nam jakichkolwiek manifestacji czy protestów – dodaje Regina Borkowska.

ZUS robi uniki

Zapytaliśmy o sprawę pisma w centrali ZUS.

Magdalena Sasim z Departamentu Legislacyjno-Prawnego Wieloosobowe Stanowisko ds. Informacji Publicznej napisała, że „zapytanie prasowe z 15 kwietnia 2026 r., w związku z art. 3a ustawy z dnia 26 stycznia 1984 r. – Prawo prasowe (t.j. Dz. U. z 2018 r. poz. 1914) zostało potraktowane jako wniosek o udostępnienie informacji publicznej".

Co to oznacza? Ten prawny trik polegający na przekwalifikowaniu pytania prasowego na wniosek o informację publiczną pozwala na udzielenie odpowiedzi w terminie od dwóch tygodni do nawet dwóch miesięcy, zamiast bezzwłocznie.

Tymczasem w Internecie trwa dyskusja

Spór w ZUS budzi ogromne emocje nie tylko wewnątrz instytucji, ale i wśród obywateli. Pod materiałami dotyczącymi protestów, m.in. na naszym portalu Lublin24.pl, wylała się fala skrajnych komentarzy. Część internautów nie wykazuje empatii wobec urzędników, którzy wyszli przed budynek lubelskiego oddziału:

– Jak się nie podoba, to niech się zwolnią. Idą tam, gdzie więcej płacą. Będą chętni na ich miejsce. Spokojnie – pisze jedna z kobiet.

Inna dodaje:

– Zapraszamy na tydzień do Biedronki. Może tam zobaczą, co to prawdziwa praca i przestaną sobie robić żarty.

Z drugiej strony barykady stoją osoby broniące pracowników ZUS, wskazując na trudne warunki i odpowiedzialność:

– Szacunku trochę ludzie... W każdym urzędzie jest tak samo cudownie... Każda praca ma swoje złe strony, o których wzajemnie nie wiemy... Wszędzie dobrze, gdzie nas nie ma... A zwykły pracownik to zwykły pracownik, człowiek, jak każdy – czytamy w jednym z komentarzy.

– Tak się wszyscy przyzwyczaili „opluwać" ZUS. Tyle hejtu i nienawiści. Jakoś nikt nie czepia się skarbówki. Wszyscy grzecznie płacą podatki i grzecznie stoją w kolejkach do okienka. Widocznie tam pracownik zarabia godnie i nie musi protestować. Czas na odrobinę szacunku – pisze kolejna użytkowniczka.

Marsz na Warszawę

Środowe spotkanie (15 kwietnia) w Warszawie ostatecznie pogrzebało szanse na szybkie porozumienie. Związkowcy oskarżyli pracodawcę m.in. o „granie na zwłokę". Wobec braku konsensusu podpisano protokół rozbieżności, co formalnie kończy etap rokowań i otwiera drogę do mediacji z udziałem mediatora zewnętrznego.

– Na spotkaniu w Warszawie wręczyliśmy protokół rozbieżności i w tej chwili przygotowujemy pikietę pod Ministerstwem Finansów na 27 kwietnia – zapowiada Regina Borkowska.

– Wszystkie organizacje są zgodne w tej kwestii, że należy zamanifestować i wyrazić swoje niezadowolenie Dzisiaj (17 kwietnia- red.) dostaliśmy potwierdzenie legalności zgromadzenia. Mamy zgodę Urzędu Miasta – wyjaśnia.

Pracownicy ZUS nie składają broni, zaznaczając na swoich kanałach informacyjnych:

– Prawda jest prosta: spór zbiorowy istnieje i jest faktem, niezależnie od tego, czy pracodawcy podobają się nasze oczekiwania finansowe, czy nie.

Kolejne rozmowy z zarządem zaplanowano na 28 kwietnia, dzień po planowanej pikiecie w stolicy.

Mikołaj Borowiec

Kot ze wścieklizną ugryzł właściciela! Groźna choroba w powiecie bialskim

BIAŁA PODLASKA: Służby potwierdziły przypadek wścieklizny w powiecie bialskim. Chodzi o kota należącego do mieszkańca.

W poniedziałek (13 kwietnia) doszło do potwierdzenia zakażenia zwierzęcia wirusem wścieklizny.

- Zakażone zwierzę to kot należący do mieszkańca powiatu bialskiego. Zwierzę po kilkudniowej nieobecności powróciło do domu i ugryzło swojego właściciela, który natychmiast zgłosił ten fakt. Kot został poddany obserwacji, a jego badanie wykazało, że jest zakażony wirusem wścieklizny - informuje aspirant Katarzyna Gągolińska z KMP w Białej Podlaskiej.

Zgodnie z Rozporządzeniem Powiatowego Lekarza Weterynarii w Białej Podlaskiej nakazuje się szczepienie kotów przeciwko wściekliźnie w terminie 30 dni od dnia ukończenia przez kota 3 miesiąca życia na obszarze zagrożonym wścieklizną, tj. miejscowość Husinka, Dobrynka, Piszczac Pierwszy Popiel oraz gmina Rokitno, Terespol, Zalesie.

- W związku z tym, że choroba jest śmiertelna i zagrożenie nią w naszym kraju nie może być lekceważone, zalecane jest szczepienie zwierząt również poza obszarem zagrożonym wścieklizną - podsumowuje aspirant Katarzyna Gągolińska.

Joanna Niećko

REG

Co robić w razie ugryzienia?

Miejsce zranione (rana po pokąsaniu lub nawet otarcie naskórka) powinno być dokładnie umyte ciepłą wodą z mydłem, odkażone i zaopatrzone, nie należy przedwcześnie tamować krwi, gdyż krew może też wypłukać wirusa z rany. Należy niezwłocznie zgłosić się do lekarza pierwszego kontaktu lub najbliższego oddziału ratunkowego. W przypadku pogryzienia przez zwierzęta domowe należy ustalić właściciela zwierzęcia (imię, nazwisko, adres zamieszkania, ewentualnie kontakt telefoniczny), w celu zgłoszenia go do obserwacji weterynaryjnej w kierunku wścieklizny.

eprasa.pl 56f2222e62

Budowa S19 Lublin-Lubartów jest już na półmetku

Codziennie na budowie pracuje ok. 500 osób, a krajobraz inwestycji mocno się zmienia. Mowa o powstającej trasie S19 Lublin-Lubartów.

Prace w terenie przy budowie S19 rozpoczęły się w grudniu 2024 r., niedługo po wydaniu przez wojewodę lubelskiego decyzji o zezwoleniu na realizację inwestycji drogowej. W ramach inwestycji wybudowany zostanie 23-kilometrowy odcinek dwujezdniowej drogi ekspresowej od węzła Lubartów Północ do węzła Lublin Rudnik, z rezerwą pod budowę trzeciego pasa.

Wykonanych zostanie także ponad 40 km dróg do obsługi ruchu lokalnego i 29 obiektów inżynierskich, w tym cztery węzły drogowe, wiadukty, drogi równoległe do obsługi ruchu lokalnego, urządzenia ochrony środowiska oraz bezpieczeństwa ruchu drogowego. Odcinek drogi ekspresowej S19 Lubartów-Lublin nabiera coraz wyraźniejszych kształtów. Trwa budowa trasy głównej, miejscami ułożona jest już warstwa podbudowy bitumicznej.



Trasa S19 będzie przebiegać po zachodniej stronie Lubartowa. Codziennie na budowie pracuje ok. 500 osób

Fot.GDDKiA

Inwestycja za ponad 800 milionów

Trasa S19 będzie przebiegać po zachodniej stronie Lubartowa, wykorzystując korytarz obecnej jednojezdniowej obwodnicy miasta, a od wschodu ominie miejscowość Niemce. W miejscu obecnego skrzyżowania DK19 z drogą wojewódzką nr 815 powstanie węzeł Lubartów Północ, a na przecięciu z drogą powiatową prowadzącą przez Nowodwór do Kozłówki węzeł Lubartów Zachód.

Z kolei na skrzyżowaniu z drogą wojewódzką nr 828 powstanie węzeł Niemce Wschód, a w okolicy obecnego skrzyżowania z drogą powiatową prowadzącą do Leonowa, w sąsiedztwie obecnej DK19, węzeł Niemce Południe. Trasa połączy się z istniejącym węzłem Lublin Rudnik na obwodnicy Lublina.

Głównym wykonawcą inwestycji jest firma Duna (dawniej Mota Engil Central Europe). Kontrakt jest wart 835,7 mln zł.

Prace osiągnęły już półmetek.

- Toczą się na wszystkich frontach: od robót ziemnych, po bitumiczne i wykończeniowe. Codziennie na budowie pracuje ok. 500 osób. Jak widać, krajobraz inwestycji mocno się zmienia - informuje GDDKiA.

Są utrudnienia

Od środy, 8 kwietnia w Wandzinie na DK19 między Lubartowem a Niemcami, obowiązuje ruch wahadłowy.

- Zmiana organizacji ruchu ma związek z budową trasy S19, a konkretnie przebudową DK19 i budową nowego śladu „krajówki" w tym miejscu oraz włączeniu go do starodroża. Utrudnienia potrwają kilka tygodni - informuje GDDKiA.

Tam prace są na finiszu

Dobiega z kolei końca dobudowa drugiej jezdni ekspresowej obwodnicy Kocka i woli Skromowskiej w ciągu S19.

Obwodnica Kocka i Woli Skromowskiej powstała w 2011 roku jako pierwsza trasa ekspresowa w woj. lubelskim. Wybudowana została w przekroju jednojezdniowym. Dobiega końca dobudowa drugiej, prawej jezdni.

Chodzi o drogę na odcinku 7,8 km. Wraz z jej budową wykonane zostały pasy włączenia do ruchu na węzłach Kock Północ i Kock Południe. Powstały także dwa mosty oraz drogi obsługujące przyległy teren, przejścia dla małych zwierząt i wygrodzenie trasy.

Wykonawcą zadania jest Polaqua, a kontrakt opiewa na 219 832 662 zł.

Prace dobiegają końca

- Jesteśmy coraz bliżej zakończenia robót. Otwarcie drogi jest planowane w maju tego roku. Stan zaawansowania prac wynosi około 98 procent - mówi Łukasz Minkiewicz, rzecznik prasowy GDDKiA Lublin.

Trwa jeszcze remont kilkunastoletniej, istniejącej jezdni.

Grzegorz Rekiel

To urządzenie wypędzi z kierowców demony szybkości. Na obwodnicy Lublina trwa montaż kamer

W wakacje na obwodnicy Lublina zrobi się gorąco. I nie chodzi o temperaturę asfaltu. Na trasie pojawi się odcinkowy pomiar prędkości, który zmusi kierowców do zdjęcia nogi z gazu. Gdzie dokładnie?

Co dzieje się na trasie S19?

Na obwodnicy Lublina trwa montaż kamer odcinkowego pomiaru prędkości (OPP). To końcowy etap inwestycji poprzedzający uruchomienie systemu kontroli.

Po wykonaniu fundamentów i ustawieniu tzw. bramownic na drodze pojawiły się charakterystyczne żółte urządzenia. Za kilka tygodni mają zacząć egzekwować przepisy z dużą dokładnością.

Jak działa odcinkowy pomiar prędkości?

System OPP monitoruje prędkość pojazdów na całym kontrolowanym odcinku, a nie tylko w jednym punkcie. Kamery rejestrują moment wjazdu i wyjazdu pojazdu, a następnie obliczają średnią prędkość przejazdu. Jeśli kierowca porusza się zgodnie z przepisami, dane są automatycznie usuwane. W przypadku przekroczenia limitu właściciel pojazdu otrzymuje mandat.

Na wjazdach i wyjazdach z odcinków OPP znajdują się znaki D-51 informujące o kontroli oraz obowiązującym ograniczeniu prędkości. Kluczową zaletą tego rozwiązania jest wymuszenie jazdy z dozwoloną prędkością na całej długości odcinka, co znacząco poprawia bezpieczeństwo.

Cięższa noga, lżejszy portfel

Na 7,5-kilometrowym odcinku drogi ekspresowej S19 między węzłami Lublin Węglin a Lublin Sławinek kierowcy będą musieli szczególnie się pilnować. Mimo że obowiązuje tam limit 120 km/h, po uruchomieniu systemu OPP każdy przejazd powyżej tej wartości może zakończyć się mandatem.

W praktyce oznacza to, że nawet chwilowe przyspieszenie powyżej dopuszczalnej prędkości może wpłynąć na wynik końcowy. System działa z niewielką tolerancją (ok. 5–10 proc.), jednak przekroczenie limitu o 11 km/h już skutkuje karą. Mandaty wystawiane są automatycznie na podstawie danych z kamer i trafiają do właściciela pojazdu zazwyczaj w ciągu 14–30 dni.

Obecnie kary za przekroczenie dopuszczalnej prędkości wynoszą:

- do 10 km/h (w granicach tolerancji) – brak mandatu i punktów
- 11–15 km/h – 150 zł i 2 punkty karne;
- 16–20 km/h – 250 zł i 4 punkty;
- 21–25 km/h – 350 zł i 6 punktów;
- 26–30 km/h – 500 zł i 8 punktów;
- 31–40 km/h – 1000–1200 zł i 10 punktów;
- 41–50 km/h – 1500–2000 zł i 12 punktów;
- 51–60 km/h – 2500–4000 zł i 13 punktówpowyżej;
- 60 km/h – nawet 4000–6000 zł, 15 punktów i możliwość skierowania sprawy do sądu.

Punkty karne sumują się. Limit dla kierowców posiadających prawo jazdy dłużej niż rok wynosi 24. Po jego przekroczeniu uprawnienia mogą zostać cofnięte.

W przypadku aut firmowych odpowiedzialność spoczywa na właścicielu pojazdu, chyba że wskaże kierowcę. Dla recydywistów kary mogą wzrosnąć nawet o 50 proc.

Gdzie jeszcze należy uważać?

Chociaż na uruchomienie systemu OPP na trasie S19 jeszcze poczekamy, warto przypomnieć, gdzie w województwie lubelskim znajdują się inne urządzenia do pomiaru prędkości.

Poniżej przedstawiamy pełną listę sporządzoną według mapy urządzeń CANARD:

Systemy OPP:

- Moniatycze (gm. Hrubieszów, DW844) – 90 km/h (osobowe), 70 km/h (ciężarowe), dł. 4887 m
- Matygi (gm. Puławy, DW801) – 70 km/h, dł. 5560 m
- Łęczna (gm. Łęczna, DW82) – 70 km/h, dł. 3888
- Łuszczów Pierwszy (gm. Wólka, DW82) – 90/70 km/h, dł. 2875 m

Fotoradary:

- Łaszczówka-Kolonia (gm. Tomaszów Lubelski, dawna DK17) – 70 km/h
- Krynice (gm. Krynice, DK17) – 50 km/h
- Łabuńki Pierwsze (gm. Łabunie, DK17) – 50 km/h
- Bodaczów (gm. Szczebrzeszyn, DK74) – 50 km/h
- Stary Zamość (gm. Stary Zamość, DK17) – 50 km/h
- Janów Lubelski (gm. Janów Lubelski, DK74) – 50 km/h
- Modliborzyce (gm. Modliborzyce, DW848) – 50 km/h
- Polichna Pierwsza (gm. Szastarka, DW848) – 40 km/h
- Liśnik Duży (gm. Gościeradów, DK74) – 50 km/h
- Olbięcin (gm. Trzydnik Duży, DK74) – 50 km/h
- Rudnik-Kolonia (gm. Wilkołaz, DW848) – 50 km/h
- Łopiennik Górny (gm. Łopiennik Górny, DK17) – 50 km/h
- Fajsławice (gm. Fajsławice, DK17) – 50 km/h
- Pełczyn (gm. Trawniki, DK12) – 70 km/h
- Anusin (gm. Siedliszcze, DK12) – 60 km/h
- Stołpie (gm. Chełm, DK12) – 50 km/h
- Świdnik (gm. Świdnik, DP 0012) – 50 km/h
- Lublin, Al. Solidarności (gm. Lublin, 2421L) – 70/50 km/h
- Brzeziny (gm. Puchaczów, DW82) – 50 km/h
- Jastków (gm. Jastków, 2420L) – 50 km/h
- Łuszczów Pierwszy (gm. Wólka, DW82) – 50 km/h
- Łucka-Kolonia (gm. Lubartów, DK19) – 50 km/h
- Białka (gm. Radzyń Podlaski, DK19) – 50 km/h
- Rogoźniczka (gm. Międzyrzec Podlaski, DK2) – 50 km/h
- Horbów (gm. Zalesie, DK2) – 90/70 km/h
- Wólka Dobryńska (gm. Zalesie, DK2) – 50 km/h
- Kobylany (gm. Terespol, DK2) – 70 km/h
- Dęblin (gm. Dęblin, DK48) – 50 km/h
- Ryki (gm. Ryki, dawna DK17) – 50 km/h
- Stara Dąbia (gm. Ryki, DW) – 60 km/h

Mikołaj Borowiec

REG

eprasa.pl 56f2222e62

Kamera Polsatu zarejestrowała imponujący remont domu w Dąbrówce

POWIAT ŁUKOWSKI: Po emisji 366. odcinka programu „Nasz nowy dom" widzowie poznali historię pana Tomasza oraz jego czwórki dzieci: Wiktorii, Emilii, Sandry i Nikodema.



Zdj. Screen z odcinka. Ekipa remontowa kontynuowała prace także nocą, wskazując na duży zakres robót wynikający z liczby pomieszczeń w budynku. Szczególną uwagę zwrócili na konieczność odpowiedniego zabezpieczenia elewacji – zastosowano folię ochronną oraz nagrzewnice, aby umożliwić prowadzenie prac w niskich temperaturach. W ramach dostosowania przestrzeni do potrzeb najmłodszych mieszkańców domu zamontowali również oświetlenie nawet schodów

Tragiczna historia w tle

Odcinek przedstawił przebieg wydarzeń, które doprowadziły do nagłej zmiany ich życia. Żona pana Tomasza zginęła pod koniec ub. roku w wypadku samochodowym.

Do zdarzenia doszło w miejscowości Sierskowola na drodze krajowej nr 48 w powiecie ryckim. W piątkowe popołudnie kierująca samochodem marki Volkswagen 39-letnia kobieta podczas manewru wyprzedzania kilku pojazdów straciła panowanie nad autem. Najpierw doszło do zderzenia z innym pojazdem, następnie samochód wjechał do rowu i uderzył w drzewo. Kobieta zmarła na miejscu. Podróżujące z nią dziecko zostało przewiezione do szpitala na obserwację.

W programie pokazano moment, w którym pan Tomasz wraca do tragicznych wydarzeń. Relacjonuje, że widok rozbitego pojazdu i ciało żony przykryte workiem był dla niego momentem granicznym. Od tego czasu samodzielnie sprawuje opiekę nad dziećmi, jednocześnie próbując dokończyć budowę domu, który miał być wspólnym marzeniem rodziny.

Dom, który stał niedokończony

Przed wypadkiem rodzina prowadziła prace przy odbudowie ponad stuletniego drewnianego domu, który został przeniesiony z innej miejscowości. Budynek miał stać się miejscem zamieszkania dla całej rodziny. W chwili przerwania prac konstrukcja posiadała już dach oraz wzniesione ściany, jednak brakowało podstawowych elementów wykończenia, w tym instalacji, podłóg i wyposażenia.

W odcinku przedstawiono działania zespołu remontowego kierowanego przez Martę Kołdej oraz Wiesława Nowobilskiego. Prace objęły budynek o powierzchni około 120 metrów kwadratowych i były prowadzone w warunkach zimowych, przy niskich temperaturach. Materiał dokumentował kolejne etapy remontu oraz zakres niezbędnych prac, obejmujących zarówno konstrukcję, jak i wykończenie wnętrz.

Budynek od początku stawiał przed ekipą szereg problemów technicznych, które wymagały szybkich i precyzyjnych decyzji. Jednym z kluczowych etapów była konieczność dobudowy części ścian, co znacząco rozszerzyło pierwotny zakres robót.

W remoncie pomogli strażacy z OSP w Woli Gułowskiej.

Wzruszający efekt metamorfozy

Zakończenie odcinka przedstawiło efekt przeprowadzonych prac remontowych oraz stan budynku po interwencji ekipy programu. Dom został przygotowany do zamieszkania, a zakres wykonanych robót objął m.in. wykończenie wnętrz, instalacje oraz wyposażenie. Materiał pokazał również reakcje rodziny na efekt końcowy oraz moment przekazania domu.

W kuchni pojawiła się wyspa kuchenna, która była wcześniej planowana jako jeden z głównych elementów aranżacji. Przestrzeń uzupełniono o kompletny sprzęt AGD oraz niezbędne wyposażenie, umożliwiające codzienne funkcjonowanie.

Wnętrza zostały wykończone z zastosowaniem dekoracji dopasowanych do charakteru pomieszczeń, co nadało całości spójny wygląd. Łazienka oraz pozostałe pomieszczenia sanitarne zostały wyposażone w nowoczesne instalacje i armaturę, zapewniające pełną funkcjonalność.

Ewa Jaszczak

Nocny wypadek na ekspresówce. Dwie osoby nie żyją, jedna ranna

LUBLIN: Dwie osoby, a jedna jest ranna - to wynik wypadku na drodze ekspresowej.



Fot.KWP Lublin

59-letni mężczyzna, kierując Mazdą 6, najechał na tył poprzedzającego pojazdu marki Volkswagen Up

W sobotę (18 kwietnia) na drodze ekspresowej S19 doszło do śmiertelnego wypadku. W miejscowości Jonaki w powiecie janowskim na odcinku drogi w kierunku Rzeszowa zderzyły się samochody.

Co ustaliła policja?

- Jak wynika ze wstępnych ustaleń policjantów z Janowa Lubelskiego, 59-letni mężczyzna, kierując Mazdą 6, najechał na tył poprzedzającego pojazdu marki Volkswagen Up. Kierującą VW była 67-latka, która z powodu poniesionych obrażeń ciała poniosła śmierć na miejscu. W wypadku zginął również jadący z nią pasażer, który siedział z tyłu Volkswagena, lat 38. Drugi z pasażerów VW, 68-latek, który siedział z przodu VW, trafił do szpitala - poinformował w niedzielę podinspektor Andrzej Fijołek, rzecznik prasowy KWP w Lublinie.

59-latek kierujący Mazdą odmówił poddania się badaniu na zawartość alkoholu w wydychanym powietrzu. Pobrano od niego krew do badań na zawartość alkoholu i środków odurzających. Został zatrzymany do dalszych czynności procesowych i osadzony w pomieszczeniu dla zatrzymanych janowskiej komendy policji.

Na miejscu czynności wykonywali policjanci z Janowa Lubelskiego pod nadzorem prokuratora.

Joanna Niećko

REG

Brutalny napad i rabunek 250 tys. zł. W żelowych maskach i z paralizatorem zaatakowali 67-latka

LUBLIN: Trzej mężczyźni napadli na 67-latka. Po wtargnięciu do jego domu użyli wobec niego paralizatora, pobili, związali, okradli i uciekli. Używali żelowych masek.



Fot.KWP Lublin

Operacyjna praca kryminalnych z Komendy Wojewódzkiej Policji w Lublinie doprowadziła do ustalenia, a następnie zatrzymania podejrzanych na terenie Łodzi, Konina i Lublina

Podali się za policjantów

Do napadu na mieszkańca Lublina doszło 8 stycznia. Sprawcy weszli do mieszkania 67-latka. Podali się za policjantów.

- Gdy nieświadomy zagrożenia mężczyzna otworzył drzwi, został od razu zaatakowany przy pomocy tasera (paralizator strzelający), a następnie pobity i związany. Napastnicy wiedzieli, że mężczyzna ma w domu ukrytą gotówkę. Gdy znaleźli ukryte 250 tysięcy złotych, uciekli z miejsca. Sprawcy podczas napadu używali żelowych masek - informuje podinspektor Andrzej Fijołek, rzecznik prasowy Komendanta Wojewódzkiego Policji w Lublinie.

Sprawą zajęli się policjanci z Wydziału Kryminalnego Komendy Wojewódzkiej Policji w Lublinie. Zatrzymali podejrzanych.

Co znaleźli u zatrzymanych?

Zatrzymani mężczyźni to: 32, 36 i 46-latek. - U najmłodszego z nich policjanci ujawnili i zabezpieczyli narkotyki, amunicję hukową, na którą nie miał pozwolenia oraz 10 tys. zł. U 36-latka taser, papierosy bez akcyzy 8 tysięcy złotych oraz samochód marki Opel o wartości 55 tys. zł. Z kolei u 46-latka policjanci zabezpieczyli 12 tysięcy zł - dodaje podinspektor Andrzej Fijołek.

Podejrzani zostali doprowadzeni do Prokuratury Okręgowej w Lublinie. Usłyszeli zarzuty rozboju z użyciem niebezpiecznego narzędzia. Kodeks karny przewiduje za to do 20 lat pozbawienia wolności. W piątek (17 kwietnia) Sąd Rejonowy w Lublinie zastosował wobec podejrzanych tymczasowe aresztowanie na okres 3 miesięcy.

Joanna Niećko

eprasa.pl 56f2222e62

Łowcy pedofilów dopadli dwóch w naszym województwie!

Jeden to wielokrotny recydywista

Po kilkunastogodzinnej akcji i pościgu przez lasy oraz osiedle w Janowie Lubelskim zatrzymano 53-letniego mężczyznę podejrzewanego o nawiązywanie kontaktów o charakterze seksualnym z osobami małoletnimi. W działaniach uczestniczyli członkowie Fundacji ECPU Polska oraz policja. To nie była ich pierwsza akcja w tym rejonie. Kilka dni wcześniej zatrzymali 36-latka, który zaczepiał dzieci. Znamy kulisy obu spraw.

Łowcy Pedofilów z Fundacji ECPU Polska 16 kwietnia zatrzymali 54-letniego recydywistę, Mariusza D. Po wielomiesięcznej obserwacji został złapany na terenie Janowa Lubelskiego w turystycznej miejscowości w województwie lubelskim.

Poszukiwania prowadzone od lutego. Pomieszkiwał... 500 m od komendy

Już w lutym członkowie Fundacji ECPU Polska, czyli wolontariusze zajmujący się monitorowaniem przestępstw wobec dzieci w internecie, próbowali zatrzymać go w Opolu. Jak przekazali, mężczyzna utrzymywał, że przebywa w swoim mieście, jednak w rzeczywistości od lipca ubiegłego roku przeniósł się do Janowa Lubelskiego.

Według relacji uczestników akcji mężczyzna mieszkał w Janowie w kwaterze pracowniczej oddalonej o około 500 metrów od komendy policji. Informacja o jego faktycznym miejscu pobytu została potwierdzona na kilkadziesiąt godzin przed zatrzymaniem.

Próba zatrzymania i ucieczka do lasu

Do pierwszej próby zatrzymania doszło w Janowie Lubelskim w miejscu pracy mężczyzny – na terenie obiektu turystycznego, gdzie pracował.

- W miejscu, gdzie pracował - w obiekcie turystycznym, była grupa pań z firmy sprzątającej. Gdy wjechaliśmy do obiektu, panie entuzjastycznie zareagowały „WOW, Łowcy z ECPU przyjechali! - relacjonuje „Alex Hunter", szef Łowców.

Mariusz D., zorientowawszy się w sytuacji, opuścił budynek tylnym wyjściem i uciekł w kierunku pobliskich terenów leśnych, korzystając z wcześniej ukrytego roweru.

Rozpoczął się pościg, w którym uczestnicy akcji przez wiele godzin przeczesywali okoliczne lasy. Poszukiwania trwały od wczesnych godzin porannych.

Wielogodzinna obława w lasach janowskich i na osiedlu

- My w pięciu ruszyliśmy w te lasy za nim. I od samego rana biegaliśmy po tych lasach. Ale udało nam się spotkać jego pracodawcę, który razem z synem przyczynili się do zatrzymania groźnego przestępcy seksualnego. Bo Mariusz D. był skazywany co najmniej dwukrotnie za przestępstwa kryminalne - relacjonuje Alex.



Mariusz D., 53 lata, został zatrzymany w Janowie Lubelskim

Fot. ECPU

Łowcy relacjonują, że blisko 12 godzin czekali pod miejscem, które zostało wskazane jako tymczasowy dom Mariusza D.

- W końcu w kilka osób pojechaliśmy po kawę i bułki i, wyjeżdżając na główną drogę, zauważyłem Mariusza schowanego w krzakach! Cały czas obserwował wejście do domu - relacjonuje Alex.

Mężczyzna ponownie podjął próbę ucieczki, tym razem w kierunku osiedla. W pościg zaangażowali się również mieszkańcy, którzy wskazywali kierunek jego przemieszczania się.

Ostatecznie 54-latek został odnaleziony w przydomowym blaszanym schowku na narzędzia. Po krótkiej interwencji został przekazany policji.

Zarzuty i wcześniejsza karalność

Zatrzymany był wcześniej co najmniej dwukrotnie karany, w tym za przestępstwa związane z artykułem 200 Kodeksu karnego dotyczącym czynów seksualnych wobec małoletnich.

Z ustaleń Łowców wynika, że mężczyzna miał korzystać z co najmniej dwóch profili internetowych i kontaktować się z osobami w wieku 12–14 lat. Sam przyznał, że miał świadomość wieku rozmówców.

Zabezpieczone materiały wskazują, że kontakt nie ograniczał się jedynie do rozmów tekstowych. Mężczyzna miał przesyłać treści o charakterze seksualnym, w tym własne nagrania wideo.

Z relacji wynika, że tworzył krótkie nagrania, w których występował nago i kierował komunikaty bezpośrednio do konkretnych dzieci. Materiały te miały być tworzone regularnie.

W trakcie rozmowy z Łowcami, tuż po zatrzymaniu, przyznał się do kontaktów z dziećmi.

Obleśne videoblogi ojca trzech córek

- Ty byłeś bardzo sprytny. Miałeś świadomość, że korespondujesz z dziećmi, robiłeś to wielokrotnie, myśląc, że bezpieczniejsze dla ciebie będzie to, że nie będziesz pisał, a będziesz robił takie swoiste videoblogi nago. Budziłeś się, mówiłeś „dzień dobry, kochanie, dziś mamy niedzielę, 7 rano, ja sobie robię kawkę, będę szedł do pracy". I wszystko byłby ok, gdyby nie to, że nagrywasz się w pełnym negliżu, jak cię Pan Bóg stworzył, pokazujesz się dziecku, podchodzisz do kamerki, machasz tym swoim 54-letnim przyrodzeniem, robisz gesty serduszek. I po co to? Co chciałeś tym osiągnąć? - pyta w rozmowie z zatrzymanym Alex.

- Nie wiem, nie umiem teraz panu powiedzieć... - odpowiada D.

- Chciałbym poznać twoje metody działania. Co chciałeś tym osiągnąć? Bo te filmiki nagrywałeś codziennie, dla każdego dziecka inne.

- Głupota moja... - kwituje 53-latek.

D. przyznał, że ma trzy córki i syna. Dziś córki pełnoletnie.

Policja przejmuje sprawę. Będzie wniosek o areszt

Po zatrzymaniu Mariusz D. został przekazany funkcjonariuszom Komendy Powiatowej Policji w Janowie Lubelskim. To oni prowadzą dalsze czynności procesowe.

Janowska policja przekazała nam, że 53-latek ma usłyszeć zarzut prezentowania treści pornograficznych i zostanie doprowadzony do prokuratury. Będzie też wniosek o tymczasowy areszt.

Wcześniejsze działania w regionie

To nie pierwsza tego typu interwencja w powiecie janowskim w ostatnim czasie. 7 kwietnia w miejscowości Zdziłowice Trzecie zatrzymano 36-letniego Arkadiusza S. podejrzewanego o manipulowanie nieletnią dziewczynką i składanie jej propozycji o charakterze seksualnym.

- Arkadiusz to intrygant, jakich mało. Wabi dziewczynkę w swoje sieci, nazywając ją swoją księżniczką, obiecując jej koronę, śniadanie do łóżka i wszystko, czego zapragnie. W rzeczywistości działania jego są czystą manipulacją, która ma za zadanie wzbudzić zaufanie do jego osoby. Deklaruje, że zrobi wszystko by 14-latka była z nim szczęśliwa. Z jednej strony kreuje się jako troskliwy romantyk, ale pod płaszczem pozornego dobra ukryta jest postać na wskroś odrażająca i niebezpieczna. Arkadiusz wielokrotnie bowiem proponował osobie małoletniej spotkanie zarówno u niego w domu, jak i w hotelu w miejscu zamieszkania dziewczynki. Deklarował, że przyjedzie pociągiem, podkreślając, że nie będzie to takie zwykłe spotkanie, ponieważ rozbierze dziewczynkę i on również będzie w stroju Adama - relacjonują Łowcy z ECPU Polska.

Chciał spotkania z 9-latką

Zdaniem Łowców jasno określał, że spotkanie będzie miało erotyczny charakter i mówił dziewczynce, żeby się nie wstydziła. W zamian za otwartość i uległość jego fetyszom obiecał dziewczynce gratyfikację w kwocie kilkuset złotych w zależności od czynności, jakiej osoba małoletnia miałaby się oddać.

- Proponował nastolatce, by namówiła na spotkanie swoją, o zgrozo, 9-letnią koleżankę, ponieważ chciałby ją podotykać. (...) Deklarował jej również gratyfikację w kwocie kilkuset złotych - relacjonują Łowcy z ECPU Polska.

Jak udało nam się ustalić, 36-latek usłyszał zarzut składania propozycji obcowania płciowego lub poddania się innej czynności seksualnej. Prokurator zastosował wobec niego dozór policji.

Natalia Račaitis

Recydywista postrzelił 19-latka w głowę. Usłyszał już zarzuty

LUBLIN: Policjanci zatrzymali podejrzanego o kierowanie gróźb karalnych i zranienie 19-latka. Sprawca z broni pneumatycznej oddał strzał w tył głowy mężczyzny.

Do tej sytuacji doszło w ubiegłym tygodniu w powiecie kraśnickim. Kryminalni z Kraśnika szybko ustalili tożsamość sprawcy i doprowadzili do jego zatrzymania.



Podczas przeszukania funkcjonariusze ujawnili broń pneumatyczną oraz kulki

Fot. KPP Kraśnik

- Z ustaleń funkcjonariuszy wynika, że 44-letni mężczyzna groził 19-latkowi, a następnie oddał strzał z broni pneumatycznej, trafiając go w tył głowy. Podczas przeszukania funkcjonariusze ujawnili broń pneumatyczną oraz kulki. Pokrzywdzony 19-latek nie odniósł poważnych obrażeń - opisuje aspirant Marzena Sałata z KPP w Kraśniku.

Zatrzymany usłyszał zarzuty kierowania gróźb karalnych i uszkodzenia ciała. Działał w warunkach recydywy. Na wniosek śledczych prokurator zastosował wobec niego środek zapobiegawczy w postaci dozoru policyjnego. Za popełnione przestępstwa mężczyźnie grozi do 8 lat pozbawienia wolności.

Joanna Niećko

Śmiertelny wypadek na torach. Ruch kolejowy wstrzymany

W czwartek, 16 kwietnia przed godziną 11 doszło do tragicznego wypadku na przejeździe kolejowym na linii nr 30, pomiędzy Łukowem a Radzyniem Podlaskim, w rejonie przystanku Aleksandrów.

Ze wstępnych ustaleń wynika, że 77-letni mieszkaniec gminy Łuków, kierujący samochodem, wjechał na niestrzeżony przejazd kolejowy i został potrącony przez pociąg relacji Warszawa – Lublin. Zmarł na miejscu zdarzenia.

Pasażerowie oraz obsługa pociągu nie odnieśli obrażeń.

Wstrzymano ruch drogowy w rejonie przejazdu, a także ruch kolejowy na odcinku Łuków – Lublin. Wprowadzono również komunikację zastępczą dla podróżnych.



Ze wstępnych ustaleń wynika, że 77-letni mieszkaniec gminy Łuków, kierujący samochodem, wjechał na niestrzeżony przejazd kolejowy i został potrącony przez pociąg relacji Warszawa – Lublin

Fot. Policja Łukowska

Magdalena Kołcon

REG

eprasa.pl 56f2222e62

Kocia babcia Danusia marzy o ciepłym domu

Historia tej kotki mogła zakończyć się tragicznie w mroźnej zaspie, jednak dzięki interwencji wolontariuszy ze Stowarzyszenia Milejów Dla Zwierząt, Babcia Danusia otrzymała drugą szansę.



Fot.Milejów dla zwierząt

Kocia babcia Danusia marzy o ciepłym kącie

Dziś, po odzyskaniu pełni sił i zdrowia, ta niezwykła kocia seniorka o silnym charakterze wypatruje kochających opiekunów, którzy zapewnią jej bezpieczną przystań oraz zasłużony spokój na resztę życia.

Babcia Danusia trafiła pod opiekę stowarzyszenia w stanie krytycznym, była skrajnie wycieńczona, chora i niebezpiecznie wychłodzona. Jej uratowanie w środku zimy było wyścigiem z czasem, który udało się wygrać dzięki poświęceniu ludzi o wielkich sercach.

Obecnie kotka jest już całkowicie zdrowa i gotowa do przeprowadzki do nowego domu.

Przeszła niezbędny zabieg kastracji. Danusia wzorowo korzysta z kuwety i świetnie odnajduje się w domowych warunkach. Mimo trudnej przeszłości nie straciła zaufania do ludzi. Wręcz przeciwnie, jest wyjątkowo spragniona bliskości, uwielbia pieszczoty i chętnie nawiązuje kontakt z człowiekiem. Jednocześnie zachowuje godność prawdziwej damy, a w stadzie innych kotów szybko zyskała opinię zdecydowanej liderki, która potrafi zadbać o swój autorytet.

Adopcja dojrzałego kota, jakim jest sześcio- lub siedmioletnia Babcia Danusia, niesie ze sobą wiele korzyści. W przeciwieństwie do młodych, bardzo energicznych kociąt, starsze osobniki mają już ukształtowany charakter i zazwyczaj są znacznie spokojniejsze, co czyni je idealnymi towarzyszami dla osób ceniących ciszę i stabilizację.

Grzegorz Kuczyński

Amber czeka na swojego człowieka

Młoda, pełna energii i niezwykle przyjazna Amber, podopieczna Stowarzyszenia Milejów Dla Zwierząt, poszukuje nowego domu. Siedmiomiesięczna sunia jest już w pełni przygotowana do adopcji i czeka na rodzinę, która obdarzy ją opieką oraz zapewni odpowiednią dawkę codziennej aktywności.



Fot.Milejów dla zwierząt

Amber to wyjątkowa suczka, która mimo młodego wieku dała się poznać jako zwierzę o wspaniałym, zrównoważonym charakterze

Amber to wyjątkowa suczka, która mimo młodego wieku dała się poznać jako zwierzę o wspaniałym, zrównoważonym charakterze. Jest niezwykle przyjazna nie tylko w stosunku do ludzi, ale również w relacjach z innymi zwierzętami, co czyni ją idealną kandydatką do domu, w którym mieszkają już inne czworonogi. Sunia uwielbia kontakt z człowiekiem, wspólne zabawy oraz spacery, podczas których z ciekawością odkrywa otaczający ją świat. Co ciekawe, jej wielką pasją są kąpiele, co z pewnością ucieszy miłośników wypoczynku nad wodą.

Pod względem medycznym Amber jest w pełni gotowa do zmiany miejsca zamieszkania. Jest zdrowa i przeszła zabieg kastracji, co jest kluczowe w zapobieganiu bezdomności zwierząt. Jako pies średniej wielkości najlepiej odnajdzie się w aktywnym gospodarstwie domowym. Wolontariusze ze Stowarzyszenia Milejów Dla Zwierząt podkreślają, że Amber jest bardzo pojętna i chętna do nauki, więc przyszli opiekunowie z łatwością nauczą jej nowych komend oraz zasad panujących w domu.

Decyzja o przygarnięciu psa pod swój dach to wielka odpowiedzialność, ale także szansa na zyskanie najwierniejszego przyjaciela.

Stowarzyszenie z Milejowa liczy na to, że Amber szybko znajdzie kochający dom, w którym poczuje się bezpieczna.

Grzegorz Kuczyński

» DODATEK TELEWIZYJNY

PIĄTEK 24 Kwietnia

TVP 1

7.00 Msza święta na Jasnej Górze **7.30** Agape blisko Ciebie **8.00** Serwis Info **8.20** Zaraz wracam (116) **8.45** Ranczo (12): Honor gminy **9.45** Komisarz Alex (21): Zapach zbrodni **10.40** Ojciec Mateusz (125): Zielony zakątek **11.30** Okrasa łamie przepisy **12.00** Serwis Info **12.10** Agrobiznes **12.40** To się opłaca **12.55** Przybysze wśród zwierząt **14.00** Złoty chłopak (276) – serial obyczaj. Turcja

15.00 Serwis Info – magazyn
15.15 Reporterzy – magazyn
15.35 Gra słów. Krzyżówka
16.05 Dziedzictwo (899)
17.00 Teleexpress
17.25 Jaka to melodia?
18.00 Klan (4702)
18.20 Zaraz wracam (117)
18.55 Akacjowa 38 (854)
19.30 19.30
19.55 Pytanie dnia
20.30 Powrót (1)
– dramat Polska 2021
Reż. Adrian Panek,
wyk. Sylwia Achu,
Katarzyna Bargiełowska
Zapracowany Jan umiera na zawał serca, a następnie zmartwychwstaje. Odkrywa, że jego życie było niewiele warte i nikt nie przejął się jego śmiercią.
21.35 Sekielski wieczorową porą
22.40 Zimna wojna – dramat
★★★★ obycz. Polska/W. Bryt./Fr./Belgia/Indie 2018
Reż. Paweł Pawlikowski,
wyk. Joanna Kulig,
Tomasz Kot, Borys Szyc
0.20 Wojna zastępcza (8)
1.20 Nieobliczalny – film
★★★ sensacyjny USA 2020

TVP 2

5.30 M jak miłość (1742) **6.20** Anna Dymna – spotkajmy się **6.55** Barwy szczęścia (3365) **7.30** Pytanie na śniadanie **11.40** Operacja zdrowie – magazyn **12.15** Kolekcja **12.20** WTEM **12.30** Koło fortuny – teleturniej **13.15** Panna młoda (78) – serial obyczajowy Turcja 2024 **14.05** Va banque – teleturniej **14.35** Na sygnale (887): Porwanie rodzicielskie – serial obyczajowy Polska 2026

15.05 La Promesa – pałac tajemnic (377)
16.00 Koło fortuny – teleturniej
16.35 Familiada – teleturniej
17.20 Panna młoda (79)
– serial obyczaj. Turcja 2024
18.15 Va banque – teleturniej
18.50 Jeden z dziesięciu
19.25 Barwy szczęścia (3365)
19.50 Domowe patenty – felieton
20.05 Barwy szczęścia (3366)
– serial Polska 2025
20.45 Kocham Cię, Polsko!
22.20 Postaw na milion
23.20 To jest grane
23.50 Sprzymierzeni
★★★★ – thriller USA 2016
Reż. Robert Zemeckis,
wyk. Brad Pitt, Marion Cotillard, Jared Harris
Oficer wywiadu Max i działaczka francuskiego ruchu oporu Marianne mają zabić niemieckiego ambasadora. Ale na Marianne padają podejrzenia, że jest niemieckim szpiegiem.
2.05 A psa biorę ja
★★★ – komedia USA 2016
Reż. Huck Botko,
wyk. Alicia Silverstone, Ryan Kwanten, Randall Batinkoff

Polsat

5.40 Telezakupy TV Okazje – program reklamowy **6.00** Nowy dzień – magazyn informacyjny **8.00** Halo tu Polsat – program informacyjno-publicystyczny **11.30** Gliniarze (736-738): Gładkie kłamstwa / Las po zmroku / Bez przedawnienia – serial fabularno-dokumentalny Polska 2022 **14.40** Dlaczego ja? (1554): Seryjny uwodziciel – serial fabularno-dokumentalny Polska 2026

15.50 Wydarzenia
16.15 Pogoda
16.20 Interwencja – magazyn
16.30 Na ratunek 112 (1151)
Matka odkrywa romans 18-letniego syna ze starszą korepetytorką. Chłopak wyprowadza się do kochanki. Wkrótce dziewczyna żąda pieniędzy za zerwanie relacji.
17.00 Gliniarze (1191)
18.00 Pierwsza miłość (4203)
– serial Polska 2026
18.50 Wydarzenia
19.20 Gość „Wydarzeń”
19.55 Farma – reality show
21.00 Must Be The Music
23.05 Stan oblężenia
★★★ – thriller USA 1998
Reż. Edward Zwick,
wyk. Denzel Washington, Annette Bening, Bruce Willis
Życie Nowego Jorku zostaje sparaliżowane po zamachach terrorystycznych. Mimo śledztwa prowadzonego przez FBI ataki nie ustają. Do akcji wkracza armia.
1.30 Elizjum – film sf USA 2013
★★★ Reż. Neill Blomkamp,
wyk. Matt Damon, Jodie Foster, Sharlto Copley

TVN

5.05 Kto was tak urządził? **5.40** Uwaga! – magazyn publicystyczny **5.55** Ukryta prawda (1617) **6.50** Kuchenne rewolucje: Borysławice, restauracja „Schab w Panierce” – reality show **7.45** Dzień Dobry TVN – program informacyjno-publicystyczny **11.25** Kuchenne rewolucje: Restauracja „James Bomba-lina”, Białystok / Kępno – „Kulinarna Warszawka” **13.40** Ukryta prawda (1740, 1741)

15.45 Młode gliny (50)
16.50 Szpital św. Anny (114)
– serial obycz. Polska
17.55 Detektywi (308)
19.00 Fakty
19.25 Galacticos Show – Pojedynek Legend
– zapowiedź programu
19.50 Uwaga! – magazyn
20.00 Shrek Forever
– film animowany USA/Francja 2010
Reż. Mike Mitchell,
dub. Zbigniew Zamachowski, Jerzy Stuhr, Cezary Pazura
22.10 Wojna domowa
★★★★ – film sensacyjny USA/W. Bryt./Finlandia 2024
Reż. Alex Garland,
wyk. Kirsten Dunst, Wagner Moura, Cailee Spaeny
USA są bliskie upadku. Lee próbuje dostać się do Waszyngtonu. Chce przeprowadzić ostatni wywiad z prezydentem. Towarzyszy jej ambitna Jessie.
0.20 Kuba Wojewódzki
1.40 Książę Andrzej i seksafera Epsteina
– film dok. W. Bryt. 2020
2.30 Szpital św. Anny (76)

TVN 7

6.50 Szkoła (600, 601) **8.45** Ukryta prawda (1282, 1190, 1191) **11.55** W-11 Wydział Śledczy (936-938) **14.00** Detektywi (67) **15.00** Szpital św. Anny (105) **16.00** Sędzia Anna Maria Wesołowska (605, 606) **18.00** Sekrety życia (5) **19.00** Ukryta prawda (1476) **20.00** ★★★ Larry Crowne. Uśmiech losu – komediodramat USA/Fr. 2011 **22.10** Królowa przetrwania (8) **23.30** ★★★★ Mroczny Rycerz – film sens. USA/W. Bryt. 2008, reż. Christopher Nolan **2.30** Hotel Paradise (32) **3.15** SOS. Ekipy w akcji (36) **4.00** Usterka (19)

TVP Kultura

11.05 ★★★ Kradzież – film obycz. Polska 1975 **12.15** John Wayne – więcej niż mit **13.25** Pustelnia parmeńska **16.25** Czas Komedy **17.35** Śpiewnik Komedy **18.30** Kolekcja **18.50** Dzień, w którym umarła gwiazda rocka **19.25** Video Killed the Radio Star **20.00** Wstęp do filmu **20.05** ★★★★ Boccaccio '70 (2) – kom. Włochy/Fr. 1962 **22.00** Tygodnik kulturalny **22.50** Przygody Sherlocka Holmesa (8) **0.00** ★★★★★ Popioły (1) – film historyczny Polska 1965 **2.00** Figury niemożliwe i inne historie I

TVP Sport

9.05 Pływanie na basenie 50-m.: MP w kategorii open w Olsztynie: 3. dzień **10.45** Boks: Kamil Kuździeń – Ante Bilić **11.45** Ring TVP Sport – magazyn **12.45** Piłka nożna: FC Porto – Sporting CP **14.55** Reportaż **15.25** Koszykówka: NBA: 1. runda **17.25** **(L)** Pływanie na basenie 50-m.: MP w kategorii open w Olsztynie: 4. dzień **20.00** Studio **20.25** **(L)** Piłka nożna: Wisła Kraków – Puszcza Niepołomice **23.00** Sportowy wieczór **23.30** Hokej na lodzie (mecz towarzyski): Polska – Słowenia

TV 4

5.30 Telezakupy TV Okazje **6.00** Strażnik Teksasu (3, 4) **7.55** Bogaty dom – biedny dom (98) **8.55** Policjantki i policjanci (404, 405) **10.55** Na ratunek 112 (1152, 451) **11.55** Dlaczego ja? (1052-1054) **12.55** Trudne sprawy (1053, 1054) **15.55** Łowcy skarbów. Kto da więcej (71, 72) **18.00** Policjantki i policjanci (1409, 1410) **20.00** A na deser... **20.05** ★★★★ Wielki błękit – dramat Francja/Włochy/USA 1988 **23.35** Gwiazdy kabaretu (175, 174) **1.35** STOP Drogówka (369) **2.40** Interwencja (5882) **2.55** Śmierć na 1000 sposobów (5)

TV Trwam

11.35 Wilamowice – Kult św. arcybiskupa Józefa Bilczewskiego **12.20** Głos serca (114) **13.05** Śladami s. Heleny Majewskiej **13.30** Msza święta z Jasnej Góry **14.30** Drzwi do lasu **15.00** Modlitwa w Godzinie Miłosierdzia **15.20** Mocni w wierze **16.10** Natura obiektywnie **16.40** Zniewolenie **17.00** Największy dar **17.30** Łączy nas historia **18.15** Westerplatte młodych **19.00** Warto zauważyć... w mijającym tygodniu **19.30** Brat Franciszek **20.00** Informacje **20.20** Różaniec **21.00** Apel Jasnogórski

TV Puls

8.00 Kobra – oddział specjalny (6, 7) **10.00** Triumf miłości (121, 122) **12.00** Nie igraj z aniołem (61) **13.00** Wspaniałe stulecie (86) **14.00** Przepis na zbrodnię (24) **15.00** Lombard. Życie pod zastaw (699) **16.00** Ranczo (128) **17.00** Dzielnica strachu (459) **18.00** Lombard. Życie pod zastaw (989, 990) **20.00** ★★★ Jeden strzał – thriller USA/W. Bryt. 2021 **22.00** ★★★ Freelance – kom. USA/W. Bryt. 2023 **0.05** ★★ Huragan – sens. W. Bryt./USA 2018 **2.00** Lombard. Życie pod zastaw (985)

★★★★★ koniecznie ★★★★ zdecydowanie tak ★★★ możesz ★★ nie musisz ★ zdecydowanie nie **(L)** na żywo

DVB T stacje dostępne w naziemnej telewizji cyfrowej

REG

eprasa.pl 56f2222e62

SOBOTA 25 Kwietnia

TVP 1

7.00 Msza święta na Jasnej Górze **7.40** Rok w ogrodzie **8.05** Rok w ogrodzie extra **8.20** Pełnosprawni **8.55** Ranczo (13): Wielkie wybory **9.55** Komisarz Alex (22): Śmierć w masce **10.55** Ojciec Mateusz (126): Słowo faceta **11.55** ★★★ Nevada Smith – western USA 1966, reż. Henry Hathaway, wyk. Steve McQueen **14.15** Domowe patenty **14.25** Okrasa łamie przepisy: Bliny żmudzkie inaczej

15.00 Sanatorium miłości
16.05 Dziedzictwo (900)
17.00 Teleexpress
17.35 Omnibus – szybcy i mądrzy
18.40 Jaka to melodia?
19.30 19.30
19.55 Pytanie dnia
20.25 Komisarz Alex (314)
21.25 Nie czas umierać
★★★★ – film sensacyjny W. Bryt./USA 2021 Reż. Cary Joji Fukunaga, wyk. Daniel Craig, Ana de Armas, Rami Malek
0.20 Mechanik: Czas zemsty
★★★ – film sensacyjny Niemcy/USA 2005 Reż. Dolph Lundgren, wyk. Dolph Lundgren, Ben Cross Żona i syn Nikołaja giną w walce gangów. Bohater zabija ludzi odpowiedzialnych za ich śmierć, jedynie szef mafii uchodzi z życiem. Ale wkrótce nadarza się okazja, by go dopaść.
2.05 Zimna wojna – dramat
★★★★ obyczaj. Polska/W. Bryt./Francja/Belgia/Indie 2018 Reż. Paweł Pawlikowski, wyk. Joanna Kulig, Tomasz Kot, Borys Szyc

TVP 2

5.10 Barwy szczęścia (3362, 3363) – serial Polska 2025 **6.25** M jak miłość (1926) – serial Polska 2026 **7.30** Pytanie na śniadanie – program informacyjno-publicystyczny **11.35** Super Gary. Gotuj z Bosacką! – magazyn kulinarny **12.15** Andrzej Seweryn – skazany na scenę **13.05** Panna młoda (79) – serial obyczajowy Turcja 2024 **14.00** Familiada – teleturniej **14.35** Koło fortuny

15.15 „Sanah na stadionach" – kulisy koncertu na PGE Narodowym 2025
16.20 Na dobre i na złe (990) – serial obyczaj. Polska 2026
17.20 Panna młoda (80)
18.15 Va banque – teleturniej
18.45 Słowo na niedzielę
19.00 Informacje kulturalne
19.25 Rodzinka.pl (312, 313): W kręgu szaleństwa / Babie Doły – serial kom. Polska 2026
20.30 The Voice Kids: Bitwa
22.50 Gabi Drzewiecka zaprasza – talk show
23.45 Szpieg, który mnie
★★★ **rzucił** – komedia sensac. Kanada/USA/Niemcy 2018 Reż. Susanna Fogel, wyk. Mila Kunis, Kate McKinnon, Justin Theroux Audrey i Morgan udowadniają, że to kobiety rządzą światem. Gdy okazuje się, że chłopak jednej z nich jest superagentem, kobiety wpadają w środek wielkiej afery.
1.55 Sprzymierzeni
★★★★ – thriller USA 2016 Reż. Robert Zemeckis, wyk. Brad Pitt, Marion Cotillard

Polsat

5.25 Telezakupy TV Okazje – program reklamowy **6.00** Nowy dzień – magazyn informacyjny **8.00** Halo tu Polsat – program informacyjno-publicystyczny **11.55** Ewa gotuje – magazyn kulinarny **12.35** Kung Fu Panda: Sekrety Potężnej Piątki – film animowany USA 2008, reż. Raman Hui, dub. Marcin Hycnar, Jan Peszek **13.00** Kung Fu Panda 3 – film animowany USA/Chiny 2016

15.15 Zanim się pojawiłeś
★★★★ – dramat obyczajowy W. Bryt./USA 2016 Reż. Thea Sharrock, wyk. Emilia Clarke, Sam Claflin, Janet McTeer
17.30 Awantura o kasę
18.50 Wydarzenia
19.15 Prezydenci i premierzy
19.55 Kabaret na żywo. Chyba Czesuaf
22.00 Fuks 2 – komedia
★★★ kryminalna Polska 2024 Reż. Maciej Dutkiewicz, wyk. Maciej Musiał, Paulina Gałązka, Katarzyna Sawczuk
0.05 Wanted. Ścigani
★★★ – film sensacyjny USA/Niemcy 2008 Reż. Timur Bekmambetov, wyk. James McAvoy, Angelina Jolie, Morgan Freeman Nieudacznik Wesley dowiaduje się, że jest potomkiem egzekutora tajnego stowarzyszenia. Okazuje się, że ma też nadprzyrodzone zdolności.
2.40 Cicha noc – komedia
★★★ USA/W. Bryt. 2021 Reż. Camille Griffin, wyk. Keira Knightley, Matthew Goode, Roman Griffin Davis

TVN

5.40 Uwaga! **5.55** Ukryta prawda (1618) – serial fabularno-dokumentalny Polska 2024 **6.50** Kuchenne rewolucje: Świdnica – Restauracja Baszta **7.45** Dzień Dobry TVN – program informacyjno-publicystyczny **11.25** Na Wspólnej (4197-4200) **13.15** Shrek Forever – film animowany USA/Francja 2010, reż. Mike Mitchell, dub. Zbigniew Zamachowski, Jerzy Stuhr, Cezary Pazura

15.15 Galacticos Show – Pojedynek Legend – zapowiedź programu
15.20 Kuchenne rewolucje: Koszalin – karczma Tymianek
16.30 Studio Galacticos Show
16.50 (L) Piłka nożna – Galacticos Show – Pojedynek Legend: 1. połowa
17.45 Studio Galacticos Show
17.55 (L) Piłka nożna – Galacticos Show – Pojedynek Legend: 2. połowa
18.50 Studio Galacticos Show
19.00 Fakty
19.45 Mam Talent!
22.25 Co wiecie o swoich dziadkach?
★★★ – komedia USA 2017 Reż. Sean Anders, wyk. Will Ferrell, Mel Gibson
0.25 Żołnierz przyszłości
★★★ – film sf USA/W. Bryt. 1998 Reż. Paul W.S. Anderson, wyk. Kurt Russell, Jason Scott Lee, Jason Isaacs Todd należy do przestarzałej generacji wojowników. Zostaje porzucony na odległej planecie, spełniającej funkcję wysypiska odpadów.
2.30 Szpital św. Anny (77)

TVN 7

6.10 Wiza na miłość: pierwsze spotkanie (4) **7.05** Bugs Bunny Builders (27-29) **7.50** ★★★★ Goonies – film przygod. USA 1985 **10.15** Ukryta prawda (1183) **11.20** Mówię Wam (11) **12.30** Ukryta prawda (1191) **15.35** Detektywi (291) **16.35** The Floor (19) **17.45** ★★ Nowe przygody Aladyna – komedia Fr./Belg. 2015 **20.00** ★★★ Lara Croft: Tomb Raider – film przyg. USA/W. Bryt./Jap./Niemcy 2001, reż. Simon West, wyk. Angelina Jolie **22.15** ★★★★ Ciche miejsce II – hor. USA 2020 **0.10** ★★★★ Super 8 – film sf USA 2011, reż. J.J. Abrams

TV 4

5.30 Telezakupy TV Okazje **6.00** Łowcy skarbów. Kto da więcej (172) **7.00** Galileo (1095, 1096) **9.05** #JesteśmyDlaDzieci **9.30** A na deser... – mag. kulinarny **9.35** Galileo (1097, 1188, 1189) **12.45** ★★★ Królową być – komedia Francja 2005, reż. Valérie Lemercier, wyk. Valérie Lemercier, Lambert Wilson, Catherine Deneuve **14.55** Policjantki i policjanci (1396-1400) – serial obyczajowy Polska 2026 **20.00** Sprawiedliwi – wydział kryminalny (1016-1019) – serial krym. Polska 2026 **0.00** Gwiazdy kabaretu (174, 172) **2.05** STOP Drogówka (343)

TVP Kultura

9.00 Co nam w duszy gra **10.05** Kolekcja **10.25** Niepokorny Alain Resnais **11.30** Droga (1) **12.45** Dzień z życia artysty **13.25** Turandot **15.25** Wydarzenie aktualne **16.05** Stolica muzyki, Nowy Orlean **18.05** Andrzej Seweryn – skazany na scenę **19.00** Fryderyki 2026 – Gala Muzyki Klasycznej **20.45** ★★★ Liczba doskonała – dramat Polska/Izrael/Wł. 2022 **22.20** Klub Jazzowy **23.40** ★★★★ Boccaccio '70 (2) – film obyczaj. Francja/Włochy 1962 **1.35** ★★★★ Tato – dramat Polska 1995

TV Trwam

12.03 Informacje **12.20** Warto zauważyć... w mijającym tygodniu **12.50** Natura obiektywnie **13.30** Msza święta z Jasnej Góry **14.45** Jak wygrać małżeństwo? **15.00** Dzielna niewiasta **15.15** Mateczniki polskości **15.30** Wierzę w Boga **16.10** Historia PL **17.00** Największy dar **17.30** Przełamując bariery **18.15** Rozmowy niedokończone **19.30** Manna z nieba **19.45** Modlitwa z telef. udziałem dzieci **20.00** Informacje **20.20** Różaniec **21.00** Apel Jasnogórski **21.40** Polski punkt widzenia

TVP Sport

8.35 Pływanie na basenie 50-m.: MP w kategorii open w Olsztynie: Podsumowanie **10.20** NBA Action **10.55 (L)** Piłka nożna: ORLEN Ekstraliga kobiet: GKS Katowice – Pogoń Szczecin **13.10 (L)** Piłka nożna: Śląsk II Wrocław – Sandecja Nowy Sącz **15.25** Hokej na lodzie: NHL: 1. runda **16.30** Mundial 2026: Legendy miejskie **17.10** Studio **18.10 (L)** Piłka nożna: Puchar Anglii: Manchester City – Southampton FC **21.00 (L)** MMA: Gala 87 w Libercu **0.30** Hokej na lodzie (tow.): Polska – Słowenia

TV Puls

5.00 Dyżur (36, 37) **6.00** Kobra – oddział specjalny (3-5) **9.00** Taki jest świat **9.25** Wojciech Cejrowski. Boso – Etiopia **10.00** Lombard. Życie pod zastaw (695-699, 986-990) **20.00** ★★ Murarz. Na granicy spisku – film sens. USA/Bułg./Grecja 2023 **22.05** ★★★ Świat w ogniu – thriller USA/W. Bryt./Portugalia/Kan./Bułg. 2019, wyk. Gerard Butler, Morgan Freeman, Nick Nolte **0.20** ★★★ Lwie serce – film sens. USA 1990, wyk. Jean-Claude Van Damme **2.25** Taki jest świat **3.00** Menu na miarę

★★★★★ koniecznie ★★★★ zdecydowanie tak ★★★ możesz ★★ nie musisz ★ zdecydowanie nie **(L)** na żywo

DVB T stacje dostępne w naziemnej telewizji cyfrowej

NIEDZIELA 26 Kwietnia

TVP 1

7.00 Msza św. w Krakowie Łagiewnikach **8.00** Tydzień **8.30** Życie po „Sanatorium miłości" **8.55** Alternatywy 4 (3): Pierwsza noc **10.00** Ojciec Mateusz (446) **10.55** Komisarz Alex (314): Patrz w górę **11.55** Między ziemią a niebem **12.00** Regina Coeli **12.15** Między ziemią a niebem **12.45** Nowe życie **13.05** Ssaki (5) **14.05** Cis. Historia zapisana w drzewie – film dok. **14.35** Dom (13)

16.05 Dziedzictwo (901) – serial obyczaj. Turcja 2020
17.00 Teleexpress
17.35 Daję słowo – Maciej Orłoś: Tomasz Stockinger
18.40 Jaka to melodia?
19.30 19.30
19.55 Pytanie dnia
20.25 Wojna zastępcza (9) Nastia odnajduje głowice w warszawskim kościele i przekazuje Arturowi tajne dokumenty, które mają zacząć aferę Olina. W Kijowie misja Zuzy i „Budynia" kończy się powodzeniem.
21.25 Sanatorium miłości
22.15 „Sanatorium miłości" – kulisy programu
22.25 Życie po „Sanatorium miłości" – cykl reportaży
22.50 Tulipanowa gorączka
★★★ – melodramat W. Bryt./USA 2017 Reż. Justin Chadwick, wyk. Alicia Vikander, Dane DeHaan, Christoph Waltz
0.45 Nie czas umierać – film
★★★★ sensac. W. Bryt./USA 2021
3.30 Mechanik: Czas zemsty
★★★ – film sensacyjny Niemcy/USA 2005

TVP 2

5.10 Barwy szczęścia (3365, 3366) – serial Polska 2025 **6.25** M jak miłość (1927) – serial Polska 2026 **7.30** Pytanie na śniadanie – program informacyjno-publicystyczny **11.10** Domowe patenty **11.15** Jak to się mówi, czyli Kasia u Bralczyka – program edukacyjny **11.50** The Voice Kids (14): Bitwa – program rozrywkowy **14.00** Familiada **14.35** Koło fortuny – teleturniej

15.15 Szansa na sukces. Opole 2026: Finał – show
17.05 Wstęp do meczu
17.25 (L) Piłka nożna: PKO BP Ekstraklasa: Lech Poznań – Legia Warszawa
19.25 Studio po meczu
19.50 Pan Mama (52) – serial komediowy Polska 2026
20.20 Postaw na milion
21.20 Kwiatki polskie duże
22.25 Hit Man – komedia
★★★ sensacyjna USA 2023 Reż. Richard Linklater, wyk. Glen Powell, Adria Arjona, Austin Amelio Współpracujący z nowoorleańską policją profesor Johnson podszywa się pod płatnego zabójcę. Zakochuje się w kobiecie, którą ma pomóc aresztować.
0.30 Krucjata. Prawo serii (6) – serial krym. Polska 2024
1.30 Szpieg, który mnie
★★★ **rzucił** – komedia sens. Kanada/USA/Niemcy 2018 Reż. Susanna Fogel, wyk. Mila Kunis, Kate McKinnon, Justin Theroux
3.40 Rodzinka.pl – serial kom. Polska 2026

Polsat

5.25 Telezakupy TV Okazje – program reklamowy **6.00** Nowy dzień – magazyn informacyjny **8.00** Halo tu Polsat – program informacyjno-publicystyczny **11.45** Księga smoków – film animowany USA 2011 **12.10** Shrek – film animowany USA 2001, reż. Andrew Adamson, Vicky Jenson, dub. Zbigniew Zamachowski, Agnieszka Kunikowska, Jerzy Stuhr **14.00** Must Be The Music

16.10 Nasz nowy dom
17.30 Awantura o kasę
18.50 Wydarzenia
19.35 Państwo w państwie
19.55 Dancing with the Stars. Taniec z gwiazdami
22.45 Jeszcze dłuższe
★★★ **zaręczyny** – komedia rom. USA/Japonia 2012 Reż. Nicholas Stoller, wyk. Emily Blunt, Jason Segel Tom i Violet zaręczają się w pierwszą rocznicę znajomości, ale przygotowania do ślubu się przeciągają. Violet otrzymuje propozycję stażu na uniwersytecie w Michigan.
1.20 Sąsiedzi
★★★★ – komedia USA 2014 Reż. Nicholas Stoller, wyk. Seth Rogen, Zac Efron Dom w sąsiedztwie Maca i Kelly zajmuje bractwo studenckie. Wydaje się, że para będzie mogła połączyć rodzicielstwo z imprezowaniem. Wkrótce okazuje się, że nie jest to możliwe.
3.35 Świat według Kiepskich (559, 560): Wewnętrzny ogród / Ciasteczka wujka Booble'a – serial kom.

TVN

5.15 Jak to jest zrobione? **5.40** Uwaga! **5.55** Ukryta prawda (1619) – serial fabularno-dokumentalny Polska 2024 **6.50** Kuchenne rewolucje: Koronowo – Nasze smaki **7.45** Dzień Dobry TVN – magazyn informacyjno-publicystyczny **11.30** Niezwykłe Stany Prokopa (8) – serial dokumentalny Polska 2026 **12.35** Co za tydzień **13.15** Mam Talent! – program rozrywkowy Polska 2026

15.45 Bitwa o gości
16.50 Galimatias, czyli kogel-mogel II – komedia Polska 1988 Reż. Roman Załuski, wyk. Grażyna Błęcka-Kolska, Dariusz Siatkowski
19.00 Fakty
19.45 The Traitors. Zdrajcy
21.25 Koniec świata, czyli Kogel Mogel 4 – komedia Polska 2022 Reż. Anna Wieczur-Bluszcz, wyk. Grażyna Błęcka-Kolska, Katarzyna Łaniewska, Paweł Nowisz
23.30 John Wick 2
★★★★ – thriller USA 2017 Reż. Chad Stahelski, wyk. Keanu Reeves, Riccardo Scamarcio, Ian McShane John Wick musi porzucić emeryturę. Dawny wspólnik potrzebuje pomocy w walce z włoskimi zabójcami. Jego pojawienie się będzie dla mafii wydarzeniem o dramatycznych skutkach.
2.00 Superwizjer
2.40 Szpital św. Anny (78)
3.30 Uwaga! – magazyn
3.45 CSI: Kryminalne zagadki Las Vegas (7): Ostra jazda

TVN 7

6.00 Wiza na miłość: pierwsze spotkanie (5) **6.55** Bugs Bunny Builders (30-32) **7.40** ★★★ Pimi z Krainy Tygrysów – film przygod. Wł. 2022 **9.35** Ukryta prawda (1190, 1186, 1187) **14.50** Detektywi (293, 294) **17.50** ★★★ Lara Croft: Tomb Raider – film przygod. USA/W. Bryt./Jap./Niemcy 2001, reż. Simon West, wyk. Angelina Jolie **20.00** ★★★★ Tenet – film akcji USA/W. Bryt. 2020, reż. Christopher Nolan **23.15** ★★★ Zabójcza broń IV – komedia sens. USA 1998 **1.55** ★★★ Małe rzeczy – thriller USA 2021, reż. John Lee Hancock

TV 4

6.00 Kataklizmy, które wstrząsnęły światem (1, 2) **8.15** Ewa gotuje **8.50** Galileo **10.50** ★★★★ Wielki błękit – dramat Fr./Wł./USA 1988, reż. Luc Besson, wyk. Jean-Marc Barr, Jean Reno, Rosanna Arquette **14.15** ★★★ Dywizjon 303: Historia prawdziwa – dramat Polska/W. Bryt. 2018 **16.35** ★★★ U-571 – dramat USA/Fr./Wł. 2000, reż. Jonathan Mostow **18.55** Uroczysko (237, 238) **20.00** Sprawiedliwi. Trójmiasto (133-136) **0.00** STOP Drogówka (344) **1.05** Naziści na prochach. Hitler i blitzkrieg – film dok. USA 2019 **2.55** Interwencja

TVP Kultura

8.00 Liturgia prawosławna **9.00** Przystań nad Biblią **9.15** Wspólny dom **9.50** Krawiec Niteczka **11.10** Pan wzywał, Milordzie? (3) **12.10** Niepokorny Alain Resnais **13.20** W poszukiwaniu dobrego filmu **14.00** ★★★ Respect – film biogr. USA/Kan. 2021 **16.30** Dobry tytuł **17.15** Studio Kultura – niedziela z... **18.05** Teatr TV: Deprawator – Polska 2024 **20.00** ★★★ Trzej muszkieterowie: D'Artagnan – film przygod. Fr./Niemcy/Hiszp./Belg. 2023 **22.10** Kulturalni **23.05** Jurassic Punk **0.40** I coś jeszcze

TV Trwam

9.30 Msza św. z Jasnej Góry **10.30** Sokolnik **11.00** Głos serca (115) **11.45** Muzyczne chwile **12.00** XXV Ogólnopolska Pielgrzymka NSZZ Solidarność **14.00** Papież Polak do rodaków **14.30** Zapiski ze świętości Prymasa Tysiąclecia **15.00** Wieś to też Polska **16.10** Koncert życzeń **17.00** Żyłem blisko świętego **17.30** Sól Ziemi **18.15** Rozmowy niedokończone **19.30** Baśniowy teatr lalek **20.00** Informacje **20.20** Różaniec **21.00** Apel Jasnogórski **22.00** Mocni Jego mocą **22.30** Muzyczne chwile

TVP Sport

8.35 Piłka nożna: Betclic 1. Liga: FKS Stal Mielec – Śląsk Wrocław **10.45** Futbol totalny **11.55 (L)** Piłka nożna: Betclic 2. Liga: Podhale Nowy Targ – Świt Szczecin **14.10** Hokej na lodzie NHL: 1. runda **15.55 (L)** Piłka nożna: Puchar Anglii: Chelsea FC – Leeds United **17.55** Studio **20.15** NBA Action **20.45** Sportowy wieczór **21.30 (L)** Koszykówka NBA: ortland Trail Blazers – San Antonio Spurs **0.15** Piłka nożna: Lech Poznań – Legia Warszawa **3.45** Boks: Andres Cortes – Eridson Garcia

TV Puls

5.30 Dyżur (39) **6.05** Taki jest świat **6.40** Nash Bridges (119, 120) **8.30** Don Matteo: Boski detektyw (12-14) **11.45** Ranczo (129, 130) **13.50** ★★★★ Robin Hood: Faceci w rajtuzach – komedia USA/Fr. 1993 **16.20** ★★ Pies i kot – komedia Fr./Kan. 2024 **18.00** ★★★ Pies – komedia USA 2022 **20.00** ★★★★ Człowiek w ogniu – thriller Szwajc./W. Bryt./USA 2004 **23.05** ★★ Mob Land – film sens. USA/Kan. 2023 **1.20** ★★ Agent MR-9 – film sens. USA/Bangladesz 2023 **3.50** Taki jest świat

★★★★★ koniecznie ★★★★ zdecydowanie tak ★★★ możesz ★★ nie musisz ★ zdecydowanie nie **(L)** na żywo

DVB T stacje dostępne w naziemnej telewizji cyfrowej

REG

eprasa.pl 56f2222e62

PONIEDZIAŁEK 27 Kwietnia

TVP 1

7.00 Msza święta na Jasnej Górze **7.30** Studio Raban **8.00** Serwis Info **8.25** Zaraz wracam (117) **9.00** Ranczo (14): Sztuka i władza **10.05** Komisarz Alex (23): Zabójcza dawka **11.00** Ojciec Mateusz (127): Dzień papieski **12.00** Serwis Info **12.10** Agrobiznes **12.35** Rok w ogrodzie extra **12.50** Ssaki (5): Upał – serial dok. W. Bryt. 2024 **14.00** Złoty chłopak (277) – serial obyczaj.

15.00 Serwis Info – magazyn
15.15 Reporterzy – magazyn
15.35 Gra słów. Krzyżówka
16.05 Dziedzictwo (902)
17.00 Teleexpress
17.25 Jaka to melodia?
17.55 Klan (4703)
18.20 Zaraz wracam (118)
Wyjazd Anny sprawia, że opieka nad Julką spada na zapracowaną Marię, co prowadzi do konfliktu. Filar przekracza granice w relacji z Karoliną, a Walczak wyprasza Eligiusza z domu.
18.55 Akacjowa 38 (855)
19.30 19.30
19.55 Pytanie dnia
20.30 Teatr TV: Herbatka u Stalina – Polska 1999
Reż. Janusz Morgenstern, wyk. Gustaw Holoubek, Janusz Gajos, Jan Englert
22.05 Życie i śmierci Maxa Lindera – film dok. Polska/Francja 2024, wyk. Rémi Bichet, Paulo Anid
23.55 Balans bieli – magazyn
0.40 Kto ratuje jedno życie. ★★★ **Cudak** – dramat Polska 2021
2.25 Tulipanowa gorączka ★★★ – melodr. W. Bryt./USA 2017

TVP 2

5.30 M jak miłość (1743) **6.25** Rodzina (nie od) święta – program religijny **6.55** Barwy szczęścia (3366) **7.30** Pytanie na śniadanie **11.40** Okrasa łamie przepisy (424): Tęsknota za zielonym **12.15** Kolekcja **12.30** Koło fortuny **13.15** Panna młoda (80) – serial obyczaj. Turcja 2024 **14.05** Va banque – teleturniej **14.35** Na sygnale (888): Wszystko z miłości – serial obyczajowy Polska 2026

15.00 Koło fortuny – extra
15.05 La Promesa – pałac tajemnic (378)
16.00 Koło fortuny – teleturniej
16.35 Familiada – teleturniej
17.20 Panna młoda (81)
Melih urządza dla Mine biwak. Derya jest zaniepokojona znikaniem Cemila na całe dnie. Cihan znajduje w torebce Hancer środek przeciwciążowy. Mukadder próbuje zastraszyć Hancer.
18.15 Va banque – teleturniej
18.50 Jeden z dziesięciu
19.25 Barwy szczęścia (3366)
19.50 Domowe patenty – felieton
20.05 Barwy szczęścia (3367) – serial Polska 2026
20.40 Kulisy „M jak miłość”
20.55 M jak miłość (1928)
21.55 Na sygnale (889, 890-opis)
Piotr z Martyną próbują ocalić mężczyznę potrąconego przez auto. Strzelecki podaje rannemu lek przeciwkrwotoczny, ale stan pacjenta się pogarsza.
22.55 Na przekór losowi (8)
0.05 Komedianci debiutanci ★★★★ – komediodr. Francja 2020
2.00 Cztery pory roku w Hawanie (3) – serial krym.

Polsat

5.40 Telezakupy TV Okazje **6.00** Nowy dzień – magazyn informacyjny **8.30** Malanowski i Partnerzy (240, 241): Niebezpieczna matka / Upiór w hotelu **9.30** Trudne sprawy (1046, 1047) – serial fab.-dokumentalny **11.35** Gliniarze (739-741): Szalona miłość / Lekcja dojrzewania / Nieodwracalne **14.40** Dlaczego ja? (1555): Tajemnice mojego ojca – serial fab.-dokumentalny Polska

15.50 Wydarzenia
16.15 Pogoda
16.20 Interwencja – magazyn
16.30 Na ratunek 112 (1152)
Karolina jest wdową po Krzysztofie, który lata temu zaginął w Afryce. Związuje się z Mateuszem, przyjacielem Krzyśka. Ale okazuje się, że jej mąż żyje i niebawem wróci do domu.
17.00 Gliniarze (1192) – serial fab.-dokumentalny
18.00 Pierwsza miłość (4204) – serial Polska 2026
18.50 Wydarzenia
19.15 Gość „Wydarzeń”
19.55 Milionerzy – teleturniej
20.30 Farma – reality show
21.40 Psy 3. W imię zasad ★★★ – film sensacyjny Polska 2020
Reż. Władysław Pasikowski, wyk. Bogusław Linda, Marcin Dorociński, Cezary Pazura
0.15 Góra Dantego – film ★★★ katastroficzny USA 1997
Reż. Roger Donaldson, wyk. Pierce Brosnan, Linda Hamilton, Charles Hallahan
2.30 Escape room ★★★ – horror USA/RPA 2019

TVN

5.05 Kto was tak urządził? **5.40** Uwaga! **5.55** Ukryta prawda (1620) – serial fabu.-dokumentalny **6.50** Kuchenne rewolucje: Sierpów – Bistro Zalewajka **7.45** Dzień Dobry TVN – magazyn informacyjny **11.20** Doradca smaku **11.25** Kuchenne rewolucje: Koszalin – karczma Tymianek / Kraków, restauracja „Voila” **13.40** Ukryta prawda (1742-1743, 1672) – serial fab.-dokumentalny

16.50 Szpital św. Anny (115) – serial obycz. Polska 2026
17.55 Detektywi (309)
19.00 Fakty
19.55 Uwaga! – magazyn
20.15 Na Wspólnej (4201) – serial Polska 2026
20.50 The Floor – teleturniej
21.30 Bitwa o gości – reality show
22.40 John Wick 3 – film ★★★★ ensacyjny USA 2019
Reż. Chad Stahelski, wyk. Keanu Reeves, Halle Berry, Ian McShane
John Wick złamał zasady obowiązujące płatnych zabójców. Musi uciekać, ponieważ Rada Najwyższa wyznaczyła za jego głowę nagrodę w wysokości 14 milionów dolarów.
1.15 Wojna domowa ★★★★ – film sensacyjny USA/W. Bryt./Finlandia 2024
Rez. Alex Garland, wyk. Kirsten Dunst, Wagner Moura, Cailee Spaeny
3.20 Co za tydzień – magazyn
3.50 Uwaga! – magazyn
4.05 CSI: Kryminalne zagadki Las Vegas (8): Zatrute źródło – serial kryminalny USA/Kanada 2010

TVN 7

6.50 Szkoła (605, 606) **8.45** Ukryta prawda (1283, 1192, 1193) **11.55** W-11 Wydział Śledczy (939, 940) **14.00** Detektywi (68) **15.00** Szpital św. Anny (106) **16.00** Sędzia Anna Maria Wesołowska (607, 608) **18.00** Sekrety życia (6) **19.00** Ukryta prawda (1477) **20.00** Hotel Paradise (33) **21.00** ★★★★ Mroczny rycerz powstaje – film sensacyjny W. Bryt./USA 2012, reż. Christopher Nolan, wyk. Christian Bale, Gary Oldman **0.25** ★★★★ Ciche miejsce II – horror USA 2020, reż. John Krasinski, wyk. Emily Blunt **2.25** Skok na głęboką wodę (7)

TV 4

6.00 Strażnik Teksasu (5, 6) **7.55** Bogaty dom – biedny dom (99) **8.55** Policjantki i policjanci (406, 407) **10.55** Na ratunek 112 (1153, 452) **11.55** Dlaczego ja? (1557) **12.55** Trudne sprawy (1055-1057) **15.55** Łowcy skarbów. Kto da więcej (72) **18.00** Policjantki i policjanci (1410, 1411) **20.00** Uroczysko (241) **20.30** Sprawiedliwi – wydział kryminalny (1020) **21.30** Sprawiedliwi. Trójmiasto (137) **22.40** ★★ Artur i Merlin: rycerze Kamelotu – film przygod. W. Bryt. 2020 **0.25** Love Island. Wyspa miłości (29) **1.30** Hardcorowy Lombard (145)

TVP Kultura

10.55 ★★★★ Pustelnia parmeńska – dramat Fr./Wł. 1948 **13.55** Stolica muzyki, Nowy Orlean **15.50** Kwiaty i jaszczury. Historia majoliki nieborowskiej **16.20** Dlaczego nie Evans? (1) **17.20** Na kłopoty Bednarski (4) **18.25** Tygodnik kulturalny **19.20** Poszukiwacze zaginionych arcydzieł **20.00** ★★★★ Moonraker – film sens. W. Bryt./Fr. 1979 **22.15** Porozmawiajmy szczerze **22.55** ★★★ Trzej muszkieterowie: D'Artagnan – film przygod. Fr./Niemcy/Hiszp./Belg. 2023 **1.05** Dzień z życia artysty

TV Trwam

10.15 Rozmowy niedokończone **11.20** Stan bezpieczeństwa państwa **11.30** Warto być ojcem **11.45** Muzyczne chwile **12.20** Skazani na Sybir **13.00** Spór o Morskie Oko **13.30** Msza święta z Jasnej Góry **14.30** Ukryci w łonie Matki **15.00** Wygrana **16.10** Sanktuaria polskie **16.30** Porady medyczne bonifratrów **17.00** Świadkowie **17.30** Moja parafia **18.15** Rozmowy niedokończone **19.30** Poznajemy Polskę **19.45** Modlitwa z telef. udziałem dzieci **20.00** Informacje **20.20** Różaniec **21.00** Apel Jasnogórski

TVP Sport

10.30 Hokej na lodzie (tow.): Polska – Słowenia **11.30** Hokej na lodzie: NHL **12.45** NBA: Portland Trail Blazers – San Antonio Spurs **14.45** Piłka nożna: Olimpia Grudziądz – Warta Poznań **16.45** Magazyn Betclic 2. Ligi **17.25** Magazyn Betclic 1. Ligi **17.55 (L)** Piłka nożna: Ruch Chorzów – Pogoń Grodzisk Mazowiecki **20.05** Magazyn Betclic 1. Ligi **21.30** Gol **22.55** Sportowy wieczór **23.20** Piłka nożna (k): RCD Espanyol Femení – FC Barcelona Femení **1.25** Magazyn skrótów LM UEFA

TV Puls

8.00 Kobra – oddział specjalny (7, 8) **10.00** Triumf miłości (123, 124) **12.00** Nie igraj z aniołem (62) **13.00** Wspaniałe stulecie (87) **14.00** Przepis na zbrodnię (25) **15.00** Lombard. Życie pod zastaw (699, 700) **17.00** Dzielnica strachu (460) **18.00** Lombard. Życie pod zastaw (990, 991) **20.00** ★★★ Osaczony – film akcji USA/Niemcy 2005 **22.20** ★★★ Jeden strzał – thriller USA/W. Bryt. 2021 **0.35** ★★ Król zabójców – film sens. USA/Kan. 2023 **2.20** Lombard. Życie pod zastaw (986)

★★★★★ koniecznie ★★★★ zdecydowanie tak ★★★ możesz ★★ nie musisz ★ zdecydowanie nie **(L)** na żywo

DVB T stacje dostępne w naziemnej telewizji cyfrowej

WTOREK 28 Kwietnia

TVP 1

7.00 Msza święta na Jasnej Górze **7.30** Kościół z bliska **8.00** Serwis Info **8.25** Zaraz wracam (118) **9.00** Ranczo (15): Gmina to ja **10.05** Komisarz Alex (24): Prawdziwa śmierć **11.05** Ojciec Mateusz (128): Celebryta **12.00** Serwis Info **12.10** Agrobiznes **12.40** Program rolny **12.55** Dzika Argentyna (1): Niebezpieczne wody **14.00** Złoty chłopak (278) – serial obyczaj. Turcja 2022

15.00 Serwis Info – magazyn
15.15 Reporterzy – magazyn
15.35 Gra słów. Krzyżówka
16.05 Dziedzictwo (903)
17.00 Teleexpress
17.25 Jaka to melodia?
17.55 Klan (4704)
18.20 Zaraz wracam (119)
18.55 Akacjowa 38 (856)
19.30 19.30
19.55 Pytanie dnia
20.30 Omnibus – szybcy i mądrzy
21.20 System – film krym. USA/ ★★★★ W. Bryt./Czechy/Rum. 2014
Reż. Daniel Espinosa, wyk. Tom Hardy, Gary Oldman
23.50 Oddział Delta ★★★ – film akcji USA/Izrael 1986
Reż. Menahem Golan, wyk. Chuck Norris, Lee Marvin, Martin Balsam
Pięć lat po tym, gdy oddział Delta uwolnił zakładników w Teheranie, palestyńscy terroryści porywają samolot pasażerski lecący z Aten do Nowego Jorku. Na pokładzie jest 144 Amerykanów.
2.05 Kto ratuje jedno życie. ★★★ **Cudak** – dram. Polska 2021
3.50 To działa. Polskie innowacje bez granic

TVP 2

5.30 M jak miłość (1744) **6.20** Przystań nad Biblią **6.55** Barwy szczęścia (3367) – serial Polska 2026 **7.30** Pytanie na śniadanie – magazyn informacyjno-publicystyczny **11.40** Rosół polski **12.15** Którędy po sztukę **12.30** Koło fortuny **13.15** Panna młoda (81) – serial obyczajowy Turcja 2024 **14.05** Va banque – teleturniej **14.35** Na sygnale (889): Demolka – serial obyczaj. Polska 2026

15.05 La Promesa – pałac tajemnic (379)
16.00 Koło fortuny – teleturniej
16.35 Familiada – teleturniej
17.20 Panna młoda (82)
Yasemin wyjawia Cihanowi, że Beyza jest w ciąży. Derya znajduje klucze do sklepu i zaczyna podejrzewać Cemila. Cihan nie wyjaśnia Hancer swojej przeszłości z Beyzą.
18.15 Va banque – teleturniej
18.50 Jeden z dziesięciu
19.25 Barwy szczęścia (3367)
19.55 Domowe patenty – felieton
20.05 Barwy szczęścia (3368) – serial Polska 2026
20.40 Kulisy „M jak miłość”
20.55 M jak miłość (1929)
21.55 Na sygnale (891)
22.25 Magazyn Ekspresu Reporterów
23.25 Fucking Bornholm ★★★ – dramat obyczajowy Polska 2022
Reż. Anna Kazejak, wyk. Agnieszka Grochowska, Maciej Stuhr, Poul Storm
1.15 Hit Man – komedia ★★★ sensacyjna USA 2023
3.20 Wydojeni – film dokumentalny Nowa Zelandia 2021

Polsat

5.40 Telezakupy TV Okazjey **6.00** Nowy dzień **8.30** Malanowski i Partnerzy (242, 243): Zły zięć / Chłopak z sieci **9.30** Trudne sprawy (1048, 1049) – serial fabularno-dokumentalny Polska 2021 **11.35** Gliniarze (742-744): Kodeks / Zlecenie / Podnośnik – serial fabularno-dokumentalny **14.40** Dlaczego ja? (1556): Nietrafiona miłość – serial fabularno-dokumentalny Polska 2026

15.50 Wydarzenia
16.15 Pogoda
16.20 Interwencja – magazyn
16.30 Na ratunek 112 (1153)
17.00 Gliniarze (1193)
Oślepiony podczas napaści właściciel sklepu sportowego oskarża o atak konkurenta. Śledztwo ujawnia, że podejrzany handluje sterydami.
18.00 Pierwsza miłość (4205) – serial Polska 2026
18.50 Wydarzenia
19.15 Gość „Wydarzeń”
19.55 Milionerzy – teleturniej
20.30 Farma – reality show
21.30 Ninja vs Ninja – show
23.30 Everest – thriller USA/ ★★★★ Islandia/W. Bryt. 2015
Reż. Baltasar Kormákur, wyk. Jason Clarke, Josh Brolin, Jake Gyllenhaal
Historia tragicznej wyprawy, która pod przewodnictwem doświadczonego wspinacza próbowała w 1996 roku dotrzeć na szczyt Everestu.
2.10 Plan lotu ★★★ – thriller USA 2005
Reż. Robert Schwentke, wyk. Jodie Foster, Peter Sarsgaard, Sean Bean

TVN

5.00 Jak to jest zrobione? **5.40** Uwaga! **5.55** Ukryta prawda (1621) **6.50** Kuchenne rewolucje: Gdynia – Worek mąki **7.45** Dzień Dobry TVN **11.20** Doradca smaku **11.25** Kuchenne rewolucje: Restauracja „Karuzela smaku”, Warszawa / Biedrusko, Restauracja „Czterej Pancerni” **13.40** Ukryta prawda (1744-1745, 1673) – serial fabularno-dokumentalny Polska 2025

16.50 Szpital św. Anny (116) – serial obyczaj. Polska
17.55 Detektywi (310) – serial fabularno-dokumentalny Polska 2026
19.00 Fakty
19.55 Uwaga! – magazyn
20.15 Na Wspólnej (4202) – serial Polska 2026
20.50 The Floor – teleturniej
21.30 Skok na głęboką wodę – reality show Polska 2026
22.40 Kuba Wojewódzki – talk show Polska 2025
23.40 Superwizjer – magazyn
0.20 Operacja „Deszcz” ★★★ – film sf Australia 2020
Reż. Luke Sparke, wyk. Dan Ewing, Temuera Morrison, Lawrence Makoare
Dwa lata po inwazji obcych na Ziemię, ocaleni prowadzą desperacką wojnę. Ruch oporu z sojusznikami odkrywa spisek, który może doprowadzić do zakończenia wojny.
2.55 The Traitors. Zdrajcy – reality show Polska 2026
4.10 CSI: Kryminalne zagadki Las Vegas (9): Życie na krawędzi – serial krym. USA/Kanada 2010

TVN 7

6.50 Szkoła (608, 609) **8.45** Ukryta prawda (1284, 1194, 1195) **11.55** W-11 Wydział Śledczy (942, 943) **14.00** Detektywi (69) **15.00** Szpital św. Anny (107) **16.00** Sędzia Anna Maria Wesołowska (609, 610) **18.00** Sekrety życia (7) **19.00** Ukryta prawda (1478) **20.00** Hotel Paradise (34) **21.00** ★★★ Zabójcza broń IV – kom. sens. USA 1998, reż. Richard Donner, wyk. Mel Gibson, Danny Glover **23.40** ★★★★ Tenet – film akcji USA/W. Bryt. 2020, reż. Christopher Nolan, wyk. John David Washington, Michael Caine **2.40** Hotel Paradise (33)

TV 4

5.30 Telezakupy TV Okazje **6.00** Strażnik Teksasu (7, 8) **7.55** Bogaty dom – biedny dom (100) **8.55** Policjantki i policjanci (408, 409) **10.55** Na ratunek 112 (1154, 453) **11.55** Dlaczego ja? (1558) **12.55** Trudne sprawy (1058-1060) **15.55** Łowcy skarbów. Kto da więcej (34, 35) **18.00** Policjantki i policjanci (1411, 1412) **20.00** Uroczysko (242) **20.30** Sprawiedliwi – wydział kryminalny (1021) **21.30** Sprawiedliwi. Trójmiasto (138) **22.40** ★★★★ Nieśmiertelny – film fantasy W. Bryt./USA 1986 **1.00** Love Island. Wyspa miłości (30)

TVP Kultura

10.00 Na kłopoty Bednarski (4) **11.05** ★★★ Złote koło – film krym. Polska 1971 **12.45** ★★★ Żeniac – komedia Polska 1983 **14.05** Poszukiwacze zaginionych arcydzieł **14.45** ★★★ Dom moich synów – dramat Polska 1975 **15.50** Dlaczego nie Evans? (2) **16.40** Na kłopoty Bednarski (5) **17.50** Mody Polskie **18.35** Pastor. Cztery akty **20.00** Teatr TV: „Symfonia tańca/ Ssss...” – Polska 2026 **21.10** ★★★★ Szef roku – kom. Hiszp. 2021 **23.20** Film noir **0.20** W poszukiwaniu dobrego filmu

TV Trwam

13.30 Msza święta z Jasnej Góry **14.30** Gdy kwitną kasztany. Nasz Nazaret **15.25** Świat widziany sercem **16.10** Jestem mamą **16.25** Przyroda w obiektywie **16.40** Zdrowie z Bożej apteki **17.00** Wierzę w Boga **17.30** Burza w okręgu krakowskim **18.15** Rozmowy niedokończone **19.30** Każdy maluch to potrafi **19.45** Modlitwa z telef. udziałem dzieci **20.00** Informacje **20.20** Różaniec **21.00** Apel Jasnogórski **21.40** Polski punkt widzenia **22.00** Z Ewangelią w Krainie Rajskiego Ptaka

TVP Sport

7.45 Magazyn Betclic 1. Ligi **8.15** Piłka nożna: Ruch Chorzów – Pogoń Grodzisk Mazowiecki **10.15** Magazyn Betclic 1. Ligi **11.35** Piłka nożna: Lech Poznań – Legia Warszawa **13.40** Gol **15.00** Podsumowanie Pucharu Anglii: Półfinały **16.30** Piłka kobiet **17.25 (L)** Boks: Imperium Boxing Wałbrzych – CKB Potężni **20.20** Podsumowanie Pucharu Portugalii: Półfinały **21.05** Retransmisja sportowa **23.00** Sportowy wieczór **23.30** MMA: Gala w Libercu **1.45** Boks: Xander Zayas – Jorge García

TV Puls

6.00 Policjanci z Miami (1, 2) **8.00** Kobra – oddział specjalny (8, 9) **10.00** Triumf miłości (125, 126) **12.00** Nie igraj z aniołem (63) **13.00** Wspaniałe stulecie (88) **14.00** Przepis na zbrodnię (26) **15.00** Lombard. Życie pod zastaw (700, 701) **17.00** Dzielnica strachu (461) **18.00** Lombard. Życie pod zastaw (991, 992) **20.00** Badh – film sens. Fr. 2025 **21.55** ★★★ Bronx – film sens. Fr. 2020 **0.10** ★★★ Płonąca pułapka – dramat USA 2004 **2.25** Lombard. Życie pod zastaw (987) **3.25** Dyżur (41, 42)

★★★★★ koniecznie ★★★★ zdecydowanie tak ★★★ możesz ★★ nie musisz ★ zdecydowanie nie **(L)** na żywo

DVB T stacje dostępne w naziemnej telewizji cyfrowej

REG

eprasa.pl 56f2222e62

ŚRODA 29 Kwietnia

TVP 1

7.00 Msza św. na Jasnej Górze **7.30** Rodzina (nie od) święta **8.00** Serwis Info **8.25** Zaraz wracam (119) **9.05** Ranczo (16): Lokalna rewolucja **10.05** Komisarz Alex (25): Trzy sekundy **11.05** Ojciec Mateusz (129): Układ **12.00** Serwis Info **12.10** Agrobiznes, **12.40** Magazyn rolniczy **12.55** Dzika Argentyna (2): Kraina mistrzów przetrwania **14.00** Złoty chłopak (279) – serial obyczaj. Turcja 2022

15.00 Serwis Info – magazyn
15.15 Reporterzy – magazyn
15.35 Gra słów. Krzyżówka
16.05 Dziedzictwo (904)
17.00 Teleexpress
17.25 Jaka to melodia?
17.55 Klan (4705)
18.20 Zaraz wracam (120)
18.55 Akacjowa 38 (857)
19.30 19.30
19.55 Pytanie dnia
20.30 Studio Ligi Mistrzów UEFA
20.55 (L) Piłka nożna: Liga Mistrzów UEFA: Atlético Madryt – Arsenal FC
23.10 Bez znieczulenia
★★★★★ – dramat psychologiczny Francja/Polska 1978
Reż. Andrzej Wajda,
wyk. Zbigniew Zapasiewicz, Ewa Dałkowska, Andrzej Seweryn
Kariera zawodowa Jerzego to pasmo sukcesów. Życie rodzinne układa się bez zarzutu. Ale pewnego dnia przestaje mu się wieść.
1.15 Oddział Delta – film akcji
★★★ USA/Izrael 1986
Reż. Menahem Golan,
wyk. Chuck Norris, Lee Marvin, Martin Balsam

TVP 2

5.30 M jak miłość (1745) **6.25** Pożyteczni.pl **6.55** Barwy szczęścia (3368) – serial Polska 2026 **7.30** Pytanie na śniadanie **11.40** Gwiazdorska kuchnia Ani – magazyn kulinarny **12.10** Rzecz Polska **12.30** Koło fortuny – teleturniej **13.15** Panna młoda (82) – serial obyczajowy Turcja 2024 **14.00** Va banque **14.35** Na sygnale (890): Czytajcie ulotki – serial obyczajowy Polska 2026

15.05 La Promesa – pałac tajemnic (380)
15.50 Domowe patenty – felieton
16.00 Koło fortuny – teleturniej
16.35 Familiada – teleturniej
17.20 Panna młoda (83)
18.15 Va banque – teleturniej
18.50 Jeden z dziesięciu
19.25 Barwy szczęścia (3368, 3369) – serial Polska
20.40 Przepis dnia – magazyn
20.55 Na dobre i na złe (991) – serial obycz. Polska
21.55 Na sygnale (892, 893)
22.55 Lina (3) – miniserial
W trakcie wędrówki ekipa dokonuje makabrycznego odkrycia. Dochodzi do starć, a liczba uczestników zaczyna się zmniejszać. Pozostali podążają wytrwale za liną.
23.55 Szansa na miłość
★★★ – komedia romantyczna USA 2023
Reż. Brittany Goodwin,
wyk. Francesca Barker McCormick, Michael Joseph Nelson, Lucy Capri
1.35 Na przekór losowi (8)
2.40 Znakomity rocznik – film dokumentalny USA/Francja 2021

Polsat

5.25 Telezakupy TV Okazje **6.00** Nowy dzień – mag. informacyjny **8.30** Malanowski i Partnerzy (244, 245): 17.11 / Zarażony **9.30** Trudne sprawy (1050, 1051) **11.35** Gliniarze (745-747): Ostatnie śledztwo / Naga prawda / Przemoc domowa – serial fabularno-dokumentalny Polska 2022 **14.40** Dlaczego ja? (1557): To wszystko z miłości – serial fabularno-dokumentalny Polska 2026

15.50 Wydarzenia
16.15 Pogoda
16.20 Interwencja – magazyn
16.30 Na ratunek 112 (1154)
17.00 Gliniarze (1194) – serial fabularno-dokumentalny Polska 2026
18.00 Pierwsza miłość (4206) – serial Polska 2026
18.50 Wydarzenia
19.15 Gość „Wydarzeń”
19.55 Milionerzy – teleturniej
20.30 Farma – reality show
21.30 Bez pudru, czyli Kabaret plus... – prog. rozrywkowy
22.50 Nie zadzieraj z fryzjerem
★★★ – komedia USA 2008
Reż. Dennis Dugan,
wyk. Adam Sandler, John Turturro, Emmanuelle Chriqui
Izraelski komandos Zohan marzy, by zostać fryzjerem. Upozorowawszy śmierć, ucieka do Nowego Jorku, by tam oddać się profesji, która ma przynieść mu satysfakcję.
1.10 Ostrożnie z dziewczynami
★★★ – komedia rom. USA 2002
Reż. Roger Kumble, wyk. Cameron Diaz, Thomas Jane, Christina Applegate
3.00 Nasz nowy dom (344)

TVN

5.00 Uwaga! **5.15** Jak to jest zrobione? (1) **5.40** Uwaga! – magazyn **5.55** Ukryta prawda (1622) **6.50** Kuchenne rewolucje: Magnuszew – Stara Kuźnia **7.45** Dzień Dobry TVN **11.20** Doradca smaku – magazyn kulinarny **11.25** Kuchenne rewolucje: Tychy, Restauracja „Zorba” / Mielec, Restauracja„Vis a Vis” **13.40** Ukryta prawda (1746-1747, 1674) – serial fabul.-dokumentalny Polska 2025

16.50 Szpital św. Anny (117)
17.55 Detektywi (311)
19.00 Fakty
19.55 Uwaga! – magazyn
20.15 Na Wspólnej (4203) – serial Polska 2026
20.50 The Floor – teleturniej
21.30 Królowa przetrwania
22.55 Jak boss
★★★ – komedia USA 2020
Reż. Miguel Arteta,
wyk. Tiffany Haddish, Rose Byrne, Salma Hayek
Dwie przyjaciółki, prowadzące firmę kosmetyczną, mają problemy finansowe. Gdy dostają ofertę od królowej branży, przyjaźń zostaje wystawiona na poważną próbę.
0.35 Co wiecie o swoich dziadkach?
★★★ – komedia USA 2017
Reż. Sean Anders,
wyk. Will Ferrell, Mark Wahlberg, Mel Gibson
2.35 Uwaga! – magazyn
2.50 Największe polskie katastrofy: Zawalenie się dachu hali w Katowicach – serial dok. Polska 2020
3.40 CSI: Kryminalne zagadki Las Vegas (10)

TVN 7

6.50 Szkoła (611, 612) **8.45** Ukryta prawda (1285, 1196, 1197) **11.55** W-11 Wydział Śledczy (946, 947) **14.00** Detektywi (70) **15.00** Szpital św. Anny (108) **16.00** Sędzia Anna Maria Wesołowska (611, 612) **18.00** Sekrety życia (8) **19.00** Ukryta prawda (1479) **20.00** Hotel Paradise (35) **21.00** ★★★ Sekcja rytmiczna – thriller W. Bryt./Hiszp./Irl./USA 2020, reż. Reed Morano, wyk. Blake Lively **23.25** ★★★ Małe rzeczy – thriller USA 2021, reż. John Lee Hancock, wyk. Denzel Washington **2.05** Hotel Paradise (34) **2.55** Żyjąc z potworem (12)

TV 4

5.30 Telezakupy TV Okazje **6.00** Strażnik Teksasu (9, 10) **8.00** Bogaty dom – biedny dom (101) **8.55** Policjantki i policjanci (410, 411) **10.55** Na ratunek 112 (1155, 454) **11.55** Dlaczego ja? (1559) **12.55** Trudne sprawy (1061-1063) **15.55** Łowcy skarbów. Kto da więcej (35, 36) **18.00** Policjantki i policjanci (1412, 1413) **20.00** Uroczysko (243) **20.30** Sprawiedliwi – wydział kryminalny (1022) **21.30** Sprawiedliwi. Trójmiasto (139) **22.40** ★★★ Babylon A.D. – film sf W. Bryt./USA 2008 **0.45** Interwencja **0.55** Love Island. Wyspa miłości (31)

TVP Kultura

11.00 ★★★ Dom moich synów – dramat Polska 1975 **12.10** ★★★★ Zawrócony – film obyczaj. Polska 1994 **13.45** Pastor. Cztery akty **15.05** Emil Karewicz – portret aktora **16.00** Dlaczego nie Evans? **17.00** Na kłopoty Bednarski (6) **18.00** Dobre strony **18.30** Inf. kulturalne **18.50** Reżyserzy **19.35** WTEM **19.42** Andrzej Wajda – Notatki **20.00** ★★★★ Filip – dramat Polska 2022 **22.15** Przygody Sherlocka Holmesa (9) **23.20** Hala odlotów **0.25** Scena muzyczna **1.20** ★★★★ Szef roku – komedia Hiszp. 2021

TV Trwam

11.25 Jestem mamą **12.20** Władysław hr. Zamoyski. Pan z Wielkopolski. Władca Tatr **13.30** Msza święta z Jasnej Góry **14.30** Ona nigdy nie była sama – Czcigodna Sługa Boża Matka Teresa Kierocińska **15.00** Za kołem podbiegunowym – reportaż o pracy misjonarzy Świętej Rodziny w Norwegii **16.10** Na zdrowie **16.30** Poznań bez serca **17.00** Po stronie prawdy **18.15** Rozmowy niedokończone **19.30** Bóg z nami **20.00** Informacje **20.20** Różaniec **21.00** Apel Jasnogórski **21.40** Polski punkt widzenia

TVP Sport

7.35 Magazyn Betclic 2. Ligi **8.15** Piłka nożna: Lech Poznań – Legia Warszawa **10.15** Piłka nożna (k): GKS Katowice – Pogoń Szczecin **12.15** Reportaż **12.45** Żużel: Finał Turnieju o Złoty Kask w Opolu **14.45** Retransmisja sportowa **16.45** Pełnosprawni **17.15** Studio **17.40 (L)** Hokej na lodzie (tow.): Polska – Francja **20.55 (L)** Piłka nożna: LM UEFA: Atlético Madryt – Arsenal FC **23.20** Magazyn skrótów LM UEFA: Półfinały – 1. mecze **0.40** Boks: Imperium Boxing Wałbrzych – CKB Potężni

TV Puls

6.00 Policjanci z Miami (2, 3) **8.00** Kobra – oddział specjalny (9, 10) **10.00** Triumf miłości (127, 128) **12.00** Nie igraj z aniołem (64) **13.00** Wspaniałe stulecie (89) **14.00** Przepis na zbrodnię (27) **15.00** Lombard. Życie pod zastaw (701, 702) **17.00** Dzielnica strachu (462) **18.00** Lombard. Życie pod zastaw (992, 993) **20.00** ★★★ Raport Pelikana – thriller USA 1993 **23.00** ★★★★ Rzeka tajemnic – dramat USA/Australia 2003 **1.50** Lombard. Życie pod zastaw (988) **2.50** Dyżur (30)

★★★★★ koniecznie ★★★★ zdecydowanie tak ★★★ możesz ★★ nie musisz ★ zdecydowanie nie **(L)** na żywo

DVB T stacje dostępne w naziemnej telewizji cyfrowej

CZWARTEK 30 Kwietnia

TVP 1

7.00 Msza św. na Jasnej Górze **7.30** Dobre historie **8.00** Serwis Info **8.25** Zaraz wracam (120) **9.05** Ranczo (17): Honor parafii **10.05** Komisarz Alex (26): Ostatnia sprawa Lucyny **11.00** Ojciec Mateusz (130): Zakładniczka **12.00** Serwis Info **12.10** Agrobiznes **12.40** Magazyn rolniczy **12.55** Dzika Argentyna (3): Kraina wód **14.00** Złoty chłopak (280) – serial obyczaj. Turcja 2022

15.00 Serwis Info – magazyn
15.15 Reporterzy – magazyn
15.35 Gra słów. Krzyżówka
16.05 Dziedzictwo (905)
17.00 Teleexpress
17.25 Jaka to melodia?
17.55 Klan (4706)
18.20 Zaraz wracam (121)
18.55 Akacjowa 38 (858)
19.30 19.30
19.55 Pytanie dnia
20.30 Omnibus – szybcy i mądrzy – teleturniej
21.20 Ojciec Mateusz (447)
Dwóch nastolatków wyrusza na poszukiwania meteorytu w okolicach Sandomierza. Chłopców zaciekawiają niezidentyfikowane osoby w skafandrach ochronnych.
22.20 Sprawa dla reportera
23.20 Książę William. Życie w fotografiach – film dok. W. Bryt. 2025
0.20 Powrót (1) – dramat Polska 2021
1.25 System – film kryminalny
★★★★ USA/W. Bryt./Czechy/Rumunia 2014
3.50 Sprawa dla reportera
4.45 Notacje: Dorota Sumińska. Chciałam być jak mój ojciec

TVP 2

5.30 M jak miłość (1746) **6.20** Operacja zdrowie – magazyn **6.55** Barwy szczęścia (3369) – serial Polska 2026 **7.30** Pytanie na śniadanie – magazyn informacyjny **11.40** Dzień z życia artysty **12.15** Którędy po sztukę **12.30** Koło fortuny – teleturniej **13.15** Panna młoda (83) – serial obycz. Turcja 2024 **14.05** Va banque **14.35** Na sygnale (891): Druga twarz – serial obycz. Polska 2026

15.05 La Promesa – pałac tajemnic (381)
16.00 Koło fortuny – teleturniej
16.35 Familiada – teleturniej
17.20 Panna młoda (84) – serial obyczaj. Turcja
18.15 Va banque – teleturniej
18.50 Jeden z dziesięciu
19.25 Barwy szczęścia (3369)
19.55 Domowe patenty – felieton
20.05 Barwy szczęścia (3370) – serial Polska 2026
20.40 Tak to leciało! – teleturniej
21.40 Niepewne sytuacje – program rozrywkowy
22.15 Syn (17, 18) – serial USA
Rok 1852. Przyparci do muru Komancze postanawiają ruszyć na wojnę. Rok 1916. W rozgrywce między rodziną McCulloughów a Standard Oil dochodzi do przełomu.
23.55 Rodzinka.pl (313) – serial kom. Polska 2026
0.30 Fucking Bornholm
★★★ – dramat obyczaj. Polska 2022
Reż. Anna Kazejak,
wyk. Agnieszka Grochowska, Maciej Stuhr, Poul Storm
2.20 Akacjowa 38 – serial obyczaj. Hiszpania

Polsat

5.25 Telezakupy TV Okazje **6.00** Nowy dzień **8.30** Malanowski i Partnerzy (246, 247): Przyjaciółki na dobre i na złe / Kobieta w czarnych okularach **9.30** Trudne sprawy (1052, 1053) – serial fabularno-dokumentalny Polska 2021 **11.35** Gliniarze (748-750): Pomysł na życie / Sekrety parafii / Lepsze jutro **14.40** Dlaczego ja? (1558): Lepszy start – serial fabularno-dokument. Polska

15.50 Wydarzenia
16.15 Pogoda
16.20 Interwencja – magazyn
16.30 Na ratunek 112 (1155)
17.00 Gliniarze (1195)
Plecak z narkotykami prowadzi detektywów do 13-latka, który zeznaje, że wplątał go w to kolega przetrzymywany teraz przez gangsterów. Policja rozpoczyna akcję.
18.00 Pierwsza miłość (4207) – serial Polska 2026
18.50 Wydarzenia
19.15 Gość „Wydarzeń”
19.55 Milionerzy – teleturniej
20.30 Farma – reality show
21.30 Nasz nowy dom (368)
22.55 Miasto aniołów – dramat
★★★ obyczaj. USA/Niemcy 1998
Reż. Brad Silberling,
wyk. Nicolas Cage, Meg Ryan, Dennis Franz
Po nieudanej operacji kardiolog Maggie Rice traci wiarę w sens swojej pracy. Anioł Seth, który jest świadkiem zajścia, zakochuje się w pragmatycznej kobiecie.
1.25 Sortownia (8)
2.30 Zostań, jeśli kochasz
★★★ – melodramat USA 2014

TVN

5.00 Nauka jazdy **5.40** Uwaga! – magazyn **5.55** Ukryta prawda (1623) **6.50** Kuchenne rewolucje: Turek – Piwnica Smaku **7.45** Dzień Dobry TVN **11.20** Doradca smaku **11.25** Kuchenne rewolucje: Trzebinia, Restauracja „Porto di mare” / Wrocław, „Centrum Gastronomiczne Margaret” **13.40** Ukryta prawda (1748, 1584, 1675) – serial fabularno-dokument. Polska 2025

16.50 Szpital św. Anny (118) – serial obycz. Polska 2026
17.55 Detektywi (312) – serial fabularno-dokumentalny Polska 2026
19.00 Fakty
19.55 Uwaga! – magazyn
20.15 Na Wspólnej (4204) – serial Polska 2026
20.50 The Floor – teleturniej
21.30 Kuchenne rewolucje: Poznań – Bistro Brejk
22.40 Ocean's 8 – komedia
★★★ sensacyjna USA 2018
Reż. Gary Ross,
wyk. Sandra Bullock, Cate Blanchett, Anne Hathaway
Debbie Ocean pięć lat planowała kradzież wartego 150 mln dolarów naszyjnika, który podczas Gali Met będzie miała na sobie Daphne Kluger. Ale będzie potrzebna pomoc.
0.50 Skok na głęboką wodę
1.55 Szpital św. Anny (79) – serial obycz. Polska 2026
2.45 Uwaga! – magazyn
3.00 CSI: Kryminalne zagadki Las Vegas (11, 12): Obława / Pocałunek śmierci
4.45 Jak to jest zrobione? – serial dok. Kanada 2014

TVN 7

6.50 Szkoła (614, 615) **8.45** Ukryta prawda (1286, 1198, 1199) **11.55** W-11 Wydział Śledczy (948-950) **14.00** Detektywi (71) **15.00** Szpital św. Anny (109) **16.00** Sędzia Anna Maria Wesołowska (613, 614) **18.00** Sekrety życia (9) **19.00** Ukryta prawda (1480) **20.00** Hotel Paradise (36) **21.00** ★★★ Grunt to rodzinka – komedia Fr. 2004, reż. Alain Berbérian, wyk. Christian Clavier, Jean Reno **23.00** ★★★ Larry Crowne. Uśmiech losu – komediodr. USA/Fr. 2011, reż. Tom Hanks, wyk. Tom Hanks, Julia Roberts **1.15** Hotel Paradise (35)

TV 4

6.00 Strażnik Teksasu (11, 12) **7.55** Bogaty dom – biedny dom (102) **8.55** Policjantki i policjanci (412, 413) **10.55** Na ratunek 112 (1156, 455) **11.55** Dlaczego ja? (1560) **12.55** Trudne sprawy (1064, 1065) **15.55** Łowcy skarbów. Kto da więcej (36, 37) **18.00** Policjantki i policjanci (1413, 1414) **20.00** Uroczysko (244) **20.30** Sprawiedliwi – wydział kryminalny (1023) **21.30** Sprawiedliwi. Trójmiasto (140) **22.40** ★★★ Purpurowe rzeki II: Aniołowie apokalipsy – thriller Fr./Wł./W. Bryt. 2004 **0.45** Interwencja **1.10** Love Island. Wyspa miłości (32)

TVP Kultura

9.15 Studio Kultura – niedziela z... **10.10** Na kłopoty Bednarski (6) **11.10** ★★★ Respect – film biograf. USA/Kan. 2021 **13.40** Reżyserzy **14.35** ★★★ Klucznik – film obyczaj. Polska 1980 **16.10** Dlaczego nie Evans? (4) **17.05** Na kłopoty Bednarski (7) **18.10** Wydarzenie aktualne **18.40** Którędy po sztukę **18.50** Enzo Ferrari. Czerwony i czarny **20.10** ★★★★ Popioły (2) – dramat Polska 1965 **22.25** Hala odlotów **23.25** Dzień, w którym umarła gwiazda rocka **0.00** Video Killed the Radio Star

TV Trwam

12.20 Wykłady z kongresu **13.00** Poronin – Parafia Św. Marii Magdaleny **13.30** Msza święta z Jasnej Góry **14.30** Wszystkim i wszędzie **15.00** Po stronie prawdy **16.10** Z wędką nad wodę w Polsce i świat **16.35** Sól Ziemi **17.15** Muzyczne chwile **17.30** Odpowiedzialni za Kościół **18.15** Rozmowy niedokończone **19.30** Każdy maluch to potrafi **19.45** Modlitwa z telefonicznym udziałem dzieci **20.00** Informacje **20.20** Różaniec **21.00** Apel Jasnogórski **21.40** Polski punkt widzenia **22.00** Głos serca (116)

TVP Sport

8.15 Magazyn skrótów LM UEFA **9.35** Podsumowanie Pucharu Portugalii **10.10** Reportaż **10.50** Podsumowanie STS Pucharu Polski **14.10** Hokej na lodzie (tow.): Polska – Francja **16.00** Boks: Imperium Boxing Wałbrzych – CKB Potężni **18.35** Piłka nożna: LM UEFA: Atlético Madryt – Arsenal FC **20.45** Ring TVP Sport **21.45** Magazyn skrótów LM UEFA **23.00** Sportowy wieczór **23.35** Podsumowanie Pucharu Anglii: Półfinały **1.00** Boks: Xander Zayas – Abass Baraou **2.00 (L)** Koszykówka: NBA

TV Puls

6.00 Policjanci z Miami (3, 4) **8.00** Kobra – oddział specjalny (10, 11) **10.00** Triumf miłości (129, 130) **12.00** Nie igraj z aniołem (65) **13.00** Wspaniałe stulecie (90) **14.00** Przepis na zbrodnię (28) **15.00** Lombard. Życie pod zastaw (702, 703) **17.00** Dzielnica strachu (463) **18.00** Lombard. Życie pod zastaw (993, 994) **20.00** ★★★ Planeta singli 3 – komedia romantyczna Polska 2019 **22.05** ★ Ślub doskonały – komedia Polska 2023 **0.00** ★ Nasze małe wielkie wesele – komedia Francja 2023

★★★★★ koniecznie ★★★★ zdecydowanie tak ★★★ możesz ★★ nie musisz ★ zdecydowanie nie **(L)** na żywo

DVB T stacje dostępne w naziemnej telewizji cyfrowej

REG

eprasa.pl 56f2222e62

Twoje ogłoszenie ukaże się na tym terenie



»Punkty ogłoszeń blisko Ciebie

POWIAT ŁUKOWSKI

Łuków

- Redakcja ul. Kwiatkowskiego 5
- Ubezpieczenia Jakar, Iwona Zaniewicz, ul. Staropijarska 2A
- Serwis komputerowy, os. Unitów Podlaskich 17 (piwnica sklepu Stokrotka)
- Ubezpieczenia Marek Małkiński, al. Tadeusza Kościuszki 29 A
- Punkt Kurierski PAKERSI ul. Browarna 35/1, Łuków

Wojcieszków

- Sklep Wielobranżowy i Kwiaty Iwona Burdach, Pl. Próchniewicza 5

Trzebieszów

- Sklep Agrotop Jerzy Płudowski, Trzebieszów Drugi 45

Serokomla

- Części Samochodowe Sławomir Sobiecki ul. Kleeberga 37

POWIAT RADZYŃSKI

Radzyń:

- Redakcja Plac Wolności 11
- Ubezpieczenia Krzysztof Hryciuk, ul. Dąbrowskiego 15
- Brylancik ul. Ostrowiecka 20
- Ubezpieczenia Pogoda ul. Ostrowiecka 17

Wohyń

- Kwiaciarnia Barbara Podgajna ul. Średnia 28

POWIAT PARCZEWSKI

Parczew

- Ubezpieczenia i Nieruchomości Edward Ochnik, ul. Nowa 8
- PH Ola Anna Abramiuk ul. Kolejowa 1

Milanów

- Lewiatan ul. Szkolna 20

Sosnowica

- Groszek Jarosław Mazurek ul. Wojska Polskiego 87

POWIAT LUBARTOWSKI

Lubartów

- Redakcja ul. Ks. Szulca 1
- Lombrard Karat ul. Lubelska 33

Kamionka

- Sklep Karolina ul. Lubartowska 12

Ostrów Lubelski

- Witex Witold Barszcz ul. Żabia 2

Ostrówek

- Sklep Korona, Ostrówk Kolonia 12

Kock

- Ubezpieczenia Tomasz Przeworski, ul. Piłsudskiego 17 (obok Stokrotki)
- Ubezpieczenia Tomasz Przeworski, ul. Kleeberga 10 (obok Biedronki)

Jeziorzany

- Dom Handlowy Anna Blicharz ul. Rynek 24

Michów

- Komis Bogusława Staniak ul. Rynek I 21

POWIAT ŁĘCZYŃSKI

ŁĘCZNA

- BIURO UBEZPIECZEŃ - ZOFIA OSAK, ul. Targowa 14

Cyców

- Ubezpieczenia Kamila Bednaruk-Sadlak, ul.Chełmska

POWIAT BIALSKI

Biała Podl.

- Punkt Opłat Mariusz Maksymiuk ul. Piłsudskiego 12

Międzyrzec

- Sklep papierniczo-zabawkowy Krzysztof Grzeszczyk ul. Targowa 6 (hala targowa)
- Ubezpieczenia JAKAR Tomasz Zaniewicz ul. Żelazna 4

POWIAT OPOLSKI

Opole Lubelskie

- MiR Ubezpieczenia ul. Lubelska 16/11 (obok PKO S.A.)
- RS Control Stacja Kontroli Pojazdów ul. Willowa 22 (obok mleczarni)

Poniatowa

- MiR Ubezpieczenia ul. 1 Maja 15/1 (obok policji)

POWIAT PUŁAWSKI

Kurów

- Biuro Ubezpieczeń Łukasz Piłat, ul. Głowackiego 1/18 (przy sklepie Dino)

POWIAT BIŁGORAJSKI

Biłgoraj

- "Pikul Media" Przemysław Pakuła, ul. Armii Kraków 84, 23-400 Biłgoraj

HOROSKOP

BARAN

Ten tydzień przyniesie przypływ energii i chęć działania. Uważaj jednak na impulsywne decyzje, szczególnie w pracy. W relacjach postaw na szczerość – unikniesz nieporozumień i zyskasz większe zaufanie.

BLIŹNIĘTA

Komunikacja będzie Twoją siłą. Wykorzystaj to w pracy i kontaktach towarzyskich. Uważaj jednak na plotki i niedomówienia. W uczuciach możliwa miła niespodzianka.

LEW

Nadchodzą dni pełne wyzwań, ale i szans na sukces. Twoja pewność siebie przyciągnie uwagę innych. W miłości unikaj dominacji – kompromis przyniesie lepsze efekty.

WAGA

Relacje będą na pierwszym planie. Możesz stanąć przed ważnym wyborem dotyczącym partnerstwa. Zachowaj równowagę między sercem a rozsądkiem, a wszystko ułoży się pomyślnie.

STRZELEC

Poczujesz potrzebę zmian i nowych doświadczeń. To dobry czas na naukę lub podróże. Uważaj jednak na nadmierny optymizm – nie wszystko pójdzie zgodnie z planem.

WODNIK

Kreatywność i nowe pomysły będą Twoim atutem. Możesz zaskoczyć innych swoją wizją. W relacjach postaw na autentyczność – szczerość pomoże wzmocnić więzi.

BYK

Czas sprzyja stabilizacji i porządkowaniu spraw finansowych. Możesz otrzymać ciekawą propozycję, ale dobrze ją przeanalizuj. W życiu osobistym postaw na spokój i drobne przyjemności.

RAK

To dobry moment na zadbanie o siebie i swoje emocje. Możesz poczuć potrzebę wycofania się z nadmiaru obowiązków. W relacjach rodzinnych nastąpi ocieplenie atmosfery.

PANNA

Skupisz się na szczegółach i organizacji. To idealny czas na planowanie i porządki. Uważaj jednak, by nie być zbyt krytycznym wobec bliskich – ktoś może to źle odebrać.

SKORPION

Twoja intuicja będzie wyjątkowo silna. Zaufaj jej w podejmowaniu decyzji. Możliwe intensywne emocje w relacjach – postaraj się zachować spokój i nie działać pod wpływem impulsu.

KOZIOROŻEC

Skupisz się na celach zawodowych i finansach. Twoja determinacja przyniesie efekty, ale nie zapominaj o odpoczynku. W życiu osobistym ktoś może potrzebować Twojego wsparcia.

RYBY

To czas refleksji i wewnętrznego rozwoju. Możesz odkryć coś ważnego o sobie. Uważaj jednak na uciekanie od problemów – lepiej zmierzyć się z nimi od razu.

POGODA

(temperatura dzień/noc, zachmurzenie, prędkość i kierunek wiatru, ciśnienie)

WT	ŚR	CZW	PT	SOB	NIEDZ	PN
12 -1	12 2	14 1	11 -1	12 2	14 5	15 4
25 km/h	18 km/h	40 km/h	25 km/h	22 km/h	29 km/h	25 km/h
1018 hPa	1019 hPa	1013 hPa	1013 hPa	1012 hPa	1010 hPa	1010 hPa

WTOREK 21 KWIETNIA — godz. 05:23 — godz. 19:45

PONIEDZIAŁEK 27 KWIETNIA — godz. 5:11 — godz. 19:55

REG

» JAK NADAĆ OGŁOSZENIE

1 Na kuponie
Kupon należy dostarczyć do redakcji lub punktu przyjmowania ogłoszeń.

2 W punkcie nadawania ogłoszeń
Koszt jednorazowej publikacji ogłoszenia wynosi **10 zł,** w przypadku usług **15 zł.**

3 SMS
Wyślij sms na numer 79567
w treści wpisz: WL. oraz treść ogłoszenia.
Koszt smsa to 11,07 zł (z Vat)
Przykład: wl.sprzedam audi A4, 96 r., benzyna, gaz
UWAGA: używanie polskich znaków np, ą, ż, ó powoduje skrócenie liczby znaków w smsie (zależne od operatora sieci)

KUPON NA OGŁOSZENIA BEZPŁATNE

(ważny do 04 . 05. 2026 r.)

Dotyczy sprzadaży jednej rzeczy do 1000 zł lub oddania za darmo

kategoria: ..... treść: .....

.....

.....

Cena ..... miejscowość ..... tel.: .....

Warunkiem publikacji ogłoszenia jest czytelne wypełnienie wszystkich rubryk

eprasa.pl 56f2222e62

NIERUCHOMOŚCI

SPRZEDAM DOM

SPRZEDAM dom drewniany o pow. ok. 90 m2 w stanie dobrym do niewielkiego remontu na działce 24 ary. Cichostów Kolonia 45. Cena do uzgodnienia Tel. 692 171 673



DOM murowany 100 m2, ogrzewany pelletem do zamieszkania/remontu. Działka ok. 35 a. Murowany budynek gosp. Blisko szkoła, DK19. Tchórzew Kolonia. Cena: 380 tys. zł Tel. 660 667 093

SPRZEDAM MIESZKANIE

SPRZEDAM 3pokojowe mieszkanie 63m2 na 3 piętrze, przy ul. 3 maja 51 Cena do uzgodnienia Tel. 660 108 546

MIESZKANIE w bloku Tel. 698 233 029

SPRZEDAM lub wynajmę mieszkanie 50 m2, Biłgoraj os. Ogrody. II p, 2 pokoje, osobna kuchnia, parking po obu stronach bloku, długi balkon, pełna własność Tel. 609 304 827

MIESZKANIE 3-pok. 59,3 m2, 1 piętro, Puławy, os. Gościńczyk, po remoncie, balkon-loggia, sklep spoż. za rogiem, blisko galeria, szkoła, przedszkole, przychodnia. Cena do uzg. Tel. 785 559 218

SPRZEDAM DZIAŁKĘ, POLE, GOSPODARSTWO

SPRZEDAM działkę budowlaną, uzbrojoną, 18 arów, cena 145 tys. do uzg. w Woli Sernickiej. Tel. 81 743 52 30 kom. 500 697 320

SPRZEDAM 2 działki budowlane po 30 arów przy lesie w miejscowości Glinny Stok cena do uzgodnienia Tel. 606 978 978

SPRZEDAM działkę rolno-budowlana o pow 30ar blisko rzeka i las-okolice Kocka-wiecej informacji pod nr tel Tel. 667799205

SPRZEDAM działkę rolną częściowo pod zabudowę o pow. 2,20 ha w Żabikowie Tel. 601 226 081

SPRZEDAM DZIAŁKĘ INWESTYCYJNĄ O WYMIARACH 32x200 m2 POWIERZCHNIA DZIAŁKI 6400M2 KTÓRA ZNAJDUJĘ SIĘ NA GRANICY ŁUKÓW-ŚWIDRY Tel. 782 318 190

SPRZEDAM GRUNTY ROLNE I LAS POW 3,21H OSTRÓWKI GMINA WOHYŃ Tel. 516 898 743

SPRZEDAM grunt rolny Tel. 698 233 029

SPRZEDAM działkę rolno-budowlaną o pow. 0.58 ha, w miejscowości Okrzeja (Kolonia Dąbrowa) powiat Łukowski. Cena 68 tyś. Istnieje też możliwość kupienia działek obok. Tel. 502 577 697

SPRZEDAM działkę pod budowę 24 ary, blisko drogi, uzbrojona Cichostów 45 Tel. 692 171 673

DZIAŁKI budowlane w Szczekarkowie, gm. Lubartów. Tel. 789 244 885

SPRZEDAM działki budowlane w Wilczance (gm. Żyrzyn) - jedna o pow. 24 a, druga o pow. 64 a. Przy drodze. Tel. 798 357 219

SPRZEDAM działki budowlane Rzeczyca Tel. 506 832 111

SPRZEDAM grunty orne okolice Radzynia Tel. 668 632 773

MAM DO WYNAJĘCIA, WYDZIERŻAWIENIA

WYNAJMĘ mieszkanie ponad 40 m kwadratowych dla osób pracujących lub uczących się (dla max 2 osób). Kaucja. Blisko dworca. Tel. 500 359 031

WYNAJMĘ powierzchnię pod magazyn lub pod działalność gospodarczą w Biłgoraju ok 300 metrów kwadratowych. Dobra cena, dobra lokalizacja, blisko dworca. Pomieszczenia ogrzewane. Tel. 500 359 031

WYNAJMĘ powierzchnię pod działalność biurową w Biłgoraju ok 40 m kwadratowych. Dobra cena. Niedaleka odległość od dworca. Tel. 500 359 031

WYNAJMĘ salę szkoleniową kompletnie wyposażoną w dobrej cenie (monitor interaktywny, stoliki, krzesła, warnik, czajnik, serwis kawowy itp.) Tel. 500 359 031

KUPIĘ

KUPIĘ POLE ŁĄKĘ NIEUŻYTKI W OKOLICACH ŁUKOWA ROZWAŻĘ INNĄ LOKALIZACJĘ MASZ COŚ CIEKAWEGO DZWOŃ Tel. 515 545 174

MOTORYZACJA

AUDI

SPRZEDAM Audi A4 b8 2.0 TDI 143 KM, kombi z końca 2008 r, modelowo 2009. Automat, kolor czarny, bogate wyposażenie, stan bardzo dobry. Ok. Krzywdy , cena do uzgodnienia Tel. 604 891 618

BMW

SPRZEDAM AUTO BMW E36; BIAŁA PODLASKA; CENA 1000ZŁ Tel. 602 571 846

FORD

FORD KUGA 2012 czarny ROK 2,0 DIESEL, cena 24000ZŁ. Poleasingowy. Łuków woj. lubelskie Tel. 662 993 814

FORD C - Max - 16 - D, opony podwójne, 2011 r., 22 tys. km, 132 tys. zł, Lubartów Tel. 504 968 492

HYUNDAI

SPRZEDAM, HYUNDAI I40, 1,7 diesel 2013, biały, dach panorama, kamera cofania, nawigacja, pełna elektryka. Cena 19800zł Tel. 662 993 814

MERCEDES



MERCEDES W 124, 200D rok prod. 1991 silnik 1997 cm3 przebieg 461 tys. km. Po remoncie blacharsko lakierniczym. Cena 9200 zł,. Tel. 515 282 411

NISSAN

NISSAN Qashgai 2.0 rok 2009.cena do negocjacji. Tel. 512 316 342

POLONEZ

SPRZEDAM AUTO POLONEZ TRUCK; BIAŁA PODLASKA; CENA 1000ZŁ Tel. 602 571 846

RENAULT

RENAULT KOLEOS, 2010, 2,0 diesel. Stan bardzo dobry. Cena 12800zł Tel. 662 993 814

TOYOTA

SPRZEDAM toyotę avensis verso, 2004 r., diesel, gotowy do jazdy. Cena 12,5 tys. zł do negocjacji, okolice Puław Tel. 518 216 744

VOLVO

SPRZEDAM Volvo XC 60 Tel. 698 233 029

XC 60, czarny Tel. 698 233 029

VOLKSWAGEN

PASSAT 2.0l, 2003r, benzyna, badanie techn. do lutego 2027r, stan bardzo dobry-do jazdy, kolor ciemny granatowy. Cena do uzgodn. Tel. 696 485 513

SPRZEDAM Volkswagena UP rok prod. 2012, przebieg 101970 km, kolor czarny, benzyna. Cena do uzg. Ryki Tel. 606 707 357

MOTOCYKLE/ SKUTERY

SUZUKI Intruder 800 1996r. Po serwisie, 41000 km przebiegu. Szczekarków. 11500zł. Tel. 789 244 885

SPRZEDAM motocykl Honda FES 125, cena 6,5 tys. zł do negocjacji. Okolice Puław Tel. 518 216 744

PRZYCZEPKI

PRZYCZEPA kempingowa Adria, 4m. 6000zł. Tel. 789 244 885

ROWERY

ROWER młodzieżowy na kołach „26" na 7 przerzutek. 250zł. Tel. 516 032 112

CZĘŚCI

SPRZEDAM felgi do Toyoty Yaris 13 cali Tel. 605 288 379

SPRZEDAM fotele do busa, resory do busa, bagażnik na 3, 4 rowery Tel. 504 173 243

SPRZEDAM opony letnie 4 szt. Michelin pilot Sport 3 235/45/18 w dobrym stanie . cena 290 zł kpl. Okolice Krzywdy. Tel. 604 891 618

KOŁO dojazdowe T/25/90 R16 5 x 114,3 Toyota, Nissan stan bardzo dobry, c. 250zł. Radzyń. Tel. 515 194 552

DUŻA felga 22cmX90 szer 41cm 8 otworów Dwuteownik 35cm dlu 2,67m stopa 14cm ścianka 13mm - Rury kv 11x14cm dł 45 cm. Cena 30-50zl Wohyń 21-310 Tel. 668 401 215

INNE

SUBARU Forester, diesel, 2016r. 42000zł - do uzgodn. Tel. 789 244 885

SPRZEDAM samochód Mikro Car na dowód osobisty 2015 rok, Cena 34 000 zł, owcę kameruńską 200 zł/ szt, pługi 2 fabryczne c 850 zł, motor Yamaha 250 z 1990 r cena 7800 zł. Tel. 508 789 183

SPRZEDAM relingi dachowe do Opla Merivy. Tel. 516 032 112

SPRZEDAM opony letnie po 1 sezonie 4 sztuki 205/55/R16 Michelin cena 210 zł, i torbę skórzaną do motoru Honda 2 szt. Cena 250 zł/ szt Tel. 508 789 183

SPRZEDAM stojak na rowery. Lubartów. Tel. 516 032 112

KUPIĘ

KUPIĘ przyczepę campingową lub towarową z dokumentami jak i bez. W każdym stanie i stare motocykle. Tel. 511 925 566

KUPIĘ KAŻDY MOTOCYKL MOTOROWER WSK MZ JAWA WFM SHL IŻ NIEPR SIMSON KOMAR MOTORYNKA ITD ORAZ STARE AUTA I CZĘŚCI MASZ PYTANIA DZWOŃ Tel. 511 925 566

KAŻDE auto osobowe, dostawcze, ciężarowe, kłady, motocykle, motorowery w każdym stanie technicznym. Masz pytania dzwoń Tel. 511 925 566

ROLNICZE

SPRZĘT

KUPIĘ WSZYSTKIE CIĄGNIKI, PRASY, ŁADOWARKI, PRZYCZEPY, KOMBAJNY, MASZYNY, CASE, DEUTZ-FAHR, RENAULT, SAME, ZETOR, URSUS, PRONAR, MTZ, T25, SIPMA, KRONE i inne także uszkodzone Tel. 665 207 084

KUPIĘ C330, T25 lub inny może być do remontu lub bez prawa rejestracji i sprzęt rolniczy: glebogryzarka, talerzówka, przyczepa, rozsiewacz RCW, motyl, gniotownik, kopaczka, sadzarka Tel. 516 496 134

KUPIĘ C-330. T-25 kombajn Anna lub inne, może być do remontu i bez prawa rejestracji, przyczepę wywrotkę oraz każdy sprzęt rolniczy, rozsiewacz motyl, dobrze zapłacę gotówka od ręki Tel. 57 692 22 46

KULTYWATOR 2.10 I 2.70; PŁUGI 3 I 2; PAJĄK DO SIANA; OBSYPNIK 3; KOMBAJN ZBOŻOWY „SAMPO"; SIANO I SŁOMA W KOSTKACH; PRASA KOSTKA POLSKA Tel. 502 243 030

SPRZEDAM ciągnik C330 wraz z przyczepą jednoosiową. Tel. 507 114 046

SPRZEDAM przyczepę samozbierającą sprawną, przewracarko-zgrabiarkę, przewracarkę karuzelową Tel. 81 852 53 30

TALERZÓWKA, rozsiewacz 2- talerzowy, owijarka do bel, ładowacz tur do C 360 Tel. 505 071 250

PŁUGI 4 x 40 zrywalne, agregat siewny i ścierniskowy, siewnik, kosiarka dyskowa Fella Tel. 661 899 344

SPRZEDAM ciągnik rolniczy International 633 z ładowaczem. Ciągnik po przeglądzie technicznym. Oraz inny sprzęt rolniczy. Okolice Kocka. TEL.530065300 Tel. 53 006 53 00

SPRZEDAM Miska olejowa żeliwna,mechanizm różnicowy. Dolny zaczep do C360. Koła od rozrzutnika KOSA kompletne. Cyców. Cena do uzgodnienia. Tel. 514 465 655

SPRZEDAM siewnik poznaniak, pługi 2,3,4 taśmociąg do obornika, sortownik do ziemniaków, sadzarka do rozrzutnik obornika, brony, kombajn Anna, owijarkę, agregat pościerniskowy, Cyklop Tel. 667 799 205

SPRZEDAM rozbijak do pokosów, kosiarka rotacyjna, opryskiwacz, kopaczka do ziemniaków, kombajn Bizon, C360,C330, talerzówki: 18,16,28 talerzy. agregat przedsiewny. Przyczepa 6 tonowa Tel. 667 799 205

KUPIĘ TALERZÓWKĘ, glebogryzarkę, kopaczkę-,siewnik, agregat, ciągnik z turem, przyczepę, żmijkę do zboża Tel. 783 154 031

SPRZEDAM rozsiewacz nawozu, obsypnik, kopaczka ciągnikowa, opona C330 tył, wóz na drewnianych kołach odrestaurowany. Tel. 509 832 339

SPRZEDAM PAJĄK DO SIANA POLSKI FABRYCZNY CENA 700ZŁ Tel. 502 243 030

PRZYCZEPA Gomslema 4,5 t z szybrem na zboże,kultywator z wałkiem,klatka do przewozu zwierząt,sadzarka,wóz z zaczeem do ciągnika,płóg 2 skibowy, młynek do zboza,rozsiewacz do nawozów Tel. 503 630 933

CIĄGNIK URSUS C330 z kabiną, stan dobry + pługi dwójki i brony, cena do uzgodnienia, okolice Parczewa tel. 501-417-269 Tel. 501 417 269

SPRZEDAM BRONY CIĄGNIKOWE 3 SPRZĘSŁA ŚRUTOWNIK NA KAMIENIE Tel. 516 898 743

SPRZEDAM kabinę URSUS 3512 lub MF255, sokółka kompletna wszystkie szyby, lusterka i komplet mocowań, wialnia do zboża czerwona, metalowa. Tel. 509 832 339

SPRZEDAM silniki elektryczne od 3 kW - 4 kW i większe wiertarkę stołową WS 15 i liny stalowe. Tel. 603 346 594

SPRZEDAM pługi grudziądz dwójki, rozsiewacz lejek strumyk 400. Tel. 503 313 845

SPRZEDAM Pług 3 skibowy Unia-Grudziąc, odkładnie śrubowe 45. Cena do negocjacji. Cyców Tel. 507 690 115

SPRZEDAM nowy pielaczo-obsypnik ciągnikowy trójka.Cyców. Cena 999 zł Tel. 507 690 115

SPRZEDAM: WAŁ ŁĄKOWY zawieszany wymiar 2,5*40 cm. Cena do negocjacji. Cyców Tel. 507 690 115

SPRZEDAM: PRZYCZEPA CIĄGNIKOWA wywrotka D47. Cena 7 000,00 -do negocjacji.Cyców Tel. 507 690 115

SPRZEDAM ROZRZUTNIK OBORNIKA do małego remontu. Cena do negocjacji. Cyców Tel. 507 690 115

SPRZEDAM pługi grudziądz dwójki, rozsiewacz lejek strumyk 400. Tel. 503 313 845

SPRZEDAM pługi grudziądz dwójki, rozsiewacz lejek strumyk 400. Tel. 503 313 845

SILNIK siłowy 7,5 kw z przewodem cena 650zł, śrutownik na kamienie cena 500zł Tel. 721 376 324

SPRZEDAM rozrzutnik dwuosiowy do obornika, silnik 5 kW nowy. Cena do uzgodnienia Tel. 693 549 424

ROZŻUTNIK jednoosiowy do obornika Tel. 604 142 508

SPRZEDAM ROZRZUTNIK JEDNOOSIOWY; CZARNA BIAŁOSTOCKA ORAZ OPRYSKIWACZ CIĄGNIKOWY Tel. 669 919 684

SPRZEDAM rozsiewacz Motyl,obciązniki do c-360 przednie 4 szt,pług 4 skibowy Akpila 4x40 na wysokiej słubicy mieszalnik pasz ze śrutownikiem Tel. 500 027 799

SPRZEDAM OBSYPNIK TRÓJKA FABRYCZNY; CENA 1000ZŁ Tel. 502 243 030

SPRZEDAM WC NA BUDOWE DREWNIANE UŻYWANE; CENA 350ZŁ Tel. 502 243 030

SPRZEDAM krajzegę, mało używana, metalowa, wierzch blatu na zawiasach. otwierany i zamykany, silnik 4kW, dł. 126 cm, szer. 86 cm, wysokość 81 cm. Piła 60. Cena do uzgod.Okolice Puław Tel. 609 342 674

CHOMONT 26,24,25 cali lejce parokonne 2 pary, lejce pojedyncze, siodło do wożą. Dąb sosna modrzew jesion czerwony dąb cena do uzgodnienia sanie w dwóch częściach dębowe Tel. 53 772 85 17

SIECZKARNIA ręczna do kukurydzy. Zbiornik stalowy 22000 l, 60000 l. Komora chłodnicza 2x3,20x2 wys, Przyczepa D44 drewniana 5,5 m dl. Barakowóz na działkę- budowę 2,5x6,50. Tel. 505 090 467

VW LT do przewozu zwierząt z licencja Lekwet , samochód do 3,5t Diesel. Paka aluminiowa do przewozu zwierzat 2,5x5,5x2,2 wys. Waga zwierzęca oryginalna do 1t. Samochód Citroen C-15 Tel. 505 090 467

ROZRZUTNIK jednoosiowy Czarna Białostocka w oryginale 5800 Beczkowóz 4500l-9200 pługi 4-2000 przyczepa samozbierająca duża -3000 Tel. 515 519 200

KABINA okrągła do C 360 i opony duże używane, 500 zł, okolice Lubartowa Tel. 504 968 492

PRZEWRACARKA karuzelowa do siana sześciotalerzowa, szer. 7,20 m, Deutschfahr, stan bdb., możliwość transportu, cena 5200 zł, Lubartów Tel. 508 631 372

SPRZEDAM silnik C360 od Ostrówka oraz części plus tur Ostrówka. Tel. 665 577 041

SPRZEDAM silnik elektryczny 3kw i 1,5kw. Sprawne. Cena do uzgodn. Tel. 516 032 112

PŁODY ROLNE

SPRZEDAM owies 1T cena 550 zł za tonę, gmina Frampol, budę dla psa dużą 250 zł Tel. 504 710 237

SPRZEDAM owies 1T cena 550 zł za tonę, gmina Frampol, budę dla psa dużą 250 zł Tel. 504 710 237

REG

eprasa.pl 56f2222e62

UBOJNIA ZWIERZĄT RZEŹNYCH SP. ZO.O.
B.M. DOBROWOLSKIE
✕ skup bydła ✕ dorosłe
✕ byki ✕ skup koni
✕ jałówki
Kom. 511 660 072, 502 690 528
tel/ fax +48 25 797 41 38
e-mail: ubojniadobrowolska@o2.pl
Stare Kobiałki 106 21-450 Stoczek Łukowski



SPRZEDAM siano bele 120/120 I skos z łąk gruntowych bardzo dobrej jakości cena 70 zł 46 szt. mam również słomę 40 szt. po 30 zł. Tel. 690 475 254

SPRZEDAM ziemniaki sadzeniaki IRGA, WINETA, BELAROZA, JURKI, MELODY.667 799 205 Tel. 667 799 205

SPRZEDAM owies Nawigator na siew,gorczycę na poplon , pszenicę na mąkę i pszenżyto . Samoklęski Tel. 506 196 863

SPRZEDAM mąkę pszenną bezglutenową i wysokobiałkową , obie mąki są dobre do gotowania i pieczenia.Samoklęski. Tel. 506 196 863

SIANOwbelach.Cena80zł/szt. Krasew Tel. 505 424 216

SPRZEDAM słomę i siano w belach, suche pod dachem. Słomę około 30 szt, siano ok 40 szt. Cena do uzgodnienia Tel. 669 459 755

SPRZEDAM ziemniaki sadzeniaku odmiana Wineta, Jurek i Soraja. Cena 30 zł / 100 kg. Okolice Radzynia Podl. Tel. 505 424 216

SPRZEDAM ziemniaki do sadzenia: BELLAROZA, JUREK, SORAJA. Cena:0,50 zł/kg Wola Chomejowa Tel. 503 845 536

SŁOMA owsiana w belach 120/120 , zbiór 2025. 20 sztuk bardzo dobrej jakości, przechowywane w budynku 20 sztuk, Turów Tel. 609 981 330

SPRZEDAM siano pogodne pachnące: jęczmień, owies, pszenica, pszenżyto, możliwość transportu, Lubartów Tel. 508 631 372

SPRZEDAM siano, owies, ziemniaki sadzeniaki i jadalne. . Starościn. Tel. 727 510 935

SPRZEDAM. Pszenica, owies, słoma, siano. Tel. 725 077 442

SPRZEDAM. Łubin, kukurydza, sorgo, groch dla ryb. Tel. 725 077 442

SPRZEDAM pszczoły warszawskie zwykłe z ulami lub bez (ule na 3 rodziny). Lubartów. Ul 300zł, pszczoły 400zł. Tel. 504 652 071

SPRZEDAM pszenicę i żyto, Leszkowice Tel. 727 537 200

» INNE

SPRZEDAM terenowe Daihatsu Feroza 1.6 benzyna + gaz, 1992 rok, stan bardzo dobry, cena 12 000 zł. Parczew Tel. 502 577 697

ODDAM bezpłatnie skrzynki drewniane po jabłkach o wymiarze 60x40x20. Tel. 507 114 046

SPRZEDAM zrzuty poroża łosia skandynawskiego. Tel. 789 244 885

» KUPIĘ

KUPIĘ PRASĘ kostkującą, rolującą, siewnik, przyczepę, talerzówkę, glebogryzarkę-,ciągnik z napędem i mały, kombajn zbożowy, ładowarka teleskopowa sprawne i uszkodzone, owijarkę do bel Tel. 503 643 162

REG

PILNIE KUPIĘ każdy sprzęt ciągnik rolniczy, kombajn ziemniaczany sadzarkę sortownik, kopaczkę, glebogryzarkę talerzówkę prasę, przyczepę, wywrotkę, rozsiewacz RCW, gniotownik wialnię Tel. 512 598 054

KUPIĘ CIĄGNIK, KOMBAJN,ŁADOWARKĘ TELESKOPOWĄ, KOPARKĘ, KOPARKO - ŁADOWARKĘ, MINI ŁADOWARKĘ - MANITOU, CASE, BOBCAT, MF, MATBRO, NEW HOLLAND I INNE W KAŻDYM STANIE. Tel. 607 876 449

KUPIĘ TALERZÓWKĘ, glebogryzarkę, kopaczkę, siewnik, agregat, ciągnik z turem, przyczepę, żmijkę do zboża Tel. 783 154 031

KUPIĘ skrzynki drewniane jedynki używane. Interesują mnie skrzynki w dobrym stanie, przechowywane pod dachem. Od 500 sztuk po większe ilości. Zapewniam własnym odbiór i transport. Tel. 607 329 393

KUPIĘ DRZWI DO CIĄGNIKA „T25" ORYGINALNE, CZĘŚCI DO KOSIARKI „OSA" SILNIK „ES" OD MASZYNY DO MŁÓCENIA Tel. 502 243 030

ZWIERZĘTA

SPRZEDAM kury nioski 70 tygodniowe, niosące. Cena 22 zł / szt. Puławy, Łuków, Lubartów, Radzyń Podl. Parczew część zachodnia. Możliwość dowozu Tel. 509 348 264

SPRZEDAM króle,kaczki-,gęsi ,ok Lubartowa Tel. 505 861 164

FOKSTERIER 6 miesięcy czarny podpalany. Matka 3 kolory z rodowodem, ojciec jagterier cena 700 zł Tel. 690 475 254

SPRZEDAM Źrebicę 2-letnią. Zimnokrwista, główna księga, chodzi w zaprzęgu. Tel. 53 503 65 27

SPRZEDAM PSZCZOŁY NA RAMCE WARSZAWSKIEJ ZWYKŁEJ .CENA DO UZGODNIENIA. OSTRÓW LUBELSKI Tel. 667 099 935

SPRZEDAM prosięta Cena 600 zł para Tel. 726 595 997

SPRZEDAM dwu miesięczne koźlęta białe,siwe czarne cena 100 zł szt. Okolice Milejowa sms po godz.20:00 Rasa anglonubijska i seaneńczyk Tel. 502 268 084

PILNIE sprzedam pszczoły warszawskie zwykłe. Powiat radzyński. Tel. 505 415 813

SPRZEDAM pszczoły (ul Warszawski - zwykły) cena 550 zł Wohyń Tel. 518 850 041

GOŁĘBIE Białe Pocztowe, Obrączkowane, bardzo ładne, cena do uzgodnienia , tel. 784-303-584 Tel. 784 303 584

HOBBY

SPRZEDAM 4 rowery używane sprawne w cenie 250 zł szt. Okolice Puław Tel. 518 216 744

SPRZEDAM akordeon włoski 120 basów. Lubartów. Tel. 781 366 761

USŁUGI

TRANSPORT PRZEPROWADZKI, transport aut, maszyn i innych rzeczy Tel. 511 925 566

» BUDOWA, REMONT

MALOWANIE DACHÓW Tel. 516 964 592

FEST Bud od fundamentu po dach: budynki, garaże, domy, wiaty, zadaszenia Tel. 504 195 361

USŁUGI remontowo budowlane,wykończanie wnętrz,pokrycia dachowe,elewacje,domki drewniane,karton gips ,płytki,całe woj.lubelskie Tel. 510 278 095

USŁUGI koparką, wywrotką, glebogryzarką, rębakiem, lawetą, prace ziemne, wywóz gruzu, żwir, piasek, ziemia, torf. Wycinka drzew Tel. 505 833 308

MALOWANIE dachów. Tel. 604 217 219

MALOWANIE dachów i elewacji, sprawnie, solidnie Tel. 607 337 546

UKŁADANIE kostki brukowej Tel. 501 956 111

MALOWANIE i mycie elewacji i dachów Tel. 722 722 404

CYKLINOWANIE bezpyłowe Tel. 605 660 777

SPRZEDAM deski suche dębowe i sosnowe plus grab opałowy okolice Radzynia Tel. 668 632 773

» INNE

GOLAR Wycinka Drzew / Wycinka trudnych drzew / Ścinka sekcyjna / Usuwanie gałęzi / Karczowanie i porządkowanie działek Tel. 723 543 432

» SERWIS

NAPRAWA ciągników rolniczych,instalacji elektrycznych,skrzynie biegów wszystkie marki+radzieckie bez komputera+skutery,lakierowanie z dojazdem do 100km okolice Parczewa Tel. 792 943 318

POMPY wodne naprawa, skup używanych Tel. 604 200 271

NAPRAWA motocykli skuterów oraz Quadów. Uzgodnienia telefoniczne. Biłgoraj tel.532 199 173

DOM

» MEBLE

SPRZEDAM drzwi kuchenne, łazienkowe, wejściowe Tel. 504 173 243

SPRZEDAM wersalkę, 4 fotele i 2 ławy. Tel. 507 114 046

SPRZEDAM regał pokojowy Fabryka w Swarzędzu, o wymiarach 3x2,10 m w bardzo dobrym stanie. Cena 400 zł Tel. 507 114 046

SPRZEDAM szafę dwudrzwiową. Tel. 507 114 046

» AGD

SPRZEDAM lodówkę z szufladkowym zamrażalnikiem. Tel. 507 114 046

» URZĄDZENIA

SPRZEDAM Bojler-podgrzewacz ciepłej wody użytkowej (c.w.u.) pionowy, 200l. z grzałką firmy Elektroplasmet, stan bardzo dobry Tel. 605 288 379

SPRZEDAM bojler 140l Tel. 504 173 243

SPRZEDAM spawarkę 1 faz , krajzegę bez silnika , cena do uzgod , ok. Lubartowa Tel. 505 861 164

SPRZEDAM tokarkę, frezarkę, wiertarkę kolumnową, dłutownicę Tel. 795 441 056

SPRZEDAM trzyżyłowy przewód w gumie dł. 33 m. Cena do uzgodnienia. Okolice Puław. Tel. 609 342 674

SPRZEDAM wężownice kuchenną na wodę ciepłą, nowa, nieużywana. Cena do uzgodnienia. Okolice Puław Tel. 609 342 674

SPRZEDAM nowe reduktory tlenowy i acytlenowy, nowe nieużywane palniki do spawania i cięcia metalu. Cena do uzgodnienia. Okolice Puław. Tel. 609 342 674

OKLEJARKA do obrzeży meblowych MSU - 45 Cena 1100 zł; Frezarka do obrzeżny meblowych EKONO Jaroma Cena 2100 zł Tel. 606 141 210

» MATERIAŁY BUDOWLANE

SPRZEDAM parkiet bukowy o wymiarach 7x40 cm, grubość 22mm, ilość 28m2. Cena 20 zł m2 Tel. 507 114 046

SPRZEDAM cegłę nową, czerwoną, pełną Tel. 698 233 029

PUSTAKI żużlowe 250szt po 5 zł za szt trzymane pod dachem Sosnówka112 Tel. 604 142 508

KRĘGI betonowe 80 na przejazdy Tel. 502 398 044

SPRZEDAM blachę falistą ocynkowaną z rozbiórki garażu 8 arkuszy, dł. 2m, szer. 1,15 m. 6 arkuszy dł. 180 cm, szer. 86 cm. Cena do uzgodnienia. Okolice Puław Tel. 609 342 674

SPRZEDAM drzwi dwuskrzydłowe garażowe z blachy faliste, ocynkowanej. Cena do uzgodnienia. Okolice Puław Tel. 609 342 674

BLACHA biała akrylowa T18 0,5x67 cm x 200 cm 15 zł/ mb. Tel. 888 302 303

SŁUPKI fi 53 x 2 cena : 15 zł/mb. Tel. 888 302 303

BLACHA Ocynkowana w kręgu 0,5x315 10 ton po 3,40 zł/kg tel. Tel. 888 302 303

KAFLE żółte i białe oraz drzwiczki i czopuch do pieca Kamino, c. 500 zł, Lubartów. Tel. 661 482 474

SPRZEDAM tarcicę sosnową sezonowaną i nieobrzynaną (dwucalówka, calówka) większa ilość. Okolice Kocka Tel. 600 035 040

» INNE

MONTAŻ ogrodzeń z materiałem lub bez i renowacja ogrodzeń Tel. 696 989 709 lub 732 644 727

SRZEDAM przewody pięciożyłowe z wtykami, różne długości, silnik poloneza 1500 i rożne części do poloneza, kotlinę kowalską przenośnią. Tel. 798 357 219

SPRZEDAM stary niemiecki zegar ścienny. Lubartów. 350zł. Tel. 789 244 885

REKLAMA

PSYCHOTERAPIA
Małgorzata Orzechowska

Gabinet
Psychoterapii
Małgorzata Orzechowska

Psychoterapia indywidulana:
- depresja, zaburzenia lękowe, zaburzenia osobowości
- nadmierne zamartwianie się, poczucie bezsilności, brak nadziei na przyszłość, bezsenność, autoagresja, myśli samobójcze
- powtarzające się problemy w relacjach np. poczucie odrzucenia, konflikty, izolowanie się, lęk społeczny, trudność w stworzeniu stałego satysfakcjonującego związku

Terapia par:
- doświadczenie kryzysu w relacji
- częste konflikty
- zdrada
- poczucie wypalenia w związku

Łuków
ul. Rogalińskiego 8

Radzyń Podlaski
ul. Ostrowiecka 38

tel. **660 667 093**

www.gabinetyterapii.pl

eprasa.pl 56f2222e62

ROZMAITOŚCI

SPRZEDAM sprężarkę nowa polska 25l. Cena 400 zł. Radzyń Tel. 607 917 107



SPRZEDAM stare deski, belki i drewno na ściany, sufity, elewację boazeria do wystroju wnętrz. Możliwa wysyłka. Tel. 787 459 267 Email: dobrodrew@wp.pl www.dodrodrew.pl FB dobrodrew

FIRMA PHU „Zieliński" Oferujemy drewno opałowe w wałkach lub łupane. TRANSPORT HDS GRATIS.Cennik:

-grab	270	zł
-dąb	250	zł
-brzoza	240	zł
-olcha	230	zł
-sosna	200	zł

-osika 180 zł Tel. 81 857 51 33

SPRZEDAM wysięgnik budowlany Tel. 504 173 243

GROSZEK POLSKI BARTEX GOLD, OGIEŃ ULTRA, ORZECH ULTRA SUCHY 3% popiołu, BRYKIET TORFOWY I DĘBOWY RUF. DOSTAWA 3zł/km. ŁUKÓW Tel. 604 652 819

PELLET SOSNOWY, REZULT, GRANULITA, BARLINEK, GOLD ENERGY, EPSERWIS, OLCZYK I DĘBOWY EDWOOD, A1 CERTYFIKAT DOSTĘPNY OD RĘKI. DOSTAWA SAMOCHÓD Z WINDĄ 3zł/km. ŁUKÓW Tel. 604 652 819

OBRZYNKI TARTACZNE Z ŁATY I GRUBE, Cena 150 zł za metr, dostawa 2-5 paczek, 4zł/km. Czarna ziemia, piasek, żwir, żużel od 3-12t. ŁUKÓW Tel. 604 652 819

DREWNO kominkowe i opałowe rąbane suche i mokre: SOSNA, BRZOZA, DĄB, GRAB, BUK. Dostępne od ręki. Transport min. 3m, 3zł/km. ŁUKÓW Tel. 604 652 819

SPRZEDAŻ rzeczy używanych: telewizory,lodówki meble: stoły, krzesła, komody itp. Rowery, kosiarki,krajzegi,silniki,motoreduktory, imadła używane z Niemiec.Łuków ul.Kanałowa 5A obok nowej Baltony. ...

KUPIĘ monety stare, różne, srebrne, złote. Tel. 663 050 052



SPRZEDAM szczęki na wiatę handlową lub garaż zadaszoną, boki rozsuwane, wymiary dł. 5m, szer 3m, wys. 2m. Skrzynki drewniane, , skrzyneczki,donice do upraw plastikowe, Łuków Tel. 510 236 746

KUCHNIA gazowa - elektryczna 6 palnikowa gastronomicz. Frytownica gastronomiczna duża. Patelnia gazowa. Stol do bilarda firmy Kaczor. Stół + 2 ławki do altanki. Okna z demontażu Tel. 505 090 467

PROSTOWNIK z rozruchem oraz zwykły na 12/24V. Wałek do heblarki, szr. 40 cm., nowy. cena 650 zł. Lubartów. Tel. 661 482 474

SPRZEDAM hale rozebraną o pow. 340 m2 , wymiary: 9 m szer x 36 m dł x 4 m wys., zabudowana blachą, z projektem budowlanym oraz 2 zbiorniki po 10000 l metalowe po paliwie Tel. 694 934 748

KOSIARKA spalinowa do trawy z koszem Craftsman 4,5 km, sprzedam tanio. Cena 390 zł Radzyń Tel. 500 611 235

Media System
ALARMY I MONITORING

doradzamy
montujemy
serwisujemy
83 352 12 15
www.mediasystem-tdi.pl
ul. Pocztowa 4 Radzyń Poddlaski

WYWÓZ ZŁOMU
sprzętu AGD, RTV, gruzu, mebli, ubrań, sprzątanie piwnic, strychów, garaży, domów po lokatorach i zmarłych i inne
WYCINKA DRZEW
podcinanie, karczowanie, koszenie i sprzątanie działek, wywóz lub zrębkowanie gałęzi
PRACE ROZBIÓRKOWE
(stare domy, stodoły, komórki, szklarnie itp.)
MYCIE
malowanie elewacji, dachów itp.
ODŚNIEŻANIE
dachów, placów, wywóz śniegu
CAŁE WOJEWÓDZTWO
od 8 do 21
514-299-106

Rok założenia 1983
STUDNIE
Mirosław Izdebski
Dąbrówka Stany 74

608 046 239, 504 320 592
✓ STUDNIE WIERCONE ✓ POMPY CIEPŁA
✓ DESZCZOWNIE ✓ ODWODNIENIA

ZNAJDŹ NAS NA facebook

DOCIEPLANIE BUDYNKÓW
SZYBKO • TANIO • SOLIDNIE
tel. 502 053 214

SZAMBA
PROSTOKĄTNE
6 m³, 8 m³, 10 m³
Z ATESTEM

Ulan Duży 64
Tel. 501 012 989
E-mail: przybysz.58@wp.pl
www.szambabetonoweulanduzy.pl

Matrymonialne

Miły mężczyzna koło 60-ki
pozna Panią w wieku 50-60 lat narodowość nie ma znaczenia. Powiat radzyński
Tel. 696 714 447

Zapoznam Panią 60+
nie do związku, tylko do spotkań (dyskretnie) Okolice Biłgoraja
Tel. 607 386 922

Poznam normalną kobietę do stałego związku
Możliwa pomoc lub wspólne zamieszkanie ok Międzyrzeca Podl. Niezależny w średnim wieku.
Tel. 600 773 807

TYGODNIK LOKALNY wspólnota
NADAJ OGŁOSZENIE BEZ WYCHODZENIA Z DOMU

Wyślij SMS pod numer: 79567
o treści: WL.treść ogłoszenia
np. wl.sprzedam audi A4, 97 r., benzyna gaz
Koszt SMS-a to 11,07 zł z VAT
Szczegółowy regulamin na 24wspolnota.pl

REG

eprasa.pl 56f2222e62

Lubelski NFZ zapewnia o finansowaniu i dostępności badań.

Pacjent: „W chorobie nowotworowej każdy tydzień ma znaczenie, a ja straciłem ich kilka”

LUBLIN: Narodowy Funduszu Zdrowia zapewnia, że finansowanie profilaktyki jest zabezpieczone, a badania kluczowe dla wczesnego wykrywania nowotworów są w pełni dostępne.

Dyrektor lubelskiego NFZ dementuje

Lubelski Oddział Wojewódzki Narodowego Funduszu Zdrowia zapewnił w ostatnim czasie, że darmowe badania profilaktyczne, takie jak testy HPV HR, mammografia oraz kolonoskopia, będące kluczowe dla wczesnego wykrywania nowotworów - są w pełni dostępne. Podkreśla, że bezpłatne badania profilaktyczne są możliwe dzięki środkom z NFZ. Dodaje, że badania diagnostyczne dla dzieci i młodzieży do 18 roku życia oraz badania w ramach diagnostyki i leczenia onkologicznego (DILO) są finansowane w 100 proc. dla wszystkich pacjentów w tych grupach.

- Finansowanie profilaktyki, badanie pacjentów z kartą diagnostyki i leczenia onkologicznego (DiLO) oraz badania dla dzieci i młodzieży do 18 roku życia są zabezpieczone i finansowane przez Narodowy Fundusz Zdrowia w 100 proc. - przypomina Paweł Piróg, dyrektor Lubelskiego Oddziału Wojewódzkiego NFZ. - Chciałbym zdementować informację o ograniczeniu finansowania profilaktyki. To nieprawda. Badania profilaktycznie były, są i będą finansowane przez NFZ w 100 procentach. Mówimy o takich badaniach jak testy HPV HR, mammografia oraz kolonoskopia, które są kluczowe dla wczesnego wykrywania nowotworów.

Z informacji przekazanych przez NFZ wynika, że kobiety w wieku 25-64 lata mogą wykonać test HPV HR. To podstawowe badanie, które ma zwiększać skuteczność wykrywania stanów przedrakowych i pozwalać zahamować rozwój raka szyjki macicy na wczesnym etapie. Z kolei kolonoskopia jest dostępna zarówno dla kobiet, jak i mężczyzn w wieku 50-65 lat i – przy braku czynników ryzyka – przeprowadzana jest raz na 10 lat. W przypadku osób, u których w najbliższej rodzinie wystąpił nowotwór jelita grubego, badanie to może być jednak zlecone wcześniej, już od 40. roku życia. Zaś profilaktyczna mammografia jest przeznaczona dla kobiet od 45 do 74 roku życia. Można ją zrobić w pracowniach stacjonarnych oraz w mammobusach.

- Skuteczność profilaktyki zależy w dużej mierze od zaangażowania całego społeczeństwa, a także od przeciwdziałania dezinformacji. Dlatego chciałbym zdecydowanie zdementować informację o ograniczeniu dostępu do profilaktyki. To nieprawda - podkreśla dyrektor Paweł Piróg.

Szybka ścieżka onkologiczna

Poza tym podkreślono, że badania diagnostyczne kosztochłonne, czyli tomografia komputerowa, rezonans magnetyczny, gastroskopia i kolonoskopia, są nielimitowane i dostępne w szybkim terminie dla pacjentów, u których lekarze podejrzewają chorobę onkologiczną. - Taki pacjent powinien otrzymać kartę Diagnostyki i Leczenia Onkologicznego (DiLO). Karta DiLO uprawnia pacjenta do tzw. szybkiej ścieżki onkologicznej. Oznacza to, że badania takiego pacjenta są traktowane priorytetowo, a placówka medyczna otrzyma 100 proc. płatności za każde takie świadczenie – wyjaśnia Piróg.

Taka sytuacja dotyczy również dzieci i młodzieży do 18 roku życia. Wszystkie badania pacjentów w tej grupie wiekowej mają być sfinansowane w 100 proc.

Od drugiego kwartału tego roku ma zmienić się sposób płatności przez NFZ za badania diagnostyczne ambulatoryjne, które wykraczają poza umowę z Narodowym Funduszem Zdrowia. Zmiana dotyczy rozliczenia nadwykonań. - Zostało utrzymane nielimitowane rozliczanie badań, z tym że każde badanie diagnostyczne wykonane ponad wartość umowy NFZ będzie finansował stawką korygującą (degresywną): w endoskopii (gastroskopia i kolonoskopia): 60 proc. w diagnostyce obrazowej (tomografia komputerowa i rezonans magnetyczny): 50 proc. - wyjaśnia NFZ.

Funduszu podsumowuje, że na zdrowie rok do roku przeznacza więcej środków, ale wydatki na ten cel rosną jeszcze szybciej. W 2021 r. budżet NFZ po raz pierwszy przekroczył 100 mld zł. Pięć lat później, w 2026 r. plan finansowy Funduszu jest dwukrotnie wyższy – ponad 200 mld zł.

Fundacja komentuje i wylicza problemy

Do informacji przekazanych przez NFZ odniosła się Onkofundacja Alivia działająca na rzecz pacjentów onkologicznych. Zwraca ona uwagę, że pacjenci onkologiczni teoretycznie mają zagwarantowaną szybką ścieżkę diagnostyki i leczenia. Jednak jej zdaniem - w praktyce problemem jest moment, w którym pacjenci realnie na nią trafiają.

- W wielu przypadkach karta DILO nie jest wystawiana na etapie podstawowej opieki zdrowotnej (POZ), lecz dopiero w szpitalu, gdy proces diagnostyczny jest już zaawansowany. Oznacza to, że pacjenci przez długi czas pozostają poza szybką ścieżką i czekają w standardowych kolejkach na badania takie jak tomografia komputerowa, rezonans magnetyczny czy endoskopia - wyjaśnia nam Paulina Gadomska-Dzięcioł, koordynatorka ds. relacji zewnętrznych w Onkofundacji Alivia.

Paulina Gadomska-Dzięcioł dodaje, że z danych NFZ wynika, że jedynie około 35 procent kart DILO wystawianych jest w POZ, co potwierdza, że większość pacjentów trafia do systemu przyspieszonego dopiero na późniejszym etapie diagnostyki. - W efekcie mechanizm, który miał skracać czas do rozpoznania i leczenia, w wielu przypadkach nie działa od samego początku ścieżki pacjenta - uzupełnia.

Wstrzymanie zapisów, brak terminów w 2 szpitalach na Lubelszczyźnie

Fundacja Alivia zwraca również uwagę, że pacjenci już dziś odczuwają skutki ograniczonej dostępności diagnostyki i niepewności systemowej. Potwierdzają to sygnały napływające z województwa lubelskiego.

- W SPZOZ w Krasnymstawie pacjenci słyszą, że wstrzymano zapisy na gastroskopię i kolonoskopię z powodu wdrożenia limitów, a ewentualne terminy mają pojawić się najwcześniej w czerwcu. Z kolei w Szpitalu Powiatowym w Rykach pacjentom przekazywano informacje o braku terminów na tomografię komputerową, kolonoskopię i gastroskopię oraz o braku grafików na kolejny miesiąc, co uniemożliwia nawet zapisanie się na badanie - wymienia Gadomska-Dzięcioł.

Według koordynatorki - takie sytuacje pokazują, że problem nie ma wyłącznie charakteru formalnego czy finansowego, lecz bezpośrednio przekłada się na codzienne doświadczenia pacjentów. W jej opinii osoby z podejrzeniem nowotworu często nie wiedzą, kiedy zostaną przebadane, a w chorobach onkologicznych czas ma kluczowe znaczenie. - Traktowanie badań jako obszaru oszczędności, a nie inwestycji, prowadzi do późniejszych rozpoznań, trudniejszego leczenia oraz wyższych kosztów w przyszłości, zarówno finansowych, jak i społecznych - dodaje.

W związku z tym Fundacja apeluje o zwiększenie i stabilizację finansowania Narodowego Funduszu Zdrowia, rezygnację z działań ograniczających dostęp do diagnostyki, przeprowadzenie audytu efektywności wydatków oraz przedstawienie długoterminowego planu stabilizacji systemu ochrony zdrowia na lata 2026–2027. Podkreśla również, że mimo wielokrotnych apeli kierowanych do instytucji publicznych, wciąż brakuje systemowej odpowiedzi na zgłaszane przez pacjentów problemy.

Pacjent o swojej sytuacji

Jak mówi jeden z pacjentów onkologicznych, związany z fundacją:

- Dopiero w szpitalu dowiedziałem się, że mogłem być w szybkiej ścieżce. Wcześniej po prostu czekałem na badania, nie wiedząc, że czas ma aż takie znaczenie. W chorobie nowotworowej każdy tydzień ma znaczenie, a ja straciłem ich kilka na samym początku.

Joanna Niećko

Rozsypała śmieci na środku drogi. Wpadła dzięki monitoringowi

35-latka w rejonie jednego ze skrzyżowań w Puławach wysypała na środek jezdni zawartość worka na śmieci, a następnie rozgarnęła odpady nogą po ulicy. Wszystko nagrały kamery miejskiego monitoringu. Kobieta usłyszała zarzuty.



Fot. Facebook Puławskie Wyniki

Wszystko nagrała kamera monitoringu. Dzięki temu szybko udało się zidentyfikować sprawczynię zdarzenia

Kierowcy, którzy w piątek, 17 kwietnia wczesnym rankiem jechali do centrum Puław ul. Piłsudskiego od strony „starego” mostu na Wiśle i Góry Puławskiego, natrafili na niecodzienny widok. Na środku ulicy leżały śmieci.

Podobnie strażnicy miejscy, którzy rano przyszli do pracy, przecierali oczy ze zdumienia, gdy przeglądając monitoring z terenu miasta, zobaczyli, na jaki pomysł wpadła pewna kobieta.

Miejskie kamery nagrały, jak w czwartkowy wieczór (16 kwietnia) o godz. 23.05. w pobliżu skrzyżowania ul. Piłsudskiego i 6 Sierpnia na środek ulicy wychodzi kobieta z workiem na śmieci w ręku, wysypuje jego zawartość na drogę, a następnie rozgarnuje nogą i po wszystkim oddala się w kierunku pobliskiego mostu.

Dzięki dość dobrze widocznemu ubiorowi i rysopisowi sprawczyni zdarzenia, strażnicy ustalili, że przebywa w rejonie ul. Mokrej. Udali się na miejsce, gdzie wkrótce natknęli się na kobietę uwiecznioną na nagraniu. Poinformowali ją o tym, że jej wyczyn zarejestrował miejski monitoring, ale odmówiła przyjęcia mandatu i utrudniała czynności, podnosząc, że nie ma stałego miejsca zamieszkania.

W tej sytuacji strażnicy postanowili wezwać policyjny patrol. Przybyli na miejsce policjanci potwierdzili, że kobieta nie ma stałego miejsca zamieszkania, a kiedyś była zameldowana w powiecie kozienickim. Strażnicy złożyli zawiadomienie o podejrzeniu popełnienia przestępstwa, a 35-latka została przewieziona na komendę i tam przesłuchana. Usłyszała zarzuty z art. 145 kodeksu wykroczeń (zaśmiecania miejsc publicznych). Grozi jej kara grzywny nie niższa niż 500 zł oraz kara nagany.

Jak informuje sierż. szt. Łukasz Kęsik z Komendy Powiatowej Policji w Puławach, nie przyznała się do zarzucanych jej czynów, odmówiła odpowiedzi na pytanie o przyczynę swojego postępowania i nie potrafiła logicznie wyjaśnić, dlaczego rozsypała śmieci na ulicy. W chwili zatrzymania była trzeźwa. Wcześniej była notowana za wykroczenia porządkowe.

Marta Pietroń

REG

eprasa.pl 56f2222e62

Wyższa Szkoła Gotowania na Gazie - spotkanie CXCI

Manty – najlepsze pierogi Azji

Stany mają całkiem fajną kuchnię. Oczywiście nie te Zjednoczone, bo oni chyba nawet swojemu prezydentowi dają coś, co zatyka jakieś ważne żyłki powyżej szyi.

Chodzi o te w Azji Środkowej - Kazachstan, Turkmenistan, Kirgistan, Tadżykistan i Uzbekistan... Serdecznie polecam, żeby się wybrać (rewelacja! ciekawie, bezpiecznie i tanio!). A na razie kawałek z tamtejszej kuchni. Pierogi - mistrzostwo świata. Prawie tak dobre, jak nasze.

Ja wiem, że w pierogi to my Lubelszczyźnie jesteśmy najlepsi, ale zobaczmy, jak to robią w Uzbekistanie. A dobrze robią.

Zaczynamy od przygotowania ciasta. Trochę różni się od naszego klasycznego pierogowego, choć jeśli zrobimy takie, to też będzie dobrze. Różnica polega na **dodaniu jogurtu** albo kefiru (od Kaukazu na wschód dodaje się go do większości ciast). Czyli: przesiewamy na stolnicę **500 gramów mąki tortowej**, robimy na środku wgłębienie i wlewamy ok. **120 ml ciepłej wody**. Mieszamy na początku szpatułką, a jak się wystudzi - rękami. Potem dodajemy ok. **100 ml jogurtu**, łyżkę oleju, szczyptę soli i ugniatamy na sprężyste (po naciśnięciu wracające do swojego kształtu) ciasto. Formujemy kulę, zawijamy w folię i **na pół godziny do lodówki**.

Mięso to tradycyjnie **baranina**, ale może być też wołowina. Raczej tłuste niż jakieś śmiertelnie chude. Po cichu Wam powiem, że jak zrobicie z indyka, to też nie grzech. Grzech to wieprzowina: Uzbecy to muzułmanie. Mielimy grubo, przyprawiamy na ostro c**zosnkiem, kminem rzymskim, potartą cebulą, solą, grubo mielonym pieprzem i kolendrą.**

Ciasto rozwałkowujemy **cieniutko,** ma być świat widać. Wielkość może być rozmaita: jadałem maleńkie jak uszka, ale i takie wielkości gruzińskich chinkali. Ja wyciąłem swoją foremką do pierogów (9 cm średnicy), ale potem jeszcze lekko rozciągnąłem. **Formowanie może być dość dowolne**. Tradycyjnie przypominają sakiewkę z czterema „graniami" do szczytu, mogą być bardziej kuliste. A jak odruchowo pozlepiasz jak polskie, to też będzie dobrze.

Gotujemy na parze. Możemy użyć specjalnego garnka, ale jeśli nie, to można zaimprowizować, rozwieszając nad garnkiem z gotującą się wodą chustę z gazy. Zresztą, na Lubelszczyźnie, w krainie wszelkich parowańców i pampuchów, każdy na pewno jakiś patent ma. Pamiętamy, żeby **miejsce sklejenia pierożków było na górze**. Jak długo? Ponieważ nasze manty i garnki mogą być różnej wielkości, to po prostu najpierw zrobić trzeba porcję testową. 5-10 minut.

Jak się podaje? W towarzystwie sosów. Na pewno musi się w oddzielnej miseczce znaleźć **dobra, kwaśna śmietana**. W drugiej **jogurt zaprawiony czosnkiem i ziołami (w tym miętą)**, w trzeciej **coś z pomidorami i papryką**, taki bardziej na ostro.

Zwykle znikają do ostatniego, ale jeżeli jakimś cudem Ci zostały, to spokojnie można zamrozić. Można i tak, i tak, ale chyba lepiej surowe niż ugotowane.

Zbigniew Smółko



CIASTO:
500 gramów mąki tortowej
120 ml ciepłej wody
100 ml jogurtu albo kefiru
łyżka oleju
szczypta soli

FARSZ:
400 gramów mielonej baraniny albo wołowiny
pół cebuli
3 ząbki czosnku
kolendra
sól,
grubo mielony pieprz

Jest jeszcze sposób, żeby pójść na skróty. Można manty zrobić bez zawijania. Patent dla leniuszków. Otóż: takie jednoporcjowe kulki z naszego mięsnego farszu rozkładamy bezpośrednio na suchej patelni. Mieści się sześć - siedem sztuk. Każdą po prostu przykrywamy i otulamy od góry i boków krążkiem z ciasta, zostawiając po bokach „falbanki". Przez minutę - dwie podsmażamy, a potem wlewamy pół szklanki wrzącej wody albo jakiegoś wywaru, tyle tylko, żeby przykryło dno i miało co parować. Patelnię przykrywamy, zmniejszamy ogień i czekamy kilka minut. I tyle.

KRZYŻÓWKA

Gigant z Rodos		Leczy chorego kota		Szpakowaty koń		Enrique, pi³karz			Zbyt wysoka wp³ata	10	Paso¿ytniczy grzyb			Dzieciêca zabawa		Mê¿czyzna darzony mi³oœci¹	
				De ..., zespó³	Zajêcie, robota	Daje siê we znaki latem					Narwaniec						
Mityczna siedziba bogów					6	Antonim ró¿nicy					Miêkki metal, l.at. 37						
Pisze lew¹ rêk¹				18		5			Lubi paliæ w starym piecu					12		Ostrzegawczy g³os wê¿a	
Os¹d, opinia						Otwór w silosie / Religia ydów	19			14	Porwa³ Helenê w micie	1					
Czêœæ Wielkiej Brytanii								Asysta, œwita króla	Lokal na wiejsk¹ zabawê		Deformacja z³o¿a		Zamiast paska		Taniec ludowy		
Polski prezenter TV	Zgrubia³a ³odyga		Dawne zimowe okrycie	Imiê jak kr¹¿ownik	9						Marcin, znany sprinter						17
					Szermierz w czerni	16	Kosmetyka zdjêcia			4		3		Podanie Gruszki		Litera grecka	
Kobieta filozof				7			MaŸ przeciwtarciu	13		15		Krótki szkic literacki					
Dawny symbol chwa³y					Dorota, b. lekkoatletka					Krótki ¿akiecik kobiecy		2					
Ciemny proszek do ciasta		Kolor opalonego cia³a					Za Uralem					Mieszka pod ziemi¹			20		
					Surowiec na chleb					Wêgierka w sadzie			11	8			

1	2	3	4	5	6	7	8	9	10	11	12

13	14	15	16	17	18	19	20

REG

eprasa.pl 56f2222e62