TYGODNIK LOKALNY
wspólnota parczewska
parczew.24wspolnota.pl
21 -27 kwietnia 2026 r. ■ nr 16 (946) ■ Cena 4,99 zł (w tym VAT 5%)

Starostwo hojne dla swoich urzędników

Starostwo Powiatowe w Parczewie zwiększyło w 2025 roku wydatki na nagrody. Ile dostał rekordzista?

STRONA 3



„Ludzie Chaosu" otwierają sezon 2026



Okazuje się, że są... gwiazdami rockowej piosenki!

STRONA 6

GMINA MILANÓW

Jest pomysł na zagospodarowanie budynku po dawnej szkole

STRONA 3

„Kup Jaśka dla Adaśka" z ogromnym sukcesem w kilkunastu placówkach



Kto jeszcze dołączy?

STRONA 17

Fot. Natalia Rakalis

Szkoła Podstawowa w Rudnie jako jedna z wielu szkół wsparła akcję

Policjanci docierali w dziewięć minut od zgłoszenia

Raport o bezpieczeństwie w powiecie

STRONA 5

SOSNOWICA

Bez funduszu sołeckiego, za to z koparko-ładowarką

STRONA 22

Będzie przebudowa drogi w gminie Sosnowica

STRONA 5

Złapany na jeździe „po pijaku" chciał się zrehabilitować

STRONA 6

Namierzył nietrzeźwą kierującą

Kobieta wiozła dzieci



Dachowanie samochodu, jedna osoba ranna

Strażacy w akcji

STRONA 6

Fot. OSP Jabłoń

Samochód osobowy zjechał z jezdni do rowu i dachował

PAR

R E K L A M A

SKUP – KASACJA POJAZDÓW
Tel. 500 813 500
WYSOKIE CENY
WŁASNY TRANSPORT
ZAŚWIADCZENIE O KASACJI

APTEKA
Eskulap
ul. Kościelna 19
Parczew
Godziny otwarcia:
pn-pt: 7:00-20:00
sob: 7:00-15:00

R E K L A M A



PARCZEWSKIE CENTRUM KOMINIARSTWA
Czyszczenie, Przeglądy Ceeb, Odbiory.
Frezowanie (rozwiercanie), wkłady kominowe ceramiczne, nierdzewne, stalowe.
Uszczelnianie kominów, szlamowanie.
Budowa całych kominów i remonty ponad dachem.
Kominy Izolowane Kwasoodporne.
Tel. 781-495-997, 578 143 582

N 1190
ISSN 1899-718X
9 771899 718604

eprasa.pl 57673b3bfd

STOPKA
wspólnota
TYGODNIK LOKALNY
UWAGA!
NOWY ADRES
Pl. Wolności 11
Radzyń Podlaski
nad księgarnią Educo

e-mail:
parczew@24wspolnota.pl

Redaktor naczelny
Mateusz Orzechowski

Dziennikarze
Grzegorz Rekiel
Tel. 791 186 007

Mateusz Połynka (sport)
tel. 507 074 748

Specjalista ds. reklamy
Agata Badziak
tel. 517 070 803
badziak@24wspolnota.pl

Skład
Jarosław Pałys

Wydawca
Wydawnictwo Wspólnota

Druk
Polska Press
Drukarnia Białystok
ul. Ignatki 40/2

Księgowość: tel. 510 166 892
Kolportaż: tel. 791 193 007

Informacja o polityce ochrony danych osobowych Wydawnictwa Wspólnota dostępna jest na naszej stronie internetowej 24wspolnota.pl oraz w siedzibach redakcji.

TU NADASZ
OGŁOSZENIE
POWIAT PARCZEWSKI
PARCZEW
- Ubezpieczenia i Nieruchomości Edward Ochnik, ul. Nowa 8, Parczew
- PH Ola Anna Abramiuk ul. Kolejowa 1

MILANÓW
- Lewiatan ul. Szkolna 20

SOSNOWICA
- Groszek Jarosław Mazurek ul. Wojska Polskiego 87

ZNAJDŹ NAS NA
facebook

MASZ TEMAT?
ZADZWOŃ
791 186 007

Poseł gościł w naszym mieście

Poseł Konfederacji Bartłomiej Pejo gościł w Parczewie.

Pejo przybliżył mieszkańcom kuluary pracy w Sejmie oraz komisjach, w których zasiada. Opowiedział również o wyzwaniach, przed jakimi stoi dziś trzecia siła w polskim parlamencie, a także o dotychczasowych osiągnięciach i planach na przyszłość.

- Ważną częścią spotkania była sesja pytań i odpowiedzi. Mieszkańcy mieli okazję poruszyć istotne dla siebie tematy, a poseł na nie odpowiadał. Zachęcał również do kontaktu z naszym lokalnym oddziałem, szczególnie w sprawach wymagających interwencji poselskiej - relacjonują przedstawiciele Nowej Nadziei w Parczewie.

W wydarzeniu wziął udział m.in. nowo wybrany przewodniczący oddziału Nowej Nadziei w Parczewie, Kamil Deryło. Z kolei prezes okręgu nr 7 (Chełm), Bartosz Hawryluk przedstawił struktury organizacji w regionie oraz nakreślił cele na przyszłość.

GR


Fot. Nadesłane

W wydarzeniu wzięli udział m.in. radni powiatowi Bartosz Hawryluk i Kamil Deryło

Dzieci odwiedziły bibliotekę

Przedszkolaki z Publicznego Przedszkola numer 2 im. Janusza Korczaka w Parczewie odwiedziły Miejsko-Gminną Bibliotekę Publiczną w Parczewie. Dzieci poznawały tajniki pracy biblioteki.


Fot. Miejsko-Gminna Biblioteka Publiczna w Parczewie

Jest pomysł dodatkowej opieki nad kobietami w ciąży

POWIAT PARCZEWSKI: O wdrożenie w powiecie parczewskim programu opieki nad kobietami w ciąży apelował autor petycji adresowanej do Rady Powiatu Parczewskiego. Autor proponuje wykonywanie w domu przez kobiety badań KTG.

Chodzi o program opieki okołoporodowej „Bezpieczna Ciąża - Domowe KTG". Celem byłoby uzupełnienie opieki okołoporodowej oraz podniesienie bezpieczeństwa zdrowotnego kobiet w III trymestrze ciąży i ich dzieci.

- Opieka nad kobietami w ciąży, w szczególności w III trymestrze, stanowi istotny obszar działań w zakresie ochrony zdrowia i polityki prorodzinnej. Jest to okres zwiększonego ryzyka wystąpienia powikłań, w którym bieżąca ocena dobrostanu dziecka ma kluczowe znaczenie dla bezpieczeństwa zdrowotnego matki i dziecka. Rozwiązania umożliwiające wykonywanie badań KTG w warunkach domowych, z jednoczesnym zdalnym nadzorem medycznym, są stosowane jako praktyczne uzupełnienie standardowej opieki okołoporodowej, zwiększając dostępność monitorowania i komfort uczestniczek programu, bez zastępowania świadczeń stacjonarnych - czytamy w uzasadnieniu petycji skierowanej do Rady powiatu Parczewskiego.

Program zakładałby realizację usługi przez zewnętrznego operatora, jako elementu wspierającego istniejący system opieki okołoporodowej.

Zdaniem autora petycji „wdrożenie pilotażowego programu „Bezpieczna Ciąża – Domowe KTG" umożliwi realne podniesienie jakości opieki okołoporodowej na poziomie lokalnym oraz dołączenie do sprawdzonych rozwiązań stosowanych już w innych jednostkach w Polsce".

Radni powiatowi zdecydowali, że petycja zostanie przekazana Ministrowi Zdrowia. - Zgodnie z przepisami minister zdrowia ustala, w drodze rozporządzenia, program pilotażowy, mając na uwadze poprawę efektywności systemu ochrony zdrowia oraz poprawę jakości i bezpieczeństwa udzielania świadczeń. W aktualnym stanie prawnym minister zdrowia nie ustalił programu pilotażowego, o którym mowa w petycji, stąd petycję trzeba przekazać do Ministra Zdrowia - tłumaczą radni.

Grzegorz Rekiel

CO, GDZIE, KIEDY?

KWIECIEŃ 20 PON.
Parczewski Dom Kultury
godz. 8-18 **Wystawa malarstwa Marty Gogłuska-Jerzyna**

KWIECIEŃ 26 NIEDZ.
Bazylika Parczewska,
po mszy św. o godz. 12
koncert religijno-patriotyczny w wykonaniu Leszka Makowieckiego wraz z zespołem

Możesz dostać pracę jako doradca klienta

Doradcy klienta szuka Biuro Ubezpieczeń Tomasz Ignatowicz z Parczewa. Pensja zaczyna się od 5500 złotych brutto miesięcznie.

Będzie to praca na pełny etat. Wymagania to: wykształcenie wyższe (w tym licencjat), prawo jazdy kat. B oraz dobra komunikatywność. Pracodawca proponuje umowę o pracę na okres próbny z możliwością przedłużenia. Trzeba aplikować bezpośrednio do pracodawcy, dzwoniąc pod numer telefonu 721701020 lub wysyłając CV pod adres ignas555@vp.pl. Sytuacja na rynku pracy w Polsce pogarsza się. Podobnie jest w powiecie parczewskim.

- Liczba bezrobotnych zarejestrowanych w PUP Parczew na 28 lutego br. wynosiła 1109 osób, w tym 575 kobiet. Na 28 lutego 2025 r. wynosiła 1004 osoby bezrobotne, w tym 523 kobiety. Stopa bezrobocia w powiecie parczewskim na 28 lutego 2025 r. wynosiła 8,5 proc. Nie ma ogłoszonej stopy bezrobocia za luty br., ponieważ są to dane GUS - mówi Anna Dąbrowska, starszy doradca do spraw zatrudnienia w Powiatowym Urzędzie Pracy w Parczewie.

Grzegorz Rekiel

WAŻNE TELEFONY

ZAKŁ. POGRZEBOWE

Usługi Pogrzebowe
Piotr Kochanowski,
ul. Kolejowa 242, Parczew
604 28 22 48

USŁUGI

UBEZPIECZENIA:

Ubezpieczenia Filipiak
21-200 Parczew ul.Kolejowa 19
tel 509184170
ubezpieczenia.filipiak@gmail.com

Tomasz Ignatowicz
ul. Żabia 17, 21 - 200 Parczew,
tel 721 701 020,
ti.ubezpieczenia@wp.pl

Agencja Pośrednictwa Ubezpieczeniowego/Punkt Opłat EUREKA Ewa Wawryszczuk
ul. 11 Listopada 63
21-200 Parczew
Tel. 83 354 21 07, 604 951 421

ul. Rynek 52, 21-580 Wisznice
Tel. 604 951 492, 798 461 461
www.ubezpieczeniaparczew.com

SZAMBO-WYWÓZ:

ZUK 83 355 12 77

KOMINIARZ/GAZOWNIK:

Przeglądy stanu technicznego budynków: kominiarskie, gazowe, budowlane, elektryczne
502 402 728

Pogotowie Kominiarskie Remigiusz Gogłuska
ul. Mickiewicza 27, 21-200 Parczew
tel. 513 066 954

KRAWCOWA:

Guzik & Pętelka 509 153 999

PRZEPROWADZKI:

Osipacz 660 435 057

NAPRAWY

AGD:

501 270 279

RTV/TV/SAT

Serwis RTV Cobra tel. 609 603 456

TRANSPORT

TAXI:

6 osób 513 550 976

BUDOWLANE

REMONTY:

517 936 819

FINANSOWE

KANTOR:

Kantor Mirek 604 427 603

ZDROWIE

DENTYSTA:

Dentamed 83 355 03 91,
600 006 452

APTEKA:

Nasza Apteka 83 355 18 42
otwarte pon. - sob. 8-21,
niedz. 8-16

Apteka Przyszpitalna
Godziny otwarcia:
Pn.-pt. 7:00 - 20:00
Sobota 8:00 - 15:00
tel 83 355 21 18

WETERYNARZ

Przychodnia Weterynaryjna
Pon - Pt 8 -19,sobota 8 - 17
Parczew ul. Parkowa 4
tel. 83 354 11 22

PAR

eprasa.pl 57673b3bfd

Jest pomysł na zagospodarowanie budynku po dawnej szkole

Gmina Milanów: Podjęliśmy starania w celu utworzenia w budynku po byłej szkole w Kostrach placówki opiekuńczo-wychowawczej – mówi starosta Janusz Hordejuk.



W Kostrach (gmina Milanów) znajdowała się niewielka szkoła, w której w trakcie roku szkolnego 2021/2022 uczyło się ponad 20 dzieci. Władze gm. Milanów (była ona organem prowadzącym) chciały zlikwidować placówkę, tłumacząc, że muszą dokładać do jej działalności

W Kostrach (gmina Milanów) znajdowała się niewielka szkoła, w której w trakcie roku szkolnego 2021/2022 uczyło się ponad 20 dzieci. Władze gm. Milanów (była ona organem prowadzącym) chciały zlikwidować placówkę, tłumacząc, że muszą dokładać do jej działalności. Ich decyzja nie była jednak wiążąca, na zamknięcie szkoły musiało się jeszcze zgodzić Kuratorium Oświaty w Lublinie, które takie „pozwolenie" wydało. Szkoła formalnie przestała istnieć wraz z końcem sierpnia 2022 roku.

W SP w Kostrach pracowało 18 nauczycieli (przy czym etatów było 10,5, ponieważ część osób, była zatrudniona w niepełnym wymiarze) oraz cztery osoby z obsługi (konserwator był zatrudniony na pół etatu). Umowy o pracę zostały im wypowiedziane.

Po szkole pozostał budynek, który jest własnością gminy Milanów.

Placówka dla 14 dzieci

– Podjęliśmy starania w celu utworzenia w budynku po byłej szkole w Kostrach placówki opiekuńczo-wychowawczej typu socjalizacyjno-interwencyjnego. Utworzenie placówki opiekuńczo-wychowawczej typu socjalizacyjno-interwencyjnego podyktowane jest szczególnymi potrzebami lokalnymi. Związane to jest z brakiem rodzin zastępczych oraz brakiem chętnych do pełnienia tej funkcji, a występująca liczba dzieci wymagających umieszczenia w pieczy zastępczej wymusza podjęcie działań zmierzających do zaradzenia występującej sytuacji - powiedział starosta Janusz Hordejuk. Dodał, że w placówce mogłoby przebywać 14 dzieci.



> **Starosta:** *Z jednej strony wójt gminy Milanów wyraził zgodę na udostępnienie nieruchomości z przeznaczeniem na funkcjonowanie placówki, co stanowi istotny element umożliwiający podjęcie dalszych działań organizacyjnych i inwestycyjnych. Z drugiej jednak strony uzyskaliśmy negatywną opinię Rzecznik Praw Dziecka w sprawie utworzenia tej placówki.*

Utworzenie placówki stoi jednak pod znakiem zapytania, a sprawa była omawiana w trakcie niedawnej sesji Rady Powiatu.

Radny Kamil Deryło poprosił o rozwinięcie tematu związanego z użyczeniem budynku po dawnej Szkole Podstawowej w Kostrach.

Negatywna opinia Rzecznika praw Dziecka

Starosta odpowiedział, że „powiat znajduje się w sytuacji budzącej poważne wątpliwości co do dalszego procedowania przedsięwzięcia".

- Z jednej strony wójt gminy Milanów wyraził zgodę na udostępnienie nieruchomości z przeznaczeniem na funkcjonowanie placówki, co stanowi istotny element umożliwiający podjęcie dalszych działań organizacyjnych i inwestycyjnych. Z drugiej jednak strony uzyskaliśmy negatywną opinię Rzecznik Praw Dziecka w sprawie utworzenia tej placówki. Dodatkowo wojewoda nie wyraża zgody na udzielenie promesy, wstępnego zapewnienia, że po przeprowadzeniu niezbędnych prac dostosowawczych w budynku oraz spełnieniu wymogów formalnych podpisana zostanie umowa umożliwiająca utworzenie i funkcjonowanie placówki opiekuńczo-wychowawczej. Brak takiej promesy oznacza brak gwarancji, że poniesione nakłady finansowe i organizacyjne związane z adaptacją obiektu doprowadzą do finalnego uruchomienia placówki. W konsekwencji stoimy przed dylematem, czy podejmowanie dalszych działań inwestycyjnych i organizacyjnych w tej sprawie jest zasadne - powiedział Hordejuk.

- Czy w przypadku wydania negatywnej opinii przez Rzecznika Praw Dziecka istnieje możliwość podjęcia decyzji o utworzeniu domu dziecka? - dociekała radna Aneta Szewczyk.

Jednocześnie zapytała, czy w takiej sytuacji istnieją realne szanse na pozyskanie funduszy ze źródeł zewnętrznych na realizację tego przedsięwzięcia.

Starosta zauważył, że opinia Rzecznika Praw Dziecka nie jest wiążąca. Zapadła decyzja, aby ponownie wystąpić do Rzecznika Praw Dziecka o opinię w tej sprawie.

Grzegorz Rekiel

Starostwo hojne dla swoich urzędników

Starostwo Powiatowe w Parczewie zwiększyło w 2025 roku wydatki na nagrody. Dodatkowe gratyfikacje dostało w 2025 roku 13 osób pełniących funkcje publiczne.

13 osób pełniących funkcje publiczne otrzymało nagrody w 2025 roku

W roku 2025 kwota przeznaczona na nagrody wyniosła 207.900 zł, otrzymało je łącznie 57 pracowników Starostwa Powiatowego w Parczewie. - W roku 2024 kwota przeznaczona na nagrody wynosiła 156.655 zł - otrzymało je łącznie 61 pracowników starostwa - tłumaczy starosta Janusz Hordejuk.

Oznacza to spory wzrost wydatków na nagrody, licząc rok do roku. Co ciekawe mniejszą kwotę niż powiat parczewski, bo 204,7 tys. zł wydał w 2025 roku na nagrody zatrudniający znacznie więcej pracowników Urząd Miasta Lublin.

W 2025 roku nagrody dostało 13 pracowników pełniących w Starostwie Powiatowym w Parczewie funkcje publiczne.

Z listy wynika, że nagrody w 2025 roku dostali m.in. Sylwia Bloch, podinspektor w Wydziale Komunikacji (dostała 2 100 zł wobec 1750 w 2024 r.) czy Tomasz Bloch, inspektor w Wydziale Architektury i Inwestycji (2000 zł wobec 1 650 zł w 2024 r.).

Spore nagrody dostali:

Natalia Borowiec-Musik, kierownik Wydziału Komunikacji (7 500 zł wobec 4300 zł w 2024 r.).

Marcin Dębek, kierownik Wydziału Architektury i Inwestycji (6800 zł wobec 7500 zł w 2024 r.).

Justyna Ignatowicz, inspektor w Wydziale Komunikacji (2300 zł wobec 1750 zł w 2024 r.);

Aleksandra Junak, podinspektor w Wydziale Architektury i Inwestycji (3000 zł wobec 1850 zł w 2024 r.);

Adam Kaczmarek, inspektor w Wydziale Komunikacji (1700 zł wobec 1450 zł w 2024 r.);

Ewa Klajda, była już skarbniczka (4500 zł wobec 6500 zł w 2024 r.);

Mirosław Lamczyk, starszy inspektor w Wydziale Komunikacji (2450 zł wobec 1450 zł w 2024 r.);

Bogumiła Ostrowska, inspektor w Wydziale Komunikacji (2750 zł wobec 1550 zł w 2024 r.);

Krzysztof Robak, kierownik Wydziału Rolnictwa, Leśnictwa i Ochrony Środowiska (3750 zł wobec 3600 zł w 2024 r.);

Anna Tarasiuk, p.o. z-cy Kierownika Wydziału Geodezji, Kartografii, Katastru i Gospodarki Nieruchomościami (3500 zł wobec 5700 zł w 2024 r.)

Elżbieta Zdolska, sekretarz powiatu (5500 zł wobec 8000 zł w 2024 r.).

Opozycja komentuje

Radny Adam Wróblewski z Prawa i Sprawiedliwości zauważył, że wzrost wydatków na nagrody rok do roku wynosi około 30 procent. – Wydaje się, że to zbyt dużo w stosunku chociażby do wskaźnika inflacji i ogólnego wzrostu cen. Wszyscy by chcieli, aby aż tyle procent wynosił wzrost wynagrodzeń. Musiały zwiększyć się też kwoty nagród, skoro łączne wydatki były większe, a nagrody otrzymało mniej osób. Wydaje mi się, że nie jest to dobry kierunek – ocenił Wróblewski.

Dodał, że pracownicy powinni zarabiać godnie, ale Starostwo powinno ostrożnie obchodzić się z każdą złotówką. – Często sugerujemy zadania, które trzeba wykonać i słyszymy odpowiedź, że brakuje środków chociażby na remonty dróg. Obecnie więcej zadań trzeba wykonywać ze środków własnych, dlatego każdy grosz się liczy – podkreślił nasz rozmówca.

> **Radny Adam Wróblewski**
> *Wydaje się, że to zbyt dużo w stosunku chociażby do wskaźnika inflacji i ogólnego wzrostu cen*

Kontrowersyjny temat

Nagrody w polskich samorządach to temat budzący kontrowersje. - Regulamin wynagradzania nie może dowolnie rozszerzać katalogu przesłanek uprawniających do przyznania nagród - wynika z wystąpienia Regionalnej Izby Obrachunkowej w Białymstoku. Podstawa przyznania nagrody musi być związana ze szczególnymi osiągnięciami w pracy zawodowej.

Grzegorz Rekiel

PAR

R E K L A M A



eprasa.pl 57673b3bfd

Tłumy na premierze w Radzyniu. „Wszyscy jesteśmy szaleni”



Fot.Mirosław Piasko

Publiczność została przeniesiona w baśniowy, nieco surrealistyczny świat, w którym granica między rzeczywistością a wyobraźnią zacierała się z każdą kolejną sceną. Spektakl, przygotowany przez teatr tańca „Jednym Ruchem, Jednym Słowem”, zachwycił nie tylko choreografią, ale również spójną narracją i dopracowaną oprawą wizualną



Fot.Mirosław Piasko

Za scenariusz, reżyserię i choreografię odpowiadała Klaudia Uchmańska-Prochenka, która wraz z zespołem stworzyła widowisko pełne emocji, symboliki i scenicznej energii. Na scenie zaprezentowali się młodzi tancerze, którzy – jak podkreślali widzowie – z dużą dojrzałością oddali klimat opowieści inspirowanej twórczością Lewisa Carrolla

Blisko 280 osób wypełniło salę Radzyńskiego Ośrodka Kultury podczas premiery spektaklu tanecznego „Wszyscy jesteśmy szaleni”. Widowisko inspirowane „Alicją w Krainie Czarów” okazało się jednym z najbardziej wyczekiwanych wydarzeń tej wiosny.



Fot.Mirosław Piasko

W rolach głównych wystąpili: Zofia Ligęza, Gabriel Belniak, Maria Mazurek oraz Wiktoria Rybicka – młodzi artyści, którzy udźwignęli ciężar scenicznej opowieści i nadali spektaklowi wyrazisty, emocjonalny charakter



Fot.Mirosław Piasko

Blisko 280 osób wypełniło salę Radzyńskiego Ośrodka Kultury podczas premiery spektaklu tanecznego „Wszyscy jesteśmy szaleni”. Widowisko inspirowane „Alicją w Krainie Czarów” okazało się jednym z najbardziej wyczekiwanych wydarzeń tej wiosny

Publiczność została przeniesiona w baśniowy, nieco surrealistyczny świat, w którym granica między rzeczywistością a wyobraźnią zacierała się z każdą kolejną sceną. Spektakl, przygotowany przez teatr tańca „Jednym Ruchem, Jednym Słowem”, zachwycił nie tylko choreografią, ale również spójną narracją i dopracowaną oprawą wizualną.

Za scenariusz, reżyserię i choreografię odpowiadała Klaudia Uchmańska-Prochenka, która wraz z zespołem stworzyła widowisko pełne emocji, symboliki i scenicznej energii. Na scenie zaprezentowali się młodzi tancerze, którzy – jak podkreślali widzowie – z dużą dojrzałością oddali klimat opowieści inspirowanej twórczością Lewisa Carrolla.

Nie zabrakło także mocnego przekazu. Spektakl stawiał pytania o tożsamość, odmienność i odwagę bycia sobą, co wybrzmiało szczególnie wyraźnie w finałowych scenach.

Frekwencja i reakcje publiczności pokazują, że wydarzenie spotkało się z bardzo ciepłym odbiorem. Owacje i liczne komentarze po spektaklu potwierdzają, że „Wszyscy jesteśmy szaleni” to nie tylko pokaz taneczny, ale również poruszająca opowieść, która na długo pozostaje w pamięci widzów.

W rolach głównych wystąpili: Zofia Ligęza, Gabriel Belniak, Maria Mazurek oraz Wiktoria Rybicka – młodzi artyści, którzy udźwignęli ciężar scenicznej opowieści i nadali spektaklowi wyrazisty, emocjonalny charakter.

Organizatorzy nie kryją satysfakcji z tak licznego udziału publiczności i liczą, że kolejne premiery przyciągną równie duże zainteresowanie.

kb

Skarby na pałacowym dziedzińcu. Targowisko Różności

Dziedziniec Pałacu Potockich w Radzyniu na jeden dzień zamienił się w prawdziwe centrum handlu starociami i kolekcjonerskimi perełkami. Targowisko Różności „u Potockich”, które odbyło się 19 kwietnia, przyciągnęło zarówno wystawców, jak i licznych mieszkańców poszukujących wyjątkowych przedmiotów z duszą.



Fot.Mirosław Piasko

Już od porannych godzin na stoiskach można było znaleźć antyki, pamiątki z minionych epok, rękodzieło oraz różnorodne przedmioty kolekcjonerskie. Wydarzenie zgromadziło pasjonatów historii, kolekcjonerów oraz różnorodne przedmioty kolekcjonerskie. Wydarzenie zgromadziło pasjonatów historii, kolekcjonerów i osoby, które po prostu chciały spędzić czas w niecodziennej atmosferze



Fot.Mirosław Piasko

Nie zabrakło także okazji do rozmów i wymiany doświadczeń. Targowisko stało się miejscem spotkań ludzi, których łączy zamiłowanie do rzeczy niepowtarzalnych i często zapomnianych. Dla wielu odwiedzających była to również szansa na znalezienie unikatowych przedmiotów, których próżno szukać w sklepach

Już od porannych godzin na stoiskach można było znaleźć antyki, pamiątki z minionych epok, rękodzieło oraz różnorodne przedmioty kolekcjonerskie. Wydarzenie zgromadziło pasjonatów historii, kolekcjonerów i osoby, które po prostu chciały spędzić czas w niecodziennej atmosferze.

Nie zabrakło także okazji do rozmów i wymiany doświadczeń. Targowisko stało się miejscem spotkań ludzi, których łączy zamiłowanie do rzeczy niepowtarzalnych i często zapomnianych. Dla wielu odwiedzających była to również szansa na znalezienie unikatowych przedmiotów, których próżno szukać w sklepach.

Organizatorzy podkreślają, że wydarzenie spełniło swoją rolę, tworząc przestrzeń do integracji lokalnej społeczności i promocji pasji kolekcjonerskich. Frekwencja oraz zainteresowanie pokazują, że tego typu inicjatywy mają w Radzyniu duży potencjał.

Niewykluczone, że Targowisko Różności na stałe wpisze się w kalendarz wydarzeń kulturalnych miasta.

kb

RAD

eprasa.pl 57673b3bfd

Policjanci docierali w dziewięć minut od zgłoszenia

Odnotowano mniej przestępstw, ale na drogach zginęło więcej osób. Znamy sprawozdanie parczewskiej policji za 2025 rok.

W 2025 roku ustalono 299 podejrzanych - sprawców przestępstw (w 2024 r. - 322). Wobec 7 podejrzanych sąd zastosował areszt (w 2024 r. - 13). Wśród 322 podejrzanych sprawcami czynów karalnych było 11 nieletnich

W 2025 roku w Komendzie Powiatowej Policji w Parczewie wszczęto 566 śledztw, o 11 więcej w porównaniu do 2024 r. (555). W wyniku przeprowadzenia wszystkich postępowań w 2025 r. stwierdzono popełnienie 488 przestępstw, o 63 mniej więcej w porównaniu do 2024 r. (551). Uzyskano wykrywalność ogólną na poziomie 85,7 proc., w porównaniu do roku 2024 to o 0,7 proc. więcej.

Pierwszą grupę przestępstw stanowią przestępstwa o charakterze kryminalnym. W 2025 roku wszczęto 307 postępowań w tej kategorii, czyli o 35 mniej w porównaniu do 2024 r. - 342. Spośród przestępstw kryminalnych 11,7 proc. stanowiły przestępstwa w tzw. pięciu kategoriach najbardziej dokuczliwe społecznie, często przynoszące straty materialne mieszkańcom powiatu parczewskiego: kradzież z włamaniem, kradzież, kradzież samochodu, uszkodzenie mienia, przestępstwa rozbójnicze, bójka lub pobicie. W tej grupie przestępstw odnotowano wzrost wszczętych postępowań o osiem w porównaniu do 2024 r. (2024 r. - 28, zaś 2025 r. - 36).

W dalszej kolejności policjanci odnotowują: przestępstwa drogowe - w roku 2025 nastąpił wzrost postępowań wszczętych o osiem w porównaniu do roku 2024 z 90 do 98. Odnotowano również wzrost przestępstw stwierdzonych o osiem w porównaniu do roku 2024 - z 87 do 95.

- W przypadku przestępstw gospodarczych w 2025 r. nastąpił spadek postępowań wszczętych o 59 w porównaniu do roku 2024 - z 92 do 33. Jeśli chodzi o przestępstwa naruszające dobro ochrony środowiska naturalnego, w roku 2025 odnotowano 12 postępowań wszczętych, o trzy mniej niż w 2024, kiedy było ich 15. Natomiast w tej kategorii przestępstwa stwierdzone zostały cztery i jest to o 11 mniej niż w 2024 r., kiedy było ich 15 - czytamy w sprawozdaniu.

299 podejrzanych, siedem aresztów

W 2025 roku ustalono 299 podejrzanych – sprawców przestępstw (w 2024 r. - 322). Wobec siedmiu podejrzanych sąd zastosował areszt (w 2024 r. - 13). Wśród 322 podejrzanych sprawcami czynów karalnych było 11 nieletnich.

Ponadto w 2025 r. przyjętych zostało 12 zawiadomień dotyczących zaginięcia osób – wszystkie zostały odnalezione w ciągu krótkiego czasu, w maksymalnym terminie do 14 dni od chwili przyjęcia zawiadomienia, a następnie przekazane pod opiekę rodzinie lub placówce medycznej. Jedna osoba stanowiła wyjątek, gdyż ukrywała się do czasu zatrzymania podczas serii włamań i kradzieży na terenie gminy Siemień.

W przypadku kradzieży w porównaniu do 2025 roku zanotowano wzrost wszczętych postępowań o 5 (2025 r. - 10, zaś 2024 r. - 5) oraz spadek przestępstw stwierdzonych o sześć (w 2025 r. – osiem, zaś 2024 r. -14). Zanotowano wskaźnik wykrywalności na poziomie 82,5 proc.

W 2025 r. w kategorii rozboje oraz bójki lub pobicia, w porównaniu do roku 2024 nie odnotowano ani tendencji spadkowych, ani tendencji wzrostowych. Wykrywalność w tej kategorii wynosi 100 proc.

Jeśli chodzi o przestępstwa narkotykowe, w roku 2025 zostały wszczęte 32 postępowania, czyli o trzy więcej niż w roku poprzednim (29). Natomiast nastąpił znaczny wzrost przestępstw stwierdzonych aż o 15 w porównaniu do roku poprzedniego (2025 r. – 71, zaś 2024 r. – 56).

W 2025 roku policjanci Komendy Powiatowej Policji w Parczewie zatrzymali 75 pijanych kierowców. Daje nam to o 8 kierujących więcej niż w 2024 r. - 63 Z kolei w 2025 r. na terenie powiatu parczewskiego zatrzymano 45 kierujących w stanie po użyciu alkoholu, co daje nam o siedmiu kierujących więcej niż w 2024 r. – 38.

W 2025 roku na drogach powiatu miało miejsce 230 zdarzeń drogowych (w 2024 roku – 247), w tym 8 wypadków (w 2024 roku - 11). Siedem osób zostało rannych (w 2024 r. – dziewięć). Ponadto dwie osoby zginęły na miejscu. W porównaniu do roku 2024 odnotowany został: spadek zdarzeń drogowych o 17, spadek liczby wypadków o trzy oraz spadek osób rannych o dwie. Odnotowano jednak wzrost ofiar śmiertelnych (o dwa).

Niebieska karta

W 2025 roku w rodzinach na terenie poszczególnych gmin, w związku ze zgłoszeniami mieszkańców przeprowadzonych zostało 3587 interwencji policyjnych, z czego 372 stanowiły tzw. „interwencje domowe". W związku ze stwierdzeniem różnych form przemocy w rodzinie policjanci sporządzili 66 „Niebieskich Kart", które zostały przekazane do poszczególnych Zespołów Interdyscyplinarnych w gminach. Ponadto każdy dzielnicowy sprawuje nadzór nad rodziną objętą procedurą Niebieskiej Karty.

Średni czas reakcji

W 2025 roku na terenie powiatu parczewskiego średni czas reakcji policji na zgłoszone zdarzenia (liczony od chwili zgłoszenia potrzeby podjęcia interwencji służbie dyżurnej do momentu pojawienia się patrolu policji na miejscu zdarzenia) w kategorii interwencji „pilne".

Grzegorz Rekiel

Będzie przebudowa drogi w gminie Sosnowica



Fot.Powiat parczewski

Całkowita wartość zadania wyniesie 2 317 478 zł

W Starostwie Powiatowym w Parczewie podpisana została umowa na umowę na przebudowę drogi powiatowej nr 1625L od skrzyżowania z drogą powiatową nr 1626L w Lejnie".

Chodzi o odcinek o długości prawie kilometra. Zakres prac obejmuje: wykonanie jezdni i przebudowę skrzyżowania.

Umowę podpisali: w imieniu powiatu parczewskiego – starosta parczewski Janusz Hordejuk, wicestarosta parczewski Artur Jaszczuk oraz skarbnik powiatu Marta Łobejko, a w imieniu wykonawcy – dyrektor Oddziału Lubartów Przedsiębiorstwa Robót Drogowych Lubartów Grzegorz Gregorowicz.

Realizacja inwestycji potrwa 7 miesięcy, a jej zakończenie planowane jest na listopad 2026 roku.

Całkowita wartość zadania wynosi 2 317 478 zł.

- To kolejny ważny krok w kierunku poprawy infrastruktury drogowej oraz bezpieczeństwa mieszkańców naszego powiatu - mówią przedstawiciele powiatu.

Zadanie dofinansowano ze środków Rządowego Funduszu Rozwoju Dróg.

GR

PAR

Za nami Dni Otwarte w sanepidzie



Przedstawione zostały zasady prawidłowego odżywiania w wieku senioralnym

Fot.PSSE Parczew

Parczew: W parczewskim sanepidzie zostały zorganizowane obchody Światowego Dnia Zdrowia połączone z Dniami Otwartymi Państwowej Inspekcji Sanitarnej.

Wydarzenie zostało zorganizowane w sali widowiskowej Parczewskiego Domu Kultury i skierowane było przede wszystkim do seniorów.

- Spotkanie stanowiło doskonałą okazję do poszerzenia wiedzy na temat profilaktyki zdrowotnej oraz promowania zdrowego stylu życia wśród osób starszych. Pracownicy PSSE w Parczewie przygotowali cykl prelekcji obejmujących najważniejsze zagadnienia związane ze zdrowiem.

Podczas wydarzenia szczególną uwagę poświęcono chorobom serca i układu krążenia, które stanowią jedną z głównych przyczyn zachorowalności wśród seniorów - relacjonuje Ewelina Abramowicz z parczewskiego sanepidu.

Przedstawione zostały zasady prawidłowego odżywiania w wieku senioralnym. Uczestnicy spotkania dowiedzieli się, jak komponować zbilansowane posiłki, jak ważne jest odpowiednie nawodnienie organizmu oraz jaką rolę odgrywa aktywność fizyczna w utrzymaniu dobrej kondycji zdrowotnej.

Nie zabrakło także tematyki związanej z chorobami zakaźnymi i znaczeniem szczepień ochronnych jako skutecznej formy profilaktyki.

Duże zainteresowanie wzbudziła prezentacja „Woda – Twoja codzienna porcja zdrowia". Uczestnicy mieli okazję dowiedzieć się więcej na temat jakości wody oraz jej wpływu na zdrowie, a także o znaczeniu regularnego jej spożywania. Uczestnicy spotkania mieli możliwość pomiaru ciśnienia tętniczego przez profesjonalny personel medyczny.

GR

eprasa.pl 57673b3bfd

Złapany na jeździe „po pijaku" zgłosił nietrzeźwą kierującą. Kobieta wiozła dzieci

Parczew: 20-latek dokonał obywatelskiego ujęcia nietrzeźwej kierującej, która o mały włos nie potrąciła pieszego, a w aucie wiozła dzieci. Zgłaszający sam wcześniej też dostał mandat za jazdę w stanie nietrzeźwości rowerem.

W piątek (17 kwietnia) w nocy dyżurny otrzymał zgłoszenie o obywatelskim ujęciu na ul.Lubartowskiej w Parczewie nietrzeźwej kierującej.

- Skierowani na miejsce funkcjonariusze zastali na miejscu zgłaszającego, który zabrał kierującej Mazdą kluczyki, ponieważ kobieta o mały włos nie potrąciła go, kiedy wspólnie z kolegą przechodzili przez oznakowane przejście dla pieszych. Co ciekawe funkcjonariusze zauważyli, że ujęcia dokonał 20 – latek który tej samej nocy, ale kilka godzin wcześniej kierował rowerem w stanie nietrzeźwości, za co mundurowi ukarali go mandatem karnym w kwocie 2500 zł. W rozmowie z policjantami stwierdził, że chciał się zrehabilitować za swoje poprzednie zachowanie - przekazała młodszy aspirant Ewelina Semeniuk z KPP w Parczewie.

Wiozła trójkę dzieci

Kierującą Mazdą była 37-letnia mieszkanka gminy Parczew. Policjanci wyczuli od niej silną woń alkoholu. Kobieta nie odpowiadała logicznie na zadawane pytania. W aucie przewoziła trójkę dzieci. W trakcie interwencji zostały przekazane pod opiekę krewnych. Kierująca miała blisko 2,5 promila alkoholu w organizmie. 37-latce zatrzymano prawo jazdy oraz dokonano tymczasowego zajęcia Mazdy, którą kierowała.

Teraz odpowie za prowadzenie pojazdu pod wpływem alkoholu oraz narażenie dzieci na niebezpieczeństwo utraty życia lub zdrowia, za co grozi jej nawet do 5 lat pozbawienia wolności.

O całym zdarzeniu zostanie poinformowany również Sąd Rodzinny, który zbada sytuację rodzinną dzieci, podejmując kolejne kroki prawne.

Joanna Niećko

Dachowanie samochodu, jedna osoba ranna. Strażacy w akcji

Parczew: Jedna osoba ucierpiała w wyniku wypadku drogowego. Na miejscu interweniowała m.in. OSP w Jabłoniu.

W sobotę (18 kwietnia) rano doszło do wypadku drogowego. Miał on miejsce na drodze DW815, w okolicach miejscowości Jabłoń w powiecie parczewskim.

Interweniowała m.in. Ochotnicza Straż Pożarna w Jabłoniu.

- Tym razem zostaliśmy zadysponowani do wypadku drogowego. Po dojeździe na miejsce zdarzenia okazało się, że samochód osobowy zjechał z jezdni do rowu i dachował - informuje OSP w Jabłoniu.



Fot.Screen - Ochotnicza Straż Pożarna W Jabłoniu/Facebook

Samochód osobowy zjechał z jezdni do rowu i dachował

Strażacy dodają, że w wyniku wypadku ucierpiała jedna osoba.

Na miejscu interweniowały jeszcze: OSP Paszenki, JRG Parczew, Zespół Ratownictwa Medycznego i policja.

Ze wstępnych ustaleń funkcjonariuszy wynika, że kierujący Audi 28-letni mieszkaniec powiatu bialskiego jechał droga wojewódzką w kierunku Wisznic.

- W pewnym momencie na prostym odcinku drogi stracił panowanie nad pojazdem, po czym zjechał do przydrożnego rowu i dachował - informuje młodszy aspirant Ewelina Semeniuk z KPP w Parczewie.

- Mężczyzna podróżował sam i o własnych siłach wydostał się z pojazdu przed przybyciem służb. Badanie stanu trzeźwości wykazało, że był trzeźwy, natomiast w wyniku zdarzenia został przetransportowany do szpitala w Białej Podlaskiej celem wykonania stosownych badań.

Mundurowi w wyniku uszkodzeń pokolizyjnych zatrzymali dowód rejestracyjny uszkodzonego Audi. Potem zostało zabezpieczone we własnym zakresie.

Zdarzenie zostało zakwalifikowane jako kolizja drogowa. Kierujący po badaniach lekarskich został zwolniony do domu.

Joanna Niećko

Znajdź pracę ze Wspólnotą

Powiatowy Urząd Pracy w Białej Podlaskiej

Zawód. Miejsce pracy/ Pracodawca	Wymiar etatu	Wynagrodzenie brutto	Rodzaj umowy
Osoba na stanowisko mechanik, Biała Podl./ Petrodom Paliwa	1	4 806,00 zł	u
Osoba na stanowisko piekarz/pomocnik piekarza, Biała Podl.	1	7 000,00 zł	u
Kasjer (K/M), Biała Podl.	0,5	2 655,00 zł	u
Osoba na stanowisko betoniarz - zbrojarz, Międzyrzec	1	4 806,00 zł	u
Osoba na stanowisko fizjoterapeuta, Konstantynów/DPS	1	5 700,00 zł	u
Operator/ka urządzeń produkcyjnych, Woskrzenice Duże/KON – TUR	1	4 806,00 zł	u
Technik/techniczka serwisu, Woskrzenice Duże/ Kontur Technik	1	6 000,00 zł	u
Osoba na stanowisko pomocnik mechanika, Biała Podl./BAUME	1	5 000,00 zł	u
Osoba na stanowisku kucharza, Roskosz	1	4 806,00 zł	u
Osoba na stanowisko recepcjonista, Biała Podl.	1	4 806,00 zł	u
Operator maszyn (M/K), Biała Podl./Edwood	1	4 806,00 zł	u
Osoba na stanowisko doradca klienta, Rzeczyca/ Fresh Farm Logistics	1	4 806,00 zł	u
Osoba na stanowisko monter konstrukcji stalowych, Międzyrzec	1	4 806,00 zł	u
Osoba na stanowisku sprzedawca – magazynier, Międzyrzec/Warowny	1	4 806,00 zł	u
Osoba na stanowisko elektromechanik, Zaścianki/ WEMAN	1	4 806,00 zł	u
Tynkarz, Międzyrzec	1	4 806,00 zł	u
Sprzedawca, Międzyrzec	1	4 806,00 zł	u
Spedytor/ka, Małaszewicze Małe/LANGOWSKI LOGISTICS	1	6 850,00 zł	u

u - umowa o pracę

W Międzyrzecu znaleziono niewybuch

W czwartek, 16 kwietnia przy ulicy Radzyńskiej w Międzyrzecu Podlaskim dokonano niepokojącego odkrycia. Przedmiot przypominający militaria z dawnych lat znajdował się bezpośrednio nad brzegiem rzeki Krzny Południowej, w rejonie ulicy Radzyńskiej.

Odnaleziony przedmiot to pocisk artyleryjski kalibru 40 mm.

Na miejsce natychmiast skierowano odpowiednie służby.

Odnaleziony przedmiot to pocisk artyleryjski kalibru 40 mm

Policjanci, którzy zjawili się we wskazanym rejonie, w pierwszej kolejności zabezpieczyli teren wokół znaleziska. Działania te były niezbędne, aby całkowicie uniemożliwić dostęp do niewybuchu osobom postronnym i zapobiec ewentualnej tragedii. Następnie na miejscu pojawili się saperzy. Niewybuch został zabezpieczony, nikomu nie stała się krzywda.

Kamil Pulik

„Ludzie Chaosu" otwierają sezon 2026. Okazuje się, że są... gwiazdami rockowej piosenki!

W Parczewie zaplanowano oficjalne rozpoczęcie sezonu motocyklowego 2026, które odbędzie się 19 kwietnia na terenie Stadionu Miejskiego.

Wydarzenie rozpocznie się o godzinie 12 od powitania uczestników oraz pierwszych występów muzycznych. W kolejnych godzinach przewidziano liczne atrakcje, w tym konkursy dla motocyklistów i publiczności, elementy promujące zasady bezpiecznej jazdy, a także prezentacje sprzętu i działań szkoleniowych.



Parczewska grupa motocyklowa, którą dobrze znacie rozpoczyna sezon rockową nutą

Jednym z głównych punktów programu będzie parada motocykli zaplanowana na godzinę 14. Uczestnicy przejadą wyznaczoną trasą przez miasto, co stanowi stały element inauguracji sezonu. O godzinie 17.30 przewidziano oficjalne podziękowania oraz wręczenie nagród, natomiast całość zakończy koncert finałowy rozpoczynający się o godzinie 18.

Na scenie pojawią się zespoły: Karawanzkiwi, Forget Me Not, NSC, Statut Band oraz Oldramoolband. Szczególną uwagę zwraca działalność zespołu Karawanzkiwi, który 29 marca o godzinie 19 opublikował premierowy utwór „Ludzie Chaosu". Kompozycja została przygotowana jako dedykacja dla parczewskiej grupy motocyklowej o tej samej nazwie. Utwór udostępniono jednocześnie na głównych platformach streamingowych, w tym Spotify, YouTube Music, Tidal oraz iTunes.

Tekst piosenki koncentruje się na motywach wolności, dynamiki życia oraz emocji towarzyszących środowisku motocyklowemu. Warstwa muzyczna oparta została na wyraźnych riffach i intensywnym rytmie, co wpisuje się w stylistykę zespołu. Premiera utworu poprzedza wydarzenie w Parczewie i stanowi jego istotne uzupełnienie w wymiarze artystycznym.

Organizacja wydarzenia obejmuje także zaplecze gastronomiczne oraz udział partnerów instytucjonalnych i prywatnych. W trakcie imprezy przewidziano dokumentację fotograficzną i filmową. Wydarzenie odbywa się przy współudziale różnych podmiotów, w tym klubów motocyklowych oraz instytucji działających na rzecz bezpieczeństwa i promocji aktywności motoryzacyjnej.

ema

BIA

eprasa.pl 57673b3bfd

Poprawią się warunki dla pasażerów i pracowników

Jest kasa dla PKS, będzie nowy dworzec



Fot. www.powiatlukowski.pl

Poprawią się warunki, w jakich pasażerowie oczekują na autobus

Łuków: Coraz bliżej realizacji długo wyczekiwanej inwestycji transportowej. Projekt budowy nowoczesnego dworca autobusowego jest już w pełni przygotowany od strony formalnej, pozwolenie na budowę czeka pod ponad roku. W końcu podpisano umowę na dofinansowanie, a procedury przetargowe są w toku. Wszystko wskazuje na to, że już niebawem mieszkańcy doczekają się obiektu na miarę współczesnych potrzeb.

15 kwietnia w Urzędzie Marszałkowskim w Lublinie odbyło się uroczyste wręczenie umowy o dofinansowanie projektu realizowanego przez Przedsiębiorstwo Komunikacji Samochodowej w Łukowie S.A. Powiat łukowski reprezentowali podczas wydarzenia Starosta Łukowski Dariusz Szustek oraz Prezes PKS w Łukowie S.A. Jarosław Siedlanowski.

Przedsięwzięcie pod nazwą „Zakup oraz modernizacja niskoemisyjnego taboru autobusowego wraz z niezbędną infrastrukturą oraz rozbudowa i przebudowa infrastruktury transportu publicznego" to, można śmiało powiedzieć, marznie lokalnej społeczności.

Całkowita wartość projektu wynosi około 13,2 mln zł, z czego blisko 6,1 mln zł pochodzi z dofinansowania Unii Europejskiej.

Zakres projektu jest szeroki i obejmuje zarówno budowę nowego dworca, jak i modernizację infrastruktury towarzyszącej. W miejscu obecnego obiektu powstanie nowoczesny budynek dworca o powierzchni około 550 m². Znajdą się w nim m.in. przestronna poczekalnia, kasy biletowe, sanitariaty oraz hol główny. Całość zostanie zaprojektowana z myślą o osobach z niepełnosprawnościami oraz pasażerach o szczególnych potrzebach.

Równolegle powstanie nowa infrastruktura zewnętrzna: plac manewrowy, perony odjazdowe dla autobusów i busów, wiaty przystankowe oraz stanowiska postojowe. Teren zostanie odpowiednio zagospodarowany – pojawi się zieleń, nowoczesne oświetlenie, system odwodnienia oraz monitoring.

Istotnym elementem inwestycji będzie także budowa ścieżki pieszo-rowerowej łączącej ulice Staropijarską i Nowopijarską. Trasa o długości około 100 metrów i szerokości 4 metrów poprawi bezpieczeństwo i komfort poruszania się pieszych oraz rowerzystów.

Projekt zakłada również unowocześnienie taboru oraz wdrożenie rozwiązań proekologicznych. Zakupiony zostanie jeden autobus niskoemisyjny do obsługi połączeń miejskich i podmiejskich. Ponadto na terenie dworca zamontowane zostaną dwie ładowarki do pojazdów elektrycznych o mocy do 60 kW.

Ważnym aspektem inwestycji jest także wykorzystanie odnawialnych źródeł energii. Nowy dworzec zostanie wyposażony w instalację fotowoltaiczną, magazyn energii oraz gruntową pompę ciepła, co pozwoli ograniczyć koszty eksploatacji i zmniejszyć wpływ obiektu na środowisko.

Beata Malczuk

13,2 mln zł
wartość całej inwestycji

6,1 mln zł
pochodzi z funduszy unijnych



Fot. Anna Nowicka

Jarosław Siedlanowski, *prezes PKS w Łukowie*
Realizacja projektu oznacza nie tylko poprawę jakości obsługi pasażerów, ale również znaczący krok w kierunku nowoczesnego i zrównoważonego transportu publicznego w Łukowie i całym regionie.

Jarosław Siedlanowski, *prezes PKS w Łukowie*
Bardzo się cieszymy, że w końcu powstanie tak oczekiwany w Łukowie nowoczesny dworzec z poczekalnią i pasażerowie będą mieli dogodne warunki. Poprawi się też całe zaplecze dla pracowników. Zmieni się zupełnie całe otoczenie, powstanie nowa infrastruktura, plac z nawierzchnią z kostki brukowej. Przetargi już są w trakcie, jeśli nie będzie protestów, to myślę, że ruszymy z inwestycją w ciągu dwóch najbliższych miesięcy

NEKROLOGI

Powiat bialski

Tadeusz Abramczuk 63 lata
zm. 29 marca, Dokudów

Janina Wójcik 86 lat
zm. 12 kwietnia, Misie

Helena Ciura 93 lata
zm. 10 kwietnia, Ogrodniki

Franciszka Żelisko 82 lata
zm. 13 kwietnia, Korczówka

Danuta Dunajko - Andrzejuk 79 lat
zm. 11 kwietnia, Biała Podl.

Zofia Kowalik 81 lat
zm. 13 kwietnia, Międzyrzec

Franciszek Manturuk 93 lata
zm. 11 kwietnia, Korczówka

Eugenia Waniek 86 lat
zm. 14 kwietnia Wólka Zabłocka Kol.

Kazimiera Mazur 85 lat
zm. 12 kwietnia, Kąkolewnica

HADES
Biała Podlaska
Tel. 83 344 35 24

Powiat radzyński

Franciszek Myka 78 lat
zm. 11 kwietnia, Radzyń

Zygmunt Koniak 69 lat
zm. 14 kwietnia, Radzyń

Jan Cieślak 72 lata
zm. 12 kwietnia, Ulan

Mirosław Świderski 62 lata
zm. 14 kwietnia, Ulan

Jadwiga Kiewel 96 lat
zm. 12 kwietnia, Radzyń

Alicja Chomicz 87 lat
zm. 15 kwietnia, Radzyń

Celina Cieślak 81 lat
zm. 13 kwietnia, Wola Osowińska

Anna Ostrowska 74 lata
zm. 16 kwietnia, Radzyń

Wiesław Kozieł 65 lat
zm. 13 kwietnia, Suchowola

PUK
Radzyń Podlaski
Tel. 83 352 63 89

Powiat parczewski

Halina Wrzesińska 75 lat
zm. 11 kwietnia, Parczew

Wiesław Bloch 62 lata
zm. 13 kwietnia, Parczew

Usługi Pogrzebowe Kochanowski
Tel. 509 412 470

Odszedł Wiesław Kozioł – wieloletni leśnik z Nadleśnictwa Łuków

Wiesław Kozioł – ceniony pracownik, pasjonat przyrody i człowiek o wielkim sercu – odszedł 13 kwietnia w wieku 65 lat, pozostawiając po sobie wiele życzliwych wspomnień.

- Z głębokim smutkiem przyjęliśmy wiadomość o śmierci Wiesława Kozioła – wieloletniego pracownika Nadleśnictwa Łuków, człowieka niezwykle cenionego i lubianego przez wszystkich, którzy mieli zaszczyt go znać – poinformowało Nadleśnictwo Łuków w mediach społecznościowych.

Kochał las

Wiesław Kozioł przez całe swoje życie zawodowe był związany z Nadleśnictwem Łuków, a przez wiele lat szczególnie z leśnictwem Dąbrówka. Był leśnikiem z powołania – kochał las, rozumiał go i potrafił o nim opowiadać jak mało kto.

- Zapamiętamy go jako człowieka pogodnego, dowcipnego i niezwykle rozmownego. Sypał anegdotami, zarażał uśmiechem i budował wokół siebie atmosferę życzliwości. Był prawdziwym omnibusem – pasjonatem wiedzy, który książki wręcz pochłaniał. Interesował się historią, kolekcjonował militaria i z pasją dzielił się swoimi zainteresowaniami z innymi. Pozostanie w naszej pamięci jako serdeczny przyjaciel, wspaniały rozmówca i człowiek o wielkim sercu – wspominają Zmarłego koledzy leśnicy, którzy rodzinie i bliskim Wiesława Kozioła składają wyrazy głębokiego współczucia.



Fot. Nadleśnictwo Łuków

Śp. Wiesław Kozioł przez całe swoje życie zawodowe był związany z Nadleśnictwem Łuków, a przez wiele lat szczególnie z leśnictwem Dąbrówka

Ostatnie pożegnanie

W piątek, 17 kwietnia o godz. 15.30 w kościele w Grężówce została wystawiona urna z prochami śp. Wiesława Kozioła oraz odmówiony został różaniec za jego duszę. O godzinie 16 została odprawiona msza święta.

Uroczystości pogrzebowe śp. Wiesława Kozioła rozpoczęły się 18 kwietnia o godz. 10 modlitwą różańcową w kaplicy w Jeziorze koło Suchowoli. Następnie o godz. 10.30 została odprawiona msza św. żałobna, po której urna z prochami Zmarłego została złożona na cmentarzu parafialnym w Suchowoli w powiecie radzyńskim.

mo

BIA

eprasa.pl 57673b3bfd

INFORMATOR GMINY SOSNOWICA

Plan Strategiczny dla Wspólnej Polityki Rolnej na lata 2023-2027

JAGIELLOŃSKA PRZYSTAŃ LGD

Dofinansowane przez Unię Europejską

Operacja pn. „Polesia czar - kultura, tradycja, historia Gminy Sosnowica" o wartości 100 000,00 zł jest realizowana przez Stowarzyszenie Polesia Czar w ramach interwencji I.13.1 LEADER/Rozwój Lokalny Kierowany przez Społeczność (RLKS) objętej Planem Strategicznym dla Wspólnej Polityki Rolnej na lata 2023-2027. Operacja współfinansowana jest ze środków Unii Europejskiej w ramach Europejskiego Funduszu Rolnego na rzecz Rozwoju Obszarów Wiejskich (EFRROW). Instytucją zarządzającą Planem Strategicznym dla Wspólnej Polityki Rolnej na lata 2023-2027 jest Minister Rolnictwa i Rozwoju Wsi. Celem operacji jest rozwój aktywności kulturalnej wśród społeczności z obszaru LSR poprzez organizację warsztatów i innych wydarzeń. Operacja realizowana jest za pośrednictwem Lokalnej Grupy Działania „Jagiellońska Przystań".

"POLESIA CZAR – KULTURA, TRADYCJA, HISTORIA GMINY SOSNOWICA"

Projekt realizowany przez

Stowarzyszenie Polesia Czar w Sosnowicy

przy wsparciu: Gminnego Ośrodka Kultury oraz Gminnej Biblioteki Publicznej im. Krystyny Krahelskiej w Sosnowicy

Gmina Sosnowica to obszar bogaty w tradycję, kulturę oraz historię.
Planując wszystkie działania projektowe wzięliśmy pod uwagę
nasze naturalne dziedzictwo oraz potrzeby naszych mieszkańców.
Przed nami 5 intensywnych miesięcy. Już dziś serdecznie Państwa zapraszamy



warsztaty wokalne
- PIOSENKI Z DAWNYCH LAT
- BIAŁY ŚPIEW
- PIEŚNI PATRIOTYCZNE





warsztaty rękodzielnicze
- WYRABIANIE Z GLINY,
- WYRABIANIE ŚWIEC,
- WYRABIANIE MYDEŁEK,
- TWORZENIE OBRAZÓW PRZESTRZENNYCH,
- TKANIE
- TWORZENIE LALEK LUDOWYCH



warsztaty z tradycją
- obrzędowe
- kulinarne

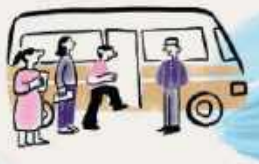

wyjazdy warsztatowe:
- stolarskie
- zielarskie





- plener malarski - warsztaty
- wydanie publikacji historycznej
- opracowanie i organizacja wystawy historycznej
- koncert pieśni patriotycznych
- zabawa plenerowa - "Z dawnego podwórka" oraz Sobótki



Więcej informacji już wkrótce

PAR

eprasa.pl 57673b3bfd

ARTYKUŁ SPONSOROWANY

Oświadczenie

Człowiek, któremu ufałem, wbił mi nóż w plecy

Jako były Wicestarosta Powiatu Puławskiego chcę wyjaśnić i przedstawić mieszkańcom Powiatu Puławskiego oraz wszystkim zainteresowanym powody mojego odwołania ze stanowiska Wicestarosty.

Powodem mojego odwołania było przede wszystkim zawarcie koalicji z PiS w Radzie Miasta Puławy na przełomie stycznia i lutego 2025 r. Koalicję tę zawarłem jako prezes powiatowych struktur PSL, w wyniku podjęcia uchwały Zarządu Powiatowego PSL. W negocjacjach koalicyjnych, wraz ze mną, uczestniczyli: wiceprezes, moja prawa ręka - Dariusz S. oraz dwoje członków zarządu. Na umowie koalicyjnej znalazły się podpisy moje oraz Dariusza S.

Kilka słów wyjaśnienia, co zawierała ta umowa. Jak każda umowa koalicyjna, obejmowała ona podział stanowisk, potocznie zwanych „stołkami" oraz program działania uzgodniony na podstawie postulatów koalicjantów. Dariusz S. był współinicjatorem zawarcia tej koalicji. To on przyprowadził do mnie panią radną Annę Szczepańską-Świszcz, dzięki której mogliśmy zawrzeć tę koalicję. To również Dariusz S. przedstawił mi wizję pozyskania wielu stanowisk w organach i spółkach miejskich.

Jednym z takich stanowisk było stanowisko Wiceprezydenta Miasta Puławy, które w wyniku podziału koalicyjnego przypadało PSL. Potwierdzam, że Dariusz S. mieszkaniec Góry Puławskiej podczas rozmów sygnalizował, iż jest bardzo zainteresowany objęciem tej funkcji.

Jednym z postulatów pani radnej Anny Szczepańskiej-Świszcz było powiększenie granic miasta o tereny inwestycyjne. Potwierdzam, że Dariusz S. bez jakiegokolwiek wahania zgodził się na wpisanie tego postulatu do umowy koalicyjnej.

Oświadczam, że zawierałem tę koalicję w trosce o mieszkańców miasta Puławy. Jak pamiętamy, istniał problem z uchwaleniem budżetu, a był to dopiero początek sporów. Doszło do niespotykanej w skali kraju sytuacji, w której w mieście PSL miał koalicję z PiS, a w powiecie – jako członek Komitetu Trzecia Droga – współpracował w ramach koalicji m.in. z radnymi KO.

Starosta Powiatu Puławskiego z KO wraz ze swoimi radnymi rozpoczęli działania zmierzające do odwołania mnie ze stanowiska Wicestarosty. Działania te nigdy nie ustały. Współpracowaliśmy z panią Starostą merytorycznie, ale kara za koalicję z PiS w mieście Puławy była jedynie odroczona, a nie zapomniana. Radni koalicji rządzącej w Powiecie oczekiwali momentu, w którym uda się mnie odwołać.

Moment taki nadszedł, gdy młodzi działacze PSL, na czele z Dariuszem S. postanowili przejąć władzę w strukturach powiatowych PSL, a następnie doprowadzić do mojego odwołania ze stanowiska Wicestarosty.

Marzeniem i motywacją Dariusza S. mojej prawej ręki, był wybór na nowego prezesa PSL, a następnie objęcie funkcji Wicestarosty. Plan ten realizował za moimi plecami, przekonując część członków zarządu PSL, że nie ma obiecanego stanowiska Wiceprezydenta Puław, a także żadnych „stołków", na które część działaczy – dla siebie lub swoich rodzin – liczyła.

Dariusz S. zarzucał mi brak skuteczności, twierdząc, że nie zatrudniam jego ludzi w Starostwie oraz podległych instytucjach. Pragnę wyjaśnić, że jako Zarząd Powiatu Puławskiego z inicjatywy pani Starosty przyjęliśmy bardzo dobrą strategię ograniczania zatrudnienia w celu oszczędności. W związku z tym zatrudnianie nowych pracowników było minimalne, a osoby, które zostały zatrudnione, były wyłaniane w ramach konkursów.

Wbijając mi nóż w plecy, Dariusz S. – człowiek, któremu ufałem – próbując odwołać mnie z funkcji Prezesa PSL, doprowadził do osłabienia mojej pozycji wśród radnych powiatowych Trzeciej Drogi. Radni Trzeciej Drogi zostali przekonani, aby odwołać mnie ze stanowiska Wicestarosty – co nastąpiło.

Następnie przekonał członków Zarządu Powiatowego PSL, że to on zostanie Wicestarostą i otworzą się dla jego ludzi różne możliwości. Jak wszyscy wiemy, nowym Wicestarostą został Bogdan Krześniak, z którym miałem przyjemność współpracować w Zarządzie Powiatu. Bogdan Krześniak nigdy nie ukrywał i mówił mi wprost, że jeżeli dojdzie do próby mojego odwołania będzie głosował za odwołaniem. Cenię nowego Wicestarostę za szczerość. Będziemy mieli przyjemność nadal współpracować, w radzie społecznej Muzeum Zamek w Janowcu.

Dariusz S. jako człowiek żądny stanowiska i władzy, do dnia wyboru Wicestarosty zabiegał o to stanowisko lub przynajmniej o funkcję członka zarządu. Przypominam, że uzyskał 328 głosów, startując do Rady Powiatu i nie posiada żadnego doświadczenia samorządowego.

Ile trzeba mieć fantazji, aby myśleć i mieć nadzieję, że można pełnić tak odpowiedzialną funkcję bez doświadczenia w samorządzie?

Ja byłem przez trzy kadencje radnym Sejmiku Województwa Lubelskiego. Jedną kadencję pełniłem funkcję przewodniczącego Komisji Edukacji, Kultury i Sportu. W kilku komisjach byłem wiceprzewodniczącym. Jestem członkiem kilku rad społecznych. Podczas trzech kadencji w Sejmiku Województwa Lubelskiego pełniłem wiele funkcji, dzięki którym posiadam duże doświadczenie samorządowe.

Bardzo serdecznie chcę podziękować całemu Zarządowi Powiatu, na czele z panią Starostą, za możliwość pracy na rzecz mieszkańców całego Powiatu.

Pragnę też podziękować pracownikom Starostwa Powiatowego oraz jednostek podległych za merytoryczną i życzliwą współpracę.

Dziękuję także mieszkańcom naszego Powiatu za możliwość reprezentowania ich spraw oraz działania na rzecz ich potrzeb.

Dziękuję wszystkim z którymi przyszło mi współpracować. Jako doświadczony samorządowiec nadal będę wspierał wszystkie działania na rzecz naszego regionu.



fot. Starostwo Powiatowe w Puławach

Piotr Rzetelski

WSP

eprasa.pl 57673b3bfd

Koniec procesu za przejechanie autem po znajomym

Prokurator: „Usiłowanie zabójstwa”, obrona: „Wypadek”

POWIAT RYCKI: Dwukrotnie, zdaniem śledczych, Oskar K. umyślnie przejechał swoim osobowym seatem po swoim znajomym. Dla pokrzywdzonego skończyło się to poważnymi obrażeniami i zeszpeceniem ciała. Prokurator domaga się długoletniej odsiadki dla sprawcy, obrona oczekuje uniewinnienia.



Oskar K. został doprowadzony do sali rozpraw z aresztu, w którym przebywa od stycznia ub.r. Na zakończenie procesu dowodził swojej niewinności

Połamane nogi i trwałe zeszpecenie

Opinia biegłego z zakresu medycyny była ostatnim elementem toczącego się przed Sądem Okręgowym w Lublinie procesu Oskara K., oskarżonego o umyślne przejechanie autem po swoim znajomym. Do tego dramatycznego zdarzenia doszło na początku stycznia ub.r. na ul. Podchorążych w Dęblinie.

Śledczy ustalili, że obecnie 28-letni Oskar K. siedząc za kierownicą swojego Seata Altea, uderzył autem 34-letniego mieszkańca Dęblina w prawy bok, wskutek czego ten przewrócił się na podłoże, a potem dwa razy po nim przejechał, najpierw jadąc do przodu, a następnie cofając. Zaraz po tym makabrycznym zdarzeniu Oskar K. miał jakby nigdy nic odjechać z miejsca zdarzenia.

Pokrzywdzony doznał poważnych obrażeń ciała i trafił do szpitala. Miał połamane nogi, m.in. na wysokości bioder. Wspomniana opinia medyczna wskazała, że 34-latek doznał trwałego uszczerbku na zdrowiu. A co więcej, w wyniku przejechania jego prawa noga uległa wizualnym zmianom i w efekcie doznał on istotnego zniekształcenia i oszpecenia ciała.

Z takimi wnioskami z opinii biegłego polemizował obrońca oskarżonego oraz sam Oskar K.

- Nie ma dowodów, że czyn mojego klienta doprowadził do trwałego zeszpecenia u pokrzywdzonego. A może ono powstało w wyniku zaniechania leczenia po zdarzeniu? Kwestia operacji wiąże się z rehabilitacją - dowodził mecenas Patryk Przepiórka na ostatniej rozprawie, w środę, 15 kwietnia.

- Chłopaki z osiedla mówili mi, że on od dawna chodzi bez żadnych kul. Ale była też sytuacja, gdy pokrzywdzony przyszedł na salę o kulach, a później moja mama go nagrała, jak normalnie stał na nogach, nie było widać po nim wielkiego poszkodowania. On jest poszkodowany, ale nie w takim stopniu, jak on twierdzi - przekonywał sąd Oskar K.

Długoletnia odsiadka?

Proces zakończył się 15 kwietnia. Prokurator Ziemowit Sułek nie ma wątpliwości, że zebrane dowody pozwalają uznać Oskara K. za winnego usiłowania zabójstwa, przy czym skutkiem jego działań jest ciężki uszczerbek na zdrowiu oskarżonego.

- Najechania nie miały charakteru nieumyślnego. Biorąc pod uwagę pojazd, trzeba przyjąć, że oskarżony zmierzał nie tylko do spowodowania jakichkolwiek obrażeń u pokrzywdzonego, ale do pozbawienia życia. Ważna jest kwestia użytego narzędzia, ale również zachowanie oskarżonego, zarówno przed, jak i bezpośrednio po zdarzeniu - dowodził Ziemowit Sułek, prokurator rejonowy w Rykach.

Zwracał też uwagę na zeznania świadka, czyli współpasażera Oskara K. Prokurator oczekuje skazania oskarżonego na dziesięć lat pozbawienia wolności.

Pełnomocnik oskarżyciela posiłkowego, czyli pokrzywdzonego, oczekuje dodatkowo zasądzenia zakazu kontaktowania się i zbliżania się dla Oskara K. na 100 m do pokrzywdzonego na okres pięciu lat.

„Nie zauważyłem go”

Zdaniem obrony to zdarzenie było niefortunnym wypadkiem i nie ma tu mowy o umyślnym działaniu Oskara K. Adwokat podkreślał niską prędkość samochodu, wskazaną przez biegłego - 15 km/h.

- Gdyby działał z zamiarem pozbawienia życia, to nie uderzyłby pokrzywdzonego prawą stroną pojazdu, tylko jego środkiem. Prędkość 15 km/h nie może doprowadzić do utraty życia. Prokuratura nie wykazała, jaki miał być motyw mojego klienta - mówi mecenas.

- Nie jestem niewinny tego występku, bo moja nieuwaga wpłynęła na przebieg zdarzenia - przyznał Oskar K., ale podkreślał, że to był wypadek. - Nie miałem żadnego zamiaru cokolwiek mu zrobić. Chciałem podjechać pod blok, nie zauważyłem go. Przepraszam pokrzywdzonego za to. Nie udzieliłem mu pomocy, uciekłem z miejsca zdarzenia - dodał.

Obrona domaga się uniewinnienia. Wnosiła także o uchylenie tymczasowego aresztowania Oskara K., który od stycznia ub.r. przebywa za kratami. Sąd się na to nie zgodził.

Teraz wyrok

Wyrok w tej sprawie zostanie ogłoszony jeszcze w kwietniu. Sąd zasygnalizował, że rozważa zmianę kwalifikacji prawnej czynu Oskara K. z usiłowania zabójstwa na umyślne spowodowanie ciężkiego uszczerbku na zdrowiu. Jest to zagrożone karą od trzech do 20 lat pozbawienia wolności.

Dominik Smagała

Właściciel psów, które zagryzły człowieka, nie godzi się z wyrokiem

Prośba o ułaskawienie przez prezydenta

POW. LUBARTOWSKI: Dwa psy w typie owczarka belgijskiego uciekły Jerzemu B., a potem zagryzły 48-letniego mężczyznę - tak prawomocnie uznał sąd i skazał mieszkańca Kocka na trzy lata odsiadki. 65-latek, wciąż przebywający na wolności, nie godzi się z wyrokiem. Składał kasację do Sądu Najwyższego, ale bezskutecznie. Teraz swoje nadzieje widzi w Karolu Nawrockim.

Makabryczna śmierć w zagajniku

Dwa owczarki belgijskie pod koniec lipca 2022 roku uciekły z posesji obecnie 65-letniego Jerzego B. znajdującej się we wsi Krępa w gminie Jeziorzany (powiat lubartowski). Niedługo później w sąsiadującym z Krępą Skarbicieszu dramatyczną śmierć w jednym z tamtejszych zagajników poniósł 48-letni Mariusz K., mieszkaniec gminy Baranów (powiat puławski).

Na ciele Mariusza K. były ślady ugryzień. Według ustaleń policji pokrzywdzony został zaatakowany przez dwa duże psy w typie owczarka belgijskiego. Prawdopodobnie usiłował schronić się na drzewie, ale psy dopadły go, ściągnęły i śmiertelnie pogryzły.

Wezwani na miejsce policjanci i doświadczony pracownik schroniska nie byli w stanie złapać agresywnych psów, które skryły się na jednej z pobliskich działek. Jednego z czworonogów odstrzelono, drugi zbiegł. Jego truchła ostatecznie nie odnaleziono.

Prokuratura postawiła Jerzemu B. szereg zarzutów, m.in. narażenia pokrzywdzonego 48-latka na bezpośrednie niebezpieczeństwo utraty życia lub ciężkiego uszczerbku na zdrowiu. Oskarżony od początku nie przyznawał się do popełnienia zarzucanych mu czynów.

W czerwcu 2024 roku Sąd Rejonowy w Lubartowie uznał Jerzego B. za winnego zarzucanych mu czynów i skazał go za to na trzy lata pozbawienia wolności.

Obrona 64-latka złożyła apelację od tego rozstrzygnięcia. Oskarżony pozostawał na wolności. Sprawę rozstrzygał Sąd Okręgowy w Lublinie. Prawomocny wyrok zapadł w lutym ub.r. Decyzja sądu pierwszej instancji została utrzymana w mocy.

Poszedł po ratunek do Sądu Najwyższego

Obrona skazanego Jerzego B. wystąpiła do Sądu Najwyższego o kasację wyroku. Według obrony sąd, wydając wyrok, uznał, że 23 lipca 2022 roku psy należące do Jerzego B. pogryzły pokrzywdzonego, co skutkowało jego zgonem, podczas gdy na sprawstwo Jerzego B. wskazuje tylko jedna poszlaka w postaci niewielkich fragmentów skóry pokrzywdzonego ujawnionych w przewodzie pokarmowym jednego z psów należących do Jerzego B. Zdaniem obrony nie zweryfikowano, czy nie znalazły się one tam już po śmierci Mariusza K. Ponadto nie ustalono dokładnego czasu zgonu pokrzywdzonego, którego zwłoki w momencie odnalezienia były już dotknięte procesem gnilnym i zagnieździły się już w nim larwy.

Obrona nie zgadza się z argumentacją sądu, że Jerzy B. wiedział, że jego psy przejawiają agresję wobec ludzi i że mogą zaatakować postronne osoby. Obrońca wniósł o zmianę zaskarżonego wyroku i uniewinnienie Jerzego B. ewentualnie uchylenie wyroku i przekazanie sprawy do ponownego rozpatrzenia przez Sąd Rejonowy w Lubartowie.

Kasacja odrzucona

Sąd Najwyższy odrzucił wnioski obrony. Krytycznie ocenił argument o jednej poszlace wskazującej na winę skazanego. Według sądu takich poszlak jest znacznie więcej: ślady łap, przebywanie psów w pobliżu miejsca znalezienia zwłok, wcześniejsza agresja psów wobec osób przygotowujących rajd rowerowy i sposób, w jaki atakowały świadków. Sąd przypomniał zeznania policjantów, w tym funkcjonariusza będącego przez 10 lat przewodnikiem psa służbowego, który zeznał, że tak agresywnych psów jeszcze nigdy nie widział. Sąd Najwyższy wskazał, że właściciel psów zdawał sobie sprawę z ich agresywności, o czym mają świadczyć zeznania świadków zaatakowanych przez psy kilka dni przed śmiercią Mariusza K. Według nich psy zaprzestały ataku, gdy właściciel je odwołał. - Był świadomy zagrożenia, skoro je dostrzegł i interweniował - argumentuje Sąd Najwyższy.

Sąd Najwyższy uznał, że kasacja nie zasługuje na uznanie.

Prośba do Karola Nawrockiego. O łaskę

Wobec wyczerpania środków odwoławczych, Jerzy B. postanowił wystąpić z prośbą o ułaskawienie do prezydenta RP. To działanie polegające na tym, że osoba skazana (lub osoby do tego uprawnione) prosi głowę państwa o darowanie lub złagodzenie kary prawomocnie orzeczonej. Prezydent RP może ułaskawić każdą osobę prawomocnie skazaną za przestępstwa przez sądy powszechne, a także ukaraną za wykroczenia. Akt łaski oznacza całkowite lub częściowe darowanie kary. Sąd Rejonowy w Lubartowie przekazał sprawę ułaskawienia do Sądu Okręgowego w Lublinie. W obu tych sądach opiniowano prośbę Jerzego B. negatywnie, pozostawiając ją bez dalszego biegu.

- Decyzja Sądu Okręgowego w Lublinie, który pozostawił bez rozpoznania prośbę Jerzego B. o ułaskawienie, zamyka procedurę. Musi bowiem być chociaż jedna opinia pozytywna, żeby akta zostały przekazane dalej - wyjaśnia sędzia Marta Śmiech, rzecznik Sądu Okręgowego w Lublinie. - W prośbie podnoszono okoliczności o charakterze zdrowotnym, jak również sytuację rodzinną oskarżonego - dodaje sędzia.

Prośbę o ułaskawienie można też złożyć bezpośrednio do prezydenta RP. W takiej sytuacji jest ona przekazywana prokuratorowi generalnemu. Może on postępowanie o ułaskawienie wszcząć z urzędu i żądać przedstawienia sobie akt sprawy z opiniami sądów albo przedstawić akta prezydentowi RP bez zwracania się o opinię. W ramach procedury ułaskawienia prokurator generalny może też wstrzymać wykonanie kary lub zarządzić przerwę w jej wykonaniu.

Jest także taki przepis: prokurator generalny przedstawia prezydentowi RP akta sprawy lub wszczyna z urzędu postępowanie o ułaskawienie w każdym wypadku, kiedy prezydent tak zadecyduje.

Wciąż jest na wolności. Do 13 maja

Po wyroku z lutego ub.r. Jerzy B. powinien trafić do zakładu karnego. Jego obrońca złożył jednak wniosek o odroczenie wykonania kary. Sąd przystał na takie rozwiązanie, i to już dwukrotnie.

- Podstawą odroczenia jest konieczność leczenia specjalistycznego skazanego. Przedłożono dokumentację medyczną. Sąd doszedł do wniosku, że natychmiastowe wykonanie kary pociągnęłoby dla skazanego zbyt ciężkie skutki - informowała wówczas sędzia Marta Śmiech, rzecznik Sądu Okręgowego w Lublinie.

Odroczenie może być udzielone kilkukrotnie, jednakże łączny okres odroczenia nie może przekroczyć roku. I właśnie wkrótce mija ten roczny termin - odroczenie obowiązuje do 13 maja br. Jeszcze do ub. tygodnia do sądu nie wpłynął żaden wniosek od Jerzego B. lub jego pełnomocników z ewentualnym wnioskiem o jakąkolwiek formę uniknięcia kary pozbawienia wolności przez skazanego.

Dominik Smagała

WSP

eprasa.pl 57673b3bfd

Badania przełożone, pacjenci wkurzeni

Nawet o kilka miesięcy dłużej na badania - rezonansem, czy tomografem - będą musieli czekać pacjenci, którzy chcieli je wykonać w puławskim szpitalu. Wszystko przez decyzję prezesa NFZ, która ogranicza ilość przeprowadzanych badań. - Musimy się dostosować - rozkłada ręce dr Marek Paździor, dyrektor SP ZOZ w Puławach.

Od kwietnia tego roku weszło w życie nowe zarządzenie prezesa Narodowego Funduszu Zdrowia. Zgodnie z regulacjami, placówki medyczne mają określone limity wykonywanych badań w ramach kontraktów z NFZ. W przypadku ich przekroczenia, czyli tzw. nadwykonań, Fundusz nie będzie już pokrywał pełnych kosztów. Zamiast tego zapłata wyniesie jedynie 50 lub 60 procent wartości świadczenia – w zależności od rodzaju badania.

To istotna zmiana w porównaniu do wcześniejszych lat, kiedy część nadwykonań była refundowana w całości lub w wyższym stopniu, szczególnie w sytuacjach zwiększonego zapotrzebowania na diagnostykę.

Dodatkowym wyzwaniem dla szpitali i przychodni jest czas oczekiwania na rozliczenie nadwykonań. Jak wynika z dostępnych informacji i praktyki funkcjonowania systemu, placówki mogą czekać na wypłatę środków nawet do kilkunastu miesięcy. W praktyce oznacza to konieczność finansowania części świadczeń z własnych budżetów przez długi okres.

Telefon: Przekładamy badanie

Nowe regulacje uderzają wprost w pacjentów, którzy będą musieli dłużej czekać na badania. Zmiany już odczuwają ci, którzy zapisali się na badania w szpitalu w Puławach. Od pewnego czasu personel obdzwania pacjentów, by poinformować o przesunięciu w czasie terminu badania.

Jak podkreśla dr Marek Paździor, dyrektor SP ZOZ w Puławach, zmiana ta dotyczy pacjentów ambulatoryjnych, którzy ze skierowaniami na badania przyjeżdżają tu z różnych stron regionu. Pacjenci przebywający w szpitalu i trafiający na SOR, onkologiczni i do 18 r. życia są diagnozowani bez ograniczeń.

- Co możemy zrobić? Niektóre przepisy w pewnych obszarach mogą się nam nie podobać, ale jako publiczny podmiot musimy się do nich dostosować z jak najmniejszą niewygodą dla pacjenta - mówi dr Marek Paździor, dyrektor SP ZOZ w Puławach i dodaje:

- Musimy urealnić ilość limitów punktowych na dany miesiąc.

Przez pierwsze trzy miesiące roku badania w puławskim szpitalu były wykonywane bez limitu, ich ograniczenie nastąpiło od kwietnia.

- Największe ograniczenia dotyczą rezonansu magnetycznego, mniejsze w tomografii komputerowej, gastroskopii i kolonoskopii - informuje dyrektor Paździor.

W praktyce wygląda to tak, że pacjenci, którzy mieli skorzystać z diagnostyki teraz, muszą uzbroić się w cierpliwość i czekać na nowy termin kilka miesięcy. Jak zapewnia dyrektor Sp. ZOZ w Puławach, badania są przekładane, ale zostaną zrealizowane jeszcze w tym roku.

Czarnek: Zabrać telewizji, dać na badania

O sytuacji mówił ostatnio Przemysław Czarnek, kandydat PiS na premiera. Zaznaczył, że dyrektorzy szpitali już widzą koniec płynności finansowej, brak możliwości płacenia lekarzom, pielęgniarkom, czyli zamykanie oddziałów.

- Natomiast to, co już jest teraz, czyli efekt tego ograniczenia środków finansowych na diagnostykę, na badania rezonansem magnetycznym, tomografią komputerową, kolonoskopii, gastroskopii, widzimy już dzisiaj na korytarzach szpitali. W samych tylko Puławach z blisko 900 badań miesięcznie następuje redukcja do 100, czyli 800 pacjentów jest z kwitkiem odsyłanych. To nie są pacjenci, którzy przyszli upiększyć włosy, tylko to są ludzie, którzy mają konkretne schorzenia, na które cierpią, którzy zostali skierowani na rezonans magnetyczny, ponieważ trzeba zdiagnozować, co im jest. To są ludzie, którzy umrą, dlatego że nie mają tego badania - przekonywał Przemysław Czarnek.

Poseł zaproponował kilka rozwiązań

Ocenił, że sytuacja jest „dramatyczna, ale to, co najbardziej dotyka pacjentów, to jest brak możliwości zbadania się, a w związku z tym brak możliwości zastosowania wobec nich odpowiedniej terapii". Zaproponował rozwiązania.

- Donald Tusk chce zaoszczędzić 800 mln zł, odbierając Polakom niezbędne badania diagnostyczne. Te pieniądze są! Wystarczy je zabrać z dotacji dla TVP w likwidacji i zamrożonych rosyjskich aktywów. Składam projekt ustawy, który to zagwarantuje. Panie Tusk, odwagi, chyba nie boi się Pan Putina? - czytamy na profilu Facebook Przemysława Czarnka.

Marta Pietroń

Włamał się do kiosku i... jadł ciasta. Nietypowy „łup" złodzieja łasucha

20-letni mieszkaniec Lublina został zatrzymany przez policję po włamaniu do kiosku piekarniczego przy ulicy Zana. Mężczyzna po wybiciu szyby dostał się do wnętrza obiektu, gdzie zamiast pieniędzy lub wartościowych przedmiotów sięgnął po znajdujące się tam ciasta, które zaczął spożywać na miejscu.



Fot.KMP Lublin

Mężczyzna po wybiciu szyby dostał się do wnętrza obiektu, gdzie zamiast pieniędzy lub wartościowych przedmiotów sięgnął po znajdujące się tam ciasta, które zaczął spożywać na miejscu

Do zdarzenia doszło w poniedziałek późnym wieczorem. O sytuacji służby zostały powiadomione przez pracownika ochrony z sąsiedniego budynku, który zauważył podejrzanego mężczyznę przebywającego w piekarni. Na miejsce skierowano patrol policji, który zatrzymał 20-latka.

Mężczyzna miał obrażenia rąk, prawdopodobnie powstałe w trakcie forsowania zabezpieczeń. Został przewieziony do szpitala, gdzie udzielono mu pomocy medycznej.

W trakcie dalszych czynności funkcjonariusze ujawnili przy zatrzymanym marihuanę oraz mefedron. Badanie wykazało również, że znajdował się on pod wpływem alkoholu – miał prawie 2 promile w organizmie.

Zatrzymany tłumaczył, że myślał, iż znajduje się we własnym domu, jednak jego wyjaśnienia nie zwalniają go z odpowiedzialności karnej.

Magdalena Kołcon

Jest nowy dyrektor Poleskiego Parku Narodowego



Fot.Poleski Park Narodowy

Nowy dyrektor pełni stanowisko od 1 kwietnia

Grzegorz Łukaszuk został powołany na stanowisko dyrektora Poleskiego Parku Narodowego.

Z Poleskim Parkiem Narodowym Łukaszuk związany jest od 2006 roku. W tym czasie zajmował stanowiska referenta, adiunkta oraz kierownika zespołu, a od 2024 roku pełnił funkcję zastępcy dyrektora. Ma bogate doświadczenie w zakresie zarządzania, ochrony przyrody, udostępniania obszaru parku narodowego oraz planowania przestrzennego zgodnie z zasadami zrównoważonego rozwoju. Jest absolwentem Wydziału Ochrony Środowiska Prywatnej Wyższej Szkoły Ochrony Środowiska w Radomiu.

W 35-letniej historii parku stanowisko dyrektora pełnili: Zbigniew Karbowski, Dariusz Piasecki oraz Jarosław Szymański.

GR

McDonald`s planuje ofensywę w Lublinie

Dwie nowe restauracje McDonald`s mają powstać w Lublinie. W przypadku jednej z lokalizacji inwestor uzyskał już pozwolenie na budowę.

W Lublinie znajduje się osiem restauracji McDonald`s. Mieszczą się one przy Krakowskim Przedmieściu, ul. Puławskiej, ul. Lipowej, Chemicznej, a także przy al. Spółdzielczości Pracy, al. Unii Lubelskiej, ul. Witosa i ul. Kraśnickiej.

Mają powstać kolejne restauracje – jedna na terenie centrum handlowego Skende i IKEA przy al. Spółdzielczości Pracy (w miejscu, gdzie obecnie znajduje się plac do nauki jazdy), a druga - na terenie parku handlowego przy ul. Turystycznej.

- Inwestor uzyskał już pozwolenie na budowę restauracji w rejonie ul. Turystycznej. Z kolei postępowanie dla lokalizacji przy centrum Skende i IKEA jest na dużo wcześniejszym etapie. Aktualnie trwa jego weryfikacja pod kątem formalnym i budowlanym - mówi Joanna Stryczewska z biura prasowego ratusza.

McDonald`s przy al. Spółdzielczości pracy będzie najbliższym punktem tej sieci dla mieszkańców Lubartowa. Już teraz licznie odwiedzają centrum handlowe przy ul. Turystycznej w Lublinie. Po zakończeniu budowy ekspresówki na północ od Lublina czas dojazdu do tego miejsca z Lubartowa radykalnie się skróci. Zapewne będą tu więc jeszcze częstszymi gośćmi.

Grzegorz Rekiel

WSP

eprasa.pl 57673b3bfd

Puławy: Dziecięce drużyny pożarnicze pokazały swoje umiejętności



Fot.Dominik Kęsik

W zmaganiach wzięło udział 27 drużyn. Większość ekip była z województwa lubelskiego, ale w Puławach zjawiły się również MDP z województwa świętokrzyskiego. Na zdjęciu jednostka z Zakrzewa w powiecie lubelskim



Fot.Dominik Kęsik

Swoim pociechom w hali Zespołu Szkół Technicznych kibicowali rodzice

Puławy zostały gospodarzem I Otwartych Halowych Zawodów Dziecięcych Drużyn Pożarniczych Województwa Lubelskiego. W rywalizacji wzięło udział 27 zespołów z woj. lubelskiego i świętokrzyskiego. Wydarzenie dostarczyło wielu emocji i pokazało ogromne zaangażowanie najmłodszych adeptów pożarnictwa.

Zawody w hali Zespołu Szkół technicznych im. Marii Skłodowskiej-Curie były okazją do sprawdzenia umiejętności najmłodszych członków drużyn pożarniczych. Uczestnicy mierzyli się w konkurencjach wymagających nie tylko sprawności, ale także współpracy zespołowej czy precyzji.

Po zaciętej i emocjonującej walce pierwsze miejsce zajęła drużyna MDP z Krzewicy w powiecie bialskim. Na drugim stopniu podium uplasował się zespół Dobromierz „Iskierki" z powiatu włoszczowskiego w woj. świętokrzyskim, natomiast trzecie miejsce przypadło drużynie z Rzeczycy w powiecie puławskim.

Wyniki I Otwartych Halowych Zawodów Dziecięcych Drużyn Pożarniczych Województwa Lubelskiego:

1. DDP Krzewica
2. DDP Dobromierz „Iskierki"
3. DDP Rzeczyca
4. DDP Dobromierz „Florki"
5. DDP Oblasy „Płomyki"
6. DDP Zakrzew
7. DDP Rogoźnica
8. DDP Ludwin
9. DDP Sławacinek Stary
10. DDP Osiny „Kaczuchy"
11. DDP Kozioł
12. DDP Wierzchoniów
13. DDP Kock
14. DDP Poniatowa-Miasto
15. DDP Dobromierz „Płomyki"
16. DDP Ostrówek I
17. DDP Wakijów
18. DDP Ksawerynów I
19. DDP Osiny „Minionki"
20. DDP Krężnica Jara
21. DDP Piotrkówek
22. DDP Janiszkowice
23. DDP Tarnawka
24. DDP Oblasy „Iskierki"
25. DDP Niedźwiada
26. DDP Ksawerynów II
27. DDP Ostrówek II

Dominik Kęsik



Jakub Matyjaszczyk, Patryk Matyjaszczyk i Łukasz Stefaniuk (opiekun),

MDP z Ostrówka w powiecie lubartowskim

- Poświęciliśmy sporo czasu na wspólne treningi i mamy wielką nadzieję, że start pójdzie nam bardzo dobrze - mówi Jakub
- Na zawodach biega mi się bardzo dobrze. Mimo że jestem jeszcze mały, biegam już bardzo szybko. W przyszłości chciałbym zostać strażakiem - opowiada Patryk.
- Poziom naszej drużyny, jak i samą organizację zawodów oceniam bardzo wysoko. Jest miła atmosfera panująca wśród uczestników. W przygotowaniach młodzieży widać ogromny nakład ciężkiej pracy, co jest niezwykle istotne, ponieważ, to będzie przyszłości naszej straży. Wierzymy w sukces naszych podopiecznych i z pewnością nie zamierzamy wracać do domu bez zdobytego pucharu - tłumaczy pan Łukasz



Nikodem Goluch, Monika Wiraszka (opiekun) oraz Zosia Kapłon,

MDP z Kozła w powiecie puławskim

- Na razie dobrze nam poszło. Ogólnie jest fajnie i na razie staramy się nie zająć ostatniego miejsca w konkurencji oraz spróbować nie zdobyć żadnych punktów karnych. Zaczęliśmy przygotowania jakieś trzy lub cztery tygodnie temu. Ćwiczyliśmy aż do samych zawodów - mówi Nikodem.
- Pierwsza konkurencja wypadła bardzo dobrze. Młodzież pracuje zespołowo mimo tak młodego wieku. Poszło szybko oraz sprawnie, bez żadnych punktów karnych. Jestem z nich naprawdę bardzo dumna, bo mało trenowali, więc naprawdę dają radę. Jestem pod wrażeniem. O podium będzie ciężko, bo mamy tutaj znakomite drużyny z województwa lubelskiego. Liczymy jednak na to, że będziemy się dobrze bawić, a zobaczymy, co z tego ostatecznie wyjdzie - tłumaczy pani Monika
- Zawody przebiegają dobrze, są ciekawe konkurencje. Poszło nam dobrze - dodaje Zosia

Dostał dwa mandaty, jeden po drugim. Co przeskrobał?

Tak jazdę zakończył mieszkaniec powiatu puławskiego. Pierwszy mandat dostał za przekroczenie prędkości, drugi - za reakcję na niego.

W miniony czwartek, 16 kwietnia puławska policja, włączając się w ogólnopolskie działania na drogach powiatu, prowadziła akcję pn. „Kaskadowy pomiar prędkości". Głównym jej celem jest egzekwowanie od kierowców przestrzegania ograniczeń prędkości.

- Skontrolowaliśmy 92 kierujących, ujawniając blisko 90 wykroczeń, z czego 88 dotyczyło przekroczeń prędkości. Jedna osoba straciła prawo jazdy za przekroczenie prędkości powyżej 50 km/h w obszarze zabudowanym - informuje puławska policja.

Jednym ze skontrolowanych tego dnia kierowców był 50-letni mieszkaniec powiatu. Kierujący Audi przekroczył dozwoloną prędkość o 24 km/h. Policjanci ukarali go mandatem w wysokości 300 zł i pięcioma punktami karnymi. To nie spodobało się kierującemu.

- Po przyjęciu mandatu i zakończeniu kontroli kierowca odjechał z miejsca z piskiem opon, wykazując się agresywnym i nieodpowiedzialnym zachowaniem. Policjanci dokonali kolejnego pomiaru prędkości, który wykazał, że mężczyzna ponownie przekroczył dozwoloną prędkość – tym razem o 19 km/h. Kierujący został ponownie zatrzymany do kontroli drogowej. Za kolejne wykroczenie nałożono na niego mandat karny w wysokości 200 złotych oraz dopisano do jego konta 3 punkty karne - dodają stróże prawa.

Marta Pietroń

WSP

eprasa.pl 57673b3bfd

Witamy na świecie

Dzieci urodzone w lubartowskim szpitalu



Juliusz Leszko, Strzyżew
ur. 14 kwietnia, g. 7.57; 3700 g, 56 cm
rodzice: Natalia, Bartłomiej
rodzeństwo: Aurelia



Antonina Denisiuk, Biała Podlaska
ur. 15 kwietnia, g. 21.03; 3940 g, 58 cm
rodzice: Katarzyna, Piotr



Kubuś Karczmarz, Lubartów
ur. 15 kwietnia, g. 10.56; 3720 g, 55 cm
rodzice: Magdalena, Dawid
rodzeństwo: Miłosz



Zuzanna Skubisz, Firlej
ur. 13 kwietnia, g. 8.50; 3850 g, 57 cm
rodzice: Karolina, Damian
rodzeństwo: Nikodem



Szymon Karczmarz z tatą, Plebania Wola
ur. 14 kwietnia, g. 15.13; 3650 g, 57 cm
rodzice: Agata, Mariusz



Oliwier Kruczek z tatą, Serokomla
ur. 16 kwietnia, g. 10.24; 3380 g, 55 cm
rodzice: Marlena, Marcin

Dzieci urodzone w łukowskim szpitalu



Ignacy Augustyniuk
ur. 6 kwietnia, g. 9.58, 3340 g, 58 cm
rodzice: Joanna i Daniel
rodzeństwo: Mikołaj i Antoś



Mały Wojownik Maciuś Kosiorek
ur. 13 kwietnia, g. 9.30, 2080 g, 46 cm
rodzice: Alicja i Krzysztof

Sto lat pani Genowefy – wyjątkowy jubileusz w Gułowie. Wszystkiego najlepszego i dużo zdrowia!



Fot.GMINA ADAMÓW

Jubilatce w dniu 100. urodzin towarzyszyli bliscy, znajomi i przedstawiciele władz



Fot.GMINA ADAMÓW

Na setnych urodzinach pani Genowefy nie zabrakło wspaniałego tortu

GMINA ADAMÓW: Najstarsza mieszkanka gminy Adamów, pani Genowefa Zdunek, świętowała swoje setne urodziny w gronie rodziny, przedstawicieli władz oraz lokalnej społeczności.

W środę, 15 kwietnia piękny jubileusz setnych urodzin obchodziła pani Genowefa Zdunek, mieszkanka Gułowa i najstarsza osoba w całej gminie Adamów.

Z tej szczególnej okazji list gratulacyjny wystosował premier Donald Tusk. Podczas specjalnie przygotowanej uroczystości życzenia, gratulacje i podziękowania dostojnej jubilatce złożyli przedstawiciele gminy Adamów z wójtem Karolem Ponikowskim na czele oraz przedstawiciele powiatu łukowskiego z członkiem zarządu Włodzimierzem Wolskim.

Tak wiele przeżyła!

Pani Genowefa Zdunek przyszła na świat 15 kwietnia 1926 r. Podczas swego długiego życia mieszkała na Helu i w Gułowie.

W 1947 r. Wyszła za mąż za Jerzego Zdunka (żołnierza SGO „Polesie"). Jest matką trójki dzieci oraz zasłużoną babcią i prababcią. Znana jest ze swojej aktywności zawodowej na różnych stanowiskach w GS Adamów.

Pani Genowefa początki swojej edukacji miała w sanacyjnej Polsce, przeżyła II wojnę światową i czasy PRL-u, a na zasłużoną emeryturę przechodziła już w III RP.



Fot.GMINA ADAMÓW

W Gułowie odbyła się niezwykła uroczystość – setne urodziny pani Genowefy Zdunek

Życzymy wszelkiego dobra, zdrowia i samych pogodnych dni!

mo, gmina Adamów



Fot.GMINA ADAMÓW

Najlepsze życzenia złożył dostojnej jubilatce wójt gminy Adamów Karol Ponikowski i wręczył jej ogromny bukiet róż

WSP

eprasa.pl 57673b3bfd

Czy chłop spod Łukowa skazany był na dożywotnią biedę? - cz. III

Od niepiśmiennego chłopa do księdza rektora dobrej szkoły

Dość wyjątkową historię awansu społecznego udało się napisać potomkom niepiśmiennego, ale niebojącego się wyzwań Józefa Czubaszka, o którym wiemy tylko tyle, że jego ojciec na imię miał Piotr, że należał do stanu kmiecego, że ochrzczony został w łukowskiej farze w roku 1723, a trzydzieści siedem lat później pobrał się (może jako wdowiec?) z Marianną Malon.



Na cmentarzu w Nałęczowie do dziś zachował się grób księdza Józefa Czubaszka

I że jako chłop pańszczyźniany musiał jeden dzień w tygodniu poświęcać na pracę na rzecz pana. Ale już jego synowie przeskoczyli kilka stopni drabiny społecznej.

Najpierw oznaczało to powiększanie areału w rodzinnej wsi i liderowanie społeczności jako wiejski radny. Potem „awansowano" do miasta, zachowując jednak uprawę roli jako podstawowe źródło utrzymani i osiągając stopień zamożności pozwalający myśleć o tym, żeby kolejne pokolenia utrzymywały się z czegoś innego niż fizyczna praca. O jakim majątku mówimy? W dokumencie (znajdującym się w AGAD) zatytułowanym „Wiadomości o włościanach udarowanych na uczczenie pierwszego przybycia Najjaśniejszego Aleksandra 1 do Królestwa Polskiego za rok 1863", Michał Czubaszek (syn Szymona) wymieniony został jako sukcesor obdarowanego i były właściciel osady w Woli Okrzejskiej, liczącej 17 dziesięcin (około 17 ha), o wartości 750 rubli srebrem, wraz z wartymi 250 rs. zabudowaniami (jeden dom, jedna stodoła, dwie obory) i żywym inwentarzem (dwa konie, jeden źrebak, dwa woły, trzy krowy, dwa cielęta, cztery świnie i 15 owiec).

Rektor szkoły i proboszcz parafii

Zapisując gospodarstwo synom, Szymon Czubaszek pominął najstarszego Józefa, bowiem w 1832 roku był on już utytułowanym i zapewne dobrze sytuowanym księdzem. Należną część ojcowizny odebrał w formie nakładów na wykształcenie. Dzięki własnym zdolnościom osiągnął wyjątkowo wysoki i rzadko notowany, jak na chłopskiego syna żyjącego na przełomie XVIII i XIX wieku, status społeczny.

Józef Czubaszek urodził się w Dąbiu i ochrzczony został w Łukowie 8 października 1790 roku. W życiorysie podał, że pochodził ze stanu miejskiego, co mogłoby budzić wątpliwości, jako że mieszkańcy wsi nie zaliczali się do mieszczan. Jednak, o czym była już mowa wcześniej, po tym, jak przyszedł na świat, jego rodzice przenieśli się do Łukowa. W mieście tym ukończył gimnazjum w klasie retoryki. W 1808 roku wstąpił do nowicjatu Zakonu Pijarów w Opolu Lubelskim, co było prostą kontynuacją edukacji, jako że gimnazjum łukowskie prowadzili właśnie pijarzy. W owym czasie wejście do stanu duchownego było dla osoby bez herbu praktycznie jedyną drogą kariery, zresztą mocno ograniczonej, jako że kapłan spoza szlachty mógł co najwyżej dojść do szczebla proboszcza parafii. Wyższe urzędy kościelne, takie jak kanonie czy prałatury, były, mimo zniesienia już na początku XIX wieku wymogu pochodzenia szlacheckiego, zarezerwowane dla osób „lepiej urodzonych".

Z chłopsko-mieszczańskiego syna ksiądz rektor

Biorąc to pod uwagę, trzeba przyznać, że ks. Józef i tak radził sobie nieźle. Już podczas pierwszych lat życia zakonnego pełnił funkcję nauczyciela. W 1810 roku pracował w Radomiu, w latach 1811–1815 w Wieluniu. Później trafił do Warszawy, gdzie 8 czerwca 1816 roku przyjął święcenia kapłańskie. Kontynuował nauczanie w stołecznej szkole wojskowej, w której wykładał historię naturalną. W latach 1818–1820 był nauczycielem w Piotrkowie, następnie w Łowiczu, w 1821 roku we Włocławku. W latach 1822–1827 piastował urząd prefekta szkoły wydziałowej pijarów w Opolu Lubelskim i wykładał tam język polski, łacinę, fizykę, algebrę, geometrię, historię naturalną i religię, zaś w 1828 roku mianowano go rektorem kolegium w Chełmie i jednocześnie proboszczem miejscowej parafii. Gdy po upadku powstania listopadowego władze carskie zlikwidowały wszystkie szkoły pijarskie i zakazały zakonnikom nauczania, ks. Józef został „zwykłym" plebanem. 13 lutego 1837 roku powierzono mu w administrowanie parafię w Bochotnicy (dawna nazwa Nałęczowa). Z czasem został pełnoprawnym proboszczem parafii nałęczowskiej i jako taki zmarł 28 kwietnia 1862 roku.

cdn.

Krzysztof Czubaszek

Natalia z Bispingów Kicka (1801-1888) - piękna, inteligentna, spostrzegawcza, trochę nieszczęśliwa... - cz. II

Pierwsza polska archeolog była z Jaszczowa

Pani w Jaszczowie (pow. łęczyński) i Suchowoli (pow. radzyński) była postacią nietuzinkową. Wdowa po jednym z najlepszych polskich dowódców kawalerii swojego czasu generale Ludwiku Kickim, aktywna uczestniczka życia społecznego, autorka niesłychanie interesujących, świetnie i żywo napisanych, pełnych błyskotliwych obserwacji pamiętników, będących bezcennym źródłem wiedzy o Polsce XIX wieku.

W historii polskiej nauki zapisała się jako autorka prac archeologicznych, które jako pierwsza kobieta ogłosiła drukiem w naukowym czasopiśmie.

Mimo urody, wielu talentów, błyskotliwej wręcz inteligencji i potężnego posagu Natalia Bispingówna długo pozostawała w stanie panieńskim. Paradoksalnie - duża fortuna stawiała wymóg, by i konkurent takową dysponował - co dyskwalifikowało np. jakichś chudych profesorów uniwersytetu, którzy jako nieliczni gotowi byli zaryzykować pożycie z niezwykle inteligentną i wszechstronnie uzdolnioną niewiastą.

Od pierwszego wejrzenia po trzydziestu latach znajomości

Gwałtowne uczucie przyszło niespodziewanie i z jeszcze bardziej niespodziewanej strony. Kilka tygodni po wybuchu powstania listopadowego poproszono ją o sprawowanie opieki nad leczącym kontuzję nogi wujem Ludwikiem. Niby znali się od dzieciństwa, ale dostrzegła widocznie coś nowego. W wojennym czasie śluby - i słusznie - daje się łatwiej niż kiedykolwiek. Wprawdzie parę godzin trzeba się było zastanawiać nad dyspensą, bo papież akurat nie żył, a biskupstwo warszawskie też wakowało. Na szczęście jakiś przytomny prałat przypomniał sobie, że gdzieś tam ma zachomikowane parę stosownych formularzy podpisanych in blanco i zasadniczo nie widzi przeszkód... Panna młoda, w cudnej sukni, odmawiając przykrycia jej czymkolwiek, w trakcie styczniowej ceremonii w nieogrzewanym kościele ponoć strasznie zmarzła.



On już był wdowcem po ślicznej Zosi Matuszewiczównie, świeżo przywróconym do służby napoleońskim kawalerzystą, mającym opinię przystojnego (mimo noszonych binokli...), powszechnie znany jako lew salonowy

Szczęśliwie, ale krótko

Nacieszyć się sobą praktycznie nie zdążyli. Po kilku tygodniach wyleczony Ludwik wyruszył w pole. Każda ze zwycięskich bitew armii polskiej wczesnej wiosny 1831 roku nosi na sobie jego „odciski palców". Natalia jeszcze raz go tam odwiedza w obozie, uprzejmi żołnierze nawet rano nie strzelali na pobudkę, żeby generałowej nie wystraszyć.

26 maja armia polska, pod dowództwem Jana Skrzyneckiego, po kilkudniowym, dość chaotycznym i czytelnym dla przeciwnika manewrowaniu, wchodzi w starcie z armią dowodzoną przez Iwana Dybicza. Polski dowódca popełnia liczne błędy, za jeden z nich życiem płaci generał Kicki. Doskonale widzi, że ustawienie jego oddziału na grząskim, poprzecinanym rowami gruncie, wystawia je na morderczy ostrzał rosyjskiej artylerii. Pisze do Skrzyneckiego z prośbą o zgodę na zmianę pozycji, ten mu, z właściwą sobie pychą i nieroztropnością odpisuje „Podkomendny powinien ginąć tam, gdzie go postawią".... Proroctwo rychło się spełnia: kula armatnia rozrywa generała na pół.

Cała Polska płacze z Natalią

Pisze Kurier Warszawski w nekrologu: „...Niepodobna widzieć odważniejszego i gwałtowniejszego w ataku. Po pamiętnej nocy 29 listopada nie wahał się ani chwili przystąpić do rewolucji sercem i duszą. On ją ustalił, on ją zaczął, on przyprowadził pierwszy pułk strzelców pieszych do Warszawy i nadał tę moc i ten charakter powstaniu, który je wyniósł do takiej szczytności i sławy. On zajął Modlin bez wystrzału i całe niewyczerpane materialia tej twierdzy. On rozbił 25 lutego kirasjerów ze swymi ułanami. On wpadł z jazdą dnia 31 marca na baterie pod Wawrem. On złamał linie piechoty pod Dębem Wielkim. On zaniósł śmierć i przestrach w szeregi najezdnicze pod Iganiami. Osobiście bywał we wszystkich nocnych podjazdach, we wszystkich utarczkach i gdzie tylko trąba wezwała do boju. Tyle chwały, tyle cnoty niech będzie pociechą i dziedzictwem osieroconej młodej ukochanej małżonki bohatera. Płacze z nią cała Polska, a w tej powszechnej żałobie jest pewien rodzaj ulgi zbolałemu sercu...".

A Natalia pisze w pamiętniku: „Przekonałam się po Ostrołęce, że rozpacz nie zabija...".

Zbigniew Smółko

WSP

eprasa.pl 57673b3bfd

Maria Tarnowska (1880 - 1965) - arystokratka, społeczniczka, żołnierz (cz. VI)

Niezłomna hrabina z Milanowa



Pałac w Milanowie w latach trzydziestych

...Piękna to ona może nigdy nie była. Teraz twarz miała tak zniszczoną, tak porytą od trosk, napięcia i zmartwień, że wydawała się dużo starsza, niż prawdopodobnie była. Ale ta stara twarz żyła. Promieniowała siłą, której nie można jej było pozbawić: pasją, dobrocią i wiarą (...). Wszyscy mężczyźni jedli jej z ręki.

(...) Mieliśmy na końcu wrażenie, jakby to nie Polacy skapitulowali, ale my przed starą Tarnowską - zanotował niemiecki oficer, który uczestniczył w negocjacjach na temat kapitulacji Powstania Warszawskiego. Hrabina Maria Tarnowska, z domu księżniczka Czetwertyńska z Milanowa, ocaliła dziesiątki tysięcy ludzi.

Hrabina Maria od wiosny 1943 musi pogodzić ze sobą dwie role formalnie nie do pogodzenia. Z jednej strony jest wiceprezesem Polskiego Czerwonego Krzyża, organizacji, dla której neutralność jest absolutną podstawą możliwości działania zwłaszcza w warunkach wojennych. Po tym, jak została zwolniona z Pawiaka, złożyła przysięgę w Armii Krajowej.

Co powiedzieć o Katyniu

Dylemat był nie tylko formalny. Niemcy wystawiali PCK na różnorodne pokusy. Wiosną 1943 m.in. próbowali ją „rozegrać" w politycznym wykorzystaniu sprawy odkrytych grobów oficerów polskich w Katyniu. Dość zręcznie chcieli doprowadzić do stanu, w którym cała historia będzie rozpoznawana i opowiadana z dużym udziałem przedstawicieli społeczeństwa polskiego, w tym m.in. Czerwonego Krzyża i Rady Głównej Opiekuńczej. Rzeczywiście to delegaci PCK w dużej części prowadzili proces ekshumacji. Jednocześnie odmówiono Niemcom udziału w wydaniu polskojęzycznej broszury o zbrodni, z której dochód miałby być przeznaczony dla PCK. Taka niezłomna postawa sprawiła, że jego wiarygodność zarówno w oczach Polaków, jak i społeczności międzynarodowej, pozostała nienaruszona. A dodatkowo hitlerowcy, widząc przed sobą dystyngowaną arystokratkę, która wylewała pot w rozmaitych wojennych szpitalach - od pierwszej wojny bałkańskiej począwszy - również odnajdywali w sobie pokłady szacunku.

Powstanie - godzina próby

W Powstaniu Warszawskim dzieci Milanowa, Suchowoli, Kopiny i Planty, czy to urodzeni, czy spowinowaceni, byli w pierwszym szeregu. Mąż bratanicy, hrabia Remigiusz Grocholski, pseudonim „Waligóra" był dowódcą Dolnego Mokotowa, cudem uchodzi z życiem. Jego syn Michał należał do Szarych Szeregów, był harcerzem 16. Warszawskiej Drużyny Harcerskiej, w Powstaniu walczył w IV Obwodzie „Grzymały" (Ochota) następnie w Grupie „Kampinos". Pozostali synowie nie byli gorsi: hr. Mikołaj należał do konspiracyjnej formacji 1. Pułku Szwoleżerów AK, hr. Remigian walczył w batalionie „Zośka". Siostrzeniec Seweryna, syn Wandy Jadwigi, Andrzej Żółtowski ps. „Żuk" również był żołnierzem 1. Pułku Szwoleżerów i bił się na Sadybie.Ani kroku w tył za panami nie pozostają damy: sanitariuszkami są siostra Andrzeja Maria Żółtowska, córka Michała Grocholskiego i księżniczki Marii Józefy, hrabina Maria ps. „Kowalska", jej ciotka Krystyna Światopełk-Czetwertyńska, córka Adama Remigiusza Barbara ps. „Kuczerawa" jest sanitariuszką.

Ale rola Marii Tarnowskiej jest inna niż walka z bronią w ręku. Ona ratowała ludzkie życie w tysiącach.

cdn.

Zbigniew Smółko

Marian Bernaciak (1917-1946) - niezłomny żołnierz dwóch konspiracji - cz. IV

Ani Niemcom, ani Sowietom się nie kłaniał

Na taki dzień w Rykach czekali prawie pięć lat. Będą go potem wspominać przez dziesięciolecia. 26 lipca 1944 do opuszczonego przez Niemców miasta, paradnie, w równym szyku weszło Wojsko Polskie.

Na czele Oddziału Partyzanckiego OP I/15 15 Pułku Piechoty „Wilków" Armii Krajowej jechał „Orlik" Marian Bernaciak. I tylko dwa sowieckie czołgi stojące na peryferiach miasteczka wskazywały, że ta defilada to nie koniec, tylko przerwa. Krótka przerwa.

Dzięki zaangażowaniu w pracę konspiracyjną niemalże od samego jej początku, a potem sukcesom odniesionym w bezpośrednich walkach z Niemcami, pod koniec okupacji na terenach zbliżonych do dzisiejszego powiatu ryckiego, Marian Bernaciak był wiodącą postacią podziemia. Jego oddział liczył wtedy być może nawet 300 żołnierzy. Wylicza się, że uczestniczył w co najmniej dwudziestu operacjach bojowych. W czasie Akcji Burza już nie był to oddział partyzancki. To już było pełnowymiarowe, z wszystkimi dystynkcjami, działające z otwartą przyłbicą regularne wojsko.

Kilkadziesiąt godzin wolności

Z największych sukcesów „Orlika", oprócz akcji na szkołę Hitlerjugend w Brzozowej wymienić należy operację w Kluczkowicach koło Opola Lubelskiego, gdzie udało się Niemcom zadać poważne straty.

A potem przyszedł ten świetny dzień w Rykach. Na widok wchodzących w szyku, konno i pieszo polskich żołnierzy, ludność wyległa na ulice i wiwatowała. Po raz pierwszy od września 1939 roku było się z czego cieszyć. Niemcy już wyszli, Sowietów reprezentował na razie tylko pancerny patrol. Bernaciak przez chwilę porozmawiał z oficerem, po czym krasnoarmiejcy opuścili miasteczko. Świętowanie przy muzyce i jedzeniu w miejskim parku trwało dosłownie chwilę. Oddział nie zabawił w Rykach długo. Ich faktycznym i podstawowym celem tego dnia było zajęcie, położonej kilka kilometrów dalej, składnicy materiałowej w Stawach. Operacja okazała się skuteczna, Niemcy nie zdołali wysadzić zapasu amunicji. Klucze do arsenału ponoć przekazano Rosjanom. W okres „bezkrólewia" udało się wbić również trzy dni później w Dęblinie, gdzie ludność cywilna otrzymała wsparcie w trudnym momencie, kiedy wycofywał się jeden wróg, a drugi stał dopiero za progiem.

Złudne nadzieje na wolność

30 lipca nastąpiła częściowa, czasowa demobilizacja oddziału. Liczna grupa pozostała w kontakcie z dowódcą i z zadaniem zabezpieczenia broni, ci, którzy nie byli bezpośrednio niezbędni, dostali pozwolenie na rozejście się do domów. Jednocześnie odrzucono propozycję wstąpienia do 1 Armii Wojska Polskiego.

Do próby reaktywacji oddziału doszło w drugiej połowie sierpnia, kiedy, po rozkazie „Bora" Komorowskiego, podjęto próbę przebicia się w małych grupach do walczącej Warszawy. Wobec szczelności sowieckiego kordonu, który nie puszczał dalej, jak za Garwolin, akcji zaniechano. Jerzy Ślaski podaje, że w czasie tej próby aresztowano około 70 podkomendnych Orlika.

Późna jesień i zima 1944/45 były okresem dramatycznie trudnym. Bolały zawiedzione nadzieje na wolność, zastąpienie jednego najeźdźcy przez drugiego czasem w skali „jeden do jednego": takie miejsca jak ponura katownia gestapo w Radzyniu Podlaskim czy nawet obóz na Majdanku nie przestawały działać, po prostu zmieniały gospodarza. W związku z czasowym zatrzymaniem się sowieckiego pochodu na wschód teren był potężnie nasycony oddziałami wojska i NKWD, wspieranymi przez polskie milicje i bezpiekę. Żołnierze Orlika stali się celem regularnych poszukiwań, pościgów, polowań i prześladowań. Dowódca nie pozostał obojętny.

cdn.

Zbigniew Smółko

REGION W DAWNEJ FOTOGRAFII

Mauzoleum Żeromskiego w Nałęczowie

W 1918 r. po ciężkiej chorobie zmarł w Nałęczowie niespełna 19-letni syn Stefana Żeromskiego Adam. Zrozpaczony ojciec postanowił w ogrodzie własnej pracowni wznieść Mauzoleum.

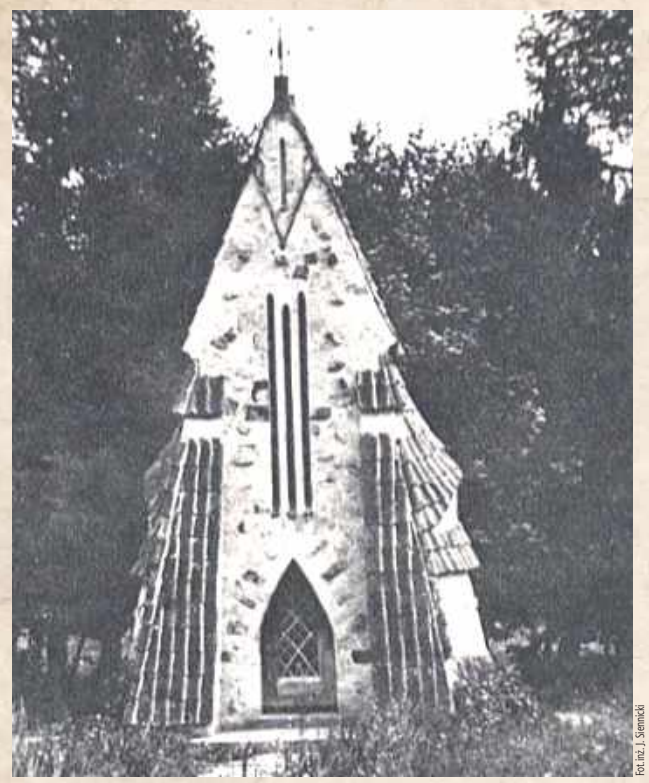

Fot. inż. J. Sienicki

Mauzoleum znajduje się w centrum Nałęczowa na szczycie Armatniej Góry, ok. 200 m na pn. od Parku Zdrojowego. Zlokalizowane jest po wsch. stronie ul. S. Żeromskiego, w głębi obszernej ogrodzonej działki, na pn.- wsch. od „Chaty". Grobowiec miał docelowo pomieścić też ciała pisarza i jego żony, ale oboje zostali pochowani w Warszawie, przeznaczone więc dla nich nisze pozostały puste.

Co do oryginalnego kształtu budowli w literaturze można spotkać różne opinie. W albumie „Polska w krajobrazie i zabytkach" z 1930 roku czytamy: „Grobowiec wystawiony w r. 1922, według projektu arch. J. Witkiewicza, odzwierciedla prądy architektoniczne, jakie zapanowały w Polsce w początku XX wieku. Badania zainicjowane nad sztuką góralską okolic Zakopanego na przełomie XIX/XX w. oraz rozszerzenie tych badań na pozostałe tereny państwa Polskiego stworzyły u architektów Polaków wysiłki oparcia twórczości nowoczesnej na motywach dawnych swojskich. Rezultatem tych wysiłków jest nasze mauzoleum. Niezwykle stromy dach, charakterystyczny dla naszego klimatu, potężne dawno zapomniane skarpy, pokryte wyszłą z mody holenderką, ostrołukowe wejście — oto motywy zaczerpnięte z dawnych zabytków". Inni z kolei widzą tu ślady zarówno gotyku jak baroku (tak na stronie zabytek.pl Narodowego Instytutu Pamięci).

Zbigniew Smółko

eprasa.pl 57673b3bfd

PIŁKA NOŻNA – BETCLIC 1. LIGA

Górnik ma wypłacać premie za wygrane trenerowi, którego... pożegnano siedem miesięcy temu. Klub: Sprawa trafi do sądu

Kiedy pierwszoligowy Górnik pod wodzą trenera Jurija Szatałowa wygrywa mecze, klub ma wypłacać premie za zwycięstwa także... trenerowi Maciejowi Stolarczykowi, który zespołu nie prowadzi od września ub.r. - Dla mnie ta sytuacja jest nieakceptowalna - mówi Grzegorz Szkutnik, prezes zielono-czarnych.



Fot.Dominik Smagała

Pod wodzą Macieja Stolarczyka zielono-czarni spisywali się dużo poniżej oczekiwań. Po 11. kolejkach „Górnicy" mieli na koncie sześć remisów i pięć porażek, zajmując przedostatnie miejsce w tabeli



Fot.Dominik Smagała

Grzegorz Szkutnik
prezes Górnika Łęczna
Myślę, że sprawę będzie musiał rozstrzygnąć Piłkarski Sąd Polubowny

Krótka praca Macieja Stolarczyka w Łęcznej

Maciej Stolarczyk, w przeszłości szkoleniowiec m.in. Jagiellonii Białystok czy selekcjoner młodzieżowych reprezentacji Polski, w czerwcu ub.r. został ogłoszony nowym trenerem występującego w Betclic 1. Lidze Górnika Łęczna. Zaznaczono, że kontrakt obowiązuje do 30 czerwca br. z opcją przedłużenia o kolejny rok. Prezesem klubu był wówczas Maciej Grzywa.

Pod wodzą Macieja Stolarczyka zielono-czarni spisywali się jednak dużo poniżej oczekiwań. Po 11. kolejkach „Górnicy" mieli na koncie sześć remisów i pięć porażek, zajmując przedostatnie miejsce w tabeli. 30 września ub.r. klub zakomunikował:

- Maciej Stolarczyk przestał pełnić funkcję pierwszego trenera Górnika Łęczna.

Nie oznaczało to jednak, że umowa ze szkoleniowcem została rozwiązana.

Drużynę do końca 2025 roku prowadził Daniel Rusek, dotychczasowy drugi trener Górnika. Na początku br. zespół objął Jurij Szatałow, zatrudniony już przez nowego prezesa klubu, Grzegorza Szkutnika.

Premie są elementem umowy

W ostatnich dniach w mediach społecznościowych pojawiły się informacje, iż Górnik, oprócz konieczności wypłacania Maciejowi Stolarczykowi podstawy wynagrodzenia wynikającego z wciąż obowiązującego kontraktu, musi także wypłacać mu premie za... zwycięstwa drużyny prowadzonej przez Jurija Szatałowa. A zielono-czarni pod wodzą tego szkoleniowca odnieśli już trzy ligowe zwycięstwa.

- Z formalnego punktu widzenia trener Maciej Stolarczyk wciąż jest pracownikiem Górnika Łęczna. Poprzedni zarząd klubu, we wrześniu ub.r. odsunął Macieja Stolarczyka od obowiązku prowadzenia pierwszej drużyny. Premie za wygrane mecze są elementem tej umowy, która wciąż obowiązuje - przyznaje Grzegorz Szkutnik, prezes Górnika Łęczna. Ale dodaje: - Dla mnie, jako prezesa klubu, ta sytuacja jest nieakceptowalna, by poza podstawą wynagrodzenia, wypłacać jeszcze byłemu trenerowi wspomniane premie, w sytuacji, w której na ławce trenerskiej jest już inna osoba. Natomiast trener Maciej Stolarczyk podchodzi do zapisów tej umowy bardzo literalnie, oczekując wypłaty wszystkich elementów wynagrodzenia, również premii za zwycięstwa drużyny, której przecież już od dawna nie prowadzi. Myślę, że sprawę będzie musiał rozstrzygnąć Piłkarski Sąd Polubowny.

Utrzymanie oznacza przedłużenie kontraktu z byłym trenerem

Drużyna wciąż walczy o utrzymanie w Betclic 1. Lidze. Łatwo nie będzie, bo do końca zostało już tylko sześć meczów (spotkanie z Miedzią Legnica zostało rozegrane po zamknięciu bieżącego wydania gazety), a strata do bezpiecznego miejsca w tabeli wynosi obecnie sześć punktów. W Łęcznej jednak nie tracą nadziei na korzystną końcówkę sezonu.

Jeśli jednak zielono-czarni utrzymają się w lidze, władze klubu mogą stanąć przed kolejnym wyzwaniem. Z umowy z Maciejem Stolarczykiem wynika bowiem, że borykający się z dużymi problemami finansowymi klub będzie zobowiązany do płacenia byłemu trenerowi... przez kolejny rok.

- Kontrakt z trenerem Maciejem Stolarczykiem został zawarty na rok z automatycznym przedłużeniem o kolejny rok w przypadku utrzymania Górnika Łęczna w lidze w bieżącym sezonie. Oznacza to, że jeśli drużyna wywalczy utrzymanie, zgodnie z umową, Maciej Stolarczyk miałby otrzymywać wynagrodzenie także przez kolejny rok. Takie zapisy kontraktu były dla mnie zaskoczeniem, ktoś w pewnym momencie nie zabezpieczył interesu klubu. A wiem, że w przeszłości Górnik Łęczna zabezpieczał się odpowiednimi zapisami umów przed takimi sytuacjami - mówi Grzegorz Szkutnik.

- Już w styczniu podjąłem z trenerem Stolarczykiem rozmowy w temacie warunków rozwiązania kontraktu. Jestem osobą kompromisową i uważałem, że dojdziemy do porozumienia. Tak się jednak nie stało. Sprawa ewentualnego przedłużenia kontraktu z Maciejem Stolarczykiem zapewne znajdzie finał w Piłkarskim Sądzie Polubownym, bo dlaczego klub miałby płacić trenerowi w kolejnym sezonie, skoro został już dawno zwolniony z prowadzenia pierwszej drużyny - dodaje prezes Górnika.

Klauzula poufności

Skontaktowaliśmy się z Maciejem Stolarczykiem, by zapytać, jak ta sprawa wygląda z jego perspektywy. Były szkoleniowiec Górnika odmówił komentarza, powołując się na obowiązującą w jego umowie z klubem klauzulę poufności.

Także Maciej Grzywa, były prezes Górnika, nie zdecydował się na odniesienie się do sprawy. Powiedział „Wspólnocie", że ewentualnego komentarza udzieli wyłącznie w sytuacji, gdy klub uznałby za stosowne umieszczenie jego wypowiedzi w oficjalnym komunikacie.

Dominik Smagała

Decydujące mecze

To kluczowy moment sezonu dla Górnika - by się utrzymać, musi regularnie wygrywać w końcówce sezonu. Po poniedziałkowym starciu w Legnicy z Miedzią zielono-czarnym zostaje jeszcze tylko pięć meczów. Podopieczni trenera Jurija Szatałowa zagrają na wyjeździe ze Zniczem, bezpośrednim rywalem w walce o utrzymanie. Do tego w delegacjach zmierzą się z warszawską Polonią i ŁKS-em, liczącymi na awans do PKO BP Ekstraklasy. „Górnicy" zagrają jeszcze dwa razy na swoim boisku - ze Śląskiem i Odrą.

dsm

BETCLIC 1. LIGA

WYNIKI 29. KOLEJKI

Chrobry - Mielec 2:1
Tychy - Łódź 3:2
Grodzisk Maz. - Pogoń 0:2
Puszcza - Bytom 2:1
Ruch - Wisła 1:1
Stal - Polonia 0:2
Śląsk - Znicz 2:2
Wieczysta - Odra 0:0
Miedź - Górnik (po zamknięciu wydania)

L.p.	Nazwa zespołu	M.	Pkt.	Bramki
1	Wisła Kraków	29	58	63-29
2	Śląsk Wrocław	29	51	57-42
3	Chrobry Głogów	29	48	41-28
4	Wieczysta Kraków	28	44	54-40
5	Polonia Warszawa	29	44	45-43
6	Ruch Chorzów	29	43	42-40
7	Miedź Legnica	28	43	47-46
8	Pogoń Grodzisk Maz.	28	42	45-42
9	Puszcza Niepołomice	29	41	39-35
10	ŁKS Łódź	28	41	42-41
11	Stal Rzeszów	29	39	41-47
12	Polonia Bytom	28	38	42-36
13	Odra Opole	29	38	28-33
14	Pogoń Siedlce	29	33	29-32
15	Stal Mielec	29	29	41-55
16	Znicz Pruszków	29	24	32-56
17	Górnik Łęczna	28	23	33-49
18	GKS Tychy	29	21	35-62

NASTĘPNA KOLEJKA (24-27.04.)

ŁKS - Stal, Odra - Bytom, Pogoń - Miedź, Polonia - Chrobry, Ruch - Grodzisk Maz., Mielec - Śląsk, Wieczysta - Tychy, Wisła - Puszcza, Znicz - Górnik (24.04., g. 18)

dsm

Wreszcie! PGE Start Lublin lepszy w Wałbrzychu

Koszykarze PGE Startu Lublin mieli za sobą serię czterech kolejnych porażek, ale wreszcie się przełamali. Do ostatnich sekund walczyli o triumf z Górnikiem Wałbrzych i im się udało!

Górnik był faworytem, ale w pierwszej kwarcie lepsi okazali się zawodnicy z Lublina, którzy wygrali 20:19. Oba zespoły marnowały mnóstwo akcji pod koszem przeciwników i pudłowały z łatwych pozycji. Podobnie było w drugiej odsłonie, którą lepiej zaczęli miejscowi, ale drugiej połowie rywalizacji przyspieszyli „Startowcy". Rozegrali kilka ciekawych akcji z „dodatkowym" podaniem i zaliczyli nawet serię trzech trafionych „trójek". Do tego zaliczyli sporo przechwytów i wybić, co pozwoliło im wygrać kwartę i prowadzić 43:37.

Druga część spotkania zaczęła się od trzech trafionych rzutów zza łuku, z czego dwa należały do Startu. Podopieczni Wojciecha Kamińskiego byli bardzo napędzeni i rozgrywali efektowne akcje, ale Górnik też odpowiadał punktami. Spotkanie zrobiło się bardzo szybkie, co mogło podobać się kibicom. Dobra seria zapewniła Lublinianom nawet dziesięć punktów przewagi. Finalnie kwartę jednym punktem wygrali Wałbrzyszanie, ale tablica wyników wskazywała 67:62 na korzyść gości.

Czwarta odsłona zaczęła się od mnóstwa spudłowanych rzutów z obu stron, a szczególnie źle szło czerwono-czarnym przy próbach za trzy punkty. Rywale bronili strefą i zachęcali Lublinian do takich prób i dzięki temu byli w stanie odrabiać straty. Na trzy minuty do końca dogonili Start na zaledwie dwa punkty i włączyli się w grę o zwycięstwo. Ważną dla Startu „trójkę" zaliczył później Liam O`Reilly, a akcję spod kosza skończył Courtney Ramey. Z kolei po punktach Jordana Wrighta przewaga wzrosła do sześciu punktów na 90 sekund do końca. Później rywale wykorzystali trzy rzuty wolne, ale spudłowali „trójkę" na remis i Start miał wszystko w swoich rękach, ale po błędzie sędziów stracił piłkę. Na szczęście Dariusz Wyka nie trafił jednego z nich, a później jego koledzy musieli faulować i dali Lublinianom szansę na domknięcie spotkania. Jeden rzut wolny trafił Filip Put, a później dwa spudłowali rywale i jeszcze rzucał Wright. Jego punkty okazały się ostatnimi w meczu i Start wygrał 86:81.

Zamek Książ Górnik Wałbrzych - PGE Start Lublin
81:86
(19:20, 18:23, 25:24, 19:19)

Start: Wright 25, O`Reilly 17, Griffin 13, Ford 12, Ramey 12, Frankamp 6, Put 1, Krasuski

Kacper Ciuksza

WSP

eprasa.pl 57673b3bfd

Największa akcja charytatywna w regionie!

„Kup Jaśka dla Adaśka” z ogromnym sukcesem w kilkunastu placówkach. Kto jeszcze dołączy?



Fot.nadesłane

Klub Seniora w Siemieniu w akcji!



Fot.nadesłane

Szkoła Podstawowa w Rudnie jako jedna z wielu szkół wsparła akcję



Fot.nadesłane

Klub Seniora w Siemieniu nie tylko sprzedaje, ale również szyje jaśki



Fot.nadesłane

KGW w Wierzbówce

O Adasiu Iwanejko pisaliśmy już wielokrotnie. Od początku trwania zbiórki Ziemia Parczewska pokazuje, jak wielkie ma serce do pomagania. Dziś w akcję „Kup Jaśka dla Adaśka” angażują się już nie tylko pojedyncze osoby, ale również placówki szkolne, zakłady pracy, Koła Gospodyń Wiejskich oraz Kluby Seniora.



Fot.Natalia Račaitis

KGW w Plebaniej woli podczas Gminnego Dnia Kobiet w Dębowej Kłodzie

Inicjatywa polega na sprzedaży specjalnych poduszek–cegiełek, z których cały dochód przeznaczony jest na leczenie i wsparcie śmiertelnie chorego Adasia Iwanejko. Pomysł spotkał się z ogromnym odzewem. Uczniowie, rodzice oraz nauczyciele chętnie włączają się w działania, często wychodząc z własnymi inicjatywami i organizując kolejne wydarzenia pomocowe.

W wielu miejscowościach organizowane są kiermasze, licytacje, koncerty oraz charytatywne turnieje sportowe. Kreatywność i zaangażowanie organizatorów pokazują, że lokalna społeczność potrafi jednoczyć się w najważniejszych momentach. Każda z tych inicjatyw stanowi realne wsparcie dla rodziny chłopca.

– To niesamowite, jak wiele dobra płynie z naszych stron dla Adasia. To bardzo podnosi na duchu i daje nadzieję. Dzięki takim akcjom o trudnej walce Adasia dowiaduje się coraz więcej ludzi. Nadal wierzymy, że możliwy jest cud – a możemy go dokonać tylko razem – podkreśla Iwona Skórska, ciocia Adasia i współorganizatorka inicjatywy.

Akcja nie mogłaby się odbywać bez ogromnego wsparcia darczyńców oraz osób szyjących poduszki. Wśród zaangażowanych znajdują się zarówno osoby prywatne, jak i lokalne organizacje, m.in. Klub Seniora w Siemieniu, KGW w Plebanii Woli, KGW w Wierzbówce, Centrum Terapeutyczne „Rozwiń Skrzydła” oraz sklep Biurex w Parczewie.

„Kup Jaśka dla Adaśka” to dowód na to, że wspólnymi siłami można zdziałać naprawdę wiele – a dobro, które rodzi się lokalnie, ma ogromną moc.

- Aby wziąć udział w akcji, wystarczy skontaktować się z facebookową stroną „Pomoc dla Adasia. Trwa walka z czasem o najdroższy lek świata. Administratorami strony są bliscy Adasia, którzy zapewniają gotowe poduszki, puszki zbiórkowe oraz wsparcie organizacyjne dla wszystkich chętnych do włączenia się w inicjatywę.



Fot.nadesłane



13-letni Adaś Iwanejko zbiera pieniądze na terapię genową, której koszt to blisko 16 mln zł. Adasia można wesprzeć, wpłacając datki na internetową zbiórkę: www.siepomaga.pl/adas-iwanejko lub tradycyjnym przelewem: Fundacja Siepomaga, nr rachunku: 67 2490 1028 3587 1000 0022 8270, tytuł: Darowizna Adam Iwanejko

Do tej pory w naszym regionie do Akcji włączyły się:

Szkoła podstawowa w Rudnie Szkoła Podstawowa nr 2 w Parczewie

Szkoła Podstawowa w Dawidach Szkoła Podstawowa w Kolanie

Szkoła Podstawowa nr 3 w Parczewie

Szkoła Podstawowa w Milanowie Szkoła Podstawowa w Dębowej Kłodzie

Szkoła Podstawowa w Gesi

Przedszkole w Milanowie

Gminna Biblioteka Publiczna w Sosnowicy

Komenda Powiatowa Policji w Parczewie

Zespół Placówek Szkolnych w Podedwórzu

Zespół Szkół Kształcenia Rolniczego w Jabloniu

Szkoła Podstawowa w Juliopolu

- Zachęcamy do wsparcia akcji. Brakuje jeszcze blisko 11 z 16 milionów potrzebnych na terapię genową dla Adasia - przekazuje rodzina chłopca.

Natalia Račaitis

PAR

eprasa.pl 57673b3bfd

IV LIGA

WYNIKI 21. KOLEJKI
Orlęta Ł. - Lewart 1:3
Orlęta R. - Tanew 3:0
Huragan - Lublinianka 0:1
Bug - Granit 6:1
Hetman - Łada 0:1
Janowianka - Tur 6:1
Tomasovia - Start 1:1
Ruch - Motor II 0:1

TABELA IV LIGI

L.p.	Nazwa zespołu	M.	Pkt.	Bramki
1	Hetman Zamość	21	58	79:8
2	Lewart Lubartów	21	55	61:16
3	Łada Biłgoraj	21	48	56:18
4	Lublinianka Lublin	21	37	43:26
5	Tomasovia Tomaszów Lub.	21	35	41:29
6	Orlęta Radzyń Podlaski	21	35	43:34
7	Motor II Lublin	21	34	35:27
8	Janowianka Janów Lub.	21	31	45:36
9	Tur Milejów	21	31	35:38
10	Start Krasnystaw	21	28	32:41
11	Bug Hanna	21	27	36:34
12	Granit Bychawa	21	19	21:53
13	Orlęta Łuków	21	16	21:49
14	Ruch Ryki	21	14	25:56
15	Tanew Majdan Stary	21	14	19:53
16	Huragan Międzyrzec Podl.	21	1	10:84

NASTĘPNE KOLEJKI
(22.04., godz. 15:30): Tanew - Orlęta Ł. (22.04., godz. 17:00): Łada - Huragan, (22.04., godz. 18:00): Tur - Orlęta R., Granit - Ruch, Motor II - Tomasovia, Start - Janowianka, Lewart - Hetman, Łada - Huragan, Lublinianka - Bug.
(25.04., godz. 14:00): Huragan - Lewart, (25.04., godz. 17:00): Orlęta - Tur, (26.04., godz. 16:00): Orlęta R. - Start, Lublinianka - Granit, Bug - Łada, Hetman - Tanew, Janowianka - Motor II, Tomasovia - Ruch.

mp

KLASA OKRĘGOWA

WYNIKI 21. KOLEJKI
ŁKS Łazy - Absolwent 1:0
Kujawiak - Red Sielczyk 2:7
Grom - Sokół 2:0
Orzeł - Unia K. 3:0
KS Drelów - Bizon 3:0
Unia Ż. - Lutnia 0:4
Podlasie - Agrotex 5:1
Victoria - Az-Bud 1:1

TABELA KL. O

L.p.	Nazwa zespołu	M.	Pkt.	Bramki
1	Podlasie II Biała Podlaska	21	50	85:29
2	Victoria Parczew	21	46	71:30
3	Lutnia Piszczac	21	46	70:32
4	Az-Bud Komarówka Podl.	21	42	71:34
5	KS Drelów	21	41	69:24
6	Orzeł Czemierniki	21	41	57:39
7	Red Sielczyk	21	35	42:38
8	Agrotex Milanów	21	34	57:36
9	Unia Żabików	21	26	29:45
10	Grom Kąkolewnica	21	22	27:44
11	Sokół Adamów	21	22	22:44
12	Unia Krzywda	21	21	23:64
13	Absolwent Domaszewnica	21	19	31:45
14	ŁKS Łazy	21	18	29:58
15	Bizon Jeleniec	21	15	29:65
16	Kujawiak Stanin	21	3	11:96

NASTĘPNA KOLEJKA (25.04., godz. 11:00): Agrotex - Unia Ż., (25.04., godz. 15:00): Red Sielczyk - ŁKS Łazy, (26.04., godz. 12:00): Absolwent - Victoria, (26.04., godz. 14:00): Bizon - Orzeł, (26.04., godz. 15:00): Unia K. - Grom, Sokół - Kujawiak, (26.04., godz. 16:00): Lutnia - KS Drelów, (26.04., godz. 16:30): Az-Bud - Podlasie II.

mp

Niedosyt po ambitnej walce z liderem

Remisem zakończyło się wyjazdowe starcie Podlasia z Avią Świdnik. Choć bialczanie pokazali się z bardzo dobrej strony na boisku lidera rozgrywek, po końcowym gwizdku w ich szeregach dało się odczuć lekki niedosyt.

Już przed pierwszym gwizdkiem spotkanie miało dodatkowy smaczek. W składzie gospodarzy nie brakowało zawodników z przeszłością w Podlasiu. Od pierwszej minuty zagrali: Szymon Kamiński i Marcin Pigiel, a na ławce zasiedli: Rafał Kursa oraz Mateusz Jarzynka. Do Świdnika nie dotarł kontuzjowany Jarosław Kosieradzki. Z kolei trener Maciej Oleksiuk zaskoczył decyzjami personalnymi, pozostawiając na ławce będących ostatnio w dobrej formie Jana Mroza, Adriana Wnuka i byłego gracza Avii Dominika Malugę.

Już w 4. minucie gospodarze zagrozili bramce Podlasia po rzucie rożnym, jednak strzał głową Kamińskiego nie sprawił problemów Oskarowi Jeżowi. Chwilę później odpowiedzieli Bialczanie. Po błędzie defensywy Avii Szymon Twarowski przejął piłkę i uderzył z dystansu, ale bez powodzenia.

Przełom nastąpił w 8. minucie. Fatalna pomyłka w szeregach Podlasia pozwoliła Michałowi Zuberowi wyjść sam na sam z bramkarzem i skutecznie zakończyć akcję, dając gospodarzom prowadzenie.

Stracona bramka podziałała mobilizująco na gości. Podlasie ruszyło do odrabiania strat, tworząc kolejne sytuacje pod bramką Mateusza Białki. Próby Kacpra Jakóbczyka i Twarowskiego były jednak skutecznie blokowane przez obrońców. Równie gorąco było po drugiej stronie boiska. Po jednym z rzutów rożnych piłka minęła Jeża, lecz żaden z zawodników Avii nie zdołał jej wykorzystać.

Najbliżej wyrównania bialczanie byli w 21. minucie. Po dalekim wrzucie z autu Dawida Nojszewskiego piłka zmierzała do bramki, lecz kapitalną interwencją popisał się Białka, przenosząc ją nad poprzeczką. Chwilę później gospodarze próbowali zaskoczyć Jeża lobem.

W kolejnych minutach obie drużyny miały swoje okazje, ale brakowało skuteczności. W 33. minucie ponownie poprzeczka uratowała Avię po mocnym strzale Mateusza Konaszewskiego. Chwilę później Podlasie dopięło swego. Dmytro Kopytov zdecydował się na uderzenie z dystansu i piłka wpadła do siatki, doprowadzając do wyrównania.

Do przerwy wynik nie uległ już zmianie, choć okazje były po obu stronach. Po zmianie stron inicjatywę przejęli gospodarze, jednak ich ataki były skutecznie neutralizowane przez defensywę Podlasia i dobrze dysponowanego Jeża.

W drugiej połowie bialczanie również mieli swoje momenty. Seria rzutów rożnych w 64. minucie nie przyniosła jednak efektu. Swoich szans próbował także Jan Mróz, lecz dwukrotnie brakowało mu precyzji. W końcówce meczu emocji nie brakowało. Najpierw po rzucie rożnym niecelnie główkował Kamil Rozmus, a chwilę później piłka po strzale Kacpra Jodłowskiego odbiła się od poprzeczki.

- Patrząc na reakcje moich zawodników po meczu, możemy czuć delikatny niedosyt. Na boisku lidera rozgrywek potrafiliśmy przez dłuższy czas operować piłką, tworzyliśmy sytuacje, jednak finalnie remisujemy z Avią Świdnik. Ja jako trener cenię i szanuję ten punkt. Jestem dumy z moich chłopaków, dziś wszyscy razem jako Podlasie stanęliśmy na wysokości zadania! Dziękuję kibicom, że byli z nami i proszę o jeszcze większe wsparcie w kolejnych meczach o punkty! - mówi Maciej Oleksiuk, trener Podlasia.

Avia Świdnik - Podlasie Biała Podlaska 1:1 (1:1)

Bramki: Zuber 8` - Kopytov 34`.
Avia: Białka - Niepsuj (66` Kalinowski), Zbozień, Orzechowski, Rozmus, Pigiel, Assuncao (66` Pisarek), Kamiński (78` Jodłowski), Uliczny, Zuber (78` Falbierski), Łącki.
Podlasie: Jeż - Mikołajewski, Konaszewski, Dmitruk, Nojszewski, Orzechowski, Andrzejuk, Grochowski (66` Wnuk), Kopytov (80` Maluga), Jakóbczyk (46` Urbański), Twarowski (46` Mróz).
Żółte kartki: Rozmus - Mikołajewski.
Sędziował: Rokosz (Katowice).

Trzecioligowcy w finale

Sześć goli padło w meczu półfinałowym Pucharu Polski na szczeblu okręgowym.

Pierwsza drużyna Podlasia ograła lidera Klasy Okręgowej - Podlasie II Biała Podlaska i w finale zmierzy się z Orlętami Radzyń Podlaski.

Podlasie II Biała Podlaska - Podlasie Biała Podlaska 2:4 (1:2)

Bramki: Stalewski 8`, Maksymenko 48` - Grochowski 26`, 34`, Maluga 78`, Dobruk 89
Podlasie II: Mućko - Oremczuk (62` Jenda), Sawczuk, Piotrowski, Jaruzelski (55` Kaczyński), Wojtkowski, Czeczelewski (70` Wasilewski), Sacharuk, Maksymenko (52` Hanuszek), Dobrodziej (68` Wojdat), Stalewski (72` Nosarzewski).
Podlasie: Nowosz - Mikołajewski (88` Urbaniak-Jakubiec), Konaszewski, Dmitruk, Orzechowski (46` Bobowski), Nojszewski, Kopytov (46` Maluga), Urbański (88` Kondraszuk), Andrzejuk (46` Jakóbczyk), Grochowski (46` Mróz), Twarowski (46` Dobruk).
Żółte kartki: Oremczuk - Jakóbczyk, Andrzejuk, Mikołajewski.

mp

KLASA A - gr. I

WYNIKI 11. KOLEJKI
Wodnik - Olimpia 1:7
GLKS Rokitno - Twierdza 0:6
Tytan - Dąb 2:5
Niwa - Granica 1:4
LZS Dobryń - pauza

TABELA KL. A - gr. I

L.p.	Nazwa zespołu	M.	Pkt.	Bramki
1	Granica Terespol	9	24	49:16
2	Dąb Dębowa Kłoda	10	24	40:10
3	Olimpia Jabłoń	10	20	32:14
4	Tytan Wisznice	10	16	23:20
5	Twierdza Kobylany	10	13	27:21
6	Niwa Łomazy	10	12	32:31
7	LZS Dobryń	9	12	16:26
8	Wodnik Siemień	10	6	21:53
9	GLKS Rokitno	10	0	2:51

NASTĘPNA KOLEJKA (25/26.04): Granica - Tytan, Dąb - GLKS Rokitno - Wodnik, Olimpia - LZS Dobryń, Niwa - pauza.

mp

KLASA A - gr. II

WYNIKI 14. KOLEJKI
AR-TIG - Tur 0:1
Bad Boys - Bór 2:2
Polesie - Olimpia 0:2
Armaty - Dwernicki 3:2
Orlęta - Orlęta II 0:8
Grężovia - pauza

TABELA KL. A - gr. II

L.p.	Nazwa zespołu	M.	Pkt.	Bramki
1	Orlęta II Łuków	13	34	69:17
2	Armaty Stoczek Łuk.	13	29	41:19
3	Olimpia Okrzeja	13	27	28:19
4	Dwernicki Stoczek Łuk.	13	24	34:21
5	Grężovia Grężówka	12	20	34:24
6	Polesie Serokomla	13	16	16:22
7	Orlęta Gołaszyn	13	16	32:36
8	Bór Dąbie	13	14	22:33
9	Tur Turze Rogi	12	9	16:35
10	Bad Boys Zastawie	13	8	19:39
11	AR-TiG Huta Dąbrowa	12	4	11:57

NASTĘPNA KOLEJKA (25/26.04): Orlęta - AR-TIG, Orlęta II - Armaty, Dwernicki - Polesie, Olimpia - Bad Boys, Grężovia - Tur, Bór - pauza.

mp

KLASA B - gr. II

WYNIKI 12. KOLEJKI
Wenus - Start 3:3
Bystrzyca - Lesovia 0:2
Wóldom - Orkan 3:1

MECZ 11. KOLEJKI
Orkan - Start - gospodarze nie stawili się na mecz

TABELA KL. B - gr. II

L.p.	Nazwa zespołu	M.	Pkt.	Bramki
1	Lesovia Trzebieszów	12	34	64-8
2	Wenus Oszczepalin	12	26	43-18
3	Start Gózd	11	15	27-27
4	Wóldom Wólka Domaszewska	12	11	13-46
5	Orkan Wojcieszków	11	7	10-45
6	Bystrzyca Borki	12	6	15-28

NASTĘPNA KOLEJKA (26.04., godz. 11:00): Lesovia - Wenus, Orkan - Bystrzyca, Start - Wóldom.

mp

Orlęta z głową do góry

Do Łukowa przyjechał zespół, który bije się o awans.

- Zagraliśmy dobre zawody. Patrząc na tabelę, faworyt był jeden, ale my stawiliśmy czoła. Jestem zadowolony z zespołu - mówi Maciej Syga, szkoleniowiec Orląt.

Jego podopieczni szybko stracili dwie bramki, a w 68 minucie na dodatek Maksymiliana Mućko. Mimo gry w osłabieniu Łukowianie zdołali zdobyć gola za sprawą Rafała Jaworskiego, który z bliska trafił do siatki po akcji Szymona Muchy i dograniu Roberta Warownego.

Orlęta Łuków - Lewart Lubartów 1:3 (0:2)

Bramki: Jaworski 72` - Zieliński 15`, 82`, Plesz 21`.
Orlęta: Żmuda - Bas (65` Charczuk), Borkowski, Prachnio, I. Rudź (46` Szymecki), Ebert (25` Dajos), Jastrzębski (46` Grzywacz), Mućko, Warowny (82` Jakimiński), Mucha (82` Kłoda), Jaworski.
Żółte kartki: Mućko, Dajos.
Czerwona kartka: Mućko 68`, za dwie żółte kartki.

mp

III LIGA

WYNIKI 27. KOLEJKI
Avia - Podlasie 1:1
Bramki: Zuber 8` - Kopytov 34`.
Cracovia II - Sokół 1:2
Bramki: Walaszek 1 - Serwiński 20`, Mikrut 81`.
Korona II - Naprzód 3:2
Bramki: Minuczyc 18`, Turek 49`, Kucharczyk 90` - Duda 13`, Stanek 61`.
Pogoń-Sokół - Wisłoka 1:2
Bramki: Jaślar 41` - Zawiślak 45`, Czuchra 87`.
Siarka - Czarni 1:1
Bramki: Mróz 18` (k) - Wyparło 74` (s)
Start - Wiślanie 2:0
Bramki: Kasia 34`, Styczyński 57` (k).
Wisła II - Świdniczanka 1:0
Bramka: Sarga 80` (k).
Sparta - Chełmianka 0:2
Bramki: Kuzdra 5`, Cichocki 18`.
Stal - KSZO 0:1
Bramka: Majewski 63`.

TABELA III LIGI

L.p.	Nazwa zespołu	M.	Pkt.	Bramki
1	Avia Świdnik	27	60	67:29
2	KSZO Ostrowiec Św.	27	58	53:22
3	Chełmianka Chełm	27	55	48:24
4	Star Starachowice	27	47	41:29
5	Wiślanie Skawina	27	46	47:40
6	Czarni Połaniec	27	43	47:39
7	Korona II Kielce	27	43	51:45
8	Siarka Tarnobrzeg	27	41	50:37
9	Wisłoka Dębica	27	41	29:23
10	Pogoń-Sokół Lubaczów	27	41	47:34
11	Podlasie Biała Podlaska	27	38	43:42
12	Wisła II Kraków	27	37	51:45
13	Naprzód Jędrzejów	27	34	41:45
14	Cracovia II Kraków	27	26	29:53
15	Sokół Kolbuszowa	27	24	27:48
16	Stal Kraśnik	27	19	29:47
17	Świdniczanka Świdnik	27	16	29:63
18	Sparta Kazimierza Wielka	27	10	24:88

NASTĘPNA KOLEJKA (25.04., godz. 14:00): Podlasie - Cracovia II, Chełmianka - Korona II, Czarni - Stal, KSZO - Pogoń-Sokół, Naprzód - Siarka, Sokół - Star, Świdniczanka - Sparta, Wisłoka - Wisła II, Wiślanie - Avia.

mp

KLASA B - gr. I

WYNIKI 12. KOLEJKI
Janowia - Az-Bud II 5:0
Victoria II - Lutnia II 1:1
Perła - Unia II 8:0

TABELA KL. B - gr. I

L.p.	Nazwa zespołu	M.	Pkt.	Bramki
1	Janowia Janów Podlaski	12	33	58-3
2	Victoria II Parczew	12	22	34-15
3	SRG Sławatycze	11	19	39-24
4	Az-Bud II Komarówka Podlaska	12	15	24-36
5	Lutnia II Piszczac	12	14	25-24
6	Unia II Żabików	11	0	2-80

NASTĘPNA KOLEJKA (26.04., godz. 11:00): Az-Bud II - Perła, (26.04., godz. 14:00): Unia II - Victoria II, (26.04., godz. 15:00): Lutnia II - Janowia.

mp

BIA

eprasa.pl 57673b3bfd

Orzeczenie sądu z marca nie jest prawomocne

Sąd przyznał strażakom rację: burmistrz dopuścił się bezczynności

Prezes KSRG OSP Janów Podlaski złożył skargę do Wojewódzkiego Sądu Administracyjnego w Lublinie na bezczynność burmistrza Janowa Podlaskiego, zarzucając naruszenie ustawy o dostępie do informacji publicznej przez nieudzielenie informacji zgodnie z żądanym zakresem.



Fot. OSP KSRG Janów Podlaski

Strażak z Kwasówki przekazuje na ręce prezesa Grzegorza Kaczmarka radiotelefon samochodowy

Strażacy ochotnicy z Janowa Podlaskiego alarmują o niedofinansowaniu na przestrzeni ostatnich lata jednostek w tej gminie.

- Przy pobieżnych wyliczeniach przez 16 lat, jeśli weźmiemy pod uwagę pięć jednostek w gminie, wyjdzie ok. 28,6 tys. zł na jedną w roku, a przy sześciu OSP będzie zaledwie 23,8 tys. zł na cały rok! Teraz bezskutecznie zabiegamy o pomoc miasta w zakupie akumulatorów do wozu bojowego. Urzędniczka UM nie odpowiada na nasze pisma o uwzględnienie naszych niezbędnych potrzeb, abyśmy mogli uczestniczyć w akcjach alarmowych. Kończą się terminy ubezpieczenia – mówi nam Grzegorz Kaczmarek, prezes OSP KSRG Janów Podlaski.

To jednostka, nad którą wisi widmo likwidacji, wraz z zapowiedzianym na lipiec odebraniem jej siedziby i odcięciem od KSRG.

Prezes potwierdza wcześniej ujawniony przez burmistrza w Katolickim Radiu Podlasie fakt, że ten został wyrzucony z OSP KSRG.

- Kiedy w styczniu burmistrz odmówił nam tankowania wozów, usunęliśmy go z OSP. Nie należy do nas – mówi Grzegorz Kaczmarek.

Milczenie było bezczynnością

Z ustaleń WSA w Lublinie wynika, iż już w listopadzie 2025 roku złożono wniosek w janowskim Urzędzie Gminy o udostępnienie informacji publicznej o podanie szczegółowego zestawienia, jak wydatkowano pieniądze na poszczególne jednostki OSP na terenie gminy. Pomimo upływu terminu udostępnienia informacji publicznej, wójt nie udzielił odpowiedzi.

Po zbadaniu sprawy WSA stwierdził, że skarga jest uzasadniona, a burmistrz dopuścił się bezczynności lub przewlekłego prowadzenia postępowania.

Z informacji przesłanej z Urzędu Miasta do sądu wynika, że janowski urząd nie prowadzi zestawień o pieniądzach wydanych na poszczególne jednostki, ani wszystkich umów cywilnoprawnych związanych z ochroną przeciwpożarową. Brakuje w UM informacji o świadczeniach i ekwiwalentach wypłacanych członkom OSP oraz faktur tankowania pojazdów.

W ocenie sądu bezczynność burmistrza nie miała jednak znamion rażącego naruszenia prawa. Orzeczenie sądu z marca nie jest prawomocne.

Mecenas dr Dariusz Kała nadal dopomina się od burmistrza szczegółowych informacji o wydatkach jednostek OSP w gminie. Burmistrz wymaga uzasadnienia, jaki istotny interes publiczny przemawia za udostępnieniem tych informacji...

Tłumy w nowych, konkurencyjnych OSP

Tymczasem 1 kwietnia Gmina Janów Podlaski podpisała umowy z nowymi jednostkami OSP Miasto Janów Podlaski i OSP Werchliś, włączając ją do systemu gminnego ochrony przeciwpożarowej. Młodzi druhowie z miejskiej OSP uchwalili „zasady etyki zachowania strażaka-ochotnika". Ta jednostka liczy obecnie 28 członków, którzy „aktywnie angażują się w działania na rzecz lokalnej społeczności" – jak podkreślili urzędnicy.

OSP Werchliś tworzy 34 druhów.

Pomogli strażacy z OSP Kwasówka

Strażacy z OSP KSRG Janów Podlaski narzekają, że nie mogą się doprosić radia, które gmina pozyskała w ramach obrony cywilnej, zakodowanego na samochód OSP KSRG. Alarmują, że muszą dzwonić z prywatnych telefonów na stanowisko kierowania, bo nie mają w ogóle łączności.

W środę mundurowi tej jednostki poinformowali, że otrzymali solidarne wsparcie z OSP Kwasówka (gm. Drelów), która użyczyła radiotelefon samochodowy zapewniający sprawną łączność podczas działań ratowniczo-gaśniczych, ćwiczeń oraz codziennej gotowości operacyjnej.

Marek Pietrzela

IV liga: Orlęta Spomlek Radzyń Podlaski – Tanew Majdan Stary 3:0 (2:0)

Przerwana fatalna passa

Po serii czterech przegranych Orlęta dość pewnie i łatwo wygrały przed własną publicznością. Przed nimi pracowity tydzień: w środę zagrają w Milejowie, w niedzielę podejmą Start Krasnystaw.

W meczu nie mogli zagrać „leczący się" z nadmiaru żółtych kartek Karol Warda i Szymon Gęca. W tej sytuacji znalazło się miejsce na boisku dla grającego asystenta trenera Bartłomieja Siudaja i trzech braci Rycajów.

Najniższy wymiar kary

Przy odrobinie szczęścia Orlęta mogły już po 10 minutach mieć znaczącą przewagę, ale ani Klim Morenkov, ani dwukrotnie Dominik Rycaj, ani Karol Cudowski nie wykazali się skutecznością w dobrych sytuacjach. Potem przez pół godziny biało-zieloni wyraźnie przeważali, ale nie potrafili wykreować dogodnych pozycji. Ciosy na rywala spadły w samej końcówce pierwszej połowy: najpierw Cudowski najszybciej zorientował się, co jest grane i zdążył z dobitką po strzale Dominika Rycaja, zaś chwilę później Gustavo Santos wykorzystał świetne prostopadłe podanie dobrze bawiącego się na boisku Marcela Obroślaka i podwyższył wynik. Po przerwie goście zagrali nieco odważniej, ale rezultatu to nie przyniosło. Najbliżej szczęścia byli po, chyba w sumie niepotrzebnej, wycieczce Huberta Nowaka za pole karne, którą bramkarz zakończył faulem i żółtą kartką. Strzał z rzutu wolnego trafił w poprzeczkę. „Kropkę nad i" postawił Klim Morenkov, który dostał dobre podanie od Santosa, kiwnął bramkarza i kopnął do pustej bramki.

Dwa mecze do zagrania

W środę Orlęta pojadą do Milejowa. Beniaminek wygrał wiosną cztery mecze, dopiero w tej kolejce zaznał goryczy porażki. Warto podkreślić, że drużyna z niewielkiej miejscowości w powiecie łęczyńskim dysponuje zaskakująco dobrą bazą treningowo - meczową, więc może warto wybrać się i zobaczyć mecz Orląt przy sztucznym oświetleniu. Pierwszy gwizdek w środę o 18. W kolejną niedzielę na Warszawską przyjedzie Start Krasnystaw zajmujący dziesiąte miejsce w tabeli. W Krasnymstawie biało-zielonym poszło świetnie: wygrali 4:1, po golach Cudowskiego, Wardy, Obroślaka i Santosa. Ale coś nam mówi, że w niedzielę o 16 Orląt nie czeka spacerek.

Orlęta Spomlek Radzyń Podlaski - Tanew Majdan Stary
3:1 (2:0)

gole: Cudowski 41, Santos 45+, Morenkov 70
Orlęta: Nowak - K. Rycaj, Miszta, Pendel, D. Rycaj, Obroślak (66 Sawicki), Siudaj (Borysiuk 84), Santos (89 Piróg), D. Rycaj, Morenkov (81 Borkowski), Cudowski (88 Porczyński)
żółta kartka w Orlętach: Nowak
widzów 200

Finał u siebie z Podlasiem

W środę Orlęta poznały swojego rywala w finale Pucharu Polski na szczeblu okręgu. Po pokonaniu własnych rezerw awansowała drużyna Podlasia Biała Podlaska. Gospodarzem będą - jako grający w niższej lidze - Radzynianie. Terminu na tę chwilę jeszcze nie ustalono.

Zbigniew Smółko

BIA

Huragan stawił czoła Lublinianie

Piłkarze Huraganu Międzyrzec Podlaski musieli uznać wyższość Lublinianki Lublin, przegrywając przed własną publicznością 0:1. Mimo utraty punktów, podopieczni trenera Adriana Świderskiego pokazali na murawie ogromny charakter i udowodnili, że potrafią postawić trudne warunki wyżej notowanym rywalom. O losach spotkania zadecydował jeden, niefortunny błąd w pierwszej połowie.

Pierwsze pół godziny spotkania to wyrównana gra, w której obie strony szukały swoich szans. W 30. minucie to Huragan był o włos od objęcia prowadzenia. Bartłomiej Tymoszuk posłał znakomite dośrodkowanie w pole karne, a akcję zamykał Mateusz Panasiuk. Zawodnik gospodarzy oddał celny strzał w światło bramki, jednak w ostatniej chwili piłkę wybił defensor gości, Michał Furman, ratując swój zespół przed utratą gola.

Niestety, stare piłkarskie porzekadło o niewykorzystanych sytuacjach, które się mszczą, ziściło się już chwilę później. W 35. minucie doszło do nieporozumienia w szykach obronnych miejscowych. Filip Zduńczyk wycofał piłkę do Patryka Ostapiuka, jednak bramkarz Huraganu źle ją przyjął. Sytuację natychmiast próbował wykorzystać napastnik Lublinianki, dobiegając do futbolówki, co zmusiło golkipera gospodarzy do ratowania się faulem. Sędzia dopatrzył się przewinienia na linii pola karnego i bez wahania wskazał na „wapno". Rzut karny pewnym strzałem na bramkę zamienił Bartłomiej Koneczny.

Po zmianie stron Huragan rzucił się do odrabiania strat, odważnie ruszając do przodu. Goście z Lublina cofnęli się do defensywy, szukając swoich szans w szybkich kontratakach. Miejscowym zabrakło jednak przysłowiowej „kropki nad i" oraz skuteczności pod bramką rywala, przez co nie zdołali zdobyć wyrównującego gola. Lublinianka grała nerwowo, ale potrafiła wykreować sobie dwie bardzo groźne sytuacje po kontrach. W obu przypadkach znakomitym refleksem wykazał się Patryk Ostapiuk, rehabilitując się za błąd z pierwszej połowy i utrzymując swój zespół w grze do samego końca.

Huragan Międzyrzec Podlaski – Lublinianka Lublin
0:1 (0:1)

Bramka: Bartłomiej Koneczny (35` - rzut karny, Lublinianka Lublin)
Skład Huraganu: Ostapiuk, Kasjaniuk (69` Grzejszczak), Mielnik, Bartnikowski (62` Da Silva), De Souza, Panasiuk, Łukanowski, Sierociuk, Kilryluk (86` Ksenchyn), Tymoszuk, Zduńczyk.

Kamil Pulik

eprasa.pl 57673b3bfd

Parczewska „Trójka” najlepsza pod koszem



SP nr 3 Parczew: Jan Bartnicki, Krzysztof Bober, Karol Borysiewicz, Cyprian Dębowczyk, Rafał Golonka, Szymon Hawryluk, Piotr Janczewski, Mateusz Lichtarski, Tymoteusz Nowak, Maciej Olszewski, Krzysztof Wołończuk. Opiekun: Andrzej Dorosz



SP Dawidy: Julian Deneka, Błażej Dzyr, Maciej Dzyr, Szymon Kozak, Bartłomiej Szypulski. Opiekun: Weronika Szafran-Kucyk



SP Kodeniec: Ksawery Grzywaczewski, Gabriel Hać, Mateusz Ilasz, Adam Kowalczuk, Jakub Mikołajewski, Krzysztof Walenciuk, Mateusz Wieczorek, Igor Wojciechowski. Opiekun: Tomasz Golecki



SP Milanów: Jan Dąbrowski, Dawid Eksmond, Paweł Gomółka, Aleksander Hordejuk, Kamil Krępski, Stanisław Lemieszek, Kacper Łotys, Fabian Muszyński, Mikołaj Sawicki, Szymon Surowiec. Opiekun: Jarosław Surowiec



SP Siemień: Wojciech Haponiuk, Alan Nieścioruk, Grzegorz Sikorski, Jakub Skowronek, Kacper Szulik, Bartosz Teleon, Damian Zinkiewicz. Opiekun: Daniel Korniluk



SP Sosnowica: Filip Grodek, Filip Grzywaczewski, Julian Kawulka, Sebastian Kowalik, Igor Kwiatkowski, Oliwier Mołda, Sebastian Mrozik, Michał Piękniewski, Oskar Sawka, Dawid Skoczylas. Opiekun: Wojciech Cieśliński

W Milanowie odbyły się powiatowe zawody w koszykówkę chłopców w kategorii Igrzysk Młodzieży Szkolnej.

W rywalizacji wzięło udział 7 szkół z powiatu parczewskiego, które zostały podzielone na dwie grupy eliminacyjne. Po emocjonujących meczach najlepsza okazała się drużyna Szkoły Podstawowej nr 3 w Parczewie, która sięgnęła po zwycięstwo w całym turnieju. Najlepszym strzelcem zawodów został Jan Bartnicki ze SP nr 3 Parczew, który zdobył łącznie 18 punktów.

Turniej dostarczył wielu sportowych emocji i stał na wysokim poziomie. Zawodnicy pokazali zaangażowanie i ducha walki, a rywalizacja przebiegała w duchu fair play.

WYNIKI SPOTKAŃ
GRUPA A
SP Siemień – SP Rudno 12:3
SP Milanów – SP nr 3 Parczew 3:4



SP Rudno: Kacper Czech, Mikołaj Kuzko, Piotr Kuzko, Sławomir Olesiejuk, Kacper Wetoszka, Szymon Zdolski. Opiekun: Jarosław Surowiec

SP Rudno – SP nr 3 Parczew 2:26
SP Milanów – SP Siemień 3:2
SP nr 3 Parczew – SP Siemień 14:2
SP Milanów – SP Rudno 20:2

GRUPA B
SP Dawidy – SP Sosnowica 4:3
SP Dawidy – SP Kodeniec 8:7
SP Sosnowica – SP Kodeniec 0:13

MECZ O III MIEJSCE
SP Kodeniec – SP Milanów 4:3

MECZ O I MIEJSCE
SP nr 3 Parczew – SP Dawidy 14:4

KLASYFIKACJA KOŃCOWA
1. SP nr 3 Parczew
2. SP Dawidy
3. SP Kodeniec
4. SP Milanów
5. SP Siemień
6. SP Sosnowica
7. SP Rudno

mp

Otwarty turniej tenisa ziemnego już 16 maja

Miejski Ośrodek Sportu i Rekreacji w Parczewie zaprasza do udziału w Otwartym Turnieju Tenisa Ziemnego „Parczew Open 2026”.

Zawody odbędą się 16 maja (sobota) o godz. 9 na kortach MOSiR w Parczewie przy Al. Jana Pawła II 1 (Stadion). Zgłoszenia do turnieju przyjmowane będą bezpośrednio przed rozpoczęciem rywalizacji do godz. 9 w biurze zawodów, a także telefonicznie pod numerem 83 355 12 51.

System rozgrywek uzależniony będzie od liczby uczestników. Mecze mogą zostać przeprowadzone w grupach lub w formule pucharowej. Organizatorzy przewidzieli dla czterech najlepszych zawodników pamiątkowe trofea oraz upominki rzeczowe.

Wpisowe do turnieju wynosi 10 zł od zawodnika.



Organizatorzy serdecznie zapraszają do aktywnego spędzenia czasu i sportowej rywalizacji przy tenisowych kortach.

mp
PAR

eprasa.pl 57673b3bfd

Wśród najzdolniejszych (i najbardziej pracowitych) młodych ludzi województwa lubelskiego

Nasi ambasadorzy: uczniowie z gminy Borki stypendystami marszałka województwa lubelskiego

W Centrum Spotkania Kultur w Lublinie odbyła się uroczysta Gala Stypendystów programu „Fundusze Europejskie dla Lubelskiego 2021–2027". Wydarzenie to było okazją do uhonorowania najzdolniejszych uczniów z naszego województwa, którzy wyróżniają się wybitnymi wynikami w nauce oraz pasją w rozwijaniu swoich talentów.



Programy stypendialne skierowane są do zdolnych uczniów i nagrodą za ciężką, systematyczną pracę, mają także za zadanie wspieranie twórczego myślenia, rozwijanie wiedzy, umiejętności i zainteresowań

Z dumą informujemy, że wśród nagrodzonych znalazło się dziewięcioro uczniów ze szkół podstawowych gminy Borki. Uczniowie wyróżnienia odebrali z rąk marszałka Jarosława Stawiarskiego oraz członków zarządu województwa lubelskiego. Słowa uznania skierowano nie tylko do stypendystów, ale również do dyrekcji oraz grona pedagogicznego – jest to wyraz docenienia codziennej pracy nauczycieli i ich troski o wszechstronny rozwój wychowanków.

Stypendystami marszałka województwa lubelskiego zostali:

Z Zespołu Placówek Oświatowych w Borkach:
Hanna Sałata (klasa VIa – nieobecna na gali),
Jowita Filip (klasa VIIa),
Klaudia Rola (klasa VIIa),
Wiktoria Śliwińska (klasa VIIIa).
Z Zespołu Placówek Oświatowych w Woli Osowińskiej:
Lena Skowron (klasa VII).
Ze Szkoły Podstawowej w Tchórzewie-Kolonii:
Lena Niewęgłowska z kl. VII
Krystian Zabielski z kl. V
Ze Szkoły Podstawowej w Woli Chomejowej:
Nikola Czyżak (klasa VI).
Ze Szkoły Podstawowej w Krasewie:
Kinga Kowalik (klasa VII).

Gratulujemy serdecznie!



Marcin Czyżak, wójt gminy Borki

- Drodzy Stypendyści! Z radością przyjąłem wiadomość o przyznaniu Wam stypendiów marszałka województwa lubelskiego. Wasz sukces to najlepszy dowód na to, że pasja połączona z wytrwałością pozwala sięgać po najwyższe laury. Gratuluję Wam tego prestiżowego wyróżnienia – jest ono nie tylko nagrodą za dotychczasowe osiągnięcia, ale przede wszystkim impulsem do dalszego rozwoju. Jesteście wspaniałymi ambasadorami gminy Borki i wzorem dla swoich rówieśników.

Apetyt na „Kartoflaka" i na wiele więcej! Wspieramy lokalne NGO

Kalendarz gminnych wydarzeń kulturalnych gminy Borki zostanie od tego roku wzbogacony o nowe wydarzenie. Dzięki pozyskanej dotacji na realizację zadań z zakresu kultury, sztuki oraz ochrony dziedzictwa narodowego, przedstawicielki Koła Gospodyń Wiejskich „Wolanki" w Woli Osowińskiej – przewodnicząca Edyta Mazurek oraz zastępczyni Danuta Malesa – podpisały 16 kwietnia umowę z wójtem Marcinem Czyżakiem (na fotografii). Przedmiotem umowy jest organizacja wydarzenia pod nazwą „Święto Woleńskiego Kartoflaka", którego celem będzie promocja lokalnych tradycji kulinarnych oraz integracja mieszkańców.

Prawie 75 tys. zł dla lokalnych organizacji

W tym roku, na mocy zarządzenia wójta gminy Borki, w konkursie na wsparcie zadań publicznych zabezpieczono znaczące środki:
40 000 zł na zadania z zakresu wspierania i upowszechniania kultury fizycznej i sportu;
35 000 zł na zadania z zakresu kultury, sztuki oraz ochrony dziedzictwa narodowego.
W sumie w tym roku zostanie zrealizowanych siedem zadań (w tym dwie zupełnie nowe inicjatywy w działaniu ofertowym NGO).

Sport i Kultura Fizyczna (jeden projekt):
Uczniowski Klub Sportowy „Bystrzyca"
Zadanie: „Ligowa piłka nożna w gminie Borki"
Cel: Treningi dla dzieci i młodzieży, rozgrywki oraz turnieje podnoszące sprawność naszych młodych sportowców.

Kultura i dziedzictwo (sześć projektów):

1. KGW „Wolanki" w Woli Osowińskiej
Zadanie: „Święto Woleńskiego Kartoflaka"
Cel: Promocja tradycji kulinarnych i nowa, cykliczna impreza w gminnym kalendarzu.
2. KGW w Sitnie
Zadanie: „Teatr w opłotkach" – XXV Spotkania Teatrów Wiejskich
Cel: Kultywowanie tradycji ludowych i widowiska integrujące zespoły regionalne.
3. KGW „Paprocie" w Krasewie
Zadanie: „XVI Spotkanie z Pieśnią i Tradycją Weselną"
Cel: Prezentacja tradycji, obyczajów ludowych oraz integracja mieszkańców.
4. Towarzystwo Regionalne im. Wacława Tuwalskiego w Woli Osowińskiej
Zadanie: „Wspólnie chrońmy dziedzictwo przodków..."
Cel: Koncert „ Serce Twoje Bracie, zawsze będzie z nami!" w 83. rocznicę ważnych wydarzeń historycznych, publikacja książkowa oraz dbałość o lokalne Muzeum Regionalne.
5. KGW „Jutrzenka" w Woli Chomejowej
Zadanie: „VIII Gminny Turniej Wsi"
Cel: Wielkie święto integracji, sportowej rywalizacji i promocji miejscowości.
6. KGW w Osownie
Zadanie: „II Przegląd Pieśni Maryjnych i o Matce"
Cel: Pielęgnowanie tradycji pieśni religijnej i wspólne muzykowanie.
Gratulujemy wszystkim organizacjom pasji i inicjatyw, dzięki którym gmina Borki staje się miejscem tętniącym życiem, kulturą i sportem. Życzymy wszystkim realizatorom powodzenia, a mieszkańców już dziś zapraszamy do udziału w nadchodzących wydarzeniach!





Panie prezesie, dziękujemy!

Po 29 latach pracy na stanowisku prezesa Zarządu Banku Spółdzielczym w Radzyniu Podlaskim pan Roman Domański przekazał stery instytucji i udał się na zasłużoną emeryturę. Dla gminy Borki współpraca z lokalnym bankiem ma wymiar strategiczny – dzięki niej środki finansowe wspierają rozwój naszego regionu i lokalnej społeczności Dziękujemy za lata profesjonalnej współpracy!



PODZIĘKOWANIE
dla
Sz. P. Romana Domańskiego
Prezesa Zarządu Banku Spółdzielczego
w Radzyniu Podlaskim

W dowód uznania za wieloletnią współpracę oraz profesjonalizm.
To była lekcja rzetelności, wzajemnego zaufania i otwartości.
Dziękujemy, że pod Pana przewodnictwem Bank Spółdzielczy
był dla Gminy Borki zawsze stabilnym i życzliwym partnerem.

Niech czas zasłużonej emerytury będzie dla Pana okazją
do realizacji prywatnych pasji, czasem radości w gronie
rodziny oraz źródłem głębokiej satysfakcji z poczucia dobrze
wypełnionej misji.

Z wyrazami szacunku

Tomasz Kwaśny
Przewodniczący Rady Gminy Borki

Marcin Czyżak
Wójt Gminy Borki

Gmina Borki, kwiecień 2026 r.

RAD

eprasa.pl 57673b3bfd

Gmina Dębowa Kłoda | Gmina Podedwórze | Gmina Sosnowica

Sosnowica. Bez funduszu sołeckiego, za to z koparko-ładowarką

W 2027 roku w gminie Sosnowica nie będzie funduszu sołeckiego, kupiona zostanie za to koparko-ładowarka. – Potrzeby mieszkańców zostaną zaspokojone – zapewnia gmina.

Przewodniczący Rady Gminy Jarosław Armaciński wyjaśnił, że propozycja zawieszenia funduszu sołeckiego na jeden rok ma związek z zakupem koparko-ładowarki. - Fundusz solecki jest dofinansowany ze środków zewnętrznych, ale w niewielkim procencie, za 2025 rok będzie to około 20 proc. - podkreślił.

Zastępca wójta Adam Stępień powiedział, że celem funduszu jest zapewnienie potrzeb mieszkańców, a zakup koparko-ładowarki wpisuje się w ten cel.

- Na posiedzeniu komisji RG były omawiane różne pomysły sfinansowania koparko-ładowarki, w tym finansowanie z Programu Ochrony Ludności i Obrony Cywilnej. Kwota dofinansowania jest adekwatna do liczby mieszkańców, co w przypadku naszej gminy wynosiłoby 140-170 tys. zł, co jest zbyt niską kwotą na zakup sprzętu. Ponadto użytkowanie zakupionej koparko-ładowarki z tego dofinansowania może nie pokrywać wszystkich naszych potrzeb, ponieważ przeznaczenie określone we wniosku o dofinansowanie musi być adekwatne do programu - powiedział Stępień.

> **Zastępca wójta**
> *Celem funduszu jest zapewnienie potrzeb mieszkańców, a zakup koparko-ładowarki wpisuje się w ten cel*

Radna Barbara Kulawiuk zauważyła, że jest to zawieszenie funduszu sołeckiego zaledwie na jeden rok, a koparko-ładowarka jest bardzo potrzebna i będzie służyć wiele lat.

Radny proponuje leasing, skarbnik odpowiada

Radny Jacek Mitruk zaproponował wzięcie sprzętu w leasing w celu zachowania funduszu sołeckiego na 2027 rok.

- Dlaczego proponuje pan leasing koparko-ładowarki skoro komentuje pan zaciąganie kredytów przez gminę? - dopytywała radna Kulawiuk.

Skarbnik Dorota Małysza potwierdziła słowa radnej Kuławiuk, że leasing jest formą zadłużania się gminy i należy go rozpisać w latach.

- Rocznie leasing koparko-ładowarki nie byłby dużym obciążeniem dla budżetu - przekonywał Mitruk.

- Zakup koparko-ładowarki to zakup nie z wydatków bieżących, tylko inwestycyjny, co zmieni strukturę budżetu. Realizacja funduszu sołeckiego to w większości wydatki bieżące. Zaciągnięcie kredytu na zakup koparko-ładowarki jest nieakceptowalne, ponieważ prowadzimy wiele inwestycji, które musimy wesprzeć kredytowaniem, a leasingowanie koparko-ładowarki wiąże się z dodatkowymi kosztami związanymi z obsługą leasingu - wyjaśnił zastępca wójta.

Dodał, że niewielu mieszkańców przychodzi na zebrania sołeckie, wnioski są bardzo często zmieniane, a rok przerwy może spowodować lepsze przemyślenie wydatkowania tych funduszy.

Jarosław Armaciński podkreślił, że mimo niewyodrębnienia funduszu soleckiego, gmina będzie realizować zgłaszane potrzeby sołectw.

Z kolei radny Jacek Mitruk ocenił, że mieszkańcy na zebraniach być może się zgodzą na przeznaczenie swoich funduszy soleckich na zakup koparko-ładowarki przez urząd.

Mieszkańcy popierają pomysł gminy

Sołtys Nowego Orzechowa Marta Matejuk powiedziała, że mieszkańcy jej wsi licznie przychodzą na zebrania sołeckie, a temat zakupu koparko-ładowarki był poruszany na ostatnim zebraniu i mieszkańcy Nowego Orzechowa byli za tym pomysłem. - Potrzeby mojego sołectwa w kwestii koparko-ładowarki są bardzo duże, ze względu na potrzebne w najbliższych latach naprawy dróg - podkreśliła.

Sołtys Turna Monika Hernas stwierdziła, że jej mieszkańcy w tym temacie są podzieleni, ale osobiście jest za przekazaniem funduszu sołeckiego z tego jednego roku.

Mieszkanka Pieszowoli Elżbieta Krassowska zapytała, z czego będą finansowane ewentualne potrzeby sołectw w przypadku braku wyodrębnienia funduszu sołeckiego. - Z jakich źródeł finansowane będzie ubezpieczenie lub eksploatacja koparko-ładowarki? Czy nie ma możliwości wykonywania przez gminę usług sprzętem komunalnym na rzecz mieszkańców? - dopytywała.

Zastępca wójta Adam Stępień odpowiedział, że wydatki w celu zaspokojenia potrzeb mieszkańców będą realizowane tak jak wcześniej, np. niedawno zakupiono piec w świetlicy wiejskiej w Pieszowoli. - Ze względu na źródło finansowania np. wóz asenizacyjny nie może służyć do oczyszczania szamb mieszkańcom, a utworzenie zakładu komunalnego w naszej gminie jest tematem bardzo obszernym, wiążącym się z zakupem licznego sprzętu komunalnego - powiedział.

Wiceprzewodniczący Andrzej Wołkowicz przypomniał, że w roku obecnym na realizację funduszu soleckiego przeznaczone jest 310 tys. zł i wszystkie te zadania są ważne, ale nie wymagają natychmiastowej realizacji.

Ostatecznie po długiej dyskusji radni poparli pomysł niewyodrębnienia funduszu sołeckiego w 2027 roku.

Grzegorz Rekiel

Dębowa Kłoda. Dyrektor Walczyna powołana na kolejną kadencję

Anna Walczyna, dotychczasowa dyrektor Gminnej Biblioteki Publicznej i Gminnego Ośrodka Kultury w Dębowej Kłodzie ponownie wygrała konkurs i została powołana przez panią wójt Grażynę Lamczyk na kolejną, 7-letnią kadencję.

Anna Walczyna dyrektorem GOK-u i GBP w Dębowej Kłodzie jest od 2019 roku, wcześniej przez 13 lat pracowała w Caritas. Jest absolwentką kilku kierunków studiów: pedagogiki terapeutycznej z rehabilitacją, pedagogiki szkolno-opiekuńczej oraz zarządzania administracją publiczną. Ma też uprawnienia pedagogiczne.

- Proszę przyjąć serdeczne gratulacje z okazji wygrania konkursu i powołania na stanowisko Dyrektora GOK-u i GBP w Dębowej Kłodzie. To zasłużone wyróżnienie jest wyrazem uznania dla pani kompetencji, dotychczasowych osiągnięć oraz wizji rozwoju lokalnej kultury.



Pani wójt wręczyła pani dyrektor akt powołania

Życzymy niewyczerpanych pokładów energii, pomysłów oraz satysfakcji z realizacji zawodowych zamierzeń. Niech zarządzanie GOK-iem i GBP przynosi wiele sukcesów, a praca na rzecz mieszkańców naszej gminy Dębowa Kłoda będzie źródłem dumy i radości - napisała w mediach społecznościowych pani wójt.

Grzegorz Rekiel

Gmina Dębowa Kłoda zmodernizuje salę gimnastyczną

Są zmiany w budżecie gminy Dębowa Kłoda. Gmina zmodernizuje salę gimnastyczną w Szkole Podstawowej w Dębowej Kłodzie.

Zmian w budżecie jest kilka. - Otrzymaliśmy refundację kosztów poniesionych w ramach zawartego porozumienia Aktywne Gminy w kwocie ponad 24 tysięcy złotych. Nieznacznie zwiększyliśmy wydatki na pomoc dla powiatu parczewskiego na budowę przepustu. O 51 tysięcy złotych zwiększona została dotacja dla powiatu parczewskiego na przewozy autobusowe - wyliczała Grażyna Banachewicz, skarbnik gminy Dębowa Kłoda.

Nieco droższe, niż planowano, będą prace remontowe przy wentylacji i przewodach kominowych w świetlicach wiejskich. O 30 tysięcy złotych więcej, niż planowano, gmina wyda na zakup prądu w remizach OSP.

Do budżetu wprowadzona została nowa inwestycja. Chodzi o modernizację sali gimnastycznej w Szkole Podstawowej w Dębowej Kłodzie. - Otrzymaliśmy dofinansowanie, wkład własny będzie pokryty w tym roku, a dofinansowanie wpłynie w 2027 roku - tłumaczy Grażyna Lamczyk, wójt gminy Dębowa Kłoda. Zadanie pochłonie około 140 tysięcy złotych.

Grzegorz Rekiel

PAR

eprasa.pl 57673b3bfd

Gmina Siemień | Gmina Jabłoń | Gmina Milanów

Szydełkiem i nitką czarowane



Przy stole w niemal domowej atmosferze swoją energią i doświadczeniem dzieliła się Katarzyna Świszcz z Kolana. W spotkaniu wzięły udział panie z miejscowości Dawidy oraz panie z Koła Gospodyń Wiejskich Plebania Wola

Jabłoń: Od pomysłu do realizacji krótka droga i w taki sposób niemal z dnia na dzień zorganizowano spotkanie dla kobiet.

W gościnnych progach Pałacu Łubieńskich w Kolanie pojawił się Zielony Tartak - warsztaty dla dzieci i dorosłych - Podedwórze. Podczas spotkania okazało się, że z kolorowych nitek przy pomocy szydełka czy drutów można wyczarować dosłownie wszystko, co siedzi nam w głowie. Kilka wskazówek wystarczyło, by panie z ochotą zabrały się do tworzenia kolorowych dzieł.

ema

Radosne święto kreatywności



Podczas szkolnego świętowania sala wypełniła się muzyką dzięki występom wokalnym i pokazom gry na instrumentach

Siemień: Dzień Talentów w Zespole Placówek Oświatowych w Siemieniu był doskonałą okazją do prezentacji swoich pasji, talentów i podzielenia się z innymi swoim hobby.

Szkolna sala gimnastyczna wypełniła się różnorodnymi stoiskami, na których uczniowie prezentowali to wszystko, czym się interesują poza lekcjami, bo przecież każdy ma swój unikalny talent. To wydarzenie pokazało, że szkoła jest szkołą odkrywców, a uczniowie mogą pochwalić się pasjami w bardzo wielu dziedzinach. Na specjalnie przygotowanej na ten dzień wystawie wszyscy mogli obejrzeć prace plastyczne i konstrukcyjne uczniów. Kolekcja aut na stoisku u dziewczyn, konstrukcje z klocków czy kolorowe ręcznie robione bransoletki, było też coś dla miłośników zwierząt, fanów wędkarstwa i motoryzacji.

ema

PAR

Stypendystki z Milanowa na uroczystej Gali



Marta Małafiejew odebrała prestiżowe stypendium w ramach programów „Lubelska kuźnia talentów 2025-2026" oraz „Lubelskie wspiera uzdolnionych 2025-2026". W drodze do tego wyróżnienia wspierała ją opiekunka dydaktyczna, Izabela Krzysiak

Milanów: Marta Małafiejew, uczennica Szkoły Podstawowej im. Józefa Ignacego Kraszewskiego w Milanowie i Urszula Magier uczennica Szkoły Podstawowej im. Marii Dąbrowskiej w Rudnie, znalazły się w gronie najzdolniejszych uczniów w naszym województwie.

W powiecie parczewskim stypendia otrzymało 13 uczniów, a w całym województwie było ich aż 2287. Uroczysta gala wręczenia stypendiów odbyła się we wtorek, 14 kwietnia w Centrum Spotkania Kultur w Lublinie. Podczas gali nagrodzono uczniów, którzy dzięki swojej ciężkiej pracy, uporowi, ale też licznym talentom osiągają sukcesy w różnych dziedzinach.

Nagrody wręczyli marszałek województwa lubelskiego Jarosław Stawiarski oraz członek zarządu województwa Marcin Szewczak. Uroczystość uświetniła orkiestra i soliści Filharmonii Lubelskiej.

ema



Ula Magier od najmłodszych lat związana jest z muzyką, która zajmuje szczególne miejsce w jej życiu. Śpiew, będący jej największą pasją, daje jej radość oraz pozwala wyrażać emocje, a jednocześnie motywuje do dalszego rozwoju artystycznego.
Od dwóch lat doskonali swoje umiejętności wokalne w Centrum Muzyki Estradowej w Radzyniu pod kierunkiem pana Janka Obrośłaka. Niedawno rozpoczęła również naukę gry na pianinie, rozwijając swoje zdolności muzyczne w kolejnych obszarach. Jej talent i systematyczna praca przynoszą wymierne efekty. W tym roku szkolnym Ula zdobyła pierwsze miejsce w konkursie piosenki harcerskiej i turystycznej oraz trzecie miejsce w gminnym konkursie kolęd i pastorałek. Już po raz drugi została także stypendystką programu „Lubelskie wspiera uzdolnionych 2025–2026". Ula z powodzeniem łączy rozwój artystyczny z bardzo dobrymi wynikami w nauce. Aktywnie angażuje się w życie szkoły i gminy, biorąc udział w licznych uroczystościach i wydarzeniach lokalnych. Muzyka pozostaje dla niej ważną częścią życia, a jej plany na przyszłość wiążą się z dalszym rozwijaniem tej pasji

Dzienny Dom Pomocy w Kolanie zaprasza w swoje progi

Jabłoń: Dzienny Dom Pomocy w Kolanie zaprasza osoby starsze, oferując aktywności społeczne, rehabilitację, ale przede wszystkim przyjazną atmosferę i bezpieczeństwo.

Pałac Łubieńskich w Kolanie jakiś czas temu, za sprawa kapitalnego remontu, zyskał nowe życie. Swoje miejsce znaleźli w nim seniorzy. To właśnie oni tworzą magię tego miejsca. Uczestnicząc w codziennych zajęciach, mają szansę na coś nowego, przede wszystkim na wyjście z domu, na rozmowę, śmiech i zwykłą obecność drugiego człowieka. Dzienny Dom Pomocy to oderwanie się od codzienności, od smutku i samotności.



Dzienny Dom Pomocy w kolanie zaprasza w swoje progi wszystkich seniorów mieszkających nie tylko na terenie gminy Jabłoń. To wyjątkowa przystań dla wszystkich, którzy chcą się cieszyć jesienią życia

Zadzwoń: tel. 83 356 00 06 (w godz. 8 - 15.30), zapytaj i nie siedź już więcej sam w domu.

ema

eprasa.pl 57673b3bfd

Będzie alternatywny dojazd do Jeziora Zagłębocze?

Gmina Sosnowica: Budowę alternatywnej drogi dojazdowej do Jeziora Zagłębocze planuje gmina Sosnowica.

Planujemy budowę drogi stanowiącej alternatywny dojazd do jeziora przez las oraz przez kilka działek. Ten ruch nad jeziorem musi zostać rozładowany, przedstawiciele policji w Parczewie i innych służb zwracają uwagę, że w sytuacji, w której konieczny jest dojazd służb, jest on utrudniony ze względu na duże natężenie ruchu

W trakcie niedawnej sesji Adam Stępień, zastępca wójta gminy Sosnowica zdał radnym sprawozdanie z tego, co działo się w gminie na przestrzeni ostatnich tygodni.

Gmina skierowała do Rady Powiatu wniosek o remont drogi powiatowej w Lejnie. Chodzi o około kilometr drogi od kapliczki. W najbliższym czasie powinien zostać ogłoszony przetarg.

Stępień poruszył też kwestię innej drogi w Lejnie – w kierunku Jagodna.

– Mamy przygotowany projekt uchwały dotyczący przyznania pomocy finansowej dla powiatu parczewskiego, dzięki bardzo dobrej współpracy ze Starostwem udało nam się osiągnąć 80-procentowy poziom dofinansowania. Kiedy wpisywaliśmy inwestycję do budżetu, zakładaliśmy koszt całkowity 4 mln 589 tys. zł, z czego wkładem własnym gminy Sosnowica miało być 1 mln 169 tys. zł. Będziemy podejmowali uchwałę ws. zabezpieczenia wkładu własnego w kwocie ok. pół miliona złotych, czyli ponad połowę mniej niż planowaliśmy – wyjaśnił Stępień.

Dodał, że rozstrzygnięty został przetarg na budowę drogi. Został wyłoniony wykonawca i koszty związane z budową drogi wyniosą ok. 2 mln 317 tys. zł, czyli ponad 2 mln zł mniej niż było założone w kosztorysie. Ostatecznie wkład własny gminy będzie zatem jeszcze mniejszy. – Można mówić, że powiat jest zły, że nam się nie układa, ale okazuje się, że te starania wójta prowadzą do tego, że te fundusze do nas spływają w kwotach zadowalających – ocenił zastępca.

Alternatywna droga

Urzędnicy spotkali się z mieszkańcami Lejna, co było związane z planowaną budową drogi do Jeziora Zagłębocze. – Planujemy budowę drogi stanowiącej alternatywny dojazd do jeziora przez las oraz przez kilka działek. Ten ruch nad jeziorem musi zostać rozładowany, przedstawiciele policji w Parczewie i innych służb zwracają uwagę, że w sytuacji, w której konieczny jest dojazd służb, jest on utrudniony ze względu na duże natężenie ruchu – wyjaśnił Stępień.

Dodał, że w przypadku tej inwestycji „nic nie będzie robione na siłę". Przypomniał, że w sezonie letnim korki w kierunku Pojezierza Łęczyńsko-Włodawskiego zaczynają się już w Ludwinie.

Grzegorz Rekiel

Parczew. Dni Otwarte w ZS Staszica



Fot. Powiat parczewski/Facebook

Można było m.in.: poznać ofertę kształcenia w zawodzie fryzjer i zobaczyć, jak w praktyce wygląda nauka tego zawodu

Dni Otarte zostały zorganizowane we wtorek, 14 kwietnia w Zespole Szkół im. Stanisława Staszica w Parczewie. Ósmoklasiści mogli z bliska zobaczyć, jak wygląda nauka w szkole.

- Można było m.in.: poznać ofertę kształcenia w zawodzie fryzjer i zobaczyć, jak w praktyce wygląda nauka tego zawodu, zobaczyć pojazdy wykorzystywane w nauce zawodu, spróbować swoich sił na strzelnicy wirtualnej i pneumatycznej, skosztować smakołyków przygotowanych przez uczniów klas technik żywienia i usług gastronomicznych, zapoznać się z ofertą klasy oddziału przygotowania wojskowego, poznać możliwości, jakie dają klasy informatyczne i techniczne czy porozmawiać z nauczycielami i uczniami szkoły - wyliczają przedstawiciele samorządu powiatu.

W wydarzeniu uczestniczyli m.in.: Janusz Zieliński - przewodniczący Rady Powiatu w Parczewie; Artur Jaszczuk – wicestarosta parczewski; Adam Wiśniewski - przewodniczący Komisji Edukacji, Zdrowia i Spraw Społecznych Rady Powiatu w Parczewie czy Urszula Jószczuk – kierownik Wydziału Edukacji i Spraw Społecznych Starostwa Powiatowego.

GR

KRÓTKO Z GM. SOSNOWICA

Szansa na przydomowe oczyszczalnie

Gmina złożyła wniosek na budowę przydomowych oczyszczalni ścieków. Projektem zostało objętych 55 przydomowych oczyszczalni o przepustowości do 5 metrów sześciennych na dobę. Zastępca wójta Adam Stępień ocenił, że szanse na uzyskanie dofinansowania są bardzo duże.

Co z salą gimnastyczną?

Stępień poruszył też kwestię dofinansowania remontu sali gimnastycznej w Szkole Podstawowej w Sosnowicy. – Nie udało nam się otrzymać dofinansowania, dlatego został złożony wniosek na kolejny nabór do Ministerstwa Sportu i Turystyki w ramach programu rozwoju infrastruktury sportowej 2026. To jest ten sam wniosek, lecz ulepszony technicznie, aby zwiększyć szanse na uzyskanie dofinansowania, zwłaszcza że ten remont jest potrzebny – powiedział Stepień.

Dodatkowy angielski

Gmina złożyła wniosek do programu skuteczna edukacja na dodatkowe zajęcia w zakresie nauki języka angielskiego w Szkole Podstawowej w Sosnowicy. Gmina planuje objąć dodatkowymi lekcjami uczniów we wszystkich klasach. – Myślę, że nasza pani dyrektor doprowadzi do tego, że wszystkie zainteresowane osoby będą mogły skorzystać z tych zajęć – ocenił Stępień.

Zarośnięte rowy

Zastępca wraz z panią sekretarz spotkał się z przedstawicielami Wód Polskich. Rozmowa dotyczyła możliwej współpracy ws. drożności rowów czy utrzymania urządzeń melioracyjnych. – Wizytowaliśmy w naszym urzędzie panią dyrektor z Białej Podlaskiej i panią kierownik odpowiedzialną za kanał Wieprz-Krzna. Rolnicy zwracają uwagę, że rowy w tej okolicy są mocno zaniedbane i potrzebna jest ich konserwacja. Umówiliśmy się na konkretne działania, ze względu na strukturę własnościową działek, ta współpraca będzie musiała polegać na współpracy z właścicielem działek – wyjaśnił.

Dodatkowe oświetlenie

Gmina opracowuje dokumentację w zakresie uzupełnienia oświetlenia w niektórych miejscowościach, m.in. w Komarówce.

Dokumentacja na drogę Libiszowa

W planie jest też budowa drogi do Libiszowa. – Dzięki dobrej współpracy z Gospodarstwem Rybackim Polesie udało się zaprojektować dokumentację, która powstała ze środków gospodarstwa rybackiego. Czekamy na ostateczne decyzje w zakresie pozwoleń na budowę, w wakacje planowany jest nabór z Rządowego Funduszu Rozwoju Dróg i na ten nabór planujemy złożyć wniosek – zapowiedział Stępień i przypomniał, że droga prowadząca do Libiszowa, jest własnością m.in. Lasów Państwowych.

Łatanie ubytków

Stępień dodał, że dwa tygodnie temu udało się dokonać uzupełniania ubytków na drodze prowadzącej do Bohutyna. Gmina planuje też budowę chodnika na ulicy Parczewskiej. – Mam nadzieję, że w najbliższym czasie będziemy mogli rozpocząć projektowanie, szacunkowy koszt przygotowania dokumentacji projektowej to 50 tysięcy złotych. Przekażemy ją do realizacji Zarządowi Dróg Wojewódzkich – powiedział zastępca wójta.

Grzegorz Rekiel

PAR

eprasa.pl 57673b3bfd

ISSN 2451-4330 N 13250

wspólnota regionalna

Nr 16 (1016) 21 kwietnia 2026 r.

24wspolnota.pl Lublin24.pl Lukow24.pl

Włamał się na plebanię na Czubach.

Wypił wino mszalne



Mężczyzna usłyszy zarzuty kradzieży z włamaniem oraz usiłowania rozboju

Fot. KMP Lublin



Na miejsce zostali skierowani patrolowcy z VII Komisariatu Policji w Lublinie, którzy szybko zatrzymali mężczyznę. Trafił do policyjnej celi

Fot. KMP Lublin

LUBLIN: 41-latek wypchnął drzwi do plebanii, wszedł do środka, a następnie wypił wino mszalne. Został nakryty przez księdza, którego miał szarpać i zażądać pieniędzy.

Do zdarzenia doszło w czwartek (16 kwietnia) na terenie dzielnicy Czuby w Lublinie.

- Z ustaleń policjantów wynika, że 41-letni mężczyzna, kopiąc i uderzając, wypchnął drzwi do plebanii, a następnie wszedł do środka budynku. Jego zachowanie po wejściu do wnętrza było co najmniej nietypowe. Mężczyzna zabrał butelkę wina, którą od razu skonsumował na ławce. Całą sytuację przerwał ksiądz, który nakrył intruza przed plebanią - opisuje podinspektor Kamil Gołębiowski z KMP w Lublinie.

Zażądał pieniędzy od duchownego

Policja ustaliła, że 41-latek nie tylko wszedł do budynku bez żadnego prawa, ale także był agresywny, szarpał i zażądał od duchownego pieniędzy. Na miejsce zostali skierowani patrolowcy z VII Komisariatu Policji w Lublinie, którzy szybko zatrzymali mężczyznę. Trafił do policyjnej celi.

Mężczyzna usłyszy zarzuty kradzieży z włamaniem oraz usiłowania rozboju. O jego dalszym losie zdecydują śledczy. Za kradzież z włamaniem grozi kara do 10 lat więzienia, za usiłowanie rozboju może grozić do 12 lat więzienia.

Joanna Niećko

Piątka na piątek, czyli nasz przegląd tygodnia (13-17.04.26).

Marszałek to ma klawe życie. I pensję

Kolejny tydzień minął, jak z bicza trzasł. Działo się. Zapraszamy do lektury!

Nie ma efektu Czarnka

Przypomnijmy: Jarosław Kaczyński namaścił Przemysława Czarnka na kandydata na premiera w kolejnym (tfu, tfu) rządzie PiS.

Ale coś poszło nie tak, bo z sondażu pracowni Opinia24 wynika, że nie wpłynęło to na wzrost poparcia partii. Buuuuuu.... **Z premierowania Czarnka zostanie tylko OZE sroze.**

Budapeszt w Lublinie

Nie klepisko, lecz boisko - trwa wymiana murawy na Motor Lublin Arenie.

Wszystko ma być gotowe na 2 maja - na mecz z Lechem Poznań. Nowa trawa pochodzi z Węgier, bo wiadomo, **że Polak Węgier dwa bratanki - i do piłki, i do szklanki.**

Cysorz

23,8 tys. zł miesięcznie brutto, czyli o 700 zł więcej, niż dotychczas, ma zarabiać marszałek woj. lubelskiego, Jarosław Stawiarski. Tak zdecydowali radni sejmiku. Na rękę wychodzi ok. 16,5 tys. zł. **Marszałek to ma klawe życie. I wynagrodzenie ma klawe.**

Światowo, Gesslerowo

Hotel Palace Europe Lublin - taką nazwę po remoncie będzie nosił Hotel Europa. O podniebienia gości zadba restauracja pod szyldem Magdy Gessler. **Spać, czy jeść? Oto jest pytanie.**

Przez twe oczy, te oczy zielone oszalałem...

Do przysłowiowego kotleta zaśpiewał nam Zenek Martyniuk. Bo to on był gwiazdą wydarzenia pt. otwarcie nowego kebabu. **Lublin stawił się tłumnie. Jak to ludziom mało potrzeba...**

Kinga Borek

Wypadek w Hiszpanii. Pomógł dyżurny bialskiej policji

W czwartek (16 kwietnia) kierowca jednej z miejscowych firm uległ wypadkowi na terenie Hiszpanii.

- Pracodawca kierowcy zgłosił, że mężczyzna spadł z wysokości i potrzebuje pilnej pomocy medycznej. Ze względu na barierę językową kierowca nie potrafił porozumieć się z miejscowym numerem alarmowym - informuje aspirant Katarzyna Gągolińska z KMP w Białej Podlaskiej.

Dyżurny bialskiej komendy powiadomił o całej sytuacji Biuro Międzynarodowej Współpracy Policji. Dzięki temu przebywającemu za granicą kierowcy została udzielona niezbędna pomoc.

R E K L A M A

MOŻLIWOŚĆ ZAKUPU MIEJSCA
NA CMENTARZU KOMUNALNYM
W BIAŁEJ PODLASKIEJ
▪ USŁUGI POGRZEBOWE
▪ ADMINISTRACJA CMENTARZY
▪ MIĘDZYNARODOWY PRZEWÓZ ZMARŁYCH
▪ FORMALNOŚCI URZĘDOWE
hades-biala.pl
▪ KAMIENIARSTWO
scalpro.pl
▪ WŁASNA PRODUKCJA TRUMIEN
lignart.pl
▪ KWIACIARNIA
poppyflowers.pl
HADES Maksymiuk i Wspólnicy
83 344 35 24
509 766 538, 601 369 849
WSZYSTKO W JEDNYM MIEJSCU.
Aleje Jana Pawła II 25, Biała Podlaska
Wisznicka 1, Łomazy
Lecha Kaczyńskiego 1A, Międzyrzec Podlaski
REG

OKNEX GMG PRODUCENT
OKNA I DRZWI PCV
ŁUKÓW UL. ŁAPIGUZ 100
25/798 96 96
NOWA SIEDZIBA

R E K L A M A

08-504 Ułęż, Korzeniów 80
Surowce wtórne
KORNEX
z myślą o środowisku
SKUP SUROWCÓW WTÓRNYCH
OBSŁUGA FIRM
odbiór makulatury
odbiór folii
ODBIÓR ODPADÓW BUDOWLANYCH / GRUZU
81 866 76 92 665 622 822 669 105 580

eprasa.pl 57673b3bfd

Co na to Prokuratura Krajowa i Ministerstwo Sprawiedliwości?

Prokuratorzy ostrzegają: Są plany likwidacji prokuratur i sądów w małych miejscowościach. Parczew i Ryki zagrożone?

Według doniesień prokuratorskiego związku zawodowego opracowano już nawet kryteria likwidacyjne, a zniknąć miałyby najmniejsze prokuratury i sądy rejonowe. - To zagrożenie dla bezpieczeństwa lokalnych społeczności! - grzmi organizacja. Czy pod znakiem zapytania staje przyszłość jednostek z Parczewa, czy Ryk?

Rada Główna Związku Zawodowego Prokuratorów i Pracowników Prokuratury RP donosi: w Prokuraturze Krajowej pojawiła się koncepcja likwidacji najmniejszych prokuratur rejonowych. Wywołało to zdecydowaną reakcję środowiska prokuratorskiego.

Kryteria likwidacji

Jak wynika z materiałów opublikowanych przez ZZPiPP RP, ewentualna reforma miałaby objąć przede wszystkim najmniejsze jednostki. Prace mają być na tyle zaawansowane, że wyliczono już nawet kryteria likwidacji prokuratur, czyli: zatrudnienie poniżej pięciu prokuratorów, lokalizację w miastach bez statusu miasta na prawach powiatu, brak sądu rejonowego w danej miejscowości oraz stosunkowo niskie obciążenie pracą – poniżej ok. 20,5 sprawy miesięcznie na jednego prokuratora.

Związkowcy twierdzą, że sygnały o takich planach pochodzą z narady prokuratorów funkcyjnych, a nad koncepcją reorganizacji miały toczyć się prace na szczeblu centralnym.

Sprzeciw związków zawodowych

Rada Główna ZZPiPP RP w stanowisku opublikowanym na swojej stronie internetowej podkreśla, że likwidacja małych prokuratur oznaczałaby faktyczne wycofywanie struktur państwa z mniejszych ośrodków.

Zdaniem związku, skutki takich działań mogłyby być bardzo dotkliwe, przede wszystkim dla mieszkańców terenów, na których prokuratury miałyby przestać funkcjonować. Związkowcy wymieniają: ograniczenie dostępu obywateli do wymiaru sprawiedliwości, pogorszenie bezpieczeństwa lokalnych społeczności, utratę miejsc pracy w administracji publicznej i dalszą marginalizację mniejszych miast.

W swoim stanowisku prokuratorzy zwracają też uwagę na trwający konflikt rosyjsko-ukraiński, coraz większą liczbę migrantów oraz rosnące zagrożenia przestępczością obcokrajowców.

Pomysły likwidacji już były. Co z prokuraturami w Parczewie i Rykach?

Nie jest to pierwszy raz, kiedy w przestrzeni publicznej pojawiają się informacje o potencjalnych planach likwidacji prokuratur. W 2011 roku rozważano likwidację około 1/4 prokuratur rejonowych – projekt został zablokowany m.in. dzięki sprzeciwowi środowiska.

Głośno było wówczas w naszym regionie o ewentualnej likwidacji Prokuratury Rejonowej w Parczewie. Temat był poważny, o czym świadczy choćby fakt, że specjalny apel sprzeciwiający się takiej likwidacji w 2010 roku przyjmowała Rada Miejska w Parczewie. Wówczas Parczew szedł pod nóż, bo nie ma tam sądu rejonowego.

W przypadku, gdyby doniesienia ZZPiPP RP się potwierdziły, to kryterium byłoby aktualne, bowiem w Parczewie nadal nie ma sądu rejonowego.

Jedną z małych prokuratur w regionie, które nieoficjalnie wskazuje się do znalezienia na liście do likwidacji, mogłaby być także Prokuratura Rejonowa w Rykach. Tymczasem jednostka prowadziła w ostatnim czasie śledztwa w kilku głośnych sprawach. W lutym br. doprowadziła do skazania przez Sąd Okręgowy w Lublinie Aleksandry K. z Ułęża, oskarżonej o zabójstwo swojego nowo narodzonego dziecka. Wcześniej śledczy badali sprawę brutalnego zabójstwa z grudnia 2024 roku w Dęblinie, gdzie Łukasz K. pozbawił życia swoją matkę - 21-latek ostatecznie został uznany za niepoczytalnego. Wciąż trwa proces Oskara K., oskarżonego o usiłowanie zabójstwa, który w styczniu ub.r. w Dęblinie przejechał autem, zdaniem prokuratora umyślnie, po swoim znajomym.

Małe sądy do likwidacji? Alarm w Rykach

Prokuratorscy związkowcy alarmują, że równoległe mają być podejmowane działania zmierzające do znoszenia małych sądów rejonowych.

- Tym zamiarom przeciwstawiają się już prezesi sądów okręgowych - informuje w swoim oświadczeniu Rada ZZPiPP RP.

- Nasz sąd okręgowy nie zajmował stanowiska w takiej sprawie - mówi jednak sędzia Marta Śmiech, rzecznik Sądu Okręgowego w Lublinie.

Wiosną ub.r. głośno zrobiło się o rzekomym pomyśle likwidacji działającego od 2004 roku Sądu Rejonowego w Rykach. Głos w obronie sądu zabierał burmistrz miasta oraz Rada Powiatu Ryckiego. Burmistrz Jarosław Żaczek alarmował nawet, że pracownicy sądu mieli już dostać informację o tym, że zostaną przeniesieni do Puław.

- Fakt był taki, że w Sądzie Rejonowym w Rykach była trudna sytuacja kadrowa. Niemniej, jednostka pozostaje, funkcjonuje dalej i ma się dobrze - uspokaja sędzia Marta Śmiech.

Potem sprawa ucichła.

Odpowiedź Prokuratury Krajowej i Ministerstwa Sprawiedliwości

Do doniesień o możliwej likwidacji odniósł się rzecznik Prokuratury Krajowej.

- W Prokuraturze Krajowej nie są prowadzone żadne prace zmierzające do likwidacji tzw. małych prokuratur rejonowych – zakomunikował 14 kwietnia prok. Przemysław Nowak, rzecznik prasowy Prokuratury Krajowej, za pośrednictwem portalu X.

Ministerstwo Sprawiedliwości także odniosło się do doniesień ZZPiPP RP i w odpowiedzi na pytania „Rzeczpospolitej" zapewniło, że nie prowadzi prac w kierunku likwidacji małych sądów rejonowych.

- Wręcz przeciwnie, analizowane są możliwości ich dociążenia poprzez ewentualną zmianę ich właściwości miejscowej - podkreśliło w odpowiedzi dla „Rzeczpospolitej" biuro prasowe Ministerstwa Sprawiedliwości.

Aktualnie w województwie lubelskim funkcjonuje 21 prokuratur rejonowych i 16 sądów rejonowych.

Dominik Smagała

ZZPiPP RP donosi: wyliczono kryteria likwidacji prokuratur:

- zatrudnienie poniżej pięciu prokuratorów,
- lokalizację w miastach bez statusu miasta na prawach powiatu,
- brak sądu rejonowego w danej miejscowości
- niskie obciążenie pracą: poniżej ok. 20,5 sprawy miesięcznie na jednego prokuratora

Marszałek Jarosław Stawiarski z jednogłośną podwyżką. Ile będzie teraz zarabiał?

LUBLIN: Radni Sejmiku Województwa Lubelskiego jednogłośnie przyjęli uchwałę w sprawie wynagrodzenia dla marszałka Jarosława Stawiarskiego. Ostatnią podwyżkę dostał w październiku.

Zagłosowali jednogłośnie

Sam Sejmik liczy 33 radnych: klub radnych Prawa i Sprawiedliwości (21 osób), który ma większość oraz z dwa opozycyjne kluby, którymi są Koalicja Obywatelska (sześć osób) i Trzecia Droga Polska 2050-Polskie Stronnictwo Ludowe (pięć osób). Jest również jeden radny niezrzeszony. Stawiarski należy do PiS. Marszałkiem województwa jest drugą kadencję z rzędu - od 2018 roku.

Głosowanie w sprawie uchwały dotyczącej wynagrodzenia odbyło się na sesji w czwartek (16 kwietnia). 31 osób było za przyjęciem uchwały, nikt nie był przeciw, nikt nie wstrzymał się od głosu. W wynikach głosowania dwie osoby figurują jako nieobecni. To Andrzej Romańczuk z klubu Trzecia Droga Polska 2050-PSL oraz Jarosław Stawiarski.

W tym punkcie porządku obrad radni nie podjęli dyskusji.

Co znalazło się w uchwale?

Z samej uchwały wynika, że na miesięczną pensję brutto marszałka ma składać się: wynagrodzenie zasadnicze: 11 900 zł, dodatek funkcyjny: 4 640 zł, dodatek specjalny w wysokości 30 proc. łącznie wynagrodzenia zasadniczego i dodatku funkcyjnego: 4 962 zł, dodatek za wieloletnią pracę w wysokości 20 proc. wynagrodzenia zasadniczego: 2 380 zł. - Uchwała ma zastosowanie do wynagrodzenia należnego od dnia 1 stycznia br. - czytamy w uchwale.

W uzasadnieniu uchwały można przeczytać, że zasady wynagradzania marszałka województwa, składniki wynagrodzenia oraz ich minimalną oraz maksymalną wartość określa ustawa o pracownikach samorządowych oraz wydane na jej podstawie rozporządzenie Rady Ministrów. Maksymalne wynagrodzenie wraz z dodatkiem za wieloletnią pracę wynosi 23 882 zł.

Wcześniejsza podwyżka była w październiku

Przed październikową podwyżką pensja marszałka wynosiła 22 300 zł. Po niej sięgnęła 23 175 zł. Teraz - w wyniku decyzji na czwartkowej sesji wynagrodzenie Stawiarskiego wyniesie 23 882 zł.

Joanna Niećko

Recydywista pędził „kosmicznym" autem przez miasto. Wpadł w ręce policji



Fot. KMP Lublin

Mężczyzna jechał przez miasto 115 km/h w miejscu, gdzie obowiązywało ograniczenie do 50 km/h

LUBLIN: Policjanci zatrzymali kierowcę samochodu Cybertruck, który przekroczył dozwoloną prędkość w mieście.

W czwartek, 16 kwietnia funkcjonariusze, patrolując Lublin nieoznakowanym radiowozem, zatrzymali do kontroli 43-letniego kierowcę samochodu Cybertruck.

Mężczyzna jechał 115 km/h w miejscu, gdzie obowiązywało ograniczenie do 50 km/h. Oznacza to, że przekroczył dozwoloną prędkość o 65 km/h.

- W trakcie czynności okazało się, że 43-latek jest recydywistą drogowym. W związku z tym został ukarany mandatem karnym w wysokości 4000 złotych oraz 14 punktami karnymi. Policjanci zatrzymali mu również prawo jazdy na okres 3 miesięcy - informuje podinspektor Kamil Gołębiowski z KMP w Lublinie.

Joanna Niećko

REG

eprasa.pl 57673b3bfd

ZUS na krawędzi?

Protokół rozbieżności podpisany, związkowcy wyjdą na ulice

W Zakładzie Ubezpieczeń Społecznych atmosfera gęstnieje z każdym dniem. Pracownicy mówią „dość", wskazując na drastyczne niedofinansowanie i rosnące obciążenie obowiązkami. Po zerwaniu ostatniej tury rokowań spór zbiorowy wkroczył w decydującą fazę, a urzędnicy, także ci z Lublina, szykują się do wielkiej manifestacji w stolicy.



Pracownicy ZUS w Lublinie każdego dnia wychodzą w południe tłumnie przed budynek przy Zana. Zaraz potem wracają do pracy, bo na protest wykorzystują przysługującą im przerwę. Mają dość warunków pracy i płacy

Pracownicy ZUS w Lublinie każdego dnia wychodzą w południe tłumnie przed budynek przy Zana. Zaraz potem wracają do pracy, bo na protest wykorzystują przysługującą im przerwę. Mają dość warunków pracy i płacy.

Źródła konfliktu

U podstaw narastającego od tygodni konfliktu leżą przede wszystkim pieniądze oraz poczucie niedocenienia przez pracodawcę. Związkowcy, którzy na początku kwietnia spotkali się z zarządem, postawili sprawę jasno. Domagają się podwyżki w wysokości 1 tys. 200 zł na etat. Argumentują to faktem, że praca w ZUS staje się coraz bardziej wymagająca.

– Szybko i sprawnie realizujemy wszystkie dodatkowe zadania typu 800 plus i renta wdowia. Ponad milion dwieście wniosków wpłynęło. W ślad za tym nie poszły żadne pieniądze – opisuje Regina Borkowska, przewodnicząca Komisji Zakładowej NSZZ „Solidarność" w ZUS.

Obecna propozycja pracodawcy, opiewająca na około 200 zł na etat, co daje ok. 284 zł brutto z pochodnymi, jest dla załogi nie do zaakceptowania. Spełnienie postulatów związkowych kosztowałoby budżet około 1 mld zł rocznie, jednak Ministerstwo Finansów naciska, aby środki te znaleźć wewnątrz budżetu ZUS, co zdaniem pracowników jest niemożliwe bez drastycznych cięć.

Próba zakazania protestów

Sytuacja stała się wyjątkowo napięta 13 kwietnia, gdy światło dzienne ujrzały informacje o piśmie pełnomocniczki prezesa ZUS ds. kontaktów ze Związkami Zawodowymi, Urszuli Szpakowskiej. Według Związkowej Alternatywy w dokumencie tym zagrożono pracownikom konsekwencjami dyscyplinarnymi za udział w pokojowych protestach, które - jak warto zaznaczyć - odbywają się w czasie przysługującej im przerwy.

Jak poinformował Piotr Szumlewicz, przewodniczący Związku Zawodowego Związkowa Alternatywa:

– Nasz związek złożył już skargę na działania ZUS do Rzecznika Praw Obywatelskich.

O komentarz w tej sprawie zapytaliśmy również Reginę Borkowską:

– To nie pracodawca decyduje o protestach i wyrażaniu niezadowolenia. To gwarantuje nam konstytucja i tutaj absolutnie pracodawca popełnił wielki nietakt, że w ogóle wystosował coś takiego do pracowników. Na pewno pojawi się nasze stanowisko w tej sprawie jako organizacji. Pracodawca absolutnie przekroczył tutaj swoje kompetencje. Odbieramy to jako próbę zastraszania.

– Nie mają prawa zabraniać nam jakichkolwiek manifestacji czy protestów – dodaje Regina Borkowska.

ZUS robi uniki

Zapytaliśmy o sprawę pisma w centrali ZUS.

Magdalena Sasim z Departamentu Legislacyjno-Prawnego Wieloosobowe Stanowisko ds. Informacji Publicznej napisała, że „zapytanie prasowe z 15 kwietnia 2026 r., w związku z art. 3a ustawy z dnia 26 stycznia 1984 r. – Prawo prasowe (t.j. Dz. U. z 2018 r. poz. 1914) zostało potraktowane jako wniosek o udostępnienie informacji publicznej".

Co to oznacza? Ten prawny trik polegający na przekwalifikowaniu pytania prasowego na wniosek o informację publiczną pozwala na udzielenie odpowiedzi w terminie od dwóch tygodni do nawet dwóch miesięcy, zamiast bezzwłocznie.

Tymczasem w Internecie trwa dyskusja

Spór w ZUS budzi ogromne emocje nie tylko wewnątrz instytucji, ale i wśród obywateli. Pod materiałami dotyczącymi protestów, m.in. na naszym portalu Lublin24.pl, wylała się fala skrajnych komentarzy. Część internautów nie wykazuje empatii wobec urzędników, którzy wyszli przed budynek lubelskiego oddziału:

– Jak się nie podoba, to niech się zwolnią. Idą tam, gdzie więcej płacą. Będą chętni na ich miejsce. Spokojnie – pisze jedna z kobiet.

Inna dodaje:

– Zapraszamy na tydzień do Biedronki. Może tam zobaczą, co to prawdziwa praca i przestaną sobie robić żarty.

Z drugiej strony barykady stoją osoby broniące pracowników ZUS, wskazując na trudne warunki i odpowiedzialność:

– Szacunku trochę ludzie... W każdym urzędzie jest tak samo cudownie... Każda praca ma swoje złe strony, o których wzajemnie nie wiemy... Wszędzie dobrze, gdzie nas nie ma... A zwykły pracownik to zwykły pracownik, człowiek, jak każdy – czytamy w jednym z komentarzy.

– Tak się wszyscy przyzwyczaili „opluwać" ZUS. Tyle hejtu i nienawiści. Jakoś nikt nie czepia się skarbówki. Wszyscy grzecznie płacą podatki i grzecznie stoją w kolejkach do okienka. Widocznie tam pracownik zarabia godnie i nie musi protestować. Czas na odrobinę szacunku – pisze kolejna użytkowniczka.

Marsz na Warszawę

Środowe spotkanie (15 kwietnia) w Warszawie ostatecznie pogrzebało szanse na szybkie porozumienie. Związkowcy oskarżyli pracodawcę m.in. o „granie na zwłokę". Wobec braku konsensusu podpisano protokół rozbieżności, co formalnie kończy etap rokowań i otwiera drogę do mediacji z udziałem mediatora zewnętrznego.

– Na spotkaniu w Warszawie wręczyliśmy protokół rozbieżności i w tej chwili przygotowujemy pikietę pod Ministerstwem Finansów na 27 kwietnia – zapowiada Regina Borkowska.

– Wszystkie organizacje są zgodne w tej kwestii, że należy zamanifestować i wyrazić swoje niezadowolenie Dzisiaj (17 kwietnia- red.) dostaliśmy potwierdzenie legalności zgromadzenia. Mamy zgodę Urzędu Miasta – wyjaśnia.

Pracownicy ZUS nie składają broni, zaznaczając na swoich kanałach informacyjnych:

– Prawda jest prosta: spór zbiorowy istnieje i jest faktem, niezależnie od tego, czy pracodawcy podobają się nasze oczekiwania finansowe, czy nie.

Kolejne rozmowy z zarządem zaplanowano na 28 kwietnia, dzień po planowanej pikiecie w stolicy.

Mikołaj Borowiec

Kot ze wścieklizną ugryzł właściciela! Groźna choroba w powiecie bialskim

BIAŁA PODLASKA: Służby potwierdziły przypadek wścieklizny w powiecie bialskim. Chodzi o kota należącego do mieszkańca.

W poniedziałek (13 kwietnia) doszło do potwierdzenia zakażenia zwierzęcia wirusem wścieklizny.

- Zakażone zwierzę to kot należący do mieszkańca powiatu bialskiego. Zwierzę po kilkudniowej nieobecności powróciło do domu i ugryzło swojego właściciela, który natychmiast zgłosił ten fakt. Kot został poddany obserwacji, a jego badanie wykazało, że jest zakażony wirusem wścieklizny - informuje aspirant Katarzyna Gągolińska z KMP w Białej Podlaskiej.

Zgodnie z Rozporządzeniem Powiatowego Lekarza Weterynarii w Białej Podlaskiej nakazuje się szczepienie kotów przeciwko wściekliźnie w terminie 30 dni od dnia ukończenia przez kota 3 miesiąca życia na obszarze zagrożonym wścieklizną, tj. miejscowość Husinka, Dobrynka, Piszczac Pierwszy Popiel oraz gmina Rokitno, Terespol, Zalesie.

- W związku z tym, że choroba jest śmiertelna i zagrożenie nią w naszym kraju nie może być lekceważone, zalecane jest szczepienie zwierząt również poza obszarem zagrożonym wścieklizną - podsumowuje aspirant Katarzyna Gągolińska.

Joanna Niećko

REG

Co robić w razie ugryzienia?

Miejsce zranione (rana po pokąsaniu lub nawet otarcie naskórka) powinno być dokładnie umyte ciepłą wodą z mydłem, odkażone i zaopatrzone, nie należy przedwcześnie tamować krwi, gdyż krew może też wypłukać wirusa z rany. Należy niezwłocznie zgłosić się do lekarza pierwszego kontaktu lub najbliższego oddziału ratunkowego. W przypadku pogryzienia przez zwierzęta domowe należy ustalić właściciela zwierzęcia (imię, nazwisko, adres zamieszkania, ewentualnie kontakt telefoniczny), w celu zgłoszenia go do obserwacji weterynaryjnej w kierunku wścieklizny.

eprasa.pl 57673b3bfd

Budowa S19 Lublin-Lubartów jest już na półmetku

Codziennie na budowie pracuje ok. 500 osób, a krajobraz inwestycji mocno się zmienia. Mowa o powstającej trasie S19 Lublin-Lubartów.

Prace w terenie przy budowie S19 rozpoczęły się w grudniu 2024 r., niedługo po wydaniu przez wojewodę lubelskiego decyzji o zezwoleniu na realizację inwestycji drogowej. W ramach inwestycji wybudowany zostanie 23-kilometrowy odcinek dwujezdniowej drogi ekspresowej od węzła Lubartów Północ do węzła Lublin Rudnik, z rezerwą pod budowę trzeciego pasa.

Wykonanych zostanie także ponad 40 km dróg do obsługi ruchu lokalnego i 29 obiektów inżynierskich, w tym cztery węzły drogowe, wiadukty, drogi równoległe do obsługi ruchu lokalnego, urządzenia ochrony środowiska oraz bezpieczeństwa ruchu drogowego. Odcinek drogi ekspresowej S19 Lubartów-Lublin nabiera coraz wyraźniejszych kształtów. Trwa budowa trasy głównej, miejscami ułożona jest już warstwa podbudowy bitumicznej.



Trasa S19 będzie przebiegać po zachodniej stronie Lubartowa. Codziennie na budowie pracuje ok. 500 osób

Fot.GDDKiA

Inwestycja za ponad 800 milionów

Trasa S19 będzie przebiegać po zachodniej stronie Lubartowa, wykorzystując korytarz obecnej jednojezdniowej obwodnicy miasta, a od wschodu ominie miejscowość Niemce. W miejscu obecnego skrzyżowania DK19 z drogą wojewódzką nr 815 powstanie węzeł Lubartów Północ, a na przecięciu z drogą powiatową prowadzącą przez Nowodwór do Kozłówki węzeł Lubartów Zachód.

Z kolei na skrzyżowaniu z drogą wojewódzką nr 828 powstanie węzeł Niemce Wschód, a w okolicy obecnego skrzyżowania z drogą powiatową prowadzącą do Leonowa, w sąsiedztwie obecnej DK19, węzeł Niemce Południe. Trasa połączy się z istniejącym węzłem Lublin Rudnik na obwodnicy Lublina.

Głównym wykonawcą inwestycji jest firma Duna (dawniej Mota Engil Central Europe). Kontrakt jest wart 835,7 mln zł.

Prace osiągnęły już półmetek.

- Toczą się na wszystkich frontach: od robót ziemnych, po bitumiczne i wykończeniowe. Codziennie na budowie pracuje ok. 500 osób. Jak widać, krajobraz inwestycji mocno się zmienia - informuje GDDKiA.

Są utrudnienia

Od środy, 8 kwietnia w Wandzinie na DK19 między Lubartowem a Niemcami, obowiązuje ruch wahadłowy.

- Zmiana organizacji ruchu ma związek z budową trasy S19, a konkretnie przebudową DK19 i budową nowego śladu „krajówki" w tym miejscu oraz włączeniu go do starodroża. Utrudnienia potrwają kilka tygodni - informuje GDDKiA.

Tam prace są na finiszu

Dobiega z kolei końca dobudowa drugiej jezdni ekspresowej obwodnicy Kocka i woli Skromowskiej w ciągu S19.

Obwodnica Kocka i Woli Skromowskiej powstała w 2011 roku jako pierwsza trasa ekspresowa w woj. lubelskim. Wybudowana została w przekroju jednojezdniowym. Dobiega końca dobudowa drugiej, prawej jezdni.

Chodzi o drogę na odcinku 7,8 km. Wraz z jej budową wykonane zostały pasy włączenia do ruchu na węzłach Kock Północ i Kock Południe. Powstały także dwa mosty oraz drogi obsługujące przyległy teren, przejścia dla małych zwierząt i wygrodzenie trasy.

Wykonawcą zadania jest Polaqua, a kontrakt opiewa na 219 832 662 zł.

Prace dobiegają końca

- Jesteśmy coraz bliżej zakończenia robót. Otwarcie drogi jest planowane w maju tego roku. Stan zaawansowania prac wynosi około 98 procent - mówi Łukasz Minkiewicz, rzecznik prasowy GDDKiA Lublin.

Trwa jeszcze remont kilkunastoletniej, istniejącej jezdni.

Grzegorz Rekiel

To urządzenie wypędzi z kierowców demony szybkości. Na obwodnicy Lublina trwa montaż kamer

W wakacje na obwodnicy Lublina zrobi się gorąco. I nie chodzi o temperaturę asfaltu. Na trasie pojawi się odcinkowy pomiar prędkości, który zmusi kierowców do zdjęcia nogi z gazu. Gdzie dokładnie?

Co dzieje się na trasie S19?

Na obwodnicy Lublina trwa montaż kamer odcinkowego pomiaru prędkości (OPP). To końcowy etap inwestycji poprzedzający uruchomienie systemu kontroli.

Po wykonaniu fundamentów i ustawieniu tzw. bramownic na drodze pojawiły się charakterystyczne żółte urządzenia. Za kilka tygodni mają zacząć egzekwować przepisy z dużą dokładnością.

Jak działa odcinkowy pomiar prędkości?

System OPP monitoruje prędkość pojazdów na całym kontrolowanym odcinku, a nie tylko w jednym punkcie. Kamery rejestrują moment wjazdu i wyjazdu pojazdu, a następnie obliczają średnią prędkość przejazdu. Jeśli kierowca porusza się zgodnie z przepisami, dane są automatycznie usuwane. W przypadku przekroczenia limitu właściciel pojazdu otrzymuje mandat.

Na wjazdach i wyjazdach z odcinków OPP znajdują się znaki D-51 informujące o kontroli oraz obowiązującym ograniczeniu prędkości. Kluczową zaletą tego rozwiązania jest wymuszenie jazdy z dozwoloną prędkością na całej długości odcinka, co znacząco poprawia bezpieczeństwo.

Cięższa noga, lżejszy portfel

Na 7,5-kilometrowym odcinku drogi ekspresowej S19 między węzłami Lublin Węglin a Lublin Sławinek kierowcy będą musieli szczególnie się pilnować. Mimo że obowiązuje tam limit 120 km/h, po uruchomieniu systemu OPP każdy przejazd powyżej tej wartości może zakończyć się mandatem.

W praktyce oznacza to, że nawet chwilowe przyspieszenie powyżej dopuszczalnej prędkości może wpłynąć na wynik końcowy. System działa z niewielką tolerancją (ok. 5–10 proc.), jednak przekroczenie limitu o 11 km/h już skutkuje karą. Mandaty wystawiane są automatycznie na podstawie danych z kamer i trafiają do właściciela pojazdu zazwyczaj w ciągu 14–30 dni.

Obecnie kary za przekroczenie dopuszczalnej prędkości wynoszą:

- do 10 km/h (w granicach tolerancji) – brak mandatu i punktów
- 11–15 km/h – 150 zł i 2 punkty karne;
- 16–20 km/h – 250 zł i 4 punkty;
- 21–25 km/h – 350 zł i 6 punktów;
- 26–30 km/h – 500 zł i 8 punktów;
- 31–40 km/h – 1000–1200 zł i 10 punktów;
- 41–50 km/h – 1500–2000 zł i 12 punktów;
- 51–60 km/h – 2500–4000 zł i 13 punktówpowyżej;
- 60 km/h – nawet 4000–6000 zł, 15 punktów i możliwość skierowania sprawy do sądu.

Punkty karne sumują się. Limit dla kierowców posiadających prawo jazdy dłużej niż rok wynosi 24. Po jego przekroczeniu uprawnienia mogą zostać cofnięte.

W przypadku aut firmowych odpowiedzialność spoczywa na właścicielu pojazdu, chyba że wskaże kierowcę. Dla recydywistów kary mogą wzrosnąć nawet o 50 proc.

Gdzie jeszcze należy uważać?

Chociaż na uruchomienie systemu OPP na trasie S19 jeszcze poczekamy, warto przypomnieć, gdzie w województwie lubelskim znajdują się inne urządzenia do pomiaru prędkości.

Poniżej przedstawiamy pełną listę sporządzoną według mapy urządzeń CANARD:

Systemy OPP:

- Moniatycze (gm. Hrubieszów, DW844) – 90 km/h (osobowe), 70 km/h (ciężarowe), dł. 4887 m
- Matygi (gm. Puławy, DW801) – 70 km/h, dł. 5560 m
- Łęczna (gm. Łęczna, DW82) – 70 km/h, dł. 3888
- Łuszczów Pierwszy (gm. Wólka, DW82) – 90/70 km/h, dł. 2875 m

Fotoradary:

- Łaszczówka-Kolonia (gm. Tomaszów Lubelski, dawna DK17) – 70 km/h
- Krynice (gm. Krynice, DK17) – 50 km/h
- Łabuńki Pierwsze (gm. Łabunie, DK17) – 50 km/h
- Bodaczów (gm. Szczebrzeszyn, DK74) – 50 km/h
- Stary Zamość (gm. Stary Zamość, DK17) – 50 km/h
- Janów Lubelski (gm. Janów Lubelski, DK74) – 50 km/h
- Modliborzyce (gm. Modliborzyce, DW848) – 50 km/h
- Polichna Pierwsza (gm. Szastarka, DW848) – 40 km/h
- Liśnik Duży (gm. Gościeradów, DK74) – 50 km/h
- Olbięcin (gm. Trzydnik Duży, DK74) – 50 km/h
- Rudnik-Kolonia (gm. Wilkołaz, DW848) – 50 km/h
- Łopiennik Górny (gm. Łopiennik Górny, DK17) – 50 km/h
- Fajsławice (gm. Fajsławice, DK17) – 50 km/h
- Pełczyn (gm. Trawniki, DK12) – 70 km/h
- Anusin (gm. Siedliszcze, DK12) – 60 km/h
- Stołpie (gm. Chełm, DK12) – 50 km/h
- Świdnik (gm. Świdnik, DP 0012) – 50 km/h
- Lublin, Al. Solidarności (gm. Lublin, 2421L) – 70/50 km/h
- Brzeziny (gm. Puchaczów, DW82) – 50 km/h
- Jastków (gm. Jastków, 2420L) – 50 km/h
- Łuszczów Pierwszy (gm. Wólka, DW82) – 50 km/h
- Łucka-Kolonia (gm. Lubartów, DK19) – 50 km/h
- Białka (gm. Radzyń Podlaski, DK19) – 50 km/h
- Rogoźniczka (gm. Międzyrzec Podlaski, DK2) – 50 km/h
- Horbów (gm. Zalesie, DK2) – 90/70 km/h
- Wólka Dobryńska (gm. Zalesie, DK2) – 50 km/h
- Kobylany (gm. Terespol, DK2) – 70 km/h
- Dęblin (gm. Dęblin, DK48) – 50 km/h
- Ryki (gm. Ryki, dawna DK17) – 50 km/h
- Stara Dąbia (gm. Ryki, DW) – 60 km/h

Mikołaj Borowiec

REG

eprasa.pl 57673b3bfd

Kamera Polsatu zarejestrowała imponujący remont domu w Dąbrówce

POWIAT ŁUKOWSKI: Po emisji 366. odcinka programu „Nasz nowy dom" widzowie poznali historię pana Tomasza oraz jego czwórki dzieci: Wiktorii, Emilii, Sandry i Nikodema.



Zdj. Screen z odcinka. Ekipa remontowa kontynuowała prace także nocą, wskazując na duży zakres robót wynikający z liczby pomieszczeń w budynku. Szczególną uwagę zwrócili na konieczność odpowiedniego zabezpieczenia elewacji – zastosowano folię ochronną oraz nagrzewnice, aby umożliwić prowadzenie prac w niskich temperaturach. W ramach dostosowania przestrzeni do potrzeb najmłodszych mieszkańców domu zamontowali również oświetlenie nawet schodów

Tragiczna historia w tle

Odcinek przedstawił przebieg wydarzeń, które doprowadziły do nagłej zmiany ich życia. Żona pana Tomasza zginęła pod koniec ub. roku w wypadku samochodowym.

Do zdarzenia doszło w miejscowości Sierskowola na drodze krajowej nr 48 w powiecie ryckim. W piątkowe popołudnie kierująca samochodem marki Volkswagen 39-letnia kobieta podczas manewru wyprzedzania kilku pojazdów straciła panowanie nad autem. Najpierw doszło do zderzenia z innym pojazdem, następnie samochód wjechał do rowu i uderzył w drzewo. Kobieta zmarła na miejscu. Podróżujące z nią dziecko zostało przewiezione do szpitala na obserwację.

W programie pokazano moment, w którym pan Tomasz wraca do tragicznych wydarzeń. Relacjonuje, że widok rozbitego pojazdu i ciało żony przykryte workiem był dla niego momentem granicznym. Od tego czasu samodzielnie sprawuje opiekę nad dziećmi, jednocześnie próbując dokończyć budowę domu, który miał być wspólnym marzeniem rodziny.

Dom, który stał niedokończony

Przed wypadkiem rodzina prowadziła prace przy odbudowie ponad stuletniego drewnianego domu, który został przeniesiony z innej miejscowości. Budynek miał stać się miejscem zamieszkania dla całej rodziny. W chwili przerwania prac konstrukcja posiadała już dach oraz wzniesione ściany, jednak brakowało podstawowych elementów wykończenia, w tym instalacji, podłóg i wyposażenia.

W odcinku przedstawiono działania zespołu remontowego kierowanego przez Martę Kołdej oraz Wiesława Nowobilskiego. Prace objęły budynek o powierzchni około 120 metrów kwadratowych i były prowadzone w warunkach zimowych, przy niskich temperaturach. Materiał dokumentował kolejne etapy remontu oraz zakres niezbędnych prac, obejmujących zarówno konstrukcję, jak i wykończenie wnętrz.

Budynek od początku stawiał przed ekipą szereg problemów technicznych, które wymagały szybkich i precyzyjnych decyzji. Jednym z kluczowych etapów była konieczność dobudowy części ścian, co znacząco rozszerzyło pierwotny zakres robót.

W remoncie pomogli strażacy z OSP w Woli Gułowskiej.

Wzruszający efekt metamorfozy

Zakończenie odcinka przedstawiło efekt przeprowadzonych prac remontowych oraz stan budynku po interwencji ekipy programu. Dom został przygotowany do zamieszkania, a zakres wykonanych robót objął m.in. wykończenie wnętrz, instalacje oraz wyposażenie. Materiał pokazał również reakcje rodziny na efekt końcowy oraz moment przekazania domu.

W kuchni pojawiła się wyspa kuchenna, która była wcześniej planowana jako jeden z głównych elementów aranżacji. Przestrzeń uzupełniono o kompletny sprzęt AGD oraz niezbędne wyposażenie, umożliwiające codzienne funkcjonowanie.

Wnętrza zostały wykończone z zastosowaniem dekoracji dopasowanych do charakteru pomieszczeń, co nadało całości spójny wygląd. Łazienka oraz pozostałe pomieszczenia sanitarne zostały wyposażone w nowoczesne instalacje i armaturę, zapewniające pełną funkcjonalność.

Ewa Jaszczak

Nocny wypadek na ekspresówce. Dwie osoby nie żyją, jedna ranna

LUBLIN: Dwie osoby, a jedna jest ranna - to wynik wypadku na drodze ekspresowej.



Fot.KWP Lublin

59-letni mężczyzna, kierując Mazdą 6, najechał na tył poprzedzającego pojazdu marki Volkswagen Up

W sobotę (18 kwietnia) na drodze ekspresowej S19 doszło do śmiertelnego wypadku. W miejscowości Jonaki w powiecie janowskim na odcinku drogi w kierunku Rzeszowa zderzyły się samochody.

Co ustaliła policja?

- Jak wynika ze wstępnych ustaleń policjantów z Janowa Lubelskiego, 59-letni mężczyzna, kierując Mazdą 6, najechał na tył poprzedzającego pojazdu marki Volkswagen Up. Kierującą VW była 67-latka, która z powodu poniesionych obrażeń ciała poniosła śmierć na miejscu. W wypadku zginął również jadący z nią pasażer, który siedział z tyłu Volkswagena, lat 38. Drugi z pasażerów VW, 68-latek, który siedział z przodu VW, trafił do szpitala - poinformował w niedzielę podinspektor Andrzej Fijołek, rzecznik prasowy KWP w Lublinie.

59-latek kierujący Mazdą odmówił poddania się badaniu na zawartość alkoholu w wydychanym powietrzu. Pobrano od niego krew do badań na zawartość alkoholu i środków odurzających. Został zatrzymany do dalszych czynności procesowych i osadzony w pomieszczeniu dla zatrzymanych janowskiej komendy policji.

Na miejscu czynności wykonywali policjanci z Janowa Lubelskiego pod nadzorem prokuratora.

Joanna Niećko

REG

Brutalny napad i rabunek 250 tys. zł. W żelowych maskach i z paralizatorem zaatakowali 67-latka

LUBLIN: Trzej mężczyźni napadli na 67-latka. Po wtargnięciu do jego domu użyli wobec niego paralizatora, pobili, związali, okradli i uciekli. Używali żelowych masek.



Fot.KWP Lublin

Operacyjna praca kryminalnych z Komendy Wojewódzkiej Policji w Lublinie doprowadziła do ustalenia, a następnie zatrzymania podejrzanych na terenie Łodzi, Konina i Lublina

Podali się za policjantów

Do napadu na mieszkańca Lublina doszło 8 stycznia. Sprawcy weszli do mieszkania 67-latka. Podali się za policjantów.

- Gdy nieświadomy zagrożenia mężczyzna otworzył drzwi, został od razu zaatakowany przy pomocy tasera (paralizator strzelający), a następnie pobity i związany. Napastnicy wiedzieli, że mężczyzna ma w domu ukrytą gotówkę. Gdy znaleźli ukryte 250 tysięcy złotych, uciekli z miejsca. Sprawcy podczas napadu używali żelowych masek - informuje podinspektor Andrzej Fijołek, rzecznik prasowy Komendanta Wojewódzkiego Policji w Lublinie.

Sprawą zajęli się policjanci z Wydziału Kryminalnego Komendy Wojewódzkiej Policji w Lublinie. Zatrzymali podejrzanych.

Co znaleźli u zatrzymanych?

Zatrzymani mężczyźni to: 32, 36 i 46-latek. - U najmłodszego z nich policjanci ujawnili i zabezpieczyli narkotyki, amunicję hukową, na którą nie miał pozwolenia oraz 10 tys. zł. U 36-latka taser, papierosy bez akcyzy 8 tysięcy złotych oraz samochód marki Opel o wartości 55 tys. zł. Z kolei u 46-latka policjanci zabezpieczyli 12 tysięcy zł - dodaje podinspektor Andrzej Fijołek.

Podejrzani zostali doprowadzeni do Prokuratury Okręgowej w Lublinie. Usłyszeli zarzuty rozboju z użyciem niebezpiecznego narzędzia. Kodeks karny przewiduje za to do 20 lat pozbawienia wolności. W piątek (17 kwietnia) Sąd Rejonowy w Lublinie zastosował wobec podejrzanych tymczasowe aresztowanie na okres 3 miesięcy.

Joanna Niećko

eprasa.pl 57673b3bfd

Łowcy pedofilów dopadli dwóch w naszym województwie!

Jeden to wielokrotny recydywista

Po kilkunastogodzinnej akcji i pościgu przez lasy oraz osiedle w Janowie Lubelskim zatrzymano 53-letniego mężczyznę podejrzewanego o nawiązywanie kontaktów o charakterze seksualnym z osobami małoletnimi. W działaniach uczestniczyli członkowie Fundacji ECPU Polska oraz policja. To nie była ich pierwsza akcja w tym rejonie. Kilka dni wcześniej zatrzymali 36-latka, który zaczepiał dzieci. Znamy kulisy obu spraw.

Łowcy Pedofilów z Fundacji ECPU Polska 16 kwietnia zatrzymali 54-letniego recydywistę, Mariusza D. Po wielomiesięcznej obserwacji został złapany na terenie Janowa Lubelskiego w turystycznej miejscowości w województwie lubelskim.

Poszukiwania prowadzone od lutego. Pomieszkiwał... 500 m od komendy

Już w lutym członkowie Fundacji ECPU Polska, czyli wolontariusze zajmujący się monitorowaniem przestępstw wobec dzieci w internecie, próbowali zatrzymać go w Opolu. Jak przekazali, mężczyzna utrzymywał, że przebywa w swoim mieście, jednak w rzeczywistości od lipca ubiegłego roku przeniósł się do Janowa Lubelskiego.

Według relacji uczestników akcji mężczyzna mieszkał w Janowie w kwaterze pracowniczej oddalonej o około 500 metrów od komendy policji. Informacja o jego faktycznym miejscu pobytu została potwierdzona na kilkadziesiąt godzin przed zatrzymaniem.

Próba zatrzymania i ucieczka do lasu

Do pierwszej próby zatrzymania doszło w Janowie Lubelskim w miejscu pracy mężczyzny – na terenie obiektu turystycznego, gdzie pracował.

- W miejscu, gdzie pracował - w obiekcie turystycznym, była grupa pań z firmy sprzątającej. Gdy wjechaliśmy do obiektu, panie entuzjastycznie zareagowały „WOW, Łowcy z ECPU przyjechali! - relacjonuje „Alex Hunter", szef Łowców.

Mariusz D., zorientowawszy się w sytuacji, opuścił budynek tylnym wyjściem i uciekł w kierunku pobliskich terenów leśnych, korzystając z wcześniej ukrytego roweru.

Rozpoczął się pościg, w którym uczestnicy akcji przez wiele godzin przeczesywali okoliczne lasy. Poszukiwania trwały od wczesnych godzin porannych.

Wielogodzinna obława w lasach janowskich i na osiedlu

- My w pięciu ruszyliśmy w te lasy za nim. I od samego rana biegaliśmy po tych lasach. Ale udało nam się spotkać jego pracodawcę, który razem z synem przyczynili się do zatrzymania groźnego przestępcy seksualnego. Bo Mariusz D. był skazywany co najmniej dwukrotnie za przestępstwa kryminalne - relacjonuje Alex.



Mariusz D., 53 lata, został zatrzymany w Janowie Lubelskim

Fot.ECPU

Łowcy relacjonują, że blisko 12 godzin czekali pod miejscem, które zostało wskazane jako tymczasowy dom Mariusza D.

- W końcu w kilka osób pojechaliśmy po kawę i bułki i, wyjeżdżając na główną drogę, zauważyłem Mariusza schowanego w krzakach! Cały czas obserwował wejście do domu - relacjonuje Alex.

Mężczyzna ponownie podjął próbę ucieczki, tym razem w kierunku osiedla. W pościg zaangażowali się również mieszkańcy, którzy wskazywali kierunek jego przemieszczania się.

Ostatecznie 54-latek został odnaleziony w przydomowym blaszanym schowku na narzędzia. Po krótkiej interwencji został przekazany policji.

Zarzuty i wcześniejsza karalność

Zatrzymany był wcześniej co najmniej dwukrotnie karany, w tym za przestępstwa związane z artykułem 200 Kodeksu karnego dotyczącym czynów seksualnych wobec małoletnich.

Z ustaleń Łowców wynika, że mężczyzna miał korzystać z co najmniej dwóch profili internetowych i kontaktować się z osobami w wieku 12–14 lat. Sam przyznał, że miał świadomość wieku rozmówców.

Zabezpieczone materiały wskazują, że kontakt nie ograniczał się jedynie do rozmów tekstowych. Mężczyzna miał przesyłać treści o charakterze seksualnym, w tym własne nagrania wideo.

Z relacji wynika, że tworzył krótkie nagrania, w których występował nago i kierował komunikaty bezpośrednio do konkretnych dzieci. Materiały te miały być tworzone regularnie.

W trakcie rozmowy z Łowcami, tuż po zatrzymaniu, przyznał się do kontaktów z dziećmi.

Obleśne videoblogi ojca trzech córek

- Ty byłeś bardzo sprytny. Miałeś świadomość, że korespondujesz z dziećmi, robiłeś to wielokrotnie, myśląc, że bezpieczniejsze dla ciebie będzie to, że nie będziesz pisał, a będziesz robił takie swoiste videoblogi nago. Budziłeś się, mówiłeś „dzień dobry, kochanie, dziś mamy niedzielę, 7 rano, ja sobie robię kawkę, będę szedł do pracy". I wszystko byłby ok, gdyby nie to, że nagrywasz się w pełnym negliżu, jak cię Pan Bóg stworzył, pokazujesz się dziecku, podchodzisz do kamerki, machasz tym swoim 54-letnim przyrodzeniem, robisz gesty serduszek. I po co to? Co chciałeś tym osiągnąć? - pyta w rozmowie z zatrzymanym Alex.

- Nie wiem, nie umiem teraz panu powiedzieć... - odpowiada D.

- Chciałbym poznać twoje metody działania. Co chciałeś tym osiągnąć? Bo te filmiki nagrywałeś codziennie, dla każdego dziecka inne.

- Głupota moja... - kwituje 53-latek.

D. przyznał, że ma trzy córki i syna. Dziś córki pełnoletnie.

Policja przejmuje sprawę. Będzie wniosek o areszt

Po zatrzymaniu Mariusz D. został przekazany funkcjonariuszom Komendy Powiatowej Policji w Janowie Lubelskim. To oni prowadzą dalsze czynności procesowe.

Janowska policja przekazała nam, że 53-latek ma usłyszeć zarzut prezentowania treści pornograficznych i zostanie doprowadzony do prokuratury. Będzie też wniosek o tymczasowy areszt.

Wcześniejsze działania w regionie

To nie pierwsza tego typu interwencja w powiecie janowskim w ostatnim czasie. 7 kwietnia w miejscowości Zdziłowice Trzecie zatrzymano 36-letniego Arkadiusza S. podejrzewanego o manipulowanie nieletnią dziewczynką i składanie jej propozycji o charakterze seksualnym.

- Arkadiusz to intrygant, jakich mało. Wabi dziewczynkę w swoje sieci, nazywając ją swoją księżniczką, obiecując jej koronę, śniadanie do łóżka i wszystko, czego zapragnie. W rzeczywistości działania jego są czystą manipulacją, która ma za zadanie wzbudzić zaufanie do jego osoby. Deklaruje, że zrobi wszystko by 14-latka była z nim szczęśliwa. Z jednej strony kreuje się jako troskliwy romantyk, ale pod płaszczem pozornego dobra ukryta jest postać na wskroś odrażająca i niebezpieczna. Arkadiusz wielokrotnie bowiem proponował osobie małoletniej spotkanie zarówno u niego w domu, jak i w hotelu w miejscu zamieszkania dziewczynki. Deklarował, że przyjedzie pociągiem, podkreślając, że nie będzie to takie zwykłe spotkanie, ponieważ rozbierze dziewczynkę i on również będzie w stroju Adama - relacjonują Łowcy z ECPU Polska.

Chciał spotkania z 9-latką

Zdaniem Łowców jasno określał, że spotkanie będzie miało erotyczny charakter i mówił dziewczynce, żeby się nie wstydziła. W zamian za otwartość i uległość jego fetyszom obiecał dziewczynce gratyfikację w kwocie kilkuset złotych w zależności od czynności, jakiej osoba małoletnia miałaby się oddać.

- Proponował nastolatce, by namówiła na spotkanie swoją, o zgrozo, 9-letnią koleżankę, ponieważ chciałby ją podotykać. (...) Deklarował jej również gratyfikację w kwocie kilkuset złotych - relacjonują Łowcy z ECPU Polska.

Jak udało nam się ustalić, 36-latek usłyszał zarzut składania propozycji obcowania płciowego lub poddania się innej czynności seksualnej. Prokurator zastosował wobec niego dozór policji.

Natalia Račaitis

Recydywista postrzelił 19-latka w głowę. Usłyszał już zarzuty

LUBLIN: Policjanci zatrzymali podejrzanego o kierowanie gróźb karalnych i zranienie 19-latka. Sprawca z broni pneumatycznej oddał strzał w tył głowy mężczyzny.

Do tej sytuacji doszło w ubiegłym tygodniu w powiecie kraśnickim. Kryminalni z Kraśnika szybko ustalili tożsamość sprawcy i doprowadzili do jego zatrzymania.



Podczas przeszukania funkcjonariusze ujawnili broń pneumatyczną oraz kulki

Fot.KPP Kraśnik

- Z ustaleń funkcjonariuszy wynika, że 44-letni mężczyzna groził 19-latkowi, a następnie oddał strzał z broni pneumatycznej, trafiając go w tył głowy. Podczas przeszukania funkcjonariusze ujawnili broń pneumatyczną oraz kulki. Pokrzywdzony 19-latek nie odniósł poważnych obrażeń - opisuje aspirant Marzena Sałata z KPP w Kraśniku.

Zatrzymany usłyszał zarzuty kierowania gróźb karalnych i uszkodzenia ciała. Działał w warunkach recydywy. Na wniosek śledczych prokurator zastosował wobec niego środek zapobiegawczy w postaci dozoru policyjnego. Za popełnione przestępstwa mężczyźnie grozi do 8 lat pozbawienia wolności.

Joanna Niećko

Śmiertelny wypadek na torach. Ruch kolejowy wstrzymany

W czwartek, 16 kwietnia przed godziną 11 doszło do tragicznego wypadku na przejeździe kolejowym na linii nr 30, pomiędzy Łukowem a Radzyniem Podlaskim, w rejonie przystanku Aleksandrów.

Ze wstępnych ustaleń wynika, że 77-letni mieszkaniec gminy Łuków, kierujący samochodem, wjechał na niestrzeżony przejazd kolejowy i został potrącony przez pociąg relacji Warszawa – Lublin. Zmarł na miejscu zdarzenia.

Pasażerowie oraz obsługa pociągu nie odnieśli obrażeń.

Wstrzymano ruch drogowy w rejonie przejazdu, a także ruch kolejowy na odcinku Łuków – Lublin. Wprowadzono również komunikację zastępczą dla podróżnych.



Ze wstępnych ustaleń wynika, że 77-letni mieszkaniec gminy Łuków, kierujący samochodem, wjechał na niestrzeżony przejazd kolejowy i został potrącony przez pociąg relacji Warszawa – Lublin

Fot.Policja Łukowska

Magdalena Kołcon

REG

eprasa.pl 57673b3bfd

Kocia babcia Danusia marzy o ciepłym domu

Historia tej kotki mogła zakończyć się tragicznie w mroźnej zaspie, jednak dzięki interwencji wolontariuszy ze Stowarzyszenia Milejów Dla Zwierząt, Babcia Danusia otrzymała drugą szansę.



Fot.Milejów dla zwierząt

Kocia babcia Danusia marzy o ciepłym kącie

Dziś, po odzyskaniu pełni sił i zdrowia, ta niezwykła kocia seniorka o silnym charakterze wypatruje kochających opiekunów, którzy zapewnią jej bezpieczną przystań oraz zasłużony spokój na resztę życia.

Babcia Danusia trafiła pod opiekę stowarzyszenia w stanie krytycznym, była skrajnie wycieńczona, chora i niebezpiecznie wychłodzona. Jej uratowanie w środku zimy było wyścigiem z czasem, który udało się wygrać dzięki poświęceniu ludzi o wielkich sercach.

Obecnie kotka jest już całkowicie zdrowa i gotowa do przeprowadzki do nowego domu.

Przeszła niezbędny zabieg kastracji. Danusia wzorowo korzysta z kuwety i świetnie odnajduje się w domowych warunkach. Mimo trudnej przeszłości nie straciła zaufania do ludzi. Wręcz przeciwnie, jest wyjątkowo spragniona bliskości, uwielbia pieszczoty i chętnie nawiązuje kontakt z człowiekiem. Jednocześnie zachowuje godność prawdziwej damy, a w stadzie innych kotów szybko zyskała opinię zdecydowanej liderki, która potrafi zadbać o swój autorytet.

Adopcja dojrzałego kota, jakim jest sześcio- lub siedmioletnia Babcia Danusia, niesie ze sobą wiele korzyści. W przeciwieństwie do młodych, bardzo energicznych kociąt, starsze osobniki mają już ukształtowany charakter i zazwyczaj są znacznie spokojniejsze, co czyni je idealnymi towarzyszami dla osób ceniących ciszę i stabilizację.

Grzegorz Kuczyński

Amber czeka na swojego człowieka

Młoda, pełna energii i niezwykle przyjazna Amber, podopieczna Stowarzyszenia Milejów Dla Zwierząt, poszukuje nowego domu. Siedmiomiesięczna sunia jest już w pełni przygotowana do adopcji i czeka na rodzinę, która obdarzy ją opieką oraz zapewni odpowiednią dawkę codziennej aktywności.



Fot.Milejów dla zwierząt

Amber to wyjątkowa suczka, która mimo młodego wieku dała się poznać jako zwierzę o wspaniałym, zrównoważonym charakterze

Amber to wyjątkowa suczka, która mimo młodego wieku dała się poznać jako zwierzę o wspaniałym, zrównoważonym charakterze. Jest niezwykle przyjazna nie tylko w stosunku do ludzi, ale również w relacjach z innymi zwierzętami, co czyni ją idealną kandydatką do domu, w którym mieszkają już inne czworonogi. Sunia uwielbia kontakt z człowiekiem, wspólne zabawy oraz spacery, podczas których z ciekawością odkrywa otaczający ją świat. Co ciekawe, jej wielką pasją są kąpiele, co z pewnością ucieszy miłośników wypoczynku nad wodą.

Pod względem medycznym Amber jest w pełni gotowa do zmiany miejsca zamieszkania. Jest zdrowa i przeszła zabieg kastracji, co jest kluczowe w zapobieganiu bezdomności zwierząt. Jako pies średniej wielkości najlepiej odnajdzie się w aktywnym gospodarstwie domowym. Wolontariusze ze Stowarzyszenia Milejów Dla Zwierząt podkreślają, że Amber jest bardzo pojętna i chętna do nauki, więc przyszli opiekunowie z łatwością nauczą jej nowych komend oraz zasad panujących w domu.

Decyzja o przygarnięciu psa pod swój dach to wielka odpowiedzialność, ale także szansa na zyskanie najwierniejszego przyjaciela.

Stowarzyszenie z Milejowa liczy na to, że Amber szybko znajdzie kochający dom, w którym poczuje się bezpieczna.

Grzegorz Kuczyński

» DODATEK TELEWIZYJNY

PIĄTEK 24 Kwietnia

TVP 1

7.00 Msza święta na Jasnej Górze **7.30** Agape blisko Ciebie **8.00** Serwis Info **8.20** Zaraz wracam (116) **8.45** Ranczo (12): Honor gminy **9.45** Komisarz Alex (21): Zapach zbrodni **10.40** Ojciec Mateusz (125): Zielony zakątek **11.30** Okrasa łamie przepisy **12.00** Serwis Info **12.10** Agrobiznes **12.40** To się opłaca **12.55** Przybysze wśród zwierząt **14.00** Złoty chłopak (276) – serial obyczaj. Turcja

15.00 Serwis Info – magazyn
15.15 Reporterzy – magazyn
15.35 Gra słów. Krzyżówka
16.05 Dziedzictwo (899)
17.00 Teleexpress
17.25 Jaka to melodia?
18.00 Klan (4702)
18.20 Zaraz wracam (117)
18.55 Akacjowa 38 (854)
19.30 19.30
19.55 Pytanie dnia
20.30 Powrót (1)
– dramat Polska 2021
Reż. Adrian Panek,
wyk. Sylwia Achu,
Katarzyna Bargiełowska
Zapracowany Jan umiera na zawał serca, a następnie zmartwychwstaje. Odkrywa, że jego życie było niewiele warte i nikt nie przejął się jego śmiercią.
21.35 Sekielski wieczorową porą
22.40 Zimna wojna – dramat
★★★★ obycz. Polska/W. Bryt./Fr./Belgia/Indie 2018
Reż. Paweł Pawlikowski,
wyk. Joanna Kulig,
Tomasz Kot, Borys Szyc
0.20 Wojna zastępcza (8)
1.20 Nieobliczalny – film
★★★ sensacyjny USA 2020

TVP 2

5.30 M jak miłość (1742) **6.20** Anna Dymna – spotkajmy się **6.55** Barwy szczęścia (3365) **7.30** Pytanie na śniadanie **11.40** Operacja zdrowie – magazyn **12.15** Kolekcja **12.20** WTEM **12.30** Koło fortuny – teleturniej **13.15** Panna młoda (78) – serial obyczajowy Turcja 2024 **14.05** Va banque – teleturniej **14.35** Na sygnale (887): Porwanie rodzicielskie – serial obyczajowy Polska 2026

15.05 La Promesa – pałac tajemnic (377)
16.00 Koło fortuny – teleturniej
16.35 Familiada – teleturniej
17.20 Panna młoda (79)
– serial obyczaj. Turcja 2024
18.15 Va banque – teleturniej
18.50 Jeden z dziesięciu
19.25 Barwy szczęścia (3365)
19.50 Domowe patenty – felieton
20.05 Barwy szczęścia (3366)
– serial Polska 2025
20.45 Kocham Cię, Polsko!
22.20 Postaw na milion
23.20 To jest grane
23.50 Sprzymierzeni
★★★★ – thriller USA 2016
Reż. Robert Zemeckis,
wyk. Brad Pitt, Marion Cotillard, Jared Harris
Oficer wywiadu Max i działaczka francuskiego ruchu oporu Marianne mają zabić niemieckiego ambasadora. Ale na Marianne padają podejrzenia, że jest niemieckim szpiegiem.
2.05 A psa biorę ja
★★★ – komedia USA 2016
Reż. Huck Botko,
wyk. Alicia Silverstone, Ryan Kwanten, Randall Batinkoff

Polsat

5.40 Telezakupy TV Okazje – program reklamowy **6.00** Nowy dzień – magazyn informacyjny **8.00** Halo tu Polsat – program informacyjno-publicystyczny **11.30** Gliniarze (736-738): Gładkie kłamstwa / Las po zmroku / Bez przedawnienia – serial fabularno-dokumentalny Polska 2022 **14.40** Dlaczego ja? (1554): Seryjny uwodziciel – serial fabularno-dokumentalny Polska 2026

15.50 Wydarzenia
16.15 Pogoda
16.20 Interwencja – magazyn
16.30 Na ratunek 112 (1151)
Matka odkrywa romans 18-letniego syna ze starszą korepetytorką. Chłopak wyprowadza się do kochanki. Wkrótce dziewczyna żąda pieniędzy za zerwanie relacji.
17.00 Gliniarze (1191)
18.00 Pierwsza miłość (4203)
– serial Polska 2026
18.50 Wydarzenia
19.20 Gość „Wydarzeń”
19.55 Farma – reality show
21.00 Must Be The Music
23.05 Stan oblężenia
★★★ – thriller USA 1998
Reż. Edward Zwick,
wyk. Denzel Washington, Annette Bening, Bruce Willis
Życie Nowego Jorku zostaje sparaliżowane po zamachach terrorystycznych. Mimo śledztwa prowadzonego przez FBI ataki nie ustają. Do akcji wkracza armia.
1.30 Elizjum – film sf USA 2013
★★★ Reż. Neill Blomkamp,
wyk. Matt Damon, Jodie Foster, Sharlto Copley

TVN

5.05 Kto was tak urządził? **5.40** Uwaga! – magazyn publicystyczny **5.55** Ukryta prawda (1617) **6.50** Kuchenne rewolucje: Borysławice, restauracja „Schab w Panierce” – reality show **7.45** Dzień Dobry TVN – program informacyjno-publicystyczny **11.25** Kuchenne rewolucje: Restauracja „James Bomba-lina”, Białystok / Kępno – „Kulinarna Warszawka” **13.40** Ukryta prawda (1740, 1741)

15.45 Młode gliny (50)
16.50 Szpital św. Anny (114)
– serial obycz. Polska
17.55 Detektywi (308)
19.00 Fakty
19.25 Galacticos Show – Pojedynek Legend
– zapowiedź programu
19.50 Uwaga! – magazyn
20.00 Shrek Forever
– film animowany USA/Francja 2010
Reż. Mike Mitchell,
dub. Zbigniew Zamachowski, Jerzy Stuhr, Cezary Pazura
22.10 Wojna domowa
★★★★ – film sensacyjny USA/W. Bryt./Finlandia 2024
Reż. Alex Garland,
wyk. Kirsten Dunst, Wagner Moura, Cailee Spaeny
USA są bliskie upadku. Lee próbuje dostać się do Waszyngtonu. Chce przeprowadzić ostatni wywiad z prezydentem. Towarzyszy jej ambitna Jessie.
0.20 Kuba Wojewódzki
1.40 Książę Andrzej i seksafera Epsteina
– film dok. W. Bryt. 2020
2.30 Szpital św. Anny (76)

TVN 7

6.50 Szkoła (600, 601) **8.45** Ukryta prawda (1282, 1190, 1191) **11.55** W-11 Wydział Śledczy (936-938) **14.00** Detektywi (67) **15.00** Szpital św. Anny (105) **16.00** Sędzia Anna Maria Wesołowska (605, 606) **18.00** Sekrety życia (5) **19.00** Ukryta prawda (1476) **20.00** ★★★ Larry Crowne. Uśmiech losu – komediodramat USA/Fr. 2011 **22.10** Królowa przetrwania (8) **23.30** ★★★★ Mroczny Rycerz – film sens. USA/W. Bryt. 2008, reż. Christopher Nolan **2.30** Hotel Paradise (32) **3.15** SOS. Ekipy w akcji (36) **4.00** Usterka (19)

TVP Kultura

11.05 ★★★ Kradzież – film obycz. Polska 1975 **12.15** John Wayne – więcej niż mit **13.25** Pustelnia parmeńska **16.25** Czas Komedy **17.35** Śpiewnik Komedy **18.30** Kolekcja **18.50** Dzień, w którym umarła gwiazda rocka **19.25** Video Killed the Radio Star **20.00** Wstęp do filmu **20.05** ★★★★ Boccaccio '70 (2) – kom. Włochy/Fr. 1962 **22.00** Tygodnik kulturalny **22.50** Przygody Sherlocka Holmesa (8) **0.00** ★★★★★ Popioły (1) – film historyczny Polska 1965 **2.00** Figury niemożliwe i inne historie I

TVP Sport

9.05 Pływanie na basenie 50-m.: MP w kategorii open w Olsztynie: 3. dzień **10.45** Boks: Kamil Kuździeń – Ante Bilić **11.45** Ring TVP Sport – magazyn **12.45** Piłka nożna: FC Porto – Sporting CP **14.55** Reportaż **15.25** Koszykówka: NBA: 1. runda **17.25** **(L)** Pływanie na basenie 50-m.: MP w kategorii open w Olsztynie: 4. dzień **20.00** Studio **20.25** **(L)** Piłka nożna: Wisła Kraków – Puszcza Niepołomice **23.00** Sportowy wieczór **23.30** Hokej na lodzie (mecz towarzyski): Polska – Słowenia

TV 4

5.30 Telezakupy TV Okazje **6.00** Strażnik Teksasu (3, 4) **7.55** Bogaty dom – biedny dom (98) **8.55** Policjantki i policjanci (404, 405) **10.55** Na ratunek 112 (1152, 451) **11.55** Dlaczego ja? (1052-1054) **12.55** Trudne sprawy (1053, 1054) **15.55** Łowcy skarbów. Kto da więcej (71, 72) **18.00** Policjantki i policjanci (1409, 1410) **20.00** A na deser... **20.05** ★★★★ Wielki błękit – dramat Francja/Włochy/USA 1988 **23.35** Gwiazdy kabaretu (175, 174) **1.35** STOP Drogówka (369) **2.40** Interwencja (5882) **2.55** Śmierć na 1000 sposobów (5)

TV Trwam

11.35 Wilamowice – Kult św. arcybiskupa Józefa Bilczewskiego **12.20** Głos serca (114) **13.05** Śladami s. Heleny Majewskiej **13.30** Msza święta z Jasnej Góry **14.30** Drzwi do lasu **15.00** Modlitwa w Godzinie Miłosierdzia **15.20** Mocni w wierze **16.10** Natura obiektywnie **16.40** Zniewolenie **17.00** Największy dar **17.30** Łączy nas historia **18.15** Westerplatte młodych **19.00** Warto zauważyć... w mijającym tygodniu **19.30** Brat Franciszek **20.00** Informacje **20.20** Różaniec **21.00** Apel Jasnogórski

TV Puls

8.00 Kobra – oddział specjalny (6, 7) **10.00** Triumf miłości (121, 122) **12.00** Nie igraj z aniołem (61) **13.00** Wspaniałe stulecie (86) **14.00** Przepis na zbrodnię (24) **15.00** Lombard. Życie pod zastaw (699) **16.00** Ranczo (128) **17.00** Dzielnica strachu (459) **18.00** Lombard. Życie pod zastaw (989, 990) **20.00** ★★★ Jeden strzał – thriller USA/W. Bryt. 2021 **22.00** ★★★ Freelance – kom. USA/W. Bryt. 2023 **0.05** ★★ Huragan – sens. W. Bryt./USA 2018 **2.00** Lombard. Życie pod zastaw (985)

★★★★★ koniecznie ★★★★ zdecydowanie tak ★★★ możesz ★★ nie musisz ★ zdecydowanie nie **(L)** na żywo

DVB T stacje dostępne w naziemnej telewizji cyfrowej

REG

eprasa.pl 57673b3bfd

SOBOTA 25 Kwietnia

TVP 1

7.00 Msza święta na Jasnej Górze **7.40** Rok w ogrodzie **8.05** Rok w ogrodzie extra **8.20** Pełnosprawni **8.55** Ranczo (13): Wielkie wybory **9.55** Komisarz Alex (22): Śmierć w masce **10.55** Ojciec Mateusz (126): Słowo faceta **11.55** ★★★ Nevada Smith – western USA 1966, reż. Henry Hathaway, wyk. Steve McQueen **14.15** Domowe patenty **14.25** Okrasa łamie przepisy: Bliny żmudzkie inaczej

15.00 Sanatorium miłości
16.05 Dziedzictwo (900)
17.00 Teleexpress
17.35 Omnibus – szybcy i mądrzy
18.40 Jaka to melodia?
19.30 19.30
19.55 Pytanie dnia
20.25 Komisarz Alex (314)
21.25 Nie czas umierać
★★★★ – film sensacyjny W. Bryt./USA 2021 Reż. Cary Joji Fukunaga, wyk. Daniel Craig, Ana de Armas, Rami Malek
0.20 Mechanik: Czas zemsty
★★★ – film sensacyjny Niemcy/USA 2005 Reż. Dolph Lundgren, wyk. Dolph Lundgren, Ben Cross Żona i syn Nikołaja giną w walce gangów. Bohater zabija ludzi odpowiedzialnych za ich śmierć, jedynie szef mafii uchodzi z życiem. Ale wkrótce nadarza się okazja, by go dopaść.
2.05 Zimna wojna – dramat
★★★★ obyczaj. Polska/W. Bryt./Francja/Belgia/Indie 2018 Reż. Paweł Pawlikowski, wyk. Joanna Kulig, Tomasz Kot, Borys Szyc

TVP 2

5.10 Barwy szczęścia (3362, 3363) – serial Polska 2025 **6.25** M jak miłość (1926) – serial Polska 2026 **7.30** Pytanie na śniadanie – program informacyjno-publicystyczny **11.35** Super Gary. Gotuj z Bosacką! – magazyn kulinarny **12.15** Andrzej Seweryn – skazany na scenę **13.05** Panna młoda (79) – serial obyczajowy Turcja 2024 **14.00** Familiada – teleturniej **14.35** Koło fortuny

15.15 „Sanah na stadionach" – kulisy koncertu na PGE Narodowym 2025
16.20 Na dobre i na złe (990) – serial obyczaj. Polska 2026
17.20 Panna młoda (80)
18.15 Va banque – teleturniej
18.45 Słowo na niedzielę
19.00 Informacje kulturalne
19.25 Rodzinka.pl (312, 313): W kręgu szaleństwa / Babie Doły – serial kom. Polska 2026
20.30 The Voice Kids: Bitwa
22.50 Gabi Drzewiecka zaprasza – talk show
23.45 Szpieg, który mnie
★★★ **rzucił** – komedia sensac. Kanada/USA/Niemcy 2018 Reż. Susanna Fogel, wyk. Mila Kunis, Kate McKinnon, Justin Theroux Audrey i Morgan udowadniają, że to kobiety rządzą światem. Gdy okazuje się, że chłopak jednej z nich jest superagentem, kobiety wpadają w środek wielkiej afery.
1.55 Sprzymierzeni
★★★★ – thriller USA 2016 Reż. Robert Zemeckis, wyk. Brad Pitt, Marion Cotillard

Polsat

5.25 Telezakupy TV Okazje – program reklamowy **6.00** Nowy dzień – magazyn informacyjny **8.00** Halo tu Polsat – program informacyjno-publicystyczny **11.55** Ewa gotuje – magazyn kulinarny **12.35** Kung Fu Panda: Sekrety Potężnej Piątki – film animowany USA 2008, reż. Raman Hui, dub. Marcin Hycnar, Jan Peszek **13.00** Kung Fu Panda 3 – film animowany USA/Chiny 2016

15.15 Zanim się pojawiłeś
★★★★ – dramat obyczajowy W. Bryt./USA 2016 Reż. Thea Sharrock, wyk. Emilia Clarke, Sam Claflin, Janet McTeer
17.30 Awantura o kasę
18.50 Wydarzenia
19.15 Prezydenci i premierzy
19.55 Kabaret na żywo. Chyba Czesuaf
22.00 Fuks 2 – komedia
★★★ kryminalna Polska 2024 Reż. Maciej Dutkiewicz, wyk. Maciej Musiał, Paulina Gałązka, Katarzyna Sawczuk
0.05 Wanted. Ścigani
★★★ – film sensacyjny USA/Niemcy 2008 Reż. Timur Bekmambetov, wyk. James McAvoy, Angelina Jolie, Morgan Freeman Nieudacznik Wesley dowiaduje się, że jest potomkiem egzekutora tajnego stowarzyszenia. Okazuje się, że ma też nadprzyrodzone zdolności.
2.40 Cicha noc – komedia
★★★ USA/W. Bryt. 2021 Reż. Camille Griffin, wyk. Keira Knightley, Matthew Goode, Roman Griffin Davis

TVN

5.40 Uwaga! **5.55** Ukryta prawda (1618) – serial fabularno-dokumentalny Polska 2024 **6.50** Kuchenne rewolucje: Świdnica – Restauracja Baszta **7.45** Dzień Dobry TVN – program informacyjno-publicystyczny **11.25** Na Wspólnej (4197-4200) **13.15** Shrek Forever – film animowany USA/Francja 2010, reż. Mike Mitchell, dub. Zbigniew Zamachowski, Jerzy Stuhr, Cezary Pazura

15.15 Galacticos Show – Pojedynek Legend – zapowiedź programu
15.20 Kuchenne rewolucje: Koszalin – karczma Tymianek
16.30 Studio Galacticos Show
16.50 (L) Piłka nożna – Galacticos Show – Pojedynek Legend: 1. połowa
17.45 Studio Galacticos Show
17.55 (L) Piłka nożna – Galacticos Show – Pojedynek Legend: 2. połowa
18.50 Studio Galacticos Show
19.00 Fakty
19.45 Mam Talent!
22.25 Co wiecie o swoich dziadkach?
★★★ – komedia USA 2017 Reż. Sean Anders, wyk. Will Ferrell, Mel Gibson
0.25 Żołnierz przyszłości
★★★ – film sf USA/W. Bryt. 1998 Reż. Paul W.S. Anderson, wyk. Kurt Russell, Jason Scott Lee, Jason Isaacs Todd należy do przestarzałej generacji wojowników. Zostaje porzucony na odległej planecie, spełniającej funkcję wysypiska odpadów.
2.30 Szpital św. Anny (77)

TVN 7

6.10 Wiza na miłość: pierwsze spotkanie (4) **7.05** Bugs Bunny Builders (27-29) **7.50** ★★★★ Goonies – film przygod. USA 1985 **10.15** Ukryta prawda (1183) **11.20** Mówię Wam (11) **12.30** Ukryta prawda (1191) **15.35** Detektywi (291) **16.35** The Floor (19) **17.45** ★★ Nowe przygody Aladyna – komedia Fr./Belg. 2015 **20.00** ★★★ Lara Croft: Tomb Raider – film przyg. USA/W. Bryt./Jap./Niemcy 2001, reż. Simon West, wyk. Angelina Jolie **22.15** ★★★★ Ciche miejsce II – hor. USA 2020 **0.10** ★★★★ Super 8 – film sf USA 2011, reż. J.J. Abrams

TV 4

5.30 Telezakupy TV Okazje **6.00** Łowcy skarbów. Kto da więcej (172) **7.00** Galileo (1095, 1096) **9.05** #JesteśmyDlaDzieci **9.30** A na deser... – mag. kulinarny **9.35** Galileo (1097, 1188, 1189) **12.45** ★★★ Królową być – komedia Francja 2005, reż. Valérie Lemercier, wyk. Valérie Lemercier, Lambert Wilson, Catherine Deneuve **14.55** Policjantki i policjanci (1396-1400) – serial obyczajowy Polska 2026 **20.00** Sprawiedliwi – wydział kryminalny (1016-1019) – serial krym. Polska 2026 **0.00** Gwiazdy kabaretu (174, 172) **2.05** STOP Drogówka (343)

TVP Kultura

9.00 Co nam w duszy gra **10.05** Kolekcja **10.25** Niepokorny Alain Resnais **11.30** Droga (1) **12.45** Dzień z życia artysty **13.25** Turandot **15.25** Wydarzenie aktualne **16.05** Stolica muzyki, Nowy Orlean **18.05** Andrzej Seweryn – skazany na scenę **19.00** Fryderyki 2026 – Gala Muzyki Klasycznej **20.45** ★★★ Liczba doskonała – dramat Polska/Izrael/Wł. 2022 **22.20** Klub Jazzowy **23.40** ★★★★ Boccaccio '70 (2) – film obyczaj. Francja/Włochy 1962 **1.35** ★★★★ Tato – dramat Polska 1995

TV Trwam

12.03 Informacje **12.20** Warto zauważyć... w mijającym tygodniu **12.50** Natura obiektywnie **13.30** Msza święta z Jasnej Góry **14.45** Jak wygrać małżeństwo? **15.00** Dzielna niewiasta **15.15** Mateczniki polskości **15.30** Wierzę w Boga **16.10** Historia PL **17.00** Największy dar **17.30** Przełamując bariery **18.15** Rozmowy niedokończone **19.30** Manna z nieba **19.45** Modlitwa z telef. udziałem dzieci **20.00** Informacje **20.20** Różaniec **21.00** Apel Jasnogórski **21.40** Polski punkt widzenia

TVP Sport

8.35 Pływanie na basenie 50-m.: MP w kategorii open w Olsztynie: Podsumowanie **10.20** NBA Action **10.55 (L)** Piłka nożna: ORLEN Ekstraliga kobiet: GKS Katowice – Pogoń Szczecin **13.10 (L)** Piłka nożna: Śląsk II Wrocław – Sandecja Nowy Sącz **15.25** Hokej na lodzie: NHL: 1. runda **16.30** Mundial 2026: Legendy miejskie **17.10** Studio **18.10 (L)** Piłka nożna: Puchar Anglii: Manchester City – Southampton FC **21.00 (L)** MMA: Gala 87 w Libercu **0.30** Hokej na lodzie (tow.): Polska – Słowenia

TV Puls

5.00 Dyżur (36, 37) **6.00** Kobra – oddział specjalny (3-5) **9.00** Taki jest świat **9.25** Wojciech Cejrowski. Boso – Etiopia **10.00** Lombard. Życie pod zastaw (695-699, 986-990) **20.00** ★★ Murarz. Na granicy spisku – film sens. USA/Bułg./Grecja 2023 **22.05** ★★★ Świat w ogniu – thriller USA/W. Bryt./Portugalia/Kan./Bułg. 2019, wyk. Gerard Butler, Morgan Freeman, Nick Nolte **0.20** ★★★ Lwie serce – film sens. USA 1990, wyk. Jean-Claude Van Damme **2.25** Taki jest świat **3.00** Menu na miarę

★★★★★ koniecznie ★★★★ zdecydowanie tak ★★★ możesz ★★ nie musisz ★ zdecydowanie nie **(L)** na żywo

DVB T stacje dostępne w naziemnej telewizji cyfrowej

NIEDZIELA 26 Kwietnia

TVP 1

7.00 Msza św. w Krakowie Łagiewnikach **8.00** Tydzień **8.30** Życie po „Sanatorium miłości" **8.55** Alternatywy 4 (3): Pierwsza noc **10.00** Ojciec Mateusz (446) **10.55** Komisarz Alex (314): Patrz w górę **11.55** Między ziemią a niebem **12.00** Regina Coeli **12.15** Między ziemią a niebem **12.45** Nowe życie **13.05** Ssaki (5) **14.05** Cis. Historia zapisana w drzewie – film dok. **14.35** Dom (13)

16.05 Dziedzictwo (901) – serial obyczaj. Turcja 2020
17.00 Teleexpress
17.35 Daję słowo – Maciej Orłoś: Tomasz Stockinger
18.40 Jaka to melodia?
19.30 19.30
19.55 Pytanie dnia
20.25 Wojna zastępcza (9) Nastia odnajduje głowice w warszawskim kościele i przekazuje Arturowi tajne dokumenty, które mają zacząć aferę Olina. W Kijowie misja Zuzy i „Budynia" kończy się powodzeniem.
21.25 Sanatorium miłości
22.15 „Sanatorium miłości" – kulisy programu
22.25 Życie po „Sanatorium miłości" – cykl reportaży
22.50 Tulipanowa gorączka
★★★ – melodramat W. Bryt./USA 2017 Reż. Justin Chadwick, wyk. Alicia Vikander, Dane DeHaan, Christoph Waltz
0.45 Nie czas umierać – film
★★★★ sensac. W. Bryt./USA 2021
3.30 Mechanik: Czas zemsty
★★★ – film sensacyjny Niemcy/USA 2005

TVP 2

5.10 Barwy szczęścia (3365, 3366) – serial Polska 2025 **6.25** M jak miłość (1927) – serial Polska 2026 **7.30** Pytanie na śniadanie – program informacyjno-publicystyczny **11.10** Domowe patenty **11.15** Jak to się mówi, czyli Kasia u Bralczyka – program edukacyjny **11.50** The Voice Kids (14): Bitwa – program rozrywkowy **14.00** Familiada **14.35** Koło fortuny – teleturniej

15.15 Szansa na sukces. Opole 2026: Finał – show
17.05 Wstęp do meczu
17.25 (L) Piłka nożna: PKO BP Ekstraklasa: Lech Poznań – Legia Warszawa
19.25 Studio po meczu
19.50 Pan Mama (52) – serial komediowy Polska 2026
20.20 Postaw na milion
21.20 Kwiatki polskie duże
22.25 Hit Man – komedia
★★★ sensacyjna USA 2023 Reż. Richard Linklater, wyk. Glen Powell, Adria Arjona, Austin Amelio Współpracujący z nowoorleańską policją profesor Johnson podszywa się pod płatnego zabójcę. Zakochuje się w kobiecie, którą ma pomóc aresztować.
0.30 Krucjata. Prawo serii (6) – serial krym. Polska 2024
1.30 Szpieg, który mnie
★★★ **rzucił** – komedia sens. Kanada/USA/Niemcy 2018 Reż. Susanna Fogel, wyk. Mila Kunis, Kate McKinnon, Justin Theroux
3.40 Rodzinka.pl – serial kom. Polska 2026

Polsat

5.25 Telezakupy TV Okazje – program reklamowy **6.00** Nowy dzień – magazyn informacyjny **8.00** Halo tu Polsat – program informacyjno-publicystyczny **11.45** Księga smoków – film animowany USA 2011 **12.10** Shrek – film animowany USA 2001, reż. Andrew Adamson, Vicky Jenson, dub. Zbigniew Zamachowski, Agnieszka Kunikowska, Jerzy Stuhr **14.00** Must Be The Music

16.10 Nasz nowy dom
17.30 Awantura o kasę
18.50 Wydarzenia
19.35 Państwo w państwie
19.55 Dancing with the Stars. Taniec z gwiazdami
22.45 Jeszcze dłuższe
★★★ **zaręczyny** – komedia rom. USA/Japonia 2012 Reż. Nicholas Stoller, wyk. Emily Blunt, Jason Segel Tom i Violet zaręczają się w pierwszą rocznicę znajomości, ale przygotowania do ślubu się przeciągają. Violet otrzymuje propozycję stażu na uniwersytecie w Michigan.
1.20 Sąsiedzi
★★★★ – komedia USA 2014 Reż. Nicholas Stoller, wyk. Seth Rogen, Zac Efron Dom w sąsiedztwie Maca i Kelly zajmuje bractwo studenckie. Wydaje się, że para będzie mogła połączyć rodzicielstwo z imprezowaniem. Wkrótce okazuje się, że nie jest to możliwe.
3.35 Świat według Kiepskich (559, 560): Wewnętrzny ogród / Ciasteczka wujka Booble'a – serial kom.

TVN

5.15 Jak to jest zrobione? **5.40** Uwaga! **5.55** Ukryta prawda (1619) – serial fabularno-dokumentalny Polska 2024 **6.50** Kuchenne rewolucje: Koronowo – Nasze smaki **7.45** Dzień Dobry TVN – magazyn informacyjno-publicystyczny **11.30** Niezwykłe Stany Prokopa (8) – serial dokumentalny Polska 2026 **12.35** Co za tydzień **13.15** Mam Talent! – program rozrywkowy Polska 2026

15.45 Bitwa o gości
16.50 Galimatias, czyli kogel-mogel II – komedia Polska 1988 Reż. Roman Załuski, wyk. Grażyna Błęcka-Kolska, Dariusz Siatkowski
19.00 Fakty
19.45 The Traitors. Zdrajcy
21.25 Koniec świata, czyli Kogel Mogel 4 – komedia Polska 2022 Reż. Anna Wieczur-Bluszcz, wyk. Grażyna Błęcka-Kolska, Katarzyna Łaniewska, Paweł Nowisz
23.30 John Wick 2
★★★★ – thriller USA 2017 Reż. Chad Stahelski, wyk. Keanu Reeves, Riccardo Scamarcio, Ian McShane John Wick musi porzucić emeryturę. Dawny wspólnik potrzebuje pomocy w walce z włoskimi zabójcami. Jego pojawienie się będzie dla mafii wydarzeniem o dramatycznych skutkach.
2.00 Superwizjer
2.40 Szpital św. Anny (78)
3.30 Uwaga! – magazyn
3.45 CSI: Kryminalne zagadki Las Vegas (7): Ostra jazda

TVN 7

6.00 Wiza na miłość: pierwsze spotkanie (5) **6.55** Bugs Bunny Builders (30-32) **7.40** ★★★ Pimi z Krainy Tygrysów – film przygod. Wł. 2022 **9.35** Ukryta prawda (1190, 1186, 1187) **14.50** Detektywi (293, 294) **17.50** ★★★ Lara Croft: Tomb Raider – film przygod. USA/W. Bryt./Jap./Niemcy 2001, reż. Simon West, wyk. Angelina Jolie **20.00** ★★★★ Tenet – film akcji USA/W. Bryt. 2020, reż. Christopher Nolan **23.15** ★★★ Zabójcza broń IV – komedia sens. USA 1998 **1.55** ★★★ Małe rzeczy – thriller USA 2021, reż. John Lee Hancock

TV 4

6.00 Kataklizmy, które wstrząsnęły światem (1, 2) **8.15** Ewa gotuje **8.50** Galileo **10.50** ★★★★ Wielki błękit – dramat Fr./Wł./USA 1988, reż. Luc Besson, wyk. Jean-Marc Barr, Jean Reno, Rosanna Arquette **14.15** ★★★ Dywizjon 303: Historia prawdziwa – dramat Polska/W. Bryt. 2018 **16.35** ★★★ U-571 – dramat USA/Fr./Wł. 2000, reż. Jonathan Mostow **18.55** Uroczysko (237, 238) **20.00** Sprawiedliwi. Trójmiasto (133-136) **0.00** STOP Drogówka (344) **1.05** Naziści na prochach. Hitler i blitzkrieg – film dok. USA 2019 **2.55** Interwencja

TVP Kultura

8.00 Liturgia prawosławna **9.00** Przystań nad Biblią **9.15** Wspólny dom **9.50** Krawiec Niteczka **11.10** Pan wzywał, Milordzie? (3) **12.10** Niepokorny Alain Resnais **13.20** W poszukiwaniu dobrego filmu **14.00** ★★★ Respect – film biogr. USA/Kan. 2021 **16.30** Dobry tytuł **17.15** Studio Kultura – niedziela z... **18.05** Teatr TV: Deprawator – Polska 2024 **20.00** ★★★ Trzej muszkieterowie: D'Artagnan – film przygod. Fr./Niemcy/Hiszp./Belg. 2023 **22.10** Kulturalni **23.05** Jurassic Punk **0.40** I coś jeszcze

TV Trwam

9.30 Msza św. z Jasnej Góry **10.30** Sokolnik **11.00** Głos serca (115) **11.45** Muzyczne chwile **12.00** XXV Ogólnopolska Pielgrzymka NSZZ Solidarność **14.00** Papież Polak do rodaków **14.30** Zapiski ze świętości Prymasa Tysiąclecia **15.00** Wieś to też Polska **16.10** Koncert życzeń **17.00** Żyłem blisko świętego **17.30** Sól Ziemi **18.15** Rozmowy niedokończone **19.30** Baśniowy teatr lalek **20.00** Informacje **20.20** Różaniec **21.00** Apel Jasnogórski **22.00** Mocni Jego mocą **22.30** Muzyczne chwile

TVP Sport

8.35 Piłka nożna: Betclic 1. Liga: FKS Stal Mielec – Śląsk Wrocław **10.45** Futbol totalny **11.55 (L)** Piłka nożna: Betclic 2. Liga: Podhale Nowy Targ – Świt Szczecin **14.10** Hokej na lodzie NHL: 1. runda **15.55 (L)** Piłka nożna: Puchar Anglii: Chelsea FC – Leeds United **17.55** Studio **20.15** NBA Action **20.45** Sportowy wieczór **21.30 (L)** Koszykówka NBA: ortland Trail Blazers – San Antonio Spurs **0.15** Piłka nożna: Lech Poznań – Legia Warszawa **3.45** Boks: Andres Cortes – Eridson Garcia

TV Puls

5.30 Dyżur (39) **6.05** Taki jest świat **6.40** Nash Bridges (119, 120) **8.30** Don Matteo: Boski detektyw (12-14) **11.45** Ranczo (129, 130) **13.50** ★★★★ Robin Hood: Faceci w rajtuzach – komedia USA/Fr. 1993 **16.20** ★★ Pies i kot – komedia Fr./Kan. 2024 **18.00** ★★★ Pies – komedia USA 2022 **20.00** ★★★★ Człowiek w ogniu – thriller Szwajc./W. Bryt./USA 2004 **23.05** ★★ Mob Land – film sens. USA/Kan. 2023 **1.20** ★★ Agent MR-9 – film sens. USA/Bangladesz 2023 **3.50** Taki jest świat

★★★★★ koniecznie ★★★★ zdecydowanie tak ★★★ możesz ★★ nie musisz ★ zdecydowanie nie **(L)** na żywo

DVB T stacje dostępne w naziemnej telewizji cyfrowej

REG

eprasa.pl 57673b3bfd

PONIEDZIAŁEK 27 Kwietnia

TVP 1

7.00 Msza święta na Jasnej Górze **7.30** Studio Raban **8.00** Serwis Info **8.25** Zaraz wracam (117) **9.00** Ranczo (14): Sztuka i władza **10.05** Komisarz Alex (23): Zabójcza dawka **11.00** Ojciec Mateusz (127): Dzień papieski **12.00** Serwis Info **12.10** Agrobiznes **12.35** Rok w ogrodzie extra **12.50** Ssaki (5): Upał – serial dok. W. Bryt. 2024 **14.00** Złoty chłopak (277) – serial obyczaj.

15.00 Serwis Info – magazyn
15.15 Reporterzy – magazyn
15.35 Gra słów. Krzyżówka
16.05 Dziedzictwo (902)
17.00 Teleexpress
17.25 Jaka to melodia?
17.55 Klan (4703)
18.20 Zaraz wracam (118)
Wyjazd Anny sprawia, że opieka nad Julką spada na zapracowaną Marię, co prowadzi do konfliktu. Filar przekracza granice w relacji z Karoliną, a Walczak wyprasza Eligiusza z domu.
18.55 Akacjowa 38 (855)
19.30 19.30
19.55 Pytanie dnia
20.30 Teatr TV: Herbatka u Stalina – Polska 1999
Reż. Janusz Morgenstern, wyk. Gustaw Holoubek, Janusz Gajos, Jan Englert
22.05 Życie i śmierci Maxa Lindera – film dok. Polska/Francja 2024, wyk. Rémi Bichet, Paulo Anid
23.55 Balans bieli – magazyn
0.40 Kto ratuje jedno życie. ★★★ **Cudak** – dramat Polska 2021
2.25 Tulipanowa gorączka ★★★ – melodr. W. Bryt./USA 2017

TVP 2

5.30 M jak miłość (1743) **6.25** Rodzina (nie od) święta – program religijny **6.55** Barwy szczęścia (3366) **7.30** Pytanie na śniadanie **11.40** Okrasa łamie przepisy (424): Tęsknota za zielonym **12.15** Kolekcja **12.30** Koło fortuny **13.15** Panna młoda (80) – serial obyczaj. Turcja 2024 **14.05** Va banque – teleturniej **14.35** Na sygnale (888): Wszystko z miłości – serial obyczajowy Polska 2026

15.00 Koło fortuny – extra
15.05 La Promesa – pałac tajemnic (378)
16.00 Koło fortuny – teleturniej
16.35 Familiada – teleturniej
17.20 Panna młoda (81)
Melih urządza dla Mine biwak. Derya jest zaniepokojona znikaniem Cemila na całe dnie. Cihan znajduje w torebce Hancer środek przeciwciążowy. Mukadder próbuje zastraszyć Hancer.
18.15 Va banque – teleturniej
18.50 Jeden z dziesięciu
19.25 Barwy szczęścia (3366)
19.50 Domowe patenty – felieton
20.05 Barwy szczęścia (3367) – serial Polska 2026
20.40 Kulisy „M jak miłość”
20.55 M jak miłość (1928)
21.55 Na sygnale (889, 890-opis)
Piotr z Martyną próbują ocalić mężczyznę potrąconego przez auto. Strzelecki podaje rannemu lek przeciwkrwotoczny, ale stan pacjenta się pogarsza.
22.55 Na przekór losowi (8)
0.05 Komedianci debiutanci ★★★★ – komediodr. Francja 2020
2.00 Cztery pory roku w Hawanie (3) – serial krym.

Polsat

5.40 Telezakupy TV Okazje **6.00** Nowy dzień – magazyn informacyjny **8.30** Malanowski i Partnerzy (240, 241): Niebezpieczna matka / Upiór w hotelu **9.30** Trudne sprawy (1046, 1047) – serial fab.-dokumentalny **11.35** Gliniarze (739-741): Szalona miłość / Lekcja dojrzewania / Nieodwracalne **14.40** Dlaczego ja? (1555): Tajemnice mojego ojca – serial fab.-dokumentalny Polska

15.50 Wydarzenia
16.15 Pogoda
16.20 Interwencja – magazyn
16.30 Na ratunek 112 (1152)
Karolina jest wdową po Krzysztofie, który lata temu zaginął w Afryce. Związuje się z Mateuszem, przyjacielem Krzyśka. Ale okazuje się, że jej mąż żyje i niebawem wróci do domu.
17.00 Gliniarze (1192) – serial fab.-dokumentalny
18.00 Pierwsza miłość (4204) – serial Polska 2026
18.50 Wydarzenia
19.15 Gość „Wydarzeń”
19.55 Milionerzy – teleturniej
20.30 Farma – reality show
21.40 Psy 3. W imię zasad ★★★ – film sensacyjny Polska 2020
Reż. Władysław Pasikowski, wyk. Bogusław Linda, Marcin Dorociński, Cezary Pazura
0.15 Góra Dantego – film ★★★ katastroficzny USA 1997
Reż. Roger Donaldson, wyk. Pierce Brosnan, Linda Hamilton, Charles Hallahan
2.30 Escape room ★★★ – horror USA/RPA 2019

TVN

5.05 Kto was tak urządził? **5.40** Uwaga! **5.55** Ukryta prawda (1620) – serial fabu.-dokumentalny **6.50** Kuchenne rewolucje: Sierpów – Bistro Zalewajka **7.45** Dzień Dobry TVN – magazyn informacyjny **11.20** Doradca smaku **11.25** Kuchenne rewolucje: Koszalin – karczma Tymianek / Kraków, restauracja „Voila” **13.40** Ukryta prawda (1742-1743, 1672) – serial fab.-dokumentalny

16.50 Szpital św. Anny (115) – serial obycz. Polska 2026
17.55 Detektywi (309)
19.00 Fakty
19.55 Uwaga! – magazyn
20.15 Na Wspólnej (4201) – serial Polska 2026
20.50 The Floor – teleturniej
21.30 Bitwa o gości – reality show
22.40 John Wick 3 – film ★★★★ ensacyjny USA 2019
Reż. Chad Stahelski, wyk. Keanu Reeves, Halle Berry, Ian McShane
John Wick złamał zasady obowiązujące płatnych zabójców. Musi uciekać, ponieważ Rada Najwyższa wyznaczyła za jego głowę nagrodę w wysokości 14 milionów dolarów.
1.15 Wojna domowa ★★★★ – film sensacyjny USA/W. Bryt./Finlandia 2024
Rez. Alex Garland, wyk. Kirsten Dunst, Wagner Moura, Cailee Spaeny
3.20 Co za tydzień – magazyn
3.50 Uwaga! – magazyn
4.05 CSI: Kryminalne zagadki Las Vegas (8): Zatrute źródło – serial kryminalny USA/Kanada 2010

TVN 7

6.50 Szkoła (605, 606) **8.45** Ukryta prawda (1283, 1192, 1193) **11.55** W-11 Wydział Śledczy (939, 940) **14.00** Detektywi (68) **15.00** Szpital św. Anny (106) **16.00** Sędzia Anna Maria Wesołowska (607, 608) **18.00** Sekrety życia (6) **19.00** Ukryta prawda (1477) **20.00** Hotel Paradise (33) **21.00** ★★★★ Mroczny rycerz powstaje – film sensacyjny W. Bryt./USA 2012, reż. Christopher Nolan, wyk. Christian Bale, Gary Oldman **0.25** ★★★★ Ciche miejsce II – horror USA 2020, reż. John Krasinski, wyk. Emily Blunt **2.25** Skok na głęboką wodę (7)

TV 4

6.00 Strażnik Teksasu (5, 6) **7.55** Bogaty dom – biedny dom (99) **8.55** Policjantki i policjanci (406, 407) **10.55** Na ratunek 112 (1153, 452) **11.55** Dlaczego ja? (1557) **12.55** Trudne sprawy (1055-1057) **15.55** Łowcy skarbów. Kto da więcej (72) **18.00** Policjantki i policjanci (1410, 1411) **20.00** Uroczysko (241) **20.30** Sprawiedliwi – wydział kryminalny (1020) **21.30** Sprawiedliwi. Trójmiasto (137) **22.40** ★★ Artur i Merlin: rycerze Kamelotu – film przygod. W. Bryt. 2020 **0.25** Love Island. Wyspa miłości (29) **1.30** Hardcorowy Lombard (145)

TVP Kultura

10.55 ★★★★ Pustelnia parmeńska – dramat Fr./Wł. 1948 **13.55** Stolica muzyki, Nowy Orlean **15.50** Kwiaty i jaszczury. Historia majoliki nieborowskiej **16.20** Dlaczego nie Evans? (1) **17.20** Na kłopoty Bednarski (4) **18.25** Tygodnik kulturalny **19.20** Poszukiwacze zaginionych arcydzieł **20.00** ★★★★ Moonraker – film sens. W. Bryt./Fr. 1979 **22.15** Porozmawiajmy szczerze **22.55** ★★★ Trzej muszkieterowie: D'Artagnan – film przygod. Fr./Niemcy/Hiszp./Belg. 2023 **1.05** Dzień z życia artysty

TV Trwam

10.15 Rozmowy niedokończone **11.20** Stan bezpieczeństwa państwa **11.30** Warto być ojcem **11.45** Muzyczne chwile **12.20** Skazani na Sybir **13.00** Spór o Morskie Oko **13.30** Msza święta z Jasnej Góry **14.30** Ukryci w łonie Matki **15.00** Wygrana **16.10** Sanktuaria polskie **16.30** Porady medyczne bonifratrów **17.00** Świadkowie **17.30** Moja parafia **18.15** Rozmowy niedokończone **19.30** Poznajemy Polskę **19.45** Modlitwa z telef. udziałem dzieci **20.00** Informacje **20.20** Różaniec **21.00** Apel Jasnogórski

TVP Sport

10.30 Hokej na lodzie (tow.): Polska – Słowenia **11.30** Hokej na lodzie: NHL **12.45** NBA: Portland Trail Blazers – San Antonio Spurs **14.45** Piłka nożna: Olimpia Grudziądz – Warta Poznań **16.45** Magazyn Betclic 2. Ligi **17.25** Magazyn Betclic 1. Ligi **17.55 (L)** Piłka nożna: Ruch Chorzów – Pogoń Grodzisk Mazowiecki **20.05** Magazyn Betclic 1. Ligi **21.30** Gol **22.55** Sportowy wieczór **23.20** Piłka nożna (k): RCD Espanyol Femení – FC Barcelona Femení **1.25** Magazyn skrótów LM UEFA

TV Puls

8.00 Kobra – oddział specjalny (7, 8) **10.00** Triumf miłości (123, 124) **12.00** Nie igraj z aniołem (62) **13.00** Wspaniałe stulecie (87) **14.00** Przepis na zbrodnię (25) **15.00** Lombard. Życie pod zastaw (699, 700) **17.00** Dzielnica strachu (460) **18.00** Lombard. Życie pod zastaw (990, 991) **20.00** ★★★ Osaczony – film akcji USA/Niemcy 2005 **22.20** ★★★ Jeden strzał – thriller USA/W. Bryt. 2021 **0.35** ★★ Król zabójców – film sens. USA/Kan. 2023 **2.20** Lombard. Życie pod zastaw (986)

★★★★★ koniecznie ★★★★ zdecydowanie tak ★★★ możesz ★★ nie musisz ★ zdecydowanie nie **(L)** na żywo

DVB T stacje dostępne w naziemnej telewizji cyfrowej

WTOREK 28 Kwietnia

TVP 1

7.00 Msza święta na Jasnej Górze **7.30** Kościół z bliska **8.00** Serwis Info **8.25** Zaraz wracam (118) **9.00** Ranczo (15): Gmina to ja **10.05** Komisarz Alex (24): Prawdziwa śmierć **11.05** Ojciec Mateusz (128): Celebryta **12.00** Serwis Info **12.10** Agrobiznes **12.40** Program rolny **12.55** Dzika Argentyna (1): Niebezpieczne wody **14.00** Złoty chłopak (278) – serial obyczaj. Turcja 2022

15.00 Serwis Info – magazyn
15.15 Reporterzy – magazyn
15.35 Gra słów. Krzyżówka
16.05 Dziedzictwo (903)
17.00 Teleexpress
17.25 Jaka to melodia?
17.55 Klan (4704)
18.20 Zaraz wracam (119)
18.55 Akacjowa 38 (856)
19.30 19.30
19.55 Pytanie dnia
20.30 Omnibus – szybcy i mądrzy
21.20 System – film krym. USA/ ★★★★ W. Bryt./Czechy/Rum. 2014
Reż. Daniel Espinosa, wyk. Tom Hardy, Gary Oldman
23.50 Oddział Delta ★★★ – film akcji USA/Izrael 1986
Reż. Menahem Golan, wyk. Chuck Norris, Lee Marvin, Martin Balsam
Pięć lat po tym, gdy oddział Delta uwolnił zakładników w Teheranie, palestyńscy terroryści porywają samolot pasażerski lecący z Aten do Nowego Jorku. Na pokładzie jest 144 Amerykanów.
2.05 Kto ratuje jedno życie. ★★★ **Cudak** – dram. Polska 2021
3.50 To działa. Polskie innowacje bez granic

TVP 2

5.30 M jak miłość (1744) **6.20** Przystań nad Biblią **6.55** Barwy szczęścia (3367) – serial Polska 2026 **7.30** Pytanie na śniadanie – magazyn informacyjno-publicystyczny **11.40** Rosół polski **12.15** Którędy po sztukę **12.30** Koło fortuny **13.15** Panna młoda (81) – serial obyczajowy Turcja 2024 **14.05** Va banque – teleturniej **14.35** Na sygnale (889): Demolka – serial obyczaj. Polska 2026

15.05 La Promesa – pałac tajemnic (379)
16.00 Koło fortuny – teleturniej
16.35 Familiada – teleturniej
17.20 Panna młoda (82)
Yasemin wyjawia Cihanowi, że Beyza jest w ciąży. Derya znajduje klucze do sklepu i zaczyna podejrzewać Cemila. Cihan nie wyjaśnia Hancer swojej przeszłości z Beyzą.
18.15 Va banque – teleturniej
18.50 Jeden z dziesięciu
19.25 Barwy szczęścia (3367)
19.55 Domowe patenty – felieton
20.05 Barwy szczęścia (3368) – serial Polska 2026
20.40 Kulisy „M jak miłość”
20.55 M jak miłość (1929)
21.55 Na sygnale (891)
22.25 Magazyn Ekspresu Reporterów
23.25 Fucking Bornholm ★★★ – dramat obyczajowy Polska 2022
Reż. Anna Kazejak, wyk. Agnieszka Grochowska, Maciej Stuhr, Poul Storm
1.15 Hit Man – komedia ★★★ sensacyjna USA 2023
3.20 Wydojeni – film dokumentalny Nowa Zelandia 2021

Polsat

5.40 Telezakupy TV Okazjey **6.00** Nowy dzień **8.30** Malanowski i Partnerzy (242, 243): Zły zięć / Chłopak z sieci **9.30** Trudne sprawy (1048, 1049) – serial fabularno-dokumentalny Polska 2021 **11.35** Gliniarze (742-744): Kodeks / Zlecenie / Podnośnik – serial fabularno-dokumentalny **14.40** Dlaczego ja? (1556): Nietrafiona miłość – serial fabularno-dokumentalny Polska 2026

15.50 Wydarzenia
16.15 Pogoda
16.20 Interwencja – magazyn
16.30 Na ratunek 112 (1153)
17.00 Gliniarze (1193)
Oślepiony podczas napaści właściciel sklepu sportowego oskarża o atak konkurenta. Śledztwo ujawnia, że podejrzany handluje sterydami.
18.00 Pierwsza miłość (4205) – serial Polska 2026
18.50 Wydarzenia
19.15 Gość „Wydarzeń”
19.55 Milionerzy – teleturniej
20.30 Farma – reality show
21.30 Ninja vs Ninja – show
23.30 Everest – thriller USA/ ★★★★ Islandia/W. Bryt. 2015
Reż. Baltasar Kormákur, wyk. Jason Clarke, Josh Brolin, Jake Gyllenhaal
Historia tragicznej wyprawy, która pod przewodnictwem doświadczonego wspinacza próbowała w 1996 roku dotrzeć na szczyt Everestu.
2.10 Plan lotu ★★★ – thriller USA 2005
Reż. Robert Schwentke, wyk. Jodie Foster, Peter Sarsgaard, Sean Bean

TVN

5.00 Jak to jest zrobione? **5.40** Uwaga! **5.55** Ukryta prawda (1621) **6.50** Kuchenne rewolucje: Gdynia – Worek mąki **7.45** Dzień Dobry TVN **11.20** Doradca smaku **11.25** Kuchenne rewolucje: Restauracja „Karuzela smaku”, Warszawa / Biedrusko, Restauracja „Czterej Pancerni” **13.40** Ukryta prawda (1744-1745, 1673) – serial fabularno-dokumentalny Polska 2025

16.50 Szpital św. Anny (116) – serial obyczaj. Polska
17.55 Detektywi (310) – serial fabularno-dokumentalny Polska 2026
19.00 Fakty
19.55 Uwaga! – magazyn
20.15 Na Wspólnej (4202) – serial Polska 2026
20.50 The Floor – teleturniej
21.30 Skok na głęboką wodę – reality show Polska 2026
22.40 Kuba Wojewódzki – talk show Polska 2025
23.40 Superwizjer – magazyn
0.20 Operacja „Deszcz” ★★★ – film sf Australia 2020
Reż. Luke Sparke, wyk. Dan Ewing, Temuera Morrison, Lawrence Makoare
Dwa lata po inwazji obcych na Ziemię, ocaleni prowadzą desperacką wojnę. Ruch oporu z sojusznikami odkrywa spisek, który może doprowadzić do zakończenia wojny.
2.55 The Traitors. Zdrajcy – reality show Polska 2026
4.10 CSI: Kryminalne zagadki Las Vegas (9): Życie na krawędzi – serial krym. USA/Kanada 2010

TVN 7

6.50 Szkoła (608, 609) **8.45** Ukryta prawda (1284, 1194, 1195) **11.55** W-11 Wydział Śledczy (942, 943) **14.00** Detektywi (69) **15.00** Szpital św. Anny (107) **16.00** Sędzia Anna Maria Wesołowska (609, 610) **18.00** Sekrety życia (7) **19.00** Ukryta prawda (1478) **20.00** Hotel Paradise (34) **21.00** ★★★ Zabójcza broń IV – kom. sens. USA 1998, reż. Richard Donner, wyk. Mel Gibson, Danny Glover **23.40** ★★★★ Tenet – film akcji USA/W. Bryt. 2020, reż. Christopher Nolan, wyk. John David Washington, Michael Caine **2.40** Hotel Paradise (33)

TV 4

5.30 Telezakupy TV Okazje **6.00** Strażnik Teksasu (7, 8) **7.55** Bogaty dom – biedny dom (100) **8.55** Policjantki i policjanci (408, 409) **10.55** Na ratunek 112 (1154, 453) **11.55** Dlaczego ja? (1558) **12.55** Trudne sprawy (1058-1060) **15.55** Łowcy skarbów. Kto da więcej (34, 35) **18.00** Policjantki i policjanci (1411, 1412) **20.00** Uroczysko (242) **20.30** Sprawiedliwi – wydział kryminalny (1021) **21.30** Sprawiedliwi. Trójmiasto (138) **22.40** ★★★★ Nieśmiertelny – film fantasy W. Bryt./USA 1986 **1.00** Love Island. Wyspa miłości (30)

TVP Kultura

10.00 Na kłopoty Bednarski (4) **11.05** ★★★ Złote koło – film krym. Polska 1971 **12.45** ★★★ Żeniac – komedia Polska 1983 **14.05** Poszukiwacze zaginionych arcydzieł **14.45** ★★★ Dom moich synów – dramat Polska 1975 **15.50** Dlaczego nie Evans? (2) **16.40** Na kłopoty Bednarski (5) **17.50** Mody Polskie **18.35** Pastor. Cztery akty **20.00** Teatr TV: „Symfonia tańca/ Ssss...” – Polska 2026 **21.10** ★★★★ Szef roku – kom. Hiszp. 2021 **23.20** Film noir **0.20** W poszukiwaniu dobrego filmu

TV Trwam

13.30 Msza święta z Jasnej Góry **14.30** Gdy kwitną kasztany. Nasz Nazaret **15.25** Świat widziany sercem **16.10** Jestem mamą **16.25** Przyroda w obiektywie **16.40** Zdrowie z Bożej apteki **17.00** Wierzę w Boga **17.30** Burza w okręgu krakowskim **18.15** Rozmowy niedokończone **19.30** Każdy maluch to potrafi **19.45** Modlitwa z telef. udziałem dzieci **20.00** Informacje **20.20** Różaniec **21.00** Apel Jasnogórski **21.40** Polski punkt widzenia **22.00** Z Ewangelią w Krainie Rajskiego Ptaka

TVP Sport

7.45 Magazyn Betclic 1. Ligi **8.15** Piłka nożna: Ruch Chorzów – Pogoń Grodzisk Mazowiecki **10.15** Magazyn Betclic 1. Ligi **11.35** Piłka nożna: Lech Poznań – Legia Warszawa **13.40** Gol **15.00** Podsumowanie Pucharu Anglii: Półfinały **16.30** Piłka kobiet **17.25 (L)** Boks: Imperium Boxing Wałbrzych – CKB Potężni **20.20** Podsumowanie Pucharu Portugalii: Półfinały **21.05** Retransmisja sportowa **23.00** Sportowy wieczór **23.30** MMA: Gala w Libercu **1.45** Boks: Xander Zayas – Jorge García

TV Puls

6.00 Policjanci z Miami (1, 2) **8.00** Kobra – oddział specjalny (8, 9) **10.00** Triumf miłości (125, 126) **12.00** Nie igraj z aniołem (63) **13.00** Wspaniałe stulecie (88) **14.00** Przepis na zbrodnię (26) **15.00** Lombard. Życie pod zastaw (700, 701) **17.00** Dzielnica strachu (461) **18.00** Lombard. Życie pod zastaw (991, 992) **20.00** Badh – film sens. Fr. 2025 **21.55** ★★★ Bronx – film sens. Fr. 2020 **0.10** ★★★ Płonąca pułapka – dramat USA 2004 **2.25** Lombard. Życie pod zastaw (987) **3.25** Dyżur (41, 42)

★★★★★ koniecznie ★★★★ zdecydowanie tak ★★★ możesz ★★ nie musisz ★ zdecydowanie nie **(L)** na żywo

DVB T stacje dostępne w naziemnej telewizji cyfrowej

REG

eprasa.pl 57673b3bfd

ŚRODA 29 Kwietnia

TVP 1

7.00 Msza św. na Jasnej Górze **7.30** Rodzina (nie od) święta **8.00** Serwis Info **8.25** Zaraz wracam (119) **9.05** Ranczo (16): Lokalna rewolucja **10.05** Komisarz Alex (25): Trzy sekundy **11.05** Ojciec Mateusz (129): Układ **12.00** Serwis Info **12.10** Agrobiznes, **12.40** Magazyn rolniczy **12.55** Dzika Argentyna (2): Kraina mistrzów przetrwania **14.00** Złoty chłopak (279) – serial obyczaj. Turcja 2022

15.00 Serwis Info – magazyn
15.15 Reporterzy – magazyn
15.35 Gra słów. Krzyżówka
16.05 Dziedzictwo (904)
17.00 Teleexpress
17.25 Jaka to melodia?
17.55 Klan (4705)
18.20 Zaraz wracam (120)
18.55 Akacjowa 38 (857)
19.30 19.30
19.55 Pytanie dnia
20.30 Studio Ligi Mistrzów UEFA
20.55 (L) Piłka nożna: Liga Mistrzów UEFA: Atlético Madryt – Arsenal FC
23.10 Bez znieczulenia
★★★★★ – dramat psychologiczny Francja/Polska 1978
Reż. Andrzej Wajda,
wyk. Zbigniew Zapasiewicz, Ewa Dałkowska, Andrzej Seweryn
Kariera zawodowa Jerzego to pasmo sukcesów. Życie rodzinne układa się bez zarzutu. Ale pewnego dnia przestaje mu się wieść.
1.15 Oddział Delta – film akcji
★★★ USA/Izrael 1986
Reż. Menahem Golan,
wyk. Chuck Norris, Lee Marvin, Martin Balsam

TVP 2

5.30 M jak miłość (1745) **6.25** Pożyteczni.pl **6.55** Barwy szczęścia (3368) – serial Polska 2026 **7.30** Pytanie na śniadanie **11.40** Gwiazdorska kuchnia Ani – magazyn kulinarny **12.10** Rzecz Polska **12.30** Koło fortuny – teleturniej **13.15** Panna młoda (82) – serial obyczajowy Turcja 2024 **14.00** Va banque **14.35** Na sygnale (890): Czytajcie ulotki – serial obyczajowy Polska 2026

15.05 La Promesa – pałac tajemnic (380)
15.50 Domowe patenty – felieton
16.00 Koło fortuny – teleturniej
16.35 Familiada – teleturniej
17.20 Panna młoda (83)
18.15 Va banque – teleturniej
18.50 Jeden z dziesięciu
19.25 Barwy szczęścia (3368, 3369) – serial Polska
20.40 Przepis dnia – magazyn
20.55 Na dobre i na złe (991) – serial obycz. Polska
21.55 Na sygnale (892, 893)
22.55 Lina (3) – miniserial
W trakcie wędrówki ekipa dokonuje makabrycznego odkrycia. Dochodzi do starć, a liczba uczestników zaczyna się zmniejszać. Pozostali podążają wytrwale za liną.
23.55 Szansa na miłość
★★★ – komedia romantyczna USA 2023
Reż. Brittany Goodwin,
wyk. Francesca Barker McCormick, Michael Joseph Nelson, Lucy Capri
1.35 Na przekór losowi (8)
2.40 Znakomity rocznik – film dokumentalny USA/Francja 2021

Polsat

5.25 Telezakupy TV Okazje **6.00** Nowy dzień – mag. informacyjny **8.30** Malanowski i Partnerzy (244, 245): 17.11 / Zarażony **9.30** Trudne sprawy (1050, 1051) **11.35** Gliniarze (745-747): Ostatnie śledztwo / Naga prawda / Przemoc domowa – serial fabularno-dokumentalny Polska 2022 **14.40** Dlaczego ja? (1557): To wszystko z miłości – serial fabularno-dokumentalny Polska 2026

15.50 Wydarzenia
16.15 Pogoda
16.20 Interwencja – magazyn
16.30 Na ratunek 112 (1154)
17.00 Gliniarze (1194) – serial fabularno-dokumentalny Polska 2026
18.00 Pierwsza miłość (4206) – serial Polska 2026
18.50 Wydarzenia
19.15 Gość „Wydarzeń"
19.55 Milionerzy – teleturniej
20.30 Farma – reality show
21.30 Bez pudru, czyli Kabaret plus... – prog. rozrywkowy
22.50 Nie zadzieraj z fryzjerem
★★★ – komedia USA 2008
Reż. Dennis Dugan,
wyk. Adam Sandler, John Turturro, Emmanuelle Chriqui
Izraelski komandos Zohan marzy, by zostać fryzjerem. Upozorowawszy śmierć, ucieka do Nowego Jorku, by tam oddać się profesji, która ma przynieść mu satysfakcję.
1.10 Ostrożnie z dziewczynami
★★★ – komedia rom. USA 2002
Reż. Roger Kumble, wyk. Cameron Diaz, Thomas Jane, Christina Applegate
3.00 Nasz nowy dom (344)

TVN

5.00 Uwaga! **5.15** Jak to jest zrobione? (1) **5.40** Uwaga! – magazyn **5.55** Ukryta prawda (1622) **6.50** Kuchenne rewolucje: Magnuszew – Stara Kuźnia **7.45** Dzień Dobry TVN **11.20** Doradca smaku – magazyn kulinarny **11.25** Kuchenne rewolucje: Tychy, Restauracja „Zorba" / Mielec, Restauracja„Vis a Vis" **13.40** Ukryta prawda (1746-1747, 1674) – serial fabul.-dokumentalny Polska 2025

16.50 Szpital św. Anny (117)
17.55 Detektywi (311)
19.00 Fakty
19.55 Uwaga! – magazyn
20.15 Na Wspólnej (4203) – serial Polska 2026
20.50 The Floor – teleturniej
21.30 Królowa przetrwania
22.55 Jak boss
★★★ – komedia USA 2020
Reż. Miguel Arteta,
wyk. Tiffany Haddish, Rose Byrne, Salma Hayek
Dwie przyjaciółki, prowadzące firmę kosmetyczną, mają problemy finansowe. Gdy dostają ofertę od królowej branży, przyjaźń zostaje wystawiona na poważną próbę.
0.35 Co wiecie o swoich dziadkach?
★★★ – komedia USA 2017
Reż. Sean Anders,
wyk. Will Ferrell, Mark Wahlberg, Mel Gibson
2.35 Uwaga! – magazyn
2.50 Największe polskie katastrofy: Zawalenie się dachu hali w Katowicach – serial dok. Polska 2020
3.40 CSI: Kryminalne zagadki Las Vegas (10)

TVN 7

6.50 Szkoła (611, 612) **8.45** Ukryta prawda (1285, 1196, 1197) **11.55** W-11 Wydział Śledczy (946, 947) **14.00** Detektywi (70) **15.00** Szpital św. Anny (108) **16.00** Sędzia Anna Maria Wesołowska (611, 612) **18.00** Sekrety życia (8) **19.00** Ukryta prawda (1479) **20.00** Hotel Paradise (35) **21.00** ★★★ Sekcja rytmiczna – thriller W. Bryt./Hiszp./Irl./USA 2020, reż. Reed Morano, wyk. Blake Lively **23.25** ★★★ Małe rzeczy – thriller USA 2021, reż. John Lee Hancock, wyk. Denzel Washington **2.05** Hotel Paradise (34) **2.55** Żyjąc z potworem (12)

TV 4

5.30 Telezakupy TV Okazje **6.00** Strażnik Teksasu (9, 10) **8.00** Bogaty dom – biedny dom (101) **8.55** Policjantki i policjanci (410, 411) **10.55** Na ratunek 112 (1155, 454) **11.55** Dlaczego ja? (1559) **12.55** Trudne sprawy (1061-1063) **15.55** Łowcy skarbów. Kto da więcej (35, 36) **18.00** Policjantki i policjanci (1412, 1413) **20.00** Uroczysko (243) **20.30** Sprawiedliwi – wydział kryminalny (1022) **21.30** Sprawiedliwi. Trójmiasto (139) **22.40** ★★★ Babylon A.D. – film sf W. Bryt./USA 2008 **0.45** Interwencja **0.55** Love Island. Wyspa miłości (31)

TVP Kultura

11.00 ★★★ Dom moich synów – dramat Polska 1975 **12.10** ★★★★ Zawrócony – film obyczaj. Polska 1994 **13.45** Pastor. Cztery akty **15.05** Emil Karewicz – portret aktora **16.00** Dlaczego nie Evans? **17.00** Na kłopoty Bednarski (6) **18.00** Dobre strony **18.30** Inf. kulturalne **18.50** Reżyserzy **19.35** WTEM **19.42** Andrzej Wajda – Notatki **20.00** ★★★★ Filip – dramat Polska 2022 **22.15** Przygody Sherlocka Holmesa (9) **23.20** Hala odlotów **0.25** Scena muzyczna **1.20** ★★★★ Szef roku – komedia Hiszp. 2021

TV Trwam

11.25 Jestem mamą **12.20** Władysław hr. Zamoyski. Pan z Wielkopolski. Władca Tatr **13.30** Msza święta z Jasnej Góry **14.30** Ona nigdy nie była sama – Czcigodna Sługa Boża Matka Teresa Kierocińska **15.00** Za kołem podbiegunowym – reportaż o pracy misjonarzy Świętej Rodziny w Norwegii **16.10** Na zdrowie **16.30** Poznań bez serca **17.00** Po stronie prawdy **18.15** Rozmowy niedokończone **19.30** Bóg z nami **20.00** Informacje **20.20** Różaniec **21.00** Apel Jasnogórski **21.40** Polski punkt widzenia

TVP Sport

7.35 Magazyn Betclic 2. Ligi **8.15** Piłka nożna: Lech Poznań – Legia Warszawa **10.15** Piłka nożna (k): GKS Katowice – Pogoń Szczecin **12.15** Reportaż **12.45** Żużel: Finał Turnieju o Złoty Kask w Opolu **14.45** Retransmisja sportowa **16.45** Pełnosprawni **17.15** Studio **17.40 (L)** Hokej na lodzie (tow.): Polska – Francja **20.55 (L)** Piłka nożna: LM UEFA: Atlético Madryt – Arsenal FC **23.20** Magazyn skrótów LM UEFA: Półfinały – 1. mecze **0.40** Boks: Imperium Boxing Wałbrzych – CKB Potężni

TV Puls

6.00 Policjanci z Miami (2, 3) **8.00** Kobra – oddział specjalny (9, 10) **10.00** Triumf miłości (127, 128) **12.00** Nie igraj z aniołem (64) **13.00** Wspaniałe stulecie (89) **14.00** Przepis na zbrodnię (27) **15.00** Lombard. Życie pod zastaw (701, 702) **17.00** Dzielnica strachu (462) **18.00** Lombard. Życie pod zastaw (992, 993) **20.00** ★★★ Raport Pelikana – thriller USA 1993 **23.00** ★★★★ Rzeka tajemnic – dramat USA/Australia 2003 **1.50** Lombard. Życie pod zastaw (988) **2.50** Dyżur (30)

★★★★★ koniecznie ★★★★ zdecydowanie tak ★★★ możesz ★★ nie musisz ★ zdecydowanie nie **(L)** na żywo

DVB T stacje dostępne w naziemnej telewizji cyfrowej

CZWARTEK 30 Kwietnia

TVP 1

7.00 Msza św. na Jasnej Górze **7.30** Dobre historie **8.00** Serwis Info **8.25** Zaraz wracam (120) **9.05** Ranczo (17): Honor parafii **10.05** Komisarz Alex (26): Ostatnia sprawa Lucyny **11.00** Ojciec Mateusz (130): Zakładniczka **12.00** Serwis Info **12.10** Agrobiznes **12.40** Magazyn rolniczy **12.55** Dzika Argentyna (3): Kraina wód **14.00** Złoty chłopak (280) – serial obyczaj. Turcja 2022

15.00 Serwis Info – magazyn
15.15 Reporterzy – magazyn
15.35 Gra słów. Krzyżówka
16.05 Dziedzictwo (905)
17.00 Teleexpress
17.25 Jaka to melodia?
17.55 Klan (4706)
18.20 Zaraz wracam (121)
18.55 Akacjowa 38 (858)
19.30 19.30
19.55 Pytanie dnia
20.30 Omnibus – szybcy i mądrzy – teleturniej
21.20 Ojciec Mateusz (447)
Dwóch nastolatków wyrusza na poszukiwania meteorytu w okolicach Sandomierza. Chłopców zaciekawiają niezidentyfikowane osoby w skafandrach ochronnych.
22.20 Sprawa dla reportera
23.20 Książę William. Życie w fotografiach – film dok. W. Bryt. 2025
0.20 Powrót (1) – dramat Polska 2021
1.25 System – film kryminalny
★★★★ USA/W. Bryt./Czechy/Rumunia 2014
3.50 Sprawa dla reportera
4.45 Notacje: Dorota Sumińska. Chciałam być jak mój ojciec

TVP 2

5.30 M jak miłość (1746) **6.20** Operacja zdrowie – magazyn **6.55** Barwy szczęścia (3369) – serial Polska 2026 **7.30** Pytanie na śniadanie – magazyn informacyjny **11.40** Dzień z życia artysty **12.15** Którędy po sztukę **12.30** Koło fortuny – teleturniej **13.15** Panna młoda (83) – serial obycz. Turcja 2024 **14.05** Va banque **14.35** Na sygnale (891): Druga twarz – serial obycz. Polska 2026

15.05 La Promesa – pałac tajemnic (381)
16.00 Koło fortuny – teleturniej
16.35 Familiada – teleturniej
17.20 Panna młoda (84) – serial obyczaj. Turcja
18.15 Va banque – teleturniej
18.50 Jeden z dziesięciu
19.25 Barwy szczęścia (3369)
19.55 Domowe patenty – felieton
20.05 Barwy szczęścia (3370) – serial Polska 2026
20.40 Tak to leciało! – teleturniej
21.40 Niepewne sytuacje – program rozrywkowy
22.15 Syn (17, 18) – serial USA
Rok 1852. Przyparci do muru Komancze postanawiają ruszyć na wojnę. Rok 1916. W rozgrywce między rodziną McCulloughów a Standard Oil dochodzi do przełomu.
23.55 Rodzinka.pl (313) – serial kom. Polska 2026
0.30 Fucking Bornholm
★★★ – dramat obyczaj. Polska 2022
Reż. Anna Kazejak,
wyk. Agnieszka Grochowska, Maciej Stuhr, Poul Storm
2.20 Akacjowa 38 – serial obyczaj. Hiszpania

Polsat

5.25 Telezakupy TV Okazje **6.00** Nowy dzień **8.30** Malanowski i Partnerzy (246, 247): Przyjaciółki na dobre i na złe / Kobieta w czarnych okularach **9.30** Trudne sprawy (1052, 1053) – serial fabularno-dokumentalny Polska 2021 **11.35** Gliniarze (748-750): Pomysł na życie / Sekrety parafii / Lepsze jutro **14.40** Dlaczego ja? (1558): Lepszy start – serial fabularno-dokument. Polska

15.50 Wydarzenia
16.15 Pogoda
16.20 Interwencja – magazyn
16.30 Na ratunek 112 (1155)
17.00 Gliniarze (1195)
Plecak z narkotykami prowadzi detektywów do 13-latka, który zeznaje, że wplątał go w to kolega przetrzymywany teraz przez gangsterów. Policja rozpoczyna akcję.
18.00 Pierwsza miłość (4207) – serial Polska 2026
18.50 Wydarzenia
19.15 Gość „Wydarzeń"
19.55 Milionerzy – teleturniej
20.30 Farma – reality show
21.30 Nasz nowy dom (368)
22.55 Miasto aniołów – dramat
★★★ obyczaj. USA/Niemcy 1998
Reż. Brad Silberling,
wyk. Nicolas Cage, Meg Ryan, Dennis Franz
Po nieudanej operacji kardiolog Maggie Rice traci wiarę w sens swojej pracy. Anioł Seth, który jest świadkiem zajścia, zakochuje się w pragmatycznej kobiecie.
1.25 Sortownia (8)
2.30 Zostań, jeśli kochasz
★★★ – melodramat USA 2014

TVN

5.00 Nauka jazdy **5.40** Uwaga! – magazyn **5.55** Ukryta prawda (1623) **6.50** Kuchenne rewolucje: Turek – Piwnica Smaku **7.45** Dzień Dobry TVN **11.20** Doradca smaku **11.25** Kuchenne rewolucje: Trzebinia, Restauracja „Porto di mare" / Wrocław, „Centrum Gastronomiczne Margaret" **13.40** Ukryta prawda (1748, 1584, 1675) – serial fabularno-dokument. Polska 2025

16.50 Szpital św. Anny (118) – serial obycz. Polska 2026
17.55 Detektywi (312) – serial fabularno-dokumentalny Polska 2026
19.00 Fakty
19.55 Uwaga! – magazyn
20.15 Na Wspólnej (4204) – serial Polska 2026
20.50 The Floor – teleturniej
21.30 Kuchenne rewolucje: Poznań – Bistro Brejk
22.40 Ocean's 8 – komedia
★★★ sensacyjna USA 2018
Reż. Gary Ross,
wyk. Sandra Bullock, Cate Blanchett, Anne Hathaway
Debbie Ocean pięć lat planowała kradzież wartego 150 mln dolarów naszyjnika, który podczas Gali Met będzie miała na sobie Daphne Kluger. Ale będzie potrzebna pomoc.
0.50 Skok na głęboką wodę
1.55 Szpital św. Anny (79) – serial obycz. Polska 2026
2.45 Uwaga! – magazyn
3.00 CSI: Kryminalne zagadki Las Vegas (11, 12): Obława / Pocałunek śmierci
4.45 Jak to jest zrobione? – serial dok. Kanada 2014

TVN 7

6.50 Szkoła (614, 615) **8.45** Ukryta prawda (1286, 1198, 1199) **11.55** W-11 Wydział Śledczy (948-950) **14.00** Detektywi (71) **15.00** Szpital św. Anny (109) **16.00** Sędzia Anna Maria Wesołowska (613, 614) **18.00** Sekrety życia (9) **19.00** Ukryta prawda (1480) **20.00** Hotel Paradise (36) **21.00** ★★★ Grunt to rodzinka – komedia Fr. 2004, reż. Alain Berbérian, wyk. Christian Clavier, Jean Reno **23.00** ★★★ Larry Crowne. Uśmiech losu – komediodr. USA/Fr. 2011, reż. Tom Hanks, wyk. Tom Hanks, Julia Roberts **1.15** Hotel Paradise (35)

TV 4

6.00 Strażnik Teksasu (11, 12) **7.55** Bogaty dom – biedny dom (102) **8.55** Policjantki i policjanci (412, 413) **10.55** Na ratunek 112 (1156, 455) **11.55** Dlaczego ja? (1560) **12.55** Trudne sprawy (1064, 1065) **15.55** Łowcy skarbów. Kto da więcej (36, 37) **18.00** Policjantki i policjanci (1413, 1414) **20.00** Uroczysko (244) **20.30** Sprawiedliwi – wydział kryminalny (1023) **21.30** Sprawiedliwi. Trójmiasto (140) **22.40** ★★★ Purpurowe rzeki II: Aniołowie apokalipsy – thriller Fr./Wł./W. Bryt. 2004 **0.45** Interwencja **1.10** Love Island. Wyspa miłości (32)

TVP Kultura

9.15 Studio Kultura – niedziela z... **10.10** Na kłopoty Bednarski (6) **11.10** ★★★ Respect – film biograf. USA/Kan. 2021 **13.40** Reżyserzy **14.35** ★★★ Klucznik – film obyczaj. Polska 1980 **16.10** Dlaczego nie Evans? (4) **17.05** Na kłopoty Bednarski (7) **18.10** Wydarzenie aktualne **18.40** Którędy po sztukę **18.50** Enzo Ferrari. Czerwony i czarny **20.10** ★★★★ Popioły (2) – dramat Polska 1965 **22.25** Hala odlotów **23.25** Dzień, w którym umarła gwiazda rocka **0.00** Video Killed the Radio Star

TV Trwam

12.20 Wykłady z kongresu **13.00** Poronin – Parafia Św. Marii Magdaleny **13.30** Msza święta z Jasnej Góry **14.30** Wszystkim i wszędzie **15.00** Po stronie prawdy **16.10** Z wędką nad wodę w Polsce i świat **16.35** Sól Ziemi **17.15** Muzyczne chwile **17.30** Odpowiedzialni za Kościół **18.15** Rozmowy niedokończone **19.30** Każdy maluch to potrafi **19.45** Modlitwa z telefonicznym udziałem dzieci **20.00** Informacje **20.20** Różaniec **21.00** Apel Jasnogórski **21.40** Polski punkt widzenia **22.00** Głos serca (116)

TVP Sport

8.15 Magazyn skrótów LM UEFA **9.35** Podsumowanie Pucharu Portugalii **10.10** Reportaż **10.50** Podsumowanie STS Pucharu Polski **14.10** Hokej na lodzie (tow.): Polska – Francja **16.00** Boks: Imperium Boxing Wałbrzych – CKB Potężni **18.35** Piłka nożna: LM UEFA: Atlético Madryt – Arsenal FC **20.45** Ring TVP Sport **21.45** Magazyn skrótów LM UEFA **23.00** Sportowy wieczór **23.35** Podsumowanie Pucharu Anglii: Półfinały **1.00** Boks: Xander Zayas – Abass Baraou **2.00 (L)** Koszykówka: NBA

TV Puls

6.00 Policjanci z Miami (3, 4) **8.00** Kobra – oddział specjalny (10, 11) **10.00** Triumf miłości (129, 130) **12.00** Nie igraj z aniołem (65) **13.00** Wspaniałe stulecie (90) **14.00** Przepis na zbrodnię (28) **15.00** Lombard. Życie pod zastaw (702, 703) **17.00** Dzielnica strachu (463) **18.00** Lombard. Życie pod zastaw (993, 994) **20.00** ★★★ Planeta singli 3 – komedia romantyczna Polska 2019 **22.05** ★ Ślub doskonały – komedia Polska 2023 **0.00** ★ Nasze małe wielkie wesele – komedia Francja 2023

★★★★★ koniecznie ★★★★ zdecydowanie tak ★★★ możesz ★★ nie musisz ★ zdecydowanie nie **(L)** na żywo

DVB T stacje dostępne w naziemnej telewizji cyfrowej

REG

eprasa.pl 57673b3bfd

Twoje ogłoszenie ukaże się na tym terenie



»Punkty ogłoszeń blisko Ciebie

POWIAT ŁUKOWSKI

Łuków
- Redakcja ul. Kwiatkowskiego 5
- Ubezpieczenia Jakar, Iwona Zaniewicz, ul. Staropijarska 2A
- Serwis komputerowy, os. Unitów Podlaskich 17 (piwnica sklepu Stokrotka)
- Ubezpieczenia Marek Małkiński, al. Tadeusza Kościuszki 29 A
- Punkt Kurierski PAKERSI ul. Browarna 35/1, Łuków

Wojcieszków
- Sklep Wielobranżowy i Kwiaty Iwona Burdach, Pl. Próchniewicza 5

Trzebieszów
- Sklep Agrotop Jerzy Płudowski, Trzebieszów Drugi 45

Serokomla
- Części Samochodowe Sławomir Sobiecki ul. Kleeberga 37

POWIAT RADZYŃSKI

Radzyń:
- Redakcja Plac Wolności 11
- Ubezpieczenia Krzysztof Hryciuk, ul. Dąbrowskiego 15
- Brylancik ul. Ostrowiecka 20
- Ubezpieczenia Pogoda ul. Ostrowiecka 17

Wohyń
- Kwiaciarnia Barbara Podgajna ul. Średnia 28

POWIAT PARCZEWSKI

Parczew
- Ubezpieczenia i Nieruchomości Edward Ochnik, ul. Nowa 8
- PH Ola Anna Abramiuk ul. Kolejowa 1

Milanów
- Lewiatan ul. Szkolna 20

Sosnowica
- Groszek Jarosław Mazurek ul. Wojska Polskiego 87

POWIAT LUBARTOWSKI

Lubartów
- Redakcja ul. Ks. Szulca 1
- Lombrard Karat ul. Lubelska 33

Kamionka
- Sklep Karolina ul. Lubartowska 12

Ostrów Lubelski
- Witex Witold Barszcz ul. Żabia 2

Ostrówek
- Sklep Korona, Ostrówk Kolonia 12

Kock
- Ubezpieczenia Tomasz Przeworski, ul. Piłsudskiego 17 (obok Stokrotki)
- Ubezpieczenia Tomasz Przeworski, ul. Kleeberga 10 (obok Biedronki)

Jeziorzany
- Dom Handlowy Anna Blicharz ul. Rynek 24

Michów
- Komis Bogusława Staniak ul. Rynek I 21

POWIAT ŁĘCZYŃSKI

ŁĘCZNA
- BIURO UBEZPIECZEŃ - ZOFIA OSAK, ul. Targowa 14

Cyców
- Ubezpieczenia Kamila Bednaruk-Sadlak, ul.Chełmska

POWIAT BIALSKI

Biała Podl.
- Punkt Opłat Mariusz Maksymiuk ul. Piłsudskiego 12

Międzyrzec
- Sklep papierniczo-zabawkowy Krzysztof Grzeszczyk ul. Targowa 6 (hala targowa)
- Ubezpieczenia JAKAR Tomasz Zaniewicz ul. Żelazna 4

POWIAT OPOLSKI

Opole Lubelskie
- MiR Ubezpieczenia ul. Lubelska 16/11 (obok PKO S.A.)
- RS Control Stacja Kontroli Pojazdów ul. Willowa 22 (obok mleczarni)

Poniatowa
- MiR Ubezpieczenia ul. 1 Maja 15/1 (obok policji)

POWIAT PUŁAWSKI

Kurów
- Biuro Ubezpieczeń Łukasz Piłat, ul. Głowackiego 1/18 (przy sklepie Dino)

POWIAT BIŁGORAJSKI

Biłgoraj
- "Pikul Media" Przemysław Pakuła, ul. Armii Kraków 84, 23-400 Biłgoraj

HOROSKOP

BARAN
Ten tydzień przyniesie przypływ energii i chęć działania. Uważaj jednak na impulsywne decyzje, szczególnie w pracy. W relacjach postaw na szczerość – unikniesz nieporozumień i zyskasz większe zaufanie.

BLIŹNIĘTA
Komunikacja będzie Twoją siłą. Wykorzystaj to w pracy i kontaktach towarzyskich. Uważaj jednak na plotki i niedomówienia. W uczuciach możliwa miła niespodzianka.

LEW
Nadchodzą dni pełne wyzwań, ale i szans na sukces. Twoja pewność siebie przyciągnie uwagę innych. W miłości unikaj dominacji – kompromis przyniesie lepsze efekty.

WAGA
Relacje będą na pierwszym planie. Możesz stanąć przed ważnym wyborem dotyczącym partnerstwa. Zachowaj równowagę między sercem a rozsądkiem, a wszystko ułoży się pomyślnie.

STRZELEC
Poczujesz potrzebę zmian i nowych doświadczeń. To dobry czas na naukę lub podróże. Uważaj jednak na nadmierny optymizm – nie wszystko pójdzie zgodnie z planem.

WODNIK
Kreatywność i nowe pomysły będą Twoim atutem. Możesz zaskoczyć innych swoją wizją. W relacjach postaw na autentyczność – szczerość pomoże wzmocnić więzi.

BYK
Czas sprzyja stabilizacji i porządkowaniu spraw finansowych. Możesz otrzymać ciekawą propozycję, ale dobrze ją przeanalizuj. W życiu osobistym postaw na spokój i drobne przyjemności.

RAK
To dobry moment na zadbanie o siebie i swoje emocje. Możesz poczuć potrzebę wycofania się z nadmiaru obowiązków. W relacjach rodzinnych nastąpi ocieplenie atmosfery.

PANNA
Skupisz się na szczegółach i organizacji. To idealny czas na planowanie i porządki. Uważaj jednak, by nie być zbyt krytycznym wobec bliskich – ktoś może to źle odebrać.

SKORPION
Twoja intuicja będzie wyjątkowo silna. Zaufaj jej w podejmowaniu decyzji. Możliwe intensywne emocje w relacjach – postaraj się zachować spokój i nie działać pod wpływem impulsu.

KOZIOROŻEC
Skupisz się na celach zawodowych i finansach. Twoja determinacja przyniesie efekty, ale nie zapominaj o odpoczynku. W życiu osobistym ktoś może potrzebować Twojego wsparcia.

RYBY
To czas refleksji i wewnętrznego rozwoju. Możesz odkryć coś ważnego o sobie. Uważaj jednak na uciekanie od problemów – lepiej zmierzyć się z nimi od razu.

POGODA

(temperatura dzień/noc, zachmurzenie, prędkość i kierunek wiatru, ciśnienie)

WT	ŚR	CZW	PT	SOB	NIEDZ	PN
12 -1	12 2	14 1	11 -1	12 2	14 5	15 4
25 km/h	18 km/h	40 km/h	25 km/h	22 km/h	29 km/h	25 km/h
1018 hPa	1019 hPa	1013 hPa	1013 hPa	1012 hPa	1010 hPa	1010 hPa

WTOREK 21 KWIETNIA — godz. 05:23, godz. 19:45

PONIEDZIAŁEK 27 KWIETNIA — godz. 5:11, godz. 19:55

REG

» JAK NADAĆ OGŁOSZENIE

1 Na kuponie
Kupon należy dostarczyć do redakcji lub punktu przyjmowania ogłoszeń.

2 W punkcie nadawania ogłoszeń
Koszt jednorazowej publikacji ogłoszenia wynosi **10 zł,** w przypadku usług **15 zł.**

3 SMS
Wyślij sms na numer 79567
w treści wpisz: WL. oraz treść ogłoszenia.
Koszt smsa to 11,07 zł (z Vat)
Przykład: wl.sprzedam audi A4, 96 r., benzyna, gaz
UWAGA: używanie polskich znaków np, ą, ż, ó powoduje skrócenie liczby znaków w smsie (zależne od operatora sieci)

KUPON NA OGŁOSZENIA BEZPŁATNE

(ważny do 04 . 05. 2026 r.)

Dotyczy sprzadaży jednej rzeczy do 1000 zł lub oddania za darmo

kategoria: ..... treść: .....

.....

.....

Cena ..... miejscowość ..... tel.: .....

Warunkiem publikacji ogłoszenia jest czytelne wypełnienie wszystkich rubryk

eprasa.pl 57673b3bfd

NIERUCHOMOŚCI

SPRZEDAM DOM

SPRZEDAM dom drewniany o pow. ok. 90 m2 w stanie dobrym do niewielkiego remontu na działce 24 ary. Cichostów Kolonia 45. Cena do uzgodnienia Tel. 692 171 673



DOM murowany 100 m2, ogrzewany pelletem do zamieszkania/remontu. Działka ok. 35 a. Murowany budynek gosp. Blisko szkoła, DK19. Tchórzew Kolonia. Cena: 380 tys. zł Tel. 660 667 093

SPRZEDAM MIESZKANIE

SPRZEDAM 3pokojowe mieszkanie 63m2 na 3 piętrze, przy ul. 3 maja 51 Cena do uzgodnienia Tel. 660 108 546

MIESZKANIE w bloku Tel. 698 233 029

SPRZEDAM lub wynajmę mieszkanie 50 m2, Biłgoraj os. Ogrody. II p, 2 pokoje, osobna kuchnia, parking po obu stronach bloku, długi balkon, pełna własność Tel. 609 304 827

MIESZKANIE 3-pok. 59,3 m2, 1 piętro, Puławy, os. Gościńczyk, po remoncie, balkon-loggia, sklep spoż. za rogiem, blisko galeria, szkoła, przedszkole, przychodnia. Cena do uzg. Tel. 785 559 218

SPRZEDAM DZIAŁKĘ, POLE, GOSPODARSTWO

SPRZEDAM działkę budowlaną, uzbrojoną, 18 arów, cena 145 tys. do uzg. w Woli Sernickiej. Tel. 81 743 52 30 kom. 500 697 320

SPRZEDAM 2 działki budowlane po 30 arów przy lesie w miejscowości Glinny Stok cena do uzgodnienia Tel. 606 978 978

SPRZEDAM działkę rolno-budowlana o pow 30ar blisko rzeka i las-okolice Kocka-wiecej informacji pod nr tel Tel. 667799205

SPRZEDAM działkę rolną częściowo pod zabudowę o pow. 2,20 ha w Żabikowie Tel. 601 226 081

SPRZEDAM DZIAŁKĘ INWESTYCYJNĄ O WYMIARACH 32x200 m2 POWIERZCHNIA DZIAŁKI 6400M2 KTÓRA ZNAJDUJĘ SIĘ NA GRANICY ŁUKÓW-ŚWIDRY Tel. 782 318 190

SPRZEDAM GRUNTY ROLNE I LAS POW 3,21H OSTRÓWKI GMINA WOHYŃ Tel. 516 898 743

SPRZEDAM grunt rolny Tel. 698 233 029

SPRZEDAM działkę rolno-budowlaną o pow. 0.58 ha, w miejscowości Okrzeja (Kolonia Dąbrowa) powiat Łukowski. Cena 68 tyś. Istnieje też możliwość kupienia działek obok. Tel. 502 577 697

SPRZEDAM działkę pod budowę 24 ary, blisko drogi, uzbrojona Cichostów 45 Tel. 692 171 673

DZIAŁKI budowlane w Szczekarkowie, gm. Lubartów. Tel. 789 244 885

SPRZEDAM działki budowlane w Wilczance (gm. Żyrzyn) - jedna o pow. 24 a, druga o pow. 64 a. Przy drodze. Tel. 798 357 219

SPRZEDAM działki budowlane Rzeczyca Tel. 506 832 111

SPRZEDAM grunty orne okolice Radzynia Tel. 668 632 773

MAM DO WYNAJĘCIA, WYDZIERŻAWIENIA

WYNAJMĘ mieszkanie ponad 40 m kwadratowych dla osób pracujących lub uczących się (dla max 2 osób). Kaucja. Blisko dworca. Tel. 500 359 031

WYNAJMĘ powierzchnię pod magazyn lub pod działalność gospodarczą w Biłgoraju ok 300 metrów kwadratowych. Dobra cena, dobra lokalizacja, blisko dworca. Pomieszczenia ogrzewane. Tel. 500 359 031

WYNAJMĘ powierzchnię pod działalność biurową w Biłgoraju ok 40 m kwadratowych. Dobra cena. Niedaleka odległość od dworca. Tel. 500 359 031

WYNAJMĘ salę szkoleniową kompletnie wyposażoną w dobrej cenie (monitor interaktywny, stoliki, krzesła, warnik, czajnik, serwis kawowy itp.) Tel. 500 359 031

KUPIĘ

KUPIĘ POLE ŁĄKĘ NIEUŻYTKI W OKOLICACH ŁUKOWA ROZWAŻĘ INNĄ LOKALIZACJĘ MASZ COŚ CIEKAWEGO DZWOŃ Tel. 515 545 174

MOTORYZACJA

AUDI

SPRZEDAM Audi A4 b8 2.0 TDI 143 KM, kombi z końca 2008 r, modelowo 2009. Automat, kolor czarny, bogate wyposażenie, stan bardzo dobry. Ok. Krzywdy , cena do uzgodnienia Tel. 604 891 618

BMW

SPRZEDAM AUTO BMW E36; BIAŁA PODLASKA; CENA 1000ZŁ Tel. 602 571 846

FORD

FORD KUGA 2012 czarny ROK 2,0 DIESEL, cena 24000ZŁ. Poleasingowy. Łuków woj. lubelskie Tel. 662 993 814

FORD C - Max - 16 - D, opony podwójne, 2011 r., 22 tys. km, 132 tys. zł, Lubartów Tel. 504 968 492

HYUNDAI

SPRZEDAM, HYUNDAI I40, 1,7 diesel 2013, biały, dach panorama, kamera cofania, nawigacja, pełna elektryka. Cena 19800zł Tel. 662 993 814

MERCEDES



MERCEDES W 124, 200D rok prod. 1991 silnik 1997 cm3 przebieg 461 tys. km. Po remoncie blacharsko lakierniczym. Cena 9200 zł,. Tel. 515 282 411

NISSAN

NISSAN Qashgai 2.0 rok 2009.cena do negocjacji. Tel. 512 316 342

POLONEZ

SPRZEDAM AUTO POLONEZ TRUCK; BIAŁA PODLASKA; CENA 1000ZŁ Tel. 602 571 846

RENAULT

RENAULT KOLEOS, 2010, 2,0 diesel. Stan bardzo dobry. Cena 12800zł Tel. 662 993 814

TOYOTA

SPRZEDAM toyotę avensis verso, 2004 r., diesel, gotowy do jazdy. Cena 12,5 tys. zł do negocjacji, okolice Puław Tel. 518 216 744

VOLVO

SPRZEDAM Volvo XC 60 Tel. 698 233 029

XC 60, czarny Tel. 698 233 029

VOLKSWAGEN

PASSAT 2.0l, 2003r, benzyna, badanie techn. do lutego 2027r, stan bardzo dobry-do jazdy, kolor ciemny granatowy. Cena do uzgodn. Tel. 696 485 513

SPRZEDAM Volkswagena UP rok prod. 2012, przebieg 101970 km, kolor czarny, benzyna. Cena do uzg. Ryki Tel. 606 707 357

MOTOCYKLE/ SKUTERY

SUZUKI Intruder 800 1996r. Po serwisie, 41000 km przebiegu. Szczekarków. 11500zł. Tel. 789 244 885

SPRZEDAM motocykl Honda FES 125, cena 6,5 tys. zł do negocjacji. Okolice Puław Tel. 518 216 744

PRZYCZEPKI

PRZYCZEPA kempingowa Adria, 4m. 6000zł. Tel. 789 244 885

ROWERY

ROWER młodzieżowy na kołach „26" na 7 przerzutek. 250zł. Tel. 516 032 112

CZĘŚCI

SPRZEDAM felgi do Toyoty Yaris 13 cali Tel. 605 288 379

SPRZEDAM fotele do busa, resory do busa, bagażnik na 3, 4 rowery Tel. 504 173 243

SPRZEDAM opony letnie 4 szt. Michelin pilot Sport 3 235/45/18 w dobrym stanie . cena 290 zł kpl. Okolice Krzywdy. Tel. 604 891 618

KOŁO dojazdowe T/25/90 R16 5 x 114,3 Toyota, Nissan stan bardzo dobry, c. 250zł. Radzyń. Tel. 515 194 552

DUŻA felga 22cmX90 szer 41cm 8 otworów Dwuteownik 35cm dlu 2,67m stopa 14cm ścianka 13mm - Rury kv 11x14cm dł 45 cm. Cena 30-50zl Wohyń 21-310 Tel. 668 401 215

INNE

SUBARU Forester, diesel, 2016r. 42000zł - do uzgodn. Tel. 789 244 885

SPRZEDAM samochód Mikro Car na dowód osobisty 2015 rok, Cena 34 000 zł, owcę kameruńską 200 zł/ szt, pługi 2 fabryczne c 850 zł, motor Yamaha 250 z 1990 r cena 7800 zł. Tel. 508 789 183

SPRZEDAM relingi dachowe do Opla Merivy. Tel. 516 032 112

SPRZEDAM opony letnie po 1 sezonie 4 sztuki 205/55/R16 Michelin cena 210 zł, i torbę skórzaną do motoru Honda 2 szt. Cena 250 zł/ szt Tel. 508 789 183

SPRZEDAM stojak na rowery. Lubartów. Tel. 516 032 112

KUPIĘ

KUPIĘ przyczepę campingową lub towarową z dokumentami jak i bez. W każdym stanie i stare motocykle. Tel. 511 925 566

KUPIĘ KAŻDY MOTOCYKL MOTOROWER WSK MZ JAWA WFM SHL IŻ NIEPR SIMSON KOMAR MOTORYNKA ITD ORAZ STARE AUTA I CZĘŚCI MASZ PYTANIA DZWOŃ Tel. 511 925 566

KAŻDE auto osobowe, dostawcze, ciężarowe, kłady, motocykle, motorowery w każdym stanie technicznym. Masz pytania dzwoń Tel. 511 925 566

ROLNICZE

SPRZĘT

KUPIĘ WSZYSTKIE CIĄGNIKI, PRASY, ŁADOWARKI, PRZYCZEPY, KOMBAJNY, MASZYNY, CASE, DEUTZ-FAHR, RENAULT, SAME, ZETOR, URSUS, PRONAR, MTZ, T25, SIPMA, KRONE i inne także uszkodzone Tel. 665 207 084

KUPIĘ C330, T25 lub inny może być do remontu lub bez prawa rejestracji i sprzęt rolniczy: glebogryzarka, talerzówka, przyczepa, rozsiewacz RCW, motyl, gniotownik, kopaczka, sadzarka Tel. 516 496 134

KUPIĘ C-330. T-25 kombajn Anna lub inne, może być do remontu i bez prawa rejestracji, przyczepę wywrotkę oraz każdy sprzęt rolniczy, rozsiewacz motyl, dobrze zapłacę gotówka od ręki Tel. 57 692 22 46

KULTYWATOR 2.10 I 2.70; PŁUGI 3 I 2; PAJĄK DO SIANA; OBSYPNIK 3; KOMBAJN ZBOŻOWY „SAMPO"; SIANO I SŁOMA W KOSTKACH; PRASA KOSTKA POLSKA Tel. 502 243 030

SPRZEDAM ciągnik C330 wraz z przyczepą jednoosiową. Tel. 507 114 046

SPRZEDAM przyczepę samozbierającą sprawną, przewracarko-zgrabiarkę, przewracarkę karuzelową Tel. 81 852 53 30

TALERZÓWKA, rozsiewacz 2- talerzowy, owijarka do bel, ładowacz tur do C 360 Tel. 505 071 250

PŁUGI 4 x 40 zrywalne, agregat siewny i ścierniskowy, siewnik, kosiarka dyskowa Fella Tel. 661 899 344

SPRZEDAM ciągnik rolniczy International 633 z ładowaczem. Ciągnik po przeglądzie technicznym. Oraz inny sprzęt rolniczy. Okolice Kocka. TEL.530065300 Tel. 53 006 53 00

SPRZEDAM Miska olejowa żeliwna,mechanizm różnicowy. Dolny zaczep do C360. Koła od rozrzutnika KOSA kompletne. Cyców. Cena do uzgodnienia. Tel. 514 465 655

SPRZEDAM siewnik poznaniak, pługi 2,3,4 taśmociąg do obornika, sortownik do ziemniaków, sadzarka do rozrzutnik obornika, brony, kombajn Anna, owijarkę, agregat pościerniskowy, Cyklop Tel. 667 799 205

SPRZEDAM rozbijak do pokosów, kosiarka rotacyjna, opryskiwacz, kopaczka do ziemniaków, kombajn Bizon, C360,C330, talerzówki: 18,16,28 talerzy. agregat przedsiewny. Przyczepa 6 tonowa Tel. 667 799 205

KUPIĘ TALERZÓWKĘ, glebogryzarkę, kopaczkę-,siewnik, agregat, ciągnik z turem, przyczepę, żmijkę do zboża Tel. 783 154 031

SPRZEDAM rozsiewacz nawozu, obsypnik, kopaczka ciągnikowa, opona C330 tył, wóz na drewnianych kołach odrestaurowany. Tel. 509 832 339

SPRZEDAM PAJĄK DO SIANA POLSKI FABRYCZNY CENA 700ZŁ Tel. 502 243 030

PRZYCZEPA Gomslema 4,5 t z szybrem na zboże,kultywator z wałkiem,klatka do przewozu zwierząt,sadzarka,wóz z zaczeem do ciągnika,płóg 2 skibowy, młynek do zboza,rozsiewacz do nawozów Tel. 503 630 933

CIĄGNIK URSUS C330 z kabiną, stan dobry + pługi dwójki i brony, cena do uzgodnienia, okolice Parczewa tel. 501-417-269 Tel. 501 417 269

SPRZEDAM BRONY CIĄGNIKOWE 3 SPRZĘSŁA ŚRUTOWNIK NA KAMIENIE Tel. 516 898 743

SPRZEDAM kabinę URSUS 3512 lub MF255, sokółka kompletna wszystkie szyby, lusterka i komplet mocowań, wialnia do zboża czerwona, metalowa. Tel. 509 832 339

SPRZEDAM silniki elektryczne od 3 kW - 4 kW i większe wiertarkę stołową WS 15 i liny stalowe. Tel. 603 346 594

SPRZEDAM pługi grudziądz dwójki, rozsiewacz lejek strumyk 400. Tel. 503 313 845

SPRZEDAM Pług 3 skibowy Unia-Grudziąc, odkładnie śrubowe 45. Cena do negocjacji. Cyców Tel. 507 690 115

SPRZEDAM nowy pielaczo-obsypnik ciągnikowy trójka.Cyców. Cena 999 zł Tel. 507 690 115

SPRZEDAM: WAŁ ŁĄKOWY zawieszany wymiar 2,5*40 cm. Cena do negocjacji. Cyców Tel. 507 690 115

SPRZEDAM: PRZYCZEPA CIĄGNIKOWA wywrotka D47. Cena 7 000,00 -do negocjacji.Cyców Tel. 507 690 115

SPRZEDAM ROZRZUTNIK OBORNIKA do małego remontu. Cena do negocjacji. Cyców Tel. 507 690 115

SPRZEDAM pługi grudziądz dwójki, rozsiewacz lejek strumyk 400. Tel. 503 313 845

SPRZEDAM pługi grudziądz dwójki, rozsiewacz lejek strumyk 400. Tel. 503 313 845

SILNIK siłowy 7,5 kw z przewodem cena 650zł, śrutownik na kamienie cena 500zł Tel. 721 376 324

SPRZEDAM rozrzutnik dwuosiowy do obornika, silnik 5 kW nowy. Cena do uzgodnienia Tel. 693 549 424

ROZŻUTNIK jednoosiowy do obornika Tel. 604 142 508

SPRZEDAM ROZRZUTNIK JEDNOOSIOWY; CZARNA BIAŁOSTOCKA ORAZ OPRYSKIWACZ CIĄGNIKOWY Tel. 669 919 684

SPRZEDAM rozsiewacz Motyl,obciązniki do c-360 przednie 4 szt,pług 4 skibowy Akpila 4x40 na wysokiej słubicy mieszalnik pasz ze śrutownikiem Tel. 500 027 799

SPRZEDAM OBSYPNIK TRÓJKA FABRYCZNY; CENA 1000ZŁ Tel. 502 243 030

SPRZEDAM WC NA BUDOWE DREWNIANE UŻYWANE; CENA 350ZŁ Tel. 502 243 030

SPRZEDAM krajzegę, mało używana, metalowa, wierzch blatu na zawiasach. otwierany i zamykany, silnik 4kW, dł. 126 cm, szer. 86 cm, wysokość 81 cm. Piła 60. Cena do uzgod.Okolice Puław Tel. 609 342 674

CHOMONT 26,24,25 cali lejce parokonne 2 pary, lejce pojedyncze, siodło do wożą. Dąb sosna modrzew jesion czerwony dąb cena do uzgodnienia sanie w dwóch częściach dębowe Tel. 53 772 85 17

SIECZKARNIA ręczna do kukurydzy. Zbiornik stalowy 22000 l, 60000 l. Komora chłodnicza 2x3,20x2 wys, Przyczepa D44 drewniana 5,5 m dl. Barakowóz na działkę- budowę 2,5x6,50. Tel. 505 090 467

VW LT do przewozu zwierząt z licencja Lekwet , samochód do 3,5t Diesel. Paka aluminiowa do przewozu zwierzat 2,5x5,5x2,2 wys. Waga zwierzęca oryginalna do 1t. Samochód Citroen C-15 Tel. 505 090 467

ROZRZUTNIK jednoosiowy Czarna Białostocka w oryginale 5800 Beczkowóz 4500l-9200 pługi 4-2000 przyczepa samozbierająca duża -3000 Tel. 515 519 200

KABINA okrągła do C 360 i opony duże używane, 500 zł, okolice Lubartowa Tel. 504 968 492

PRZEWRACARKA karuzelowa do siana sześciotalerzowa, szer. 7,20 m, Deutschfahr, stan bdb., możliwość transportu, cena 5200 zł, Lubartów Tel. 508 631 372

SPRZEDAM silnik C360 od Ostrówka oraz części plus tur Ostrówka. Tel. 665 577 041

SPRZEDAM silnik elektryczny 3kw i 1,5kw. Sprawne. Cena do uzgodn. Tel. 516 032 112

PŁODY ROLNE

SPRZEDAM owies 1T cena 550 zł za tonę, gmina Frampol, budę dla psa dużą 250 zł Tel. 504 710 237

SPRZEDAM owies 1T cena 550 zł za tonę, gmina Frampol, budę dla psa dużą 250 zł Tel. 504 710 237

REG

eprasa.pl 57673b3bfd

UBOJNIA ZWIERZĄT RZEŹNYCH SP. ZO.O.
B.M. DOBROWOLSKIE
✕ skup bydła ✕ dorosłe
✕ byki ✕ skup koni
✕ jałówki
Kom. 511 660 072, 502 690 528
tel/ fax +48 25 797 41 38
e-mail: ubojniadobrowolska@o2.pl
Stare Kobiałki 106 21-450 Stoczek Łukowski



SPRZEDAM siano bele 120/120 I skos z łąk gruntowych bardzo dobrej jakości cena 70 zł 46 szt. mam również słomę 40 szt. po 30 zł. Tel. 690 475 254

SPRZEDAM ziemniaki sadzeniaki IRGA, WINETA, BELAROZA, JURKI, MELODY.667 799 205 Tel. 667 799 205

SPRZEDAM owies Nawigator na siew,gorczycę na poplon , pszenicę na mąkę i pszenżyto . Samoklęski Tel. 506 196 863

SPRZEDAM mąkę pszenną bezglutenową i wysokobiałkową , obie mąki są dobre do gotowania i pieczenia.Samoklęski. Tel. 506 196 863

SIANOwbelach.Cena80zł/szt. Krasew Tel. 505 424 216

SPRZEDAM słomę i siano w belach, suche pod dachem. Słomę około 30 szt, siano ok 40 szt. Cena do uzgodnienia Tel. 669 459 755

SPRZEDAM ziemniaki sadzeniaku odmiana Wineta, Jurek i Soraja. Cena 30 zł / 100 kg. Okolice Radzynia Podl. Tel. 505 424 216

SPRZEDAM ziemniaki do sadzenia: BELLAROZA, JUREK, SORAJA. Cena:0,50 zł/kg Wola Chomejowa Tel. 503 845 536

SŁOMA owsiana w belach 120/120 , zbiór 2025. 20 sztuk bardzo dobrej jakości, przechowywane w budynku 20 sztuk, Turów Tel. 609 981 330

SPRZEDAM siano pogodne pachnące: jęczmień, owies, pszenica, pszenżyto, możliwość transportu, Lubartów Tel. 508 631 372

SPRZEDAM siano, owies, ziemniaki sadzeniaki i jadalne. . Starościn. Tel. 727 510 935

SPRZEDAM. Pszenica, owies, słoma, siano. Tel. 725 077 442

SPRZEDAM. Łubin, kukurydza, sorgo, groch dla ryb. Tel. 725 077 442

SPRZEDAM pszczoły warszawskie zwykłe z ulami lub bez (ule na 3 rodziny). Lubartów. Ul 300zł, pszczoły 400zł. Tel. 504 652 071

SPRZEDAM pszenicę i żyto, Leszkowice Tel. 727 537 200

» INNE

SPRZEDAM terenowe Daihatsu Feroza 1.6 benzyna + gaz, 1992 rok, stan bardzo dobry, cena 12 000 zł. Parczew Tel. 502 577 697

ODDAM bezpłatnie skrzynki drewniane po jabłkach o wymiarze 60x40x20. Tel. 507 114 046

SPRZEDAM zrzuty poroża łosia skandynawskiego. Tel. 789 244 885

» KUPIĘ

KUPIĘ PRASĘ kostkującą, rolującą, siewnik, przyczepę, talerzówkę, glebogryzarkę-,ciągnik z napędem i mały, kombajn zbożowy, ładowarka teleskopowa sprawne i uszkodzone, owijarkę do bel Tel. 503 643 162

REG

PILNIE KUPIĘ każdy sprzęt ciągnik rolniczy, kombajn ziemniaczany sadzarkę sortownik, kopaczkę, glebogryzarkę talerzówkę prasę, przyczepę, wywrotkę, rozsiewacz RCW, gniotownik wialnię Tel. 512 598 054

KUPIĘ CIĄGNIK, KOMBAJN,ŁADOWARKĘ TELESKOPOWĄ, KOPARKĘ, KOPARKO - ŁADOWARKĘ, MINI ŁADOWARKĘ - MANITOU, CASE, BOBCAT, MF, MATBRO, NEW HOLLAND I INNE W KAŻDYM STANIE. Tel. 607 876 449

KUPIĘ TALERZÓWKĘ, glebogryzarkę, kopaczkę, siewnik, agregat, ciągnik z turem, przyczepę, żmijkę do zboża Tel. 783 154 031

KUPIĘ skrzynki drewniane jedynki używane. Interesują mnie skrzynki w dobrym stanie, przechowywane pod dachem. Od 500 sztuk po większe ilości. Zapewniam własnym odbiór i transport. Tel. 607 329 393

KUPIĘ DRZWI DO CIĄGNIKA „T25" ORYGINALNE, CZĘŚCI DO KOSIARKI „OSA" SILNIK „ES" OD MASZYNY DO MŁÓCENIA Tel. 502 243 030

ZWIERZĘTA

SPRZEDAM kury nioski 70 tygodniowe, niosące. Cena 22 zł / szt. Puławy, Łuków, Lubartów, Radzyń Podl. Parczew część zachodnia. Możliwość dowozu Tel. 509 348 264

SPRZEDAM króle,kaczki-,gęsi ,ok Lubartowa Tel. 505 861 164

FOKSTERIER 6 miesięcy czarny podpalany. Matka 3 kolory z rodowodem, ojciec jagterier cena 700 zł Tel. 690 475 254

SPRZEDAM Źrebicę 2-letnią. Zimnokrwista, główna księga, chodzi w zaprzęgu. Tel. 53 503 65 27

SPRZEDAM PSZCZOŁY NA RAMCE WARSZAWSKIEJ ZWYKŁEJ .CENA DO UZGODNIENIA. OSTRÓW LUBELSKI Tel. 667 099 935

SPRZEDAM prosięta Cena 600 zł para Tel. 726 595 997

SPRZEDAM dwu miesięczne koźlęta białe,siwe czarne cena 100 zł szt. Okolice Milejowa sms po godz.20:00 Rasa anglonubijska i seaneńczyk Tel. 502 268 084

PILNIE sprzedam pszczoły warszawskie zwykłe. Powiat radzyński. Tel. 505 415 813

SPRZEDAM pszczoły (ul Warszawski - zwykły) cena 550 zł Wohyń Tel. 518 850 041

GOŁĘBIE Białe Pocztowe, Obrączkowane, bardzo ładne, cena do uzgodnienia , tel. 784-303-584 Tel. 784 303 584

HOBBY

SPRZEDAM 4 rowery używane sprawne w cenie 250 zł szt. Okolice Puław Tel. 518 216 744

SPRZEDAM akordeon włoski 120 basów. Lubartów. Tel. 781 366 761

USŁUGI

TRANSPORT PRZEPROWADZKI, transport aut, maszyn i innych rzeczy Tel. 511 925 566

» BUDOWA, REMONT

MALOWANIE DACHÓW Tel. 516 964 592

FEST Bud od fundamentu po dach: budynki, garaże, domy, wiaty, zadaszenia Tel. 504 195 361

USŁUGI remontowo budowlane,wykończanie wnętrz,pokrycia dachowe,elewacje,domki drewniane,karton gips ,płytki,całe woj.lubelskie Tel. 510 278 095

USŁUGI koparką, wywrotką, glebogryzarką, rębakiem, lawetą, prace ziemne, wywóz gruzu, żwir, piasek, ziemia, torf. Wycinka drzew Tel. 505 833 308

MALOWANIE dachów. Tel. 604 217 219

MALOWANIE dachów i elewacji, sprawnie, solidnie Tel. 607 337 546

UKŁADANIE kostki brukowej Tel. 501 956 111

MALOWANIE i mycie elewacji i dachów Tel. 722 722 404

CYKLINOWANIE bezpyłowe Tel. 605 660 777

SPRZEDAM deski suche dębowe i sosnowe plus grab opałowy okolice Radzynia Tel. 668 632 773

» INNE

GOLAR Wycinka Drzew / Wycinka trudnych drzew / Ścinka sekcyjna / Usuwanie gałęzi / Karczowanie i porządkowanie działek Tel. 723 543 432

» SERWIS

NAPRAWA ciągników rolniczych,instalacji elektrycznych,skrzynie biegów wszystkie marki+radzieckie bez komputera+skutery,lakierowanie z dojazdem do 100km okolice Parczewa Tel. 792 943 318

POMPY wodne naprawa, skup używanych Tel. 604 200 271

NAPRAWA motocykli skuterów oraz Quadów. Uzgodnienia telefoniczne. Biłgoraj tel.532 199 173

DOM

» MEBLE

SPRZEDAM drzwi kuchenne, łazienkowe, wejściowe Tel. 504 173 243

SPRZEDAM wersalkę, 4 fotele i 2 ławy. Tel. 507 114 046

SPRZEDAM regał pokojowy Fabryka w Swarzędzu, o wymiarach 3x2,10 m w bardzo dobrym stanie. Cena 400 zł Tel. 507 114 046

SPRZEDAM szafę dwudrzwiową. Tel. 507 114 046

» AGD

SPRZEDAM lodówkę z szufladkowym zamrażalnikiem. Tel. 507 114 046

» URZĄDZENIA

SPRZEDAM Bojler-podgrzewacz ciepłej wody użytkowej (c.w.u.) pionowy, 200l. z grzałką firmy Elektroplasmet, stan bardzo dobry Tel. 605 288 379

SPRZEDAM bojler 140l Tel. 504 173 243

SPRZEDAM spawarkę 1 faz , krajzegę bez silnika , cena do uzgod , ok. Lubartowa Tel. 505 861 164

SPRZEDAM tokarkę, frezarkę, wiertarkę kolumnową, dłutownicę Tel. 795 441 056

SPRZEDAM trzyżyłowy przewód w gumie dł. 33 m. Cena do uzgodnienia. Okolice Puław. Tel. 609 342 674

SPRZEDAM wężownice kuchenną na wodę ciepłą, nowa, nieużywana. Cena do uzgodnienia. Okolice Puław Tel. 609 342 674

SPRZEDAM nowe reduktory tlenowy i acytlenowy, nowe nieużywane palniki do spawania i cięcia metalu. Cena do uzgodnienia. Okolice Puław. Tel. 609 342 674

OKLEJARKA do obrzeży meblowych MSU - 45 Cena 1100 zł; Frezarka do obrzeżny meblowych EKONO Jaroma Cena 2100 zł Tel. 606 141 210

» MATERIAŁY BUDOWLANE

SPRZEDAM parkiet bukowy o wymiarach 7x40 cm, grubość 22mm, ilość 28m2. Cena 20 zł m2 Tel. 507 114 046

SPRZEDAM cegłę nową, czerwoną, pełną Tel. 698 233 029

PUSTAKI żużlowe 250szt po 5 zł za szt trzymane pod dachem Sosnówka112 Tel. 604 142 508

KRĘGI betonowe 80 na przejazdy Tel. 502 398 044

SPRZEDAM blachę falistą ocynkowaną z rozbiórki garażu 8 arkuszy, dł. 2m, szer. 1,15 m. 6 arkuszy dł. 180 cm, szer. 86 cm. Cena do uzgodnienia. Okolice Puław Tel. 609 342 674

SPRZEDAM drzwi dwuskrzydłowe garażowe z blachy faliste, ocynkowanej. Cena do uzgodnienia. Okolice Puław Tel. 609 342 674

BLACHA biała akrylowa T18 0,5x67 cm x 200 cm 15 zł/ mb. Tel. 888 302 303

SŁUPKI fi 53 x 2 cena : 15 zł/mb. Tel. 888 302 303

BLACHA Ocynkowana w kręgu 0,5x315 10 ton po 3,40 zł/kg tel. Tel. 888 302 303

KAFLE żółte i białe oraz drzwiczki i czopuch do pieca Kamino, c. 500 zł, Lubartów. Tel. 661 482 474

SPRZEDAM tarcicę sosnową sezonowaną i nieobrzynaną (dwucalówka, calówka) większa ilość. Okolice Kocka Tel. 600 035 040

» INNE

MONTAŻ ogrodzeń z materiałem lub bez i renowacja ogrodzeń Tel. 696 989 709 lub 732 644 727

SRZEDAM przewody pięciożyłowe z wtykami, różne długości, silnik poloneza 1500 i rożne części do poloneza, kotlinę kowalską przenośnią. Tel. 798 357 219

SPRZEDAM stary niemiecki zegar ścienny. Lubartów. 350zł. Tel. 789 244 885

REKLAMA

PSYCHOTERAPIA
Małgorzata Orzechowska

Gabinet
Psychoterapii
Małgorzata Orzechowska

Psychoterapia indywidulana:
- depresja, zaburzenia lękowe, zaburzenia osobowości
- nadmierne zamartwianie się, poczucie bezsilności, brak nadziei na przyszłość, bezsenność, autoagresja, myśli samobójcze
- powtarzające się problemy w relacjach np. poczucie odrzucenia, konflikty, izolowanie się, lęk społeczny, trudność w stworzeniu stałego satysfakcjonującego związku

Terapia par:
- doświadczenie kryzysu w relacji
- częste konflikty
- zdrada
- poczucie wypalenia w związku

Łuków
ul. Rogalińskiego 8

Radzyń Podlaski
ul. Ostrowiecka 38

tel. **660 667 093**

www.gabinetyterapii.pl

eprasa.pl 57673b3bfd

ROZMAITOŚCI

SPRZEDAM sprężarkę nowa polska 25l. Cena 400 zł. Radzyń Tel. 607 917 107



SPRZEDAM stare deski, belki i drewno na ściany, sufity, elewację boazeria do wystroju wnętrz. Możliwa wysyłka. Tel. 787 459 267 Email: dobrodrew@wp.pl www.dodrodrew.pl FB dobrodrew

FIRMA PHU „Zieliński" Oferujemy drewno opałowe w wałkach lub łupane. TRANSPORT HDS GRATIS.Cennik:

-grab	270	zł
-dąb	250	zł
-brzoza	240	zł
-olcha	230	zł
-sosna	200	zł

-osika 180 zł Tel. 81 857 51 33

SPRZEDAM wysięgnik budowlany Tel. 504 173 243

GROSZEK POLSKI BARTEX GOLD, OGIEŃ ULTRA, ORZECH ULTRA SUCHY 3% popiołu, BRYKIET TORFOWY I DĘBOWY RUF. DOSTAWA 3zł/km. ŁUKÓW Tel. 604 652 819

PELLET SOSNOWY, REZULT, GRANULITA, BARLINEK, GOLD ENERGY, EPSERWIS, OLCZYK I DĘBOWY EDWOOD, A1 CERTYFIKAT DOSTĘPNY OD RĘKI. DOSTAWA SAMOCHÓD Z WINDĄ 3zł/km. ŁUKÓW Tel. 604 652 819

OBRZYNKI TARTACZNE Z ŁATY I GRUBE, Cena 150 zł za metr, dostawa 2-5 paczek, 4zł/km. Czarna ziemia, piasek, żwir, żużel od 3-12t. ŁUKÓW Tel. 604 652 819

DREWNO kominkowe i opałowe rąbane suche i mokre: SOSNA, BRZOZA, DĄB, GRAB, BUK. Dostępne od ręki. Transport min. 3m, 3zł/km. ŁUKÓW Tel. 604 652 819

SPRZEDAŻ rzeczy używanych: telewizory,lodówki meble: stoły, krzesła, komody itp. Rowery, kosiarki,krajzegi,silniki,motoreduktory, imadła używane z Niemiec.Łuków ul.Kanałowa 5A obok nowej Baltony. ...

KUPIĘ monety stare, różne, srebrne, złote. Tel. 663 050 052



SPRZEDAM szczęki na wiatę handlową lub garaż zadaszoną, boki rozsuwane, wymiary dł. 5m, szer 3m, wys. 2m. Skrzynki drewniane, , skrzyneczki,donice do upraw plastikowe, Łuków Tel. 510 236 746

KUCHNIA gazowa - elektryczna 6 palnikowa gastronomicz. Frytownica gastronomiczna duża. Patelnia gazowa. Stol do bilarda firmy Kaczor. Stół + 2 ławki do altanki. Okna z demontażu Tel. 505 090 467

PROSTOWNIK z rozruchem oraz zwykły na 12/24V. Wałek do heblarki, szr. 40 cm., nowy. cena 650 zł. Lubartów. Tel. 661 482 474

SPRZEDAM hale rozebraną o pow. 340 m2 , wymiary: 9 m szer x 36 m dł x 4 m wys., zabudowana blachą, z projektem budowlanym oraz 2 zbiorniki po 10000 l metalowe po paliwie Tel. 694 934 748

KOSIARKA spalinowa do trawy z koszem Craftsman 4,5 km, sprzedam tanio. Cena 390 zł Radzyń Tel. 500 611 235

Media System
ALARMY I MONITORING

doradzamy
montujemy
serwisujemy
83 352 12 15
www.mediasystem-tdi.pl
ul. Pocztowa 4 Radzyń Poddlaski

Rok założenia 1983
STUDNIE
Mirosław Izdebski
Dąbrówka Stany 74

608 046 239, 504 320 592
✓ STUDNIE WIERCONE ✓ POMPY CIEPŁA
✓ DESZCZOWNIE ✓ ODWODNIENIA

WYWÓZ ZŁOMU
sprzętu AGD, RTV, gruzu, mebli, ubrań, sprzątanie piwnic, strychów, garaży, domów po lokatorach i zmarłych i inne
WYCINKA DRZEW
podcinanie, karczowanie, koszenie i sprzątanie działek, wywóz lub zrębkowanie gałęzi
PRACE ROZBIÓRKOWE
(stare domy, stodoły, komórki, szklarnie itp.)
MYCIE
malowanie elewacji, dachów itp.
ODŚNIEŻANIE
dachów, placów, wywóz śniegu
CAŁE WOJEWÓDZTWO
od 8 do 21
514-299-106

ZNAJDŹ NAS NA
facebook

DOCIEPLANIE BUDYNKÓW
SZYBKO • TANIO • SOLIDNIE
tel. 502 053 214

SZAMBA
PROSTOKĄTNE
6 m³, 8 m³, 10 m³
Z ATESTEM

Ulan Duży 64
Tel. 501 012 989
E-mail: przybysz.58@wp.pl
www.szambabetonoweulanduzy.pl

Matrymonialne

Miły mężczyzna koło 60-ki

pozna Panią w wieku 50-60 lat narodowość nie ma znaczenia. Powiat radzyński

Tel. 696 714 447

Zapoznam Panią 60+

nie do związku, tylko do spotkań (dyskretnie) Okolice Biłgoraja

Tel. 607 386 922

Poznam normalną kobietę do stałego związku

Możliwa pomoc lub wspólne zamieszkanie ok Międzyrzeca Podl. Niezależny w średnim wieku.

Tel. 600 773 807

TYGODNIK LOKALNY wspólnota
NADAJ OGŁOSZENIE
BEZ WYCHODZENIA Z DOMU

Wyślij SMS pod numer: 79567
o treści: WL.treść ogłoszenia
np. wl.sprzedam audi A4, 97 r., benzyna gaz
Koszt SMS-a to 11,07 zł z VAT
Szczegółowy regulamin na 24wspolnota.pl
REG

eprasa.pl 57673b3bfd

Lubelski NFZ zapewnia o finansowaniu i dostępności badań.

Pacjent: „W chorobie nowotworowej każdy tydzień ma znaczenie, a ja straciłem ich kilka”

LUBLIN: Narodowy Funduszu Zdrowia zapewnia, że finansowanie profilaktyki jest zabezpieczone, a badania kluczowe dla wczesnego wykrywania nowotworów są w pełni dostępne.

Dyrektor lubelskiego NFZ dementuje

Lubelski Oddział Wojewódzki Narodowego Funduszu Zdrowia zapewnił w ostatnim czasie, że darmowe badania profilaktyczne, takie jak testy HPV HR, mammografia oraz kolonoskopia, będące kluczowe dla wczesnego wykrywania nowotworów - są w pełni dostępne. Podkreśla, że bezpłatne badania profilaktyczne są możliwe dzięki środkom z NFZ. Dodaje, że badania diagnostyczne dla dzieci i młodzieży do 18 roku życia oraz badania w ramach diagnostyki i leczenia onkologicznego (DILO) są finansowane w 100 proc. dla wszystkich pacjentów w tych grupach.

- Finansowanie profilaktyki, badanie pacjentów z kartą diagnostyki i leczenia onkologicznego (DiLO) oraz badania dla dzieci i młodzieży do 18 roku życia są zabezpieczone i finansowane przez Narodowy Fundusz Zdrowia w 100 proc. - przypomina Paweł Piróg, dyrektor Lubelskiego Oddziału Wojewódzkiego NFZ. - Chciałbym zdementować informację o ograniczeniu finansowania profilaktyki. To nieprawda. Badania profilaktycznie były, są i będą finansowane przez NFZ w 100 procentach. Mówimy o takich badaniach jak testy HPV HR, mammografia oraz kolonoskopia, które są kluczowe dla wczesnego wykrywania nowotworów.

Z informacji przekazanych przez NFZ wynika, że kobiety w wieku 25-64 lata mogą wykonać test HPV HR. To podstawowe badanie, które ma zwiększać skuteczność wykrywania stanów przedrakowych i pozwalać zahamować rozwój raka szyjki macicy na wczesnym etapie. Z kolei kolonoskopia jest dostępna zarówno dla kobiet, jak i mężczyzn w wieku 50-65 lat i – przy braku czynników ryzyka – przeprowadzana jest raz na 10 lat. W przypadku osób, u których w najbliższej rodzinie wystąpił nowotwór jelita grubego, badanie to może być jednak zlecone wcześniej, już od 40. roku życia. Zaś profilaktyczna mammografia jest przeznaczona dla kobiet od 45 do 74 roku życia. Można ją zrobić w pracowniach stacjonarnych oraz w mammobusach.

- Skuteczność profilaktyki zależy w dużej mierze od zaangażowania całego społeczeństwa, a także od przeciwdziałania dezinformacji. Dlatego chciałbym zdecydowanie zdementować informację o ograniczeniu dostępu do profilaktyki. To nieprawda - podkreśla dyrektor Paweł Piróg.

Szybka ścieżka onkologiczna

Poza tym podkreślono, że badania diagnostyczne kosztochłonne, czyli tomografia komputerowa, rezonans magnetyczny, gastroskopia i kolonoskopia, są nielimitowane i dostępne w szybkim terminie dla pacjentów, u których lekarze podejrzewają chorobę onkologiczną. - Taki pacjent powinien otrzymać kartę Diagnostyki i Leczenia Onkologicznego (DiLO). Karta DiLO uprawnia pacjenta do tzw. szybkiej ścieżki onkologicznej. Oznacza to, że badania takiego pacjenta są traktowane priorytetowo, a placówka medyczna otrzyma 100 proc. płatności za każde takie świadczenie – wyjaśnia Piróg.

Taka sytuacja dotyczy również dzieci i młodzieży do 18 roku życia. Wszystkie badania pacjentów w tej grupie wiekowej mają być sfinansowane w 100 proc.

Od drugiego kwartału tego roku ma zmienić się sposób płatności przez NFZ za badania diagnostyczne ambulatoryjne, które wykraczają poza umowę z Narodowym Funduszem Zdrowia. Zmiana dotyczy rozliczenia nadwykonań. - Zostało utrzymane nielimitowane rozliczanie badań, z tym że każde badanie diagnostyczne wykonane ponad wartość umowy NFZ będzie finansował stawką korygującą (degresywną): w endoskopii (gastroskopia i kolonoskopia): 60 proc. w diagnostyce obrazowej (tomografia komputerowa i rezonans magnetyczny): 50 proc. - wyjaśnia NFZ.

Funduszu podsumowuje, że na zdrowie rok do roku przeznacza więcej środków, ale wydatki na ten cel rosną jeszcze szybciej. W 2021 r. budżet NFZ po raz pierwszy przekroczył 100 mld zł. Pięć lat później, w 2026 r. plan finansowy Funduszu jest dwukrotnie wyższy – ponad 200 mld zł.

Fundacja komentuje i wylicza problemy

Do informacji przekazanych przez NFZ odniosła się Onkofundacja Alivia działająca na rzecz pacjentów onkologicznych. Zwraca ona uwagę, że pacjenci onkologiczni teoretycznie mają zagwarantowaną szybką ścieżkę diagnostyki i leczenia. Jednak jej zdaniem - w praktyce problemem jest moment, w którym pacjenci realnie na nią trafiają.

- W wielu przypadkach karta DILO nie jest wystawiana na etapie podstawowej opieki zdrowotnej (POZ), lecz dopiero w szpitalu, gdy proces diagnostyczny jest już zaawansowany. Oznacza to, że pacjenci przez długi czas pozostają poza szybką ścieżką i czekają w standardowych kolejkach na badania takie jak tomografia komputerowa, rezonans magnetyczny czy endoskopia - wyjaśnia nam Paulina Gadomska-Dzięcioł, koordynatorka ds. relacji zewnętrznych w Onkofundacji Alivia.

Paulina Gadomska-Dzięcioł dodaje, że z danych NFZ wynika, że jedynie około 35 procent kart DILO wystawianych jest w POZ, co potwierdza, że większość pacjentów trafia do systemu przyspieszonego dopiero na późniejszym etapie diagnostyki. - W efekcie mechanizm, który miał skracać czas do rozpoznania i leczenia, w wielu przypadkach nie działa od samego początku ścieżki pacjenta - uzupełnia.

Wstrzymanie zapisów, brak terminów w 2 szpitalach na Lubelszczyźnie

Fundacja Alivia zwraca również uwagę, że pacjenci już dziś odczuwają skutki ograniczonej dostępności diagnostyki i niepewności systemowej. Potwierdzają to sygnały napływające z województwa lubelskiego.

- W SPZOZ w Krasnymstawie pacjenci słyszą, że wstrzymano zapisy na gastroskopię i kolonoskopię z powodu wdrożenia limitów, a ewentualne terminy mają pojawić się najwcześniej w czerwcu. Z kolei w Szpitalu Powiatowym w Rykach pacjentom przekazywano informacje o braku terminów na tomografię komputerową, kolonoskopię i gastroskopię oraz o braku grafików na kolejny miesiąc, co uniemożliwia nawet zapisanie się na badanie - wymienia Gadomska-Dzięcioł.

Według koordynatorki - takie sytuacje pokazują, że problem nie ma wyłącznie charakteru formalnego czy finansowego, lecz bezpośrednio przekłada się na codzienne doświadczenia pacjentów. W jej opinii osoby z podejrzeniem nowotworu często nie wiedzą, kiedy zostaną przebadane, a w chorobach onkologicznych czas ma kluczowe znaczenie. - Traktowanie badań jako obszaru oszczędności, a nie inwestycji, prowadzi do późniejszych rozpoznań, trudniejszego leczenia oraz wyższych kosztów w przyszłości, zarówno finansowych, jak i społecznych - dodaje.

W związku z tym Fundacja apeluje o zwiększenie i stabilizację finansowania Narodowego Funduszu Zdrowia, rezygnację z działań ograniczających dostęp do diagnostyki, przeprowadzenie audytu efektywności wydatków oraz przedstawienie długoterminowego planu stabilizacji systemu ochrony zdrowia na lata 2026–2027. Podkreśla również, że mimo wielokrotnych apeli kierowanych do instytucji publicznych, wciąż brakuje systemowej odpowiedzi na zgłaszane przez pacjentów problemy.

Pacjent o swojej sytuacji

Jak mówi jeden z pacjentów onkologicznych, związany z fundacją:

- Dopiero w szpitalu dowiedziałem się, że mogłem być w szybkiej ścieżce. Wcześniej po prostu czekałem na badania, nie wiedząc, że czas ma aż takie znaczenie. W chorobie nowotworowej każdy tydzień ma znaczenie, a ja straciłem ich kilka na samym początku.

Joanna Niećko

Rozsypała śmieci na środku drogi. Wpadła dzięki monitoringowi

35-latka w rejonie jednego ze skrzyżowań w Puławach wysypała na środek jezdni zawartość worka na śmieci, a następnie rozgarnęła odpady nogą po ulicy. Wszystko nagrały kamery miejskiego monitoringu. Kobieta usłyszała zarzuty.



Fot. Facebook Puławskie Wyniki

Wszystko nagrała kamera monitoringu. Dzięki temu szybko udało się zidentyfikować sprawczynię zdarzenia

Kierowcy, którzy w piątek, 17 kwietnia wczesnym rankiem jechali do centrum Puław ul. Piłsudskiego od strony „starego” mostu na Wiśle i Góry Puławskiego, natrafili na niecodzienny widok. Na środku ulicy leżały śmieci.

Podobnie strażnicy miejscy, którzy rano przyszli do pracy, przecierali oczy ze zdumienia, gdy przeglądając monitoring z terenu miasta, zobaczyli, na jaki pomysł wpadła pewna kobieta.

Miejskie kamery nagrały, jak w czwartkowy wieczór (16 kwietnia) o godz. 23.05. w pobliżu skrzyżowania ul. Piłsudskiego i 6 Sierpnia na środek ulicy wychodzi kobieta z workiem na śmieci w ręku, wysypuje jego zawartość na drogę, a następnie rozgarnuje nogą i po wszystkim oddala się w kierunku pobliskiego mostu.

Dzięki dość dobrze widocznemu ubiorowi i rysopisowi sprawczyni zdarzenia, strażnicy ustalili, że przebywa w rejonie ul. Mokrej. Udali się na miejsce, gdzie wkrótce natknęli się na kobietę uwiecznioną na nagraniu. Poinformowali ją o tym, że jej wyczyn zarejestrował miejski monitoring, ale odmówiła przyjęcia mandatu i utrudniała czynności, podnosząc, że nie ma stałego miejsca zamieszkania.

W tej sytuacji strażnicy postanowili wezwać policyjny patrol. Przybyli na miejsce policjanci potwierdzili, że kobieta nie ma stałego miejsca zamieszkania, a kiedyś była zameldowana w powiecie kozienickim. Strażnicy złożyli zawiadomienie o podejrzeniu popełnienia przestępstwa, a 35-latka została przewieziona na komendę i tam przesłuchana. Usłyszała zarzuty z art. 145 kodeksu wykroczeń (zaśmiecania miejsc publicznych). Grozi jej kara grzywny nie niższa niż 500 zł oraz kara nagany.

Jak informuje sierż. szt. Łukasz Kęsik z Komendy Powiatowej Policji w Puławach, nie przyznała się do zarzucanych jej czynów, odmówiła odpowiedzi na pytanie o przyczynę swojego postępowania i nie potrafiła logicznie wyjaśnić, dlaczego rozsypała śmieci na ulicy. W chwili zatrzymania była trzeźwa. Wcześniej była notowana za wykroczenia porządkowe.

Marta Pietroń

REG

eprasa.pl 57673b3bfd

Wyższa Szkoła Gotowania na Gazie - spotkanie CXCI

Manty – najlepsze pierogi Azji

Stany mają całkiem fajną kuchnię. Oczywiście nie te Zjednoczone, bo oni chyba nawet swojemu prezydentowi dają coś, co zatyka jakieś ważne żyłki powyżej szyi.

Chodzi o te w Azji Środkowej - Kazachstan, Turkmenistan, Kirgistan, Tadżykistan i Uzbekistan... Serdecznie polecam, żeby się wybrać (rewelacja! ciekawie, bezpiecznie i tanio!). A na razie kawałek z tamtejszej kuchni. Pierogi - mistrzostwo świata. Prawie tak dobre, jak nasze.

Ja wiem, że w pierogi to my Lubelszczyźnie jesteśmy najlepsi, ale zobaczmy, jak to robią w Uzbekistanie. A dobrze robią.

Zaczynamy od przygotowania ciasta. Trochę różni się od naszego klasycznego pierogowego, choć jeśli zrobimy takie, to też będzie dobrze. Różnica polega na **dodaniu jogurtu** albo kefiru (od Kaukazu na wschód dodaje się go do większości ciast). Czyli: przesiewamy na stolnicę **500 gramów mąki tortowej**, robimy na środku wgłębienie i wlewamy ok. **120 ml ciepłej wody**. Mieszamy na początku szpatułką, a jak się wystudzi - rękami. Potem dodajemy ok. **100 ml jogurtu**, łyżkę oleju, szczyptę soli i ugniatamy na sprężyste (po naciśnięciu wracające do swojego kształtu) ciasto. Formujemy kulę, zawijamy w folię i **na pół godziny do lodówki**.

Mięso to tradycyjnie **baranina**, ale może być też wołowina. Raczej tłuste niż jakieś śmiertelnie chude. Po cichu Wam powiem, że jak zrobicie z indyka, to też nie grzech. Grzech to wieprzowina: Uzbecy to muzułmanie. Mielimy grubo, przyprawiamy na ostro c**zosnkiem, kminem rzymskim, potartą cebulą, solą, grubo mielonym pieprzem i kolendrą.**

Ciasto rozwałkowujemy **cieniutko,** ma być świat widać. Wielkość może być rozmaita: jadałem maleńkie jak uszka, ale i takie wielkości gruzińskich chinkali. Ja wyciąłem swoją foremką do pierogów (9 cm średnicy), ale potem jeszcze lekko rozciągnąłem. **Formowanie może być dość dowolne**. Tradycyjnie przypominają sakiewkę z czterema „graniami" do szczytu, mogą być bardziej kuliste. A jak odruchowo pozlepiasz jak polskie, to też będzie dobrze.

Gotujemy na parze. Możemy użyć specjalnego garnka, ale jeśli nie, to można zaimprowizować, rozwieszając nad garnkiem z gotującą się wodą chustę z gazy. Zresztą, na Lubelszczyźnie, w krainie wszelkich parowańców i pampuchów, każdy na pewno jakiś patent ma. Pamiętamy, żeby **miejsce sklejenia pierożków było na górze**. Jak długo? Ponieważ nasze manty i garnki mogą być różnej wielkości, to po prostu najpierw zrobić trzeba porcję testową. 5-10 minut.

Jak się podaje? W towarzystwie sosów. Na pewno musi się w oddzielnej miseczce znaleźć **dobra, kwaśna śmietana**. W drugiej **jogurt zaprawiony czosnkiem i ziołami (w tym miętą)**, w trzeciej **coś z pomidorami i papryką**, taki bardziej na ostro.

Zwykle znikają do ostatniego, ale jeżeli jakimś cudem Ci zostały, to spokojnie można zamrozić. Można i tak, i tak, ale chyba lepiej surowe niż ugotowane.

Zbigniew Smółko



CIASTO:
500 gramów mąki tortowej
120 ml ciepłej wody
100 ml jogurtu albo kefiru
łyżka oleju
szczypta soli

FARSZ:
400 gramów mielonej baraniny albo wołowiny
pół cebuli
3 ząbki czosnku
kolendra
sól,
grubo mielony pieprz

Jest jeszcze sposób, żeby pójść na skróty. Można manty zrobić bez zawijania. Patent dla leniuszków. Otóż: takie jednoporcjowe kulki z naszego mięsnego farszu rozkładamy bezpośrednio na suchej patelni. Mieści się sześć - siedem sztuk. Każdą po prostu przykrywamy i otulamy od góry i boków krążkiem z ciasta, zostawiając po bokach „falbanki". Przez minutę - dwie podsmażamy, a potem wlewamy pół szklanki wrzącej wody albo jakiegoś wywaru, tyle tylko, żeby przykryło dno i miało co parować. Patelnię przykrywamy, zmniejszamy ogień i czekamy kilka minut. I tyle.

KRZYŻÓWKA

Gigant z Rodos		Leczy chorego kota		Szpakowaty koń / De ..., zespó³	Zajêcie, robota	Enrique, pi³karz / Daje siê we znaki latem			Zbyt wysoka wp³ata	10	Paso¿ytniczy grzyb / Narwaniec			Dzieciêca zabawa		Mê¿czyzna darzony mi³oœci¹
Mityczna siedziba bogów					6	Antonim ró¿nicy					Miêkki metal, l.at. 37					
Pisze lew¹ rêk¹				18		5			Lubi paliæ w starym piecu					12		Ostrzegawczy g³os wê¿a
Os¹d, opinia						Otwór w silosie / Religia ydów	19			14	Porwa³ Helenê w micie	1				
Czêœæ Wielkiej Brytanii								Asysta, œwita króla	Lokal na wiejsk¹ zabawê		Deformacja z³o¿a		Zamiast paska		Taniec ludowy	
Polski prezenter TV	Zgrubia³a ³odyga		Dawne zimowe okrycie	Imiê jak kr¹¿ownik	9						Marcin, znany sprinter					17
					Szermierz w czerni	16	Kosmetyka zdjêcia			4		3		Podanie Gruszki		Litera grecka
Kobieta filozof				7			MaŸ przeciwtarciu	13		15		Krótki szkic literacki				
Dawny symbol chwa³y					Dorota, b. lekkoatletka					Krótki ¿akiecik kobiecy		2				
Ciemny proszek do ciasta		Kolor opalonego cia³a					Za Uralem					Mieszka pod ziemi¹			20	
					Surowiec na chleb					Wêgierka w sadzie			11	8		

1	2	3	4	5	6	7	8	9	10	11	12

13	14	15	16	17	18	19	20

REG

eprasa.pl 57673b3bfd