Urzędnicy w Radzyniu mają warunki jak w korporacji - za publiczne pieniądze strona 3

Urząd Skarbowy w Radzyniu Podlaskim zmienia siedzibę strona 22


strona 24

TYGODNIK LOKALNY
wspólnota radzyńska

radzyn.24wspolnota.pl 5 - 11 maja 2026 r. ■ nr 18 (1191) ■ Cena 4,99 zł (w tym VAT 5%)

Tak Radzyń obchodził Święto Narodowe Trzeciego Maja

Oddział chirurgiczny ogranicza działalność!

Co dalej?



Co z nagłymi przypadkami? Gdzie szukać pomocy?

STR. 3

Po naszej publikacji miasto w końcu posprzątało problem z Partyzantów

STRONA 4

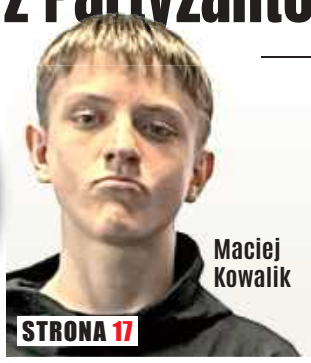

Maciej Kowalik

Z Radzynia na podium Mistrzostw Polski

STRONA 17

Wojewoda lubelski w Radzyniu Podlaskim

Czego dotyczyła wizyta?



STRONA 22

Jakubowski:

Oni nie mają cywilnej odwagi podpisać się pod tym, co publikują

STRONA 9



Jakub Jakubowski, burmistrz Miasta Radzyń Podlaski

Będziemy punkt po punkcie realizować nasz program

- Jak burmistrz radzi sobie z wszechobecnym hejtem?
- Jakie inwestycje są na etapie przygotowań?
- O co chodzi w aferze dotyczącej projektu związanego z przedszkolami?

Masz pomysł na rozwój Radzynia? Teraz możesz go zrealizować

STRONA 4

Szpital w Radzyniu z dużym dofinansowaniem

STRONA 22

R E K L A M A

MALOWANIE I MYCIE DACHÓW
510 500 800



R E K L A M A

SKUP – KASACJA POJAZDÓW
Tel. 500 813 500
WYSOKIE CENY
WŁASNY TRANSPORT
ZAŚWIADCZENIE O KASACJI

16,5 mln zł na kluczową drogę

STRONA 3

R E K L A M A

RADZYŃSKIE CENTRUM KOMINIARSTWA
Czyszczenie, Przeglądy Ceeb, Odbiory.
Frezowanie (rozwiercanie), wkłady kominowe ceramiczne, nierdzewne, stalowe.
Uszczelnianie kominów, szlamowanie.
Budowa całych kominów i remonty ponad dachem.
Kominy Izolowane Kwasoodporne.
Tel. 781-495-997, 578 143 582



N 1485 ISSN 1899-7058
9 771899 705604
RAD

eprasa.pl 5773b75c02

STOPKA

wspólnota
TYGODNIK LOKALNY

Pl. Wolności 11
Radzyń Podlaski
nad księgarnią Educo

21-300 Radzyń,
e-mail: radzyn@24wspolnota.pl

Tel. 517 070 803
poniedziałek - piątek
8.30 - 15.30



Redaktor naczelny
Mateusz Orzechowski



Dziennikarze:
Kacper Budrewicz
tel. 792 036 471,
budrewicz @24wspolnota.pl



Sylwia Olszewska
Tel. 780 021 100
olszewska.24wspolnota@op.pl



Magdalena Kołcon
tel. 533 495 228

Specjalista ds. reklamy
Agata Badziak
tel. 517 070 803
badziak@24wspolnota.pl

Skład: Jarosław Pałys
Wydawca
Wydawnictwo Wspólnota
Druk
Polska Press
Drukarnia Białystok
ul. Ignatki 40/2
Księgowość
tel. 510 166 892
Kolportaż
tel. 791 193 007

Informacja o polityce ochrony danych osobowych Wydawnictwa Wspólnota dostępna jest na naszej stronie internetowej 24wspolnota.pl oraz w siedzibach redakcji.

TU NADASZ
OGŁOSZENIE

RADZYŃ:
- Plac Wolności 11
- Ubezpieczenia Krzysztof Hryciuk, ul. Dąbrowskiego 15
- Brylancik ul. Ostrowiecka 20
- Ubezpieczenia Pogoda ul. Ostrowiecka 17

WOHYŃ
- Kwiaciarnia Barbara Podgajna, ul. Średnia 28

ZNAJDŹ NAS NA facebook

SŁOWNIK DAWNEGO RADZYNIA (CZ. 67)

DREWNIAK



Fot. Jacek Oniszczuk

Nieistniejący już budynek, usytuowany przy skrzyżowaniu ulic Dąbrowskiego i Pocztowej. Obiekt, w całości wykonany z drewna, należał do Gminnej Spółdzielni „Samopomoc Chłopska" i pełnił funkcję punktu handlowego, w którym rolnicy zaopatrywali się w artykuły potrzebne do prowadzenia gospodarstwa. Służył także jako miejsce skupu – okoliczni gospodarze dostarczali tam m.in. jajka i zboże. W latach 60. XX wieku budynek został przejęty przez Pocztę Polską, a na jego miejscu wzniesiono obecny gmach urzędu pocztowego.

Robert Mazurek

Jeśli znacie Państwo typowe dla Radzynia określenia przedmiotów, miejsc czy zwyczajów, podzielcie się nimi! Propozycje pojęć wraz z krótkimi definicjami można przesyłać na adres e-mail: radzyn@op.pl lub zgłaszać u Roberta Mazurka (tel. 606-234-320). Każda informacja jest cenna i przyczyni się do stworzenia kompletnego obrazu dawnego Radzynia Podlaskiego

Co, gdzie, kiedy?

MAJ 8 PT.
Spotkanie z Sylwią Iwaniuk, Galeria Patio, pałac Potockich, godz. 18

MAJ 9 SOB.
Mecz Orlęta – Ruch Ryki, Stadion miejski, godz. 17

MAJ 9 SOB.
„Dworskie opowieści" – II aukcja, pałac Potockich, godz. 18

MAJ 9 SOB.
Koncert Paweł Błędowski & Łukasz Jemioła, pałac Potockich, godz. 19.20

MAJ 10 NIEDZ.
Film „Duchy Inisherin", Sala kina Oranżeria, ROK, godz. 16

„Ludzie, których kochamy, zostają na zawsze, bo zostawili ślady w naszych sercach"

Pani
Annie Szymali

Wyrazy głębokiego żalu i współczucia z powodu śmierci

OJCA
składają

Pracownicy PT KRUS w Radzyniu Podlaskim



REKLAMA

F.H. Adrian Płatek
Składy: stali węgla nawozów
513 101 942
512 937 480
83 413 17 14
ul. Lubelska 7b
Radzyń Podlaski

SKLEP ELEKTRYCZNY
ul. Lubelska 1
Radzyń Podlaski
Tel. 83 352 15 37 / 604 211 640

MCGRANIT KAMIENIARSTWO
NAGROBKI
NAPISY NAGROBNE – ODNAWIANIE LITER
BALUSTRADY KUCHENNE I ŁAZIENKOWE, SCHODY, KOMINKI
Punkt handlowy: Cmentarz Komunalny ul. Lubelska 57 Radzyń Podlaski
575 111 759
500 303 814
sprzedaz@mcgranit.com.pl
www.mcgranit.com.pl
Siedziba firmy: PROFIL ul. Radzyńska 14/16 Międzyrzec Podlaski

HOLISTYKA
Naturalne Zabiegi Regeneracji Organizmu
MASAŻE ♣ REIKI ♣ MOXA
TERAPIA KRYSZTAŁAMI
REFLEKSOLOGIA EMOCJONALNA STÓP
PSYCHOLOGIA HOLISTYCZNA
882 695 739
RADZYŃ PODLASKI, UL. WYSZYŃSKIEGO 3B

WAŻNE TELEFONY

USŁUGI

FRYZJERSKIE

DOB
ul. Warszawska 15
(wejście od ul. Chomiczewskiego naprzeciwko "GRZYBKA")
tel. 788 285 116

UBEZPIECZENIA

KR
tel. 516 126 350,
83 352 08 04

FINANSE

KR
P
tel. 506 76 88 99

POMOC DROGOWA

T maszyn rolniczych i budowlanych o masie do 10 t POMOC DROGOWA 24h FREEHOL.PL tel. 793 793 136

INFORMATOR

ALARMOWE

Straż Pożarna
tel. 998, 112 lub 83 352 77 50
Policja
tel. 997, 112 lub 47 81 422 10

POGOTOWIE

Ratunkowe
tel. 999, 112 lub 83 352 84 61
Cieplne tel. 993
Energetyczne tel. 991

INSTYTUCJE I URZĘDY

Starostwo tel. 83 352 74 00
Wydział Komunikacji i dróg publicznych tel. 83 352 74 09
Urząd Miasta tel. 83 351 24 60
USC tel. 83 351 24 65
PUP tel. 83 352 93 80
KRUS tel. 83 352 07 51, 83 352 15 76
ARiMR tel. 83 352 79 80
Prokuratura Rejonowa
tel. 83 313 35 00
Sąd Rejonowy tel 83 313 30 01 BOI

URZĘDY GMIN/MIEJSKIE

Borki tel. 81 857 42 08
Czemierniki tel. 83 351 30 03
Kąkolewnica tel. 83 372 20 10
Radzyń Podlaski tel. 83 413 18 00
Ulan Majorat tel. 83 351 80 69
Wohyń tel. 83 353 00 03

INSPEKCJE

Powiatowy Inspektorat Nadzoru Budowlanego
tel. 83 352 74 15
Sanepid
tel. 83 352 74 16, 83 352 74 17
Powiatowy Inspektorat Weterynarii tel. 83 352 70 15
Ochrony Roślin i Nasiennictwa
tel. 734 116 098 (laboratorium)
83 352 89 16

OŚRODKI ZDROWIA

SPZOZ (ul. Wisznicka 111)
(rejestracja)
tel. 83 413 23 38, 607 803 057
Wojewódzki Szpital dla Nerwowo i Psychicznie Chorych w Suchowoli
tel. 83 353 03 63
Białka tel. 83 352 51 05
Czemierniki tel. 83 351 30 39
Komarówka Podl. tel. 83 353 50 15
Kąkolewnica tel. 83 372 21 01
Suchowola
tel. 83 353 03 67, 695 117 505
Wohyń tel. 83 353 00 17

RAD

eprasa.pl 5773b75c02

Oddział chirurgiczny w Radzyniu Podlaskim ogranicza działalność

Od 1 maja pacjenci radzyńskiego szpitala muszą liczyć się z utrudnieniami w dostępie do opieki chirurgicznej. Samodzielny Publiczny Zakład Opieki Zdrowotnej (SPZOZ) w Radzyniu Podlaskim poinformował o czasowym ograniczeniu pracy oddziału chirurgicznego. Powodem są braki personelu lekarskiego.

Jak wynika z oficjalnego komunikatu, pod którym podpisał się dyrektor placówki mgr inż. Jarosław Sosnowski, decyzja została podyktowana „nieplanowanymi trudnościami w zabezpieczeniu pełnej obsady lekarskiej". Braki kadrowe okazały się na tyle poważne, że uniemożliwiły bezpieczne realizowanie wszystkich świadczeń zdrowotnych na oddziale.

Zgodnie z przekazaną informacją, ograniczenie działalności oddziału chirurgicznego weszło w życie w piątek, 1 maja i potrwa przez cały miesiąc, aż do 31 maja. Nie wiadomo jednak, czy sytuacja nie będzie wymagała przedłużenia ograniczeń na kolejne miesiące.

Co z nagłymi przypadkami? Gdzie szukać pomocy?

Dyrekcja radzyńskiego szpitala zapewnia, że pacjenci w stanie nagłym nie pozostaną bez opieki. W sytuacjach, w których występuje bezpośrednie zagrożenie zdrowia lub życia pacjenta, świadczenia z zakresu chirurgii zostały przejęte przez okoliczne placówki.

Pomoc medyczna dla mieszkańców regionu będzie realizowana w trzech sąsiednich szpitalach:

– SPZOZ w Łukowie,
– SPZOZ w Parczewie,
– SPZOZ w Świdniku.

Kamil Pulik

16,5 mln zł na kluczową drogę. Po latach starań podpisano umowę – rusza wielka inwestycja

To jedna z najważniejszych inwestycji drogowych w powiecie radzyńskim ostatnich lat. 21 kwietnia w Starostwie Powiatowym w Radzyniu podpisano umowę na przebudowę drogi powiatowej nr 1206L na odcinku Stok – Skrzyszew – Żyłki – Gąsiory – Zakrzew – Główne.

Wartość przedsięwzięcia robi wrażenie – to ponad 16,5 mln zł brutto. Inwestycja realizowana będzie przy wsparciu środków z Rządowego Funduszu Rozwoju Dróg, a jej wykonawcą została firma Strabag.

Modernizacja obejmie strategiczny odcinek, który łączy tereny dwóch gmin i ma kluczowe znaczenie dla lokalnej komunikacji. To właśnie współpraca samorządów była jednym z fundamentów doprowadzenia projektu do etapu realizacji.

W uroczystym podpisaniu umowy uczestniczyli przedstawiciele władz powiatowych i gminnych, w tym starosta radzyński Szczepan Niebrzegowski, dyrektor Zarządu Dróg Powiatowych Michał Zając, reprezentant wykonawcy Marcin Zieliński oraz samorządowcy z gmin Ulan-Majorat i Radzyń Podlaski.

Jak podkreślano podczas spotkania, droga była jednym z najbardziej wymagających projektów w ostatnich latach – zarówno pod względem technicznym, jak i formalnym.

Podziękowania skierowano do wszystkich zaangażowanych w przygotowanie projektu – samorządowców, radnych oraz władz wojewódzkich. Podkreślono także znaczenie wkładu finansowego gmin, który umożliwił realizację inwestycji.

Przedstawiciel firmy Strabag zwrócił uwagę na sprawność powiatu w prowadzeniu procedur przetargowych i skuteczność w pozyskiwaniu środków zewnętrznych.

Wartość przedsięwzięcia robi wrażenie - to ponad 16,5 mln zł brutto. Inwestycja realizowana będzie przy wsparciu środków z Rządowego Funduszu Rozwoju Dróg, a jej wykonawcą została firma Strabag.

Prace budowlane mają rozpocząć się w najbliższym czasie. Po ich zakończeniu mieszkańcy zyskają nową, bezpieczną i komfortową trasę, która ma znacząco poprawić komunikację w tej części powiatu.

kb

Fizjoterapeuta, dietetyk i nowe fotele. Urzędnicy w Radzyniu mają warunki jak w korporacji — za publiczne pieniądze

W Starostwie Powiatowym w Radzyniu trwa realizacja projektu, który ma poprawić komfort pracy urzędników. Efekty już widać — nowe wyposażenie, szkolenia, badania, a w planach także wsparcie specjalistów, w tym fizjoterapeuty i dietetyka.

W ramach programu realizowanego w urzędzie doposażono stanowiska pracy. Do urzędu trafiło 45 monitorów, nowe krzesła z regulacją, podnóżki, klawiatury i myszki. Pojawiły się również urządzenia wielofunkcyjne, które mają usprawnić codzienną pracę administracji.

To jednak tylko część projektu. Równolegle prowadzone są działania zdrowotne i edukacyjne. Pracownicy uczestniczą w warsztatach dotyczących ergonomii i zdrowych nawyków. Przeprowadzono już badania profilaktyczne oraz konsultacje lekarskie, a obecnie realizowane są spotkania z psychologiem.

Na tym jednak nie koniec. W najbliższym czasie zaplanowano indywidualne konsultacje z fizjoterapeutą, zajęcia z dietetykiem oraz warsztaty dotyczące radzenia sobie ze stresem i zapobiegania wypaleniu zawodowemu.

Projekt obejmuje 66 pracowników i ma przeciwdziałać skutkom pracy siedzącej, takim jak problemy z kręgosłupem czy choroby cywilizacyjne. Całość finansowana jest głównie ze środków unijnych, ale wkład własny zapewnia również powiat.

Łączna wartość przedsięwzięcia to ponad 635 tys. zł, z czego ponad 572 tys. zł pochodzi z dofinansowania. Resztę stanowią środki publiczne z budżetu powiatu.

Inwestycja ma poprawić komfort pracy i efektywność urzędników. Trudno jednak nie zauważyć, że zakres wsparcia — obejmujący m.in. fizjoterapię, dietetykę czy konsultacje psychologiczne — to standard, na który w wielu prywatnych firmach pracownicy wciąż nie mogą liczyć. Tak dobrze, jak widać, tylko w urzędzie.

Projekt potrwa do końca czerwca 2026 roku.

kb

Kamery przy przejazdach i wzmożony nadzór. W gminie Wohyń ruszają pomiary ruchu

Mieszkańcy gminy Wohyń mogą w najbliższych dniach zauważyć kamery i wzmożone działania w rejonie przejazdów kolejowych. Urząd Gminy informuje, że w dniach od 5 do 7 maja prowadzone będą pomiary natężenia ruchu na wybranych przejazdach kolejowo-drogowych.

Badanie zrealizuje specjalistyczna firma z Bielska-Białej, która zajmuje się analizą ruchu drogowego. Pomiary potrwają nieprzerwanie przez dwie doby, zgodnie z obowiązującymi przepisami.

Zastosowana metoda będzie polegała na rejestracji obrazu wideo w wyznaczonych punktach. Zebrany materiał zostanie następnie poddany szczegółowej analizie, co pozwoli określić rzeczywiste natężenie ruchu i zachowania kierowców.

Takie działania mają znaczenie nie tylko statystyczne. Wyniki pomiarów są często podstawą do podejmowania decyzji dotyczących bezpieczeństwa - m.in. modernizacji infrastruktury, oznakowania czy organizacji ruchu.

W związku z prowadzonymi pracami urzędnicy apelują do kierowców i pieszych o zachowanie szczególnej ostrożności. Obecność urządzeń rejestrujących oraz możliwe zmiany w organizacji ruchu mogą wymagać większej uwagi niż zwykle.

To rutynowe działanie, które w dłuższej perspektywie ma przełożyć się na poprawę bezpieczeństwa w newralgicznych punktach gminy.

kb

RAD

Ogłoszenia radzyńskich parafii

Matki Boskiej Nieustającej Pomocy

W piątek, 8 maja – uroczystość św. Stanisława, Biskupa i Męczennika, Patrona Polski – nie obowiązuje wstrzemięźliwość od pokarmów mięsnych.

Odbiór strojów dla dzieci przystępujących do I Komunii Świętej odbędzie się w piątek o godz. 17.30 w sali św. Jana Pawła II.

Zapraszamy na nabożeństwa majowe o godz. 17.45, po których sprawowana jest Eucharystia (również w niedziele). Zachęcamy także do modlitwy przy kapliczkach i krzyżach.

Dzieci uczestniczące w nabożeństwach majowych od poniedziałku do piątku (także 1, 2 i 3 maja) otrzymują specjalne karty. W ten sposób, powtarzając i poznając modlitwy oraz prawdy katechizmowe, stworzą swój „majowy modlitewnik".

Do zawarcia sakramentu małżeństwa przygotowują się:
Witold Przemysław Rola i Monika Rola, oboje z naszej parafii – zapowiedź II;
Mariusz Nerkowski z parafii św. Józefa Rzemieślnika w Nowej Wsi Ełckiej i Justyna Mróz z naszej parafii – zapowiedź II;
Jakub Marchwiak i Paulina Piłat z naszej parafii – zapowiedź I;
Kamil Bartoszek i Adriana Świć z naszej parafii – zapowiedź I.

W ostatnim tygodniu pożegnaliśmy z naszej wspólnoty parafialnej śp. Pawła Kaczka, lat 50, z Radzynia Podlaskiego. Wieczny odpoczynek racz mu dać, Panie...

Parafia św. Trójcy

Za tydzień uroczystość poświęcenia pól w Radzyniu Podlaskim ulice: Płudzińska, Międzyrzecka, Nadwitnie, Warszawska, Budowlanych, Jana Pawła II, Rynek, Dąbrowskiego, Armii Krajowej, Partyzantów, Powstańców Styczniowych, Zamkowa, Parkowa, Krysińskiego (godz. 17.00 Msza św. w kościele a po Eucharystii procesja).

Ofiary:
- z racji poświęcenia pól: Płudy – 1950 zł
- na potrzeby parafii: KRK z Radzynia Podlaskiego zel. Ewa Szabrańska – 400 zł, os. Bulwary – 200 zł, Grupa Rowerowa Pielgrzymka do Gietrzwałdu – 100 zł
- za ofiary dzisiaj złożone na tacę

Bóg zapłać młodym za kwiaty, które zdobią ołtarz.

W tym tygodniu z naszej wspólnoty odszedł do wieczności:
śp. Tadeusz Czerwiński lat 82 z Siedlanowa.
Wieczny odpoczynek ... .

Parafia św. Anny i BMP

Zapraszamy do uczestnictwa w nabożeństwach majowych w świątyni o godz. 17.30 (w niedzielę i święta o godz. 16.30) oraz pod krzyżami czy figurami na wsi.

Trwają nabożeństwa z modlitwą o uświęcenie każdej ludzkiej pracy i jej owoców. Nabożeństwa kończą się mszą świętą w intencjach dziękczynno – błagalnych za wiernych z konkretnych wiosek i ulic. Program nabożeństw na tablicy ogłoszeniowej i na stronie parafialnej. Wzorem lat ubiegłych prosimy Radnych parafialnych z poszczególnych wiosek i ulic o koordynację w przygotowaniu 4 ołtarzy i zebranie ofiar na przyszłe inwestycje w parafii.

W miniony poniedziałek nasza młodzież przyjęła Sakrament Bierzmowania. Dziękujemy za przygotowanie do tej uroczystości: Ks. Adrianowi, Paniom Katechetkom oraz Rodzicom za zaangażowanie i złożoną ofiarę na rzecz wspólnoty parafialnej. Młodzieży życzymy wytrwania w wierze i światła Ducha św.

Prosimy o uzupełnienie intencji przy rezerwacjach terminu.

Ogłoszenie społeczne: Urząd Skarbowy w Radzyniu Podlaskim informuje o zmianie lokalizacji. Od 11 maja Urząd będzie miał nowy adres: ul. Wisznicka 111 E.

Zapowiedzi przedślubne: Zap I = Piotr Sebastian Sieczka, kaw. z Ustrzeszy, par. tutejszej i Agnieszka Danuta Bryzek, panna z Huty Żelechowskiej, par. w Żelechowie.

W tym tygodniu do wieczności odeszła:
śp. Józef Borychowski z ul. Podlaskiej.
Wieczny odpoczynek racz Mu dać Panie!

Magdalena Kołcon

eprasa.pl 5773b75c02

Spokojnie, to tylko ćwiczenia

Pożar i ranni w biogazowni w Suchowoli?

Teren zakładu należącego do spółki Podlaskie Gorzelnie SURWIN w Suchowoli zamienił się, we wtorek 28 kwietnia, w arenę wielkoskalowych działań ratowniczo-gaśniczych. Strażacy z Państwowej i Ochotniczej Straży Pożarnej połączyli siły, aby sprawdzić swoją gotowość do walki z zagrożeniami w trudnych warunkach obiektu przemysłowego.


Fot.Komenda Powiatowa Państwowej Straży Pożarnej w Radzyniu Podlaskim

W ćwiczeniach wzięli udział strażacy reprezentujący aż siedem jednostek z regionu

Dramatyczny scenariusz manewrów

Zgodnie z przygotowanym założeniem taktycznym, na terenie biogazowni doszło do poważnego wypadku, którego konsekwencją był pożar potężnego zbiornika fermentacyjnego. Sytuacja była niezwykle dynamiczna, a w wyniku zdarzenia poszkodowane zostały trzy osoby.

Zadaniem strażaków było nie tylko opanowanie żywiołu i zapobieżenie rozprzestrzenieniu się ognia na resztę infrastruktury zakładu, ale przede wszystkim sprawne dotarcie do rannych, udzielenie im kwalifikowanej pierwszej pomocy oraz ewakuacja ze strefy zagrożenia.

Potężne siły zadysponowane na miejsce

Skomplikowana akcja ratownicza na terenie przemysłowym wymagała zaangażowania znacznych sił i środków. W działaniach udział wzięli profesjonaliści z PSP oraz doskonale wyszkoleni druhowie z jednostek ochotniczych. W ćwiczeniach uczestniczyły: KP PSP Radzyń Podlaski, OSP Wohyń, OSP Suchowola, OSP KSRG Czemierniki, OSP KSRG Sobole, OSP KSRG Żabików oraz OSP Kąkolewnica.

Trening czyni mistrza

Tego typu manewry są nieocenionym elementem szkolenia służb ratowniczych. Głównym celem wtorkowych ćwiczeń było: doskonalenie współpracy pomiędzy jednostkami Państwowej Straży Pożarnej a ochotnikami z regionu, sprawdzenie procedur alarmowania, dowodzenia i prowadzenia działań na wypadek awarii przemysłowych oraz praktyczne przygotowanie strażaków do specyfiki i zagrożeń wynikających z pracy w obiektach takich jak biogazownie.

Kamil Pulik

Tłuczone szkło i sztuka, jakiej nie zobaczysz nigdzie indziej. Wyjątkowa wystawa w Pałacu Potockich

W Radzyniu pojawi się wystawa, która wyróżnia się na tle innych wydarzeń kulturalnych w kraju. W Galerii i Pracowni PATIO w Pałacu Potockich zaprezentowane zostaną prace Sylwii Iwaniuk — artystki, która jako jedyna w Polsce tworzy w technice „tłuczonego szkła".

Spotkanie z autorką zaplanowano na 8 maja o godzinie 18:00. Będzie to okazja nie tylko do obejrzenia prac, ale także do poznania procesu ich powstawania oraz rozmowy z twórczynią.

Wystawę będzie można oglądać do 31 maja. Organizatorzy przewidzieli również możliwość zwiedzania grupowego po wcześniejszym umówieniu.

Twórczość Sylwii Iwaniuk łączy różne dziedziny — od sztuk wizualnych po wiedzę anatomiczną i doświadczenie pracy z ciałem. Artystka ukończyła malarstwo w architekturze ze specjalnością witraż i szkło artystyczne, a równolegle studiowała fizjoterapię, co wyraźnie wpływa na charakter jej prac.

W jej dorobku znajdują się zarówno realizacje artystyczne, jak i projekty o charakterze użytkowym oraz prace w przestrzeniach sakralnych. Charakterystycznym elementem jej twórczości jest precyzja oraz wyraźne odniesienia do anatomii i dynamiki ludzkiego ciała.

Wystawa w Radzyniu to rzadka okazja, by zobaczyć tego typu technikę na żywo — i jedyna taka prezentacja w Polsce.

kb

Zniknął z wieży Pałacu. „Amorek" trafi do renowacji

To detal, który był częścią charakterystycznego widoku Pałacu Potockich. Teraz na pewien czas zniknął. „Amorek" z zachodniej wieży został zdjęty w poniedziałek, 27 kwietnia, i trafi do specjalistycznej konserwacji.


Decyzja nie była przypadkowa. W ostatnich tygodniach rzeźba coraz wyraźniej się przechylała, a jej stan techniczny budził obawy. Konserwacja stała się koniecznością — zarówno ze względów estetycznych, jak i bezpieczeństwa

Decyzja nie była przypadkowa. W ostatnich tygodniach rzeźba coraz wyraźniej się przechylała, a jej stan techniczny budził obawy. Konserwacja stała się koniecznością — zarówno ze względów estetycznych, jak i bezpieczeństwa.

Zabytek trafi teraz w ręce specjalisty, który zajmie się jego odnowieniem i zabezpieczeniem. Celem jest przywrócenie pierwotnego wyglądu oraz zapewnienie trwałości na kolejne lata.

Przed powrotem rzeźby na swoje miejsce konieczne będzie jeszcze dopełnienie formalności, a następnie przeprowadzenie właściwych prac konserwatorskich.

Choć „Amorek" na chwilę zniknął z panoramy miasta, wszystko wskazuje na to, że wróci — odnowiony i zabezpieczony — by znów stać się jednym z rozpoznawalnych detali radzyńskiego pałacu.

kb

Ruszył Budżet Obywatelski 2026

Masz pomysł na Radzyń? Teraz możesz go zrealizować

Od poniedziałku 27 kwietnia mieszkańcy Radzynia mogą wziąć sprawy w swoje ręce i zgłaszać projekty do kolejnej edycji Budżetu Obywateli Radzynia. To moment, w którym lokalne pomysły mają szansę zamienić się w realne inwestycje — od zielonych skwerów po inicjatywy społeczne i kulturalne.

Tegoroczna odsłona programu przynosi istotne zmiany. Po raz pierwszy projekty mogą być realizowane nie tylko na terenach należących do miasta, ale również na gruntach innych właścicieli — pod warunkiem, że znajdują się w granicach administracyjnych Radzynia Podlaskiego i uzyskają ich pisemną zgodę. To otwiera zupełnie nowe możliwości dla mieszkańców, którzy do tej pory napotykali formalne bariery.

Zwiększono także pulę środków. Do rozdysponowania jest 33 tysiące złotych, a wartość pojedynczego projektu powinna mieścić się w przedziale od 5 do 11 tysięcy złotych. To oznacza większą szansę na realizację kilku różnych inicjatyw zamiast jednej dużej inwestycji.

Czasu na zgłoszenia nie ma jednak wiele. Wnioski można składać do 8 maja — zarówno przez internet, jak i osobiście w Urzędzie Miasta w godzinach jego pracy. Prawo zgłoszenia projektu przysługuje każdemu mieszkańcowi, który ukończył 11 lat. Do formularza należy dołączyć listę poparcia z podpisami co najmniej 14 osób.

Budżet obywatelski od lat stanowi jedną z najprostszych dróg do realnego wpływu na najbliższe otoczenie. W poprzednich edycjach dzięki zaangażowaniu mieszkańców powstawały miejsca rekreacji, inicjatywy sportowe i działania poprawiające estetykę przestrzeni miejskiej. W tym roku katalog możliwości pozostaje szeroki, od projektów związanych z zielenią i bezpieczeństwem, po kulturę, edukację i infrastrukturę.

Procedura wyboru projektów została jasno określona. Do 15 maja zgłoszenia zostaną ocenione przez komisję. Cztery dni później, 19 maja, opublikowana zostanie lista projektów zakwalifikowanych i odrzuconych wraz z uzasadnieniem. Autorzy będą mogli się odwołać do 22 maja, a ostateczna lista projektów dopuszczonych do głosowania zostanie ogłoszona 25 maja.

Najważniejszy etap, czyli głosowanie mieszkańców, zaplanowano od 26 maja do 9 czerwca. Głos będzie można oddać zarówno tradycyjnie, jak i elektronicznie. Wyniki poznamy najpóźniej 12 czerwca.

Formularze zgłoszeniowe dostępne są w Urzędzie Miasta oraz w systemie internetowym Budżetu Obywateli Radzynia.

kb

Sukces Wspólnoty! Najpierw cisza, potem działanie. Po naszej publikacji miasto w końcu posprzątało problem z Partyzantów

Przez długi czas problem przy ulicy Partyzantów istniał, ale pozostawał bez reakcji. Dopiero gdy sprawa została nagłośniona na łamach naszej gazety, coś drgnęło.

Najpierw była mieszkanka, która sama, bez rozgłosu, porządkowała teren. Później pojawiła się publikacja, która pokazała sprawę szerzej. I dopiero wtedy urząd zareagował. Dziś efekt widać gołym okiem. Teren został uprzątnięty, problem rozwiązany, a miejsce wygląda tak, jak powinno od początku.

Sam burmistrz przyznaje wprost — sprawa powinna zostać załatwiona szybciej. Podkreśla też, że dopiero nagłośnienie tematu i jego bezpośrednie przekazanie uruchomiło działania. To kolejny przykład, że opisywanie lokalnych problemów ma sens. Jako Wspólnota Radzyńska nie tylko informujemy — realnie wpływamy na to, co dzieje się w mieście.

Bez publikacji temat nadal mógłby „czekać". Po publikacji został rozwiązany. Warto wspierać nasze media!

kb

RAD

eprasa.pl 5773b75c02

MATERIAŁ ZEWNĘTRZNY

RADZYŃ Podlaski
Nr 18(77)/2026

Z SERCA MIASTA
KONKRETNE INFORMACJE Z URZĘDU, OD RADNYCH i BURMISTRZA

Nie rób przerwy— stracisz nerwy

Spotkanie profilaktyczne z Cezarym Ciszewskim

W piątek 24.04 w Szkole Podstawowej nr 1 oraz w Szkole Podstawowej nr 2 w Radzyniu Podlaskim odbyły się spotkania profilaktyczne w ramach programu „Świadomy rodzic. Bezpieczne dziecko", zorganizowane dzięki zaangażowaniu radnych Komisji Oświaty i Kultury: Agnieszki Kowalczyk, Anny Matczak, Piotra Ostrowskiego, Michała Marciniuka i Marka Paszkowskiego, przy współpracy z dyrekcjami obu placówek.



GDY MÓWI DOŚWIADCZENIE

Gościem wydarzeń był Cezary Ciszewski, reżyser i dziennikarz telewizyjny, znany m.in. z programów TVP Regionalnej „Muzyka Łączy Pokolenia" oraz „WuWuA". W tym drugim systematycznie powtarzał zdanie będące tytułem artykułu. Tym razem spotkania nie miały scenariusza ani telewizyjnej formy. Ich istotą była szczera, bezpośrednia rozmowa z młodzieżą. Cezary Ciszewski dzielił się z nimi własnym doświadczeniem związanym z uzależnieniem. Opowiadał o tym, jak łatwo przekroczyć granicę prowadzącą do nałogu oraz jak trudna jest droga powrotu. Wspominał również okres, w którym przez kilka lat dokumentował życie warszawskich osób uzależnionych, co ostatecznie doprowadziło do jego osobistego kryzysu i czterodniowej śmierci klinicznej. Jak podkreślał, dziś wraca do tych doświadczeń, aby przestrzegać innych i budować świadomość zagrożeń.

Szczególną uwagę poświęcił zagrożeniom związanym ze współczesnymi narkotykami syntetycznymi. Przytoczył także historię Mateusza – młodego, utalentowanego chłopaka, który przegrał walkę z uzależnieniem. Obecnie pracuje nad filmem poświęconym jego losom, mając nadzieję, że stanie się on przestrogą dla młodych ludzi i uratuje chociaż jedno ludzkie życie.

ROZMOWA ZAMIAST MILCZENIA

W trakcie spotkań wybrzmiało również ważne przesłanie wyniesione z terapii Cezarego Ciszewskiego w MONAR-ze: „Nie hołdujemy bezradności". Prelegent podkreślał, że milczenie i ignorowanie problemów nie prowadzą do ich rozwiązania, a jedynie je pogłębiają. Zachęcał młodzież do rozmowy z rodzicami, bliskimi oraz osobami, którym można zaufać, nawet jeśli nastolatkowie mają tendencję do demonizowania dorosłych. Zwracał uwagę, że sytuacje zagrożenia mogą pojawić się w różnych okolicznościach: w szkole, podczas spotkań towarzyskich czy w gronie znajomych, a szybka i właściwa reakcja może uratować czyjeś zdrowie, a nawet życie.

WSPARCIE I DZIAŁANIA PROFILAKTYCZNE

Reżyser prowadzi portal Przerwa na życie, na którym osoby po doświadczeniach uzależnienia dzielą się swoimi historiami i drogą powrotu do zdrowia.

PRZESŁANIE NA KONIEC

Spotkania pozostawiły uczestnikom jedno, wyraźne przesłanie: warto dbać o siebie nawzajem, nie bać się rozmowy i reagować na niepokojące sygnały. Uważność, empatia i odwaga w działaniu mogą mieć realny wpływ na życie drugiego człowieka.

AM

KALENDARIUM

28.04 w Urzędzie Marszałkowskim Burmistrz Jakubowski spotkał się z członkiem zarządu województwa lubelskiego Jarosławem Kwaskiem. Rozmowa dotyczyła m.in. przyszłości siedziby Stowarzyszenia „Ósmy Kolor Tęczy". Tego samego dnia odbyła się XXXVI Sesja Rady Miasta, podczas której radni wyrazili zgodę m.in. na przystąpienie do partnerstwa przy realizacji projektu „Radzyń Podlaski dla klimatu" w ramach programu FELU 2021–2027.

29.04 Burmistrz i Zastępca Bożena Lecyk spotkali się z Wojewodą Lubelskim. Wizyta Krzysztofa Komorskiego w naszym mieście dotyczyła planów rozwojowych Radzynia i Pałacu Potockich.

6.05 mijają dwa lata od zaprzysiężenia Burmistrza i Rady Miasta oraz rok od zaprzysiężenia Młodzieżowej Rady Miasta.

Do **8.05** można zgłaszać pomysły w ramach Budżetu Obywateli Radzynia.

11.05 upływa termin naboru na stanowiska Inspektora (K/M) i Podinspektora (K/M) w Wydziale Rozwoju Gospodarczego.

FELIETONY I OPINIE

2 lata za mną



W Radzyniu widzę dziś dwie energie. W realu zaangażowanie, inicjatywy mieszkańców, chęć działania. W internecie – napięcia. Pojawiają się fałszywe informacje, anonimowe treści, pozbawione odpowiedzialności, nastawione nie na zrozumienie, lecz na wywołanie emocji. Przekaz oparty na niedopowiedzeniach, uproszczeniach i manipulacji, który nie zostawia miejsca na wysłuchanie zdania drugiej strony.

Mechanizmy dobrze znane z rosyjskiej propagandy – oparte na podgrzewaniu nastrojów i budowaniu chaosu. W tle stoją środowiska, które nie pogodziły się ze zmianą, utratą wpływów czy pozycji. Zamiast rozmowy wybierają destabilizację i próbę podważania zaufania.

Anonimowy hejt mnie nie rusza. Bo jeśli ktoś nie ma odwagi podpisać się pod swoimi słowami, to nie szuka dialogu. Szuka konfliktu. I choć droga ostrej odpowiedzi zawsze istnieje, to dziś nadal uważam, że nie jest najlepsza.

Jest tylko jeden skuteczny sposób, by się z tym mierzyć – rozmowa. Ale prawdziwa. Z tymi, którzy mają odwagę zapytać, zakwestionować, nie zgodzić się. Z nimi jestem gotów rozmawiać o wszystkim: o decyzjach, o błędach, o planach i ograniczeniach. Inne to rozmowy ze zwykłymi ludźmi. Codziennie.

Przede mną trzy lata pracy. Ciężkiej pracy i wielu decyzji. Wiem, że tylko tak można wygrać z tymi, którzy próbują nas dzielić.

Będąc blisko ludzi.

Jakub Jakubowski

CO SŁYCHAĆ W MIEŚCIE

Atuty Karty Seniora

Mieszkańcy Radzynia Podlaskiego, którzy ukończyli 60 lat, mogą bezpłatnie skorzystać z Ogólnopolskiej Karty Seniora. Program realizowany jest w Urzędzie Miasta we współpracy ze Stowarzyszeniem MANKO od 2021 roku. Karta uprawnia do zniżek zarówno na terenie miasta, jak i w całej Polsce. Wniosek o jej wydanie należy złożyć w pokoju 115 (I piętro) w pobliżu sekretariatu. Dokument wydawany jest od ręki. Aktualną listę punktów honorujących kartę w Radzyniu Podlaskim można pobrać i wydrukować. **AM**



Praca w Wydziale Rozwoju Miasta

Do 11.05 trwa nabór na dwa stanowiska: Inspektora (K/M) oraz Podinspektora (K/M). Pierwsze z nich przeznaczone jest dla osób z wykształceniem technicznym, uprawnieniami budowlanymi i doświadczeniem zawodowym oraz znajomością procesu inwestycyjnego. Drugie skierowane jest do absolwentów administracji, prawa, ekonomii lub zarządzania. Aplikacje należy składać w sekretariacie UM. Szczegóły dostępne są w BIP, w lewym panelu bocznym: Nabór kandydatów na wolne stanowiska urzędnicze > Ogłoszenia o stanowisku Urzędniczym (...) w 2026 roku. **AM**

RAD

eprasa.pl 5773b75c02

Znajdź pracę ze Wspólnotą

Powiatowy Urząd Pracy w Białej Podlaskiej

Zawód. Miejsce pracy/ Pracodawca	Wymiar etatu	Wynagrodzenie brutto	Rodzaj umowy
Specjalista ds. celnych, Horbów Kol./BUNASTA		32 zł/godz.	z
Osoba na stanowisku młodszy operator pras krawędziowych, Biała Podl./GALA BBG	1	6 570,00 zł	u
Kelner/ka, Terespol/BARD		4 900,00 zł	z
Kucharz/ka, Terespol/BARD	1	6 000,00 zł	u
Pomoc kuchenna, Terespol/BARD		4 900,00 zł	z
Osoba na stanowisku młodszy operator pras krawędziowych, Sławacinek Nowy/GALA BBG	1	6 570,00 zł	u
Osoba na stanowisku samodzielny operator pras krawędziowych, Biała Podl./GALA BBG	1	9 020,00 zł	u
Osoba na stanowisku magazynier, Sławacinek Nowy/GALA BBG	1	6 600,00 zł	u
Inspektor/ka, Biała Podl./Stacja Pogotowia Ratunkowego		31,40 zł/godz.	z
Osoba na stanowisku wulkanizator, Biała Podl./Kożuchowski	1	5 500,00 zł	u
Osoba na stanowisku magazynier/pakowacz, Biała Podl./Kożuchowski		5 500,00 zł	u
Lekarz, Biała Podl./Wojewódzki Szpital Specjalistyczny		40 000,00 zł	z
Fryzjer/ka, Biała Podl./BABSKA FANABERIA	0,5	2 403,00 zł	u
Operator maszyn cukierniczych, Międzyrzec		31,40 zł/godz.	z
Pracownik produkcji, Międzyrzec		31,40 zł/godz.	z
Osoba do obsługi sprzedaży internetowej, Biała Podl./Kożuchowski	1	7 000,00 zł	u
Osoba na stanowisku pracownik fizyczny, Wólka Plebańska/PROMYK	1	6 000,00 zł	u

u - umowa o pracę; z - umowa zlecenie

Kompletnie pijany 47-latek rozbił auto i uciekł z miejsca zdarzenia

47-letni kierowca w stanie nietrzeźwości spowodował zdarzenie drogowe w miejscowości Tchórzew, gdzie stracił panowanie nad autem, uderzył w ogrodzenie i drzewo, a następnie oddalił się z miejsca zdarzenia.



Fot.KPP Radzyń Podlaski

Po zdarzeniu kierowca oddalił się z miejsca, pozostawiając uszkodzony samochód

47-letni mieszkaniec gminy Borki, kierując samochodem marki Audi A3, spowodował zdarzenie drogowe w miejscowości Tchórzew. Mężczyzna, mając w organizmie niemal 3 promile alkoholu, stracił panowanie nad pojazdem, zjechał z drogi, a następnie uderzył w ogrodzenie posesji i drzewo.

Po zdarzeniu kierowca oddalił się z miejsca, pozostawiając uszkodzony samochód. Policjanci, którzy przybyli na miejsce, szybko ustalili jego dane osobowe oraz miejsce pobytu. Funkcjonariusze odnaleźli 47-latka pod wskazanym adresem, gdzie mężczyzna przyznał się do kierowania pojazdem oraz udziału w zdarzeniu.

Przeprowadzone badanie trzeźwości wykazało, że znajdował się on w stanie nietrzeźwości. Został zatrzymany i osadzony w policyjnym areszcie.

Magdalena Kołcon

Cios w szarą strefę. Funkcjonariusze przejmują ogromne ilości nielegalnych papierosów

Funkcjonariusze lubelskiej Służby Celno-Skarbowej ujawnili nielegalne wyroby tytoniowe podczas działań kontrolnych prowadzonych na terenie Radzynia Podlaskiego.

W Radzyniu Podlaskim funkcjonariusze zauważyli mężczyznę opuszczającego garaż z plecakiem. Ze względu na wcześniejsze zatrzymania tej osoby w związku z podobnymi przestępstwami, podjęto decyzję o jego kontroli. W plecaku ujawniono 130 paczek papierosów bez polskich znaków akcyzy. Następnie sprawdzono garaż, z którego mężczyzna wychodził. Wewnątrz znaleziono ponad 5,8 tys. paczek nielegalnych papierosów. W związku ze sprawą wszczęto postępowanie karne skarbowe, a na poczet przyszłej kary zabezpieczono 35 tys. zł w gotówce.

Magdalena Kołcon

Policjant po służbie rozpoznał złodziei. Błyskawiczne zatrzymanie na stacji paliw

Policjant bialskiej prewencji, będąc poza służbą, zwrócił uwagę na samochód marki Mazda znajdujący się na jednej ze stacji paliw. Pojazd ten dzień wcześniej miał brać udział w kradzieży paliwa w Białej Podlaskiej, a dodatkowo był wyposażony w skradzione tablice rejestracyjne.

Policjant natychmiast zareagował na rozpoznany samochód i wezwał na miejsce umundurowany patrol. Dzięki jego czujności doszło do szybkiego zatrzymania dwóch mężczyzn: 33-letniego obywatela Rosji oraz 32-letniego obywatela Gruzji.



Fot.KMP Biała Podlaska

Policjant natychmiast zareagował na rozpoznany samochód i wezwał na miejsce umundurowany patrol

Zatrzymani usłyszeli zarzuty kradzieży tablic rejestracyjnych oraz ich wykorzystania do popełnienia kradzieży paliwa. Dodatkowo odpowiadają za wykroczenie polegające na kradzieży około 55 litrów benzyny ze stacji paliw na terenie Białej Podlaskiej. Za popełnione czyny grozi im kara do 5 lat pozbawienia wolności.

Policjanci podjęli również działania zmierzające do skierowania do Placówki Straży Granicznej w Białej Podlaskiej wniosku o wydanie decyzji zobowiązującej cudzoziemców do powrotu do kraju pochodzenia.

Magdalena Kołcon

ASF atakuje w powiecie parczewskim. Dwunaste ognisko w tym roku

12. w tym roku ognisko ASF zostało stwierdzone w powiecie parczewskim. Wirusa wykryto u padłego dzika w Juliopolu (gmina Siemień).

Afrykański pomór świń (ASF) jest chorobą zakaźną i zaraźliwą dotyczącą wyłącznie świń i dzików. Wirus ASF nie stanowi zagrożenia dla ludzi i innych gatunków zwierząt.

Jedyną metodą zwalczania choroby jest postępowanie administracyjne, czyli zabicie i utylizacja chorych i podejrzanych o zachorowanie świń. Jedynym sposobem zakażenia stada świń wirusem ASF jest mechaniczne wprowadzenie czynnika chorobotwórczego do stada. ASF nie szerzy się tak, jak wiele innych chorób drogą powietrzną. W Polsce jak dotychczas najważniejszym powodem szerzenia się ASF w populacji świń są dziki.

Niedawno na terenie powiatu parczewskiego zlokalizowano 12. już w tym roku ognisko ASF. Chorobę wykryto u padłego dzika w Juliopolu (gmina Siemień). Nie wprowadzono restrykcji sanitarnych.

W marcu ASF stwierdzono u dwóch padłych dzików w Makoszce (gmina Dębowa Kłoda), pięciu padłych dzików w Juliopolu, trzech padłych dzików w Amelinie (gmina Siemień), pięciu padłych dzików w Parczewie oraz padłego dzika w Woli Tulnickiej (gmina Siemień). W lutym ASF został wykryty u czterech padłych dzików w Milanowie, w styczniu u odstrzelonego dzika w Nowym Orzechowie (gmina Sosnowica) oraz dwóch padłych dzików we Władysławowie (gmina Siemień).

Obecny okres jest szczególnie niebezpieczny dla hodowców. Zagrożenie chorobą znacząco wzrasta na wiosnę każdego roku, co wiąże się ze wzmożeniem prac polowych oraz zwiększoną liczbą wyjść mieszkańców i turystów do lasów.

W tym czasie rolnicy częściej wjeżdżają maszynami na pola graniczące z lasami, co stwarza ryzyko przeniesienia wirusa na kołach ciągników lub na obuwiu bezpośrednio do zagrody. Do najważniejszych zaleceń należy bezwzględny nakaz używania odzieży ochronnej i butów przeznaczonych wyłącznie do pracy przy zwierzętach, a także regularne mycie i dezynfekcja rąk oraz kół maszyn rolniczych wjeżdżających na teren gospodarstwa.

Nie tylko ASF

Przypomnijmy, że niedawno ognisko wysoce zjadliwej grypy ptaków zostało stwierdzone w miejscowości Miłków (gmina Siemień). Wojewoda Lubelski wydał rozporządzenie wprowadzające obszar zapowietrzony i obszar zagrożony na terenie powiatu parczewskiego.

Wirus pojawił się w gospodarstwie hodującym kaczki. 26 tysięcy ptaków zostanie uśmierconych. Pierwsze ognisko wysoce zjadliwej grypy ptaków stwierdzono w Miłkowie 2 stycznia. Choroba pojawiła się w gospodarstwie utrzymującym 13 199 kaczek rzeźnych.

Grzegorz Rekiel

Seniorka oddała 50 tys. zł oszustowi, by ratować córkę. Zaczęło się od telefonu od „lekarza”

Biała Podlaska: 90-latka uwierzyła, że jej córka uległa wypadkowi i konieczne jest wykupienie nierefundowanego leku celem ratowania jej życia. Przekazała 50 tysięcy złotych nieznajomemu.

W niedzielę (26 kwietnia) dyżurny bialskiej komendy przyjął zgłoszenie dotyczące oszustwa na szkodę 90-letniej mieszkanki powiatu bialskiego. Przed weekendem na telefon stacjonarny kobiety zadzwonił mężczyzna podający się za lekarza.

Córka miała mieć wypadek

- Rzekomy lekarz poinformował kobietę, że jej córka miała wypadek i konieczne jest wykupienie nierefundowanego leku, aby ratować jej życie. Następnie poprosił 90-latkę o przekazanie pieniędzy mężczyźnie, który pojawi się u niej w domu. Niestety pokrzywdzona uwierzyła w przedstawioną historię i chcąc pomóc córce, przekazała nieznajomemu mężczyźnie 50 tys. zł - opisuje aspirant Katarzyna Gągolińska z KMP w Białej Podlaskiej.

Po przekazaniu pieniędzy kobieta zorientowała się, że to oszustwo. Wówczas sprawa została zgłoszona na policję.

Joanna Niećko

BIA

eprasa.pl 5773b75c02

Parczew. Toksyczne odkrycie w garażu

Niebezpieczne substancje zostały znalezione w jednym z parczewskich garaży. Sprawę bada prokuratura.



Fot. PSP Parczew

Sprawę ujawniła bialska delegatura Wojewódzkiego Inspektoratu Ochrony Środowiska w Lublinie, która w garażu znajdującym się na jednej z posesji w Parczewie znalazła duże ilości odpadów znajdujących się w różnych opakowaniach

Sprawę ujawniła bialska delegatura Wojewódzkiego Inspektoratu Ochrony Środowiska w Lublinie, która w garażu znajdującym się na jednej z posesji w Parczewie znalazła duże ilości odpadów znajdujących się w różnych opakowaniach, co do których powzięła podejrzenie, że mogą stanowić zagrożenie dla zdrowia ludzi oraz środowiska. Inspektorzy złożyli zawiadomienie do prokuratury.

Co znaleziono w garażu?

- Ze wstępnej opinii biegłego wynika, że zidentyfikowane na miejscu substancje obejmują szerokie spektrum związków chemicznych o właściwościach: toksycznych (związki metali ciężkich), żrących (kwasy i zasady), łatwopalnych i wybuchowych (rozpuszczalniki organiczne), rakotwórczych, mutagennych i działających szkodliwie na rozrodczość. Nadto przy dwóch pojemnikach Straż Pożarna odnotowała podwyższone dawki promieniowania jonizującego, co świadczy, że zawierają materiał promieniotwórczy emitujący promieniowanie jonizujące - powiedział w rozmowie z nami Marcin Kozak z Prokuratury Okręgowej w Lublinie.

Na miejscu zdarzenia prokurator, przy udziale funkcjonariuszy Policji oraz Specjalistycznej Grupy Ratownictwa Chemicznego Jednostki Ratowniczo Gaśniczej nr 1 Komendy Miejskiej Państwowej Straży Pożarnej w Lublinie, przeprowadził oględziny. Nie ma jednak zagrożenia dla pobliskich mieszkańców.

Prokuratura Rejonowa w Parczewie wszczęła śledztwo w sprawie składowania w Parczewie, wbrew przepisom ustawy „odpadów i substancji o nieustalonym aktualnie charakterze i składzie w takich warunkach i w taki sposób, że może to zagrozić życiu i zdrowiu człowieka lub spowodować obniżenie jakości wody, powierza lub powierzchni ziemi albo zniszczenie w świecie roślinnym i zwierzęcym".

Prokurator podjął decyzję o tymczasowym składowaniu niebezpiecznych substancji w Zakładzie Unieszkodliwiania Odpadów Promieniotwórczych w Otwocku. Czyn zagrożony jest karą więzienia od roku do lat 10.

Są określone procedury

Wojewódzki inspektor ochrony środowiska w Lublinie Katarzyna Madoń-Kremeś powiedziała w rozmowie z Radiem Lublin, że „są określone procedury, jeśli chodzi o magazynowanie odpadów, które bezwzględnie powinny być przestrzegane".

– Jeżeli chodzi o wszystkie odpady, które są magazynowane, powinno być zezwolenie na tego typu działalność. Więc nawet prywatna osoba takich odpadów niebezpiecznych nie powinna przechowywać w gospodarstwie domowym, bo one podlegają ścisłym rygorom.

Ich usunięcie związane jest też z poniesieniem pewnych kosztów utylizacji takich odpadów. Oczywiście, są specjalistyczne firmy, które mają zezwolenie na zbiórkę i na unieszkodliwianie tych odpadów. Wtedy, po charakterystyce tych odpadów, są one w odpowiedni sposób unieszkodliwiane – dodała Madoń-Kremeś.

Urząd Miejski w Parczewie będzie prowadzić postępowanie administracyjne w celu ustalenia osoby odpowiedzialnej za przechowywanie odpadów.

Grzegorz Rekiel

Pożar suszarni do drewna w Zofiborze. Interweniowało 27 strażaków

St. kpt. Paweł Szyszkowski z Komendy Powiatowej Państwowej Straży Pożarnej w Łukowie poinformował o pożarze, do którego doszło 29 kwietnia około godziny 12.30 w miejscowości Zofibów, w gminie Wojcieszków.



Fot. Paweł Szyszkowski KP PSP w Łukowie

Działania strażaków polegały na zabezpieczeniu miejsca zdarzenia oraz ugaszeniu pożaru

Ogień objął obiekt suszarni do drewna znajdujący się na terenie zakładu stolarskiego. Na miejsce natychmiast zadysponowano zastępy straży pożarnej.

W akcji gaśniczej uczestniczyło łącznie 27 strażaków oraz sześć samochodów pożarniczych z jednostek: JRG PSP Łuków, OSP KSRG Świderki, OSP Wojcieszków oraz OSP Wola Bystrzycka.

Działania strażaków polegały na zabezpieczeniu miejsca zdarzenia oraz ugaszeniu pożaru. Dzięki sprawnej akcji ogień został opanowany.

Zdjęcia i opracowanie: Paweł Szyszkowski

mo

BIA

NEKROLOGI

Powiat bialski

Jan Kołodziejak 84 lata
zm. 24 kwietnia, Jaźwiny

Danuta Stefaniuk 75 lat
zm. 26 kwietnia, Biała Podl.

Jan Krzymowski 85 lat
zm. 25 kwietnia, Kąkolewnica

Halina Jakubowicz 86 lat
zm. 28 kwietnia, Międzyrzec

Lech Chilkiewicz 80 lat
zm. 25 kwietnia, Janów Podl.

Witold Koczkodaj 89 lat
zm. 28 kwietnia, Biała Podl.

Joanna Kijok 36 lat
zm. 25 kwietnia, Styrzyniec

Franciszek Iwiczuk 82 lata
zm. 29 kwietnia, Biała Podl.

Stanisław Parfiniuk 87 lat
zm. 26 kwietnia, Sawki

HADES Biała Podlaska
Tel. 83 344 35 24

Powiat parczewski

Maria Baryła 74 lata
zm. 24 kwietnia, Laski

Irena Tchórz 92 lata
zm. 27 kwietnia, Plebania Wola

Zdzisław Bondaruk 95 lat
zm. 24 kwietnia, Dębowa Kłoda

Marzena Borysik z d. Marszał 48 lat
zm. 27 kwietnia, Parczew

Henryk Czarnacki 90 lat
zm. 26 kwietnia, Uhnin

Dariusz Juliusz Romaneczko 56 lat
zm. 29 kwietnia, Parczew

Stanisław Hordejuk 89 lat
zm. 27 kwietnia, Parczew

Usługi Pogrzebowe Kochanowski
Tel. 509 412 470

Powiat radzyński

Jerzy Przybysz 85 lat
zm. 19 kwietnia, Gąsiory

Jan Kardas 76 lat
zm. 25 kwietnia, Ulan

Władysław Kacprzak 80 lat
zm. 20 kwietnia, Radzyń

Paweł Kaczka 50 lat
zm. 26 kwietnia, Radzyń

Maria Karpińska 62 lata
zm. 21 kwietnia, Radzyń

Daniela Bunat 93 lata
zm. 29 kwietnia, Borki

Adam Zabielski 75 lat
zm. 25 kwietnia, Ulan

PUK Radzyń Podlaski
Tel. 83 352 63 89

eprasa.pl 5773b75c02

AŻ NIEDŹWIEDŹ Z HERBU RYCZY. RADZYŃSKIE OPINIE



Szpila Andrzeja Kotyły

Kiedyś GROT, teraz niedźwiadki, czyli po nas choćby potop

Przypominam sobie historię wojenną, którą poznałem w szkole jako dziecko. 11 lutego 1942 r. Aleksy Dawidowski ps. „Alek" z Szarych Szeregów dokonał w Warszawie brawurowej akcji, zdejmując z pomnika Kopernika niemiecką tablicę, która głosiła, że astronom był Niemcem, i odsłaniając oryginalny napis „Mikołajowi Kopernikowi Rodacy". Czyn „Alka" był głośnym aktem małego sabotażu, podnoszącym morale mieszkańców okupowanej stolicy. Zdjętą płytę „Alek" ukrył w bezpiecznym miejscu. Akcja była tak upokarzająca dla okupanta, że w odwecie Niemcy usunęli z placu Małachowskiego pomnik pułkownika powstania kościuszkowskiego Jana Kilińskiego.



Fot. Andrzej Nowaczyk

Dobrze pamiętam też opowieść z lekcji historii Stanisława Jarmuła o tym warszawskim pomniku szewca i powstańca, który (tenże pomnik) okupanci ukryli w drewnianej szopie, by nie przypominał Warszawiakom patriotycznego zrywu. Uczestnicy konspiracyjnego podziemia zlokalizowali memoriał, a na drzwiach kryjącej go budowli umieścili napis: LUDU WARSZAWY! JAM TU – JAN KILIŃSKI.

Dlaczego o tym piszę? Bo mam niezdrowe skojarzenia ze współczesną radzyńską rzeczywistością.

Otóż w sobotę, 25 kwietnia, na dziedzińcu Pałacu Potockich w Radzyniu Podlaskim pojawił się (ku mej nieskrywanej radości) sympatyczny Niedźwiadek Skrzypek. Burmistrz Jakub Jakubowski najpierw schował Skrzypka, a teraz go ujawnił! Po ponad dwóch latach spędzonych w internowaniu jego (tego skrzypka) figurka została ustawiona! I nie trzeba było konspiracji, by pojawiła się już druga taka instalacja w mieście – po Niedźwiadku Podróżniku, w ramach zaplanowanego przez poprzedników obecnego reżimu miejskiego Szlaku Radzyńskiego Niedźwiadka. Wspomnijmy, że Inauguracja Szlaku miała miejsce w kwietniu 2024 r. na Placu Wolności zwanym Skwerem Podróżników. Inicjatorem tego projektu był ówczesny dyrektor Radzyńskiego Ośrodka Kultury Robert Mazurek i to – jak się miało okazać – była największa jego (tego projektu) wada.

Dodajmy, że Szlak miał łączyć najciekawsze historyczne, turystyczne, krajoznawcze oraz przyrodnicze miejsca miasta, a wokół niego mogły powstać wydarzenia kulturalne, gry miejskie, aplikacja mobilna, materiały edukacyjne. Po zmianie władzy miejskiej stosowna zakładka na stronie Urzędu Miasta została usunięta, bo nie była autorstwa nowej władzy, a burmistrz J. Jakubowski niedawno ogłosił, że projekt nie będzie kontynuowany, bo jest za drogi. Były jeszcze inne, równie przekonujące argumenty.

Swego czasu (2015 r.) nowo wtedy nastały burmistrz Jerzy Rębek, używając podobnie mocnych argumentów, z których kluczowym miało być enigmatycznie brzmiące „wyczerpanie formuły", zastępując wartościowy periodyk propagandowym szmatławcem, zlikwidował funkcjonujący od 1997 r. Radzyński Magazyn Społeczno-Kulturalny GROT, który bynajmniej jego pomysłem nie był, ale dla Radzynian stanowił niewyczerpane źródło wiadomości historycznych i informacji bieżących, relacji i opinii o zdarzeniach, ludziach, o życiu kulturalnym i sprawach społecznych ważnych dla mieszkańców naszego miasta.

Na okrasę dodam, że impreza pn. „Radzyński Jarmark Sztuki i Rękodzieła Kozirynek" też zmieniła swą formułę. Poprzednia zapewne się wyczerpała, a dodatkowym jej felerem było – jak mniemam – było znowu jej autorstwo. Według jego pierwotnych twórców został on spłycony i podpięty „pod sezonowe hasła i marketingowe nowości".

Zmian i negacji pomysłów poprzedników kiedyś, teraz i, jak sądzę, in spe można by wymienić więcej, ale po co? Przecież wiadomo, że wciąż i wszystkie władze bez wyjątku obowiązuje znany skrót TKM i zasada, że po nas to jedynie – vide tytuł.

P. S.

I tak na zmianę albo formuła się wyczerpuje, albo autor pomysłu nie pochodzi z marzeń najskrytszych. A jakie jest źródło moich skojarzeń z wydarzeniami czasu wojny? Wierzę, że sam, miły Czytelniku, odpowiesz na to pytanie. Różnica jest tylko taka, że ani poprzedni dyrektor od kultury, ani obecna p. dyrektor, ani były burmistrz, ani teraźniejszy, żadnymi okupantami nie byli i nie są. Ale gdy nadal tak będą czynić, pochłonie ich niepamięć i niewdzięczność ludzka. Albo potop.

Andrzej Kotyła



Mówię, jak jest

W Wohyniu też „łatwogang"

Nie wierzcie, że świat jest zły. Owszem, ludzie mają różne biedy, ale najważniejsze, żeby nie zostawali z nimi sami. I nie zostają. Przynajmniej kiedy jest Łatwogang ze swoim streamem, wohyńska pani organiścina z aukcjami internetowymi i panie z KGW Ossowa z pierogami.

Całą poprzednią niedzielę gapiłem się w monitor, obserwując szaloną akcję zorganizowaną przez młodzieńca o ksywie Łatwogang. Chłop zebrał w dwa tygodnie dobrze ponad ćwierć miliarda złotych dla fundacji wspierającej dzieciaki chorujące na raka. Kosmos. Przy okazji zorientowałem się, że kompletnie nie nadążam za współczesnymi trendami i gwiazdami. O samym Łatwogangu dowiedziałem się właśnie przy tej okazji, a z całego tłumu ludzi, którzy przewinęli się tego dnia przed internetową kamerką, kojarzyłem tylko Golców (a wiecie, że ich rodzinne korzenie to wcale nie pod Giewontem, a pod Turowem podobno?), Borysa Szyca i Martynę Wojciechowską. Sam człowiek nie wiedział, że pod kamieniem żyje.

Ale przecież i my swoich Łatwogangów mamy. Tydzień temu Wspólnota opisywała dramat państwa Karoliny i Emila, którzy w ciągu kilku chwil stracili w pożarze warsztat samochodowy, będący źródłem utrzymania ich licznej rodziny. Cegła na cegle nie została, skrupulatnie gromadzone przez lata narzędzia i specjalistyczne urządzenia - wszystko stracone.

Ale, chwała Bogu, nie zostali z tym sami. Już parę dni później widzę, że nasza wohyńska pani organiścina rozkręciła na facebooku grupę z licytacjami różnych przedmiotów, okoliczne parafie urządziły kwesty, odbyły się jakieś kiermasze. Mnie oczywiście za serce (i szczególnie za żołądek!) ujęły panie z Koła Gospodyń w Ossowie, które pozbierały zamówienia na pierogi, ulepiły pięć tysięcy sztuk (powtarzam: pięć tysięcy sztuk!!!), które rozeszły się po całej okolicy, a dochód zasilił dobrą sprawę. Super kobity!!!

Wiecie co, Łaskawi Państwo... My jako Polacy to potrafimy być ciężko wkurzający. Pokłócić się między sobą o jakieś duperele, narobić durnot i bałaganu. Ale w sytuacji, kiedy trzeba po prostu zadziałać z serca, komuś pomóc, zrobić coś ponad normę - to my jesteśmy mistrzowie świata.

Zbigniew Smółko



Radek z Radzynia

B jak Basen i Biedronka

Cukier w promocji po złotówce za kilo. Ziemniaki podobno zalegają w magazynach, a drożdże, jak wiadomo, same się namnażają. Ale ja nie o tym, żeby łamać monopol państwowy. Felieton piszę o marketingu dyskontów oraz jego braku lub wątłości w przestrzeni sportowo-rekreacyjnej Radzynia.

Mam sporą szufladę w zamrażarce wypełnioną masłem po 2,99 zł. Na bieżące potrzeby kupuję te po złotówce, dzięki czemu uśredniam ceny zakupu, to droższe zostawiając na później. Dałem się skusić promocji i, jak mniemam, nie ja jeden. Marketing maślany działa, bo ciężko zaparkować auto na sporym parkingu na Lubelskiej.

Dlaczego zatem na basenie nie jest podobnie? Wiecie, że w zwykłe dni robocze basen jest czynny dopiero od 14? Bo szkoły, a raczej uczniowie, ich rodzice i nauczyciele, nie są zainteresowani pływaniem. Wydaliśmy kilkanaście milionów złotych, żeby z niego nie korzystać. Co roku płacimy na jego utrzymanie sporą część budżetu miasta, chyba po nic.

Są wg mnie dwie możliwości. Albo sprzedajmy go, może znajdzie się naiwny, albo sprawmy, by się zapełnił. Niewielka jest różnica w kosztach funkcjonowania basenu, jeśli go odwiedza dziennie 20 czy 500 osób. Wody grzejemy podobną ilość, ratowników i dyrektorów potrzebujemy tyle samo.

Szkoły miejskie, dla których uczniów wstęp jest DARMOWY, nie przyprowadzają dzieci na basen. Wstyd. Szkoły powiatowe też nie są zainteresowane, z chlubnymi wyjątkami. Może czas na zmiany w marketingu usług? Skoro Biedronka do dwóch kostek daje trzecie gratis, to może czas na takie agresywne promocje na basenie? Jeśli opłaca się sprzedać masło po 88 groszy, to czemu nie spróbować tego na Aqua-Misiu?

Już od dawna postuluję, by każdy mieszkaniec, który w zeszłym roku opłacił należne podatki od nieruchomości, otrzymał karnet na basen gratis. Imienny i ważny tylko w godzinach przedpołudniowych, kiedy ruch na basenie jest znikomy. Taki pomysł dla pana dyrektora Pawła Marcinkowskiego.

Po więcej inspiracji zapraszam do Biedronki na rozmowy z jej kierownikiem. Ewentualnie przesympatycznym panem Zbyszkiem, którego serdecznie pozdrawiam.

Radosław Grudzień

RAD

eprasa.pl 5773b75c02

Jakubowski: Oni nie mają cywilnej odwagi podpisać się pod tym, co publikują

Z Jakubem Jakubowskim, burmistrzem Radzynia, rozmawiamy o internetowym hejcie, inwestycjach, planach na miasto czy wyborczych obietnicach. Którą z nich najtrudniej realizować? Co Jakubowski sądzi o sytuacji, w której gminą Wohyń kieruje mieszkaniec Radzynia, a Radzyniem mieszkaniec gminy Wohyń?



Fot.arch. JJ

- Najtrudniejsze jest doprowadzenie do sytuacji, w której zmiany są widoczne dla mieszkańców szybko, tu i teraz. Naturalnym oczekiwaniem jest to, żeby zmiana była natychmiastowa, ale w praktyce źródło zmiany leży głęboko – w systemie funkcjonowania urzędu, mechanizmach samorządu, przepisach prawa, ograniczeniach kadrowych, z którymi się mierzymy - słyszymy



Fot.arch. JJ

- Ja tak naprawdę tylko do domu na wsi przyjeżdżam wieczorem – na czas z dziećmi i żoną i na spanie. Nawet czasu na oglądanie telewizji nie mam. To, gdzie mam łóżko, w tej sytuacji naprawdę jest sprawą drugorzędną. Znakomitą większość życia spędzam w Radzyniu i znakomitą większość tego czasu poświęcam jego sprawom - opowiada burmistrz

> Będziemy punkt po punkcie realizować nasz program, natomiast w wielu obszarach jesteśmy dziś na etapie przygotowań - projektów, uzgodnień, konsultacji. To praca, której często nie widać na pierwszy rzut oka, ale bez niej nie da się przeprowadzić dobrych i trwałych inwestycji

> Największym wyzwaniem jest czas - bo chciałoby się zrobić więcej i szybciej. Ale nauczyłem się jednego: najważniejsza jest konsekwencja i trzymanie kierunku, nawet jeśli efekty nie są natychmiastowe

W Jak ocenia Pan nastroje panujące w mieście? Nie jest Panu ciężko przez wszechobecny hejt, pojawiające się w sieci obrazki wygenerowane przez AI?

Nastroje są mieszane – i to jest naturalne w momencie zmiany. Z jednej strony widzę dużo dobrej energii, zaangażowania mieszkańców i inicjatyw oddolnych, z drugiej pojawiają się napięcia, szczególnie w internecie. Anonimowy hejt, deepfake`i czy dezinformacja to wytwory osób, które nie mają cywilnej odwagi podpisać się pod tym, co publikują. To działania nastawione na rozhuśtanie emocji, wywołanie negatywnych nastrojów, pełne niedopowiedzeń i manipulacji, bez próby uzyskania opinii drugiej strony.

To są mechanizmy znane z rosyjskiej propagandy. Wszyscy dobrze wiemy, kto za tym stoi – osoby, które straciły wpływy, władzę i dostęp do pieniędzy, i nie potrafią pogodzić się z przegraną. Próbują więc siać ferment i destabilizować sytuację. Ja na to patrzę spokojnie. Z każdym, kto podpisze się imieniem i nazwiskiem, jestem gotów rozmawiać – długo, rzeczowo, czasem coś wyjaśnić, a czasem przyjąć merytoryczną krytykę.

W Ostatnio w Radzyniu sporo się dzieje. Jakie inwestycje trwają i co przygotowujecie?

Będziemy punkt po punkcie realizować nasz program, natomiast w wielu obszarach jesteśmy dziś na etapie przygotowań – projektów, uzgodnień, konsultacji. To praca, której często nie widać na pierwszy rzut oka, ale bez niej nie da się przeprowadzić dobrych i trwałych inwestycji.

Projektujemy ulice: Leśną, Powstania Styczniowego i Nową. Przygotowujemy harmonogram remontów ulic na kolejne lata. Pracujemy nad projektami termomodernizacji szkół, modernizacji radzyńskiej pływalni, modernizacji Oranżerii – zarówno jako budynku, jak i całej instytucji. Przygotowujemy działania z zakresu obrony cywilnej i budujemy lokalne partnerstwa. Tworzymy projekt Centrum Usług Społecznych. Lada chwila rozstrzygną się kwestie przedszkoli – zarówno infrastrukturalnie, jak i w zakresie usług.

Najważniejszą inwestycją jest pierwszy etap przywracania do świetności naszego parku przypałacowego, którego łączna wartość przekroczy 5 milionów złotych. To będzie przestrzeń, która z jednej strony stanie się wizytówką miasta, a z drugiej miejscem codziennego odpoczynku mieszkańców. Projekt autorstwa dr Doroty Pape zakłada m.in. odtworzenie historycznego układu założenia ogrodowego. W jego ramach konieczne będzie usunięcie drzew z obszaru ogrodowego wgłębnika, tak, aby spacerując wokół niego, widok na architekturę był zgodny z pierwotną koncepcją Potockich i Jakuba Fontany – jest to również warunek konserwatora zabytków. W ich miejsce pojawią się nowe nasadzenia, uporządkowane i pielęgnowane. Na ten cel jesienią 2025 roku pozyskaliśmy 3,5 mln zł z funduszy europejskich dla Lubelszczyzny, a w najbliższym czasie ogłaszamy przetarg na wykonawcę.

W Która z Pana obietnic wyborczych okazuje się najtrudniejsza do realizacji i dlaczego?

To wszystko jest procesem. Najtrudniejsze jest doprowadzenie do sytuacji, w której zmiany są widoczne dla mieszkańców szybko, tu i teraz. Naturalnym oczekiwaniem jest to, żeby zmiana była natychmiastowa, ale w praktyce źródło zmiany leży głęboko – w systemie funkcjonowania urzędu, mechanizmach samorządu, przepisach prawa, ograniczeniach kadrowych, z którymi się mierzymy.

To wszystko będzie się zmieniać, ale nie wszystko może wydarzyć się od razu. Jeśli chcemy trwałej zmiany, musi być ona dobrze przygotowana i przeprowadzona odpowiedzialnie.

W O co Pana zdaniem chodzi w całej aferze dotyczącej projektu związanego z przedszkolami? Przecież dostaniecie środki...

Zostaliśmy w tej sprawie niesprawiedliwie ocenieni – i urząd marszałkowski przyznał nam rację, uznając nasz protest i podnosząc ocenę projektu z 60 do 87 punktów. To ogromna różnica i dowód na to, że projekt jest dobrze przygotowany. Za jego przygotowanie bardzo dziękuję urzędnikom, dyrektorom przedszkoli i firmie, która nas wspierała – to naprawdę dobra i potrzebna inicjatywa.

Jesteśmy dziś wysoko na liście rankingowej i wszystko wskazuje na to, że powinniśmy otrzymać środki, choć formalnie zależy to jeszcze od negocjacji z urzędem marszałkowskim. Członek zarządu województwa, Jarosław Kwasek, obiecał dopilnowanie tego projektu, aby pieniądze trafiły do Radzynia. Wierzę więc, że to niemalże pewne i tak napisałem w Internecie po ogłoszeniu wyników protestu. Dałem się ponieść dobrym emocjom. Uwierzyłem w to i nadal wierzę, że te pieniądze trafią do Radzynia. I to będzie dowód na to, że warto współpracować, a w rezultacie mamy win-win, każdy zwycięża. Jeśli tak się nie stanie, będę mógł powiedzieć tylko jedno – zrobiliśmy wszystko, co było możliwe.

W 6 maja miną dwa lata, odkąd objął Pan funkcję. Czego można nauczyć się przez taki czas kierowania miastem? Czy jest coś, z czym do dziś ma Pan trudność?

Te dwa lata uczą przede wszystkim pokory do skali odpowiedzialności. Każda decyzja ma swoje konsekwencje – finansowe, prawne i społeczne. Trzeba słuchać różnych stron, ważyć racje i czasem podejmować decyzje trudne.

Największym wyzwaniem jest czas – bo chciałoby się zrobić więcej i szybciej. Ale nauczyłem się jednego: najważniejsza jest konsekwencja i trzymanie kierunku, nawet jeśli efekty nie są natychmiastowe.

W Z jakim problemem najczęściej zgłaszają się do Pana mieszkańcy?

Najczęściej są to prośby o pracę i o mieszkanie – to pokazuje bardzo konkretne potrzeby mieszkańców. Oczywiście pojawiają się też sprawy codzienne, które dla każdej osoby są bardzo ważne tu i teraz.

Nawiązując do sprawy opisanej niedawno na łamach „Wspólnoty" – mieszkanka ulicy Partyzantów kontaktowała się z urzędem, zgłaszała teren do uprzątnięcia. Natomiast dopiero gdy sprawa poprzez media dotarła bezpośrednio do mnie, realnie ruszyła do przodu. To pokazuje, że przed nami wciąż sporo pracy nad usprawnieniem komunikacji i obiegu spraw w urzędzie.

W Co sądzi Pan o sytuacji, w której gminą Wohyń kieruje mieszkaniec Radzynia, a Radzyniem mieszkaniec gminy Wohyń?

Ja tak naprawdę tylko do domu na wsi przyjeżdżam wieczorem – na czas z dziećmi i żoną i na spanie. Nawet czasu na oglądanie telewizji nie mam. To, gdzie mam łóżko, w tej sytuacji naprawdę jest sprawą drugorzędną. Znakomitą większość życia spędzam w Radzyniu i znakomitą większość tego czasu poświęcam jego sprawom.

W Czy te dwa lata zmieniły Pana życie prywatne? Nie żałuje Pan decyzji o kandydowaniu?

To jest praca, która właściwie się nie kończy – jest mniej czasu dla rodziny, mniej prywatności i dużo większa odpowiedzialność. To realny koszt tej funkcji. Nie żałuję jednak tej decyzji – wiedziałem, na co się decyduję i widzę sens tej pracy, bo miasto krok po kroku się zmienia.

W Jak widzi Pan Radzyń za 5–10 lat?

Radzyń musi dostosować się do zmian – przede wszystkim technologicznych, poprzez cyfryzację i nowoczesne zarządzanie miastem. Równocześnie musimy zadbać o młodzież, żeby chcieli tu zostać i widzieli tu swoją przyszłość, oraz przygotować się na zmiany demograficzne, rozwijając usługi dla seniorów. Chciałbym, żeby Radzyń był miastem nowoczesnym, ale jednocześnie takim, w którym po prostu dobrze się żyje.

rozmawiał Kacper Budrewicz

RAD

eprasa.pl 5773b75c02

Tajna opinia biegłych w sprawie psów, które śmiertelnie pogryzły mieszkańca Puław

Jak potwierdza Prokuratura Okręgowa w Zielonej Górze, śledczy są już w posiadaniu opinii biegłych z behawioralnej obserwacji zwierząt, która ma dać odpowiedzi na kluczowe pytania, m.in. czy były i w jaki sposób tresowane. Niestety prokuratura nie ujawnia treści opinii, zasłaniając się dobrem śledztwa.

Spacer z tragicznym finałem. Marcin jeździ po niebiańskich autostradach

Datę 12 października 20125 roku bliscy i przyjaciele pana Marcina z Puław, zapamiętają do końca życia. To właśnie wtedy z drugiego końca Polski nadeszła druzgocąca wiadomość, że 46-latek walczy o życie w szpitalu w Zielonej Górze po pogryzieniu przez psy.

Wszystko wydarzyło się w pobliżu MOP Racula przy trasie S3. Puławianin, zawodowy kierowca, właśnie tam zrobił sobie wymaganą przepisami pauzę i wybrał się na grzyby do pobliskiego lasu. Nie przewidział, że podczas spaceru, który miał być odskocznią od pracy, zostanie bestialsko zaatakowany.

46-latka zaskoczyły dwa psy w typie owczarka belgijskiego. Pan Marcin ostatkiem sił zdołał wykręcić numer alarmowy 112 i wezwać pomoc. Znaleźli go policjanci. W krytycznym stanie został przewieziony do szpitala w Zielonej Górze. Tamtejsi lekarze byli w szoku - jeszcze nie trafił do nich pacjent tak poraniony po ataku psów. Miał 53 razy gryzione i szarpane. Mimo wysiłków lekarzy zmarł 15 października. Jego pogrzeb odbył się 20 października w rodzinnych Puławach.

Psy uciekły ze strzelnicy, właściciel w areszcie

W toku śledztwa okazało się, że zwierzęta wydostały się z pobliskiej strzelnicy. 53-letni wówczas właściciel obiektu został zatrzymany i doprowadzony do prokuratury dzień po śmierci mieszkańca Puław. Usłyszał zarzut spowodowania ciężkiego uszczerbku na zdrowiu w postaci choroby realnie zagrażającej życiu, którego następstwem była śmierć pokrzywdzonego. Nie przyznał się do zarzucanego mu czynu. Zgodnie z obowiązującymi przepisami, czyn ten zagrożony jest karą od 5 lat pozbawienia wolności do kary dożywotniego pozbawienia wolności.

Zwierzęta na obserwację. Opinia biegłego niejawna

Dwa psy, które śmiertelnie pogryzły pana Marcina, decyzją śledczych zostały skierowane na obserwację behawioralną. Jak w marcu tłumaczyła prokurator Ewa Antonowicz, rzeczniczka Prokuratury Okręgowej w Zielonej Górze, miała ona przede wszystkim odpowiedzieć na pytania co do warunków wychowywania zwierząt, ich stanu w momencie zabezpieczenia (czy były odpowiednio odżywiane, czy odpowiednio się nimi opiekowano), a także, czy były, a jeżeli tak, to w jaki sposób tresowane. Na te pytania organów ścigania miał odpowiedzieć biegły w przygotowanej przez siebie opinii.

- Opinia wpłynęła do prokuratury. Z uwagi na dobro postępowania prokurator na razie nie udostępnia tej opinii. W dalszym ciągu są prowadzone czynności. Został przedłużony o kolejne trzy miesiące areszt dla podejrzanego - poinformowała nas prok. Antonowicz.

Marta Pietroń

126 km/h w terenie zabudowanym i alkohol za kierownicą. To nie mogło skończyć się dobrze

We wtorek, 28 kwietnia na drodze wojewódzkiej nr 824 w miejscowości Uściąż (powiat opolski) policjanci z opolskiej drogówki, patrolujący trasę nieoznakowanym radiowozem wyposażonym w wideorejestrator, zmierzyli prędkość jadącego Volvo. Kierowca w miejscu, gdzie obowiązuje ograniczenie do 60 km/h, poruszał się z prędkością aż 126 km/h.



Fot. KPP Opole Lubelskie

Kierowca w miejscu, gdzie obowiązuje ograniczenie do 60 km/h, poruszał się z prędkością aż 126 km/h

A to był dopiero początek kłopotów, bo podczas kontroli funkcjonariusze wyczuli od mężczyzny woń alkoholu. Badanie alkomatem potwierdziło ich przypuszczenia - 43-letni mieszkaniec powiatu opolskiego miał w organizmie ponad pół promila alkoholu.

- 43-latek został ukarany mandatem karnym, a na jego konto zostały dopisane punkty karne. Natomiast za popełnione przestępstwo (prowadzenie pojazdu w stanie nietrzeźwości - dop.red.) odpowie przed sądem - informuje podkomisarz Katarzyna Bigos, rzeczniczka prasowa Komendy Powiatowej Policji w Opolu Lubelskim.

Mężczyźnie zatrzymano elektronicznie prawo jazdy. Teraz grożą mu poważne konsekwencje.

Agnieszka Gołębiowska

48 zarzutów dla ekspedientki podejrzanej o oszustwa. Jej plan „posypał się" przez jeden szczegół

Lublin: Policjanci zatrzymali 37-latkę podejrzaną o dokonanie 48 oszustw internetowych. Miała zamawiać towary na fikcyjne dane, a przesyłki kierować do swojego miejsca pracy.

Policjanci Wydziału do Walki z Przestępczością Gospodarczą Komendy Miejskiej Policji w Lublinie działali wspólnie z funkcjonariuszami z VII Komisariatu Policji. Zatrzymali 37-letnią mieszkankę Lublina. Jest podejrzana o serię oszustw internetowych, których miała dopuścić się w okresie od lipca 2025 roku do marca br.


Fot. KMP Lublin

Po otrzymaniu paczek wyjmowała część rzeczy, a następnie odsyłała niekompletne zamówienia

Jaki miała plan?

- Z ustaleń policjantów wynika, że 37-latka zatrudniła się w sklepie osiedlowym po to, by na fikcyjne dane dokonywać zakupów w sklepach internetowych. Przesyłki zamawiała właśnie do miejsca swojej pracy. Imiona, nazwiska i adresy odbiorców były zmyślone. Zamawiała za pobraniem - między innymi obuwie, ubrania, torebki, perfumy oraz kosmetyki - informuje podinspektor Kamil Gołębiowski z MP w Lublinie. - Po odebraniu paczek wyjmowała z nich część zamówionych przedmiotów, a następnie dokonywała zwrotów już niekompletnych przesyłek, przedstawiając je jako nieodebrane przez wskazanych w zamówieniach odbiorców.

Doprowadziła do strat o łącznej wartości przekraczającej 20 tys. zł.

Policjanci ustalili, że sposób działania kobiety od początku nie dawał jej większych szans na bezkarność. Posługiwała się fikcyjnymi danymi, do zamówień podawała własny numer telefonu. - To między innymi ten błąd pozwolił funkcjonariuszom na szybkie powiązanie jej z przestępczym procederem - dodaje podinspektor Gołębiowski.

Funkcjonariusze odzyskali mienie o wartości nie mniejszej niż 10 tysięcy złotych. Wśród nich były m.in. buty, ubrania, torebki, perfumy oraz kosmetyki. Na poczet przyszłej kary zabezpieczono również pieniądze.

37-latka usłyszała 48 zarzutów oszustwa. Grozi jej do 8 lat więzienia.

Joanna Niećko

Szok! Kompletnie pijana kobieta rozbiła auto i chciała jechać dalej


Fot. KPP Opole Lubelskie

44-letnia mieszkanka gminy Wilków miała w organizmie aż 4 promile alkoholu. Mimo groźnie wyglądającego zdarzenia kobieta nie odniosła obrażeń

POWIAT OPOLSKI: Sceny, które rozegrały się w środowe popołudnie w Polanówce (powiat opolski), mogły zakończyć się tragedią. 44-letnia kobieta, mając w organizmie aż 4 promile alkoholu, wsiadła za kierownicę i ruszyła w drogę. Jej niebezpieczną jazdę przerwał dopiero zdecydowany mieszkaniec, który dokonał obywatelskiego ujęcia.

Do zdarzenia doszło w środę, 29 kwietnia po godzinie 14. Dyżurny policji otrzymał zgłoszenie o nietrzeźwej kierującej, która wjechała samochodem w ogrodzenie jednej z posesji.

Uderzyła w ogrodzenie, świadek natychmiast zareagował

Jak wynika z ustaleń, kierująca Toyotą poruszała się drogą powiatową, kiedy nagle straciła panowanie nad pojazdem i uderzyła w ogrodzenie. Świadek zdarzenia, mieszkaniec gminy Łaziska, podszedł do samochodu, by sprawdzić, czy kobieta nie potrzebuje pomocy.

- Już po otwarciu drzwi wyczuł silną woń alkoholu i natychmiast zareagował - zabrał kluczyki, uniemożliwiając jej dalszą jazdę, a następnie powiadomił policję.

Na miejsce skierowany został patrol. Badanie trzeźwości nie pozostawiło złudzeń - 44-letnia mieszkanka gminy Wilków miała w organizmie aż 4 promile alkoholu. Mimo groźnie wyglądającego zdarzenia kobieta nie odniosła obrażeń.

Agnieszka Gołębiowska

WSP

eprasa.pl 5773b75c02

Groźny wpadek w Janowcu. Interweniowały dwa śmigłowce LPR

Sześć osób trafiło do szpitala wskutek zderzenia Opla z Volvo. Wstępne ustalenia policji wskazują na to, że do groźnego wypadku doszło przez to, że jeden z kierowców zignorował znak STOP. Sprawę wyjaśnia puławska policja.



Fot. KPP Puławy

Na miejscu służby zastały dwa kompletnie rozbite pojazdy, w których łącznie było sześć poszkodowanych osób

Wszystko działo się w niedzielne popołudnie 26 kwietnia w Janowcu (pow. puławski) na ul. Spółdzielczej, na skrzyżowaniu koło miejscowej stacji paliw. Około godz. 14 służby otrzymały zgłoszenie o zderzeniu dwóch osobówek.

Gdy policja, strażacy i pogotowie dotarli na miejsce, zastali tam dwa kompletnie rozbite pojazdy. Okazało się, że podróżujących w nich ludzi trzeba wydostawać z wraków, a poszkodowanych jest aż sześć osób, w tym dwoje dzieci. Medycy do dwóch najciężej rannych - kierowcy Opla i jego pasażera - zadysponowali śmigłowce Lotniczego Pogotowia Ratunkowego, którymi zostali przetransportowani do szpitali w Lublinie i Radomiu. Pozostali uczestnicy wypadku - 35-letni kierowca Volvo z powiatu puławskiego, kobieta oraz dwoje 13-letnich dzieci - trafili do szpitali w Puławach i Lublinie.

- Ze wstępnych ustaleń policjantów wynika, że kierujący Oplem 22-latek z powiatu lipskiego, dojeżdżając do skrzyżowania, nie zastosował się do znaku B-20 (STOP), wjechał na skrzyżowanie, nie ustępując pierwszeństwa jadącemu prawidłowo Volvo 35-latkowi z powiatu puławskiego, czym doprowadził do zderzenia się pojazdów - informuje nadkom Ewa Rejn-Kozak, rzecznik prasowy Komendy Powiatowej Policji w Puławach.

Przez kilka godzin z uwagi na trwające czynności służb, ruch w miejscu zdarzenia był utrudniony.

Marta Pietroń

28-letni motocyklista nie żyje. Wypadek śmiertelny blisko Białej

3 maja około godziny 10 w Tucznej doszło do tragicznego w skutkach wypadku drogowego. W wyniku zdarzenia śmierć poniósł 28-letni motocyklista.



62-letnia kobieta kierująca samochodem marki Ford, wykonując manewr skrętu w lewo, nie ustąpiła pierwszeństwa przejazdu nadjeżdżającemu motocykliście. Doszło do zderzenia, które okazało się śmiertelne dla młodego mężczyzny (fot. Policja Bialska)

Ze wstępnych ustaleń funkcjonariuszy wynika, że 62-letnia kobieta kierująca samochodem marki Ford, wykonując manewr skrętu w lewo, nie ustąpiła pierwszeństwa przejazdu nadjeżdżającemu motocykliście. Doszło do zderzenia, które okazało się śmiertelne dla młodego mężczyzny.

Na miejscu zdarzenia pracują policjanci pod nadzorem prokuratora. Trwają czynności mające na celu dokładne ustalenie przebiegu i przyczyn wypadku. Droga w rejonie zdarzenia może być czasowo utrudniona dla ruchu.

Policja apeluje do kierowców o zachowanie szczególnej ostrożności i przestrzeganie przepisów ruchu drogowego, zwłaszcza podczas wykonywania manewrów skrętu.

mp

Fałszywa informacja o wypadku córki w USA kosztowała seniorkę oszczędności

W Lublinie doszło do kolejnego oszustwa wymierzonego w osobę starszą, w wyniku którego mieszkanka miasta straciła znaczną sumę pieniędzy oraz kosztowności.

80-letnia mieszkanka miasta straciła ponad 30 tysięcy złotych w gotówce oraz złotą biżuterię. Sprawcy wykorzystali metodę tzw. „na wypadek", podszywając się pod członka rodziny.

Jak wynika z ustaleń, do kobiety zadzwoniła osoba podająca się za jej córkę. W rozmowie przekazano dramatyczną informację o rzekomym wypadku drogowym spowodowanym w Stanach Zjednoczonych oraz o zatrzymaniu przez tamtejsze służby. Oszustka przekonywała, że konieczna jest szybka wpłata dużej sumy pieniędzy, aby uniknąć konsekwencji prawnych i więzienia.

W trakcie dalszej rozmowy seniorka została poinstruowana, aby przygotowała wszystkie swoje oszczędności oraz kosztowności. Według przekazanych jej informacji, po pieniądze miał zgłosić się „adwokat". Kobieta, działając pod wpływem emocji i presji, przekazała nieznanym osobom gotówkę oraz biżuterię.

Policja prowadzi postępowanie w tej sprawie i poszukuje sprawców oszustwa. Funkcjonariusze ponownie apelują o ostrożność w kontaktach telefonicznych z nieznajomymi oraz o weryfikowanie tego typu informacji u członków rodziny lub bezpośrednio u służb.

Podkreśla się, że policjanci, prokuratorzy ani inni urzędnicy nigdy nie żądają przekazywania pieniędzy w związku z rzekomymi wypadkami czy zatrzymaniami. Ostrzega się również, że wszelkie tego typu telefony są najczęściej próbą oszustwa mającą na celu wyłudzenie oszczędności.

Magdalena Kołcon

WSP

Straciła 5 tysięcy na transakcji na OLX

Mieszkanka Puław przekazał oszustowi kod z banku, dzięki któremu zatwierdził przelew środków z konta kobiety. Sprawę bada puławska policja.

Zaczęło się od tego, że syn 70-latki na popularnym portalu ogłoszeniowym OLX wystawił na sprzedaż sakwy rowerowe za 400 zł. Wkrótce przez komunikator Whatsap skontaktował się z nim potencjalny kupujący, informując, że jest zainteresowany zakupem. Jednak okazało się, że pojawiły się jakieś problemy techniczne z bankiem.

- Z relacji zgłaszającej wynikało, że udostępniła synowi kody BLIK, ponieważ on nie miał konta w banku, przez które chciał przeprowadzić transakcję rzekomy kupujący - informuje nadkom. Ewa Rejn-Kozak, rzecznik prasowy Komendy Powiatowej Policji w Puławach.

Przestępca wyłudził od mieszkańców Puław dane, dzięki którym wyprowadził z konta kobiety pieniądze.

- Gdy po kolejnym podanym i zatwierdzonym kodzie okazało się, że z konta 70-latki znikają pieniądze, Puławianin zorientował się, że oboje z matką padli ofiarą oszusta. W sumie z konta zniknęło 5 tysięcy złotych - dodaje rzeczniczka puławskiej policji.

Marta Pietroń

Jechał 127 km/h! Szaleniec z łukowskiego stracił prawo jazdy



Jak przekazał Łukasz Filipek, kierowca został ukarany mandatem karnym oraz punktami karnymi, a także stracił prawo jazdy na okres trzech miesięcy

W trakcie trwającego długiego weekendu majowego policjanci z powiatu ryckiego zwracali szczególną uwagę na bezpieczeństwo w ruchu drogowym. Mimo licznych apeli o ostrożność wciąż dochodzi do rażących naruszeń przepisów.

Jednym z takich przypadków było zatrzymanie 42-letniego kierowcy BMW z powiatu łukowskiego, który w miejscowości Trzcianki na drodze krajowej nr 48 poruszał się z prędkością 127 km/h w miejscu, gdzie obowiązywało ograniczenie do 50 km/h. Oznacza to przekroczenie dopuszczalnej prędkości o 77 km/h.

Jak przekazał Łukasz Filipek, kierowca został ukarany mandatem karnym oraz punktami karnymi, a także stracił prawo jazdy na okres trzech miesięcy.

- Za swoje przewinienie został ukarany mandatem karnym. Taryfikator przewiduje za tak znaczne przekroczenie prędkości mandat w wysokości 2500 zł oraz 15 punktów karnych. Dodatkowo zatrzymano mu prawo jazdy na trzy miesiące - poinformował aspirant Łukasz Filipek.

Policja podkreśla, że wraz z powrotami z majówkowych wyjazdów na drogach znacząco wzrasta natężenie ruchu, co wymaga od kierowców szczególnej ostrożności i odpowiedzialności.

Funkcjonariusze Komendy Powiatowej Policji w Rykach zapowiadają wzmożone kontrole na drogach powiatu oraz całego regionu. Patrole będą zwracać szczególną uwagę na przekraczanie prędkości oraz inne niebezpieczne zachowania kierujących.

Policjanci apelują o rozwagę, przestrzeganie przepisów i dostosowanie prędkości do warunków panujących na drodze. Jak podkreślają, bezpieczeństwo zależy od odpowiedzialności wszystkich uczestników ruchu drogowego.

mp

eprasa.pl 5773b75c02

Zdewastowanie pomnika w powiecie łukowskim zapalnikiem konfliktu

Marszałek nie broni już Sabiny Bober.

Pisze: „niegodne naukowca” i przeprasza Przemysława Czarnka

Dotychczas Jarosław Stawiarski twardo stał przy budzącej kontrowersje dr hab. Sabinie Bober, którą niedawno mianował nawet tytułem Ambasadora Województwa Lubelskiego. W końcu miarka się przebrała? Marszałek odcina się od słów badaczki dziejów Żydów, która w ostrych słowach zaatakowała Przemysława Czarnka.

Kontrowersyjny ambasador

Pracownia Studiów nad Holokaustem Żydów Polskich i Europejskich działająca przy Katolickim Uniwersytecie Lubelskim Jana Pawła II w styczniu br. otrzymała tytuł Ambasadora Województwa Lubelskiego w kategorii „instytucja”.

Upamiętnianie społeczności żydowskich poddanych eksterminacji w czasie II wojny światowej przez nazistów - z tego znana jest wspomniana Pracownia. Służą temu m.in. pamiątkowe tablice czy ustalanie i porządkowanie miejsc mordów, a także cmentarzy pozostałych po społeczności żydowskiej.

Taki wybór władz województwa lubelskiego wzbudził wiele komentarzy, szczególnie ze strony lokalnych działaczy Konfederacji. Zarzucali prowadzącej Pracownię dr hab. Sabinie Bober m.in. formułowanie poważnych zarzutów wobec udziału Polaków w Holocauście, szantaż wobec samorządowców, „zwykły ordynarny hejt” czy „szkalowanie”.

- Pracownia na swoim profilu zarzuca Instytutowi Pamięci Narodowej wybiórczość historyczną, KUL prowadzi „antysemicką nagonkę”, natomiast TVP3 Lublin wybiera materiały do emisji po kluczu antysemickim - pisali przedstawiciele Konfederacji w mediach społecznościowych.

Obrona ze strony marszałka. Zarzuty od Przemysława Czarnka

Jarosław Stawiarski z Prawa i Sprawiedliwości, marszałek województwa lubelskiego, twardo odpierał te ataki, zwołując nawet specjalną konferencję prasową.

O poważnym rozłamie w PiS w kwestii sprawy Pracowni świadczy jednak fakt, jak do tematu odniósł się Przemysław Czarnek, prominentny polityk tej partii, namaszczony przecież niedawno przez Jarosława Kaczyńskiego na przyszłego premiera RP.

W swoim komentarzu przekazał, że PiS „potępia wszelkie próby relatywizacji historii poprzez antypolskie wypowiedzi i tezy godzące w dobre imię Narodu Polskiego”, dodając: „Nie ma ze strony Prawa i Sprawiedliwości akceptacji także dla wskazywanych przez państwa tez p. Sabiny Bober, które, jeśli są autentyczne, uznaję za skandaliczne”.

Pracownia: „Panie Przemysław Czarnek, jesteś zadowolony????”

W środę, 29 kwietnia na profilu Pracowni na Facebooku opublikowano wpis o zdewastowaniu pomnika w Serokomli (pow. łukowski), upamiętniającego śmierć około 200 Żydów z tego terenu, zamordowanych 22 września 1942 roku przez Niemców. Na zdjęciu widać, że obelisk i tablicę oblano czerwoną substancją, prawdopodobnie farbą.

> ***Pracownia Studiów nad Holokaustem Żydów Polskich i Europejskich***
> *(po zdewastowaniu pomnika w Serokomli)*
> *„Panie Przemysław Czarnek, jesteś zadowolony????”*



Fot.Archiwum

> ***Jarosław Stawiarski***
> *marszałek województwa lubelskiego*
> *Płynące ze strony Pani profesor sugestie uznaję za niegodne naukowca*



Fot.Archiwum

> ***Rafał Mekler*** *Konfederacja*
> *Trudno ogarnąć rozumem co się w tej partii dzieje, pewne jest jedno, nikt nad niczym nie panuje*

- Szanowni państwo, stała się rzecz haniebna - czytamy w treści wpisu. I dalej:

- Walczyłam o to miejsce pamięci bardzo długo. Wszyscy mi mówili, nie dasz rady, odpuść. Udało się, jakim kosztem. Na pana wójta wylewano pomyje. Na mnie trwa nagonka od wielu miesięcy, tylko za to, że walczę o pamięć po naszych żydowskich Sąsiadach. To są skutki”.

Najszerszym echem odbija się jednak końcówka opublikowanej informacji.

- Panie Przemysław Czarnek, jesteś zadowolony???? - czytamy na profilu Pracowni.

Konfederacja o PiS-ie: „Trudno ogarnąć rozumem, co się w tej partii dzieje”

Okazji do skomentowania wpisu nie przepuścili działacze Konfederacji.

- Pracownica marszałka województwa lubelskiego, Jarosława Stawiarskiego z Prawa i Sprawiedliwości, której pisowski urząd Marszałkowski nadał tytuł Ambasadora Województwa Lubelskiego, właśnie obciążyła wiceprezesa PiS, Przemysława Czarnka, odpowiedzialnością za to, że ktoś oblał farbą pomnik niemieckich zbrodni. Trudno ogarnąć rozumem, co się w tej partii dzieje, pewne jest jedno, nikt nad niczym nie panuje - wytknął w mediach społecznościowych Rafał Mekler, jeden z czołowych działaczy Konfederacji w regionie.

Marszałek: Przepraszam mojego przyjaciela

Kilkanaście godzin później publicznie na ten komunikat zareagował Jarosław Stawiarski. To pierwsze takie odcięcie się marszałka województwa od stanowiska dr hab. Sabiny Bober.

- W związku ze wpisem Pracowni Studiów nad Holokaustem pragnę zaznaczyć, że nie działa ona w ramach struktury Urzędu Marszałkowskiego Województwa Lubelskiego, a wyrażane przez dr. hab. Sabinę Bober opinie nie winny być mi przypisywane - zaczął swój wpis na Facebooku Jarosław Stawiarski.



Fot.Screen z Facebooka/Pracownia Studiów nad Holokaustem Żydów Polskich i Europejskich

Post opublikowany na profilu Pracowni Studiów nad Holokaustem Żydów Polskich i Europejskich wywołał spore emocje...

Dalej odniósł się do słów skierowanych przez dr. hab. Sabinę Bober do Przemysława Czarnka.

- Przepraszam jednak mojego przyjaciela Przemysława Czarnka za to, że został w ten temat wciągnięty - płynące ze strony pani profesor sugestie uznaję za niegodne naukowca - zaznaczył stanowczo.

Zapewnił, że pomnik został już oczyszczony. I zaatakował polityków Konfederacji.

- Droga Konfederacjo, nie manipuluj faktami i nie dopisuj historii na miarę własnych potrzeb politycznych. Fakty są takie, że zarówno zbezczeszczenie pomnika, jak i wpis, który w niezrozumiały sposób łączy tę sprawę z kandydatem na premiera prof. Przemysławem Czarnkiem, nie powinny się zdarzyć. Rozumiem, że ten temat Was emocjonuje - wręcz niedojrzale, przez co nie wytrzymujecie ciśnienia własnej fascynacji - napisał Jarosław Stawiarski.

Na koniec oznajmił, że... sezon grillowy uznaje za otwarty.

Dominik Smagała

Konkurs na dyrektora muzeum w cieniu kontroli i konfliktu

KAZIMIERZ DOLNY: Zarząd Województwa Lubelskiego ogłosił konkurs na stanowisko dyrektora Muzeum Nadwiślańskiego w Kazimierzu Dolnym.

Decyzja zapadła 28 kwietnia. Nabór rusza w momencie, gdy wokół instytucji narasta napięcie, a resort kultury zapowiada kontrolę.

Nowy dyrektor ma zostać wyłoniony w drodze otwartego konkursu. Kandydaci muszą spełniać szereg wymagań - od wykształcenia wyższego, przez doświadczenie w zarządzaniu, po znajomość funkcjonowania instytucji kultury i finansów publicznych. Oczekiwany jest także autorski program rozwoju muzeum obejmujący m.in. strategię działania, promocję i pozyskiwanie środków zewnętrznych.

Zgłoszenia można składać do 1 czerwca, a rozstrzygnięcie konkursu planowane jest najpóźniej do końca września. To właśnie do tego czasu obowiązki dyrektora pełnić będzie Sławomir Bąk.

I to jego osoba znajduje się w centrum trwającego od miesięcy sporu. Jak już informowaliśmy, do Ministerstwa Kultury i Dziedzictwa Narodowego trafiały liczne skargi - zarówno od pracowników muzeum, jak i mieszkańców Kazimierza Dolnego. Dotyczyły one m.in. sposobu zarządzania instytucją, reorganizacji struktury oraz zmian kadrowych.

Według tych doniesień Bąk, który wcześniej zajmował się sprawami techniczno-administracyjnymi, nie ma doświadczenia muzealniczego. Po objęciu stanowiska miał wprowadzić daleko idące zmiany organizacyjne, w tym likwidację części stanowisk kierowniczych. Związkowcy alarmowali nawet o redukcji ponad 20 etatów, choć, jak podkreślali, formalnych zwolnień nie przeprowadzono.

Sytuacja odbiła się szerokim echem także na szczeblu centralnym. W lutym do Kazimierza Dolnego przyjechał wiceminister kultury Maciej Wróbel, ale nie doszło wówczas do spotkania z pełniącym obowiązki dyrektora, co dodatkowo zaostrzyło atmosferę wokół placówki.

Efektem wizyty i napływających sygnałów była decyzja o przeprowadzeniu kontroli ministerialnej. Ma ona rozpocząć się w maju, a jej wyniki zostaną podane do publicznej wiadomości. Kontrola ma odpowiedzieć na pytania o sposób zarządzania instytucją oraz kierunek jej dalszego funkcjonowania.

Ogłoszenie konkursu w tym momencie wielu obserwatorów odbiera jako próbę uporządkowania sytuacji w muzeum. Nie brakowało nawet obaw, czy jego warunki nie zostały dopasowane pod obecne kierownictwo.

Nowy dyrektor stanie przed poważnym wyzwaniem. Będzie musiał nie tylko odbudować zaufanie wewnątrz instytucji, ale także wyznaczyć jasny kierunek rozwoju jednej z najważniejszych placówek kulturalnych regionu.

Agnieszka Gołębiowska

Kto może zostać dyrektorem muzeum?

Wymagania:

· wykształcenie wyższe magisterskie
· doświadczenie: min. rok na stanowisku kierowniczym lub 5 lat pracy w instytucjach kultury
· pełnia praw publicznych i zdolność do czynności prawnych
· brak karalności i zakazów związanych z dysponowaniem środkami publicznymi
· znajomość przepisów dotyczących instytucji kultury i finansów publicznych
· umiejętność pozyskiwania środków zewnętrznych
· zdolności menedżerskie i doświadczenie w zarządzaniu zespołem

Najważniejsze zadania:

· kierowanie działalnością muzeum i reprezentowanie go na zewnątrz
· rozwój oferty wystawienniczej i edukacyjnej
· pozyskiwanie funduszy i współpraca z partnerami
· przygotowanie planów finansowych i strategii rozwoju instytucji

WSP

eprasa.pl 5773b75c02

Witamy na świecie

Dzieci urodzone w lubartowskim szpitalu



Nikodem Koziej
z mamą, Michów
ur. 26 kwietnia,
g. 22.21; 3430 g, 55 cm
rodzice: Anna, Tadeusz



Nikodem Zabielski
z tatą, Lichty
ur. 30 kwietnia,
g. 8.41; 3480 g, 56 cm
rodzice: Weronika,
Łukasz



Marcelina Komorniak
z tatą, Glinne
ur. 29 kwietnia, g. 13.02;
3500 g, 55 cm
rodzice: Izabela, Damian
rodzeństwo: Lena



Aleksander Jówczuk, Stara Kornica
ur. 27 kwietnia, g. 13.20; 3620 g, 55 cm
rodzice: Patrycja, Dawid
rodzeństwo: Marcelinka



Blanka Samociuk, Zbulitów Duży
ur. 27 kwietnia, g. 9.46;
3450 g, 53 cm
rodzice: Marta, Marek



Julian Pielacha, Paszenki
ur. 29 kwietnia, g. 11.57;
4300 g, 59 cm
rodzice: Karolina, Oliwier
rodzeństwo: Leon



Marcelinka, Siemień
ur. 23 kwietnia, g. 20.52;
3700 g, 57 cm
rodzice: Aneta, Kamil
rodzeństwo: Blanka



Helena Bober, Lubartów
ur. 27 kwietnia, g. 11.36;
3390 g, 55 cm
rodzice: mama Emilia



Syn Marzec, Firlej
ur. 28 kwietnia, g. 11.44;
3300 g, 56 cm
rodzice: Paulina, Damian
rodzeństwo: Natalia



Wiktoria Dadej, Kock
ur. 28 kwietnia, g. 4.19; 3140 g, 54 cm
rodzice: Magdalena, Karol
rodzeństwo: Emma



Nikodem Serwejuk, Lubartów
ur. 29 kwietnia, g. 17.30; 3230 g, 56 cm
rodzice: Wioletta, Mateusz
rodzeństwo: Marcel



Kaja Zosia Rogulska, Bystrzyca
ur. 27 kwietnia, g. 14.32; 3140 g, 55 cm
rodzice: Jolanta, Hubert
rodzeństwo: Axel



Kornelia Chwała, Krasnystaw
ur. 28 kwietnia, g. 13.07; 2420 g, 49 cm
rodzice: Patrycja, Damian
rodzeństwo: Liliana, Tymon



Olga, Lubartów
ur. 17 kwietnia, 3730 g, 58 cm
rodzice: Bartosz, Lidia



Jan, Zabiele
ur. 28 kwietnia, 4900 g, 62 cm
rodzice: Andżelika, Czarek
rodzeństwo: Antek, Ignacy

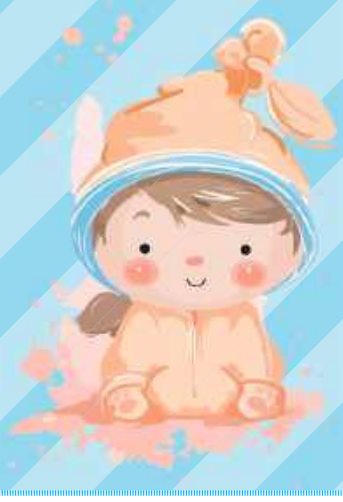

Dzieci urodzone w łukowskim szpitalu



Franciszek Karwowski, Zalesie
ur. 27 kwietnia, g. 18.25, 3510 g, 53 cm
rodzice: Jacek i Izabela



Mały Wojownik Dawidek Rybak, Burzec
ur. 24 kwietnia, g. 9.02, 2170 g, 47 cm
mama: Dorota Rybak



Maciuś Kosiorek, Łuków
ur. 13 kwietnia, g. 9.30, 2080 g, 46 cm
rodzice: Alicja i Krzysztof

POCHWAL SIĘ SWOIM PUPILEM

MÓJ PUPIL

Pochwalcie się swoim pupilem!
Wystarczy podać imię
i nazwisko właściciela,
imię zwierzaka i miejscowość
zamieszkania!

Zdjęcia przysyłajcie:
1. mailem: kontakt@24wspolnota.pl
2. MMS-em lub WhatsAppem: 691 648 641
3. dostarczcie osobiście do siedziby redakcji

Ewa Jaszczak



Archimedes, Beata Urbanek, Poniatowa



Diabełek, Jacek Głos, Bronice



WSP

eprasa.pl 5773b75c02

W służbie carskiej gwardii. Wojenne losy Aleksandra Jezierskiego z Jezior (1893 – 1976). Część I

Z Jezior przez Petersburg na Wielką Wojnę

Gdy w lutym 1926 r. 32-letni Aleksander Jezierski poślubił w Ulanie 23-letnią Rozalię Dąbrowską z Sętek, mogło się wydawać, że - jak na realia epoki - pan młody dość długo zwlekał z zawarciem małżeństwa. W rzeczywistości miał za sobą kilka lat spędzonych na pierwszej linii frontu I wojny światowej, gdzie został ranny, a następnie dramatyczną niewolę w ogarniętej rewolucją Rosji.

Aleksander urodził się w 1893 r. w Jeziorach. Był synem Franciszka Jezierskiego i Marianny z Zabłockich. Prawdopodobnie ok. 1913 lub 1914 r. został wytypowany w drodze losowania jako rekrut z Jezior. W ten sposób młodzi mężczyźni trafiali wówczas do rosyjskiej armii. Z Jezior skierowano go do komisji poborowej w Siedlcach, gdzie najpewniej dzięki imponującemu wzrostowi - mierzył ponad dwa metry i był dobrze zbudowany - przydzielono go do elitarnej rosyjskiej jednostki. Był nią Lejb-Gwardyjski Pułk Grenadierów Jego Wysokości.

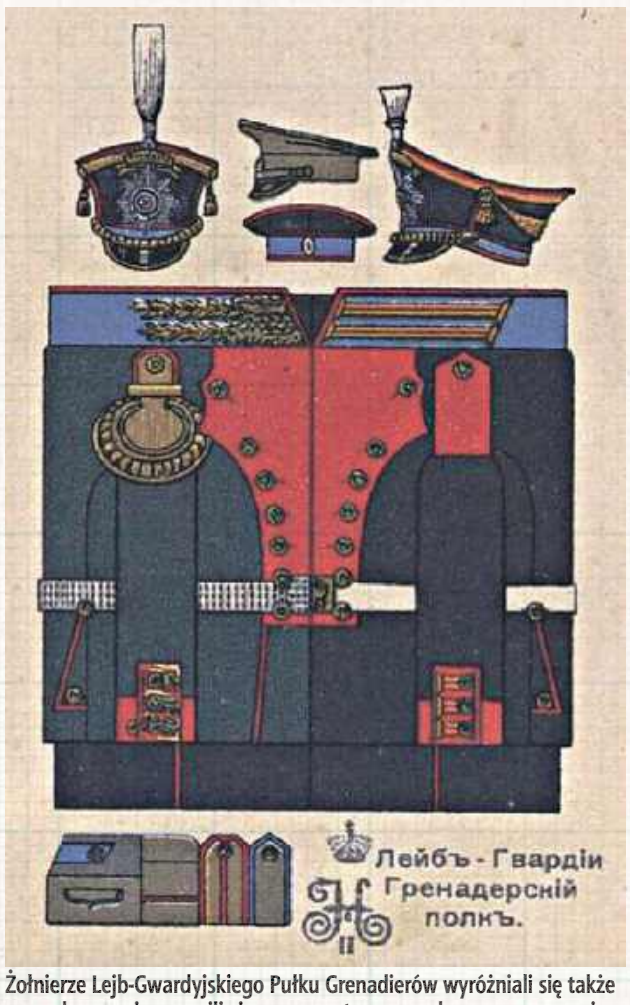

Żołnierze Lejb-Gwardyjskiego Pułku Grenadierów wyróżniali się także umundurowaniem, nosili ciemnogranatowe mundury z czerwonymi wyłogami i ozdobnymi elementami charakterystycznymi dla jednostek gwardyjskich, co podkreślało ich elitarny status



Aleksandrowi Jezierskiemu z Jezior koło Łukowa udało się powrócić do domu. Warto jednak zwrócić uwagę, że do armii carskiej wcielanych było wielu włościan z terenu zaboru rosyjskiego. Niektórzy z nich dosłużyli się nawet stopni oficerskich

Grenadierzy Jego Wysokości Cara

Lejb-Gwardyjski Pułk Grenadierów był jedną z bardziej prestiżowych jednostek armii Imperium Rosyjskiego. Wywodził się jeszcze z XVIII wieku i brał udział w najważniejszych rosyjskich kampaniach np. wojnach napoleońskich, ale też w tłumieniu naszych powstań. Byli tam starannie wybrani żołnierze: odpowiednio wysocy, zdyscyplinowani i świetnie wyszkoleni. Pułk stacjonował w koszarach w centrum Petersburga, niedaleko Pałacu Zimowego, pełniąc nie tylko funkcje bojowe, lecz także reprezentacyjne i wartownicze, będąc często w otoczeniu carskiego dworu.

Możemy się tylko domyślać, jakie musiały być wrażenia młodego chłopaka z podłukowskiej wsi, który nagle trafił do liczącej ponad dwa miliony mieszkańców petersburskiej metropolii - centrum ogromnego państwa.

Na pierwszej linii frontu I wojny światowej

Petersburska przygoda młodego Aleksandra trwała raczej krótko, gdyż jego pułk został szybko skierowany na front nowej wojny. I niestety tutaj kończyła się rola reprezentacyjna, ponieważ grenadierzy - z racji swojego wyszkolenia i dyscypliny - kierowani byli na „przednie pozycje", a więc bezpośrednio do pierwszej linii walk.

W lutym 1915 r. oddział Aleksandra brał udział w ciężkich starciach z Niemcami pod Jedwabnem. Walki toczyły się w trudnych, zimowych warunkach. Żołnierze nacierali przez zaśnieżony teren, poruszając się między lasami, zabudowaniami i otwartymi polami. Można więc przypuszczać, że nasz bohater nie raz ruszał do natarcia pod silnym ogniem artylerii i karabinów maszynowych, biegnąc w stronę okopów przeciwnika i kończąc walką na bagnety. Po pewnym czasie obie armie przeszły do wojny pozycyjnej, jednak częste ostrzały, dłuższe i krótsze potyczki oraz ataki na różnych odcinkach rozciągniętego podlaskiego frontu trwały dalej. O dalszych losach Aleksandra Jezierskiego napiszemy w kolejnym wydaniu.

cdn.

Paweł Jezierski

Maria Tarnowska (1880 - 1965) - arystokratka, społeczniczka, żołnierz (cz. VIII)

Niezłomna hrabina z Milanowa

...Piękna to ona może nigdy nie była. Teraz twarz miała tak zniszczoną, tak porytą od trosk, napięcia i zmartwień, że wydawała się dużo starsza, niż prawdopodobnie była. Ale ta stara twarz żyła. Promieniowała siłą, której nie można jej było pozbawić: pasją, dobrocią i wiarą (...). Wszyscy mężczyźni jedli jej z ręki. (...) Mieliśmy na końcu wrażenie, jakby to nie Polacy skapitulowali, ale my przed starą Tarnowską - zanotował niemiecki oficer, który uczestniczył w negocjacjach na temat kapitulacji Powstania Warszawskiego. Hrabina Maria Tarnowska, z domu księżniczka Czetwertyńska z Milanowa, ocaliła dziesiątki tysięcy ludzi.

Pierwszego dnia wynegocjowanej przez hrabinę ewakuacji ludności cywilnej miasto opuściło około 10 tysięcy osób. Kiedy następnego dnia wyruszyła kolejna kolumna, Tarnowska znowu poszła negocjować z generałem Rohrem. Uzgodniono, że Niemcy żołnierzy Armii Krajowej będą traktować jak regularnych kombatantów. Oficer, w nader uprzejmej formie, próbował przekonywać do kapitulacji, a nawet do przyłączenia się do Niemców w walce z Sowietami. Hrabina nie wchodziła w takie dyskusje, sugestie przekazywała Borowi, a ten je konsekwentnie odrzucał.

Czas rozmów

Chwilę nadziei dało zajęcie Pragi przez Armię Czerwoną i jej polskich sojuszników, jednak bezruch na drugim brzegu i chybione próby zrzutu zaopatrzenia przez amerykańskie samoloty ostatecznie podcięły powstańcom skrzydła. Ostatnie oddziały broniły się na przestrzeni kilku kilometrów kwadratowych. Znowu był czas, kiedy trzeba było po prostu negocjować. Na wyraźną prośbę Niemców, szykujących grunt pod rozmowy, delegacja PCK z Tarnowską na czele odbyła inspekcję obozu jenieckiego w Pruszkowie. Przekonali się, że żołnierze traktowani są odpowiednio. „... Następnego dnia do rozmów zasiadła nas zaledwie czwórka. Niemców było ponad dwudziestu - sami wysocy rangą urzędnicy władz administracyjnych, w tym przedstawiciel gubernatora Franka oraz grupa wojskowych..." - notowała hrabina. To po tej sesji jeden z jej uczestników, protokolant Gerhard von Jordan zapisuje, że w czasie całej dyskusji Tarnowska była osobą dominującą i wielu Niemców czuło się, jakby to oni przed nią kapitulowali... Uprzedzająco uprzejmy generał von dem Bach (twierdzący nawet, że „bohaterstwem powstańców wzruszony był sam Hitler"!!!) sam proponuje rozpoczęcie negocjacji o wyprowadzenie z miasta reszty cywili, gotów nawet podstawić środki transportu. Jego daleko idące obietnice nie zostały zresztą dotrzymane, a on sam zaraz po ustaniu walk został przeniesiony na inny odcinek frontu.



Czytelnikom zaciekawionym postacią hrabiny Marii Tarnowskiej zalecamy lekturę jej pamiętników „Przyszłość pokaże...", które są bez większego wysiłku dostępne do kupienia w księgarniach internetowych i portalach aukcyjnych

Kapitulacja z honorem

Piątego października oddziały Armii Krajowej, ze swym dowódcą na czele, maszerowały ulicami wśród milczących warszawiaków. Powstańcy opuszczali miasto, które daremnie próbowali oswobodzić spod obcej okupacji. Pod szarym niebem, w deszczu, szli do niewoli żołnierze, którzy pięć lat trwali w podziemiu a przez sześćdziesiąt trzy dni prowadzili otwartą, regularną walkę.

cdn.

Zbigniew Smółko

WSP

eprasa.pl 5773b75c02

Natalia z Bispingów Kicka (1801-1888) - piękna, inteligentna, spostrzegawcza, trochę nieszczęśliwa... - cz. IV

Pierwsza polska archeolog była z Jaszczowa

Pani w Jaszczowie (pow. łęczyński) i Suchowoli (pow. radzyński) była postacią nietuzinkową.

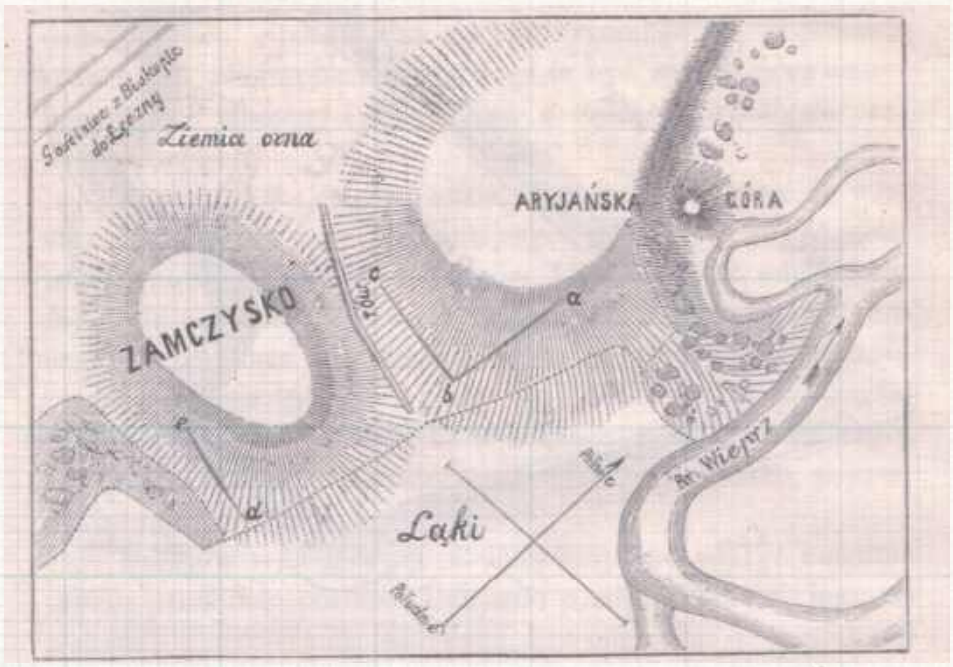

Ogłoszony przez Kicką w 1882 roku w wydawnictwie Orgelbranda szkic „Jaszczów pod względem archeologicznym: Zamczysko, horodyszcze i żalnik" zawierał też szkice sytuacyjne oraz rysunki znalezionych przedmiotów kamiennych

Wdowa po jednym z najlepszych polskich dowódców kawalerii swojego czasu, generale Ludwiku Kickim, aktywna uczestniczka życia społecznego, autorka niesłychanie interesujących, świetnie i żywo napisanych, pełnych błyskotliwych obserwacji pamiętników, będących bezcennym źródłem wiedzy o Polsce XIX wieku. W historii polskiej nauki zapisała się jako autorka prac archeologicznych, które jako pierwsza kobieta ogłosiła drukiem w naukowym czasopiśmie.

Owdowiawszy, Natalia Kicka swój czas dzieliła między pielęgnowanie pamięci o mężu, gospodarowanie w kilku zespołach dóbr, zaangażowanie charytatywne, pisanie pamiętników, własną działalność artystyczną oraz amatorskie badania numizmatyczne i archeologiczne. Była osobą w najlepszym sensie słowa ciekawską, o żywej, dociekliwej inteligencji, otwartą na nowe wyzwania.

A co to za „Zamczysko"?

Swój pierwszy naukowy tekst poświęciła litewsko-tatarskim monetom, drugi, „Żale Żurawickie", neolitycznym, starszym niż przesławne Stonehenge, głazom odkrytym przez nią pod jednym z pagórków w trakcie gościny u jednego ze znajomych na Kujawach.

Ale i w swoim Jaszczowie pewne osobliwości przykuły jej uwagę. Trafnie rozpoznała, że niektóre ze wzniesień nie są efektem naturalnych procesów, lecz muszą kryć pod wierzchnią warstwą efekty działalności człowieka. Wspaniała ciekawość nakazała jej weryfikować lokalne podania, takie jak te o rzekomym tajnym podziemnym przejściu łączącym Łysołaje z Jaszczowem. Najbardziej jednak jej wyobraźnię poruszyła nazwa Zamczysko, określająca jedno z lokalnych wyniesień nad doliną Wieprza, mimo że żaden historyczny przekaz nie potwierdzał, żeby tam stała jakaś istotna budowla. Miejscowi kmiecie nazwę uzasadniali „a bo ojciec i dziadek tak nazywali".

Co skrywa ziemia na zboczu

Kicka podeszła do sprawy metodycznie: nakazała geodecie pomiary, trafnie oceniła, które stoki wzgórza są naturalne, a które niewątpliwie dosypano. Na podstawie kilku znalezionych krzemiennych narzędzi pokusiła się o próby zestawienia ich z innymi tego typu znaleziskami. Nie przeprowadziła jednak, jak się wydaje, żadnych badań terenowych. Dodatkowym argumentem było kilka drobniejszych znalezisk przedmiotów z epoki przeddziejowej, odkrytych w okolicy przez profesora Przyborowskiego. Kolejnym celem badawczym było miejsce zwane Horodyszczem, co do którego (podobnie jak do wielu innych o zbliżonych nazwach) nie mogło być wątpliwości, że kiedyś mieściła się tam jakaś osada.

cdn.

Zbigniew Smółko

REGION W DAWNEJ FOTOGRAFII

Arka w synagodze w Kurowie



Jednym z największych skarbów kurowskiej synagogi był - wedle zapisu z lat trzydziestych - okazały, piętrowy, misternie wykonany Aron Ha-Kodesz (Święta Arka) - najważniejsze miejsce w synagodze, umieszczona w ścianie wnęka, w której przechowywano największą świętość: zwoje Tory. Umieszczano ją w ścianie skierowanej na Jerozolimę. A było się czym chwalić. Przepiękne rzeźby snycerskie barokowej epoki XVII w. zdradzają rękę mistrza. Zabytek nasz jest dokumentem zamożności Żydów w dawnej Polsce i przyswajania przez nich wysokiego poziomu ogólnej kultury artystycznej Synagogę rozrastająca się wspólnota kurowskich Żydów była w stanie ufundować w połowie XVIII wieku, potem ją rozbudowywała kilkukrotnie, ostatni raz na przełomie XIX i XX wieku. Ponieważ stała na wzgórzu, od południa musiała opierać się o przypory. Dach był dość skomplikowany, miał dwie kondygnacje. W głównej sali modlitw przebywać mogli tylko mężczyźni (żeby odprawić trzy razy dziennie odpowiednie nabożeństwa, trzeba zebrać dziesięciu dorosłych Żydów), za drewnianym przepierzeniem mieścił się tak zwany „babiniec" - kobiety znacznie rzadziej chadzały do synagogi i bardzo dbano, żeby nie rozpraszały modlitwy swoich mężów, ojców i synów. Została zupełnie zburzona przez Niemców w trakcie II wojny światowej.

Zbigniew Smółko

WSP

Marian Bernaciak (1917-1946) - niezłomny żołnierz dwóch konspiracji - cz. VI

Ani Niemcom, ani Sowietom się nie kłaniał

Na taki dzień w Rykach czekali prawie pięć lat. Będą go potem wspominać przez dziesięciolecia. 26 lipca 1944 do opuszczonego przez Niemców miasta paradnie, w równym szyku weszło Wojsko Polskie. Na czele Oddziału Partyzanckiego OP I/15 15 Pułku Piechoty „Wilków" Armii Krajowej jechał „Orlik" Marian Bernaciak. I tylko dwa sowieckie czołgi stojące na peryferiach miasteczka wskazywały, że ta defilada to nie koniec, tylko przerwa. Krótka przerwa.

Takie operacje jak m.in. rozbrojenie 30 bezpieczniaków w Woli Zadybskiej czy odbicie żołnierzy Podziemia więzionych przez NKWD i UB w więzieniu w Puławach potwierdziły, że Bernaciak i jego liczący ponad 100 żołnierzy oddział są najpoważniejszą siłą oporu w regionie. U ludności zapewniało to szacunek i wsparcie, u komunistów wywoływało najszczerszą wściekłość i chęć dopadnięcia Orlika za wszelką cenę.

Bitwa w Lesie Stockim

Do znaczącej próby sił doszło 24 maja 1945 roku w Lesie Stockim (dziś gmina Końskowola, powiat puławski). W czasie kilkugodzinnego starcia Bernaciak udowodnił, że jest nie tylko świetnym liderem i roztropnym dowódcą, ale również dobrym taktykiem, który poradził sobie w starciu z wyraźnie silniejszym przeciwnikiem.

Przebieg starcia odtworzył pan Marcin Paluch w artykule w Polsce Zbrojnej.

Nieudana akcja w Nałęczowie

Seria wydarzeń zakończonych bojem w Lesie Stockim rozpoczęła się 19 maja w Nałęczowie, gdzie oddział Tadeusza Orłowskiego „Szatana" podjął próbę rozbicia tamtejszego aresztu i uwolnienia więźniów. Partyzanci nadziali się jednak na dobrze przygotowaną obronę, która odparła uderzenie, wezwała posiłki z Lublina i podjęła pościg. W okolicach nałęczowskiej wieży ciśnień Polacy dostali się pod ciężki ogień broni maszynowej i ponieśli poważne straty. Efektem ubocznym było zgromadzenie przez komunistów w tym rejonie znacznych sił. Po starciu z oddziałem „Szatana" czerwoni ocenili, że żołnierze podziemia są źle przygotowani i należy natychmiast uderzyć na rozlokowany w Lesie Stockim oddział Orlika.

Dawid i Goliat

Nie jest jasne, ilu ludzi wzięło udział w bitwie. Bernaciak zapewne dysponował niespełna 200 żołnierzami, uzbrojonymi w mieszaną, sowieckiej i niemieckiej proweniencji, broń lekką i granaty ręczne. Przeciwnik miał - według niektórych, zapewne dość przesadzonych relacji może nawet trzykrotną - przewagę liczebną oraz zdecydowanie więcej środków ognia: broń maszynową oraz pojazdy opancerzone i komfort nieoszczędzania amunicji. Po stronie partyzantów było, ułatwiające obronę zabudowanie terenu oraz kilka niewielkich wąwozów, utrudniających walkę całym frontem.

No to jak „Leningrad"...

Nie spodziewający się poważniejszego oporu sowieciarze poszli na wieś tyralierą, licząc na łatwe zwycięstwo. Ludzie Orlika nie dali się jednak wyprzeć z zabudowań. W szeregi komunistów wdarł się chaos, po chwili to oni musieli bronić się w kilku grupach. Partyzanci za pomocą granatów Gamonn unieruchomili wrogie pancery. Rychło przeciwnik został też pozbawiony dowództwa - grupa, w której był kapitan bezpieki Henryk Deresiewicz, natrafiła na pododdział przeciwnika. Przez chwilę jedni patrzyli na drugich (jedyne czym różniły się mundury to były podwinięte lewe rękawy u ubeków...), ale najszybciej rezon odzyskał Henryk Kuchnio „Spokojny". Poprosił o hasło i kiedy usłyszał dziarskie „Leningrad!", po prostu otworzył ogień... Starcia trwały kilka godzin. Wieczorem, wobec wieści o nadchodzących komunistom z odsieczą ruskich czołgach, żołnierze Bernaciaka sprawnie odskoczyli w lasy. Na polu walki pozostały trupy co najmniej 20 żołnierzy NKWD.

cdn.

Zbigniew Smółko

eprasa.pl 5773b75c02

KGW pokazały swoją siłę w Siedlanowie

Stoły pełne smaków

Siedlanów na jeden dzień stał się centrum kobiecej energii, tradycji i dobrej zabawy. W miniony piątek odbyło się tam Gminne Spotkanie Kół Gospodyń Wiejskich z terenu gminy Radzyń Podlaski. Wydarzenie przyciągnęło przedstawicielki wszystkich kół i pokazało, jak dużą rolę odgrywają w swojej społeczności.

Spotkanie miało nie tylko integracyjny charakter, ale było także okazją do podsumowania działalności i wymiany doświadczeń. Uczestniczki mogły zaprezentować swoje osiągnięcia, a wspólne oglądanie zdjęć przywołało wiele wspomnień i wzruszeń.

Jednym z ciekawszych punktów programu były warsztaty prowadzone przez Paulinę Komar, znaną jako Cudeńka_Pini. Pokazała ona, jak w prosty i niedrogi sposób stworzyć efektowne dekoracje stołu. Teoria szybko przeszła w praktykę - panie z KGW samodzielnie przygotowały aranżacje, które zrobiły duże wrażenie.

Nie zabrakło również elementów rywalizacji. Emocje wzbudziły konkurencje takie jak bieg z jajkiem, zwijanie włóczki, odmierzanie wagi czy rozpoznawanie zapachów przypraw. Śmiechu i dopingu nie brakowało, a duch zdrowej rywalizacji udzielił się wszystkim uczestniczkom.



Fot. GOKiS

Spotkanie miało nie tylko integracyjny charakter, ale było także okazją do podsumowania działalności i wymiany doświadczeń. Uczestniczki mogły zaprezentować swoje osiągnięcia, a wspólne oglądanie zdjęć przywołało wiele wspomnień i wzruszeń



Fot. GOKiS

Nie zabrakło również elementów rywalizacji. Emocje wzbudziły konkurencje takie jak bieg z jajkiem, zwijanie włóczki, odmierzanie wagi czy rozpoznawanie zapachów przypraw. Śmiechu i dopingu nie brakowało, a duch zdrowej rywalizacji udzielił się wszystkim uczestniczkom

Zwieńczeniem spotkania była wspólna zabawa taneczna, która najlepiej oddała atmosferę całego wydarzenia. Parkiet szybko się zapełnił, a integracja nabrała najbardziej naturalnego wymiaru.

Spotkanie było także formą podziękowania dla Kół Gospodyń Wiejskich za ich codzienną działalność. To właśnie one w dużej mierze odpowiadają za kultywowanie tradycji, organizację wydarzeń i budowanie więzi społecznych w gminie.

Na terenie gminy Radzyń działa obecnie 12 kół. Najstarsze z nich powstało w Zbulitowie Dużym w 2019 roku, natomiast najmłodsze w Paszkach Małych, rozpoczęło działalność w 2025 roku.

Jeśli kolejne edycje będą wyglądały podobnie, Siedlanów może stać się miejscem, do którego co roku będą wracać nie tylko gospodynie, ale i dobra energia!

kb

„Ślady wiary. Krzyże i kapliczki powiatu radzyńskiego" (cz. 16)

Krzyk Lisiowólki w czasie zarazy

W samym sercu Lisiowólki, w gminie Wohyń, stoi krzyż, obok którego nie sposób przejść obojętnie. Drewniany, dwuramienny, surowy w formie, a zarazem przejmujący – jest jedną z najstarszych pamiątek kultury materialnej miejscowości. To niemy świadek czasu, gdy wieś zmagała się z niewidzialnym wrogiem. W 1942 roku wznieśli go mieszkańcy dziesiątkowani przez epidemię tyfusu – w akcie wiary, strachu i nadziei zarazem.

To krzyż typu karawaka, zwany także krzyżem cholerycznym – forma znana w Europie od XVI wieku, wywodząca się z hiszpańskiego miasta Caravaca. Od jego nazwy powstało określenie całego typu krzyża, który z czasem stał się symbolem obrony przed „morowym powietrzem". Co ciekawe, słowo „karawaka" oznaczało nie tylko sam krzyż, lecz także książeczkę do nabożeństwa, z której odmawiano modlitwy błagalne w czasie zarazy. Z Hiszpanii znak ten rozprzestrzenił się na wschód Europy. Na ziemiach polskich największą popularność zdobył pod koniec XVIII wieku, a następnie w XIX i na początku XX stulecia. Stawiano go tam, gdzie epidemia zbierała swoje żniwo – dla upamiętnienia ofiar, często również miejsc pochówku. Jednocześnie wierzono, że jego obecność oddali chorobę od wsi.

Karawaka ma charakterystyczną formę: pionowy pień i dwie poprzeczki, z których górna jest nieco krótsza od dolnej. Na jej ramionach umieszczano symbole oraz teksty modlitw.

W Lisiowólce krzyż od początku stał się miejscem nieustannej modlitwy. Gromadzili się tu mieszkańcy, prosząc o ocalenie. Dziś nadal stoi w centrum miejscowości, choć jest już kopią – oryginalna konstrukcja nie oparła się próbie czasu. Jednak przesłanie, które niesie, pozostało niezmienne.

Na jego froncie widnieje inskrypcja: „ODWRÓĆ / KLĘSKĘ // PROSIMY CIĘ PANIE // DNIA / 3-IV- / 1942 / MILE- / -NIUM / 2000 / -X-29-". Wyryte słowa brzmią jak zatrzymany w czasie krzyk wspólnoty. Jak echo modlitw, które unosiły się tu w najtrudniejszych chwilach.

Krzyż wykonano z masywnego, surowego drewna o wyraźnie zarysowanej strukturze słojów. Jego prostota przyciąga wzrok – nic tu nie jest przypadkowe ani przesadnie ozdobne. Na przedniej stronie słupa, poniżej górnych belek, umieszczono metalową figurę Jezusa ukrzyżowanego. Ciemny metal wyraźnie kontrastuje z jasnym drewnem, potęgując wrażenie surowości i powagi.







Cykl „Ślady wiary. Krzyże i kapliczki powiatu radzyńskiego" powstaje pod redakcją Roberta Mazurka – regionalisty, społecznika, animatora kultury i samorządowca.



Dziś karawaka w Lisiowólce nie jest już znakiem walki z epidemią. Jest znakiem pamięci – o tych, których zabrał tyfus, o strachu, który ogarnął wieś w 1942 roku, i o wierze, która – jak wierzyli mieszkańcy – mogła odwrócić klęskę.

Magdalena Kołcon

RAD

eprasa.pl 5773b75c02

INFORMACJE Z GMINY RADZYŃ PODLASKI

Aktywne i zaangażowane - Koła Gospodyń Wiejskich

W Siedlanowie odbyło się Gminne Spotkanie Kół Gospodyń Wiejskich z terenu Gminy Radzyń Podlaski. Wydarzenie zgromadziło przedstawicielki wszystkich działających kół i stało się okazją do integracji, wymiany doświadczeń oraz podkreślenia roli, jaką KGW odgrywają w życiu lokalnej społeczności.





Podczas spotkania zaprezentowano działalność poszczególnych kół, a wspólne oglądanie zdjęć przywołało wiele wspomnień związanych z ich aktywnością na przestrzeni ostatnich lat. Jednym z punktów programu były warsztaty prowadzone przez Paulinę Komar, która pokazała, jak w prosty i niedrogi sposób przygotować efektowną dekorację stołu. Uczestniczki mogły samodzielnie wykonać aranżacje, tworząc dwie estetyczne i pomysłowe kompozycje.

Nie zabrakło również elementów rywalizacji. Panie zmierzyły się w konkurencjach sprawnościowych, m.in. w biegu z jajkiem, zwijaniu włóczki, odmierzaniu wagi czy rozpoznawaniu zapachów przypraw. Wspólna zabawa wywołała wiele emocji i śmiechu, a całe wydarzenie zakończyła taneczna część integracyjna.

Organizatorzy podkreślili, że głównym celem spotkania było docenienie zaangażowania, energii i inicjatywy, jakie KGW wkładają w rozwój gminy. Podziękowano również gospodyniom z KGW Siedlanowianki za pomoc w przygotowaniu wydarzenia oraz wszystkim kołom za współpracę i tradycyjne potrawy, które wzbogaciły spotkanie.

Na terenie gminy działa obecnie dwanaście Kół Gospodyń Wiejskich. Najstarsze z nich funkcjonuje w Zbulitowie Dużym od 2019 roku, natomiast najmłodsze – w Paszkach Małych – powstało w 2025 roku. Ich aktywność obejmuje zarówno działania kulturalne i kulinarne, jak i inicjatywy społeczne, edukacyjne oraz promujące lokalne tradycje.

Wydarzenie w Siedlanowie potwierdziło, że współpraca między kołami jest nie tylko potrzebna, ale i inspirująca. Już dziś wiadomo, że spotkanie wpisze się na stałe do kalendarza gminnych wydarzeń.

WYKAZ NIERUCHOMOŚCI GRUNTOWYCH PRZEZNACZONYCH DO NAJMU

Wójt Gminy Radzyń Podlaski informuje,
że na tablicy ogłoszeń Urzędu Gminy Radzyń Podlaski
został wywieszony wykaz nieruchomości przeznaczonych do najmu

Miejscowość	Nr ewid. działki	Powierzchnia	Przeznaczenie	Okres najmu
Białka	683/1	4,5 m2	Umieszczenie modułów automatów do sprzedaży usług pocztowych	do 3 lat
Ustrzesz	794	4,5 m2	Umieszczenie modułów automatów do sprzedaży usług pocztowych	do 3 lat
Żabików	350/2	4,5m2	Umieszczenie modułów automatów do sprzedaży usług pocztowych	do 3 lat
Pludy	77	4,5m2	Umieszczenie modułów automatów do sprzedaży usług pocztowych	do 3 lat

Szczegółowych informacji udziela się w Urzędzie Gminy Radzyń Podlaski,
ul. Warszawska 32, 21-300 Radzyń Podlaski w pokoju nr 9 (parter)

Z Radzynia na podium Mistrzostw Polski

To historia, która jeszcze kilka lat temu mogła wydawać się mało realna. Dziś stała się faktem. Zawodnik klubu KO Radzyń Podlaski Boxing Club wrócił z Mistrzostw Polski z brązowym medalem, udowadniając, że nawet w niewielkim ośrodku można budować sport na wysokim poziomie.



Decydujący okazał się półfinał. Tam przyszło zmierzyć się z kadrowiczem z Kielc. Walka była zacięta i - jak podkreślają zarówno trener, jak i sam zawodnik - mogła zakończyć się w obie strony. Ostatecznie sędziowie wskazali rywala, a nasz reprezentant musiał zadowolić się brązowym medalem



Fot.fb

Przed zawodnikiem kolejne wyzwania. Już 12 czerwca wystąpi podczas gali sportów walki w Radzyniu

Maciej Kowalik, bo o nim mowa, przebył drogę, która w ostatnich tygodniach nabrała zawrotnego tempa. Najpierw była walka o kwalifikacje, pierwsze podejście w marcu zakończyło się niepowodzeniem. Jednak już dwa tygodnie później, w tym samym miejscu, udało się odwrócić losy i wywalczyć przepustkę na mistrzostwa.

Na przygotowania nie było wiele czasu. Zaledwie kilka tygodni intensywnych treningów, często nawet w okresie świątecznym - musiało wystarczyć. Mimo to radzyński zawodnik pojechał do Gostynia i stanął do rywalizacji z najlepszymi.

Turniej zgromadził około 400 zawodników, w tym aż 130 kobiet. Poziom był wysoki, a każdy pojedynek wymagał maksymalnego skupienia. Kowalik wygrał dwie pierwsze walki na punkty - najpierw z zawodnikiem z Lublina, później ze Stalowej Woli. Oba starcia były wyrównane, ale to reprezentant Radzynia wychodził z nich zwycięsko.

Decydujący okazał się półfinał. Tam przyszło zmierzyć się z kadrowiczem z Kielc. Walka była zacięta i - jak podkreślają zarówno trener, jak i sam zawodnik - mogła zakończyć się w obie strony. Ostatecznie sędziowie wskazali rywala, a nasz reprezentant musiał zadowolić się brązowym medalem.

- To dla nas ogromne doświadczenie i motywacja. Patrzymy w przyszłość z dużymi ambicjami - podkreślają wspólnie trener Piotr Kowalik i Maciej.

Sukces smakuje tym bardziej, że droga do niego była krótka, ale intensywna. Maciej trenuje od dwóch lat, z czego pełne zaangażowanie rozpoczęło się około rok temu. Trener nie ma wątpliwości, zawodnik ma „to coś", co wyróżnia go na tle innych.

Sam Kowalik przyznaje, że jego przygoda z boksem zaczęła się dość niedawno. Próbował różnych dyscyplin - od piłki nożnej po taekwondo - ale to właśnie ring okazał się jego miejscem.

- Nie stresuję się samą walką. Bardziej tym, że mógłbym ją przegrać - słyszymy. Jak dodaje, inspiracją jest dla niego amerykański pięściarz Ryan Garcia.

Za sukcesem stoi także klub, który choć formalnie działa od lat, to w obecnej formie rozwija się intensywnie od dwóch sezonów. Treningi odbywają się w Branicy Radzyńskiej-Kolonii, w sali stworzonej przez trenera - z zapleczem, siłownią i przestrzenią do pracy.

Przez klub przewija się obecnie około 100 osób. Najmłodsi mają zaledwie 6 lat, najstarsi około 50. Są też osobne grupy dla kobiet. Jak podkreśla trener Piotr Kowalik, boks to nie tylko walka, ale przede wszystkim rozwój ogólny, dyscyplina i praca nad sobą.

- Wszystko odbywa się pod kontrolą. To nie jest „bicie się", tylko sport wymagający techniki i przygotowania - zaznacza.

Przed zawodnikiem kolejne wyzwania. Już 12 czerwca wystąpi podczas gali sportów walki w Radzyniu. W klubie nie mają wątpliwości - to dopiero początek.

Historia Macieja Kowalika pokazuje, że nawet z niewielkiego miasta można trafić na ogólnopolskie podium. Potrzeba do tego jednego: konsekwencji, wsparcia i miejsca, które daje szansę.

kb

RAD

eprasa.pl 5773b75c02

IV LIGA

WYNIKI 24. KOLEJKI
Ruch - Janowianka 0:5
Granit - Tomasovia 2:4
Motor II - Orlęta R. 6:0
Start - Orlęta Ł. 2:0
Tur - Hetman 1:2
Tanew - Huragan 1:1
Lewart - Bug 6:0
Łada - Lublinianka 4:0

TABELA IV LIGI

Lp.	Nazwa zespołu	M.	Pkt.	Bramki
1	Hetman Zamość	24	64	88:10
2	Lewart Lubartów	24	62	69:17
3	Łada Biłgoraj	24	57	69:21
4	Tomasovia Tomaszów Lub.	24	42	49:33
5	Lublinianka Lublin	24	41	47:33
6	Motor II Lublin	24	39	43:29
7	Janowianka Janów Lub.	24	38	54:39
8	Orlęta Radzyń Podl.	24	37	45:42
9	Tur Milejów	24	35	39:40
10	Start Krasnystaw	24	32	37:45
11	Bug Hanna	24	28	38:47
12	Granit Bychawa	24	22	26:59
13	Orlęta Łuków	24	19	24:56
14	Tanew Majdan Stary	24	15	22:64
15	Ruch Ryki	24	14	27:67
16	Huragan Międzyrzec Podl.	24	3	15:90

NASTĘPNA KOLEJKA (09.05., godz. 17:00):
Orlęta R. - Ruch, Orlęta Ł. - Motor II, (09.04., godz. 14:00): Huragan - Tur, Łada - Granit, Lublinianka - Lewart, Bug - Tanew, Hetman - Start, Janowianka - Tomasovia.

mp

KLASA O

WYNIKI 23. KOLEJKI
Red Sielczyk - Absolwent 4:1
ŁKS Łazy - Sokół 2:2
Kujawiak - Unia K. 0:3
Grom - Bizon 4:2
Orzeł - Lutnia 2:2
KS Drelów - Agrotex 6:2
Unia Ż - Az-Bud 2:1
Podlasie II - Victoria 2:2

TABELA KL. O

Lp.	Nazwa zespołu	M.	Pkt.	Bramki
1	Podlasie II Biała Podlaska	23	54	89:31
2	Victoria Parczew	23	50	76:33
3	Lutnia Piszczac	23	50	78:36
4	Orzeł Czemierniki	23	45	62:43
5	KS Drelów	23	44	77:32
6	Az-Bud Komarówka Podl.	23	42	72:38
7	Red Sielczyk	23	39	46:39
8	Agrotex Milanów	23	37	62:44
9	Unia Żabików	23	29	33:49
10	Grom Kąkolewnica	23	26	31:46
11	Sokół Adamów	23	26	27:47
12	Unia Krzywda	23	25	26:64
13	ŁKS Łazy	23	20	31:60
14	Absolwent Domaszewnica	23	19	33:52
15	Bizon Jeleniec	23	15	33:72
16	Kujawiak Stanin	23	3	12:102

NASTĘPNA KOLEJKA (09.05., godz. 14:00): Absolwent - Podlasie II, (09.05., godz. 18:00): Victoria - Unia Ż., (10.05., godz. 15:00): Agrotex - Orzeł, Unia K. - ŁKS Łazy, Sokół - Red Sielczyk, (10.05., godz. 16:00): Lutnia - Grom, (10.05., godz. 17:00): Az-Bud - KS Drelów, Bizon - Kujawiak.

mp

Podlasie górą. Oleksiuk: Zawsze wierzyłem w swoje dzieci

Podlasie Biała Podlaska odniosło zwycięstwo na trudnym terenie w Lubaczowie, pokonując miejscową Pogoń-Sokół. Mecz był pokazem odwagi młodego zespołu oraz konsekwencji w realizacji planu nakreślonego przez trenera Macieja Oleksiuka.


Szalona radość po trzech punktach wywalczonych w Lubaczowie

Młodzież w natarciu

Od pierwszych minut było widać, że szkoleniowiec gości nie zamierza kalkulować. Szkoleniowiec zdecydował się postawić na młodych zawodników i, jak się okazało, był to ruch w pełni uzasadniony. Już w 10. minucie Podlasie objęło prowadzenie. Po znakomitym, prostopadłym podaniu od Kacpra Dmitruka Jan Mróz zachował zimną krew w polu karnym. Wygrał dwa pojedynki z obrońcami i precyzyjnym strzałem otworzył wynik spotkania. Była to akcja, która mogła imponować dojrzałością i jakością wykonania.

Drugie trafienie to z kolei popis kreatywności. Kacper Jakóbczyk błysnął w polu karnym nieszablonowym zagraniem piętą, wystawiając piłkę Dmitrukowi. Ten nie zawahał się ani chwili. Uderzył lewą nogą i podwyższył prowadzenie gości na 2:0.

Moment próby i odpowiedź Podlasia

Gospodarze próbowali wrócić do gry jeszcze przed przerwą. W 40. minucie po wysokim pressingu wywalczyli rzut rożny, a przez zamieszanie w polu karnym Dawid Nojszewski sfaulował przeciwnika. Oskar Jeż pokazał, że zna się na swoim fachu. Obronił strzał Oskara Majdy!

Po zmianie stron Podlasie ponownie cieszyło się z gola. W 53. minucie Marcel Dobruk przeprowadził efektowny rajd środkiem boiska, kończąc akcję potężnym strzałem pod poprzeczkę. Gol ten praktycznie zamknął mecz. Gospodarzy stać było jedynie na honorowe trafienie. W 82. minucie Łukasz Mazurek wykorzystał dogranie kolegi i ustalił wynik spotkania na 1:3.

Zawsze wierzyłem w swoje dzieci

Po końcowym gwizdku trener Maciej Oleksiuk nie krył satysfakcji. - Na wstępie chcę pogratulować chłopakom zwycięstwa i postawy w dzisiejszym meczu. Przystąpiliśmy do niego osłabieni, bez kilku kluczowych zawodników. Postawiłem na młodzież, która zagrała super mecz! Drużyna z Lubaczowa dłużej utrzymywała się przy piłce, ale niewiele z tego wynikało. My bardzo dobrze broniliśmy i byliśmy skuteczni w swoich momentach. Jestem dumny z tego, co dziś zrobiliśmy jako zespół. Zawsze wierzyłem w swoje dzieci! - mówi szkoleniowiec.

Szkoleniowiec podkreślił również znaczenie zwycięstwa w kontekście klasyfikacji Pro Junior System. - Chciałem dać szansę młodzieży i odpłacili się bardzo dobrymi występami. Wygrywamy na trudnym terenie i zdobywamy ważne punkty także w Pro Junior System - dodaje.

Stabilizacja formy i ambitne cele

Dla Podlasia Biała Podlaska to już drugie zwycięstwo z rzędu. Zespół utrzymuje się w górnych rejonach tabeli i nie zamierza zwalniać tempa. - Liga jest bardzo nieobliczalna. Podchodzimy do każdego meczu z pokorą, ale i wiarą w swoje możliwości. Walczymy o jak najwyższe miejsce na koniec sezonu - zaznacza Oleksiuk.

Wieczorem u siebie

Przed drużyną kolejne wyzwania. Już 8 maja o godz. 19.57 zmierzy się ze Świdniczanką Świdnik, a na horyzoncie widać także wielki finał regionalnego Pucharu Polski przeciwko Orlętom Radzyń Podlaski. - Chcemy sięgnąć po to trofeum - zapowiada trener.

Pogoń-Sokół Lubaczów - Podlasie Biała Podlaska 1:3 (0:2)

Bramki: Mazurek 82` - Mróz 10`, Dmitruk 33`, Dobruk 53`.
Pogoń-Sokół: Kostrzewski - Szczyrek, Gul, Ploshchynskyi, Płonka (46` Czepielik)), Zbroiński (58` Masar), Marciniec, Khromykh (75` Ausfeld), Krzemiński (63` Imiela), Chełmecki (58` Mazurek), Majda.
Podlasie: Jeż - Dmitruk, Bobowski, Nojszewski, Mróz, Sacharuk (46` Grochowski), Orzechowski, Wnuk (46` Andrzejuk), Dobruk (61` Twarowski), Jakóbczyk (90+1` Dobrodziej), Urbański.
Żółte kartki: Khromykh - Sacharuk, Jeż.

mp

KLASA A - gr. I

WYNIKI 13. KOLEJKI
Dobryń - Twierdza 0:4
Wodnik - Dąb 1:9
Rokitno - Granica 2:9
Tytan - Niwa 9:1
Olimpia - pauza

TABELA KL. A - gr. I

Lp.	Nazwa zespołu	M.	Pkt.	Bramki
1	Dąb Dębowa Kłoda	12	30	52:11
2	Granica Terespol	11	27	60:21
3	Olimpia Jabłoń	11	23	34:15
4	Tytan Wisznice	12	22	35:23
5	Twierdza Kobylany	1	19	38:22
6	Niwa Łomazy	11	12	33:40
7	LZS Dobryń	11	12	17:32
8	Wodnik Siemień	12	6	23:69
9	GLKS Rokitni	12	0	4:62

NASTĘPNA KOLEJKA (09.05., godz. 17:00): Dąb - LZS Dobryń, Niwa - GLKS Rokitno, Granica - Wodnik, Twierdza - Olimpia, Tytan - pauza.

mp

KLASA A - gr. II

WYNIKI 16. KOLEJKI
AR-TIG - Grężovia 3:4
Tur - Bór 1:5
Bad Boys - Dwqernicki 0:3
Polesie - Orlęta II 0:5
Armaty - Orlęta 6:0
Olimpia - pauza

TABELA KL. A - gr. II

Lp.	Nazwa zespołu	M.	Pkt.	Bramki
1	Orlęta II Łuków	15	40	76:18
2	Armaty Stoczek Łuk.	15	32	48:21
3	Olimpia Okrzeja	14	30	30:19
4	Dwernicki Stoczek Łuk.	15	30	42:23
5	Grężovia Grężówka	14	23	40:30
6	Orlęta Gołaszyn	15	17	33:43
7	Bór Dąbie	14	17	27:34
8	Polesie Serokomla	15	16	18:32
9	Tur Turze Rogi	14	12	20:42
10	Bad Boys Zastawie	15	8	19:44
11	AR-TiG Huta Dąbrowa	14	5	15:62

NASTĘPNA KOLEJKA (10.05., godz. 13:00): Orlęta II - Bad Boys, Olimpia - Tur, Bór - Grężovia, Orlęta - Polesie, Armaty - AR-TIG, Dwewrnicki - pauza.

mp

KLASA B - gr. II

WYNIKI 14. KOLEJKI
Lesovia - Start 7:0
Wenus - Orkan 5:1
Bystrzyca - Wóldom 7:0

TABELA KL. B - gr. II

Lp.	Nazwa zespołu	M.	Pkt.	Bramki
1	Lesovia Trzebieszów	14	40	77:9
2	Wenus Oszczepalin	14	29	49:25
3	Start Gózd	13	18	30:34
4	Wóldom Wólka Dom.	14	11	13:56
5	Orkan Wojcieszków	13	10	14:51
6	Bystrzyca Borki	14	9	23:31

NASTĘPNA KOLEJKA (10.05., godz. 11:00): Wóldom - Wenus, Orkan - Lesovia, Start - Bystrzyca

mp

KLASA B - gr. I

WYNIKI 14. KOLEJKI
Janowia - Unia II 20:1
Lutnia II - Az-Bud II 1:0
Victoria II - Perła 1:1

TABELA KL. B - gr. I

Lp.	Nazwa zespołu	M.	Pkt.	Bramki
1	Janowia Janów Podl.	14	37	78:4
2	Victoria II Parczew	13	23	35:16
3	Perła Sławatycze	13	20	41:29
4	Lutnia II Piszczac	14	18	26:24
5	Az-Bud II Komarówka Podl.	14	18	28:38
6	Unia II Żabików	12	0	3:100

NASTĘPNA KOLEJKA (10.05., godz. 11:00): Az-Bud - Victoria II, Perła - Janowia, Unia II - Lutnia II.

mp

III LIGA

WYNIKI 29. KOLEJKI
Pogoń-Sokół - Podlasie 1:3
Bramki: Mazurek 82` - Mróz 10`, Dmitruk 33`, Dobruk 53`.
Siarka - KSZO 1:2
Bramki: Mróz 45` - Majewski 45`, 70`.
Sokół - Avia 1:1
Bramki: Serwiński 21` - Zuber 13`.
Sparta - Cracovia II 1:3
Bramki: Skiba 7` - Mustafajew 25`, 27`, Skoczylas 80`.
Stal - Wisłoka 3:1
Bramki: Łukawski 13`, Peciak 28`, Buhaj 41` - Żmuda 60` (k).
Star - Naprzód 2:1
Bramki: Duda 52`, Stanisławski 55` - Durda 22`.
Świdnicz. - Czarni 1:4
Bramki: Poleszak 23` - Smoleń 36`, Paszczela 42`, Kramarz 61`, 77`.
Wisła II - Korona II 2:3
Bramki: Tokarczyk 6`, Olejarka 61` - Toboła 52`, 59`, Kucharczyk 88` (k).
Wiślanie - Chełmianka 0:0

TABELA III LIGI

Lp.	Nazwa zespołu	M.	Pkt.	Bramki
1	Avia Świdnik	29	64	70:31
2	KSZO Ostrowiec Św.	29	62	56:24
3	Chełmianka Chełm	29	59	52:25
4	Star Starachowice	29	53	45:31
5	Czarni Połaniec	29	47	52:41
6	Wiślanie Skawina	29	47	48:42
7	Korona II Kielce	29	46	55:51
8	Podlasie Biała Podlaska	29	44	48:43
9	Wisłoka Dębica	29	44	31:26
10	Siarka Tarnobrzeg	29	42	51:39
11	Pogoń-Sokół Lubaczów	29	42	51:39
12	Wisła II Kraków	29	37	53:49
13	Naprzód Jędrzejów	29	35	42:47
14	Cracovia II Kraków	29	29	32:56
15	Sokół Kolbuszowa	29	25	29:51
16	Stal Kraśnik	29	23	33:49
17	Świdniczanka Świdnik	29	19	34:68
18	Sparta Kazimierza Wielka	29	10	26:95

NASTĘPNA KOLEJKA (08.05., godz. 19:57): Podlasie - Świdniczanka, Wisłoka - Sparta, Naprzód - Sokół, KSZO - Wisła II, Korona II - Pogoń-Sokół, Czarni - Wiślanie, Cracovia II - Stal, Chełmianka - Star, Avia - Siarka.

mp

AUTOPROMOCJA
OPOWIEDZ NAM O SPORCIE
Organizujesz zawody sportowe? Chcesz, by było o nich głośno w prasie? Zadzwoń bądź napisz. Z pewnością artykuł ukaże się we Wspólnocie. Zapraszamy do współpracy.
Mateusz Połynka
mateuszpolynka162@gmail.com,
516 019 184
BIA

eprasa.pl 5773b75c02

W pierwszym kwartale br. zapora na granicy była w pełni szczelna - uważa szef MSWiA

Minister spraw wewnętrznych: Nikt nie przedarł się nielegalnie przez granicę z Białorusią

Minister spraw wewnętrznych wysoko ocenia szczelność polskiej granicy z Białorusią, na co wpłynęła m.in. bariera elektroniczna na rzece Bug. Podkreślił, że doszło do wyeliminowania nielegalnych przekroczeń tej granicy.



Fot. NOSG

Placówkę Nadbużańskiego Oddziału SG i Strzeżony Ośrodek dla Cudzoziemców w Białej Podlaskiej odwiedzili wiceminister spraw wewnętrznych i administracji Czesław Mroczek oraz komendant główny Straży Granicznej gen. dyw. SG Robert Bagan

W miniony poniedziałek minister Marcin Kierwiński podczas odprawy ze służbami i wojewodami wysoko ocenił bezpieczeństwo polskich granic.

- Obiecaliśmy Polakom bezpieczne granice i dotrzymaliśmy słowa. Zainwestowaliśmy blisko 3 mld zł, by dawny płot zmienić w barierę nie do sforsowania. Dzięki nowoczesnej elektronice i polskiej technologii widzimy każde zagrożenie, zanim dotrze do naszej linii granicznej – powiedział podczas odprawy minister, co odnotowano w Lubelskim Urzędzie Wojewódzkim.

Marcin Kierwiński poinformował, że w pierwszych trzech miesiącach br. polskie służby udaremniły wszystkie próby nielegalnego przedostania się z Białorusi, osiągając pełną, 100-procentową skuteczność zapory.

Granica chroniona systemem antydronowym

Przekonywał, iż MSWiA postawiło na nowoczesne rozwiązania wyprodukowane przez krajowe firmy.

- Od marca br. granicę chroni zaawansowany system antydronowy o wartości 60 mln zł, który wykrywa obiekty latające z odległości setek kilometrów – ujawnił minister.

Zaznaczył, iż równolegle na wszystkich 71 przejściach granicznych działa system EES wjazdu/wyjazdu (ang. Entry/Exit System), umożliwiający rejestrowanie danych biometrycznych (twarz, odciski palców) oraz paszportowych obywateli państw spoza UE, udających się na krótki pobyt (do 90 dni w ciągu około połowy roku) na terenie UE, za każdym razem, gdy przekraczają granice zewnętrzne 29 krajów europejskich. Dotąd ten system zarejestrował 5,6 mln operacji i pobrał biometrię od ponad 2 mln podróżnych.

Zablokowana presja na granicę

Jak wyliczał Marcin Kierwiński, od początku roku liczba prób sforsowania zapory spadła z niemal 3,9 tys. w 2025 roku do zaledwie 150 w tym roku.

Ministerstwo Spraw Wewnętrznych poinformowało, że Polska stała się także unijnym liderem w polityce powrotowej, czyli wysyłania niezapraszanych migrantów do ich krajów. Skuteczność odsyłania osób nieuprawnionych do pobytu wzrosła o 150 proc. w stosunku do 2022 roku i utrzymuje się na poziomie 65 proc.

- Prowadzimy politykę zera tolerancji dla łamania prawa. Jeśli ktoś nadużywa polskiej gościnności i łamie przepisy, musi wyjechać. W 2025 roku wydaliśmy niemal 15 tysięcy decyzji o obowiązkowym powrocie. To dwa razy więcej niż jeszcze kilka lat temu – mówił szef resortu.

Odprawa w Białej Podlaskiej

Kilka dni wcześniej bialską placówkę Nadbużańskiego Oddziału SG i Strzeżony Ośrodek dla Cudzoziemców w Białej Podlaskiej odwiedzili wiceminister spraw wewnętrznych i administracji Czesław Mroczek oraz komendant główny Straży Granicznej gen. dyw. SG Robert Bagan. Towarzyszył im komendant Nadbużańskiego Oddziału SG gen. bryg. SG Jacek Szcząchor. Komendant główny SG przedstawił wiceministrowi aktualną sytuację migracyjną oraz wyzwania i plany w kontekście bezpieczeństwa państwa.

W dalszej części odprawy komendant bialskiej placówki i strzeżonego ośrodka dla cudzoziemców: ppłk SG Kamil Deneka zaprezentował gościom bieżącą sytuację w wykonywaniu zadań służbowych w Białej Podlaskiej oraz infrastrukturę obu jednostek organizacyjnych NOSG.

(Pim)

BARIERA ELEKTRONICZNA

Chwalona przez ministra bariera elektroniczna na rzece Bug działa w woj. lubelskim od połowy ub.r. Ma ona prawie 172 km długości, 1 848 słupów, 5 028 kamer (dzienno-nocnych i termowizyjnych) oraz specjalne czujniki zapewniające wykrywanie różnych cech fizycznych obiektów. Centrum Nadzoru nad barierą znajduje się w Komendzie Nadbużańskiego Oddziału Straży Granicznej w Chełmie. Koszt budowy bariery wyniósł blisko 280 mln zł.

3,9 tys.

- niemal tyle prób sforsowania zapory na granicy z Białorusią odnotowano w 2025 roku. W br., dotychczas, takich prób było 150

To już trzeci punkt w tym sezonie

Huragan znowu bez porażki!

Piłkarze Huraganu Międzyrzec Podlaski udowodnili, że w piłce nożnej wola walki często znaczy więcej niż długa ławka rezerwowych. Mimo że na wyjazdowe spotkanie z Tanwią Majdan Stary drużyna udała się w zaledwie trzynastoosobowym składzie, zdołała wywalczyć cenny remis 1:1. To drugi z rzędu mecz bez porażki dla międzyrzeczan.

Po fatalnej serii czterech przegranych z rzędu (wszystkich różnicą zaledwie jednej bramki), w ekipie Huraganu wreszcie zaświeciło słońce. Ubiegłotygodniowy remis z wiceliderem z Lubartowa wyraźnie podbudował morale zespołu. Do Majdanu Starego goście jechali mocno osłabieni kadrowo, ale z jasnym celem: zdobyć kolejne punkty.

Pierwsze 45 minut spotkania nie zachwyciło kibiców zgromadzonych na trybunach. Optyczną przewagę utrzymywali gospodarze, jednak nie przekładało się to na realne zagrożenie pod bramką strzeżoną przez Osypiuka.

Obie drużyny stworzyły sobie przed przerwą zaledwie po jednej dogodnej sytuacji. W 15. minucie doskonałą okazję dla Huraganu miał Maciej Kiryluk, który otrzymał piłkę w polu karnym rywala, jednak jego strzał w ostatniej chwili zdołali zablokować obrońcy Tanwi.

Kluczowy moment pierwszej odsłony nadszedł w doliczonym czasie gry. Po niefortunnej stracie Miłosza Korycińskiego w środkowej strefie boiska, gospodarze ruszyli z błyskawiczną kontrą. Akcję precyzyjnym strzałem wykończył Filip Mucha, posyłając swoją drużynę do szatni z jednobramkowym prowadzeniem.

Na drugą połowę podopieczni z Międzyrzeca Podlaskiego wyszli całkowicie odmienieni. Sztab szkoleniowy zdecydował się na korektę ustawienia – Huragan zaczął grać wyżej, agresywniej naciskając na przeciwnika, co szybko przyniosło wymierne efekty.

Wyrównanie nadeszło w 61. minucie. Piękną, zespołową akcję zainicjowali Jacek Mielnik i Mateusz Bartkowski, a w polu karnym bezbłędnie odnalazł się Maciej Kiryluk. Napastnik gości pewnym strzałem pokonał bramkarza Tanwi.

Od tego momentu spotkanie nabrało niezwykłego tempa. Obie jedenastki, nie zadowalając się podziałem punktów, rzuciły się do huraganowych ataków. Mimo szalonych prób z obu stron wynik do ostatniego gwizdka nie uległ już zmianie.

Za tydzień punktualnie o godzinie 14 międzyrzeczanie wybiegną na własny stadion, by zmierzyć się z zespołem Tura Milejów. Biorąc pod uwagę zaangażowanie z ostatnich dwóch spotkań, kibice mogą liczyć na solidne sportowe widowisko.

Tanew Majdan Stary – Huragan Międzyrzec Podlaski

1:1 (1:0)

Bramka dla Huraganu: Maciej Kiryluk (61`).

Skład Huraganu: Osypiuk – Kasjaniuk, Mielnik, Anthony, Panasiuk, Łukanowski, Koryciński, Kiryluk, Tymuszk (46` Grzejszczak), Bartnikowski (58` Torete Douglas), Zduńczyk.

Kamil Pulik

BIA

Motor II Lublin - Orlęta Spomlek Radzyń Podlaski 6:0 (3:0)

Niech ten sezon się po prostu skończy

Nie wiadomo, czym martwić się bardziej: rekordową przegraną, miejscem w tabeli, dwoma być może poważnymi kontuzjami zawodników pierwszego składu, chronicznymi problemami finansowymi czy brakiem czytelnej perspektywy odwrócenia tego stanu rzeczy.

W piątek wszystko było przeciw Orlętom. Każda niemal akcja rywala kończyła się golem, a biało-zieloni, mimo że przy piłce nie byli wcale rzadziej niż rywal, nie byli w stanie ani razu trafić do siatki. Jeśli nawet rywal nie mógł, to pomagał sędzia, który m.in. wyrzucił z ławki rezerwowych trenera Rafała Dudkiewicza, a każdy przecież, kto z nim rozmawiał choć przez chwilę, wie, że do nieuprzejmych furiatów z pewnością nie należy. Co wreszcie najgorsze: już w 9. minucie z boiska zszedł z dość poważnie wyglądającą kontuzją Kuba Rycaj (zabrała go karetka), na drugą połowę nie wyszedł też Igor Miszta. Dla drużyny, która od początku rundy gra 14-15 zawodnikami, to poważny problem.

Jest jeden powód do optymizmu: po 219 dniach od operacji szycia więzadeł do treningów z piłką wrócił Arkadiusz Korolczuk. Ale oczywiście jego udział w meczach ligowych możliwy będzie najwcześniej w sierpniu.

Komentarz

Czy Orlęta mogą spaść? Nie jest to dzięki punktom zdobytym jesienią matematycznie niemożliwe. Natomiast gdyby przez cały sezon punktowały, jak na wiosnę, czyli zdobywały niecały punkt na spotkanie (w dziewięciu meczach dwie wygrane i dwa remisy), to tak: perspektywa derbów w Kąkolewnicy, Komarówce i Żabikowie byłaby całkiem realna. Czy Orlęta są rzeczywiście aż tak dramatycznie słabe? Nie. Kilka punktów drużyna straciła dość pechowo, więc kiedyś je szczęśliwie od losu dostanie z powrotem, suma fartu w piłce zmierza do zera. Nawet piątkowe 6:0 nie oddaje sprawiedliwości obu drużynom. W sobotę o 17 na Warszawskiej zapewne poprawią bilans punktowy, bo RKS Ryki nie zdobył wiosną ani punkcika i strzelił tylko dwa gole. Pewnie jeszcze wygrają z Łukowem, w żadnym innym meczu się przed przeciwnikiem nie położą, więcej niż wszystko dadzą z siebie 20 maja w finale okręgowego Pucharu Polski z Podlasiem Biała Podlaska i skończą ligę w okolicach ósmego miejsca. Ale co będzie w przyszłym sezonie? Nie wiadomo.

Zbigniew Smółko

Motor II Lublin - Orlęta Spomlek Radzyń Podlaski

6:0 (3:0)

gole: Lenard 23, 36, 56, Brzozowski 26, Bereza 90, Borysiuk 86 (samobójcza)

Orlęta: Nowak - K. Rycaj, Miszta (46 Borysiuk), Pendel, J. Rycaj (9 Gęca), Santos (82 Porczyński), Obroślak, Warda (60 Siudaj), Morenkov (56 Sawicki), D. Rycaj (82 Borkowski), Cudowski (86 Piróg)

żółte kartki w Orlętach: K. Rycaj, D. Rycaj, J. Borysiuk

czerwona: trener Dudkiewicz

eprasa.pl 5773b75c02

Radzyńskie taekwon-do pokazało siłę

Dwadzieścia dziewięć medali podczas rozegranych w Lublinie Międzywojewódzkich Mistrzostw Juniorów i Juniorów Młodszych zdobyli taekwon-docy Radzyńskiego Sportowego Centrum Taekwon-do. Wystarczyło to do wygrania klasyfikacji klubowej w kategorii juniora młodszego. Najlepszą zawodniczką imprezy w kategorii juniorek młodszych okazała się Maria Piekutowska.



Fot.RSGT facebook

Kilkanaście dni temu kibice cieszyli się z medali Marysi Piekutowskiej i Sebastiana Prokopiuka na Mistrzostwach Europy. Grad medali w turnieju międzywojewódzkich pokazał, że ten sukces nie stoi na glinianych nogach i w poczekalni czekają następni przyszli mistrzowie

W kategorii juniora młodszego medale wywalczyli: Maria Piekutowska 3 złote medale w walkach do 48 kg, układach stopni mistrzowskich i technikach specjalnych, Sebastian Prokopiuk 3 złote medale w walkach do 55 kg, układach stopni mistrzowskich i technikach specjalnych, Paulina Żurawska złoto w walkach plus 65 kg oraz srebro w technikach specjalnych, Patryk Sikorski złoto w walkach do 50 kg oraz srebro w układach stopni mistrzowskich, Paweł Burczaniuk srebro w walkach do 55 kg oraz brąz w układach stopni mistrzowskich, Ula Domańska złoto w walkach do 52 kg, Maria Kopańską złoto w walkach do 60 kg, Robert Szymanek złoto w walkach plus 70 kg, Adrian Brzozowski dwa srebrne medale w walkach do 60 kg oraz w technikach specjalnych, Hania Sidorowicz brąz w walkach do 56 kg, Krystian Wawrzosek brąz w technikach specjalnych, Michał Sozoniuk brąz w technikach specjalnych.

W kategorii juniora na podium stanęli: Piotr Olejniczak - dwa srebrne medale w układach stopni uczniowskich oraz w walkach do 65 kg, Konrad Trosiński - srebro w technikach specjalnych oraz dwa brązowe w walkach do 70 kg i układach stopni uczniowskich, Radosław Prokopiuk - dwa brązowe medale w walkach do 70 kg oraz w technikach specjalnych, Jakub Zakrzewski - złoto w walkach plus 75 kg, Antoni Burczaniuk - srebro w walkach plus 75 kg.

Poza strefą medalową z bagażem doświadczeń wracają Malwina Ostasz, Milena Fajnas, Nina Zielnik, Szymon Brzozowski, Wojtek Rosiecki, Dawid Brudkowski.

Zbigniew Smółko

Siatkarze grali o Puchar Polski


Fot.RKS facebook. Radosław Szelech

Wygrana w meczu z Krasnymstawem, nawet wobec porażki z Dęblinem, pozwoliła drużynie z Radzynia cieszyć się z awansu

Dla siatkarzy Radzyńskiego Klubu Sportowego koniec ligi to jeszcze nie koniec sezonu. W ostatni weekend kwietnia rozegrali w hali LO przy ulicy Partyzantów turniej półfinałowy wojewódzkiego Pucharu Polski.

Z trzech rywalizujących ekip dwie miały awansować do finału. - Pierwszym rywalem był KPS Krasnystaw. Wygrana 2:0 cieszy, choć nie obyło się bez dreszczowca, kiedy w drugim secie musieliśmy gonić wynik, ale wróciliśmy do gry i dowieźliśmy zwycięstwo do końca! - komentuje prezes RKS Ubezpieczenia Hryciuk Adam Bober.

Drugie spotkanie z LAW Dęblin było jeszcze trudniejsze. - Przeplataliśmy momenty świetnej, dynamicznej gry z przestojami. Niestety, w kluczowych akcjach zabrakło nam trochę chłodnej głowy, co przełożyło się na wynik 0:2. Wyciągamy wnioski, bo wiemy, że stać nas na więcej w kolejnym etapie - podsumowuje prezes.

Zbigniew Smółko

Koniec siatkarskiego maratonu

Granie przez całą zimę, kilka etapów rozgrywek, a na koniec turniej finałowy o bardzo prostych zasadach: kto wygra półfinał i finał, ten podniesie ręce do góry. Emocji było mnóstwo. AZ-BUD Poczta musiał walczyć, aż do ostatniego tie-breaka, ale nikt nie miał wątpliwości: zasłużyli!

Organizowany przez Miejski Ośrodek Sportu i Rekreacji turniej jest jedną z najważniejszych i najtrwalszych amatorskich imprez siatkarskich w regionie. Wiele drużyn gra w rozgrywkach od wielu sezonów.


Fot.MOSiR facebook

Gdyby na starcie MOSiRowskiej siatkówki zabrakło AZ-BUD Poczty, byłby to znak końca świata. Po wielu startach najbardziej rutynowana drużyna po raz pierwszy mogła na koniec cieszyć się z wygranego turnieju

Wyniki

mecze półfinałowe
AZ-BUD Poczta - Bajlando 2:1 (23:25, 25:11, 15:12),
Międzyrzec - Wilki 2:0 (25:23, 25:17),

mecz o III miejsce
Wilki - Bajlando 2:0 (25:13, 25:23),

finał
AZ-BUD Poczta - Międzyrzec 2:1 (25:21, 18:25, 15:12)

- Wielkie gratulacje dla ekipy AZ-BUD Poczta. Drużyna ta gra praktycznie od początku i to jest jej pierwszy tytuł. W tych lepszych i liczniejszych latach naszych rozgrywek, gdy była I i II liga, przytrafiło się jej spadać i potem powstawać. Najważniejsze, że trwa już tyle lat. Jeśli jej kiedyś nie będzie, to znaczy, że przyszedł koniec świata albo jakiś inny armageddon - podsumowuje imprezę animator i dobry duch imprezy Marek Topyła.

Drugie miejsce zajął broniący tytułu Międzyrzec, trzecie Wilki, którym w walce o końcowe zwycięstwo przeszkodziła plaga kontuzji.

- Teraz letnia przerwa, ale już pracujemy nad nowymi pomysłami na te rozgrywki. Dzięki nawiązaniu współpracy partnerskiej z Radzyńskim Klubem Sportowym może być tylko lepiej i ciekawiej. Serdecznie dziękuję wszystkim drużynom, dyrekcji ZSP w Radzyniu za udostępnienie hali, gdy trzeba było, mogliśmy także liczyć na dyrekcję I LO i SP 2, za co także dziękujemy. Słowa uznania dla sędziów, bez ich bezinteresownej pomocy byłoby ciężko to wszystko ogarnąć - podkreśla Topyła.

Zbigniew Smółko

Karatecy przywieźli medale z Łukowa



Fot.RKKKR facebook

Ekipa skromna, ale każdy coś na szyi przywiózł...

Młodzi zawodnicy trenujący w Radzyńskim Klubie Karate Kyokushin Raptor wystartowali w Memoriale Sensei Norberta Bogdańskiego. Efekt; dwanaście medali pojechało nad Białkę.

Pierwsze miejsca w swoich kategoriach zajęli: Filip Jurkowski, Lilianna Nurzyńska, Stanisław Gomółka, Krzysztof Ziarek. Z drugiego miejsca cieszyli się Anthony Michalak, Magda Masłowska, Antoni Nurzyński, Anna Gomółka i Hanna Sawicka. Brąz przywieźli Sophie Michalak, Kajetan Nurzyński i Wiktoria Śledź.

Na tatami zawody sędziował trener RKKK Sensei Marek Woroszyło IV Dan.

Zbigniew Smółko

W SKRÓCIE

Trzecia kategoria dla Wiktora Głowniaka

Wiktor Głowniak (Radzyńskie Towarzystwo Szachowe) zdecydowanie zwyciężył w dwurundowym turnieju kołowym (każdy z każdym) na III kategorię rozgrywanym w Terespolu w dniach 25-26 kwietnia. Zawodnik zdobył 8 pkt z 10 partii i w świetnym stylu wywalczył III kategorię szachową.

Zapisy dla siatkarek

Ruszyły zapisy do żeńskich drużyn siatkarskich Radzyńskiego Klubu Sportowego. Czytamy w ogłoszeniu:

- Szukamy młodych pasjonatek siatkówki, które chcą dołączyć do naszej sportowej rodziny. W Akademii RKS stawiamy na profesjonalny trening w przyjaznej, domowej atmosferze – bo rozwój i uśmiech dziecka są dla nas najważniejsze! Kogo szukamy?

- Młodziczki: roczniki 2012–2013

- Minisiatkówka: roczniki 2014–2017

Nie musisz mieć doświadczenia – nauczymy Cię wszystkiego od podstaw! My zapewniamy sprzęt, wykwalifikowaną kadrę i mnóstwo dobrej zabawy, a Wy przynosicie ze sobą energię i chęci do gry.

Jak się zapisać?

To proste! Wpisz link https://klubsportowyrks.pl/zapisy/j lub zeskanuj kod QR z plakatu zamieszczonego na profilu facebookowym RKS.

Zbigniew Smółko

RAD

eprasa.pl 5773b75c02

Solidarny gest OSP Borki dla fundacji Cancer Fighters i niesamowity gest Wiktorii

Ogólnopolska akcja zbiórki na rzecz fundacji Cancer Fighters, zainicjowana przez youtubera Łatwoganga, porwała miliony Polaków, osiągając niebotyczną kwotę ponad 251 mln złotych. Do tego wielkiego sukcesu swoją cegiełkę – i to w wyjątkowo odważny sposób – dołożyli strażacy, a przede wszystkim - strażaczka Wiktora Lis z jednostki OSP Borki.



W akcji udział wzięli:Kuba Kwaśny, Weronika Lis, Mateusz Lemieszek, Adrian Wieczorkowski, Piotr Lis, Marcin Czyżak oraz Andrzej Kowalik



Rolkę filmową z postrzyżyn można zobaczyć na koncie FB KSRG OSP Borki oraz na koncie FB Gmina Borki

Wszystko zaczęło się od spontanicznego pomysłu w jedno popołudnie.

Prezes jednostki **Piotr Lis** wraz z córką **Wiktorią** oraz druhem **Adrianem** postanowili zrobić coś, co zaszokowało wszystkich: solidarnie ścięli włosy, by wesprzeć chorych na raka.

Wiktoria - Prawdziwa Wojowniczka

Największy podziw budzi postawa Wiktorii.Dziewczyna, która przez całe życie nosiła długie włosy, ani chwili nie wahała się, by je poświęcić w słusznym celu. Jak mówi Prezes: - To ona jako pierwsza podchwyciła pomysł.

Włosy ścinał jej **Marcin Czyżak**, prezes zarządu gminnego OSP Gminy Borki, wójt gminy. Zapytany, czy nie zadrżała mu ręka podczas ścinania pięknych włosów pięknej dziewczynie, odpowiada po żołniersku: - Nie, tylko maszynkę miałem słabą ! Dodaje, że wartość tej akcji warta jest takiej chwili. Udało się zabrać całkiem pokaźną sumę. Pieniądze zebrane podczas akcji zostały przekazane na konto fundacji.



Weronika Lis,
druhna OSP Borki od 8 lat:

Nie zrobiłam tego dla rozgłosu, chciałam być solidarna z osobami które chorują na nowotwory. Oni nie mają takiego wyboru ściąć włosy, czy nie ściąć, tylko muszą. Żałuję jedynie, że nie mogłam oddać włosów na szczytny cel, ponieważ dwie godziny wcześniej je pomalowałam przed dowiedzeniem się o akcji. Mam nadzieję że nasza postawa zachęci wszystkich do realnej pomocy. Dużo osób odradzało mi zgolenia się na łyso, nawet usłyszałam że jestem głupia. Ale gdybym mogła,zrobiłabym to drugi raz, bez zastanowienia. Taką postawę, że jeśli można pomóc, trzeba to zrobić, na pewno wyniosłam z domu, rodzice są dumni. A śmiechem żartem.... krótkie włosy to naprawdę duży komfort, trochę mocniej wieje...

Szykuje się ZŁOTY jubileusz GOKiS



Na scenie pojawi się ludowy zespół „ Guzowianki", pełny energii, barw i folkloru, który swoją muzyką i żywiołowym występem porwie publiczność do zabawy i wprowadzi prawdziwie świąteczną atmosferę

Ruszyły zapisy na Bieg Dywizjonu 303

To już dziesiąta edycji wielkiej sportowej imprezy biegowej całego regionu. Zapraszamy już do zapisów na X Bieg Pamięci Dywizjonu 303, który odbędzie się 12 lipca w Starej Wsi. To doskonała okazja, aby w lipcową niedzielę aktywnie spędzić czas, zadbać o zdrowie i poczuć sportowe emocje w świetnej atmosferze. Niezależnie od tego, czy biegasz regularnie, czy dopiero zaczynasz swoją przygodę – czekamy właśnie na Ciebie! link do rejestracji znajdziemy wpisując w wyszukiwarkę słowa:

https://dostartu.pl/x-bieg-pamieci-dywizjonu-303-v16298

Do zobaczenia na starcie!



X Bieg Dywizjonu 303 – to ogólnopolski memoriał biegowy mający na celu uczczenie pamięć żołnierzy walczących podczas II wojny światowej w szeregach Sił Powietrznych Wielkiej Brytanii, w Dywizjonie 303, a w szczególności płk. pilota Zdzisława Krasnodębskiego, mieszkańca Gminy Borki, twórcy i pierwszego dowódcy legendarnego Dywizjonu 303

RAD

eprasa.pl 5773b75c02

Ponad 17 milionów na drogi. Ruszają kolejne inwestycje w gm. Ulan-Majorat

To jedna z największych inwestycji drogowych w ostatnim czasie. Gmina Ulan-Majorat podpisała umowy na przebudowę dróg o łącznej wartości ponad 828 tys. zł, a równolegle rusza ogromne zadanie powiatowe warte ponad 16,5 mln zł.



Znaczące środki na realizację projektów pochodzą z dofinansowania zewnętrznego, m.in. z Funduszu Rozwoju Dróg Lokalnych oraz wsparcia Powiatu Radzyńskiego. Samorząd podkreśla także rolę administracji rządowej w pozyskaniu funduszy na modernizację infrastruktury

Dobra wiadomość dla mieszkańców dotyczy przede wszystkim miejscowości Kępki i Paskudy. To właśnie tam przeprowadzone zostaną prace modernizacyjne, które mają poprawić komfort jazdy i bezpieczeństwo użytkowników dróg.

Jak podkreślają samorządowcy, inwestycje są częścią szerszego planu rozwoju infrastruktury i kontynuacją działań prowadzonych w poprzednich latach. W praktyce oznacza to stopniową, ale konsekwentną poprawę jakości lokalnych dróg.

Równolegle kończy się już inwestycja w miejscowości Żyłki o wartości blisko 130 tys. zł. To kolejny etap prac, które mają objąć coraz większą część gminy.

Znaczące środki na realizację projektów pochodzą z dofinansowania zewnętrznego, m.in. z Funduszu Rozwoju Dróg Lokalnych oraz wsparcia Powiatu Radzyńskiego. Samorząd podkreśla także rolę administracji rządowej w pozyskaniu funduszy na modernizację infrastruktury.

Jeszcze większe przedsięwzięcie realizowane będzie na poziomie powiatowym. Podpisano umowę na przebudowę drogi Stok – Gąsiory – Zakrzew o wartości ponad 16,5 mln zł. To inwestycja, która znacząco wpłynie na komunikację w całym regionie.

Łącznie mowa o ponad 17 milionach złotych i około 12 kilometrach nowych nawierzchni. Prace gminne wykona firma PRID z Łukowa, a zakończenie zaplanowano na październik 2026 roku. Z kolei inwestycja powiatowa, realizowana przez firmę STRABAG, potrwa około 23 miesięcy.

Samorząd apeluje do mieszkańców o cierpliwość w trakcie prowadzonych robót. Efektem mają być drogi, które przez lata będą służyć całej społeczności.

kb

Helikoptery będą lądować szybciej i bezpieczniej. Szpital w Radzyniu z dużym dofinansowaniem

To inwestycja, która może decydować o czasie reakcji i bezpieczeństwie pacjentów. Samodzielny Publiczny Zakład Opieki Zdrowotnej w Radzyniu podpisał umowę na dofinansowanie modernizacji lądowiska przy Szpitalnym Oddziale Ratunkowym.

Umowę zawarto 20 kwietnia. Zadanie realizowane będzie dzięki wsparciu Ministra Zdrowia w ramach Funduszu Medycznego, a konkretnie subfunduszu infrastruktury strategicznej. Całkowita wartość inwestycji przekracza 2,1 mln zł, z czego blisko 1,7 mln zł stanowi dofinansowanie. Pozostałą część pokryje wkład własny szpitala.

Zakres prac jest szeroki i obejmuje zarówno przygotowanie dokumentacji technicznej, jak i konkretne działania w terenie. Zmodernizowana zostanie płyta lądowiska oraz łącznik komunikacyjny prowadzący do SOR. Pojawi się nowe oświetlenie oraz urządzenia nawigacyjne, które umożliwią bezpieczne lądowanie także po zmroku i w trudniejszych warunkach.

W planach jest również wykonanie ogrodzenia oraz zakup specjalistycznego wyposażenia przeciwpożarowego. Wszystko po to, by dostosować lądowisko do aktualnych wymogów technicznych i prawnych.

Cel inwestycji jest jednoznaczny — zapewnienie całodobowej, bezpiecznej obsługi transportu lotniczego pacjentów. W praktyce oznacza to sprawniejsze przyjmowanie śmigłowców Lotniczego Pogotowia Ratunkowego oraz szybsze przekazywanie pacjentów bezpośrednio na oddział ratunkowy.

Modernizacja ma przełożyć się na skrócenie czasu dotarcia do specjalistycznej pomocy i zwiększenie niezawodności całego systemu ratownictwa. To szczególnie istotne w przypadkach nagłych, gdzie liczy się każda minuta.

Zakończenie inwestycji zaplanowano do końca 2026 roku. Po jej realizacji radzyński szpital ma osiągnąć pełną gotowość operacyjną w zakresie obsługi transportu lotniczego.

kb

Wojewoda Lubelski Krzysztof Komorski z wizytą w Radzyniu

W środę, 29 kwietnia, Radzyń Podlaski gościł Wojewodę Lubelskiego, Krzysztofa Komorskiego. Wizyta, która odbyła się na zaproszenie radnego powiatowego Emila Oleśkiewicza, stanowiła doskonałą okazję do zaprezentowania kulturalnego potencjału miasta, ale także do ważnych rozmów o jego dalszym rozwoju i infrastrukturze drogowej.



Fot. Jakub Jakubowski/facebook.com

Tematem poruszanym podczas roboczej części spotkania były inwestycje drogowe

Sztuka w historycznych murach

Jednym z głównych punktów programu była wizyta w zrewitalizowanych przestrzeniach Pałacu Potockich. Delegacja miała okazję przedpremierowo obejrzeć wystawę prac przygotowanych na nadchodzące wydarzenie „Dworskie Opowieści" – II Aukcję w Pałacu Potockich w Radzyniu Podlaskim.

Aukcja, organizowana we współpracy z Art in House – Domem Aukcyjnym i Galerią Sztuki Online, zaplanowana jest na sobotę, 9 maja, na godzinę 18:00. Wydarzenie to zapowiada się jako prawdziwe święto dla miłośników sztuki, którzy będą mogli obcować z wyjątkowymi dziełami w niepowtarzalnej, pałacowej aurze.

Dziedzictwo w wirtualnej rzeczywistości

Wizyta wojewody była również okazją do pochwalenia się innowacyjnymi rozwiązaniami wdrażanymi przez miasto. Gospodarze zaprezentowali efekty projektu pt. „Radzyński Pałac Potockich: Od Zgliszczy do Wirtualnej Przyszłości".

Inicjatywa, realizowana w ramach funduszy z Krajowego Planu Odbudowy (KPO) przeznaczonych na kulturę, łączy bogatą historię z nowoczesnymi technologiami. Goście mogli przetestować specjalną przestrzeń gry oraz gogle VR, które pozwalają na interaktywne i niezwykle nowoczesne spojrzenie na lokalne dziedzictwo historyczne.

Konkretne plany i nowe drogi

Kultura i historia to jednak nie wszystko. Robocza część spotkania, która miała miejsce w restauracji Pałacowej, dotyczyła bardzo konkretnych planów rozwoju Radzynia Podlaskiego. Tematem wiodącym były inwestycje drogowe, które są kluczowe dla komfortu mieszkańców i rozwoju regionu.

Kamil Pulik

Urząd Skarbowy w Radzyniu Podlaskim zmienia siedzibę



Nowa siedziba znajduję się przy ul. Wisznickiej 111 E w Radzyniu Podlaskim

Od poniedziałku, 11 maja, Urząd Skarbowy w Radzyniu Podlaskim rozpocznie funkcjonowanie pod nowym adresem.

Zmiana lokalizacji to niezwykle istotna wiadomość dla wszystkich mieszkańców i przedsiębiorców z regionu, którzy w najbliższym czasie planują załatwiać swoje sprawy podatkowe osobiście. Przeprowadzka do nowego obiektu ma na celu przede wszystkim podniesienie standardów oraz poprawę komfortu obsługi interesantów.

Od 11 maja wszelkie wizyty, składanie dokumentów czy konsultacje z urzędnikami będą odbywać się już wyłącznie w nowej placówce pod adresem: ul. Wisznicka 111 E, Radzyń Podlaski.

Rozpoczęcie bieżącej obsługi obywateli pod nowym adresem to pierwszy krok związany z tą ważną inwestycją. Jak informuje Urząd Skarbowy w Radzyniu Podlaskim, oficjalne i uroczyste otwarcie nowej placówki nastąpi w terminie późniejszym. W wydarzeniu tym wezmą udział zaproszeni goście, w tym przedstawiciele władz lokalnych oraz centralnych.

Kamil Pulik

RAD

eprasa.pl 5773b75c02

Wycieczka do Warszawy – spotkanie z historią i teatrem

Zwiedzanie Zamku Królewskiego 9 kwietnia uczniowie klasy 3D wraz z wychowawczynią, panią Elżbietą Kościuczyk, oraz panią profesor Małgorzatą Wójcik – inicjatorką wycieczki – udali się do Warszawy.

Pierwszym punktem programu było zwiedzanie Zamku Królewskiego. Mieliśmy okazję zobaczyć bogato zdobione komnaty, apartamenty królewskie oraz cenne dzieła sztuki. Wizyta pozwoliła nam lepiej poznać historię i kulturę dawnej Polski.

„Mistrz i Małgorzata” w Studio BuffoNastępnie z miejsca zbiórki przy Kolumnie Zygmunta pojechaliśmy do Teatru Studio Buffo na trzygodzinny spektakl „Mistrz i Małgorzata” w reżyserii Janusza Józefowicza, z muzyką Janusza Stokłosy – twórców słynnego musicalu „Metro”.

Szczególne wrażenie wywarły na nas sceny z ironicznym Wolandem i jego nieodłączną świtą: Korowiowem, Azazello, Behemotem oraz Hellą. Poznaliśmy również poruszającą historię miłości udręczonego Mistrza i pięknej Małgorzaty. Niezapomnianym momentem była scena, w której Małgorzata, lecąc na miotle ponad widownią, przemierzała przestworza nad miastem. Ta niezwykła inscenizacja przeniosła widzów w świat magii i czarów.

Niezapomniane emocjePodziwialiśmy znakomitą grę aktorską, wyjątkowy klimat spektaklu oraz nowoczesne, a jednocześnie wierne oddanie ducha powieści Michaiła Bułhakowa. Zachwycił nas ruch sceniczny, przepiękne partie wokalne oraz interakcja aktorów z publicznością.

Uważamy, że warto wcześniej przeczytać powieść Bułhakowa, ponieważ wielowątkowość przedstawienia może być trudna w odbiorze dla osób, które nie znają fabuły. Całe widowisko było pełne magii, humoru i dramatycznych emocji.

Spektakl wywarł na nas ogromne wrażenie, dostarczył niezapomnianych przeżyć i wzruszeń. Czujemy niedosyt – chcemy więcej!

Uczniowie klasy 3D



Pierwszym punktem programu było zwiedzanie Zamku Królewskiego

Jubileuszowy zjazd absolwentów rocznika 1976

W sobotę, 25 kwietnia 2026 roku, w naszym liceum odbył się wyjątkowy zjazd absolwentów z okazji 50-lecia ukończenia szkoły. Było to niezwykłe wydarzenie pełne wzruszeń, wspomnień oraz radości ze spotkania po wielu latach.

Absolwentów rocznika 1976 powitała pani dyrektor Ewa Grodzka, która w swoim wystąpieniu przedstawiła uczestnikom współczesne oblicze liceum oraz zmiany, jakie zaszły w szkole na przestrzeni lat.

Przedstawiciele poszczególnych klas we wzruszających słowach wspominali lata spędzone w murach szkoły, przywołując nazwiska nauczycieli, koleżanek i kolegów z dawnych lat. Nie zabrakło anegdot, wspólnych fotografii i rozmów o szkolnych doświadczeniach, które mimo upływu czasu nadal pozostają żywe w pamięci absolwentów.

Spotkanie przebiegło w serdecznej i podniosłej atmosferze. Wielu uczestników podkreślało, jak ważna była dla nich możliwość ponownego spotkania po pół wieku oraz odnowienia dawnych przyjaźni.

Jubileuszowy zjazd absolwentów stał się pięknym dowodem na to, że wspomnienia ze szkolnych lat pozostają w sercach na całe życie.



Absolwentów rocznika 1976 powitała pani dyrektor Ewa Grodzka

RAD

eprasa.pl 5773b75c02

Tak Radzyń obchodził Święto Narodowe Trzeciego Maja



Uwagę wszystkich przykuwała 30 metrowa biało-czerwona flaga

Fot.Mirosław Piasko



Fot.Mirosław Piasko

Tego dnia wiele delegacji złożyło kwiaty przed pomnikiem Konstytucji 3 Maja na placu Ignacego Potockiego



Fot.Mirosław Piasko

W oficjalnej części obchodów wzięły udział liczne poczty sztandarowe



Fot.Mirosław Piasko

Obchodom towarzyszyła Młodzieżowa Orkiestra Dęta Czemierniki-Radzyń Podlaski



Fot.Mirosław Piasko

W obchodach wzięło udział wielu mieszkańców oraz przedstawicieli instytucji i stowarzyszeń

Obchody Święta Narodowego Trzeciego Maja w Radzyniu połączyły podniosłą, patriotyczną atmosferę z radosnym, rodzinnym świętowaniem. Mieszkańcy mieli okazję uczestniczyć zarówno w oficjalnych uroczystościach, jak i w barwnym Pikniku Konstytucyjnym oraz wydarzeniach sportowych.

Wydarzenie zainaugurowała uroczysta Msza Święta, której wyjątkowy charakter podkreślała obecność licznych pocztów sztandarowych. Tuż po nabożeństwie uczestnicy przemaszerowali na Plac Potockiego, gdzie odbyła się oficjalna część uroczystości.

Zgromadzonych mieszkańców oraz gości oficjalnie powitał burmistrz miasta. Następnie, w hołdzie twórcom najważniejszej polskiej ustawy zasadniczej, liczne delegacje reprezentujące różne instytucje i stowarzyszenia złożyły wieńce pod pomnikiem Konstytucji 3 Maja.

Niezwykle widowiskowym punktem programu było przejście uczestników z Placu Potockiego na dziedziniec pałacu Potockich. Uwagę wszystkich przykuwały dzieci, które z dumą niosły ogromną 30 metrową biało-czerwoną flagę.

Na dziedzińcu pałacu na mieszkańców czekał Piknik Konstytucyjny, który rozpoczął się polonezem.

Kamil Pulik



Fot.Mirosław Piasko

Pod koniec oficjalnej części uroczystości uczestnicy przeszli na dziedziniec Pałacu Potockich, by wspólnie rozpocząć Piknik Konstytucyjny

RAD

eprasa.pl 5773b75c02

ISSN 2451-4330 N 13250

wspólnota regionalna

Nr 18 (1018) 5 maja 2026 r.

24wspolnota.pl Lublin24.pl Lukow24.pl

– Najtrudniejsza była niepewność oraz poczucie takiej ogromnej niesprawiedliwości – mówią Alicja i Jolanta

Przełomowy wyrok sądu ws. małżeństwa kobiet z Lublina. „Przecież nikomu nie robimy krzywdy”

Dwie Lublinianki poleciały za granicę, by wziąć ślub. Kolejnym etapem była walka o transkrypcję zagranicznego aktu małżeństwa w naszym kraju. Urząd stanu cywilnego im odmówił, ale sprawa trafiła do Wojewódzkiego Sądu Administracyjnego w Lublinie. Wyrok zapadł we wtorek, 28 kwietnia. To przełomowe rozstrzygnięcie.

Wzięły ślub w Portugalii. Urząd w Polsce odmówił rejestracji

Trzy lata temu Alicja i Jolanta Sienkiewicz-Prochowicz, dwie kobiety z Lublina, sformalizowały swój związek i wzięły ślub w Portugalii. Zrobiły tak dlatego, że w naszym państwie nie było to możliwe.

Po powrocie do Polski Lublinianki chciały zarejestrować swoje małżeństwo w ojczyźnie. Tak rozpoczęła się ich walka o transkrypcję (wpisanie) zagranicznego aktu małżeństwa w Polsce. Lubelski Urząd Stanu Cywilnego w październiku 2023 roku rozpatrzył bowiem ich wniosek o transkrypcję negatywnie, a decyzję tę utrzymał w mocy wojewoda lubelski.

Skarga do sądu. NSA wyznaczył kierunek

Po zaskarżeniu przez Alicję i Jolantę Sienkiewicz-Prochowicz, sprawa trafiła do Wojewódzkiego Sądu Administracyjnego w Lublinie.

Podobny przypadek, transkrypcję aktu małżeństwa dwóch mężczyzn zawartego w Berlinie, rozstrzygał Trybunał Sprawiedliwości Unii Europejskiej w Luksemburgu. I uznał, że państwo członkowskie ma obowiązek uznać małżeństwo dwóch obywateli Unii tej samej płci legalnie zawarte w innym państwie członkowskim.



- Mamy nadzieję, że to pociągnie za sobą dobre skutki dla reszty par, które o to walczą - mówią Alicja i Jolanta Sienkiewicz-Prochowicz

20 marca br. polski Naczelny Sąd Administracyjny wydał przełomowy wyrok, nakazując transkrypcję (wpisanie) do polskiego rejestru wspomnianego aktu małżeństwa dwóch mężczyzn zawartego w Berlinie w 2018 roku. To niejako wyznaczyło kierunek rozstrzygania podobnych spraw w całej Polsce.

Przełomowy wyrok lubelskiego sądu w sprawie małżeństwa dwóch kobiet

W tym sprawy Alicji i Jolanty Sienkiewicz-Prochowicz. WSA w Lublinie wydał wyrok we wtorek, 28 kwietnia. Uchylił decyzję USC w Lublinie i zobowiązał kierownika tej instytucji do przeniesienia do rejestru USC w drodze transkrypcji aktu małżeństwa Alicji i Jolanty Sienkiewicz-Prochowicz, zawartego w Portugalii. Urząd ma na to 30 dni od daty zwrotu akt sprawy.

Skarżące odebrały ten wyrok z wielkim wzruszeniem, z trudem powstrzymując łzy jeszcze w sali sądowej.

- Mamy nadzieję, że to pociągnie za sobą dobre skutki dla reszty par, które o to walczą - powiedziała Alicja Sienkiewicz-Prochowicz.

- Najtrudniejsza była niepewność oraz poczucie takiej ogromnej niesprawiedliwości. Tego, że przecież nikomu nie robimy krzywdy, chcąc nazywać się żonami. Nie mówimy nikomu, że „Wy nie możecie”. Chcemy po prostu, żeby podstawowe prawa człowieka były w Polsce przestrzegane - dodaje Jolanta Sienkiewicz-Prochowicz.

Wtorkowy wyrok nie jest prawomocny.

YouTube

Szerszy komentarz Alicji i Jolanty Sienkiewicz-Prochowicz na naszym kanale @WydawnictwoWspólnota na YouTube.com

Dominik Smagała

R E K L A M A

MOŻLIWOŚĆ ZAKUPU MIEJSCA
NA CMENTARZU KOMUNALNYM
W BIAŁEJ PODLASKIEJ

- USŁUGI POGRZEBOWE
- ADMINISTRACJA CMENTARZY
- MIĘDZYNARODOWY PRZEWÓZ ZMARŁYCH
- FORMALNOŚCI URZĘDOWE
hades-biala.pl
- KAMIENIARSTWO
scalpro.pl
- WŁASNA PRODUKCJA TRUMIEN
lignart.pl
- KWIACIARNIA
poppyflowers.pl



HADES Maksymiuk i Wspólnicy

83 344 35 24
509 766 538, 601 369 849

WSZYSTKO W JEDNYM MIEJSCU.

Aleje Jana Pawła II 25, Biała Podlaska
Wisznicka 1, Łomazy
Lecha Kaczyńskiego 1A, Międzyrzec Podlaski



REG

Przekazał oszustom karty bankomatowe. Stracił ponad 135 tysięcy

Senior z Wielkopolski przebywający w sanatorium w Nałęczowie uwierzył, że skontaktował się z nim agent bankowy, prowadzący akcję wspólnie z policją, przekazał obcemu mężczyźnie swoje karty, a następnie autoryzował transakcje, dzięki czemu oszust wypłaciła z bankomatu na terenie Lublina ponad 135 tys. zł.

Wszystko działo się w Nałęczowie, gdzie 82-latek z woj. wielkopolskiego przebywał na leczeniu w jednym z sanatoriów. W tym czasie telefonicznie skontaktował się z nim mężczyzna, który podawał się za pracownika banku współpracującego z policją. Przekonywał seniora, że jego pieniądze są zagrożone i musi natychmiast działać, aby ich nie stracić. W międzyczasie ustalił, gdzie przebywa mężczyzna.

- W celu ich „zabezpieczenia” polecił seniorowi spakować kartę płatniczą oraz kartę debetową do białej koperty, podpisać ją i przekazać wskazanemu kurierowi. Po około dwóch godzinach do miejsca pobytu seniora przyjechał młody mężczyzna, ubrany w ciemne spodnie i bluzę z kapturem, który miał założony na głowie. Odebrał przygotowaną kopertę z kartami i oddalił się - opowiada nadkom. Ewa Rejn-Kozak, rzecznik prasowy Komendy Powiatowej Policji w Puławach.

Niedługo potem w bankomatach na terenie Lublina przestępcy wypłacili z konta 82-latka ponad 135 tys. zł.

- Wszystkie transakcje zostały autoryzowane przez pokrzywdzonego, który przez cały czas utrzymywany był na łączu telefonicznym z oszustem. Przestępca tak zmanipulował seniora, że mężczyzna nie zdawał sobie sprawy, że zatwierdza kolejne wypłaty - dodaje nadkom. Rejn-Kozak.

Mieszkaniec woj. wielkopolskiego zgłosił się do posterunku policji w Nałęczowie.

Marta Pietroń

R E K L A M A



eprasa.pl 5773b75c02

Lublin24.pl

Mróz zabrał im wszystko. Dram

POWIAT OPOLSKI: To miała być spokojna wiosna i dobry początek sezonu. Zamiast tego przyszły noce, które sadownicy zapamiętają na długo. Temperatury spadające nawet do -11°C przy gruncie zniszczyły kwiaty i zawiązki owoców. W wielu gospodarstwach plony przepadły całkowicie.



Z relacji rolników wynika, że sytuacja jest dramatyczna. W wielu gospodarstwach straty są całkowite

No z niedzieli na poniedziałek (26/27 kwietnia) to była noc, która dla wielu rolników zakończyła cały sezon, zanim zdążył się na dobre rozpocząć. Z niedzieli na poniedziałek temperatura przy gruncie spadła miejscami nawet do -11°C. W sadach powiatów opolskiego i kraśnickiego rozpoczęła się dramatyczna walka o plony - walka, która w wielu przypadkach okazała się przegrana.

Próbowali ratować

Rolnicy przez długie godziny próbowali ratować swoje uprawy. W ruch szły ciągniki, paleniska, ogniska, beczki z drewnem. Pracowali bez przerwy - od późnego wieczora do świtu. Jak relacjonowali, była to „walka jak na froncie", wymagająca ogromnego wysiłku i kosztów. Spalili dziesiątki metrów sześciennych drewna, zużywali paliwo, angażowali całe rodziny. A wszystko po to, żeby uratować choć część plonów.

Tym razem jednak mróz okazał się silniejszy.

Łukasz Cielma wraz z ojcem i synem przez całą noc próbował ratować hektarową plantację czereśni w powiecie kraśnickim. Pracę zaczęli po godzinie 22, zakończyli dopiero rano.

- Jeździliśmy do 7 rano. Dziewięć godzin walki o sad - relacjonuje w programie „Agrobiznes".

W ruch poszły trzy ciągniki i dziesiątki palenisk. Rolnicy spalili tej nocy około 15 metrów sześciennych drewna, wcześniej - przy poprzednim przymrozku - nawet 20.

- Doliczmy paliwo do trzech ciągników i cały wysiłek. Rachunek jest ogromny, ale czasem się opłacało. W ubiegłym roku udało się uratować plon - podkreśla redaktor programu Agrobiznes.

Tym razem jednak nadzieje są znacznie mniejsze.

- Wydaje mi się, że te starania spełzną na niczym. Temperatura była po prostu za niska - przyznaje Mieczysław Cielma.

Straty sięgają nawet 100 procent

Z relacji rolników wynika, że sytuacja jest dramatyczna. W wielu gospodarstwach straty są całkowite.

- Pogrom w sadach i jagodnikach. Rolnicy nie chcą pieniędzy, tylko rozwiązań - podkreśla Łukasz Cielma.

Inny sadownik z powiatu opolskiego dodaje, że mimo ogromnych strat, prace w sadach muszą trwać.

- Straty sięgają nawet 100 procent. A i tak trzeba pryskać, nawozić, inwestować, żeby nie zniszczyły wszystkiego choroby i szkodniki.

Podobne doświadczenia ma pani Agnieszka z gminy Łaziska:

- Od 22 paliłam ogniska. Było -5, a nad ranem -6 stopni. Nic to nie dało. Do tego susza - ziemia nie parowała, więc nie było efektu ochronnego. - Jabłka w 100 procentach zniszczone. Z wiśni zostało może po kilka owoców na drzewie - dodaje.

W wielu gospodarstwach straty sięgnęły 100 procent. Zniszczone zostały nie tylko kwiaty jabłoni, ale również wiśni, porzeczek, malin i innych upraw jagodowych. Tam, gdzie pojawiły się pojedyncze zawiązki owoców, szybko czerniały i opadały. Dla wielu gospodarstw oznacza to brak jakichkolwiek dochodów w tym roku. A to już trzeci sezon z rzędu, kiedy pogoda niszczy efekty całorocznej pracy.

Uprościć procedurę szacowania strat

Kolejne dni przyniosły nie tylko skalę strat, ale też rosnące napięcie. W czwartek, 30 kwietnia w Chruślinie Kolonii odbyło się spotkanie rolników z przedstawicielami samorządów i Lubelskiej Izby Rolniczej. Wzięło w nim udział blisko 100 osób. Atmosfera była ciężka - dominowały głosy o całkowitym załamaniu produkcji i braku środków do życia.

Już wtedy padły konkretne postulaty. Zarząd Lubelskiej Izby Rolniczej zaapelował o natychmiastowe działania: uproszczenie procedur szacowania strat, szybkie uruchomienie realnych rekompensat finansowych, zmiany w systemie wypłat odszkodowań oraz wprowadzenie ulg w zobowiązaniach publicznych.



Minister Krajewski przyjechał do rolników z powiatu opolskiego i kraśnickiego, żeby osobiście zobaczyć straty, jakie spowodował mróz

- Postulaty, jak sami wiecie, powtarzają się od kilku lat. Przede wszystkim musi być jak najszybciej i w jak najbardziej uproszczonej formie przeprowadzone szacowanie strat. Po drugie – trzeba zabezpieczyć pieniądze na rekompensaty, tylko realne rekompensaty, żeby pokryły straty poniesione przez rolników. 8-stopniowy mróz zniszczył praktycznie plony rolników, sadowników i ogrodników nawet w 100 procentach - mówił Gustaw Jędrejek, prezez LIR.

Kluczowym problemem pozostaje również system ubezpieczeń - zdaniem rolników niewydolny i w praktyce niedostępny.

- Trzeba, żeby minister rolnictwa się pofatygował tutaj do nas na miejsce i zobaczył, jaka jest rzeczywiście sytuacja. Ja apeluję również o większe środki finansowe. Tu powinni być przedstawiciele rządu, osoby, które są decyzyjne. To, co my możemy zrobić, to od następnego tygodnia zaczniemy przyjmować wnioski tzw. pomrozowe, my ze strony gminy Józefów nad Wisłą bardzo szybko będziemy działać i reagować. A te inne kwestie dotyczące pomocy – to już pytania do Ministerstwa Rolnictwa - mówił w czwartek Paweł Grabek, burmistrz Józefowa nad Wisłą.

Minister: Nie zostawimy nikogo bez pomocy

Na wizytę ministra rolnicy nie musieli długo czekać, przyjechał już następnego dnia, w piątek, 1 maja.

Spotkanie w Moniakach Kolonii (powiat kraśnicki) z ministrem rolnictwa Stefanem Krajewskim zgromadziło dziesiątki rolników i przedstawicieli władz powiatowych, gminnych i wojewódzkich.

Minister zapowiedział konkretne działania: powołanie komisji do szacowania strat, uruchomienie środków krajowych i starania o wsparcie z Unii Europejskiej, rozmowy z bankami w sprawie kredytów oraz prace nad zmianami w systemie ubezpieczeń.

- Nie zostawimy nikogo bez pomocy - zapewniał Stefan Krajewski.

Jednocześnie podkreślał, że kluczowe jest szybkie i rzetelne oszacowanie strat, które pozwoli uruchomić mechanizmy wsparcia.

Jednak dla wielu rolników te zapowiedzi nie są wystarczające. W trakcie spotkania wielokrotnie podkreślano, że problem ma charakter systemowy i powtarza się od lat.

- Pomoc doraźna nic nie zmienia. Czy dostaniemy tysiąc, dwa, pięć czy dziesięć tysięcy, to i tak niczego nie rozwiąże - podkreślał Maciej Cybulak.

Rolnicy wskazują, że bez gruntownych zmian, szczególnie w zakresie ubezpieczeń i inwestycji w zabezpieczenia upraw, sytuacja będzie się powtarzać. Podkreślają, że potrze-



Stefan Krajewski
minister rolnictwa

– Nie zostawimy nikogo bez pomocy, będziemy zabezpieczać duże środki, żeby taka pomoc popłynęła. No i też jest ważne to, żeby ta pomoc popłynęła faktycznie do tych, którzy te straty ponieśli. Bo czy ta sytuacja w skali całego kraju wygląda identycznie, tego dzisiaj nie wiemy. Jestem do waszej dyspozycji.



Maciej Cybulak

- Pomoc doraźna nic nie zmienia, czy my dostaniemy tysiąc, dwa, pięć czy dziesięć, to nam nic nie zmieni, bo to będzie na teraz i już. Przyjdzie kolejny rok, przyjdą znowu mrozy i co? Znowu się będziemy spotykać, znowu będziemy obiecywać, że trzeba coś zmienić, że trzeba coś zrobić. Po pierwsze – system ubezpieczeń. Po drugie – przekierowanie pieniędzy na zapobieganie tym klęskom, czyli nawadnianie, zraszacze, siatki... Nie słuchacie nas, jak są proponowane różne sprawy – czy na spotkaniach roboczych, czy w sejmie... Zacznijcie naprawdę słuchać. W przyszłym roku są wybory – to jest ostateczny sprawdzian – jak do jesieni nie będzie systemu, nie będzie zmian, nie będzie propozycji, co i jak zmienimy w tej wspólnej polityce rolnej, to raz, że wy przegracie wybory, a dwa – przyjdzie jeszcze jeden rok klęski i wszyscy co tu młodzi są – już koniec będzie, my już nie będziemy tego robić. Ile lat można robić za darmo. I kto wam będzie to wszystko produkował? My jesteśmy przedsiębiorcami, my nie jesteśmy po to, żeby chodzić co roku do urzędu, do ministra i gdzieś tam się prosić o to, żeby nam ktoś dał parę tysięcy do hektara, bo to nam nic nie zmienia. My chcemy produkować, chcemy zabezpieczać, chcemy handlować, sprzedawać i zarabiać.

REG

eprasa.pl 5773b75c02

nat sadowników



Spotkanie cieszyło się sporym zainteresowaniem rolników i sadowników



Justyna Różalska
Idalin

- W nocy ze środy na czwartek całą noc dymiliśmy, całą noc paliliśmy ogniska, od godz. 21. Wróciłam do domu o 6. To nie były przymrozki, to był mróz. Jakby to były przymrozki, to jeszcze byśmy uratowali, było u nas -8 C. Całą noc próbowaliśmy ratować, żeby chociaż trochę, nawet te 10 procent czy 20, żeby zostało... Ale nie zostało. A jeszcze z dziesięć zabiegów musimy zrobić, żeby drzewka nie były chore. Ludzie się załamują, popadają w depresję... Będziemy musieli pracować na etatach, żeby utrzymać gospodarstwo, ale to jest nasze wszystko...



Mirosław Nowak
Owczarnia

- Z niedzieli na poniedziałek było u nas -6,3 C, a dzisiaj w nocy już o godz. 21 było -1 C. Temperatura bardzo szybko spadała, aż do -8 C nad ranem. U mnie już po poprzednim mrozie na dwóch odmianach jabłoni jest jedna czerń, na wiśniach też. Nic nie pomogło. Kiedyś można było uprawy normalnie ubezpieczyć, w rozsądnych kwotach, a teraz to już nie są ubezpieczyciele, tylko biznesmeni...



Łukasz Oszust
Chruślina Kolonia

- Nie możemy mówić, że jest źle. Jest bardzo źle, wręcz tragicznie. Plony nie są zdziesiątkowane, tylko są w 100 procentach zniszczone. Dotyka nas to trzeci rok z rzędu. Pierwszego roku gdzieś komuś coś ocalało, drugiego roku – zdziesiątkowało, ale teraz są zniszczenia w 100 procentach. Żeby zapewnić jakąś egzystencję przede wszystkim rodzinie i gospodarstwom, potrzebna jest doraźna finansowa duża pomoc, nie kilka tysięcy do hektara, tylko kilkadziesiąt tysięcy. Bo teraz nie dość, że to wszystko ucierpiało, to trzeba zagęścić ochronę przeciwko chorobom, szkodnikom. Teraz ma być wyższa temperatura – ponad 20 stopni, jest susza, która dokończy dzieła zupełnie. Jeszcze, żeby to wszystko chciało przeżyć, bo nie wiadomo, jak się zachowa...

bują narzędzi do pracy, a nie jednorazowego wsparcia.

- My jesteśmy przedsiębiorcami. Nie jesteśmy po to, żeby co roku chodzić do urzędu i prosić o kilka tysięcy do hektara. My chcemy produkować, chcemy zabezpieczać, chcemy sprzedawać i zarabiać - dodawał Cybulak.

W podobnym tonie wypowiadał się Gustaw Jędrejek, zwracając uwagę na konieczność zmian systemowych:

- Ubezpieczenia muszą być systemowe, a więc powinny być powszechne i obowiązkowe.

Niepewny kawałek chleba

W tle tych rozmów pozostaje codzienność rolników - konieczność dalszego inwestowania w uprawy mimo braku plonów, rosnące koszty produkcji, kredyty i niepewność kolejnych miesięcy. Wielu z nich już dziś obawia się o przyszłość swoich gospodarstw.

Na dramat sytuacji zwracają uwagę także samorządowcy, którzy deklarują szybkie działania na poziomie lokalnym - przyjmowanie wniosków, szacowanie strat i przekazywanie dokumentacji dalej.

Pojawia się jednak jeszcze jeden, najtrudniejszy wymiar tragedii - ten, o którym mówi się najrzadziej.

Portal „Kobieta w sadzie" opisał poruszającą historię sadownika z Lubelszczyzny, który po utracie dorobku życia nie poradził sobie z presją i odebrał sobie życie. To dramat, który pokazuje, że skutki przymrozków nie kończą się na stratach finansowych.

Coraz częściej mówi się o ogromnym obciążeniu psychicznym rolników - pracy pod presją, zależności od pogody, kredytach i braku wsparcia. Jedna noc potrafi przekreślić lata pracy.

- Nie możemy mówić, że jest źle. Jest bardzo źle, wręcz tragicznie. Plony nie są zdziesiątkowane, tylko są w 100 procentach zniszczone - mówił inicjator spotkania w Chruślinie Kolonii, Łukasz Oszust.

Agnieszka Gołębiowska



Piotr Cieślik
Józefów nad Wisłą

- O 4 rano wstałem, przy gruncie w malinach było -10, a na wysokości słupka -8 C. Już nic nie ma. Po tym poniedziałkowym mrozie jeszcze była szansa, że 30-40 procent można było uratować, jakby ktoś pryskał. My musimy teraz zabezpieczyć plantacje na przyszły rok, dalej musimy pracować, żeby ratować to, co straciliśmy... Mamy też swoje zobowiązania, chcielibyśmy, żeby terminy ich spłat zostały wydłużone... A w tym roku i tak jeszcze musimy dołożyć do upraw – i chwasty, i grzyba, i robaka musimy pryskać, podlewać, nie mówiąc już o cenach paliw. Już nikt nie będzie chciał pracować w polu.

REG

Straty są niewyobrażalnie wysokie. Część kwiatów po prostu poczerniała. Zostały zmrożone

POWIAT RYCKI: Ostatnie dni to dla sadowników prawdziwy koszmar. Nocne przymrozki przyszły w najgorszym możliwym momencie, gdy drzewa owocowe były już w fazie kwitnienia lub zawiązywania owoców. Skala strat w wielu gospodarstwach jest ogromna, a prognozy na najbliższe tygodnie nie napawają optymizmem.



Wśród poszkodowanych jest Paweł Poterek, który od dwóch dekad prowadzi 15-hektarowy sady w Trzciankach (powiat rycki) i najbliższej okolicy

- Część kwiatów po prostu poczerniała. Zostały zmrożone. Najgorsze jest to, że to były długotrwałe mrozy. Gdyby to był krótki spadek temperatury, rośliny miałyby większe szanse. Zamknięte kwiaty potrafią się chronić, ale tym razem to nie wystarczyło - mówi Poterek

- Mówimy o 90, a miejscami nawet o 100 procentach strat. Oczywiście jeszcze czekamy, może coś się zregeneruje, ale nie ma co się oszukiwać. Sytuacja jest bardzo zła - przyznaje sadownik z Trzcianek

Wśród poszkodowanych jest Paweł Poterek, który od dwóch dekad prowadzi 15-hektarowy sad w Trzciankach (powiat rycki) i najbliższej okolicy. Uprawia: jabłka, śliwki, gruszki, czereśnie i wiśnie, czyli gatunki szczególnie wrażliwe na wiosenne spadki temperatur.

Jak podkreśla, wszystko rozegrało się w ciągu kilku kluczowych nocy. - Najgorsze było z niedzieli na poniedziałek. Mróz przyszedł tuż po północy i trzymał bardzo długo, ponad pięć godzin. Kulminacja była około trzeciej w nocy, temperatura spadła do minus 4,6 stopnia. To ekstremalne warunki dla owoców. Wiele zawiązków zostało poważnie uszkodzonych, a nawet część jabłoni, które jeszcze nie były rozwinięte, też zostały złapane przez mróz - mówi.

Po tej nocy sadownicy próbowali ratować sytuację, ale możliwości były ograniczone. - Po pierwszej nocy stosowaliśmy środki wspomagające regenerację, ale to nie jest rozwiązanie, które zatrzyma takie straty. Nie mam instalacji do zraszania nadkoronowego, a to w takich sytuacjach często robi różnicę - dodaje.

Niestety, kolejne dni przyniosły jeszcze gorsze warunki. - Druga fala przyszła z wtorku na środę i potem jeszcze ze środy na czwartek. Temperatury spadały nawet do minus siedmiu stopni. To już nie są przymrozki, tylko poważny mróz, który niszczy wszystko, co było wrażliwe - twierdzi.

Efekty są widoczne gołym okiem. - Część kwiatów po prostu poczerniała. Zostały zmrożone. Najgorsze jest to, że to były długotrwałe mrozy. Gdyby to był krótki spadek temperatury, rośliny miałyby większe szanse. Zamknięte kwiaty potrafią się chronić, ale tym razem to nie wystarczyło - dodaje.

Szacunki strat są bardzo pesymistyczne. - Mówimy o 90, a miejscami nawet o 100 procentach strat. Oczywiście jeszcze czekamy, może coś się zregeneruje, ale nie ma co się oszukiwać. Sytuacja jest bardzo zła - mówi Poterek.

Sadownik zwraca też uwagę na różnice w uszkodzeniach w zależności od wysokości drzew. - Na wyższych partiach drzew może jeszcze coś zostanie, bo tam temperatura była minimalnie wyższa. Ale przy ziemi praktycznie wszystko zostało zniszczone - dodaje.

To kolejny trudny sezon. - W zeszłym roku też mieliśmy podobne problemy i już wtedy było ciężko. Liczyłem, że teraz pogoda odpuści, ale niestety. Wygląda na to, że to najgorszy rok od 20 lat, jeśli chodzi o produkcję owoców - mówi sadownik z Trzcianek.

Problemy mają charakter ogólnopolski. Podobne relacje płyną z rejonów takich jak: Opole Lubelskie, Sandomierz czy Grójec, które należą do najważniejszych zagłębi sadowniczych w kraju. W wielu gospodarstwach sytuacja wygląda niemal identycznie.

Sadownicy oczekują teraz konkretnych działań ze strony państwa. - Mają być powołane komisje w każdej gminie, które będą szacowały straty. Wszyscy na to czekamy, ale też zastanawiamy się, jakie to będą środki i czy realnie pomogą przetrwać - wspomina.

Dla takich gospodarstw jak to prowadzone przez Paweł Poterek to nie tylko problem jednego sezonu, ale potencjalne zagrożenie dla całej działalności. Sadownik prowadzi sprzedaż hurtową, ale również sprzedaje owoce na rynkach w: Dęblinie, Łukowie czy Żelechowie. W tym roku dostawy mogą być jednak drastycznie ograniczone.

- Czekamy jeszcze, obserwujemy drzewa dzień po dniu. Może coś się odbuduje, ale skala strat jest tak duża, że ten sezon dla wielu z nas jest praktycznie stracony - dodaje.

Wiele wskazuje na to, że skutki tych kilku mroźnych nocy będą odczuwalne nie tylko przez sadowników, ale także przez konsumentów. W postaci wyższych cen i mniejszej dostępności krajowych owoców.

mp

eprasa.pl 5773b75c02

Sadownicy i plantatorzy truskawek liczą straty.

„Jak żyję, nie pamiętam takiego mrozu o tej porze”

POWIAT PUŁAWSKI: Nawet -12 stopni w nocy ze środy na czwartek (29/30 kwietnia) wskazały przy gruncie termometry w gminie Puławy. Silny mróz uszkodził truskawki, a także sady, które weszły w fazę kwitnienia. - Z niedzieli na poniedziałek zmroziło, a po dzisiejszej nocy nie ma po co wchodzić na plantację - mówią rolnicy.

Gmina Puławy od lat słynie z uprawy truskawek. Plantacje tych smacznych owoców znajdziemy niemal w każdej gminnej miejscowości, stąd czasem region ten nazywany jest truskawkowym zagłębiem Lubelszczyzny. Niestety wszystko wskazuje na to, że pogoda i utrzymujące się przez kilka ostatnich nocy niskie temperatury spowodowały ogromne straty w uprawach, sięgające w niektórych miejscach nawet 100 procent. Jak mówią plantatorzy - ten sezon już jest stracony.

W nocy ze środy na czwartek (29/30 kwietnia) w Pachnowoli w gminie Puławy temperatura spadła do -12 stopni Celsjusza.

- Straty sięgają 90-100 procent na niektórych poletkach, zależy w którym kawałku. Przemarzły nie tylko kwiatki, ale i całe rośliny. Na plantacji zastaliśmy lód o grubości ok. 1 cm - mówi Marek Krzesicki, który uprawą truskawek zajmuje się ok. 40 lat.

- Jak żyje prawie 70 lat, to takich mrozów o tej porze nie pamiętam. Owszem były przymrozki, wyskoczyły jednodniowe, -3, trochę szkód zrobiło, ale nie w takim stopniu, jak teraz - dodaje.



Tak wyglądają truskawki po nocy z 20/30 kwietnia na plantacji w Pachnowoli w gminie Puławy

Na nic zdało się nawet zabezpieczenie plantacji truskawki przykryciem.

- Były podwójnie przykryte, była folia i gruba agrowłóknina i to nic nie dało - mówi Marek Krzesicki.

To, że w tym roku nie będzie owoców, na których można byłoby zarobić to jedno. Z drugiej strony ze względu na uszkodzenia samych roślin, konieczne będą również nasadzenia tych, które wylecą. Koszt zakupu jednej sadzonki to obecnie średnio ok. 2 zł.

Nie lepiej sytuacja wygląda w sadach w powiecie puławskim. Po drugiej stronie Wisły w Celejowie w gminie Wąwolnica mróz był mniejszy. W nocy ze środy na czwartek (29/30 kwietnia) termometry wskazały -7. Ale to wystarczyło, by przemarzły sady w pełni kwitnienia.

- Pierwsze spustoszenie było w nocy z niedzieli na poniedziałek (26/27 kwietnia - przyp. red.), wtedy było -4 stopnie i mróz był krótkotrwały. A dzisiejszej nocy mróz był długi, trwał kilka godzin - mówi Paweł Siwiec, sadownik z Celejowa.

- Kilkadziesiąt lat przy tym siedzę, to czegoś takiego jeszcze nie miałem. Takie spustoszenie zrobiło w sadzie. Zmroziło 100 procent. Podejrzewam, że nawet dla siebie nie będę miał jabłek, żeby spróbować. Odmiana jabłoni, która teraz ma pełnię kwitnienia, wygląda, jakby została opryskana herbicydem. Z białych kwiatów zrobiły się brązowe. To wygląda koszmarnie, jak spalone. Te odmiany, które mają różowy pąk, wszystko jest wiszące, brązowe. Nie ma szans znaleźć dobrego pąka, wszystko czarne i brązowe. Na niektórych odmianach nawet liście są poprzemarzane. Obraz nędzy i rozpaczy - dodaje.

Jak przyznaje, nie pamięta, aby o tej porze drzewa owocowe wchodziły w pełnię kwitnienia. Mimo że owoców nie będzie, sady w dalszym ciągu trzeba opryskiwać i ponosić koszty.

- Może nie na taką skalę, jakby te jabłka były, bo wiadomo, że niektóre zabiegi odejdą, ale żeby utrzymać drzewa w dobrej kondycji, to kilka zabiegów trzeba zrobić. Jeśli chodzi o ochronę, to może wydamy ze 30 procent mniej. Tyle tylko, że nie potrzeba będzie w tym sezonie siły roboczej - podkreśla sadownik z Celejowa.

Marta Pietroń

Bliska oskarżonego podniesionym głosem przerwała sędzi uzasadnianie wyroku...

Wyrok za dwukrotne przejechanie autem po znajomym. Sąd: To nie było usiłowanie zabójstwa

DĘBLIN: Najpierw potrącił, a potem przejechał - raz do przodu, a następnie cofając, po leżącym 34-latku. Prokurator domagał się skazania 28-letniego Oskara K. za usiłowanie zabójstwa, jednak sąd stanął na innym stanowisku.

Na początku stycznia ub.r. na ul. Podchorążych w Dęblinie doszło do dramatycznych wydarzeń. Jak ustalili śledczy, osobowy Seat Altea dwukrotnie przejechał tam po 34-letnim mężczyźnie, po czym kierowca odjechał autem z miejsca zdarzenia. Pokrzywdzony trafił do szpitala z ciężkimi obrażeniami nóg. Policjanci szybko zatrzymali sprawcę. Był nim 28-letni obecnie Oskar K. z Włodawy, znajomy pokrzywdzonego. Prokurator zarzucił mu usiłowanie zabójstwa. Mężczyzna nie przyznał się do popełnienia zarzuconego mu czynu.

- Nie jestem niewinny tego występku, bo moja nieuwaga wpłynęła na przebieg zdarzenia - przyznał Oskar K. w Sądzie Okręgowym w Lublinie, który rozstrzygał sprawę. Ale podkreślał, że to był wypadek. - Nie miałem żadnego zamiaru cokolwiek mu zrobić. Chciałem podjechać pod blok, nie zauważyłem go - przekonywał.

Długa odsiadka za ciężki uszczerbek na zdrowiu

Wyrok został ogłoszony we wtorek, 28 kwietnia. Sąd uznał Oskara K. za winnego, lecz nie usiłowania zabójstwa, a umyślnego spowodowania ciężkiego uszczerbku na zdrowiu pokrzywdzonego.

- Okoliczności popełnienia czynu i wina oskarżonego nie budzą wątpliwości. Przesądza o tym przede wszystkim przebieg zdarzenia wynikający z relacji świadków, częściowo także z wyjaśnień oskarżonego. Nie budzi wątpliwości, że oskarżony celowo z powodu zdenerwowania, złości na znajomego wjechał w niego samochodem - wyjaśniła sędzia Barbara Markowska.

Kara to siedem lat i trzy miesiące pozbawienia wolności. Do tego Oskar K. ma zakaz kontaktowania się oraz zakaz zbliżania się do pokrzywdzonego na odległość mniejszą niż 50 m na okres pięciu lat. Oskarżonego ukarano też nawiązkę w kwocie 40 tys. zł na rzecz 34-latka.



Fot. Archiwum

Oskara K. nie doprowadzono z aresztu na ogłoszenie wyroku. 28-latek zapewniał na ostatniej rozprawie, że doszło do wypadku...

Dwukrotnie po nim przejechał

Sąd ustalił, że Oskar K. uderzył pokrzywdzonego prawym bokiem auta, przewracając go na jezdnię, po czym dwukrotnie po nim przejechał - najpierw jadąc do przodu, a następnie cofając. Efektem tego były ciężkie obrażenia u 34-latka, m.in. złamania goleni i biodra. Co więcej, zdarzenie doprowadziło do trwałego, istotnego zniekształcenia i zeszpecenia ciała.



sędzia Barbara Markowska
Sąd Okręgowy w Lublinie
Nie budzi wątpliwości, że oskarżony celowo z powodu zdenerwowania, złości na znajomego wjechał w niego samochodem

- To jest prawej goleni, która jest znacznie większa w obrębie kostki od lewej, pokryta dużymi, porozciąganymi i przebarwionymi bliznami z wybrzuszoną płytą ortopedyczną pod skórą, z ograniczeniem funkcji ruchowej prawego stawu skokowego - wyliczył sąd przy ogłoszeniu wyroku. - Z uwagi na trwałe zeszpecenie doszło do skutku nieodwracalnego - dodała sędzia.

Emocje w sądzie

Uzasadnienie wyroku przerwała kobieta - osoba bliska Oskara K., będąca w sali rozpraw w roli publiczności.

- Przez zaniedbanie! - powiedziała podniesionym głosem, wyraźnie zbulwersowana. W podobnym tonie wypowiadał się sam oskarżony na ostatniej rozprawie, a także jego obrońca, próbując dowieść, że wspomniane zeszpecenie nogi pokrzywdzonego to wina 34-latka, bo miał on zaniechać rehabilitacji po zabiegu. Później kobieta komentowała jeszcze wymiar kary dla Oskara K.

- To nie jest czas i miejsce ani taki tryb. Jeżeli pani nie jest w stanie się opanować, to proszę opuścić salę - zareagowała sędzia Barbara Markowska.

Na poczet kary Oskarowi K. zaliczono ponad roczny pobyt w areszcie. Wyrok nie jest prawomocny, strony mogą wnosić od niego apelacje.

Dominik Smagała

REG

eprasa.pl 5773b75c02

Ciężarówka uderzyła w radiowóz i pojazd służby drogowej. Policjant w szpitalu

Funkcjonariusz z komisariatu policji w Kurowie (pow. puławski) trafił do szpitala po tym, jak w tył radiowozu, który obsługiwał poprzednie zdarzenie na trasie, uderzył inny pojazd.



Fot. KPP Puławy

Najpierw jedna ciężarówka uderzyła w łosia, potem w elementy, które odpadły z pojazdu i w padłe zwierzę uderzyła osobówka, a następnie w samochód służby drogowej uderzyła druga ciężarówka, a samochód drogowców uderzył w radiowóz

Sobotni poranek 2 maja zaczął się wypadkowo na drogach powiatu puławskiego. Najpierw po godz. 5 na drodze ekspresowej S12/17 w kierunku Warszawy, około kilometra za Miejscem Obsługi Podróżnych Markuszów samochód ciężarowy, którym kierował 59-letni obywatel Ukrainy, uderzył w łosia. Niedługo potem w plastikowe elementy, które odpadły od ciężarówki i w padłe zwierzę uderzyła Skoda, którą kierował 34-latek z Puław. Na szczęście nikomu nic się nie stało.

Ale to dopiero początek serii niefortunnych zdarzeń w tym miejscu.

- Około godziny 6.40 w samochód służby drogowej, która zabezpieczała miejsce poprzednich zdarzeń, wjechał kierowca samochodu ciężarowego marki Scania, 36-letni mieszkaniec powiatu mińskiego. Następnie samochód serwisowy AVR (Toyota) uderzył w policyjny radiowóz marki Hyundai, w którym znajdowało się dwóch policjantów z Komisariatu Policji w Kurowie obsługujących wcześniejsze kolizje - informuje nadkom. Ewa Rejn-Kozak, rzecznik prasowy Komendy Powiatowej Policji w Puławach.

Jeden z policjantów trafił do szpitala w Lublinie. Jak informuje puławska komenda, jego życiu nie zagraża niebezpieczeństwo.

- Na miejscu zostały przeprowadzone czynności policyjne, nadzorowane przez prokuraturę. Wszyscy uczestnicy zdarzeń byli trzeźwi. Od kierowcy Scanii została pobrana krew do badań na zawartość środków odurzających - dodaje nadkom. Rejn-Kozak.

Zdarzenie zostało zakwalifikowane jako kolizja.

Marta Pietroń

Policjant prowadził pod wpływem alkoholu. Funkcjonariusz usłyszał zarzut, przyznał się

Jakie było stężenie alkoholu w organizmie policjanta, który jest podejrzany o prowadzenie auta w stanie nietrzeźwości i doprowadzenie do kolizji? Tego prokurator zdradzić nie chce. Wiadomo natomiast, że 42-latek przyznał się do popełnienia zarzucanego mu czynu.

Na parkingu pod jednym ze sklepów w Biłgoraju kierowca Audi uszkodził zaparkowanego tam Volkswagena - takie zgłoszenie 23 kwietnia otrzymała biłgorajska komenda policji. Co więcej, miało dojść do próby odebrania kierowcy kluczyków, jednak mężczyzna odjechał z miejsca zdarzenia.

Ustalono, że Audi kierował 42-latek, który jest funkcjonariuszem biłgorajskiej komendy, który w chwili zdarzenia był poza służbą. Mężczyzna został zatrzymany.

- W toku czynności nadzorowanych przez prokuratorów Prokuratury Rejonowej w Biłgoraju przeprowadzono badanie, które potwierdziło obecność alkoholu w wydychanym powietrzu. Od mężczyzny pobrana została krew celem przeprowadzenia dalszych badań - informowała w ubiegłym tygodniu st. asp. Joanna Klimek z Komendy Powiatowej Policji w Biłgoraju.

42-latkowi postawiono zarzut prowadzenia pojazdu w stanie nietrzeźwości. Grozi za to do trzech lat pozbawienia wolności.

- Mężczyzna przyznał się. W sprawie kolizji czynności wyjaśniające prowadzi policja - mówi Ireneusz Gmyz, prokurator rejonowy w Biłgoraju.

Przedstawiciele organów ścigania nie podają konkretnego stężenia alkoholu, jakie ustalono u podejrzanego. W poprzednim wydaniu „Nowej Gazety Biłgorajskiej" informowaliśmy, że rzeczniczka biłgorajskiej policji odesłała nas z tym pytaniem do prokuratora, a rzecznik Prokuratury Okręgowej w Zamościu potwierdził jedynie, że mowa jest o „znacznych ilościach" i konkretnej dawki nie podał.

- To stężenie ustalono. Nie będę się wypowiadał w tej kwestii szczegółowo. Badanie zostało wykonane jakiś czas po zdarzeniu, dlatego jeszcze trwają czynności. Niemniej, na ten moment zgromadzony materiał dowodowy wskazuje, że podejrzany w czasie zdarzenia był pod wpływem alkoholu - podkreśla prokurator Ireneusz Gmyz.

Wobec 42-latka prokuratura zastosowała jeden środek zapobiegawczy - został zawieszony w czynnościach służbowych. Już wcześniej informowaliśmy, że w sprawie opisywanego policjanta wszczęto postępowanie karne i dyscyplinarne, a komendant powiatowy policji w Biłgoraju wszczął procedurę wydalenia funkcjonariusza ze służby.

- Nie ma tolerancji dla pijanych kierowców, a w przypadku funkcjonariusza to jednocześnie utrata pracy - zastrzegła st. asp. Klimek.

Prawo jazdy mężczyzny zostało zatrzymane. Prokurator zastrzegł, że nie chce szerzej zapowiadać, jakie czynności pozostały przed śledczymi w sprawie „dokonań" 42-letniego policjanta z Biłgoraja.

Dominik Smagała

Drogowcy wyrobili się przed majówką

Nowy odcinek autostrady A2 już otwarty

Tuż przed startem długiego weekendu majowego, 29 kwietnia, kierowcy po raz pierwszy mogli skorzystać z nowego, wyczekiwanego fragmentu autostrady A2 między Białą Podlaską a węzłem Łukowisko. Każdy kolejny oddany kilometr tej trasy poprawia spójność głównej osi drogowej prowadzącej przez Polskę ze wschodu na zachód.

Dwa odcinki oddane do użytku

Nowo otwarta droga liczy łącznie 26,6 km długości. W ramach inwestycji kierowcy otrzymują do dyspozycji dwa zadania realizacyjne, za których powstanie odpowiadały firmy Intercor oraz Polaqua.

Swory – Biała Podlaska (Cicibór) to odcinek o długości 14,11 km, na którym obowiązywać będzie standardowe autostradowe ograniczenie prędkości do 140 km/h. Fragment ten był już w dużej mierze gotowy i udostępniony wcześniej, jednak do pełnego domknięcia funkcjonalnej trasy niezbędne było połączenie z sąsiednim odcinkiem.

Łukowisko – Swory to odcinek liczący około 12,5 km. To właśnie tutaj do niedawna prowadzono jeszcze intensywne prace końcowe, obejmujące m.in. montaż ogrodzeń, instalację zabezpieczeń dla płazów, wykończenia obiektów inżynieryjnych oraz nasadzenia zieleni. Z uwagi na wciąż toczące się w sąsiedztwie roboty drogowe, wprowadzono tu tymczasowe ograniczenie prędkości do 80 km/h.

Dostęp przez dwa węzły

Nowy fragment A2 będzie dostępny dla podróżujących za sprawą dwóch punktów komunikacyjnych.

Węzeł Łukowisko powstały w ramach szerszej inwestycji (Malinowiec – Łukowisko), gdzie autostrada łączy się z obecną drogą krajową nr 19. Zaprojektowano go w kształcie tak zwanej „koniczyny". To strategiczny punkt na mapie kraju, w którym A2 przetnie się w przyszłości z drogą ekspresową S19 (będącą częścią szlaku Via Carpatia).

Węzeł Biała Podlaska zlokalizowany jest na skrzyżowaniu autostrady z drogą wojewódzką nr 811.

Co z bezpośrednim dojazdem do Siedlec?

Mimo najnowszych udogodnień autostrada A2 wciąż nie stanowi w pełni jednolitego ciągu na wschód od stolicy. Bezpośrednie połączenie Białej Podlaskiej z Siedlcami nadal pozostaje w budowie. Warto przypomnieć, że pod koniec ubiegłego, 2025 roku, do użytku oddano 10-kilometrowy odcinek autostrady między węzłami Siedlce Południe i Siedlce Wschód (na przecięciu z drogą krajową nr 2). Pozostałe fragmenty układanki są już na ukończeniu, a część z nich przechodzi obecnie rygorystyczne procedury odbiorowe prowadzone przez służby nadzoru budowlanego.

Kamil Pulik

Jelonek pływał w Zalewie Zemborzyckim, nie mógł się wydostać. Pomogli policjanci

LUBLIN: Do nietypowej sytuacji doszło nad Zalewem Zemborzyckim. W zbiorniku pływał jelonek, który nie mógł się wydostać z wody. Pomogli policjanci.

Policyjni wodniacy z KMP Lublin w czwartek (30 kwietnia) rozpoczęli sezon nad lubelskim Zalewem Zemborzyckim, gdzie znajduje się wodny posterunek. Działa on w sezonie letnim.

W piątek przeprowadzili nietypową interwencję.

- Po godz.14 otrzymali zgłoszenie od kobiety, która przyszła na Posterunek Wodny z prośbą o pilną pomoc. Z jej relacji wynikało, że w zalewie znajduje się młody jelonek, który bezskutecznie próbuje wydostać się z wody - informuje KWP w Lublinie. - Zwierzę znajdowało się jednak zbyt daleko od brzegu i istniało ryzyko, że samo sobie nie poradzi. Policjanci ruszyli zwierzęciu na ratunek. Tak manewrowali łodzią, by nakierować jelonka w stronę brzegu. Powoli i w spokoju zwierzęciu udało się przypłynąć do brzegu.

Funkcjonariusze poprosili spacerowiczów, by nie płosząc zwierzęcia, odsunęli się, umożliwiając mu bezpieczne wydostanie się z wody. Po chwili jelonek pogalopował w stronę zarośli.

Joanna Niećko

REG

Seniorka jechała z synem na hulajnodze

W środę (29 kwietnia) policja odebrała zgłoszenie, że na jednej z ulic Świdnika doszło do wypadku na hulajnodze elektrycznej.

- Jak ustalili policjanci, 33-letni mężczyzna wypożyczył hulajnogę elektryczną i przewoził na niej swoją 72-letnią matkę. W trakcie jazdy, podczas wykonywania manewru skrętu, stracił panowanie nad pojazdem, w wyniku czego oboje przewrócili się - opisuje aspirant sztabowy Elwira Domaradzka z KPP w Świdniku.

Kobieta doznała obrażeń ciała. Wymagała pomocy medycznej. Kierujący i pasażer byli trzeźwi.

Kierującemu hulajnogą elektryczną zabrania się: ciągnięcia lub holowania innego pojazdu; przewożenia innej osoby, zwierzęcia lub ładunku; jazdy po jezdni, z wyjątkiem korzystania z: pasa ruchu dla rowerów, przejazdu dla rowerów, jezdni, po której ruch pojazdów jest dozwolony z prędkością nie większą niż 30 km/h, w przypadku gdy brakuje drogi dla rowerów, drogi dla pieszych i rowerów oraz pasa ruchu dla rowerów.

Joanna Niećko

eprasa.pl 5773b75c02

Były poseł Samoobrony chce reaktywować... Samoobronę

Pamiętacie jeszcze Samoobronę, jej lidera Andrzeja Leppera, rolnicze blokady i charakterystyczne krawaty w biało-czerwone pasy? To wcale nie jest historia. Mieszkaniec Zamojszczyzny, zresztą były poseł Jerzy Michalski, (IV kadencji 2001 - 2005) zapowiada, że chce partię reaktywować.

W Rozumiem, że teraz nie żartujemy. W końcu rozmawiam z byłym posłem.
Tak. Rozmawiamy absolutnie poważnie.

W Kim pan jest, panie Michalski?
Jestem z zawodu lekarzem weterynarii. Skończyłem studia na Akademii Rolniczej w Lublinie. Do tego studia podyplomowe z bezpieczeństwa i higieny żywności w PIWET w Puławach oraz autoryzację dyplomu na Królewskiej Akademii Weterynaryjnej w Lublinie.

W Człowiek wykształcony, to już wiemy. I w dodatku od nas?
Oczywiście tak. Jestem związany z Zamojszczyzną od lat 80. Od 82 roku, kiedy skończyłem studia, jestem związany z Zamościem, a zameldowany jestem w Księżpolu.

W Serio chce pan reaktywować Samoobronę?
Tak. Decyzja jest już podjęta. Nie tylko moja decyzja, ale grupy ludzi, byłych członków Samoobrony. Członków i byłych posłów. Chcemy reaktywować i przywrócić do życia Samoobronę. Ta grupa warszawska prowadzi swoje działania, my na Lubelszczyźnie robimy swoje. Pracujemy nad regulaminem, nad statutem i nad programem. Powiem wprost. Wstępujemy na ścieżkę wyborczą.

W Ilu tych ludzi i zwolenników pan nazbierał?
Już na ten moment jest nas spokojnie kilkaset osób, a dopiero ruszamy. Myślę, że kiedy ta informacja o reaktywacji Samoobrony się rozniesie, członków i ludzi wspierających nasze ugrupowanie będzie coraz więcej. O to jestem spokojny.

W Dlaczego pan nie zarejestruje i nie założy swojej własnej partii?
(cisza) Przebić się z własną partią i zaistnieć na scenie politycznej nie jest łatwo. Trzeba ludzi do siebie przekonać, przekonać ich do programu. Motto tej odrodzonej Samoobrony to będzie: człowiek – rodzina – praca – godne życie. Działaliśmy pod tymi hasłami lata temu i chcemy do tego wrócić. Oczywiście rzeczywistość się zmieniła, bo wtedy nie byliśmy jeszcze w Unii Europejskiej, ale te postulaty są cały czas ważne i aktualne.

W To pan tak sam z siebie, obudził się któregoś dnia i wymyślił, że postawi na nogi Samoobronę i wejdzie w buty Andrzeja Leppera?
Nie, nie. Sam to ja niewiele byłbym w stanie zdziałać i zrobić. Jest grupa inicjatywna, która mocno się w to wszystko zaangażowała. Chcemy utworzyć struktury, powołać zarząd.

W A kto jest w tej grupie?
Stoi za tym m.in. były poseł Krzysztof Filipek. Jak już panu Andrzejowi Lepperowi to wszystko wymykało się z rąk, to poseł Filipek przeszedł w kierunku PiS. Był sekretarzem stanu w kancelarii KPRM. Ale od razu zaznaczam, że my nie chcemy się wiązać z żadną partią i z żadną opcją polityczną.

W Po co panu to wszystko? Tylko proszę mi nie mówić, że dla dobra Polski i ojczyzna pana nagle wzywa i potrzebuje. Bo zrobi się zabawnie.
Ale wcale nie zamierzam tak mówić. Prawda jest taka, że ja mam z czego żyć, nie chodzi mi o pieniądze czy jakieś tam inne wymierne korzyści. Mam sporo czasu, mam też doświadczenie i po prostu chcę z tego zrobić użytek i coś pożytecznego. Są pomysły. Kiedy byłem posłem, byłem w komisji zdrowia. Widzę, jak teraz służba zdrowia działa i ręce mi opadają. Byłem też w komisji europejskiej i też mam swoje przemyślenia i pomysły. Dla mnie pieniądze nie są nadrzędnym celem.

W Dlaczego uważa pan, że polskiej scenie politycznej do szczęścia brakuje właśnie Samoobrony?
Dlatego, że kompletnie nikt nie stoi w obronie polskich rolników i polskiej wsi.

W A PSL?
Niech pan nie żartuje. Oni nic nie robią.


Fot. Jerzy Michalski

Jerzy Michalski mieszka w Zamościu i jest jednym z inicjatorów reaktywacji Samoobrony

W I dlatego rolnicy na nich zagłosowali i wprowadzili ich ludzi do Parlamentu?
A ilu oni tych ludzi wprowadzili i co realnie mogą zrobić czy zmienić? To tylko przystawka dla innych. Inaczej wyglądają w wyborach samorządowych, inaczej wypadają w wyborach parlamentarnych. Tylko że oni w pojedynkę nie znaczą nic. Zawsze muszą się do kogoś doczepić, zawsze potrzebna im jest jakaś koalicja, bo pewnego poziomu sami nie przeskoczą.

W Bo Samoobronie żadna koalicja nie będzie potrzebna. Weźmiecie Polskę sami?
A dlaczego nie być bardziej znaczącą opcją polityczną dla mieszkańców wsi niż PSL? Ludzie z małych miejscowości mają dość tych przepychanek, z których nic dla nich nie wynika. O ich interes nikt nie dba. Ja spotkałem się z sondażem przedwyborczym, że jeśli powstanie Samoobrona, to będziemy na granicy 12-procentowego poparcia.

W Ale prosiłem na początku rozmowy, żeby było poważnie. Przynajmniej w miarę poważnie.
Ale ja mówię poważnie. Uważamy, że jesteśmy w stanie wprowadzić do Sejmu około 60 posłów, a to jest już bardzo znacząca siła polityczna.

W A kiedy był pan jeszcze posłem Samoobrony i nagle przeniósł się do koła partii SLD, to wtedy pan tak nie uważał?
Zaraz, zaraz. To była jedynie zmiana koła poselskiego, a nie zmiana poglądów. Nigdy nie byłem w partii. Byłem posłem klubowym, tak to można powiedzieć, ale na pewno nie byłem posłem partyjnym.

W Ta zmiana klubu to z jakiego powodu?
Ja pracowałem w komisji europejskiej. To było spore wyzwanie i zajęcie dzień w dzień. To był taki okres, że trzeba było przystosować nasze prawo do prawa europejskiego. A później pewna grupa posłów, potraktowała nas tak, jak potraktowała. Był plan, że ci, który są w komisji europejskiej, będą jeździć do Brukseli jako obserwatorzy. Jak przyszło co do czego, to ta świta, która kręciła się przy Lepperze, zdecydowała inaczej. Łyżwiński, Lepper, pani Wiśniowiecka i całe to towarzystwo uznało, że oni sami będą jeździć do Brukseli, o innych zapomnieli. Nie tak powinno to wyglądać, bo wkładaliśmy w to sporo serca i pracy.

W Co ma być w programie tej pana nowej Samoobrony, czego na scenie politycznej nie ma?
Dopóki nie było spotkania, dopóki nie zostanie to wszystko oficjalnie sformalizowane, to nie chcę i nie mogę o tym jeszcze opowiadać. Ale chyba oczywiste, że chcemy skupić się na problemach polskiej wsi. To jest dla nas kluczowe.

W To może przynajmniej pan mi powie, czy wychodzić z tej Unii Europejskiej? Tylko proszę uważać, co pan odpowie, bo dzięki środkom unijnym w wielu gospodarstwach stoi sprzęt i ciągniki za miliony.
Ale oczywiście, że nie wychodzić. Broń Boże. Ci, co chcą wyprowadzić Polskę z Unii Europejskiej, propagują czyste hasła populistyczne. Trzeba zostać w strukturach unijnych i w ramach tego dbać o interes naszego kraju. Polska się zmieniła i dalej się zmienia dzięki środkom unijnym. Tylko niech się zmienia na równych prawach z innymi krajami członkowskimi.

W Delikatnie zwracam uwagę, że co jakiś czas ktoś chce się podpiąć pod nazwę „Samoobrona" i ją reaktywować. Była już wersja Samoobrona Odrodzenie i inne. Bez wielkiego efektu.
Była jeszcze Samoobrona RP. A efekty? No zobaczymy. Proszę nas nie przekreślać, zanim w ogóle ruszyliśmy. Trzeba otoczyć się właściwymi ludźmi i realizacją programu, a nie skupiać na nazwach.

W Właściwie jaki jest status Samoobrony? Co z nazwą, co z aktywnością, co z członkami? Ta partia istnieje? Jest zawieszona? Nie istnieje już?
Samoobrona powraca.

A kwestie prawne? Możecie posługiwać się nazwą?
Ja byłem w Samoobronie.

W Ale poza panem było jeszcze parę innych osób. Jeśli każdy z nich zechce reaktywować Samoobronę, to może być jednak lekki bałagan.
Nad tym wszystkim pracują nasi prawnicy. Nie sądzę, żeby to był najpoważniejszy problem w tej chwili. Raczej spotykamy się z głosami poparcia. Jest wiele osób, które chcą reaktywacji Samoobrony. Myślę, że zupełnie inaczej będzie to wyglądać po kongresie założycielskim, kiedy będzie już statut, kiedy będą wybrane władze. Mam nadzieję, że stanie się to do 1 września, taki przynajmniej mamy plan.

W Dobrze pan znał Andrzeja Leppera?
Bardzo dobrze. Kilka razy spał u mnie w Księżpolu, rozmawialiśmy na wszystkie ważne tematy.

W I jakie wrażenia?
(cisza) Czasami trudno było go znieść. Po prostu w pewnym momencie on się mocno pogubił. Dał się manipulować i wpuścić ludziom ze służb, którzy go wykończyli. Stracił gdzieś kontrolę nad tym wszystkim, może zbyt pewnie się poczuł na tej scenie politycznej. Najbardziej to go chyba pogrążyły te nieszczęsne Klewki. Podpuściły go służby, że Talibowie przyjechali po wąglik i to wszystko było kompletnie niepotrzebne. To był początek końca dla tego wszystkiego.

W Lepper popełnił samobójstwo?
Nie chcę tego komentować.

W Proszę wybaczyć takie może mało znaczące pytanie. Skąd wy weźmiecie pieniądze na kampanię wyborczą?
A skąd biorą partie, które zaczynają? Są składki członkowskie, są darowizny. Myślę, że niektórzy ludzie majętni zechcą nam pomóc. My nie zamierzamy się układać z innymi partiami, żeby tylko mieć pieniądze na istnienie. Założenie jest takie, że będziemy w opozycji do tego układu politycznego, który rujnuje Polskę i ma za nic mieszkańców wsi i rolników. Ja wierzę w ten projekt. Gdybym nie wierzył, to bym się nie angażował. Mam co robić.

W Gdzie Samoobrona może mieć najwięcej zwolenników?
Myślę, że typowo rolnicza Lubelszczyzna, podobnie Podlasie czy Podkarpacie. Ale polska wieś to jest cały kraj i do tych ludzi chcemy kierować nasz program i nasze działania. Najmniejsze poparcie to pewnie będzie Polska centralna, ale to już wyzwanie dla ludzi z Warszawy i Mazowsza. Spore poparcie jest na Śląsku. Kluczem będzie postawienie na właściwych ludzi. Nie można popełnić tego błędu, kiedy za czasów Leppera brali ludzi z łapanki. Kto przyszedł z ulicy, to składał deklaracje i tyle. Będą ludzie z doświadczeniem w rolnictwie, którzy coś wiedzą na ten temat i chcą coś zrobić. Bo polityka to nie jest taka prosta sprawa, jak się niektórym wydaje.

Tomasz Zalewa
REG

eprasa.pl 5773b75c02

Jednak Lublin coś dla Romualda Lipko znajdzie. Przyszła refleksja?

Komisja Skarg, Wniosków i Petycji Rady Miasta Lublina rozprawiła się z petycją o upamiętnienie Romualda Lipko. Ale podczas sesji Rady Miasta ton już był inny.

O sprawie napisaliśmy w internetowym wydaniu kilka dni temu. W porządku obrad zbliżającej się sesji Rady Miasta Lublin zwracała uwagę negatywna opinia jednej z komisji Rady na temat petycji w sprawie upamiętnienia wybitnego artysty z Lublina.

Petycja w sprawie upamiętnienia Romualda Lipko

26 lutego do Rady Miasta Lublin trafiła petycja w sprawie upamiętnienia współlidera i kompozytora przebojów Budki Suflera i wielu innych znanych artystów.

„My, niżej podpisani miłośnicy twórczości Romualda Lipko, fani zespołu Budka Suflera oraz mieszkańcy Lublina, zwracamy się z gorącą prośbą o godne upamiętnienie postaci Romualda Lipko – wybitnego kompozytora, muzyka, lidera Budki Suflera oraz Honorowego Obywatela Miasta Lublin. Romuald Lipko był postacią wyjątkową, której dorobek artystyczny na stałe wpisał się w historię polskiej muzyki rozrywkowej. Był on nie tylko jednym z najważniejszych twórców w Polsce, ale także lokalnym patriotą, przez całe życie mocno związanym z Lublinem. Urodził się i mieszkał przez wiele lat w kamienicy przy ul. Hugona Kołłątaja 5.

W związku z tym wnosimy o: 1. Umieszczenie tablicy pamiątkowej na budynku przy ul. Kołłątaja 5 – miejscu urodzenia i wieloletniego życia Romualda Lipko. 2. Nadanie imienia Romualda Lipko jednemu z rond w Lublinie, aby na stałe wpisać Jego postać w tkankę miejską stolicy Lubelszczyzny.

Uważamy, że Lublin – jako miejsce, z którym był emocjonalnie i artystycznie związany – ma moralny obowiązek uczczenia Jego pamięci w sposób trwały i widoczny".

Petycję poparły 623 osoby.



Fot. Kamil Kulig

Romuald Lipko urodził się i mieszkał przez wiele lat w kamienicy przy ul. Hugona Kołłątaja 5. w Lublinie

Liczba rond ograniczona

Komisja Skarg, Wniosków i Petycji RM uznała petycję za niezasadną. Z uzasadnienia wynika, że u jej podstaw znalazły się zarówno przyczyny formalne, jak i merytoryczne. Te pierwsze dotyczą tego, że nadanie nazwy ulicy bądź obiektowi wymaga złożenia stosownego projektu uchwały.

„W mieście Lublin liczba obiektów (np. rond) do nazwania jest ograniczona i aktualnie brak jest odpowiedniego obiektu, spełniającego wskazane wymagania i posiadającego odpowiednią rangę, umożliwiającego realizację złożonej petycji. W odniesieniu do kwestii umieszczenia tablicy pamiątkowej na budynku jako miejscu urodzenia Romualda Lipko należy wskazać, że byłby to wyraz wdzięczności miasta za dorobek jednego z najwybitniejszych twórców polskiej muzyki rozrywkowej, współtwórcy sukcesu zespołu Budka Suflera. Należy pamiętać, iż umieszczenia takiej tablicy będzie wymagało przed wydaniem pozwolenia konserwatorskiego, zgody wspólnoty mieszkaniowej. W tym miejscu należy wyjaśnić, że nieruchomość położona w Lublinie przy ul. Kołłątaja 5 stanowi współwłasność Gminy Lublin oraz osób fizycznych".

„Wnioskodawca nie pojawił się na obradach komisji"

Przewodnicząca komisji Anna Glijer w rozmowie z Lublin24 tłumaczyła.

- Petycjonariusz nie wskazał miejsca, które jego zdaniem należałoby nazwać imieniem artysty – mówi Anna Glijer. – Rzucenie propozycji bez osadzenia jej w przestrzeni miejskiej jest trudne, bo miejsc bez nazw jest niewiele.

Dopytywana o kwestię tablicy pamiątkowej przewodnicząca komisja zaznacza, że wnioskodawca nie pojawił się na jej obradach.

- Został zawiadomiony o posiedzeniu i gdyby się zjawił, moglibyśmy w wyniku dyskusji znaleźć jakieś rozwiązanie – wyjaśnia Anna Glijer.

Radna podkreśla, że muszla w Ogrodzie Saskim sprawdza się jako miejsce podtrzymujące pamięć o wybitnym lubelskim artyście i jego dokonaniach.

Może tablica, może trasa turystyczna

Podczas sesji Rady Miejskiej radna Anna Glijer, sprawozdając z prac komisji dotyczących petycji, stwierdziła m.in. że:

- Podniesiona tam jest kwestia tablicy upamiętniającej miejsce przy Kołłątaja 5, gdzie Romuald Lipko się wychował. Wydaje nam się zasadne, że warto byłoby upamiętniać w przestrzeni miejskiej artystów, którzy wychowywali się i mieszkali w Lublinie. Bądź stworzyć szlak turystyczny, który mógłby ich dotyczyć.

W podobnym tonie wypowiedział się następnie prezydent Krzysztof Żuk.

Ostatecznie radni uznali petycję za bezzasadną, ale stało się to już po zapewnieniach, że miasto poszuka godnego rozwiązania.

Krzysztof Janisławski

» DODATEK TELEWIZYJNY

PIĄTEK 8 Maja

TVP 1

7.00 Msza święta na Jasnej Górze **7.30** Agape blisko Ciebie **8.00** Serwis Info **8.15** Zaraz wracam (126) **8.45** Ranczo (24): Siła władzy **9.45** Komisarz Alex (33) **10.40** Ojciec Mateusz (137): Tajemnica Możejki **11.30** Okrasa łamie przepisy **12.00** Serwis Info **12.10** Agrobiznes **12.40** To się opłaca **12.55** Włochy – ostatnie dzikie zakątki (2) **14.00** Złoty chłopak (286)

15.00 Serwis Info – magazyn
15.15 Reporterzy – magazyn
15.35 Gra słów. Krzyżówka
16.05 Dziedzictwo (912)
17.00 Teleexpress
17.25 Jaka to melodia?
17.55 Klan (4711)
18.20 Zaraz wracam (127)
18.55 Akacjowa 38 (864)
19.30 19.30
19.55 Pytanie dnia
20.30 Powrót (3)
– dramat Polska 2021
21.30 Sekielski wieczorową porą
22.35 Porady na zdrady
★★★ – komedia Polska 2017
Reż. Ryszard Zatorski, wyk. Magdalena Lamparska, Mikołaj Roznerski, Anna Dereszowska
Kalina i „Fretka" przyjmują zlecenia od kobiet, które chcą przetestować wierność partnerów. Kalina ma uwieść coacha Macieja.
0.20 Wojna zastępcza (10)
1.10 Dorwać małego
★★★ – komedia USA 1995
Reż. Barry Sonnenfeld, wyk. John Travolta, Gene Hackman, Rene Russo
2.55 Sekielski wieczorową porą

TVP 2

5.30 M jak miłość (1751) **6.25** Anna Dymna – spotkajmy się **6.55** Barwy szczęścia (3375) **7.30** Pytanie na śniadanie **11.40** Operacja zdrowie **12.15** Andrzej Wajda – Notatki **12.30** Koło fortuny – teleturniej **13.15** Panna młoda (90) – serial obyczajowy Turcja 2024 **14.05** Va banque – teleturniej **14.35** Na sygnale (897): Góra na ziarnku grochu – serial obyczajowy Polska 2026

15.05 La Promesa – pałac tajemnic (386)
16.00 Koło fortuny – teleturniej
16.35 Familiada – teleturniej
17.20 Panna młoda (91)
18.15 Va banque – teleturniej
18.50 Jeden z dziesięciu
19.25 Barwy szczęścia (3375)
19.55 Domowe patenty – felieton
20.05 Barwy szczęścia (3376)
20.45 Kocham Cię, Polsko! – quiz
22.20 Postaw na milion
23.15 To jest grane
23.45 Herkules
★★★ – film przygod. USA 2014
Reż. Brett Ratner, wyk. Dwayne Johnson, Ian McShane, John Hurt
Herkules traci żonę i córki. Aby zagłuszyć cierpienie, z sześcioma kompanami toczy krwawe bitwy. Król Tracji wynajmuje ich, by uczynili z jego żołnierzy najpotężniejszą armię świata.
1.30 Zawsze zostaje ślad
★★★ – dramat obyczajowy Niemcy 2017
Reż. Jan Martin Scharf, wyk. Felicitas Woll, Martin Gruber, Aleen Jana Kötter
3.00 Akacjowa 38

Polsat

5.25 Telezakupy TV Okazje – program reklamowy **6.00** Nowy dzień – magazyn informacyjny **8.00** Halo tu Polsat – program informacyjno-publicystyczny **11.30** Gliniarze (763-765): Śmiertelna pułapka / Biorę, co moje / Podwójna zemsta – serial fabularno-dokumentalny Polska 2023 **14.40** Dlaczego ja? (1563): Popularna dziewczyna – serial fabularno-dokumentalny Polska 2026

15.50 Wydarzenia
16.15 Pogoda
16.20 Interwencja – magazyn
16.30 Na ratunek 112 (1160)
17.00 Gliniarze (1200)
18.00 Pierwsza miłość (4212)
18.50 Wydarzenia
19.20 Gość „Wydarzeń"
20.00 Must Be the Music – show
22.20 Wojna o jutro
★★★ – film sf USA 2021
Reż. Chris McKay, wyk. Chris Pratt, Yvonne Strahovski, Betty Gilpin
Grupa ludzi odbywa podróż z przyszłości, by przekazać wiadomość o ataku obcych. Ludzkość przegrywa, dlatego inni muszą zostać przetransportowani do przyszłości i dołączyć do walki.
1.05 Pan Wypadek
★★★ – film sens. W. Bryt. 2018
Reż. Jesse V. Johnson, wyk. Scott Adkins, Ray Stevenson, David Paymer
Mistrz upozorowanych na wypadki morderstw na zlecenie staje po drugiej stronie barykady, gdy ofiarą zabójstwa pada jego ukochana.
3.30 Nasz nowy dom

TVN

5.10 Jak to jest zrobione? **5.40** Uwaga! **5.55** Ukryta prawda (1631) – serial fab.-dok. **6.50** Kuchenne rewolucje: Siedliszcze – Bistro 12 **7.45** Dzień Dobry TVN – program informacyjno-publicystyczny **11.25** Kuchenne rewolucje: Restauracja „Taste", Świnoujście / Poznań, restauracja „Dobre miejsce" **13.40** Ukryta prawda (1595-1596, 1681) – serial fab.-dok. Polska 2024

16.50 Szpital św. Anny (124)
– serial obycz. Polska 2026
17.55 Detektywi (318) – serial fab.-dok. Polska 2026
19.00 Fakty
19.50 Uwaga! – magazyn
20.00 Godzilla i Kong: Nowe imperium
★★★ – film sf USA 2024
Reż. Adam Wingard, wyk. Rebecca Hall, Dan Stevens, Brian Tyree Henry
Godzilla i Kong stają w obliczu śmiertelnego zagrożenia ze strony nowych przeciwników, którzy wyłaniają się ze środka planety. Muszą połączyć siły i zrobić wszystko, aby ich powstrzymać.
22.30 Pacific Rim
★★★ – film sf USA 2013
Reż. Guillermo del Toro, wyk. Charlie Hunnam, Idris Elba, Ron Perlman
1.10 Kuba Wojewódzki
– talk show Polska 2026
2.25 Szpital św. Anny (85)
3.25 Uwaga! – magazyn
3.40 CSI: Kryminalne zagadki Las Vegas (21): Finał na wiolonczelę – serial krym. USA/Kanada 2011

TVN 7

6.50 Szkoła (634, 635) **8.45** Ukryta prawda (1292, 1354, 1355) **11.55** W-11 Wydział Śledczy (963-965) **14.00** Detektywi (78) **15.00** Szpital św. Anny (114) **16.00** Sędzia Anna Maria Wesołowska (628, 629) **18.00** Sekrety życia (14) **19.00** Ukryta prawda (1485) **20.00** ★★★ Noce w Rodanthe – melodr. USA/Australia 2008, reż. George C. Wolfe, wyk. Diane Lane, Richard Gere **22.10** Królowa przetrwania (10) **23.30** ★★★ Stowarzyszenie wędrujących dżinsów – komedia USA 2005 **2.00** Hotel Paradise (40) **3.00** Żyjąc z potworem (20)

TVP Kultura

9.05 Kulturalni **10.00** Pan wzywał, Milordzie? (5) **11.05** ★★★ Ada! To nie wypada! – komedia Polska 1936 **12.45** Kant – doświadczenie wolności **14.15** ★★★★ Vera Cruz – western USA 1954 **16.00** Zbigniew Wodecki i jego goście **18.05** Tygodnik kulturalny **18.55** Dzień, w którym umarła gwiazda rocka **19.30** Mistrzowie wideo **20.00** Wstęp do filmu **20.10** ★★★ Most na Renie – dramat USA/CSSR/Niemcy 1969 **22.20** ★★★ Smuga cienia – dramat Polska/W. Bryt. 1976 **0.10** Przygody Sherlocka Holmesa (10)

TVP Sport

8.05 Lekkoatletyka: Światowy Festiwal Sztafet w Gaborone **10.05** Reportaż **10.30** Żużel: Drużynowe ME w Gdańsku **12.30** Magazyn skrótów LM UEFA **13.50** Ring TVP Sport **14.50** Koszykówka: NBA **16.55** Koszykówka: Rytas Wilno – La Laguna Teneryfa **18.55 (L)** Piłka nożna: Mistrzostwa Europy (k) do lat 17 w Irlandii Północnej: Finlandia – Polska **20.55 (L)** Piłka nożna: Wisła Kraków – Chrobry Głogów **23.00** Sportowy wieczór **23.35** Magazyn LM UEFA **1.05 (L)** Hokej na lodzie: NHL

TV 4

6.00 Strażnik Teksasu (23, 24) **7.55** Bogaty dom – biedny dom (107) **8.55** Policjantki i policjanci (422, 423) **10.55** Na ratunek 112 (1161, 460) **11.55** Dlaczego ja? (1569, 1570) **13.55** Trudne sprawy (1079-1081) **16.55** Łowcy skarbów. Kto da więcej (522) **18.00** Policjantki i policjanci (1419, 1420) **20.00** ★★★ Łowca i Królowa Lodu – film fantasy USA 2016, reż. Cedric Nicolas-Troyan, wyk. Chris Hemsworth, Charlize Theron **22.25** Gwiazdy kabaretu (177, 175) **0.25** STOP Drogówka (370) **1.25** Love Island. Wyspa miłości (37) **2.30** Interwencja (5890)

TV Trwam

11.35 Milczący Święty **12.03** Informacje **12.20** Głos serca (118) **13.05** Pradawne **13.30** Msza święta z Jasnej Góry **14.30** Drzwi do lasu **15.00** Modlitwa w Godzinie Miłosierdzia **15.20** Mocni w wierze **16.10** Natura obiektywnie **16.50** Ku pokrzepieniu powstańczych serc. Historia obrazu Matka Boska AK **17.30** Łączy nas historia **18.15** Westerplatte młodych **19.00** Warto zauważyć... **19.30** Brat Franciszek **20.00** Informacje **20.20** Różaniec **21.00** Apel Jasnogórski **21.40** Polski punkt widzenia

TV Puls

6.00 Policjanci z Miami (8, 9) **8.00** Kobra – oddział specjalny (15, 1) **10.00** Triumf miłości (139, 140) **12.00** Nie igraj z aniołem (70) **13.00** Wspaniałe stulecie (4) **14.00** Don Matteo: Boski detektyw (3) **15.00** Lombard. Życie pod zastaw (707, 708) **17.00** Dzielnica strachu (468) **18.00** Lombard. Życie pod zastaw (998, 999) **20.00** ★★ Reguły zabijania – film sensac. USA 2022 **21.55** ★★★★ Twierdza – film sensac. USA 1996 **0.30** ★★ Poza prawem – film akcji USA 2021 **2.30** Dyżur (34)

★★★★★ koniecznie ★★★★ zdecydowanie tak ★★★ możesz ★★ nie musisz ★ zdecydowanie nie **(L)** na żywo

DVB T stacje dostępne w naziemnej telewizji cyfrowej

REG

eprasa.pl 5773b75c02

SOBOTA 9 Maja

TVP 1

6.20 Balans bieli **7.00** Msza święta na Jasnej Górze **7.40** Rok w ogrodzie **8.00** Rok w ogrodzie extra **8.20** Pełnosprawni **8.50** Ranczo (25): Plan awaryjny **9.55** Komisarz Alex (34): Kolekcjoner lalek **10.50** Ojciec Mateusz (138): Trefny towar **11.50** ★★★ Bitwa o Anzio – film wojenny Włochy/USA 1968 **14.15** Domowe patenty **14.25** Okrasa łamie przepisy: Obiad w jednym kociołku

15.00 Sanatorium miłości
16.05 Dziedzictwo (913)
17.00 Teleexpress
17.35 Omnibus – szybcy i mądrzy
18.35 Jaka to melodia?
19.30 19.30
20.25 Komisarz Alex (317)
21.25 Czerwone maki
★★★ – dramat woj. Polska 2024
Reż. Krzysztof Łukaszewicz, wyk. Leszek Lichota, Magdalena Żak, Michał Żurawski, Bartłomiej Topa
Bitwę oglądamy oczami Jędrka, który przeszedł przez łagrowe piekło i opuścił Rosję z Armią Andersa jako jedna z tysięcy sierot. Bitwa o Monte Cassino zmieni na zawsze jego życie.
23.40 Dziewczyna z tatuażem
★★★★ – film sensacyjny USA/Szwecja/Norwegia 2011
Reż. David Fincher, wyk. Daniel Craig, Rooney Mara, Christopher Plummer
2.15 Porady na zdrady
★★★ – komedia Polska 2017
Reż. Ryszard Zatorski, wyk. Magdalena Lamparska, Mikołaj Roznerski
4.00 Jaka to melodia?

TVP 2

5.10 Barwy szczęścia (3372, 3373) **6.25** M jak miłość (1930) – serial Polska 2026 **7.30** Pytanie na śniadanie – program informacyjno-publicystyczny **11.30** Górna półka smaku – magazyn kulinarny **12.10** W poszukiwaniu dobrego filmu **12.45** Kolekcja **13.05** Panna młoda (91) – serial obyczajowy Turcja 2024 **14.00** Familiada – teleturniej **14.35** Koło fortuny – teleturniej

15.15 Szansa na sukces. Opole 2026: Zwycięzcy „The Voice of Poland" – show
16.20 Na dobre i na złe (992) – serial obycz. Polska 2026
17.20 Panna młoda (92) – serial obycz. Turcja 2024
18.15 Va banque – teleturniej
18.50 Słowo na niedzielę
19.00 Informacje kulturalne
19.25 Rodzinka.pl (314, 315): Supermoce / Miecz – serial kom. Polska 2026
20.30 The Voice Kids: Finał
23.40 Gabi Drzewiecka zaprasza
0.35 Ugotowany
★★★ – komediodramat USA/W. Bryt. 2015
Reż. John Wells, wyk. Bradley Cooper, Sienna Miller, Daniel Brühl
Adam, charyzmatyczny szef kuchni, w młodym wieku zyskał rozgłos, lecz nie udźwignął ciężaru sławy. Teraz powraca, wolny od uzależnień, by spróbować sił w centrum Londynu.
2.20 Herkules – film
★★★ przygodowy USA 2014
3.55 Rodzinka.pl – serial kom. Polska 2026

Polsat

5.25 Telezakupy TV Okazje – prog. reklamowy **6.00** Nowy dzień – magazyn inform. **8.00** Halo tu Polsat – program informacyjno-publicystyczny **11.40** Ewa gotuje – magazyn kulinarny **12.20** Świt jeźdźców smoków – film animowany USA 2014 **12.55** ★★★ Ramona i Beezus – film familijny USA 2010, reż. Elizabeth Allen Rosenbaum, wyk. Joey King, Selena Gomez, John Corbett

15.05 Pod słońcem Toskanii
★★★ – komedia USA/Włochy 2003
Reż. Audrey Wells, wyk. Diane Lane, Sandra Oh, Lindsay Duncan
Frances w czasie sprawy rozwodowej traci ukochany dom na rzecz byłego męża. Aby nie poddać się depresji, wyjeżdża do Włoch. Kupuje dom w malowniczej miejscowości pod Cortoną.
17.30 Awantura o kasę
18.50 Wydarzenia
19.15 Prezydenci i premierzy
19.55 Kabaret na żywo. Chyba Czesuaf
22.00 Bez litości 3. Ostatni
★★★ **rozdział** – film sensacyjny USA/Włochy/Australia 2023
Reż. Antoine Fuqua, wyk. Denzel Washington, Dakota Fanning, Remo Girone
0.15 Logan Lucky
★★★★ – komedia USA/Chiny 2017
Reż. Steven Soderbergh, wyk. Channing Tatum, Adam Driver, Seth MacFarlane
3.00 Świat według Kiepskich (564, 565): Naprawa Ferdka / Jaszczurze oko
4.10 Kabaretowa Ekstraklasa

TVN

5.40 Uwaga! – magazyn **5.55** Ukryta prawda (1632) **6.50** Pogromcy chaosu (1) – prog. rozrywkowy **7.45** Dzień Dobry TVN – program infor.-publicystyczny **11.30** Na Wspólnej (4205-4208) – serial Polska 2026 **13.30** Ciężarówką przez Malezję (2) **14.40** ★★★ Kroniki Spiderwick – film przyg. USA 2008, reż. Mark Waters, wyk. Freddie Highmore, Mary-Louise Parker, Sarah Bolger

16.50 Córka króla
★★★★ – film przygodowy Australia/USA/Chiny/Fr./Hongkong/W. Bryt. 2022
Reż. Sean McNamara, wyk. Pierce Brosnan, Kaya Scodelario, Benjamin Walker
Ludwik XIV chce sprawować we Francji rozkazuje złapać syrenę, która ma magiczne moce. Pojawienie się nieślubnej córki króla może pokrzyżować plany.
19.00 Fakty
19.25 Mam talent – prosto ze sceny
19.45 Mam Talent!
22.20 Zwyczajna przysługa
★★★ – komedia kryminalna USA/Kanada 2018
Reż. Paul Feig, wyk. Blake Lively, Anna Kendrick, Henry Golding
0.35 Polityka
★★ – dramat obycz. Polska 2019
Reż. Patryk Vega, wyk. Iwona Bielska, Ewa Kasprzyk, Marcin Bosak
3.20 Szpital św. Anny (86)
4.20 Uwaga! – magazyn
4.40 CSI: Kryminalne zagadki Las Vegas (22): Bardzo mroczny dom – serial krym.

TVN 7

6.00 Wiza na miłość: pierwsze spotkanie (8) **6.55** Bugs Bunny Builders (38-40) **7.40** ★★★★ Powrót Batmana – film fantasy USA/W. Bryt. 1992 **10.20** Ukryta prawda (1202) **11.25** Mówię Wam (12) **12.40** Ukryta prawda (1688, 1204, 1205) **15.25** Detektywi (301, 302) **17.30** ★★★★ Godzilla – film sf USA/Jap. 2014 **20.00** ★★★ Notre-Dame płonie – thriller Fr./Wł./W. Bryt./USA 2022 **22.20** ★★★ Każdy twój oddech – thriller USA 2021 **0.35** ★★★ Showtime – kom. USA/Australia 2002, reż. Tom Dey, wyk. Robert De Niro, Eddie Murphy

TVP Kultura

9.15 Fanny Ardant. Filmy mojego życia **10.25** Droga (3) **11.40** Maria Joao Pires gra Mozarta **12.35** Maria Jarema. Pęknięcie modernizmu **13.10** Blue Note Records. Więcej niż muzyka **14.50** ★★★ Most na Renie – dram. USA/Niemcy 1969 **16.55** Tamte lata, tamte dni **17.35** ★★★★ Vera Cruz – western USA 1954 **19.20** Dzień z życia artysty **20.00** ★★★★ Motyl i skafander – film biogr. Fr./USA 2007 **22.00** Klub Jazzowy **23.15** ★★★★ Dzięki Bogu – dr. Fr./Belg. 2018

TVP Sport

6.00 Piłka nożna: ME (k) do lat 17: Finlandia – Polska **8.10** Droga do mundialu **9.10** Hokej na lodzie: NHL **10.15** Niezwykłe historie Biało-Czerwonych **10.45** (L) Boks: Finały **15.05** (L) Szachy: Super Rapid & Blitz Poland w Warszawie **16.30** (L) Żużel: LOTTO Drużynowe Mistrzostwa Europy w Rzeszowie: Finał **19.50** (L) Koszykówka: LM FIBA: Turniej finałowy w Badalonie **22.15** Sportowy wieczór **22.45** Boks: Finały **1.15** Boks: Javier Zamarron – Ryan Lee Allen **2.05** (L) Hokej na lodzie: NHL

TV 4

5.30 Telezakupy TV Okazje **6.00** Łowcy skarbów. Kto da więcej (175) **7.00** Galileo (1102, 1103) **9.05** #JesteśmyDlaDzieci (328) **9.30** Galileo (1104, 1192, 1193) **12.30** Mini Galileo (12) **12.50** ★★★ Ewolucja – komedia USA 2001, reż. Ivan Reitman, wyk. David Duchovny, Julianne Moore, Dan Aykroyd **14.55** Policjantki i policjanci (1406-1410) – serial obyczaj. Polska 2026 **20.00** Sprawiedliwi – wydział kryminalny (1024-1027) – serial krym. Polska 2026 **0.00** Gwiazdy kabaretu (176, 174): Grzegorz Halama / Układ Komediowy

TV Trwam

11.00 Kropelka radości **12.03** Informacje **12.20** Warto zauważyć... **12.50** Natura obiektywnie **13.30** Msza święta z Jasnej Góry **14.45** Jak wygrać małżeństwo? **15.00** Dzielna niewiasta **15.15** Mateczniki polskości **15.30** Wierzę w Boga **16.10** Historia PL **17.00** Razem możemy wszystko **17.30** Przełamując bariery **18.15** Rozmowy niedokończone **19.30** Manna z nieba **19.45** Modlitwa z telefonicznym udziałem dzieci **20.00** Informacje **20.20** Różaniec **21.00** Apel Jasnogórski **21.40** Polski punkt widzenia

TV Puls

5.00 Dyżur (35, 36) **6.00** Kobra – oddział specjalny (12-14) **9.00** Taki jest świat **10.00** Lombard. Życie pod zastaw (704-708, 995-999) **20.00** ★★★★ Jeden gniewny człowiek – thriller W. Bryt./USA 2021, reż. Guy Ritchie, wyk. Jason Statham **22.35** ★★★ Mechanik: Prawo zemsty – film sens. USA 2011, reż. Simon West, wyk. Jason Statham **0.15** ★★★ Pitbull. Nowe porządki – film sens. Polska 2016, reż. Patryk Vega, wyk. Andrzej Grabowski **3.00** Taki jest świat (19)

★★★★★ koniecznie ★★★★ zdecydowanie tak ★★★ możesz ★★ nie musisz ★ zdecydowanie nie (L) na żywo

DVB T stacje dostępne w naziemnej telewizji cyfrowej

NIEDZIELA 10 Maja

TVP 1

7.00 Msza św. w Krakowie Łagiewnikach **8.00** Tydzień **8.30** Życie po „Sanatorium miłości" **8.50** Alternatywy 4 (5): 20. stopień zasilania **9.55** Ojciec Mateusz (448): Matka na życzenie **10.55** Komisarz Alex (317) **11.55** Między ziemią a niebem **12.00** Regina Coeli **12.15** Między ziemią a niebem **12.45** Nowe życie **13.10** Ssaki (6): Lasy **14.30** Dom (15): Długa księżycowa noc

16.05 Dziedzictwo (914)
17.00 Teleexpress
17.35 Daję słowo – Maciej Orłoś: Robert Górski – talk show
18.40 Jaka to melodia?
19.30 19.30
20.25 Wojna zastępcza (11)
Eksplozja w warszawskim kościele okazuje się mistyfikacją, co zmusza polski wywiad do intensyfikacji działań. Zespół Artura odkrywa, że za kradzieżą prawdziwych głowic nuklearnych stoi Wiktor.
21.25 Sanatorium miłości – reality show Polska 2026
22.15 „Sanatorium miłości" – kulisy programu
22.20 Życie po „Sanatorium miłości" – cykl reportaży
22.50 Wiek Adaline – melodramat
★★★★ USA/Kanada 2015
Reż. Lee Toland Krieger, wyk. Blake Lively, Michiel Huisman, Harrison Ford
0.45 Czerwone maki – dramat
★★★ wojenny Polska 2024
Reż. Krzysztof Łukaszewicz, wyk. Leszek Lichota
2.45 Bitwa o Anzio – film
★★★ wojenny Włochy/USA 1968
Reż E. Dmytryk, D. Coletti

TVP 2

5.10 Barwy szczęścia (3375, 3376) – serial Polska 2026 **6.25** M jak miłość (1931) – serial Polska 2026 **7.30** Pytanie na śniadanie – program informacyjno-publicystyczny **10.30** Domowe patenty – felieton **10.35** Jak to się mówi, czyli Kasia u Bralczyka (64) **11.05** The Voice Kids (16): Finał – program rozrywkowy **14.00** Familiada – teleturniej **14.35** Koło fortuny – teleturniej

15.10 Szansa na sukces. Opole 2026: Halina Mlynkova
16.15 Tak to leciało! – teleturniej muzyczny
17.15 Sandokan, książę piratów (7) – serial przygodowy Włochy/Francja 2025
Sandokan ostrzega tubylców przed ludźmi sułtana. Plemię ukrywa się w dżungli, ale pirat wpada w ręce żołnierzy. Sułtan przekazuje go konsulowi, cieszącemu się z odzyskania córki.
18.20 Pan Mama (54) – serial kom. Polska 2026
18.55 Kocham Cię, Polsko! – quiz
20.20 Postaw na milion
21.20 Kwiatki polskie duże – magazyn publicystyczny
22.20 Chrzciny
★★★ – komedia Polska 2022
Reż. Jakub Skoczeń, wyk. Agata Bykowska, Katarzyna Figura, Maciej Musiałowski
0.00 Krucjata. Prawo serii (8)
0.55 Ugotowany – komediodr.
★★★ USA/Wielka Brytania 2015
2.35 Akacjowa 38
3.30 Rodzinka.pl – serial kom. Polska 2026
4.30 Na dobre i na złe

Polsat

5.25 Telezakupy TV Okazje **6.00** Nowy dzień **8.00** Halo tu Polsat – magazyn informacyjno-publicystyczny **11.55** ★★★ Gęsia Skórka – czarna komedia USA/Australia 2015, reż. Rob Letterman, wyk. Dylan Minnette, Odeya Rush, Ryan Lee **14.05** W głowie się nie mieści – film anim. USA 2015, reż. Pete Docter, Ronnie Del Carmen, dub. Małgorzata Socha, Kinga Preis, Cezary Pazura

16.15 Nasz nowy dom (369) – reality show Polska 2026
17.30 Awantura o kasę (289) – teleturniej
18.50 Wydarzenia
19.35 Państwo w państwie
19.55 Dancing with the Stars. Taniec z gwiazdami – program rozrywkowy
23.00 Skąd wiesz? – komedia
★★★ romantyczna USA 2010
Reż. James L. Brooks, wyk. Reese Witherspoon, Paul Rudd, Owen Wilson
Lisa wdaje się w romans z bejsbolistą Mattym, ale przypadkowo spotyka George'a, który został oskarżony o przestępstwo finansowe i czuje, że między nimi rodzi się uczucie. Lisa nie wie, którego wybrać.
1.40 Dick i Jane: Niezły ubaw
★★★ – komedia krym. USA 2005
Reż. Dean Parisot, wyk. Jim Carrey, Téa Leoni, Alec Baldwin
3.30 Świat według Kiepskich (566): Człowiek nietoperz – serial kom. Polska 2020
4.10 Kabaretowa Ekstraklasa
4.40 Disco gramy!

TVN

5.40 Uwaga! – magazyn publicystyczny **5.55** Ukryta prawda (1633) – serial fab.o-dokument. Polska 2024 **6.50** Bez kompleksów (1) – reality show Polska 2025 **7.45** Dzień Dobry TVN – program informacyjno-publicystyczny **11.30** Co za tydzień – magazyn informacyjny **12.05** Mam Talent! (12) – program rozrywkowy Polska 2026 **14.40** Bitwa o gości (9) – reality show Polska 2026

15.45 Istoty fantastyczne
★★★ – komedia USA 2024
Reż. John Krasinski, wyk. Ryan Reynolds, Cailey Fleming, John Krasinski
Dziewczynka odkrywa, że widzi wszystkie fantastyczne istoty. Dysponując tym darem, wyrusza w magiczną przygodę. Pragnie, aby istoty te nawiązały znów kontakt ze swoimi dziećmi.
18.00 Kuchenne rewolucje: Królik Polski – Króliczy Ogród – reality show
19.00 Fakty
19.25 The Traitors. Zdrajcy 3 – prosto ze sceny
19.45 The Traitors. Zdrajcy
21.30 Teściowie
★★★★ – komedia Polska 2021
Reż. Jakub Michalczuk, wyk. Marcin Dorociński, Maja Ostaszewska
23.15 G.I. Joe: Czas Kobry – film
★★★ sensacyjny USA/Czechy 2009
Reż. Stephen Sommers
1.45 Superwizjer
2.25 Szpital św. Anny (87)
3.25 Uwaga! – magazyn
3.45 CSI: Kryminalne zagadki Las Vegas (1): 73 sekundy

TVN 7

6.15 Wiza na miłość: pierwsze spotkanie (9) **7.10** New Looney Tunes (1, 2) **7.40** ★★★★ Wakacje w krzywym zwierciadle – komedia USA 1983 **9.45** Ukryta prawda (1206-1208, 1353) **14.55** Detektywi (303-305) **17.55** ★★★ Piotruś Pan i Alicja w Krainie Czarów – film przygod. W. Bryt./USA 2020 **20.00** ★★★ Godzilla II: Król potworów – film sens. USA/Jap./Chiny 2019 **22.50** ★★★ Kod dostępu – film sens. USA 2001, reż. Dominic Sena, wyk. John Travolta, Halle Berry **0.50** ★★★ Legendy ringu – kom. USA 2013 **3.15** Żyjąc z potworem (2)

TVP Kultura

10.05 ★★ Republika dzieci (2) – film przyg. Polska 2021 **11.05** Pan wzywał, Milordzie? (5) **12.10** Rozrywka Retro **12.40** Fanny Ardant. Filmy mojego życia **13.45** W poszukiwaniu dobrego filmu **14.25** ★★★ Kansas City – dramat obyczaj. USA/Francja 1996 **16.30** Dobry tytuł **17.15** Studio Kultura **18.05** ★★ Murmurando – film obyczajowy Polska 1981 **18.55** U cioci na imieninach **20.00** ★★★ Męstwo i honor – dramat Francja 2007 **22.40** Kulturalni **23.35** Kod Hanekego **0.35** Klient nasz pan – film anim.

TVP Sport

8.20 Hokej na lodzie: NHL **9.20** NBA Action **9.55** (L) Piłka nożna: ORLEN Ekstraliga (k): Czarni Sosnowiec – Górnik Łęczna **12.10** (L) Piłka nożna: Warta Poznań – Sandecja Nowy Sącz **14.25** (L) Piłka nożna: GKS Tychy – Ruch Chorzów **17.25** (L) Piłka nożna: Bruk-Bet Termalica Nieciecza – Legia Warszawa **20.10** (L) Boks: Karol Welter – Stephen Danyo **23.00** Sportowy wieczór **23.30** Piłka nożna: Liga hiszpańska (k): CD Tenerife – FC Barcelona Femení **1.35** (L) Koszykówka: NBA

TV 4

5.30 Telezakupy TV Okazje **6.00** Łowcy skarbów. Kto da więcej (176) **6.55** Kataklizmy, które wstrząsnęły światem (5, 6): Wulkany / Tornada **9.05** Ewa gotuje (471) **9.35** Galileo (1194, 1195) **11.40** ★ Ace Ventura junior – film przygod. USA 2009 **13.40** ★★★ Łowca i Królowa Lodu – film fantasy USA 2016 **15.55** ★★★ Goście w Ameryce – komedia Fr./USA 2001 **17.55** Uroczysko (243-246) **20.00** Sprawiedliwi. Trójmiasto (141-144) **0.00** STOP Drogówka (346) **1.00** Samochody, które podbiły świat (3, 4) **2.55** Interwencja (5893, 5894)

TV Trwam

11.45 Muzyczne chwile **12.00** Regina Coeli z Ojcem Świętym Leonem XIV **12.15** Papież Polak do rodaków **13.10** Serce ojca **14.45** Zrozumieć wartość życia – rozmowa z dr Wandą Półtawską **15.00** Wieś to też Polska **16.10** Koncert życzeń **17.00** „Żyłem obok świętego". Jan Paweł II z bliska **17.30** Sól Ziemi **18.15** Rozmowy niedokończone **19.00** Msza święta w intencji ofiar katastrofy smoleńskiej i ojczyzny **20.00** Informacje **20.20** Różaniec **21.00** Apel Jasnogórski **22.00** Mocni Jego mocą

TV Puls

6.40 Don Matteo: Boski detektyw (19, 20) **8.50** ★★★★ Naga broń: z akt wydziału specjalnego – kom. USA 1988 **10.35** ★★★ Johnny English – kom. W. Bryt./Fr. 2003 **12.10** ★★★★ Za jakie grzechy, dobry Boże? – kom. Fr. 2014 **14.15** ★★★★★ Forrest Gump – kom. USA 1994 **17.35** ★★★★ Terminal – kom. USA 2004 **20.00** ★★★ Mechanik: Konfrontacja – film sens. USA/Fr./Tajland. 2016 **22.00** ★★★★ Dziedzictwo krwi – film akcji Fr./USA 2016 **23.50** ★★ Instynkt pierwotny – thriller USA 2019

★★★★★ koniecznie ★★★★ zdecydowanie tak ★★★ możesz ★★ nie musisz ★ zdecydowanie nie (L) na żywo

DVB T stacje dostępne w naziemnej telewizji cyfrowej

REG

eprasa.pl 5773b75c02

PONIEDZIAŁEK 11 Maja

TVP 1

7.00 Msza święta na Jasnej Górze **7.30** Studio Raban **8.00** Serwis Info **8.25** Zaraz wracam (127) **9.00** Ranczo (26): Zgoda po polsku **10.05** Komisarz Alex (35): Diagnoza morderstwo **11.05** Ojciec Mateusz (139): Wyścig z czasem **12.00** Serwis Info **12.10** Agrobiznes, Agropogoda **12.35** Rok w ogrodzie extra **12.50** Ssaki (6): Lasy – serial dok. W. Bryt. 2024 **14.00** Złoty chłopak (287)

15.00 Serwis Info – magazyn
15.15 Reporterzy – magazyn
15.35 Gra słów. Krzyżówka
16.05 Dziedzictwo (915)
17.00 Teleexpress
17.25 Jaka to melodia?
17.55 Klan (4712)
18.20 Zaraz wracam (128)
18.55 Akacjowa 38 (865)
19.30 19.30
19.55 Pytanie dnia
20.30 Teatr TV: Wesele
– spektakl Polska 2018
Reż. Wawrzyniec Kostrzewski, wyk. Grzegorz Małecki, Dominika Kluźniak
22.30 Taniec z rosyjskim niedźwiedziem (6)
23.40 Balans bieli – magazyn
0.15 Gry uliczne
★★★★ – film sens. Polska 1996
Reż. Krzysztof Krauze, wyk. Redbad Klijnstra, Robert Gonera, Grażyna Wolszczak
Janek i Witek pracują w telewizji. Ktoś podrzuca im nagranie wskazujące, że znany polityk był agentem SB o pseudonimie „Ketman”.
2.00 Dziewczyna z tatuażem
★★★★ – film sensacyjny USA/Szwecja/Norwegia 2011

TVP 2

5.30 M jak miłość (1752) – serial Polska 2023 **6.25** Rodzina (nie od) święta **6.55** Barwy szczęścia (3376) **7.30** Pytanie na śniadanie **11.40** Okrasa łamie przepisy (426): Zapomniany estragon **12.15** Kolekcja – magazyn **12.30** Koło fortuny – teleturniej **13.15** Panna młoda (92) – serial obyczajowy Turcja 2024 **14.05** Va banque – teleturniej **14.35** Na sygnale (899): Proszę nam zaufać

15.05 La Promesa – pałac tajemnic (387)
16.00 Koło fortuny – teleturniej
16.35 Familiada – teleturniej
17.20 Panna młoda (93)
18.15 Va banque – teleturniej
18.50 Jeden z dziesięciu j
19.25 Barwy szczęścia (3376)
19.55 Domowe patenty – felieton
20.05 Barwy szczęścia (3377)
– serial Polska 2026
20.40 Kulisy „M jak miłość”
20.55 M jak miłość (1932)
21.55 Na sygnale (900, 901)
22.55 Okrutna miłość (1)
– miniserial W. Bryt. 2025
Reż. Lee Haven Jones, wyk. Lucy Boynton, Toby Jones, Laurie Davidson
Ruth poznaje kierowcę wyścigowego, z którym wchodzi w burzliwy związek. Prawdziwa historia ostatniej kobiety w Wielkiej Brytanii, którą powieszono.
23.50 Parasite – thriller
★★★★ Korea Południowa 2019
Reż. Bong Joon-ho
2.00 Cztery pory roku w Hawanie (5)
2.55 Akacjowa 38
3.45 Rodzinka.pl

Polsat

5.25 Telezakupy TV Okazje **6.00** Nowy dzień – magazyn informacyjny **8.30** Malanowski i Partnerzy (256, 257): Gwarancja śmierci / Wspólnicy **9.30** Trudne sprawy (1062, 1063) – serial fabul.-dokum. Polska 2021 **11.35** Gliniarze (766-768): Nieświadome / Z potrzeby serca / Zabójczy romans **14.40** Dlaczego ja? (1564): Wyimaginowane życie – serial fab.-dok. Polska 2026

15.50 Wydarzenia
16.15 Pogoda
16.20 Interwencja – magazyn
16.30 Na ratunek 112 (1161)
17.00 Gliniarze (1201)
18.00 Pierwsza miłość (4213)
– serial Polska 2026
18.50 Wydarzenia
19.18 Gość „Wydarzeń”
19.55 Milionerzy – teleturniej
20.35 Bad Boys: Ride or Die
★★★ – film sensac. USA 2024
Reż. Adil El Arbi, Bilall Fallah, wyk. Will Smith, Martin Lawrence, Eric Dane
23.00 S.W.A.T. Jednostka specjalna
★★★ – film sensac. USA 2003
Reż. Clark Johnson, wyk. Colin Farrell, Samuel L. Jackson, Michelle Rodriguez
Reaktywowana jednostka do zadań specjalnych ma eskortować groźnego przestępcę. Gangster oferuje 100 milionów dolarów każdemu, kto pomoże mu w ucieczce.
1.40 Misjonarz
★★★ – thriller USA 2007
Reż. Dolph Lundgren
3.35 Ewa gotuje
4.40 Disco gramy!

TVN

5.10 Kto was tak urządził? **5.40** Uwaga! **5.55** Ukryta prawda (1634) **6.50** Kuchenne rewolucje: Lublin – Pizzalover – reality show **7.45** Dzień Dobry TVN – program informacyjno-publicystyczny **11.20** Doradca smaku – magazyn kulinarny **11.25** Kuchenne rewolucje: Królik Polski – Króliczy Ogród / Kielce **13.40** Ukryta prawda (1597-1598, 1682) – serial fab.-dok. Polska 2024

16.50 Szpital św. Anny (125)
– serial obycz. Polska 2026
17.55 Detektywi (319)
– serial fabularno-dokumentalny Polska 2026
19.00 Fakty
19.55 Uwaga! – magazyn
20.15 Na Wspólnej (4209)
– serial Polska 2026
20.50 The Floor – teleturniej
21.30 Bitwa o gości – reality show
22.40 G.I. Joe: Odwet
★★★ – film sensac. USA 2013
Reż. Jon M. Chu, wyk. Dwayne Johnson, Bruce Willis, D.J. Cotrona
Zartan oskarża członków tajnej jednostki G.I. Joe o zdradę stanu. Nakazuje ich likwidację. Nieliczni pozostali przy życiu komandosi z Roadblockiem na czele nie zamierzają się poddać.
0.50 Pacific Rim
★★★ – film sf USA 2013
Reż. Guillermo del Toro, wyk. Charlie Hunnam, Idris Elba, Ron Perlman
3.35 Co za tydzień – magazyn
4.05 Uwaga! – magazyn
4.20 Szpital św. Anny (88)
– serial obycz. Polska 2026

TVN 7

6.50 Szkoła (639, 640) **8.45** Ukryta prawda (1293, 1356, 1357) **11.55** W-11 Wydział Śledczy (966-968) **14.00** Detektywi (79) **15.00** Szpital św. Anny (115) **16.00** Sędzia Anna Maria Wesołowska (630, 631) **18.00** Sekrety życia (15) **19.00** Ukryta prawda (1486) **20.00** Hotel Paradise (41) **21.00** ★★★ Nocny pościg – film sens. USA 2015, reż. Jaume Collet-Serra, wyk. Liam Neeson, Ed Harris **23.25** ★★★ Miss Agent – komedia sens. USA 2000, reż. Donald Petrie, wyk. Sandra Bullock, Michael Caine **1.40** Skok na głęboką wodę (9)

TVP Kultura

9.00 Dobre strony **9.20** Tamte lata, tamte dni **10.00** Jan Serce (4) **11.15** ★★★ Bodo – musical Polska 2017 **13.30** Blue Note Records. Więcej niż muzyka **15.05** ★★★ U Pana Boga za miedzą – komedia Polska 2009 **17.05** Jan Serce (5) **18.25** Tygodnik kulturalny **19.20** Poszukiwacze zaginionych arcydzieł **20.00** ★★★ Ośmiorniczka – film sensacyjny W. Bryt./USA 1983 **22.20** Porozmawiajmy szczerze **23.00** ★★★ Męstwo i honor – dramat Francja 2007 **1.30** Dzień z życia artysty

TVP Sport

7.45 Piłka nożna: Bruk-Bet Termalica Nieciecza – Legia Warszawa **9.50** Koszykówka: LM FIBA: Turniej w Badalonie **13.10** Koszykówka: NBA **15.15** Magazyn Betclic 2. Ligi **15.55** **(L)** Piłka nożna: ME kobiet do lat 17: Polska – Hiszpania **18.05** Magazyn Betclic 1. Ligi **18.25** **(L)** Piłka nożna: Śląsk Wrocław – ŁKS Łódź **20.35** Magazyn Betclic 1. Ligi **22.00** Gol **23.25** Sportowy wieczór **23.50** Piłka nożna kobiet: CD Tenerife – FC Barcelona Femení **1.55** Boks: Karol Welter – Stephen Danyo

TV 4

5.30 Telezakupy TV Okazje **6.00** Strażnik Teksasu (25, 26) **7.55** Bogaty dom – biedny dom (108) **8.55** Policjantki i policjanci (424, 425) **10.55** Na ratunek 112 (1162, 461) **11.55** Dlaczego ja? (1571, 1572) **13.55** Trudne sprawy (1082-1084) **16.55** Łowcy skarbów. Kto da więcej (523) **18.00** Policjantki i policjanci (1420, 1421) **20.00** Uroczysko (249) **20.30** Sprawiedliwi – wydział kryminalny (1028) **21.30** Sprawiedliwi. Trójmiasto (145) **22.40** ★★★ Underworld: Bunt Lykanów – film sens. USA/Nowa Zel. 2009 **0.30** Love Island. Wyspa miłości (38)

TV Trwam

10.55 Blask prawdy **11.20** Stan bezpieczeństwa państwa **11.30** Warto być ojcem **11.45** Muzyczne chwile **12.20** Niebieskooki Anioł **13.10** Bezpieczna Mama **13.30** Msza święta z Jasnej Góry **14.30** Bohaterowie najdłuższej wojny **16.10** Sanktuaria polskie **16.30** Porady medyczne bonifratrów **17.00** Świadkowie **17.30** Spotkanie Rodziny Radia Maryja **20.00** Informacje **20.20** Różaniec **21.00** Apel Jasnogórski **21.40** Polski punkt widzenia **22.00** Z wędką nad wodę w Polskę i świat **22.25** Serce ojca **0.10** Informacje

TV Puls

6.00 Policjanci z Miami (9, 10) **8.00** Kobra – oddział specjalny (1, 2) **10.00** Triumf miłości (141, 142) **12.00** Nie igraj z aniołem (71) **13.00** Wspaniałe stulecie (5) **14.00** Don Matteo: Boski detektyw (4) **15.00** Lombard. Życie pod zastaw (708, 709) **17.00** Dzielnica strachu (469) **18.00** Lombard. Życie pod zastaw (999, 1000) **20.00** ★★ Paradise City – thriller USA 2022 **21.55** ★★ Reguły zabijania – film sensac. USA 2022 **23.45** ★★★ Ostateczna rozgrywka – thriller W. Brytania 2018

★★★★★ koniecznie ★★★★ zdecydowanie tak ★★★ możesz ★★ nie musisz ★ zdecydowanie nie **(L)** na żywo

DVB T stacje dostępne w naziemnej telewizji cyfrowej

WTOREK 12 Maja

TVP 1

6.25 Akacjowa 38 (855) **7.00** Msza święta na Jasnej Górze **7.30** Kościół z bliska **8.00** Serwis Info **8.25** Zaraz wracam (128) **9.00** Ranczo (27): Płomień duży i mały **10.00** Komisarz Alex (36): W hipnozie **11.00** Ojciec Mateusz (140): Zagubiona **12.00** Serwis Info **12.10** Agrobiznes **12.40** To się opłaca **12.55** Włochy – ostatnie dzikie zakątki (3) **14.00** Złoty chłopak (288)

15.00 Serwis Info – magazyn
15.15 Reporterzy – magazyn
15.35 Gra słów. Krzyżówka
16.05 Dziedzictwo (916)
17.00 Teleexpress
17.25 Jaka to melodia?
17.55 Klan (4713)
18.20 Zaraz wracam (129)
18.55 Akacjowa 38 (866)
19.30 19.30
19.55 Pytanie dnia
20.15 Omnibus – szybcy i mądrzy – teleturniej
21.00 Konkurs Piosenki Eurowizji 2026 – 1. półfinał
23.40 Rain Man – dramat
★★★★ obyczaj. USA 1988
Reż. Barry Levinson, wyk. Dustin Hoffman, Tom Cruise, Valeria Golino
Po śmierci ojca Charlie dowiaduje się, że ma brata w spektrum autyzmu. Rozgoryczony, że ojciec zapisał cały majątek Raymondowi, wykrada go z zakładu dla psychicznie chorych.
1.55 Wiek Adaline
★★★★ – melodr. USA/Kanada 2015
Reż. Lee Toland Krieger, wyk. Blake Lively, Michiel Huisman, Harrison Ford

TVP 2

5.30 M jak miłość (1753) – serial Polska 2023 **6.25** Przystań nad Biblią **6.55** Barwy szczęścia (3377) **7.30** Pytanie na śniadanie – program informacyjno-publicystyczny **11.40** Rosół polski **12.15** Którędy po sztukę – magazyn **12.30** Koło fortuny **13.15** Panna młoda (93) – serial obyczaj. Turcja **14.05** Va banque **14.35** Na sygnale (900): Wszechświat przemówił – serial obyczaj. Polska 2026

15.05 La Promesa – pałac tajemnic (388)
16.00 Koło fortuny – teleturniej
16.35 Familiada – teleturniej
17.20 Panna młoda (94)
18.15 Va banque – teleturniej
18.50 Jeden z dziesięciu
19.25 Barwy szczęścia (3377)
19.55 Domowe patenty – felieton
20.05 Barwy szczęścia (3378)
20.40 Kulisy „M jak miłość”
20.55 M jak miłość (1933)
– serial Polska 2026
21.55 Na sygnale (902)
22.25 Magazyn Ekspresu Reporterów – magazyn
23.25 Anatomia zła
★★★ – thriller Polska 2015
Reż. Jacek Bromski, wyk. Krzysztof Stroiński, Marcin Kowalczyk, Michalina Olszańska
Płatny zabójca Lulek wychodzi z więzienia. Prokurator, który prowadził jego sprawę, chce, by zabił komendanta Centralnego Biura Śledczego.
1.30 Chrzciny
★★★ – komedia Polska 2022
3.00 Cesaria Evora – film dokumentalny Portugalia 2022
3.55 Rodzinka.pl

Polsat

5.25 Telezakupy TV Okazje **6.00** Nowy dzień – magazyn inf. **8.30** Malanowski i Partnerzy (258, 259): Krnąbrna lolita / Ślubny biznes – serial fabularno-dokumentalny Polska 2011 **9.30** Trudne sprawy (1064, 1065) – serial fabul.-dokument. Polska 2021 **11.35** Gliniarze (769-771) – serial fab.-dokum. **14.40** Dlaczego ja? (1565): Od przybytku głowa nie boli – serial fab.-dokum. 2026

15.50 Wydarzenia
16.15 Pogoda
16.20 Interwencja – magazyn
16.30 Na ratunek 112 (1162)
17.00 Gliniarze (1202)
18.00 Pierwsza miłość (4214)
– serial Polska 2026
18.50 Wydarzenia
19.20 Gość „Wydarzeń”
19.55 Milionerzy – teleturniej
20.30 Dzień Niepodległości
★★★ – film sf USA 1996
Reż. Roland Emmerich, wyk. Will Smith, Bill Pullman, Jeff Goldblum
W kierunku Ziemi zmierza olbrzymich rozmiarów obiekt z kosmosu. Wbrew przypuszczeniom okazuje się, że to nie asteroida, ale statek kosmiczny z innej planety.
23.45 Django
★★★★ – western USA 2012
Reż. Quentin Tarantino, wyk. Jamie Foxx, Christoph Waltz, Leonardo DiCaprio
Django poznaje łowcę nagród, który poszukuje braci Brittle'ów. Obiecuje, że uwolni go w zamian za doprowadzenie do braci.
3.20 Nasz nowy dom

TVN

5.15 Nauka jazdy **5.40** Uwaga! **5.55** Ukryta prawda **6.50** Kuchenne rewolucje: Mroków – Bistro Kociołek **7.45** Dzień Dobry TVN – program informacyjno-publicystyczny **11.20** Doradca smaku – magazyn kulinarny **11.25** Kuchenne rewolucje: Restauracja „Dzika róża”, Rybnik / Łomża, Restauracja „Stary Młyn” **13.40** Ukryta prawda (1599-1600, 1683) – serial fab.-dok. Polska

16.50 Szpital św. Anny (126)
– serial obycz. Polska 2026
Wyk. Jolanta Fraszyńska, Joanna Liszowska, Julia Kamińska, Dorota Segda
17.55 Detektywi (320)
– serial fabularno-dokumentalny Polska 2026
19.00 Fakty
19.55 Uwaga! – magazyn publicystyczny
20.15 Na Wspólnej (4210)
– serial Polska 2026
20.50 The Floor – teleturniej
21.30 Skok na głęboką wodę
– reality show
22.40 Kuba Wojewódzki
– talk show Polska 2026
23.40 Superwizjer – magazyn publicystyczny
0.20 Godzilla i Kong: Nowe imperium
★★★ – film sf USA 2024
Reż. Adam Wingard, wyk. Rebecca Hall, Dan Stevens, Brian Tyree Henry
2.45 The Traitors. Zdrajcy
4.25 Uwaga! – magazyn publicystyczny
4.45 Szpital św. Anny (89)
– serial obyczajowy Polska 2026

TVN 7

6.50 Szkoła (642, 643) **8.45** Ukryta prawda (1294, 1358, 1359) **11.55** W-11 Wydział Śledczy (969, 970) **14.00** Detektywi (80) **15.00** Szpital św. Anny (116) **16.00** Sędzia Anna Maria Wesołowska (632, 633) **18.00** Sekrety życia (16) **19.00** Ukryta prawda (1487) **20.00** Hotel Paradise (42) **21.00** ★★★ Kod dostępu – film sensacyjny USA 2001, reż. Dominic Sena, wyk. John Travolta, Hugh Jackman **23.10** ★★★ Wcielenie – horror USA/Chiny 2021, reż. James Wan, wyk. Annabelle Wallis **1.25** Hotel Paradise (41) **2.25** Żyjąc z potworem (3)

TVP Kultura

11.15 ★★★ U Pana Boga za miedzą – komedia Polska 2009 **13.20** Poszukiwacze zaginionych arcydzieł **14.00** ★★★★ Avatar, czyli zamiana dusz – film fantasy Polska 1964 **15.10** ★★★★ Mój Nikifor – film biograf. Polska 2004 **17.00** Jan Serce (6) **18.15** Mody Polskie **18.55** Jan Englert. Spróbuję jeszcze raz pofrunąć **20.00** Teatr TV: Kuracja – Polska 2001, reż. Wojciech Smarzowski **21.25** ★★★★ Miss Potter – film biograf. W. Bryt./USA 2006 **23.10** Demoniczny uśmiech Jacka Nicholsona

TVP Sport

7.40 Piłka nożna: Śląsk Wrocław – ŁKS Łódź **9.40** Magazyn Betclic 1. Ligi **11.05** Piłka nożna: Bruk-Bet Termalica Nieciecza – Legia Warszawa **13.10** Gol **14.30** Boks: Karol Welter – Stephen Danyo **15.30** Piłka nożna: ME (k) do lat 17: Polska – Hiszpania **17.30** Piłka kobiet **18.30** Podsumowanie Pucharu Anglii **20.05** Retransmisja sportowa **22.00** Sportowy wieczór **22.30** Boks: Shane Mosley Jr. – Serhij Bohaczuk **0.35** Piłka nożna: Southampton FC – Arsenal FC **2.40** Boks: Mary Spencer – Mikaela Mayer

TV 4

5.30 Telezakupy TV Okazje **6.00** Strażnik Teksasu (1, 2) **7.55** Bogaty dom – biedny dom (109) **8.55** Policjantki i policjanci (426, 427) **10.55** Na ratunek 112 (1163, 462) **11.55** Dlaczego ja? (1573, 1574) **13.55** Trudne sprawy (1085-1087) **16.55** Łowcy skarbów. Kto da więcej (524) **18.00** Policjantki i policjanci (1421, 1422) **20.00** Uroczysko (250) **20.30** Sprawiedliwi – wydział kryminalny (1029) **21.30** Sprawiedliwi. Trójmiasto (146) **22.40** ★★ Zasady kung-fu – film akcji USA/Tajland./Hongk./W. Bryt. 2018 **0.20** Love Island. Wyspa miłości (39)

TV Trwam

12.03 Informacje **12.20** Śladami Powstania Styczniowego na Podlasiu **13.05** Leśni zapylacze **13.30** Msza święta z Jasnej Góry **14.30** Cysters **15.00** Ratuję człowieka. Ludzie Kościoła wobec zagłady **16.10** Jestem mamą **16.25** Przyroda w obiektywie **16.40** Zdrowie z Bożej apteki **17.00** Wierzę w Boga **17.30** Burza w okręgu krakowskim **18.15** Rozmowy niedokończone **19.30** Każdy maluch to potrafi **19.45** Modlitwa z tel. udziałem dzieci **20.00** Informacje **20.20** Różaniec **21.00** Apel Jasnogórski

TV Puls

6.00 Policjanci z Miami (10, 11) **8.00** Kobra – oddział specjalny (2, 3) **10.00** Triumf miłości (143, 144) **12.00** Nie igraj z aniołem (72) **13.00** Wspaniałe stulecie (6) **14.00** Don Matteo: Boski detektyw (5) **15.00** Lombard. Życie pod zastaw (709, 710) **17.00** Dzielnica strachu (470) **18.00** Lombard. Życie pod zastaw (1000, 1001) **20.00** ★★★ Bandyta – thriller Kan. 2022 **22.25** ★★★ Zły porucznik – film sens. USA 2009 **1.00** ★★★ Grizzly – horror USA/Kan. 2015 **2.30** Dzielnica strachu (469)

★★★★★ koniecznie ★★★★ zdecydowanie tak ★★★ możesz ★★ nie musisz ★ zdecydowanie nie **(L)** na żywo

DVB T stacje dostępne w naziemnej telewizji cyfrowej

REG

eprasa.pl 5773b75c02

ŚRODA 13 Maja

TVP 1

7.00 Msza św. na Jasnej Górze **7.30** Rodzina (nie od) święta **8.00** Serwis Info **8.25** Zaraz wracam (129) **9.00** Ranczo (28): Powrót demona **10.05** Komisarz Alex (37): Miasto w strachu **11.00** Ojciec Mateusz (141): Wypadek **12.00** Serwis Info **12.10** Agrobiznes **12.40** Magazyn rolniczy **12.55** Włochy – ostatnie dzikie zakątki (4) **14.00** Złoty chłopak (289) – serial obyczaj. Turcja

15.00 Serwis Info – magazyn
15.15 Reporterzy – magazyn
15.35 Gra słów. Krzyżówka
16.05 Dziedzictwo (917)
17.00 Teleexpress
17.25 Jaka to melodia?
17.55 Klan (4714)
18.20 Zaraz wracam (130)
18.55 Akacjowa 38 (867)
Liberto widzi pocałunek Leonor i Iniga, lecz obiecuje zachować to w tajemnicy. Szef Silvii bagatelizuje ostrzeżenia o zagrożeniu ze strony generała Zavali.
19.30 19.30
19.55 Pytanie dnia
20.30 Omnibus – szybcy i mądrzy – teleturniej
21.20 Afera Thomasa Crowna
★★★★ – film krym. USA 1999
Reż. John McTiernan, wyk. Pierce Brosnan, Rene Russo, Denis Leary
23.25 Zemsta
★★★ – komedia Polska 2002
Reż. Andrzej Wajda, wyk. Roman Polański
1.10 Gry uliczne
★★★★ – film sens. Polska 1996
2.55 Magazyn Ekspresu Reporterów

TVP 2

5.20 M jak miłość (1754) **6.10** Przystań nad Biblią **6.25** Pożyteczni.pl **6.55** Barwy szczęścia (3378) **7.30** Pytanie na śniadanie – magazyn **8.45** Serwis Info **10.20** Pytanie na śniadanie **11.40** Gwiazdorska kuchnia Ani **12.15** Rzecz Polska (11) **12.30** Koło fortuny **13.15** Panna młoda (94) **14.05** Va banque **14.35** Na sygnale (901): Cave hominem – serial obycz. Polska 2026

15.05 La Promesa – pałac tajemnic (389)
15.50 Domowe patenty – felieton
16.00 Koło fortuny – teleturniej
16.35 Familiada – teleturniej
17.20 Panna młoda (95)
18.15 Va banque – teleturniej
18.50 Jeden z dziesięciu
19.25 Barwy szczęścia (3378, 3379) – serial Polska
20.40 Przepis dnia – magazyn
20.55 Na dobre i na złe (993)
21.55 Na sygnale (903, 904)
22.55 Francuska ruletka (2) – serial krym. Francja
23.55 Jesień w Nowym Jorku
★★★ – komedia romantyczna USA/Kanada 2022
Reż. Michael Robison, wyk. Aimee Teegarden, Evan Roderick, Laura Soltis
Piper przeprowadza się do Nowego Jorku, żeby zacząć nowe życie. Odkrywa, że jej powołaniem jest ilustratorstwo. Razem z nowo poznanym Austinem chce stworzyć wspólny projekt.
1.25 Okrutna miłość (1) – miniserial W. Bryt. 2025
2.20 Dzieci duchy – film dokumentalny Francja 2023

Polsat

5.25 Telezakupy TV Okazje **6.00** Nowy dzień – magazyn informacyjny **8.30** Malanowski i Partnerzy (260, 261): Toksyczna miłość / Sąsiedzi **9.30** Trudne sprawy (1066, 1067) – serial fab.-dok. Polska 2021 **11.35** Gliniarze (772-774): Szkolni kumple / Rachunki do wyrównania / Prawda wyjdzie na jaw **14.40** Dlaczego ja? (1566: Drugi oddech) – serial fab.-dokumentalny Polska 2026

15.50 Wydarzenia
16.15 Pogoda
16.20 Interwencja – magazyn
16.30 Na ratunek 112 (1163)
17.00 Gliniarze (1203) – serial fab.-dok. Polska 2026
18.00 Pierwsza miłość (4215) – serial Polska 2026
18.50 Wydarzenia
19.15 Gość „Wydarzeń”
19.55 Milionerzy – teleturniej
20.30 Bez pudru, czyli Kabaret plus... – prog. rozrywkowy
21.50 Wkręceni – komedia
★★★ Polska 2014
Reż. Piotr Wereśniak, wyk. Piotr Adamczyk, Bartosz Opania, Paweł Domagała
Trzej przyjaciele tracą pracę. Posiadacz najwyższej odprawy zaprasza pozostałych na weekend do Warszawy. Gdy wracają autem z niemiecką rejestracją, zostają uznani za inwestorów z Niemiec.
23.55 Dzień Niepodległości
★★★ – film sf USA 1996
Reż. Roland Emmerich, wyk. Will Smith, Bill Pullman, Jeff Goldblum
3.10 Nasz nowy dom
4.40 Disco gramy!

TVN

5.40 Uwaga! – magazyn **5.55** Ukryta prawda (1636) **6.50** Kuchenne rewolucje: Mysłowice – La Farina – reality show **7.45** Dzień Dobry TVN – program informacyjno-publicystyczny **11.20** Doradca smaku **11.25** Kuchenne rewolucje: Restauracja „Mada”, Warszawa / Łódź, „Pizza i kebab u Pancia” **13.40** Ukryta prawda (1601-1602, 1684) – serial fabularno-dokumentalny Polska 2024

16.50 Szpital św. Anny (127)
17.55 Detektywi (321)
19.00 Fakty
19.55 Uwaga! – magazyn
20.15 Na Wspólnej (4211) – serial Polska 2026
20.50 The Floor – teleturniej
21.30 Królowa przetrwania – reality show, wyk. Aneta Kurp, Josephine Kwaśniewska, Ewelina Kubiak
22.55 Idealny facet dla mojej dziewczyny – komedia romantyczna Polska 2009
★★★ Reż. Tomasz Konecki, wyk. Marcin Dorociński, Magdalena Boczarska, Izabela Kuna
Szkoła feministki Klary ma problemy finansowe. By je rozwiązać, Klara planuje produkcję feministycznego filmu porno. W roli głównej planuje obsadzić instruktorkę sztuk walki, Lunę.
1.30 Niebezpieczni dżentelmeni
★★★ – komedia kryminalna Polska 2022
3.45 Największe polskie katastrofy: Zatonięcie promu MF Jan Heweliusz
4.45 Uwaga! – magazyn

TVN 7

6.50 Szkoła (645, 646) **8.45** Ukryta prawda (1295, 1360, 1361) **11.55** W-11 Wydział Śledczy (972-974) **14.00** Detektywi (81) **15.00** Szpital św. Anny (117) **–16.00** Sędzia Anna Maria Wesołowska (634, 1) **18.00** Sekrety życia (17) **19.00** Ukryta prawda (1488) **20.00** Hotel Paradise (43) **21.00** ★★★★ W sieci kłamstw – film sensacyjny USA/Wielka Brytania 2008, reż. Ridley Scott, wyk. Leonardo DiCaprio, Russell Crowe **23.40** ★★★ Cry Macho – western USA 2021, reż. Clint Eastwood, wyk. Clint Eastwood **1.55** Hotel Paradise (42)

TV 4

6.00 Strażnik Teksasu (3, 4) **7.55** Bogaty dom – biedny dom (110) **8.55** Policjantki i policjanci (428, 429) **10.55** Na ratunek 112 (1164, 463) **11.55** Dlaczego ja? (1575, 1576) **13.55** Trudne sprawy (1088-1090) **16.55** Łowcy skarbów. Kto da więcej (525) **18.00** Policjantki i policjanci (1422, 1423) **20.00** Uroczysko (251) **20.30** Sprawiedliwi – wydział kryminalny (1030) **21.30** Sprawiedliwi. Trójmiasto (147) **22.40** ★★★★ Pamięć absolutna – film sf USA/Meksyk 1990, **0.55** Love Island. Wyspa miłości (40) **2.00** Hardkorowy lombard (161)

TVP Kultura

10.00 Jan Serce (6) **11.15** ★★★★ Awatar, czyli zamiana dusz – film fantasy Polska 1964 **12.30** ★★★★ Mój Nikifor – film biograf. Polska 2004 **14.20** Kant – doświadczenie wolności **15.30** ★★★ Tydzień z życia mężczyzny – dramat Polska 1999 **17.10** Jan Serce (7) **18.10** Dobre strony **18.30** Informacje kulturalne **18.55** Reżyserzy **19.45** Andrzej Wajda – Notatki **20.00** ★★★ Wilkołak – horror Polska/Holand./Niemcy 2018 **21.40** Przygody Sherlocka Holmesa (11) **22.50** Scena muzyczna

TV Trwam

11.10 Mateczniki polskości **11.25** Jestem mamą **12.20** Zuzela – tu wszystko się zaczęło **13.00** Fatima – orędzie na dziś **13.30** Msza święta z Jasnej Góry **14.30** Powołani **15.00** Cudowne ocalenie Jana Pawła II – rozmowa Polska 2022 **15.25** Przywróceni do życia **16.10** Na zdrowie **16.30** Pastuszkowie z Fatimy **17.00** Po stronie prawdy **18.15** Rozmowy niedokończone **19.30** Bóg z nami **19.45** Modlitwa z telefonicznym udziałem dzieci **20.00** Informacje **20.20** Różaniec **21.00** Apel Jasnogórski

TVP Sport

8.05 Piłka nożna kobiet: CD Tenerife – FC Barcelona Femení **9.10** Piłka kobiet **10.10** Piłka nożna kobiet: Czarni Sosnowiec – Górnik Łęczna **12.10** Koszykówka: LM FIBA **15.20** Pełnosprawni **15.50** Retransmisja **17.55 (L)** Futsal: FOGO Futsal Ekstraklasa: Półfinał **20.25 (L)** Piłka nożna: Raków Częstochowa – Jagiellonia Białystok **23.05** Sportowy wieczór **23.35** Boks: Óscar Valdez – Ricky Medina **1.00** MMA: Gala w Szczecinie **3.20** Boks: Tom Mizokoshi – John Riel Casimero

TV Puls

8.00 Kobra – oddział specjalny (3, 4) **10.00** Triumf miłości (145, 146) **12.00** Nie igraj z aniołem (73) **13.00** Wspaniałe stulecie (7) **14.00** Don Matteo: Boski detektyw (6) **15.00** Lombard. Życie pod zastaw (710, 711) **17.00** Dzielnica strachu (471) **18.00** Lombard. Życie pod zastaw (1001, 1002) **20.00** ★★★★ Mizantrop – thriller USA/Kan. 2023 **22.20** ★★★ Księga luster – thriller USA/Australia 2024 **0.25** ★ Miłość, seks & pandemia – film obyczaj. Polska 2022 **2.55** Dzielnica strachu (470)

★★★★★ koniecznie ★★★★ zdecydowanie tak ★★★ możesz ★★ nie musisz ★ zdecydowanie nie **(L)** na żywo

DVB T stacje dostępne w naziemnej telewizji cyfrowej

CZWARTEK 14 Maja

TVP 1

7.00 Msza św. na Jasnej Górze **7.30** Pełnia wiary **8.00** Serwis Info **8.30** Zaraz wracam (130) **9.05** Ranczo (29): W kleszczach terroryzmu **10.05** Komisarz Alex (38): Dlaczego Romeo zginął? **11.00** Ojciec Mateusz (142): Cudowne dziecko **12.00** Serwis Info **12.10** Agrobiznes **12.40** Program rolny **12.55** Włochy – ostatnie dzikie zakątki (5) **14.00** Złoty chłopak (290)

15.00 Serwis Info – magazyn
15.15 Reporterzy – magazyn
15.35 Gra słów. Krzyżówka
16.05 Dziedzictwo (918) – serial obyczajowy Turcja 2020
17.00 Teleexpress
17.25 Jaka to melodia?
17.55 Klan (4715) – telenowela Polska 2026
18.20 Zaraz wracam (131) – serial obycz. Polska 2026
18.55 Akacjowa 38 (868) – serial obyczaj. Hiszpania
19.30 19.30
19.55 Pytanie dnia
20.15 Omnibus – szybcy i mądrzy – teleturniej
21.00 Konkurs Piosenki Eurowizji 2026 – 2. półfinał
23.35 Sprawa dla reportera
0.30 Powrót (3) – dramat Polska 2021
Reż. Adrian Panek, wyk. Andrzej Andrzejewski, Jan Brzozowski, Maria Dębska
1.25 Rain Man
★★★★ – dramat obycz. USA 1988
Reż. Barry Levinson, wyk. Dustin Hoffman, Tom Cruise, Valeria Golino
3.40 Sprawa dla reportera

TVP 2

5.30 M jak miłość (1755) **6.25** Operacja zdrowie **6.55** Barwy szczęścia (3379) **7.30** Pytanie na śniadanie – program informacyjno-publicystyczny **11.40** Dzień z życia artysty **12.15** Którędy po sztukę **12.30** Koło fortuny – teleturniej **13.15** Panna młoda (95) – serial obycz. Turcja 2024 **14.05** Va banque **14.35** Na sygnale (902): Pies też człowiek – serial obyczajowy Polska 2026

15.05 La Promesa – pałac tajemnic (390)
16.00 Koło fortuny – teleturniej
16.35 Familiada – teleturniej
17.20 Panna młoda (96)
18.15 Va banque – teleturniej
18.50 Jeden z dziesięciu
19.25 Barwy szczęścia (3379)
19.55 Domowe patenty – felieton
20.05 Barwy szczęścia (3380)
20.40 Tak to leciało!
21.40 Niepewne sytuacje – program rozrywkowy
22.10 Zaćmienie (1, 2) – serial krym. Francja 2024
Reż. Franck Brett, wyk. Claire Keim, Anne Charrier, Emma Jugi
W dniu zaćmienia słońca 18-letni Luca przypadkowo strzela do swojej dziewczyny Nour z broni służbowej swojej matki. Gdy oddala się, chcąc sprowadzić pomoc, dziewczyna znika.
0.05 Rodzinka.pl (315)
0.35 Anatomia zła
★★★ – thriller Polska 2015
Reż. Jacek Bromski, wyk. Krzysztof Stroiński
2.40 Akacjowa 38
4.35 Na dobre i na złe

Polsat

5.25 Telezakupy TV Okazje **6.00** Nowy dzień **8.30** Malanowski i Partnerzy (262, 263): Siostrzana miłość / Gdzie jest Filip? **9.30** Trudne sprawy (1068, 1069) – serial fabularno-dokumentalny Polska 2021 **11.35** Gliniarze (775-777): Wesele i pogrzeb / Skala bólu / Kwestia szacunku **14.40** Dlaczego ja? (1567): Pozdrowienia z przeszłości – serial fabularno-dokumentalny Polska 2026

15.50 Wydarzenia
16.15 Pogoda
16.20 Interwencja – magazyn
16.30 Na ratunek 112 (1164) – serial fabularno-dokumentalny Polska 2026
17.00 Gliniarze (1204)
Znalezione zostają zwłoki trenera. Adam i Olga badają jego związki z kibolami, a zeznania zatrzymanych chuliganów dają nowy trop.
18.00 Pierwsza miłość (4216)
18.50 Wydarzenia
19.20 Gość „Wydarzeń”
19.55 Milionerzy – teleturniej
20.30 Nasz nowy dom (370) – reality show Polska 2026
21.50 Zabij mnie, kochanie
★★ – komedia Polska 2024
Reż. Filip Zylber, wyk. Weronika Książkiewicz, Mateusz Banasiuk, Agnieszka Więdłocha
23.55 Jerry Maguire
★★★★ – dramat obycz. USA 1996
Reż. Cameron Crowe, wyk. Tom Cruise, Cuba Gooding Jr., Renée Zellweger
2.55 Nasz nowy dom (349) – reality show Polska 2025
4.40 Disco gramy!

TVN

5.00 Jak to jest zrobione? **5.40** Uwaga! **5.55** Ukryta prawda (1637) **6.50** Kuchenne rewolucje: Garwolin – Pod Orłem **7.45** Dzień Dobry TVN – program informac.-publicystyczny **11.20** Doradca smaku **11.25** Kuchenne rewolucje: Restauracja „Paradiso”, Kawice / Czarna Dąbrówka, „Cooking and events” **13.40** Ukryta prawda (1603-1604, 1685) – serial fabularno-dokumentalny

16.50 Szpital św. Anny (128)
17.55 Detektywi (322)
19.00 Fakty
19.55 Uwaga! – magazyn
20.15 Na Wspólnej (4212)
20.50 The Floor – teleturniej
21.30 Kuchenne rewolucje: Poznań – Szagówka i majeranek – reality show
22.40 Na twoim miejscu
★★★ – komedia Polska 2023
Reż. Antonio Galdamez, wyk. Paulina Gałązka, Miron Jagniewski, Oliwier Grzegorzewski
Krzysiek i Kaśka oddalili się od siebie i trafili na terapię małżeńską. Rozwodzący się małżonkowie budzą się pewnego dnia i odkrywają, że zamienili się ciałami, a to pozwala im na zupełną zmianę perspektywy.
0.45 Skok na głęboką wodę
1.50 Szpital św. Anny (90) – serial obycz. Polska 2026
2.50 Uwaga! – magazyn
3.05 CSI: Kryminalne zagadki Las Vegas (2, 3): Serca oskarżycielami / Kropla goryczy – serial kryminalny USA/Kanada 2011

TVN 7

6.50 Szkoła (648, 649) **8.45** Ukryta prawda (1296, 1362, 1363) **11.55** W-11 Wydział Śledczy (975-977) **14.00** Detektywi (82) **15.00** Szpital św. Anny (118) **16.00** Sędzia Anna Maria Wesołowska (2, 3) **18.00** Sekrety życia (18) **19.00** Ukryta prawda (1489) **20.00** Hotel Paradise (44) **21.00** ★★ Miss agent II: Uzbrojona i urocza – komedia sens. USA 2005, reż. John Pasquin, wyk. Sandra Bullock **23.25** ★★★ Notre-Dame płonie – thriller Fr./Wł./W. Bryt./USA 2022 **1.45** Hotel Paradise (43) **2.45** Żyjąc z potworem (5) **3.40** SOS. Ekipy w akcji (48)

TV 4

6.00 Strażnik Teksasu (5, 6) **7.55** Bogaty dom – biedny dom (111) **8.55** Policjantki i policjanci (430, 431) **10.55** Na ratunek 112 (1165, 464) **11.55** Dlaczego ja? (1577, 1518) **13.55** Trudne sprawy (1091-1093) **16.55** Łowcy skarbów. Kto da więcej (526) **18.00** Policjantki i policjanci (1423, 1424) **20.00** Uroczysko (252) **20.30** Sprawiedliwi – wydział kryminalny (1031) **21.30** Sprawiedliwi. Trójmiasto (148) **22.40** ★★★★ Braterstwo wilków – horror Fr. 2001 **1.50** Love Island. Wyspa miłości (41) **2.55** Śmierć na 1000 sposobów (13) **3.25** Lubię Disco!

TVP Kultura

10.00 Jan Serce (7) **11.05** ★★★ Tydzień z życia mężczyzny – dram. Polska 1999 **12.45** Co mówią lekarze **13.25** Każde dotknięcie zostawia ślad – Alina Szapocznikow **14.30** ★★★★ Dwa księżyce – film obyczaj. Polska 1993 **16.55** Jan Serce (8) **18.05** Wydarzenie aktualne **18.40** Którędy po sztukę **18.50** Paul Newman – niespokojny duch **20.00** Wstęp do filmu **20.05** ★★★★★ Człowiek z marmuru – dramat Polska 1976 **22.55** Hala odlotów **23.55** Dzień, w którym umarła gwiazda rocka

TV Trwam

11.25 Myśląc Ojczyzna **11.35** Przyroda i ludzie **12.20** Wykłady z kongresu **13.00** Perły polskiego krajobrazu **13.30** Msza św. z Jasnej Góry **14.30** Misja Szczecin-Kipsing **15.00** Po stronie prawdy **16.10** Z wędką nad wodę w Polskę i świat **16.35** Sól Ziemi **17.15** Muzyczne chwile **17.30** Odpowiedzialni za Kościół **18.15** Rozmowy niedokończone **19.30** Każdy maluch to potrafi **19.45** Modlitwa z tel. udziałem dzieci **20.00** Informacje **20.20** Różaniec **21.00** Apel Jasnogórski **21.40** Polski punkt widzenia

TVP Sport

9.30 Gol **10.50** Piłka nożna: Raków Częstochowa – Jagiellonia Białystok **12.55** Koszykówka: NBA **14.55 (L)** Piłka nożna: ME kobiet do lat 17: 1. półfinał **17.05** Magazyn Betclic 2. Ligi **17.50** Piłka nożna: ME kobiet do lat 17: Podsumowanie występu Polek **18.55 (L)** Piłka nożna: ME kobiet do lat 17: 2. półfinał **21.05** Ring TVP Sport **22.00** Sportowy wieczór **22.30** Piłka nożna: ME kobiet do lat 17: 1. półfinał **0.35** Boks: Stephane Barthelemy – Jacob Blais **1.05** Oktagon MMA: Gala 87 w Libercu

TV Puls

6.00 Policjanci z Miami (12, 13) **8.00** Kobra – oddział specjalny (4, 5) **10.00** Triumf miłości (147, 148) **12.00** Nie igraj z aniołem (74) **13.00** Wspaniałe stulecie (8) **14.00** Don Matteo: Boski detektyw (7) **15.00** Lombard. Życie pod zastaw (711, 712) **17.00** Dzielnica strachu (472) **18.00** Lombard. Życie pod zastaw (1002, 1003) **20.00** ★★★★ Iluzja – thriller USA/Fr. 2013 **22.10** ★★★ Córka prezydenta – komedia rom. USA 2004 **0.10** ★★★ Johnny English – komedia sens. W. Bryt./Fr. 2003

★★★★★ koniecznie ★★★★ zdecydowanie tak ★★★ możesz ★★ nie musisz ★ zdecydowanie nie **(L)** na żywo

DVB T stacje dostępne w naziemnej telewizji cyfrowej

REG

eprasa.pl 5773b75c02

Twoje ogłoszenie ukaże się na tym terenie



»Punkty ogłoszeń blisko Ciebie

POWIAT ŁUKOWSKI

Łuków
- Redakcja ul. Kwiatkowskiego 5
- Ubezpieczenia Jakar, Iwona Zaniewicz, ul. Staropijarska 2A
- Serwis komputerowy, os. Unitów Podlaskich 17 (piwnica sklepu Stokrotka)
- Ubezpieczenia Marek Małkiński, al. Tadeusza Kościuszki 29 A
- Punkt Kurierski PAKERSI ul. Browarna 35/1, Łuków

Wojcieszków
- Sklep Wielobranżowy i Kwiaty Iwona Burdach, Pl. Próchniewicza 5

Trzebieszów
- Sklep Agrotop Jerzy Płudowski, Trzebieszów Drugi 45

Serokomla
- Części Samochodowe Sławomir Sobiecki ul. Kleeberga 37

POWIAT RADZYŃSKI

Radzyń:
- Redakcja Plac Wolności 11
- Ubezpieczenia Krzysztof Hryciuk, ul. Dąbrowskiego 15
- Brylancik ul. Ostrowiecka 20
- Ubezpieczenia Pogoda ul. Ostrowiecka 17

Wohyń
- Kwiaciarnia Barbara Podgajna ul. Średnia 28

POWIAT PARCZEWSKI

Parczew
- Ubezpieczenia i Nieruchomości Edward Ochnik, ul. Nowa 8
- PH Ola Anna Abramiuk ul. Kolejowa 1

Milanów
- Lewiatan ul. Szkolna 20

Sosnowica
- Groszek Jarosław Mazurek ul. Wojska Polskiego 87

POWIAT LUBARTOWSKI

Lubartów
- Redakcja ul. Ks. Szulca 1
- Lombrard Karat ul. Lubelska 33

Kamionka
- Sklep Karolina ul. Lubartowska 12

Ostrów Lubelski
- Witex Witold Barszcz ul. Żabia 2

Ostrówek
- Sklep Korona, Ostrówk Kolonia 12

Kock
- Ubezpieczenia Tomasz Przeworski, ul. Piłsudskiego 17 (obok Stokrotki)
- Ubezpieczenia Tomasz Przeworski, ul. Kleeberga 10 (obok Biedronki)

Jeziorzany
- Dom Handlowy Anna Blicharz ul. Rynek 24

Michów
- Komis Bogusława Staniak ul. Rynek I 21

POWIAT ŁĘCZYŃSKI

ŁĘCZNA
- BIURO UBEZPIECZEŃ - ZOFIA OSAK, ul. Targowa 14

Cyców
- Ubezpieczenia Kamila Bednaruk-Sadlak, ul.Chełmska

POWIAT BIALSKI

Biała Podl.
- Punkt Opłat Mariusz Maksymiuk ul. Piłsudskiego 12

Międzyrzec
- Sklep papierniczo-zabawkowy Krzysztof Grzeszczyk ul. Targowa 6 (hala targowa)
- Ubezpieczenia JAKAR Tomasz Zaniewicz ul. Żelazna 4

POWIAT OPOLSKI

Opole Lubelskie
- MiR Ubezpieczenia ul. Lubelska 16/11 (obok PKO S.A.)
- RS Control Stacja Kontroli Pojazdów ul. Willowa 22 (obok mleczarni)

Poniatowa
- MiR Ubezpieczenia ul. 1 Maja 15/1 (obok policji)

POWIAT PUŁAWSKI

Kurów
- Biuro Ubezpieczeń Łukasz Piłat, ul. Głowackiego 1/18 (przy sklepie Dino)

POWIAT BIŁGORAJSKI

Biłgoraj
- "Pikul Media" Przemysław Pakuła, ul. Armii Kraków 84, 23-400 Biłgoraj

HOROSKOP

BARAN
Weekend przyniesie przypływ energii i chęć działania. Możesz poczuć impuls do zmian w życiu osobistym lub pracy. Nie ignoruj intuicji, bo podpowie dobre rozwiązania. Zacznij maj od odważnego kroku naprzód.

BLIŹNIĘTA
Weekend będzie pełen kontaktów i inspirujących rozmów. Pojawi się okazja do nauki czegoś nowego lub ciekawego spotkania. Nie rozpraszaj się nadmiarem bodźców. Wykorzystaj szanse, które otworzą maj.

LEW
Nadchodzące dni sprzyjają aktywności i zabawie. Możesz zabłysnąć w towarzystwie i przyciągnąć uwagę innych. Warto jednak pamiętać o równowadze. Skieruj energię na to, co rozwija cię w maju.

WAGA
Weekend przyniesie okazje do harmonii i przyjemnych spotkań. Warto postawić na równowagę między obowiązkami a relaksem. Twoja dyplomacja pomoże w relacjach. Wybierz spokój jako start maja.

STRZELEC
Czeka cię dynamiczny weekend pełen pomysłów i chęci ruchu. Możliwe spontaniczne wyjazdy lub nowe inspiracje. Daj się ponieść przygodzie. Odkrywaj nowe możliwości wraz z początkiem maja.

WODNIK
Weekend sprzyja kreatywności i nietypowym rozwiązaniom. Możesz wpaść na pomysł, który zmieni coś na lepsze. Warto słuchać swojej oryginalności. Stwórz coś nowego na początek maja.

BYK
Czas sprzyja spokojowi i regeneracji. Warto skupić się na tym, co daje poczucie bezpieczeństwa. Relacje mogą się pogłębić dzięki szczerym rozmowom. Zadbaj o swoje potrzeby, by dobrze wejść w maj.

RAK
Emocje mogą być intensywne, ale pozwolą lepiej zrozumieć siebie. To dobry moment na refleksję i uporządkowanie spraw domowych. Bliscy okażą wsparcie. Otwórz się na zmiany, zaczynając maj.

PANNA
To czas porządków – zarówno w otoczeniu, jak i w myślach. Możesz poczuć potrzebę lepszej organizacji codzienności. Małe kroki dadzą duże efekty. Uporządkuj swoje plany na początek maja.

SKORPION
Możesz poczuć silną motywację do działania i odkrywania nowych dróg. Intuicja będzie wyjątkowo trafna. Nie bój się głębszych decyzji. Zaufaj sobie, rozpoczynając maj z odwagą.

KOZIOROŻEC
To dobry moment na skupienie się na celach i planach zawodowych. Twoja determinacja przyniesie efekty, jeśli zachowasz cierpliwość. Bliscy docenią twoje zaangażowanie. Zaplanuj maj z rozwagą.

RYBY
To czas wyciszenia i kontaktu z emocjami. Sztuka, natura lub rozmowy pomogą odnaleźć równowagę. Nie spiesz się z decyzjami. Wsłuchaj się w siebie, zaczynając maj spokojnie.

POGODA

(temperatura dzień/noc, zachmurzenie, prędkość i kierunek wiatru, ciśnienie)

WT	ŚR	CZW	PT	SOB	NIEDZ	PN
22 / 11	19 / 11	19 / 9	13 / 6	14 / 3	16 / 6	21 / 10
22 km/h	7 km/h	22 km/h	22 km/h	7 km/h	25 km/h	11 km/h
1008 hPa	1009 hPa	1009 hPa	1016 hPa	1021 hPa	1018 hPa	1010 hPa

WTOREK 5 MAJA: godz. 04:51 | godz. 20:01
PONIEDZIAŁEK 11 MAJA: godz. 4:41 | godz. 20:11

REG

» JAK NADAĆ OGŁOSZENIE

1 Na kuponie
Kupon należy dostarczyć do redakcji lub punktu przyjmowania ogłoszeń.

2 W punkcie nadawania ogłoszeń
Koszt jednorazowej publikacji ogłoszenia wynosi **10 zł,** w przypadku usług **15 zł.**

3 SMS
Wyślij sms na numer 79567
w treści wpisz: WL. oraz treść ogłoszenia.
Koszt smsa to 11,07 zł (z Vat)
Przykład: wl.sprzedam audi A4, 96 r., benzyna, gaz
UWAGA: używanie polskich znaków np, ą, ż, ó powoduje skrócenie liczby znaków w smsie (zależne od operatora sieci)

KUPON NA OGŁOSZENIA BEZPŁATNE

(ważny do 18 . 05. 2026 r.)

Dotyczy sprzadaży jednej rzeczy do 1000 zł lub oddania za darmo

kategoria: ..... treść: .....

.....

.....

Cena ..... miejscowość ..... tel.: .....

Warunkiem publikacji ogłoszenia jest czytelne wypełnienie wszystkich rubryk

eprasa.pl 5773b75c02

NA SPRZEDAŻ

Siedlisko z gruntami rolnymi o łącznej **pow. 3 ha** w Skrobów, w tym **50 arów działki budowlanej.**
Możliwość zakupu całości lub wybranej części (budowlanej lub rolnej)
Cena: **100 zł/m² (część budowlana), 45 tys. zł/ha (grunt rolny).**
Nr działki: **815**
Kontakt: **602 651 294**

NA SPRZEDAŻ

Działka w Skorbowie - **1,5 ha**
Część budowlana **36 arów,** pozostała to grunty rolne.
Możliwość zakupu całości lub wybranej części (budowlanej lub rolnej)
Cena: **100 zł/m²** (część budowlana)**, 45 tys. zł/ha** (grunt rolny).
Kontakt: **602 651 294**

NIERUCHOMOŚCI

SPRZEDAM DOM

SPRZEDAM dom drewniany o pow. ok. 90 m2 w stanie dobrym do niewielkiego remontu na działce 24 ary. Cichostów Kolonia 45. Cena do uzgodnienia Tel. 692 171 673



DOM murowany 100 m2, ogrzewany pelletem do zamieszkania/remontu. Działka ok. 35 a. Murowany budynek gosp. Blisko szkoła, DK19. Tchórzew Kolonia. Cena: 380 tys. zł Tel. 660 667 093

SPRZEDAM MIESZKANIE

MIESZKANIE 3-pok. 59,3 m2, 1 piętro, Puławy, os. Gościńczyk, po remoncie, balkon-loggia, sklep spoż. za rogiem, blisko galeria, szkoła, przedszkole, przychodnia. Cena do uzg. Tel. 785 559 218

SPRZEDAM DZIAŁKĘ, POLE, GOSPODARSTWO

SPRZEDAM 2 działki budowlane po 30 arów przy lesie w miejscowości Glinny Stok cena do uzgodnienia Tel. 606 978 978

SPRZEDAM działkę rolną częściowo pod zabudowę o pow. 2,20 ha w Żabikowie Tel. 601 226 081

SPRZEDAM DZIAŁKĘ INWESTYCYJNĄ O WYMIARACH 32x200 m2 POWIERZCHNIA DZIAŁKI 6400M2 KTÓRA ZNAJDUJĘ SIĘ NA GRANICY ŁUKÓW-ŚWIDRY Tel. 782 318 190

SPRZEDAM działkę pod budowę 24 ary, blisko drogi, uzbrojona Cichostów 45 Tel. 692 171 673

SPRZEDAM działki budowlane Rzeczyca Tel. 506 832 111

SPRZEDAM grunty orne okolice Radzynia Tel. 668 632 773

SPRZEDAM GOSPODARSTWO ROLNE 3,18 HA. CENA DO UZGODNIENIA. TELEFON 722 106 836 Tel. 722 106 836

SPRZEDAM działkę częściowo zabudowaną o pow. 0,1059 ha przy ul. Polnej w Radzyniu Podl. Bliższe informacje pod nr Tel. 782 172 833

DZIAŁKI budowlane Szczekarków, gm. Lubartów. Tel. 789 244 885

SPRZEDAM 8 ha pola w jednym kawałku Gmina Wohyń Tel. 668 632 773

MAM DO WYNAJĘCIA, WYDZIERŻAWIENIA

WYNAJMĘ mieszkanie ponad 40 m kwadratowych dla osób pracujących lub uczących się (dla max 2 osób). Kaucja. Blisko dworca. Tel. 500 359 031

WYNAJMĘ powierzchnię pod magazyn lub pod działalność gospodarczą w Biłgoraju ok 300 metrów kwadratowych. Dobra cena, dobra lokalizacja, blisko dworca. Pomieszczenia ogrzewane. Tel. 500 359 031

WYNAJMĘ powierzchnię pod działalność biurową w Biłgoraju ok 40 m kwadratowych. Dobra cena. Niedaleka odległość od dworca. Tel. 500 359 031

WYNAJMĘ salę szkoleniową kompletnie wyposażoną w dobrej cenie (monitor interaktywny, stoliki, krzesła, warnik, czajnik, serwis kawowy itp.) Tel. 500 359 031

WYNAJMĘ mieszkanie na 1 piętrze 62m2, umeblowane ,ulica nadstawna Biłgoraj (POWIAT BIŁGORAJSKI) Tel. 791 930 919

MOTORYZACJA

FORD

FORD KUGA 2012 czarny ROK 2,0 DIESEL, cena 24000ZŁ. Poleasingowy. Łuków woj. lubelskie Tel. 662 993 814

FORD C - Max - 16 - D, opony podwójne, 2011 r., 22 tys. km, 132 tys. zł, Lubartów Tel. 504 968 492

HYUNDAI

SPRZEDAM, HYUNDAI I40, 1,7 diesel 2013, biały, dach panorama, kamera cofania, nawigacja, pełna elektryka. Cena 19800zł Tel. 662 993 814



HYUNDAI i30, 1,6 crdi, 2009r. błękitny, przebieg 230 tys. km, sprowadzony z Niemiec, odszykowany, zrobiony duży serwis - oleje, filtry, rozrząd, przegląd, c. 16900 zł. Firlej. Tel. 506 132 965

OPEL

SPRZEDAM AUTO OPEL ZAFIRA; BIAŁA PODLASKA; CENA 1000ZŁ Tel. 602 571 846

RENAULT

RENAULT KOLEOS, 2010, 2,0 diesel. Stan bardzo dobry. Cena 12800zł Tel. 662 993 814

SEAT

SPRZEDAM AUTO SEAT TOLEDO; BIAŁA PODLASKA; CENA 1000ZŁ Tel. 602 571 846

SKODA

SKODA Fabia 1,4 B+G 2001 stan idealny Tel. 794 543 896

TOYOTA

SPRZEDAM TOYOTA AVENSIS 2.0 kombi, diesel, 2013rok, przebieg 253tys., czarny metalik. Łuków Tel. 603 780 331

MOTOCYKLE/ SKUTERY

SUZUKI Intruder 800 1996r. Po serwisie, 41000 km przebiegu. Szczekarków. 10500zł. Tel. 789 244 885

SPRZEDAM QUAD 150 zielony, mało używany, c. 4800. Tel. 669 708 624

PRZYCZEPKI

PRZYCZEPA kempingowa Adria, 4m. 6000zł. Tel. 789 244 885

ROWERY

DAMSKI, mało używany, koła „28" z przerzutkami, dobrej firmy niemieckiej, kolor ciemna zieleń metalik. Lubartów. Cena do uzgodn. Tel. 696 485 513

ROWER młodzieżowy na kołach „26" na 7 przerzutek. 250zł. Tel. 516 032 112

CZĘŚCI

SPRZEDAM felgi do Toyoty Yaris 13 cali Tel. 605 288 379

SPRZEDAM opony letnie 4 szt. Michelin Pilot Sport 3 235/45/18 w dobrym stanie . cena 290 zł do neg. Okolice Adamowa. Tel. 604 891 618

SPRZEDAM opony letnie 4 szt. Michelin Pilot Sport 3 235/45/18 w dobrym stanie . cena 270 zł kpl. Okolice Adamowa. Tel. 604 891 618

INNE

SPRZEDAM opony letnie po 1 sezonie 4 sztuki 205/55/R16 Michelin cena 210 zł, i torbę skórzaną do motoru Honda 2 szt. Cena 250 zł/ szt Tel. 508 789 183

SPRZEDAM samochód FORD C Max Fokus 2004r., Hyundai Tucson 200d 2008r. lub zamienię na nowszy, skuter Kymco 2007 r. Olszewnica Tel. 609 633 599

DO sprzedania:przyczepa-3,5t.miska,sztywna,3600 zł,tel.505087540,Dwukółka z beczką 1100l.,750 zł,samochód dostawczy VW Crafter2,0 blaszakMax,2013r. przebieg309000,25900zł Tel.502731372 Tel. 505 087 540

SUBARU Forester, diesel, 2016r. 42000zł - do uzgodn. Tel. 789 244 885

SPRZEDAM AUTO TRABANT; BIAŁA PODLASKA; CENA 1000ZŁ Tel. 602 571 846

SPRZEDAM relingi dachowe do Opla Merivy. Tel. 516 032 112

SPRZEDAM stojak na rowery. Lubartów. Tel. 516 032 112

ROLNICZE

SPRZĘT

KUPIĘ WSZYSTKIE CIĄGNIKI, PRASY, ŁADOWARKI, PRZYCZEPY, KOMBAJNY, MASZYNY, CASE, DEUTZ-FAHR, RENAULT, SAME, ZETOR, URSUS, PRONAR, MTZ, T25, SIPMA, KRONE i inne także uszkodzone Tel. 665 207 084

KUPIĘ C330, T25 lub inny może być do remontu lub bez prawa rejestracji i sprzęt rolniczy: glebogryzarka, talerzówka, przyczepa, rozsiewacz RCW, motyl, gniotownik, kopaczka, sadzarka Tel. 516 496 134

KUPIĘ C-330. T-25 kombajn Anna lub inne, może być do remontu i bez prawa rejestracji, przyczepę wywrotkę oraz każdy sprzęt rolniczy, rozsiewacz motyl, dobrze zapłacę gotówka od ręki Tel. 57 692 22 46

SPRZEDAM ciągnik C330 wraz z przyczepą jednoosiową. Tel. 507 114 046

SPRZEDAM przyczepę samozbierającą sprawną, przewracarko-zgrabiarkę, przewracarkę karuzelową Tel. 81 852 53 30

KUPIĘ TALERZÓWKĘ, glebogryzarkę, kopaczkę-,siewnik, agregat, ciągnik z turem, przyczepę, żmijkę do zboża Tel. 783 154 031

SPRZEDAM Pług 3 skibowy Unia-Grudziąc, odkładnie śrubowe 45. Cena do negocjacji. Cyców Tel. 507 690 115

SPRZEDAM nowy pielaczo-obsypnik ciągnikowy trójka.Cyców. Cena 999 zł Tel. 507 690 115

SPRZEDAM: WAŁ ŁĄKOWY zawieszany wymiar 2,5*40 cm. Cena do negocjacji. Cyców Tel. 507 690 115

SPRZEDAM: PRZYCZEPA CIĄGNIKOWA wywrotka D47. Cena 7 000,00 -do negocjacji.Cyców Tel. 507 690 115

SPRZEDAM ROZRZUTNIK OBORNIKA do małego remontu. Cena do negocjacji. Cyców Tel. 507 690 115

SPRZEDAM pługi grudziądz dwójki, rozsiewacz lejek strumyk 400. Tel. 503 313 845

SPRZEDAM pługi grudziądz dwójki, rozsiewacz lejek strumyk 400. Tel. 503 313 845

SPRZEDAM pługi grudziądz dwójki, rozsiewacz lejek strumyk 400. Tel. 503 313 845

SPRZEDAM ROZRZUTNIK JEDNOOSIOWY; CZARNA BIAŁOSTOCKA ORAZ OPRYSKIWACZ CIĄGNIKOWY Tel. 669 919 684

SPRZEDAM rozsiewacz Motyl,obciążniki do c-360 przednie 4 szt,pług 4 skibowy Akpila 4x40 na wysokiej słubicy mieszalnik pasz ze śrutownikiem Tel. 500 027 799

PRZEWRACARKA karuzelowa do siana sześciotalerzowa, szer. 7,20 m, Deutschfahr, stan bdb., możliwość transportu, cena 5200 zł, Lubartów Tel. 508 631 372

PRZEWRACARKA do siana FAR4,5. Agregat ściernikowy z wałkiem, ograbiarka do siana karuzelowa. TUR do ciągnika. Kosiarka rotacyjna. Rozsiewacz do nawozu zawieszany Motyl 796248452 Tel. 796 248 452

CIĄGNIK T-25A, 1986 r. z kabiną, garażowany. Okolice Garwolina. Cena 16,5 tyś. do do negocjacji. Tel. 664 939 148

URSUS 2812 rok prok 1993 ilość motogodzin 3744. Stan bardzo dobry Tel. 500 280 951

KULTYWATOR 2.10 I 2.70; PŁUGI 3 I 2; PAJĄK DO SIANA; OBSYPNIK 3; KOMBAJN ZBOŻOWY „SAMPO"; SIANO I SŁOMA W KOSTKACH; PRASA KOSTKA POLSKA; BRONY 3; KOPACZKA KONNA Tel. 502 243 030

SPRZEDAM zgrabiarkę 7-gwiazdowa, przewracarkę pająk, klepisko NH 1530, silnik do Bizona, rozsiewacz do nawozu Amazon, rozsiewacz do nawozu lejek, pługi 3-skibowe. Olszewnica Tel. 609 633 599

SPRZEDAM ładowarkę Monitu teleskopowa lub zamienię na ciągnik, zgrabiarka Class, zgrabiarka Mesko, stół do rzepaku JD 480 cm do remontu. Olszewnica Tel. 609 633 599

SPRAWNA przyczepa wywrotka jednosiowa 3x1,8 ,silnik 11kW,kopaczka konna, burta rozrzutnika czarnabiałostocka Tel. 663 279 446

SPRZEDAM silniki elektryczne od 3 kW - 4 kW i większe wiertarkę stołową WS 15 i liny stalowe. Tel. 603 346 594

SPRZEDAM kultywator z wałkiem kruszącym, przetrząsaczozgrabiarka gwiazdowa, przetrząsacz do siana karuzelowy. Tel. 53 006 53 00

PŁUGI 4 x 40 zrywalne, agregat ścierniskowy, kosiarka sadownicza - rozdrabniacz, żmijka do zboża Tel. 661 899 344

TALERZÓWKA, rozsiewacz 2- talerzowy, owijarka do bel, sadzarka, wielorak - opielacz do warzyw Tel. 505 071 250

SPRZEDAM sadzarkę, glebogryzarkę Grudziądz 1.65 m, rozrzutnik obornika czarna białostocka, C330, opryskiwacz 400L, kosiarka rotacyjna 1.65m jak nowa. Tel. 509 832 339

SPRZEDAM kabina C330 kwadratowa, kosiarka 1.35 m Słupsk, rozsiewacz nawozu, obsypnik, kopaczka ciągnikowa, opony C330 tył, wóz na drewnianych kołach odrestaurowany. Tel. 509 832 339

SŁOMA/ Siano Sadzarka do ziemniaków Opsypniki do ziemniaków Zbiornik do chłodzenia mleka 300 Litrów Dojarka Nowa Karuzela do siana Zgrabiarka do siana Kombajn do kukurydzy Tel. 503 644 396

SPRZEDAM śrutownik bijakowy z silnikiem 11 kw, opryskiwacz 400 l 12 m, wialnia z silnikiem, pługi 2ki Grudziądz, brona talerzowa Akpil 8, siewnik poznaniak na skrzyni olejowej Tel. 517 642 344

SPRZEDAM sortownik do ziemniaków Tel. 508 028 553

SPRZEDAM maszynę szerokomłotną Kutnowianka stan dobry Tel. 81 857 41 49 , 667 668 575

SPRZEDAM przetrząsacz konny Tel. 81 857 41 49 , 667 668 575

PRZYCZEPA ZBIERAJĄCA 10/01 , górny zaczep,STAN DOBRY, obsypniki do ziemniaków 5, Tel. 81 857 41 49 , 667 668 575

SPRZEDAM zgrabiarkę Fella TS415DN, szer. robocza 4,15m. Sprawna, cicho pracuje. 7000zł-do uzgodn. Tel. 783 136 664

SPRZEDAM 2 opony ciągnikowe Petlas, używane, rozm. 16.9-348PR. 1000zł/szt. - do uzgodn. Tel. 783 136 664

SPRZEDAM silnik elektryczny 3kw i 1,5kw. Sprawne. Cena do uzgodn. Tel. 516 032 112

SPRZEDAM wał przekaźnika mocy WPT 540, nie używany,produkcji Sipma o dużej mocy,cena do uzgodnienia Tel. 692 248 759

PŁODY ROLNE

SPRZEDAM słomę i siano w belach, suche pod dachem. Słomę około 30 szt, siano ok 40 szt. Cena do uzgodnienia Tel. 669 459 755

SPRZEDAM ziemniaki sadzeniaki odmiana Wineta, Jurek i Soraja. Cena 30 zł / 100 kg. ok. Radzynia Pod. Tel. 505 424 216

SPRZEDAM siano pogodne pachnące: jęczmień, owies, pszenica, pszenżyto, możliwość transportu, Lubartów Tel. 508 631 372

SPRZEDAM siano bele 120/120 I skos z łąk gruntowych bardzo dobrej jakości cena 70 zł Mam również słomę 40 szt. po 30 zł. Tel. 690 475 254

SPRZEDAM siano 120x130-80 zł, słomę 120x130- 50zł. Olszewnica Tel. 609 633 599

SPRZEDAM. Pszenica, słoma, siano. Tel. 725 077 442

SPRZEDAM. Łubin, sorgo, groch dla ryb, jęczmień gołębiarski. Tel. 725 077 442

SPRZEDAM. Gorczyca, facelia, rzepak. Tel. 725 077 442

SŁOMA owsiana w belach 120/120 bardzo dobrej jakości, przechowywane w budynku, Turów Tel. 609 981 330

SPRZEDAM słomę bele 45 szt i siano bele 22 szt suche Glinny stok Tel. 73 379 87 11

SPRZEDAM ule z pszczołami lub bez (warszawskie zwykłe, 3 rodziny w ulu). Lubartów. Ul 300zł, pszczoły 400zł. Tel. 504 652 071

INNE

ODDAM bezpłatnie skrzynki drewniane po jabłkach o wymiarze 60x40x20. Tel. 507 114 046

SPRZEDAM zrzuty poroża łosia skandynawskiego. Tel. 789 244 885

KUPIĘ

KUPIĘ PRASĘ kostkującą, rolującą, siewnik, przyczepę, talerzówkę, glebogryzarkę,ciągnik z napędem i mały, kombajn zbożowy, ładowarka teleskopowa sprawne i uszkodzone, owijarkę do bel Tel. 503 643 162

PILNIE KUPIĘ każdy sprzęt ciągnik rolniczy, kombajn ziemniaczany sadzarkę sortownik, kopaczkę, glebogryzarkę talerzówkę prasę, przyczepę, wywrotkę, rozsiewacz RCW, gniotownik wialnię Tel. 512 598 054

REG

eprasa.pl 5773b75c02

UBOJNIA ZWIERZĄT RZEŹNYCH SP. ZO.O.
B.M. DOBROWOLSKIE
✕ skup bydła ✕ dorosłe
✕ byki ✕ skup koni
✕ jałówki
Kom. 511 660 072, 502 690 528
tel/ fax +48 25 797 41 38
e-mail: ubojniadobrowolska@o2.pl
Stare Kobiałki 106 21-450 Stoczek Łukowski



KUPIĘ CIĄGNIK, KOMBAJN,ŁADOWARKĘ TELESKOPOWĄ, KOPARKĘ, KOPARKO - ŁADOWARKĘ, MINI ŁADOWARKĘ - MANITOU, CASE, BOBCAT, MF, MATBRO, NEW HOLLAND I INNE W KAŻDYM STANIE. Tel. 607 876 449

KUPIĘ TALERZÓWKĘ, glebogryzarkę, kopaczkę, siewnik, agregat, ciągnik z turem, przyczepę, żmijkę do zboża Tel. 783 154 031

KUPIĘ skrzynki drewniane jedynki używane. Interesują mnie skrzynki w dobrym stanie, przechowywane pod dachem. Od 500 sztuk po większe ilości. Zapewniam własnym odbiór i transport. Tel. 607 329 393

KUPIĘ DRZWI DO CIĄGNIKA „T25" ORYGINALNE, CZĘŚCI DO KOSIARKI „OSA" SILNIK „ES" OD MASZYNY DO MŁÓCENIA Tel. 502 243 030

ZWIERZĘTA

SPRZEDAM kury nioski 70 tygodniowe, niosące. Cena 22 zł / szt. Puławy, Łuków, Lubartów, Radzyń Podl. Parczew część zachodnia. Możliwość dowozu Tel. 509 348 264

SPRZEDAM dwu miesięczne koźlęta białe,siwe czarne cena 100 zł szt. Okolice Milejowa sms po godz.20:00 Rasa anglonubijska i seaneńczyk Tel. 502 268 084

PILNIE sprzedam pszczoły warszawskie zwykłe. Powiat radzyński. Tel. 505 415 813

GOŁĘBIE Białe Pocztowe, Obrączkowane, bardzo ładne, cena do uzgodnienia , tel. 784-303-584 Tel. 784 303 584

SPRZEDAM rodziny pszczele,ramka dadana Parczew Tel. 513 773 490

SPRZEDAM króle olbrzym belgijski samce + samice 6-7 kg, siano w kostkach wysoka jakość cena do uzgodnienia miejscowość Nadzieja Tel. 603 263 560

SPRZEDAM pszczoły ulami- 7 rodzin, ramka warszawska poszerzana, plus ramki nadstawkowe. Cena 350 zł. Radzyń Podlaski Tel. 798 942 362

REKLAMA
DOCIEPLANIE BUDYNKÓW
SZYBKO • TANIO • SOLIDNIE
tel. 502 053 214
REG

SPRZEDAM owce kameruńskie. Ta rasa owiec nie wymaga strzyżenia. Powiat radzyński Tel. 517 985 814

SPRZEDAM klacz 5 lat rasy PKZ źrebna 10 mies. waga 950 kg, 3 źróbki- klaczki do 1 roku księga gł. na dopł kara, karogniada, kasztanka, ogier sokólski 2 lata księga główna karogniady Tel. 692 153 167

SPRZEDAM Źrebicę 2-letnią. Zimnokrwista, główna księga, chodzi w zaprzęgu. Tel. 53 503 65 27

SPRZEDAM króle rasy olbrzym belgijski samce 6 sz waga 6-7 kg cena do uzgodnienia Nadzieja Tel. 603 263 560

SPRZEDAM konie. Różny wiek.Od 1000zł.Sprzedam bele słomy 120x120 większa ilość ,60 zł za sztukę. Sprzedam ciągnik leyland sprawny 14000zł.Sprzedam prasę rolki sprawny13000zł. Tel. 695 643 352

SPRZEDAM 4 letnią krowę mleczną po wycieleniu z cielakiem lub bez. Tel. 607 521 766

SPRZEDAM tuczniki ekologiczne Tel. 73 030 26 66

SPRZEDAM krowę dwulatkę,rasy Angus, po wycieleniu,ok Kamionki , cena do uzgodnienia Tel. 886 373 095

MEDYCZNE

SPRZEDAM nowy wózek inwalidzki elektryczny firmy Timago. 3500zł. Tel. 692 896 768

HOBBY

SPRZEDAM 2 damki niemieckie rowery 28" cena do uzgodnienia Glinny stok Tel. 73 379 87 11

PRACA

DAM PRACĘ

OSOBA do sprzątania w lokalu gastronomicznym Panasówka Tel. 693 606 914

USŁUGI

BUDOWA, REMONT

MALOWANIE DACHÓW Tel. 516 964 592

FEST Bud od fundamentu po dach: budynki, garaże, domy, wiaty, zadaszenia Tel. 504 195 361

USŁUGI remontowo budowlane,wykończanie wnętrz,pokrycia dachowe-,elewacje,domki drewniane,karton gips ,płytki,całe woj.lubelskie Tel. 510 278 095

MALOWANIE dachów. Tel. 604 217 219

MALOWANIE dachów i elewacji, sprawnie, solidnie Tel. 607 337 546

MALOWANIE i mycie elewacji i dachów Tel. 722 722 404

CYKLINOWANIE bezpyłowe Tel. 605 660 777

SPRZEDAM deski suche dębowe i sosnowe plus grab opałowy okolice Radzynia Tel. 668 632 773

UKŁADANIE kostki brukowej. 729 833 916 Tel. 797 647 208

KLIMATYZACJE wycena, montaż, serwis USŁUGI ELEKTRYCZNE-:MONTAŻ I NAPRAWY INSTALACJI ELEKTRYCZNYCH, OKRESOWE POMIARY ELEKTRYCZNE. Tel. 507 851 227

SERWIS

NAPRAWA motocykli skuterów oraz Quadów. Uzgodnienia telefoniczne. Biłgoraj tel.532199173 Tel. 53 219 91 73

DOM

MEBLE

SPRZEDAM wersalkę, 4 fotele i 2 ławy. Tel. 507 114 046

SPRZEDAM regał pokojowy Fabryka w Swarzędzu, o wymiarach 3x2,10 m w bardzo dobrym stanie. Cena 400 zł Tel. 507 114 046

SPRZEDAM szafę dwudrzwiową. Tel. 507 114 046

STÓŁ okrągły rozkładany + 4 szt krzesła miękkie kpl. Sprzedam tanio Cena 420 zł. Radzyń Podlaski Tel. 500 611 235

AGD

SPRZEDAM lodówkę z szufladkowym zamrażalnikiem. Tel. 507 114 046

RTV

SPRZEDAM telewizor LG używany 42 cale Cena 200 zł Biłgoraj Tel. 57 620 39 70

URZĄDZENIA

SPRZEDAM Bojler-podgrzewacz ciepłej wody użytkowej (c.w.u.) pionowy, 200l. z grzałką firmy Elektroplasmet, stan bardzo dobry Tel. 605 288 379

OKLEJARKA do obrzeży meblowych MSU - 45 Cena 1100 zł; Frezarka do obrzeżny meblowych EKONO Jaroma Cena 2100 zł Tel. 606 141 210

MATERIAŁY BUDOWLANE

SPRZEDAM parkiet bukowy o wymiarach 7x40 cm, grubość 22mm, ilość 28m2. Cena 20 zł m2 Tel. 507 114 046

KRĘGI betonowe 80 na przejazdy Tel. 502 398 044

SPRZEDAM palety ze sklejki wymiar 230cm x110cm cena 35zł szt Tel. 698 001 820

SPRZEDAM cegłę białą pojedynczą ok. 2 tys.szt. Tel. 81 857 41 49 , 667 668 575

SPRZEDAM 3 nowe okna drewniane szer. 146 wys 144, c. do uzg. Tel. 793 441 927

INNE

SPRZEDAM stary niemiecki zegar ścienny. Lubartów. Tel. 789 244 885

ROZMAITOŚCI

SPRZEDAM deski suche dębowe i grabinę suchą i mokrą opałową, oraz siano w belach. Tel. 668 632 773

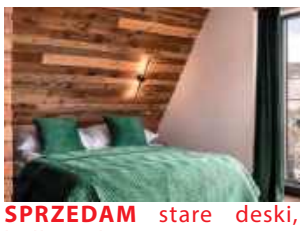

SPRZEDAM stare deski, belki i drewno na ściany, sufity, elewację boazeria do wystroju wnętrz. Możliwa wysyłka. Tel. 787 459 267 Email: dobrodrew@wp.pl www.dodrodrew.pl FB dobrodrew

FIRMA PHU „Zieliński" Oferujemy drewno opałowe w wałkach lub łupane. TRANSPORT HDS GRATIS.Cennik:

-grab	270	zł
-dąb	250	zł
-brzoza	240	zł
-olcha	230	zł
-sosna	200	zł

-osika 180 zł Tel. 81 857 51 33

GROSZEK POLSKI BARTEX GOLD, OGIEŃ ULTRA, ORZECH ULTRA SUCHY 3% popiołu, BRYKIET TORFOWY I DĘBOWY RUF. DOSTAWA 3zł/km. ŁUKÓW Tel. 604 652 819

PELLET SOSNOWY, REZULT, GRANULITA, BARLINEK, GOLD ENERGY, EPSERWIS, OLCZYK I DĘBOWY EDWOOD, A1 CERTYFIKAT DOSTĘPNY OD RĘKI. DOSTAWA SAMOCHÓD Z WINDĄ 3zł/km. ŁUKÓW Tel. 604 652 819

OBRZYNKI TARTACZNE Z ŁATY I GRUBE, Cena 150 zł za metr, dostawa 2-5 paczek, 4zł/km. Czarna ziemia, piasek, żwir, żużel od 3-12t. ŁUKÓW Tel. 604 652 819

DREWNO kominkowe i opałowe rąbane suche i mokre: SOSNA, BRZOZA, DĄB, GRAB, BUK. Dostępne od ręki. Transport min. 3m, 3zł/km. ŁUKÓW Tel. 604 652 819

SPRZEDAŻ rzeczy używanych: telewizory,lodówki meble: stoły, krzesła, komody itp. Rowery, kosiarki,krajzegi,silniki,motoreduktory, imadła używane z Niemiec.Łuków ul.Kanałowa 5A obok nowej Baltony. ...

KUPIĘ monety stare, różne, srebrne, złote. Tel. 663 050 052

SPRZEDAM hale rozebraną o pow. 340 m2 , wymiary: 9 m szer x 36 m dł x 4 m wys., zabudowana blachą, z projektem budowlanym oraz 2 zbiorniki po 10000 l metalowe po paliwie Tel. 694 934 748

W
To jest miejsce na Twoją reklamę

REKLAMA
PSYCHOTERAPIA
Małgorzata Orzechowska
Gabinet
Psychoterapii
Małgorzata Orzechowska
Psychoterapia indywidulana:
• depresja, zaburzenia lękowe, zaburzenia osobowości
• nadmierne zamartwianie się, poczucie bezsilności, brak nadziei na przyszłość, bezsenność, autoagresja, myśli samobójcze
• powtarzające się problemy w relacjach np. poczucie odrzucenia, konflikty, izolowanie się, lęk społeczny, trudność w stworzeniu stałego satysfakcjonującego związku
Terapia par:
• doświadczenie kryzysu w relacji
• częste konflikty
• zdrada
• poczucie wypalenia w związku
Łuków
ul. Rogalińskiego 8
Radzyń Podlaski
ul. Ostrowiecka 38
tel. 660 667 093
www.gabinetyterapii.pl

eprasa.pl 5773b75c02

WYWÓZ ZŁOMU
sprzętu AGD, RTV, gruzu, mebli, ubrań, sprzątanie piwnic, strychów, garaży, domów po lokatorach i zmarłych i inne

WYCINKA DRZEW
podcinanie, karczowanie, koszenie i sprzątanie działek, wywóz lub zrębkowanie gałęzi

PRACE ROZBIÓRKOWE
(stare domy, stodoły, komórki, szklarnie itp.)

MYCIE
malowanie elewacji, dachów itp.

ODŚNIEŻANIE
dachów, placów, wywóz śniegu

CAŁE WOJEWÓDZTWO
od 8 do 21
514-299-106

SZAMBA
PROSTOKĄTNE
6 m³, 8 m³, 10 m³
Z ATESTEM
Ulan Duży 64
Tel. 501 012 989
E-mail: przybysz.58@wp.pl
www.szambabetonoweulanduzy.pl

NAJTAŃSZY OPAŁ
Brykiet torfowy ekologiczny zamiennik węgla od 1000 zł/t
Brykiet drzewny RUF od 1300 zł/t
Pellet od 1500 zł/t
» DOSTĘPNY CAŁY CZAS «
504 458 111
www.zradzynia.pl
W ofercie folia stretch i bale do budowy domów
Radzyń Podlaski ul. Sitkowskiego 13

Media System
ALARMY I MONITORING
doradzamy
montujemy
serwisujemy
83 352 12 15
www.mediasystem-tdi.pl
ul. Pocztowa 4 Radzyń Poddlaski

Rok założenia 1983
STUDNIE
Mirosław Izdebski
Dąbrówka Stany 74

608 046 239, 504 320 592
✓ STUDNIE WIERCONE ✓ POMPY CIEPŁA
✓ DESZCZOWNIE ✓ ODWODNIENIA

TYGODNIK LOKALNY wspólnota
NADAJ OGŁOSZENIE
BEZ WYCHODZENIA Z DOMU

Wyślij SMS pod numer: **79567**
o treści: **WL.treść ogłoszenia**
np. wl.sprzedam audi A4, 97 r., benzyna gaz
Koszt SMS-a to **11,07** zł z VAT
Szczegółowy regulamin na 24wspolnota.pl

eprasa.pl 5773b75c02

Dwa szpitale, jedna szefowa.

Duża zmiana po nagłym odwołaniu dyrektora USK nr 4 w Lublinie

LUBLIN: Decyzją rektora Uniwersytetu Medycznego odwołany został dyrektor naczelny Uniwersyteckiego Szpitala Klinicznego nr 4. Miejsce Michała Szabelskiego zajmie - jako pełniąca obowiązki - Kamila Ćwik, która jest jednocześnie szefową szpitala dziecięcego.

Dyrektor szpitala odwołany

Rektor Uniwersytetu Medycznego w Lublinie prof. dr hab. n. med. Wojciech Załuska odwołał w środę (29 kwietnia) Michała Szabelskiego ze stanowiska dyrektora naczelnego Uniwersyteckiego Szpitala Klinicznego nr 4 przy ul. Jaczewskiego w Lublinie. Szefem placówki był od kwietnia 2024 roku i został wówczas powołany na 6-letnią kadencję, w wyniku konkursu na stanowisko. Jeszcze dzień przed odwołaniem - we wtorek reprezentował szpital przy ul. Jaczewskiego na konferencji prasowej, w której brali udział też prezydent Lublina - Krzysztof Żuk i wojewoda lubelski - Krzysztof Komorski.

Tymczasem - teraz pełniącą obowiązki dyrektora USK nr 4 została Kamila Ćwik. Jest obecnie dyrektorem Uniwersyteckiego Szpitala Dziecięcego przy ul. Gębali. Uczelnia jest podmiotem tworzącym dla obu tych placówek oraz dla USK nr 1 w Lublinie.

Prof. Załuska argumentował, że Kamila Ćwik pomoże w tzw. okresie przejściowym. Do czasu rozstrzygnięcia konkursu na nowego dyrektora, wesprze swoim doświadczeniem, które dotyczy przede wszystkim tego, co się dzieje w „naszej rodzinie szpitali klinicznych".

- Ta idea jest związana z pewną perspektywą dotyczącą połączenia sił i kompetencji. Nie mówię jeszcze o połączeniu bezpośrednim szpitali, a o wszelkich sposobach integracji, konsolidacji zasobów w sensie organizacyjnym. Po to, żeby nasi pacjenci mieli pełną bazę opieki niezależnie od wieku. Począwszy od szpitala dziecięcego. Mieliśmy duży problem z tak zwanymi młodymi dorosłymi, czyli tymi, którzy potrzebowali pomocy w kilku specjalizacjach, m.in. w nefrologii, anestezjologii, w ortopedii. Wkraczali oni w wiek dorosły i wymagali jeszcze pozostania w rękach specjalistów z obszaru pediatrii - wyjaśniał na środowej konferencji prasowej, prof. Wojciech Załuska.

Nie jest to pierwsza sytuacja, gdy dwoma szpitali w Lublinie kieruje jedna osoba. Dyrektorem Centrum Onkologii Ziemi Lubelskiej i Wojewódzkiego Szpitala Specjalistycznego jest Piotr Matej. Obie te placówki podlegają marszałkowi województwa lubelskiego.

„To dobry kierunek"

Rektor podkreślił, że ta integracja to też możliwość wykorzystania lepszej kompetencji zespołów i w zakresie leczenia dotyczące aktywności klinicznej, jak też aktywności edukacyjnej. Przypomniał, że uczelnia w tym roku obecnym roku akademickim ma najwięcej studentów w historii. Powiedział, że jednostki Uniwersytetu są bardzo przeciążone, jeśli chodzi o liczbę studentów. Uczelnia chce zapewnić im właściwe warunki edukacji, aby mogli otrzymywać możliwość dostępu w zasadzie do wszystkich procedur ważnych w procesie edukacji.

Dopytywany o przyczynę odwołana dyrektora USK nr 4 odpowiedział, że jest to sprawa „chęci do przeniesienia naszych inicjatyw wokół innej problematyki". - Doceniamy to, co dyrektor zrobił dotychczas. Natomiast szukamy różnych nowych rozwiązań. On jest dalej naszym pracownikiem uczelni - dodał rektor.

Jednocześnie zapowiedział, że w kwestii procesu ściślejszej integracji szpitali - trwają prace, a uczelnia ma „pewne koncepcje" co chciałaby zrobić.

Nowa szefowa USK nr 4 o współpracy szpitali

Ćwik pytana o to, jak pacjenci szpitala dziecięcego skorzystają na tym, że dyrektor tej placówki została szefową USK nr 4, odparła, że „nasi pacjenci to osoby do 18. roku życia, natomiast mamy też podopiecznych, którzy potrzebują opieki dłużej, niż 18. rok życia".

- Często chodzi o osoby z chorobami przewlekłymi. Zatem mamy nadzieję, że współpraca między tymi dwoma szpitalami spowoduje, że tacy pacjenci przejdą płynnie z jednej do drugiej placówki. Przed rozpoczęciem leczenia w szpitalu dla dorosłych (USK nr 4 - przyp. red.) nastąpi „przekazanie" pacjenta, który tzw., suchą stopą zmieni swojego lekarza prowadzącego, ale w taki sposób, by tego nie odczuł. Nasi pacjenci ze szpitala przy ul. Gębali, są przyzwyczajeni do tych dziecięcych warunków. Dlatego często przejście dla nich do szpitala dla dorosłych jest po prostu szokiem - zmianą formy komunikacji, sposobu porozumiewania się. Stąd chcemy, aby cały te proces przebiegł w jak najmniejszym stresie dla naszych pacjentów - przekonywała Kamila Ćwik.

Joanna Niećko

Premiera nowego singla „Nie daj się prosić"

Daniel Biczak z zespołu Piękni i Młodzi podbija majówkę

Rozpoczęcie tegorocznej majówki przyniosło fanom muzyki tanecznej niemałą niespodziankę. Zespół Piękni i Młodzi, będący jednym z filarów polskiej sceny muzyki rozrywkowej, zaprezentował swój najnowszy utwór zatytułowany „Nie daj się prosić".



Fot.Kadr z klipu

Premiera, która miała miejsce dosłownie na moment przed rozpoczęciem długiego weekendu, odbiła się szerokim echem w ogólnopolskich mediach muzycznych i na branżowych portalach

Premiera, która miała miejsce dosłownie na moment przed rozpoczęciem długiego weekendu, odbiła się szerokim echem w ogólnopolskich mediach muzycznych i na branżowych portalach.

Jednakże dla czytelników „Wspólnoty" oraz mieszkańców naszego regionu muzyczna nowość tej formacji ma wymiar szczególny. Z jakiego powodu? Jeden z głównych wokalistów grupy, Daniel Biczak, od kilku lat jest mieszkańcem Łęcznej. Jego codzienna obecność w naszym mieście sprawia, że ogromne artystyczne sukcesy zespołu nabierają dla nas niezwykle lokalnego i bliskiego charakteru.

Daniel Biczak to postać świetnie znana sympatykom muzyki tanecznej w całym kraju. Choć jego zawodowe życie ściśle wiąże się z trasami, setkami zagranych koncertów, na swoje miejsce do życia wybrał właśnie Łęczną.

Sama piosenka „Nie daj się prosić" to niezwykle przemyślany krok formacji w stronę nowoczesnego brzmienia. Jak trafnie zauważają recenzenci, zespół zaserwował swoim słuchaczom utwór o wyjątkowo klubowym, wręcz typowo tanecznym i europejskim charakterze. Trzon formacji, który oprócz naszego mieszkańca tworzą Magdalena Narożna i Daniel Wilczewski, świadomie unowocześnia aranżacje, aby perfekcyjnie odpowiadały one dzisiejszym standardom rynku muzycznego. Produkcja odchodzi od najbardziej surowych form tradycyjnego disco polo, wyróżniając się wyrazistym oraz bardzo przestrzennym dźwiękiem.

Członkowie zespołu nie ukrywają, że nowa kompozycja ma jasno nakreślony cel – ma pobudzać widownię do swobodnego tańca i gwarantować dobrą zabawę. Warstwa tekstowa stawia na bezpośredni przekaz, który w stu procentach wpisuje się w zbliżający się wielkimi krokami letni sezon. Zespół, mający na swoim koncie przeboje jak „Niewiara", „Kocham się w Tobie" czy „Jak w bajce", po raz kolejny wykazuje się doskonałym wyczuciem potrzeb swoich słuchaczy. Proste, wpadające w ucho słowa oraz rytm, który natychmiast porywa do tańca, tworzą wspólnie gotowy przepis na kolejny wielki przebój o wielomilionowych odsłonach.

Premierze radiowej i streamingowej towarzyszyła także publikacja oficjalnego teledysku. Od pierwszych godzin po debiucie na platformie YouTube klip zbiera bardzo pozytywne recenzje od fanów. Teledysk znajdziemy na popularnych platformach streamingowych.

Grzegorz Kuczyński

REG

eprasa.pl 5773b75c02

Wyższa Szkoła Gotowania na Gazie - spotkanie CXCII

Wiosna się zaczęła. Młody bób już jest

Oczywiście istnieje poważny spór w narodzie, jak jest lepiej jeść bób: ze skórką czy bez. Młody, taki właśnie majowy, zdecydowanie pojadam w całości, ale reszta rodziny domaga się, żeby im jednak obierać. Jesienią, kiedy skórka jest twardsza i włóknista, wyboru w zasadzie nie ma... Dziś ponamawiam, żeby podać go, włoską modą, z makaronem. Który oczywiście zrobimy sobie sami.

Młody bób wystarczy pogotować dosłownie przez **minutę albo dwie w osolonym wrzątku**, a jeszcze lepiej na parze. Nie róbmy tego za długo: nie chcemy, żeby nam się rozpadł. Lekko przestudzony łatwo rękami obieramy.

Bób tworzy doskonałą parę z suszonymi pomidorami pokrojonymi w paseczki. Rozgrzewamy więc na patelni **odrobinę masła**, dodajemy **nieco oliwy** (albo olej spod rzeczonych pomidorów), wrzucamy na to **bób i pomidory**, do tego odrobinę soli, **natki pietruszki i posiekanego czosnku**. Razem przez chwilę podgrzewamy i dodajemy nieco **słodkiej śmietanki 30** albo - bo to w gruncie rzeczy podobny skutek - solidną łyżkę serka mascarpone.

Ale makaron zróbmy sobie sami. Proponuję **tagliatelle. Grubość po ugotowaniu to około 2 mm, szerokość 0,8 cm**. A co będzie, jeśli zrobimy szersze albo węższe? Nic strasznego, a nawet same fajne rzeczy wyjdą: jeśli pokroisz cieniej - to będzie fettuccine, jeżeli grubiej - papardelle. Też nieźle.

W ramach akcji „mechanizacja w domu i zagrodzie" wymyślono rozmaite maszynki do produkcji makaronu, które mają różne opcje wałkowania, sprasowywania, a potem nawet cięcia do odpowiednich formatów. Jakoś nigdy się do nich nie przekonałem. Zawsze odnosiłem wrażenie, że więcej potem energii i czasu trzeba poświęcić na ich domycie i konserwację. Jak mawiał największy polski filozof XX wieku Kaźmierz Pawlak z Krużewnik (a w istocie z Gnojna na północnej Lubelszczyźnie...): „Wymyślili te durackie maszyny, bo siły w ręcach nie mieli!".

Porządny włoski makaron wyjść może tylko z **mąki typu 00.** Na szczęście jest już ona obecna w każdym niemal sklepie, często bywa opisywana jako „do pizzy".

Proporcja jest prosta: **na 100 gramów mąki jedno jajko** i **płaska łyżeczka wody**. Wszystko w temperaturze pokojowej. Kiedy składniki się wstępnie wymieszają, dajemy **odrobinę soli** - nie po to, żeby posolić, a żeby podkręcić smaki. Wyrabiamy rękami, aż uzyskamy zwarte, jednorodne, elastyczne, **poddające się formowaniu ciasto**. Jeżeli będzie za twarde, nie będzie się przyjemnie uginać pod rękami - jeszcze kropelka wody. Kiedy już jesteśmy zadowoleni z efektu, owijamy kulę ciasta folią i odkładamy **na 40 minut do lodówki.**

Potem zaś wyciągamy stolnicę, podsypujemy mąką i wałkujemy **na grubość około 1-1,5 mm**. Czyli ma być świat widać. Odkładamy, żeby obeschło, jeżeli mamy możliwość, to można powiesić arkusz na chwilę, jak pranie, ja mam specjalny kij w kącie spiżarni... Kiedy już na powierzchni są suche, **zwijam plaster w rulon i ostrym nożem wycinam makaron**. Szerokość pasków nieco mniej niż centymetr.

Gotowanie zupełnie klasyczne. W dużym garnku zagotowujemy litr wody na każde 100 gramów gotowego makaronu. Kiedy zabulgoce, to solimy i zmniejszamy ogień, wrzucamy nasze paseczki. Gotujemy krócej niż suszony sklepowy, **mniej -więcej 3 minuty**. Uwaga - wyjmujemy taki dość mocno al dente, bo jeszcze będzie miał chwilę, żeby „dojść" z sosem na patelni, a najgorsze, co może się zdarzyć, to miękka klucha.

I wielki finał, grande finale: **kilka łyżek wody spod gotowania makaronu** przerzucamy na patelnię i mieszamy do uzyskania jednolitej emulsji. Przerzucamy makaron do sosu, mieszamy - żeby każdy kawałek był oblepiony - **i podajemy.**

Zbigniew Smółko

makaron tagliatelle
500 gramów mąki 00
5 średnich jajek
sól
ewentualnie kilka łyżek wody
Sos
500 gramów surowego bobu
100 gramów suszonych pomidorów w oliwie
100 ml śmietany 30
masło, oliwa
sól, pieprz, czosnek, suszone oregano



KRZYŻÓWKA

¯agli nie wydmie	23	Dopin-guje z trybun		Marszo-wy w wojsku	Dzielni-ca Kra-kowa	OdpowiedŸ na cios / Deptak handlowy			Ringo, gra³ z Len-nonem	Miniony nie wraca / Okrutne rz¹dy			Uraz, obra¿e-nie cia³a		Blizna po ranie ciêtej					
18	9		13			"Dieta" katolika	17	6			Uk³ad szczêk		10							
Coœ z dawnej epoki		Sztywni w³osy / Nocna ma³pka											Potwór, stra-szyd³o		Komicz-na scenka					
Inaczej Troja			21			Polska wywrot-ka				8	Mglista wstêga / Dawny Polak		4							
		14				Cenny gobelin z Wawelu						Przywi-dzenie, majak								
Jêzyk s³ysza-ny w Atenach	Rozk³a-dany na pla¿y		Jest nim kszyk	Mitycz-na wyspa Odysa		Me³y owies / Blizna				12		Jest bez szat								
Nazwis-ko z "Klanu"							Przed siewem	Œmieræ dla lekarza	S³odki z rabatki / Na ni¹ kawa					Niva lub Samara	Np. deszcz	Czeka winn¹				
	3				Podzia³ partii na stron-nictwa			1				Chmara ludzi, œcisk		2	11					
Czapka z antenk¹		Roboty na zes³aniu							16	Imituje towar skle-powy										
7					Skarga biednej psiny				20			Grozi na pla¿y								
Buda na bu-dowie		Carlos, gita-rzysta	22					15		Flota wojen-na Filipa II				19	5					

1	2	3	4	5	6	7	8	9	10	11	12	13	14	15	16	17	18	19	20	21	22	23

REG

eprasa.pl 5773b75c02