PONIEDZIAŁEK
13|07|2026

GAZETA OLSZTYŃSKA

140 lat

GAZETA CODZIENNA WARMII I MAZUR WYDAWANA OD 1886 r.

cena 4,99 zł (w tym 8% VAT)

ISSN 0137-9127

ISSN 0137-9127 NR INDEKSU 350176 \\\ NR 106 (21 705)

INSTYTUT PAMIĘCI NARODOWEJ

WOŁYŃ

PAMIĘTAMY 1943

Kolejny hotel nad jeziorem Ukiel \4

Straż miejska się zbroi \4

Gdzie w Olsztynie najlepiej zdano maturę? \10

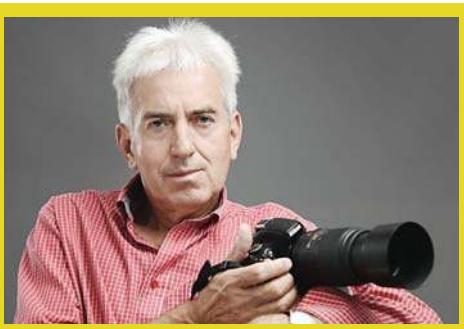

Korzenie Henryka Ciruta. O wystawie, której jeszcze nie ma \12

eprasa.pl 57a49ff80e

„NIEWIEDZA O ZAGINIONYCH PODWAŻA REALNOŚĆ ŚWIATA"

Wiedza, prawda i pamięć o ofiarach zbrodni wołyńskiej jest po to, byśmy mogli myśleć o naszej przyszłości – powiedział prezydent Karol Nawrocki podczas obchodów Narodowego Dnia Pamięci o Polakach – Ofiarach Ludobójstwa dokonanego przez OUN i UPA na ziemiach wschodnich II Rzeczypospolitej Polskiej.

Uroczystości odbyły się w Zespole Cerkiewnym w Radruży (woj. podkarpackie). Rozpoczęły się od złożenia przez prezydenta Karola Nawrockiego wieńców przy pomniku upamiętniającym mieszkańców Radruża, zamordowanych przez OUN-UPA, a także na grobie Zofii, Stefana, Marii i Jadwigi Romaników oraz Stefana Gołębia, na tzw. dużym cmentarzu w Zespole Cerkiewnym, za cerkwią św. Paraskewy.

Fot. Darek Delmanowicz/PAP

Prezydent Karol Nawrocki w Radruży

Podczas przemówienia prezydent przypomniał słowa poety Zbigniewa Herberta, że „niewiedza o zaginionych podważa realność świata". - Jesteśmy właśnie tutaj po to, aby realność i rzeczywistość współczesnego i przyszłego świata wybrzmiała. Bo nie zgadzamy się na to, aby zapomnieć o 120 tysiącach Polaków, cywilów, kobiet, dzieci, pomordowanych w brutalny sposób przez ukraińskich nacjonalistów – mówił prezydent Nawrocki, po czym przekonywał, że „ta wiedza, ta prawda i ta pamięć jest po to, abyśmy mogli myśleć także o naszej przyszłości".

- Dlatego w ten symboliczny dzień 11 lipca wspominamy dzisiaj wszystkie ofiary ukraińskich nacjonalistów, które ginęły i na Wołyniu, i na południu Polesia, i w Małopolsce Wschodniej, i na dzisiejszej pięknej ziemi lubaczowskiej - powiedział prezydent, który podkreślił, że wie i rozumie doskonale, jaką traumę niosą rodziny polskie w XXI wieku w związku ze zbrodniami dokonanymi przez OUN i UPA.

- Bo tym, którzy mówią o dzisiejszej geopolityce, o świecie wojny, którzy mówią o racji stanu, chcę przypomnieć, że śmierć 14-letniej Jadwigi Romanik - w zakresie jej progu bólu, tego, co przeżywali jej rodzice, w zakresie tego, co czuła w swoim sercu, gdy mordowali ją ukraińscy nacjonaliści - jest tą samą śmiercią, której dziś doświadczają 14-letni Ukraińcy z rąk bandytów Federacji Rosyjskiej - powiedział Karol Nawrocki.

Prezydent pytał, czym te śmierci się różnią. - Śmierć z wczoraj jest czymś łagodniejszym niż śmierć z jutra? Płacz i cierpienie rodzin, ból, upodlenie? Dlatego musimy mówić jasno: tak, pamięć, historia i prawda o ludobójstwie wołyńskim kształtuje przyszłość. Jesteśmy tu dla przeszłości, ale też dla przyszłości, która jest tu z nami, dla naszych dzieci - oświadczył Karol Nawrocki, który zaznaczył, że nie można zgodzić się na przywoływanie w Polsce czerwono-czarnej flagi UPA. Podkreślił, że w barwach tych zamyka się cała ideologia ukraińskiego nacjonalisty mordującego polskie kobiety i dzieci. Wskazał, że estetyka czerwono-czarnej flagi UPA nawiązywała do tego, co Niemcy nazywali ziemią i krwią.

– Pod tą czerwono-czarną flagą, której nie chcemy widzieć w Polsce – i zrobię wszystko, żeby nie było jej w Polsce. Wierzę, że polski parlament przyjmie ustawę, bo to flaga Blut und Boden. To mówiła ta flaga i w niej zamknęła się i zamyka dziś cała ideologia ukraińskiego nacjonalisty, który mordował polskie kobiety i dzieci – powiedział, nawiązując do prezydenckiego projektu nowelizacji ustaw o Instytucie Pamięci Narodowej – Komisji Ścigania Zbrodni przeciwko Narodowi Polskiemu oraz Kodeksu karnego.

Prezydent przypomniał, że wśród ofiar ukraińskich nacjonalistów byli również sprawiedliwi Ukraińcy.

Podkreślił też, że Polacy nie oskarżają „całego narodu ukraińskiego, lecz banderowską ideologię, tych którzy mordowali i przywołują czerwono-czarne barwy w XXI wieku".

– Na to po prostu nie można się zgodzić, bo pochwała ludobójstwa albo odwracanie głowy jest zachętą do kolejnego ludobójstwa – podsumował prezydent. **PAP/RED.**

Fot. PAP/Piotr Nowak

Uroczystość przy stołecznym Pomniku Ofiar Ludobójstwa dokonanego przez nacjonalistów ukraińskich na obywatelach II Rzeczypospolitej Polskiej

PREMIER: ZAMORDOWANI NIE MOGĄ POZOSTAĆ BEZIMIENNI

fot. PAP/Leszek Szymański

Premier Donald Tusk nazwał zbrodnię wołyńską „ludobójstwem dokonanym przez ukraińskich nacjonalistów na Polakach i obywatelach polskich, innych narodowości". Zapowiedział, że w Warszawie stanie „Mur Pamięci z wiecznym ogniem i nazwiskami każdej odnalezionej i zidentyfikowanej ofiary".

- Zamordowani nie mogą pozostać bezimienni, nie mogą zostać bez godnego pochówku (...). Jako premier polskiego rządu podjąłem skuteczne starania o wznowienie po latach poszukiwań i ekshumacji ofiar zbrodni wołyńskiej, a także innych naszych ofiar wojen XX wieku na Ukrainie, których ciała nie zostały wcześniej godnie pochowane w grobach - powiedział premier w nagraniu na X.

Na te słowa zareagował rzecznik prezydenta Rafał Leśkiewicz, który zarzucił premierowi manipulację. „Premier Donald Tusk w dzisiejszym przesłaniu mówi, że dzięki jego staraniom wznowiono prace poszukiwawcze i ekshumacyjne na Wołyniu. Co za bezczelność" - napisał na X.

Leśkiewicz zaznaczył, że ponowne zgody władz Ukrainy „to efekt spotkania prezydentów Polski i Ukrainy 19 grudnia 2025 r. w Warszawie". „Od tego czasu Instytut Pamięci Narodowej otrzymał kilka zgód, dzięki którym przeprowadzono prace chociażby w Ostrówkach, Woli Ostrowieckiej czy Hucie Pieniackiej. Proces uzyskiwania kolejnych zgód jest w trakcie realizacji. Nawet w takim dniu, dniu zadumy i modlitwy, premier polskiego rządu nie mógł się powstrzymać od manipulacji" - napisał Leśkiewicz.

PAP/RED.

WYDAWCA GALINDIA Sp. z o.o. ul. Tracka 7b, 10-364 Olsztyn

Maciej Matera redaktor naczelny zarzad@gazetaolsztynska.pl

DYREKTOR BIURA REKLAMY Agnieszka Weder-Grygielewicz a.weder@gazetaolsztynska.pl 885 998 201

Michał Podolak, zastępca red. naczelnego

Zuzanna Leszczyńska, zastępca red. naczelnego

REDAKTORZY WYDANIA Michał Podolak, Igor Hrywna, Artur Dryhynycz — wydawca@gazetaolsztynska.pl, sport@gazetaolsztynska.pl

WYDANIE ONLINE Ania Głazek — internet@gazetaolsztynska.pl 519 839 562

GAZETAOLSZTYNSKA.PL redakcja@gazetaolsztynska.pl tel. 502 499 515

PRENUMERATA E-WYDAŃ prenumerata@gazetaolsztynska.pl 502 499 531

REKLAMA W OLSZTYNIE ul. Tracka 7b tel. 885 998 201 reklama@gazetaolsztynska.pl

CENTRALNE BIURO OGŁOSZEŃ tel. 514 800 517

REDAKCJA W ELBLĄGU Ewelina Gulińska ul. Rybacka 35 82-300 Elbląg tel. 505 766 681 gazeta@dziennikelblaski.pl

REKLAMA W ELBLĄGU Elwira Kowalska ul. Rybacka 35, 82-300 Elbląg tel. 604 408 305 reklamy@dziennikelblaski.pl

PRENUMERATA E-WYDAŃ prenumerata@dziennikelblaski.pl 502 499 531

DRUK Polska Press Sp. z o.o. Oddział Poligrafia Drukarnia w Białymstoku Ignatki, ul. Przemysłowa 26 16-001 Kleosin

Redakcja nie zwraca niezamówionych tekstów oraz zastrzega sobie prawo dokonywania skrótów w publikowanych listach i nadesłanych materiałach. Redakcja nie odpowiada za treść ogłoszeń. Wydawca zastrzega sobie prawo odmowy przyjęcia ogłoszenia sprzecznego z zasadami moralnymi lub prawem.

eprasa.pl 57a49ff80e

ODDALI HOŁD OFIAROM BANDEROWSKIEGO LUDOBÓJSTWA

W niedzielę w samo południe uczestnicy społecznych obchodów 83. rocznicy Krwawej Niedzieli oddali w Olsztynie hołd ofiarom ludobójstwa dokonanego przez OUN-UPA. Pod obeliskiem na cmentarzu przy ul. Poprzecznej złożyli kwiaty, zapalili znicze i modlili się.

Uroczystość na cmentarzu komunalnym poprzedziła msza święta w kościele Najświętszego Serca Pana Jezusa. Wierni modlili się w intencji Polaków zamordowanych na Wołyniu i w Małopolsce Wschodniej. Po nabożeństwie uczestnicy przeszli na cmentarz przy ul. Poprzecznej, pod obelisk będący symbolicznym miejscem pamięci ofiar.

Zanim złożono wieńce i zapalono znicze, odbyły się okolicznościowe przemówienia.

— Jesteśmy tutaj jak co roku, po raz kolejny — mówił Piotr Cezary Lisiecki, wieloletni prezes olsztyńskiego oddziału Towarzystwa Miłośników Wołynia i Polesia. Przypomniał też o Ukraińcach, którzy próbowali ratować polskich sąsiadów. Wielu z nich za okazane człowieczeństwo zapłaciło życiem.

Hołd pomordowanym oddał poseł Artur Chojecki z Prawa i Sprawiedliwości. Głos zabrali również przedstawiciele Konfederacji Korony Polskiej, Ruchu Narodowego i Konfederacji oraz społecznicy z Olsztyna i innych miejscowości Warmii i Mazur. Obecni byli reprezentanci różnych stowarzyszeń i środowisk politycznych.

Przemawiał także dr hab. Karol Sacewicz, prof. UWM, naczelnik Delegatury Instytutu Pamięci Narodowej w Olsztynie. W imieniu IPN złożył pod obeliskiem kwiaty. Dwa dni wcześniej, 10 lipca, w siedzibie delegatury odbyło się spotkanie poświęcone zbrodni wołyńskiej. Rozmowę z Piotrem Cezarym Lisieckim prowadził Karol Sacewicz. Wydarzenie wzbudziło duże zainteresowanie, a wśród słuchaczy byli potomkowie ofiar.

Rocznicę uczczono także w innych miejscach województwa. W Elblągu kwiaty złożono przy pomniku Polskiego Państwa Podziemnego na skwerze rotmistrza Witolda Pileckiego. Uroczystości odbyły się również w Bartoszycach.

Tegorocznym obchodom towarzyszyło napięcie związane z polityką pamięci na Ukrainie. W Olsztynie wybrzmiał sprzeciw wobec honorowania postaci i formacji związanych z OUN-UPA. W maju 2026 roku jednej z ukraińskich jednostek specjalnych nadano imię „Bohaterów UPA".

Krwawa Niedziela 11 lipca 1943 roku była kulminacją skoordynowanych napadów na około sto polskich miejscowości. W ludobójstwie na Wołyniu i w Małopolsce Wschodniej zginęło ponad 100 tys. Polaków. Ofiarami zbrodniczej, skrajnie nacjonalistycznej ideologii OUN-UPA byli także Ukraińcy, którzy ostrzegali Polaków, ukrywali ich lub pomagali im w ucieczce. **JAN BERDYCKI**

Fot. FB/IPN, fotoedycja SK

JAROSŁAW KACZYŃSKI: UKRAINA NIE MOŻE WEJŚĆ DO UE Z BAGAŻEM BANDERYZMU

Ukraina nie może wejść do UE z bagażem banderyzmu - powiedział prezes PiS Jarosław Kaczyński podczas uroczystości upamiętniających Polaków pomordowanych podczas rzezi wołyńskiej. My zrobimy wszystko, by nie weszła, jeśli się z tego nie wycofa - dodał Jarosław Kaczyński.

W 83. rocznicę „Krwawej niedzieli" politycy PiS, w tym prezes Jarosław Kaczyński i wiceprezes Przemysław Czarnek, złożyli kwiaty pod Pietą Wołyńską w Chełmie, pomnikiem upamiętniającym Polaków pomordowanych podczas rzezi wołyńskiej.

Prezes PiS podkreślił, że zbrodnia wołyńska została popełniona z premedytacją, była zaplanowana i niebywale bestialska. - To są fakty. (...) I są problemy, które stoją przed nami związane z pochowaniem, oddaniem czci tym, którzy zostali zamordowani, związane z pamięcią i upowszechnieniem tej pamięci - wskazał Jarosław Kaczyński, po czym dodał, że problemem jest też gloryfikacja zbrodniarzy, która ma obecnie miejsce w Ukrainie i w której uczestniczą władze Ukrainy z prezydentem Wołodymyrem Zełenskim na czele. Jarosław Kaczyński nawiązał w ten sposób do decyzji Zełenskiego ws. nadania elitarnej ukraińskiej jednostce wojskowej nazwy „Bohaterów UPA".

Jarosław Kaczyński przyznał, że Ukraińcy wykazują ogromną odwagę w wojnie z Rosją, ale nie może to usprawiedliwiać gloryfikacji zbrodniarzy.

Prezes PiS powiedział, że odpowiedź na decyzję Zełenskiego może i powinna być nie tylko w sferze słów i pamięci, ale także w sferze politycznej. - Musimy wiedzieć jedno, (...) Ukraina nie może wejść do Unii Europejskiej, do wspólnoty państw cywilizowanych z tym bagażem, nie może wejść z banderyzmem i my zrobimy wszystko, żeby nie weszła, jeżeli się z tego wszystkiego nie wycofa. Jeżeli polskie ofiary nie zostaną odnalezione, pochowane i jeżeli nie będzie oddawana im cześć, także przez Ukraińców - mówił prezes PiS i dodał, że innej odpowiedzi być nie może.

Jarosław Kaczyński przypomniał o zapowiedzi złożenia przez PiS projektu uchwały Sejmu w sprawie „sprzeciwu wobec członkostwa Ukrainy w Unii Europejskiej w związku z gloryfikacją sprawców zbrodni wołyńskiej, ludobójstwa wołyńskiego".

Z kolei Przemysław Czarnek zadeklarował, że jedną z pierwszych decyzji rządu PiS, po wygranych przyszłorocznych wyborach, będzie przywrócenie pełnego finansowania budowy Muzeum Ofiar Rzezi Wołyńskiej oraz Centrum Prawdy i Pojednania im. Lecha Kaczyńskiego w Chełmie.

W 2023 roku ówczesny minister kultury Piotr Gliński (PiS) przyznał miastu Chełm 180 mln zł dotacji na budowę Muzeum Pamięci Ofiar Rzezi Wołyńskiej oraz Centrum Prawdy i Pojednania. Po zmianie władzy, ówczesny minister Bartłomiej Sienkiewicz (KO) cofnął decyzję ws. dotacji. Miasto skierowało sprawę do sądu; Sąd Apelacyjny w Lublinie odrzucił jednak zażalenie.

W marcu tego roku wicepremier, szef MON Władysław Kosiniak-Kamysz i prezydent Chełma Jakub Banaszek podpisali list intencyjny ws. utworzenia muzeum. **PAP/RED.**

eprasa.pl 57a49ff80e

STRAŻ MIEJSKA SIĘ ZBROI

Zakup kilkudziesięciu kamizelek kuloodpornych to jedna z większych inwestycji olsztyńskiej straży miejskiej w bezpieczeństwo, ale nie tylko.

Fot. Straż Miejska Olsztyn

Olsztyńscy strażnicy miejscy zyskają dodatkowy sprzęt ochronny, który pozwoli im bezpiecznie działać w warunkach zagrożenia lub ewentualnych zamieszek. W pierwszej kolejności zakupione zostaną kamizelki kuloodporne. W tej sprawie rozpisany został już przetarg. – Chodzi o 50 sztuk takich kamizelek – wyjaśnia Jarosław Lipiński, komendant Straży Miejskiej w Olsztynie.

Dodaje, że na co dzień ten sprzęt nie będzie stosowany np. podczas patrolowania ulic. – Kamizelki będą wykorzystywane m.in. przy ochronie mienia komunalnego lub konwojowaniu pieniędzy – precyzuje.

To niejedyny planowany zakup. Kolejny dotyczy zakupu kompletów kamizelek kuloodpornych wraz z hełmami. – Dojdą do tego również specjalistyczne zestawy ratownicze – informuje komendant Lipiński. – Zostanie wyposażony w nie każdy nasz radiowóz.

Chodzi o zestaw ratownictwa medycznego PSP R1. Służy on między innymi do tamowania krwotoków, zabezpieczania dróg oddechowych, unieruchamiania złamanych kończyn czy kręgosłupa oraz opatrywania ran.

Inwestować w bezpieczeństwo zamierzają również miejskie spółki: Przedsiębiorstwo Wodociągów i Kanalizacji oraz Miejskie Przedsiębiorstwo Energetyki Cieplnej. Wodociągi planują zakup stacjonarnych i przewoźnych agregatów prądotwórczych oraz pięciu beczkowozów do przewozu wody pitnej, a także pił, osuszaczy powietrza, pomp do brudnej wody, nagrzewnic oraz zasilaczy awaryjnych. Jeżeli chodzi o MPEC, to spółka ta zakupiła już kontenerowe kotłownie olejowe. Mają posłużyć do ogrzania wytypowanych obiektów na wypadek, gdyby w mieście zabrakło prądu, wody lub gazu.

Łącznie Olsztyn wyda na zakup sprzętu związanego z zapewnieniem bezpieczeństwa około 13 mln zł. Około 10 mln zł z tej puli pochodzi z „Programu ochrony ludności i obrony cywilnej na lata 2025-2026". Lista planowanych działań obejmuje 70 pozycji. Nowy sprzęt dostaną także m.in. Miejski Szpital Zespolony i Komenda Miejska Państwowej Straży Pożarnej. Środki przeznaczone zostaną również na urządzenie schronów dla ludności. Budowa jednego z nich planowana jest pod Placem Dunikowskiego. **GS**

KOLEJNY HOTEL NAD JEZIOREM UKIEL

Trwa zabudowa brzegów jeziora Ukiel. Ratusz wydał właśnie pozwolenie na budowę hotelu.

Fot. Andrzej Sprzączak

Jezioro Ukiel to wizytówka Olsztyna. Składa się z czterech tzw. basenów jeziornych i trzech cieśnin: Lwiej Paszczy, Czarnych Wrót i Zakrętu. Zatoka Grunwaldzka to potoczna nazwa olsztyńskiego basenu, czyli południowo-wschodniej części akwenu. Liczy około 120,4 ha, a jej głębokość sięga 20 m. To najbardziej popularny rejon jeziora. Tutaj koncentruje się plażowe życie. Wokół powstały zabudowania Centrum Rekreacyjno-Sportowego „Ukiel", hotele i przystanie wodne.

Ukiel co roku przyciąga mieszkańców stolicy regionu i tysiące turystów. Doskonale wiedzą o tym deweloperzy, dlatego chętnie lokalizują tu swoje inwestycje. Nad jeziorem powstało m.in. osiedle od strony ulicy Bałtyckiej, nowy budynek stawiany jest też tuż przy brzegu jeziora przy leśnej drodze za Łupstychem. Kolejny inwestor stawia apartamentowiec nad Zatoką Miłą. W trakcie budowy jest także wieża widokowa. Ta inwestycja związana jest z zagospodarowaniem jednej z najbardziej atrakcyjnie położonych działek w Olsztynie. To nieruchomość znajdująca się przy ulicy Pływackiej, tuż nad Ukielem. Na sprzedaż została wystawiona w 2021 roku. Cena wywoławcza została ustalona na około 1,9 mln zł. Ratusz zgarnął jednak kilkakrotnie więcej, bo około 6 mln zł. Działka znajduje się na cyplu otoczonym przez wody jeziora. Jest bardzo duża, bo ma ponad 17 tys. m kw. powierzchni. Obecnym właścicielem jest osoba z Warszawy, do której należy też sąsiednia działka.

Teraz okazuje się, że zabudowany zostanie kolejny nadbrzeżny obszar. „Wyrażono zgodę na wydanie decyzji zatwierdzającej projekt zagospodarowania terenu i projekt architektoniczno-budowlany oraz udzielającej pozwolenia na budowę budynku usług turystycznych – hotelu z garażem podziemnym wraz z zagospodarowaniem terenu i murami oporowymi" – czytamy w decyzji prezydenta Olsztyna.

Gdzie dokładnie powstanie ten hotel? – Przy ul. Żeglarskiej – precyzuje Patryk Pulikowski, rzecznik ratusza.

Otoczenie brzegów jeziora Ukiel cieszyło się ogromnym zainteresowaniem przy okazji tworzenia planu ogólnego Olsztyna, który określa, co i jak będzie budowane w najbliższych latach w mieście. – W przypadku otoczenia jeziora Ukiel wpłynęło 45 wniosków dotyczących 122 działek. Większość to zabudowa mieszkaniowa, ale też lotnisko (na osiedlu Dajtki), ogrody działkowe czy zieleń z zabudową letniskową – informuje Pulikowski.

Stanem jeziora Ukiel interesuje się radny Mirosław Arczak. W ratuszu leży jego kolejna interpelacja w tej sprawie. – Pogarszający się stan czystości jeziora Ukiel staje się coraz bardziej palącym problemem Olsztyna. Wskazują na to coraz liczniejsze sygnały ze strony użytkowników i okolicznych mieszkańców, nieoficjalne opinie ekspertów oraz własne obserwacje – alarmuje Arczak.

Ze swojej strony ratusz zorganizował spotkanie, którego celem było „wypracowanie wniosków na temat zagrożeń, planowanie dalszych działań praktycznych i prawnych". Profesor Jolanta Grochowska, kierownik Katedry Inżynierii Ochrony Wód i Mikrobiologii Środowiskowej UWM, przedstawiła na nim analizę stanu jeziora oraz propozycje dalszych działań. W przeszłości była jedną z nadzorujących projekt dotyczący ratowania Jeziora Długiego osób. – Nie bez znaczenia jest szkodliwa działalność człowieka. Emitując zwiększone ilości zanieczyszczeń do jeziora, wzmaga proces eutrofizacji. To niszczenie strefy buforowej, czyli naturalnej roślinnej otuliny – twierdzi prof. Grochowska. – Zabudowa mieszkaniowa i usługowa prowadzi do przekształcenia brzegów w pomosty, zabetonowane lub utwardzone drogi i parkingi. To wszystko może powodować wprowadzanie zanieczyszczeń do jeziora. Niepokoi nas też intensywna zabudowa terenów obrzeży jeziora. Coraz większa zabudowa może prowadzić do przeciążenia istniejącej sieci kanalizacyjnej, a tym samym do jej awarii i wydostania się ścieków.

Obecnie przygotowywany jest plan zagospodarowania przestrzennego Gutkowa. Pierwsza część została już zatwierdzona. Plan ma zabezpieczyć przyrodnicze i krajobrazowe wartości zachodniej części jeziora Ukiel. Dokument doprecyzowuje zapisy tak, żeby np. ograniczyć maksymalną wysokości zabudowy do trzech kondygnacji nadziemnych i ustalić maksymalną powierzchnię zabudowy. Obecnie trwają prace nad drugą częścią planu, obejmującą brzegi jeziora Ukiel od Gutkowa do Łupstycha. **GS**

eprasa.pl 57a49ff80e

SRLINE

Selected Replacement Line

WYSELEKCJONOWANE CZĘŚCI SAMOCHODOWE

Polcar PPH w 2006 roku stworzył markę własną **SRLine *(Selected Replacement Line)*** z myślą o zaoferowaniu Klientom w Polsce i na świecie najwyższej jakości części zamiennych **w rynkowych cenach.**

Pod marką SRLine oferowane są **pierwszomontażowej jakości** części samochodowe – **od Amortyzatorów po Żarówki** – które, zanim zostaną włączone do katalogu marki, przechodzą unikalny proces weryfikacji, który sprawia, że produkty marki SRLine posiadają odsetek **reklamacji na wyśrubowanym poziomie 0,3%** co czyni je czołowymi na rynku części zamiennych.

JAKOŚĆ PREMIUM OD 2006

www.srline.com

28226otbr-b -G

eprasa.pl 57a49ff80e

Z RZĄDU I SAMORZĄDU

Radosław Król, wojewoda warmińsko-mazurski

Wojewódzkie Obchody Dnia Walki i Męczeństwa Wsi Polskiej zorganizowaliśmy w tym roku w Karolewie, ponieważ właśnie tutaj historia polskiej wsi ma swojego wyrazistego patrona i żywy dalszy ciąg.

Przed tutejszym Zespołem Szkół Centrum Kształcenia Rolniczego stoi pomnik gen. dyw. Franciszka Kamińskiego, Komendanta Głównego Batalionów Chłopskich - największej w dziejach Polski konspiracyjnej formacji zbrojnej polskiego ruchu ludowego. Jego mundur przechowuje szkolna Izba Tradycji, a pamięć o nim pozostaje częścią wychowania kolejnych pokoleń.

Bataliony Chłopskie wyrosły z doświadczenia ludzi, którzy znali ciężar ziemi i cenę odpowiedzialności. Te same ręce, które prowadziły pług, przenosiły meldunki, opatrywały rannych, ukrywały ściganych i chwytały za broń. W gospodarstwach przygotowywano żywność dla rodzin i walczących oddziałów. W wiejskich domach krzyżowały się codzienny trud, konspiracja i służba Rzeczypospolitej.

Dewiza „Żywią i bronią" zawiera całą prawdę o tej postawie. Polska wieś ponosiła ciężar wojny w sposób szczególny. Pacyfikowane miejscowości, wysiedlenia, więzienia i śmierć całych rodzin były ceną wierności Ojczyźnie oraz pomocy udzielanej polskiemu podziemiu.

Ta historia pozostaje mi bliska także przez ludową wrażliwość, która każe patrzeć na wieś jako na wspólnotę pracy, godności i odpowiedzialności za państwo. W jej etosie służba rodzinnej ziemi zawsze łączyła się ze służbą Polsce.

Karolewska szkoła przenosi ten sens w teraźniejszość. Od dziesięcioleci kształci młodych ludzi do pracy wymagającej wiedzy, cierpliwości i szacunku dla ziemi. Pielęgnuje tradycję patrona, a równocześnie przygotowuje uczniów do nowoczesnego rolnictwa i świadomego udziału w życiu wspólnoty. Pomnik generała przypomina o pokoleniu, które ziemię uprawiało i jej broniło. Szkoła pokazuje, komu ta pamięć zostaje powierzona.

Marcin Kuchciński, marszałek województwa warmińsko-mazurskiego

Od lat przyzwyczailiśmy się do tego, że Warmia i Mazury kojarzą się przede wszystkim z jeziorami, żaglami i wakacyjnym odpoczynkiem. I bardzo dobrze, bo to nasza wielka siła. Ale wierzę, że mamy też drugi, równie mocny atut - historię człowieka, który zmienił sposób patrzenia na świat.

Dlatego wspólnie z lokalnymi samorządami i partnerami z innych województw rozwijamy Szlak Kopernikowski. Chcemy, aby był zaproszeniem do odkrywania historii Mikołaja Kopernika poprzez 14 miejscowości, które na trwałe zapisały się w jego życiu i działalności.

Dzięki Funduszom Europejskim tworzymy nowoczesny produkt turystyczny - z multimedialnymi ekspozycjami, mobilną wystawą i aplikacją prowadzącą turystów śladami wielkiego astronoma. Zależy nam, aby odwiedzający nie tylko zobaczyli te miejsca, ale naprawdę je poznali i poczuli ich wyjątkowy charakter.

Szlak Kopernikowski to część większej wizji. Wspólnie rozwijamy także Europejskie Centrum Copernicus we Fromborku, modernizujemy Planetarium i Obserwatorium Astronomiczne w Olsztynie oraz nasze muzea. Łącznie to ponad 250 milionów złotych inwestycji, które mają jeden cel - uczynić dziedzictwo Kopernika jednym z najmocniejszych symboli Warmii i Mazur.

Jestem przekonany, że za kilka lat o naszym regionie będzie mówiło się nie tylko jako o krainie jezior, ale także jako o miejscu, które w wyjątkowy sposób opowiada historię człowieka, który zmienił świat.

Robert Turlej, członek zarządu województwa warmińsko-mazurskiego

Często szukamy atrakcji daleko od domu, a tymczasem połowa Polski przyjeżdża do nas na wydarzenia, których często sami nie mieliśmy jeszcze okazji zobaczyć.

Już w najbliższy weekend oczy miłośników historii zwrócą się na Pola Grunwaldu. Rekonstrukcja Bitwy pod Grunwaldem od lat przyciąga dziesiątki tysięcy widzów i należy do największych wydarzeń tego typu w Europie.

Tydzień później Miłomłyn będzie świętował 182. urodziny Kanału Elbląskiego. Trudno znaleźć drugi zabytek techniki, który po niemal dwóch wiekach nadal działa zgodnie z pierwotnym zamysłem i wciąż potrafi zachwycić statkami przemieszczającymi się po trawie.

Lipiec to także Piknik Country w Mrągowie, Ostróda Reggae Festival, Jazzbląg, Musicus Copernicus we Fromborku, Turniej Miast Kopernikańskich oraz dziesiątki wydarzeń organizowanych w miastach i gminach całego regionu.

Cieszę się, że Samorząd Województwa Warmińsko-Mazurskiego może wspierać wiele z tych wydarzeń, wzbogacając ofertę kulturalną i turystyczną naszego regionu.

Jeśli nie mają Państwo jeszcze planów na lipcowe weekendy, warto zajrzeć do kalendarza wydarzeń na www.mazury.travel/wydarzenia. Możliwe, że najciekawsza podróż tego lata zacznie się zaledwie kilkanaście kilometrów od domu.

Mateusz Szauer, wicewojewoda warmińsko-mazurski

Patrząc na mieszkańców naszego regionu, a w szczególności na pokolenie seniorów, nie mam wątpliwości, że jesień życia już dawno przestała kojarzyć się wyłącznie z odpoczynkiem w domowym zaciszu. Dzisiejsi seniorzy na Warmii i Mazurach to ludzie pełni pasji, energii, głodu wiedzy i chęci do działania. To ogromny kapitał społeczny, z którego nasza wspólnota musi czerpać pełnymi garściami. Jako wicewojewoda warmińsko-mazurski z dumą obserwuję, jak dynamicznie rozwija się u nas idea aktywizacji społecznej.

Wychodząc naprzeciw tym potrzebom Warmińsko-Mazurski Urząd Wojewódzki uruchomił nabór wniosków do rządowego programu „Aktywni Seniorzy – ASY". To wyjątkowa inicjatywa dedykowana tym, którzy udowadniają, że metryka nie ma znaczenia, kiedy w sercu wciąż tli się zapał do rozwoju. W tej edycji dla organizacji pozarządowych z naszego województwa zabezpieczono łącznie 950 tys. złotych. Środki te trafią do podmiotów, które na co dzień współpracują z mieszkańcami w wieku 60+ i najlepiej znają ich lokalne potrzeby oraz marzenia.

Program został precyzyjnie podzielony na dwa kluczowe obszary. Pierwszy z nich to Priorytet II, czyli Edukacja osób starszych. Przeznaczamy na ten cel 570 tys. złotych, a pojedyncze dotacje wyniosą od 20 do 70 tys. złotych. Chcemy, aby te pieniądze wsparły działalność uniwersytetów trzeciego wieku, sfinansowały warsztaty technologiczne czy kursy językowe. Drugi obszar to Priorytet IV, ukierunkowany na integrację wewnątrzpokoleniową, z budżetem 380 tys. złotych i wsparciem od 20 do 50 tys. złotych na projekt. Tutaj stawiamy na budowanie silnych więzi, wspólne inicjatywy kulturalne, turystyczne czy sportowe, które pozwolą seniorom czerpać radość ze wspólnego czasu.

Jako region o unikalnym charakterze wiemy, że każda złotówka zainwestowana w seniorów to inwestycja w stabilną przyszłość całego województwa. Zwracam się z gorącym apelem do wszystkich organizacji pozarządowych, fundacji i stowarzyszeń z Warmii i Mazur: skorzystajcie z tej szansy! Czasu nie ma wiele, ponieważ termin składania ofert upływa już 24 lipca br. Rozstrzygnięcie konkursu nastąpi do 21 sierpnia, co oznacza, że wartościowe projekty ruszą jeszcze pod koniec lata.

Organizacje pozarządowe są fundamentem społeczeństwa obywatelskiego. Głęboko wierzę, że Wasza kreatywność po raz kolejny przyniesie wspaniałe efekty. Pokażmy, że Warmia i Mazury to miejsce przyjazne każdemu pokoleniu. Trzymam mocno kciuki za sukces wszystkich projektów i za naszych wspaniałych Seniorów!

ZAPRASZAMY NA NASZĄ STRONĘ INTERNETOWĄ:
GAZETAOLSZTYNSKA.PL,
GDZIE W ZAKŁADCE „OPINIE I PUBLICYSTYKA" ZNAJDZIECIE PAŃSTWO SZEREG KOMENTARZY OSÓB ZE ŚWIATA POLITYKI.

REKLAMA

komunikat

Wójt Gminy Gronowo Elbląskie

podaje do publicznej wiadomości, że na tablicy ogłoszeń Urzędu Gminy w Gronowie Elbląskim (ul. Łączności 3) oraz na stronach internetowych www.gminagronowo.pl i bipgronowo.warmia.mazury.pl, został zamieszczony na okres 21 dni, tj. od 10 lipca 2026 r. wykaz nieruchomości przeznaczonych do dzierżawy.

WÓJT GMINY
/-/ Marcin Ślęzak

18626see1-a -F

eprasa.pl 57a49ff80e

PONIEDZIAŁEK • 13 lipca

TVP 1

05:00 Złoty chłopak - serial obycz.
05:50 Akacjowa 38 - serial, 2018
07:00 Transmisja Mszy Świętej
07:30 Studio Raban - magazyn
08:00 Serwis Info; Pogoda Info
08:20 Janosik - serial przyg., 1973
09:15 Ranczo - serial kom., 2013
10:10 Komisarz Alex - serial krym.
11:05 Ojciec Mateusz - serial
12:00 Serwis Info
12:10 Agrobiznes; Agropogoda
12:40 Rok w ogrodzie Extra - magazyn
12:55 BBC w Jedynce - Planeta Ziemia - Woda słodka - dok., Wlk. Bryt., 2023
14:00 Złoty chłopak - serial obycz., 2022
15:00 Serwis Info; Pogoda Info
15:25 Gra słów. Krzyżówka - teleturniej
16:00 Dziedzictwo - serial, Turcja
17:00 Teleexpress
17:20 Pogoda

17:25 Jaka to melodia? - teleturniej muzyczny
18:05 Reporterzy - magazyn
18:25 Akacjowa 38 - serial, 2018
19:30 Program inform. 19.30
19:55 Pytanie dnia - rozmowa
20:10 Sport
20:15 Pogoda
20:30 Prokurator - serial krym.
21:25 Wielki Test Cyfrowej Formy
22:40 Wszystkie role Stanisława Barei - dok., Polska, 2021
23:45 Poradnik pozytywnego myślenia - kom. romant., USA, 2013
01:55 Kolty siedmiu wspaniałych - western, USA, 1969
03:45 Wykrywacz kłamstw - magazyn
04:05 Pytanie dnia - rozmowa
04:25 Reporterzy - magazyn

TVP 2

04:55 Rodzinka.pl - serial kom.
05:30 M jak miłość - serial, Polska, 2024
06:25 Rodzina (nie od) święta - magazyn
06:55 Dla niesłyszących - Barwy szczęścia - serial obycz., 2026
07:30 Pytanie na śniadanie - w tym: Serwis Info i Pogoda Flesz
11:25 Dla niesłyszących - Okrasa łamie przepisy - magazyn kulinarny
12:00 Wyższa Szkoła Jazdy - magazyn motoryzacyjny
12:35 Koło fortuny - teleturniej
13:15 Panna młoda - serial obycz., Turcja, 2024
14:05 Va Banque - teleturniej
14:35 Na sygnale - serial fabularyzowany
15:05 La Promesa - serial obyczajowy

16:00 Koło fortuny - teleturniej
16:35 Familiada - teleturniej
17:20 Panna młoda - serial obycz.
18:15 Va Banque - teleturniej
18:50 Jeden z dziesięciu - telet.
19:25 Barwy szczęścia - serial obycz., 2026
20:05 Omnibus - szybcy i mądrzy - teleturniej
20:55 Postaw na milion - teleturniej
21:50 Na sygnale - serial fabularyzowany
22:55 U Pana Boga za piecem - kom., Polska, 1998
00:45 Karol, władca Hiszpanii - serial kostiumowy, Hiszp., 2015
01:35 Nasz dom w górach - Bracia - serial obycz., Niemcy, 2021
02:30 Akacjowa 38 - serial

TVN

05:40 Uwaga! - program interwencyjny
05:55 Ukryta prawda - program obyczajowy
06:50 Kuchenne rewolucje - program kulinarno-rozrywkowy
07:45 Dzień Dobry Wakacje
11:20 Doradca smaku - program kulinarny
11:25 Kuchenne rewolucje - program kulinarno-rozrywkowy
12:35 Ukryta prawda - program obyczajowy
15:45 Detektywi - program kryminalny
16:50 Szpital św. Anny - serial obycz., Polska
17:55 Młode gliny - serial krym., Polska
19:00 Fakty
19:35 Sport
19:45 Pogoda
19:55 Uwaga! - program interwencyjny

20:15 Na Wspólnej - serial obycz., Polska
20:50 Bitwa o gości - program rozrywkowy
22:00 Saga Zmierzch: Zaćmienie - horror, USA, 2010. Wampirzyca Victoria (Bryce Dallas Howard) pragnie zemścić się na Belli (Kristen Stewart) za zabicie jej ukochanego - Jamesa. Wraz z grupą oddanych jej wampirów
00:30 Transformers: Zemsta Upadłych - przygod., USA, 2009
03:30 Co za tydzień - program rozrywkowy
04:05 Uwaga! - program interw.
04:20 Detektywi - program kryminalny
05:15 Recepta na stary dom - program edukacyjny

POLSAT

06:00 Nowy dzień
08:30 Malanowski i Partnerzy - serial kryminalny
09:30 Trudne sprawy - program obyczajowy
11:35 Gliniarze - W odstępie kilku dni w dwóch różnych dzielnicach Warszawy zgłoszone zostają napaści z użyciem żrącej substancji. Ofiarami są licealiści
13:40 Dlaczego ja? - serial paradokumentalny
15:50 Wydarzenia - program informacyjny
16:20 Pogoda
16:25 Interwencja - magazyn reporterów
16:40 Gliniarze - serial paradokumentalny
18:50 Wydarzenia - program informacyjny
19:18 Gość Wydarzeń - rozmowa dnia
19:30 Sport
19:40 Pogoda

19:55 Mega hit - Szybcy i wściekli 7 - sens., USA, Chiny, Jap., 2015. Dominic Toretto musi zebrać ponownie swoją drużynę, aby powstrzymać terrorystę Deckarda Shawa...
22:50 Barry Seal: Król przemytu - sens., USA, Jap., 2017. Film oparty na niesamowitej prawdziwej historii Barry'ego Seala, pilota z lat 80. i przemytnika narkotyków, który został zwerbowany przez CIA do przeprowadzenia jednej z największych tajnych operacji w historii USA.
01:25 Kapitan Phillips - sens., USA, 2013 ●
04:40 Disco Gramy - program muzyczny
05:25 Telezakupy TV Okazje

TVP Kultura

06:15 Reminiscencje z Opola - koncert, 1979
06:40 Tamte lata, tamte dni - Halina Kunicka - magazyn
07:20 Rawhide - Incydent na skraju szaleństwa - western, USA, 1959
08:20 Od ucha do ucha - Małże z frytkami - animowany
09:00 Szaleństwa Panny Ewy - serial, Polska, 1983
10:10 Chce się żyć - obycz., Polska, 2013
12:05 Mel Gibson, portret ekscentryka - dok., Franc., 2021
13:10 Niespotykanie spokojny człowiek - film TVP, 1975
14:15 Kosmos 1999 - Strażnik planety Piri - serial, Włochy, Wlk. Bryt., 1977
15:20 Miss Potter - dram., USA, Wlk. Bryt., 2006
17:00 Szaleństwa Panny Ewy - W jaskini potwora - serial, Polska, 1983

18:10 Dźwięk Nowego Jorku: Stefon Harris - serial dok., Włochy, 2017
18:55 Rawhide - Incydent z farmerem i pługiem - western, USA, 1959
20:00 Alibi na lato - Angol - dram., USA, 1999 ●
21:40 Kino Mocnych Wrażeń - Nitram - dram., Australia, 2021
23:40 Sibelius. Siedem symfonii - Siódma symfonia - serial dokumentalny, Finlandia, 2015
00:50 Kulturalni - magazyn
01:45 Kino nocne - Lucie Aubrac - biograficzny, wojenny, Franc., 1996
03:55 Podróże z historią - Śląsk nieoczywisty - dok., Polska, 2017

TV Puls

06:00 Policjanci z Miami - serial kryminalny
08:00 Kobra - oddział specjalny - Semir i Paul wpadają na trop przestępców, którzy napadają na stacje benzynowe. Podczas akcji ratunkowej Paul zostaje poważnie ranny.
10:00 Maria z przedmieścia - serial obyczajowy
12:00 Nie igraj z aniołem - serial obyczajowy
13:00 Wspaniałe stulecie - serial kostiumowy
14:00 Kurierzy - serial paradokumentalny
15:00 Lombard. Życie pod zastaw - paradokument fabularny
17:00 Kurierzy - serial paradokumentalny
18:00 Lombard. Życie pod zastaw - paradokument fabularny

20:00 Po własnych śladach - akcja, USA, 2018. Film opowiada historię jednego z rabusiów bankowych - Christophera McDonalda (Matthew Modine), który jako jedyny wyszedł z akcji żywy, zabierając ze sobą 20 milionów dolarów.
22:00 Pocałunek smoka - akcja, Franc., USA, 2001
23:55 Krwawy biznes - akcja, USA, Chiny, 2015
02:05 Dzielnica strachu - serial kryminalny
03:00 Lombard. Życie pod zastaw - paradokument
04:00 Taki jest świat - przegląd wydarzeń z całego globu.
04:35 Menu na miarę - program kulinarny
05:00 Dzielnica strachu - serial

TVN 7

05:25 Ten moment - program opowiada o ludziach i chwilach, które na zawsze odmieniły ich los.
05:55 Szkoła - Licealistka z 1d, Patrycja Zawojska wzięła udział w konkursie fotograficznym, w którym nagrodą jest profesjonalny aparat. Nastolatka nie ma pojęcia, że jej przyjaciółka jest o to zazdrosna.
08:45 Ukryta prawda - program obyczajowy
11:50 W-11 Wydział Śledczy - program kryminalny
13:55 Kryminalni - serial krym.
15:00 Szpital - program obycz.
17:00 Sędzia Anna Maria Wesołowska - serial sądowy
18:00 SOS Ekipy w akcji - program policyjny
19:00 Ukryta prawda - program obyczajowy
20:00 Góra w ogniu - katastrof., Chiny, 2019

22:00 Bez kompleksów - program rozrywkowy
23:00 Stażyści - kom., USA, 2013. Billy (Vaughn) i Nick (Wilson) postanawiają załapać się na staż w sławnym Google'u. Nie jest to wcale takie proste, gdyż konkurują z o połowę od nich młodszymi studentami z całego kraju.
01:35 Legendy ringu - kom., USA, 2013. Stallone i De Niro wcielają się w role Henry'ego „Żylety" Sharpa oraz Billy'ego „Dzieciaka" McDonnena, dwóch bokserów z Pittsburgha, których rywalizacja wzbudziła zainteresowanie w całym kraju.
03:45 Fachowcy - paradokument
04:25 Usterka - poradnik

TV 4

06:00 Strażnik Teksasu - film akcji **07:55** Bogaty Dom - Biedny Dom - program paradok. **08:55** Policjantki i Policjanci **10:55** Na Ratunek 112 - serial obycz. **11:55** Dlaczego ja? - serial paradok. **13:55** Trudne sprawy - program obyczajowy **16:55** Policjantki i Policjanci - serial paradok. **18:00** Łowcy skarbów. Kto da więcej **19:00** Policjantki i Policjanci - serial paradok. **20:00** Uroczysko - serial krym. **21:00** Sprawiedliwi. Trójmiasto **22:00** Sprawiedliwi - Wydział Kryminalny - serial policyjny **23:05** Gniew Caina - sens., USA, 2010 **00:50** Love Island. Wyspa miłości - reality show **01:55** Hardkorowy lombard **02:25** Interwencja - magazyn reporterów **02:55** SuperLudzie - serial o osobach z niepełnosprawnościami **05:30** Telezakupy TV Okazje

TV Trwam

09:30 Baśniowy teatr lalek **09:55** Św. na każdy dzień **10:00** Inf. dnia **10:15** Rozmowy niedok. **11:20** Stan Bezp. Państwa **11:30** Warto być ojcem **12:00** Anioł Pański **12:03** Inf. dnia **12:20** Droga Ojca Łukasza **13:00** Wszystkim i wszędzie **13:30** Msza św. **14:30** Wyspa Normalności **14:55** W imię prawdy. Tajny Instytut Katyński **15:50** Ma się rozumieć **16:00** Inf. dnia **16:10** Sanktuaria polskie **16:30** Porady Medyczne Bonifratrów **17:00** Świadkowie **17:30** Moja parafia **17:55** Poczet Wlk. Polaków **18:00** Anioł Pański **18:05** Inf. dnia **18:15** Rozmowy niedok. **19:25** Św. na każdy dzień **19:30** Poznajemy Polskę **19:45** Modlitwa z udziałem dzieci **20:00** Inf. dnia **20:20** Różaniec **20:50** Myśląc Historia **21:00** Apel Jasnog. **21:20** Inf. dnia **21:40** Polski Punkt Widzenia

WTOREK • 14 lipca

TVP 1

04:55 Złoty chłopak - serial obycz., 2022
05:50 Akacjowa 38 - serial, 2018
07:00 Transmisja Mszy Świętej z Sanktuarium Matki Bożej na Jasnej Górze
07:30 Kościół z bliska
08:00 Serwis Info; Pogoda Info
08:20 Janosik - serial przyg., 1973
09:15 Ranczo - serial kom., 2013
10:10 Komisarz Alex - serial krym.
11:05 Ojciec Mateusz - serial
12:00 Serwis Info
12:10 Agrobiznes; Agropogoda
12:40 Magazyn Rolniczy
12:55 Taniec z rosyjskim niedźwiedziem - dok., Polska, 2025
14:00 Złoty chłopak - serial obycz., 2022
15:00 Serwis Info
15:10 Pogoda Info

15:25 Gra słów. Krzyżówka - teleturniej
16:00 Dziedzictwo - serial, Turcja
17:00 Teleexpress
17:20 Pogoda
17:25 Jaka to melodia?
18:05 Reporterzy - magazyn
18:25 Akacjowa 38 - serial, 2018
19:30 Program inform. 19.30
19:55 Pytanie dnia - rozmowa
20:10 Sport
20:15 Pogoda
20:25 Mundial - finał
23:30 Ostatni pojedynek - dok., Hiszp., 2026
00:40 Romans na godziny - dram., USA, 2014
02:25 Pajęczarki - kom., Polska, 1993
04:15 Wykrywacz kłamstw - magazyn
04:35 Pytanie dnia - rozmowa

TVP 2

04:35 Na dobre i na złe - serial obyczajowy
05:35 M jak miłość - serial, Polska, 2024
06:25 Z Utrechtu do Polski - reportaż
06:55 Dla niesłyszących - Barwy szczęścia - serial obycz., 2026
07:30 Pytanie na śniadanie - w tym: Serwis Info i Pogoda Flesz
11:30 Rodzinka.pl - serial kom.
12:35 Koło fortuny - teleturniej
13:15 Panna młoda - serial obycz., Turcja, 2024
14:05 Va Banque - teleturniej
14:35 Na sygnale - serial fabularyzowany
15:00 La Promesa - serial obycz.
16:00 Koło fortuny - teleturniej
16:35 Familiada - teleturniej
17:20 Panna młoda - serial obycz., Turcja, 2024

18:15 Va Banque - teleturniej
18:50 Jeden z dziesięciu - telet.
19:25 Barwy szczęścia - serial obycz., 2026
20:05 Omnibus - szybcy i mądrzy - teleturniej
20:55 Postaw na milion - teleturniej
21:50 Na sygnale - serial fabularyzowany
22:55 Berlin Ku'damm 56 - serial, Niemcy, 2016
23:50 Pitbull - serial policyjny, 2007
00:50 Karol, władca Hiszpanii - serial kostium., Hiszp., 2015
01:45 Nasz dom w górach - Bracia - serial obycz., Niemcy, 2021
02:40 Demony i smoki - dok., Dania, Szwecja, 2024
03:45 Rodzinka.pl - serial kom.

TVN

05:40 Uwaga! - program interwencyjny
05:55 Ukryta prawda - program obyczajowy
06:50 Kuchenne rewolucje - program kulinarno-rozrywkowy
07:45 Dzień Dobry Wakacje
11:20 Doradca smaku - program kulinarny
11:25 Kuchenne rewolucje - program kulinarno-rozrywkowy
12:35 Ukryta prawda - program obyczajowy
15:45 Detektywi - program kryminalny
16:50 Szpital św. Anny - serial obycz., Polska
17:55 Młode gliny - serial krym., Polska
19:00 Fakty
19:35 Sport
19:45 Pogoda
19:55 Uwaga! - program interwencyjny

20:15 Na Wspólnej - serial obycz., Polska
20:50 Ostatnie tchnienie - przyg., Niemcy, Belgia, Wlk. Bryt., Franc., Malta, 2023
22:40 Kuba Wojewódzki - talk-show
23:55 Godzina zemsty - sens., USA, 1999. Gdy nadchodzi czas podziału skradzionej gotówki Val (Greg Henry) - jeden z napastników - postanawia zabić swego kolegę - Portera (Mel Gibson) - i zatrzymać całą sumę...
02:05 Uwaga! - program interw.
02:20 Wallander - serial, Szwecja, Niemcy, Dania, Nor., Fin.
03:55 Detektywi - program kryminalny
04:40 Nauka jazdy - reality show
05:05 Recepta na stary dom

POLSAT

06:00 Nowy dzień
08:30 Malanowski i Partnerzy - Do Malanowskiego przychodzi Grażyna Janosz. Jest pewna, że jej synowa, Karolina zdradza jej kochanego syna, Dawida.
09:30 Trudne sprawy - program obyczajowy
11:35 Gliniarze - serial paradokumentalny
13:40 Dlaczego ja? - serial paradokumentalny
15:50 Wydarzenia - program informacyjny
16:20 Pogoda
16:25 Interwencja - magazyn reporterów
16:40 Gliniarze - serial paradokumentalny
18:50 Wydarzenia - program informacyjny
19:15 Gość Wydarzeń - rozmowa dnia
19:35 Sport
19:45 Pogoda

19:55 Drapacz chmur - sens., USA, 2018. Will Sawyer (Dwayne Johnson), weteran wojenny i emerytowany dowódca oddziału ratunkowego FBI, obecnie ekspert do spraw bezpieczeństwa drapaczy chmur przybył z misją do Hongkongu...
22:05 Tożsamość Bourne'a - sens., USA, 2002
00:45 Transfer - sens., USA, 2007. Amerykański naukowiec egipskiego pochodzenia zostaje uznany za terrorystę i niespodziewanie „znika" w trakcie lotu powrotnego z RPA do domu w USA.
03:25 Nasz Nowy Dom - program rozrywkowy
04:40 Disco Gramy
05:25 Telezakupy TV Okazje

TVP Kultura

06:15 Reminiscencje z Opola - Czerwone Gitary - koncert, 1979
06:15 Reminiscencje z Opola - Irena Santor- koncert, 1979
06:50 Tamte lata, tamte dni - Teresa Lipowska - mag.
07:25 Rawhide - Incydent z farmerem i pługiem - western, USA, 1959
08:30 Wydarzenie aktualne
09:00 Szaleństwa Panny Ewy - W jaskini potwora - serial, Polska, 1983
10:10 Na ostrzu szpady - film kostiumowy, Francja, Włochy, Niemcy, 1997
12:30 Ula - dok., Polska, 2022
14:00 Kosmos 1999 - Skraj wieczności - serial, Włochy, Wlk. Bryt., 1977
15:05 Bodo - dram., Polska, 2016
17:10 Szaleństwa Panny Ewy - Mur Graniczny - serial, Polska, 1983

18:15 Poszukiwacze zaginionych dzieł sztuki: Siedem „Słoneczników" Van Gogha - serial dok., Wlk. Bryt., 2015
18:55 Rawhide - Incydent w Barker Springs - western, USA, 1959
20:00 Sobota wieczorem-niedziela rano - Teatr Telewizji - Kobra, 1978
21:50 Kino bez granic - Ballada o białej krowie - fab., Iran, Franc., 2020 ●
23:45 Nocny dokument - Taniec Pol Pota - dok., Niemcy, 2023
01:40 Kino nocne - Angol - dram., USA, 1999 ●
03:20 Kulturalni - magazyn
04:15 Baśń o wodzie - dokument, Polska, 2017

TV Puls

06:00 Policjanci z Miami - serial kryminalny
08:00 Kobra - oddział specjalny - Semir i Andrea po raz drugi stają na ślubnym kobiercu. Niespodziewanie, ojciec panny młodej zostaje uprowadzony.
10:00 Maria z przedmieścia - serial obyczajowy
12:00 Nie igraj z aniołem - serial obyczajowy
13:00 Wspaniałe stulecie - serial kostiumowy
14:00 Kurierzy - W „Twojej paczce" pojawia się nietypowy klient. Z powagą oświadcza, że ma do odebrania dom. Wszyscy mobilizują się do przyjęcia ogromnej przesyłki
15:00 Lombard. Życie pod zastaw - paradokument
17:00 Kurierzy - serial paradokumentalny

18:00 Lombard. Życie pod zastaw - paradokument
20:00 Krzyżowy ogień - akcja, USA, 2011
22:05 Wykonać wyrok - akcja, USA, 1990
23:55 Negocjator - thriller, USA, 1998. Doświadczony policyjny negocjator Danny Roman (Samuel L. Jackson) zostaje wplątany w skomplikowany spisek i oskarżony o zabójstwo partnera...
02:30 Dzielnica strachu - serial kryminalny
03:30 Lombard. Życie pod zastaw - paradokument fabularny
04:20 Taki jest świat - przegląd wydarzeń z całego globu.
05:00 Dzielnica strachu - serial

TVN 7

05:25 Ten moment - program opowiada o ludziach i chwilach, które na zawsze odmieniły ich los.
05:55 Szkoła - Nikola Rosiecka z 1f liceum stara się jeść zdrowo, wymusza też na swoim chłopaku, aby zrezygnował z fast foodów.
08:45 Ukryta prawda - program obyczajowy
11:50 W-11 Wydział Śledczy - program kryminalny. W centrum miasta ginie nastolatka. Okazuje się, że dziewczyna była związana z właścicielem jednego z barów w mieście.
13:55 Kryminalni - serial krym.
15:00 Szpital - program obycz.
17:00 Sędzia Anna Maria Wesołowska - serial sądowy
18:00 SOS Ekipy w akcji - program policyjny
19:00 Ukryta prawda - program obyczajowy

20:00 Batman: Początek - przyg., USA, 2005. Przewodnikiem Bruce'a na drodze poznania jak funkcjonuje umysł przestępcy jest tajemniczy Ducard (Liam Neeson), który ćwiczy go w uzyskaniu fizycznej i umysłowej dyscypliny
23:00 Człowiek demolka - sens., USA, 1993. W ponurej rzeczywistości Los Angeles rozgrywa się batalia między policjantem Johnem Spartanem, zwanym Człowiekiem-Demolką a sadystycznym psychopatą Simonem Phoenixem
01:25 Żołnierz przyszłości - SF, USA, 1998
03:40 Zgłoś remont
04:35 Dorota was urządzi

TV 4

06:00 Strażnik Teksasu - film akcji **07:55** Bogaty Dom - Biedny Dom - program paradok. **08:55** Policjantki i Policjanci - serial paradok. **10:55** Na Ratunek 112 - serial obyczajowy **11:55** Dlaczego ja? - serial paradokumentalny **13:55** Trudne sprawy - program obyczajowy **16:55** Policjantki i Policjanci - serial paradok. **18:00** Łowcy skarbów. Kto da więcej **19:00** Policjantki i Policjanci - serial paradok. **20:00** Uroczysko - serial krym. **21:05** Sprawiedliwi. Trójmiasto **22:05** Sprawiedliwi - Wydział Kryminalny - serial policyjny **23:05** Impas - sens., USA, 2021 **01:10** Love Island. Wyspa miłości - reality show **02:20** Hardkorowy lombard **02:50** SuperLudzie - serial o osobach z niepełnosprawnościami **05:30** Telezakupy TV Okazje

TV Trwam

09:45 Słowo życia **09:50** Św. na każdy dzień **10:00** Inf. dnia **10:15** Jak my to widzimy **10:45** Zew natury **11:00** Mocni w Wierze **11:35** Słowo życia **11:40** Ma się rozumieć **11:50** Św. na każdy dzień **12:00** Anioł Pański **12:03** Inf. dnia **12:20** Człowiek nie może być jak Bóg **12:50** Poznań Bez Serca **13:30** Msza św. **14:30** Burza w Okręgu Krakowskim **15:00** Sarid **15:50** Ma się rozumieć **16:00** Inf. dnia **16:10** Jestem mamą **16:25** Przyroda w Obiektywie **16:40** Zdrowie z Bożej Apteki **17:00** Wierzę w Boga **17:30** Rajd Katyński **17:55** Poczet Wlk. Polaków **18:00** Anioł Pański **18:05** Inf. dnia **18:15** Rozmowy niedok. **19:25** Św. na każdy dzień **19:30** Każdy maluch to potrafi **19:45** Modlitwa z udziałem dzieci **20:00** Inf. dnia **20:20** Różaniec **20:50** Myśląc Historia **21:00** Apel Jasnog. **21:20** Inf. dnia

eprasa.pl 57a49ff80e

ŚRODA • 15 lipca

TVP 1

05:00 Złoty chłopak - serial obycz., 2022
05:50 Akacjowa 38 - serial, 2018
07:00 Transmisja Mszy Świętej
07:30 Rodzina (nie od) święta - magazyn
08:00 Serwis Info; Pogoda Info
08:20 Janosik - serial przyg., 1973
09:15 Ranczo - serial kom., 2013
10:10 Komisarz Alex - serial krym.
11:05 Ojciec Mateusz - serial
12:00 Serwis Info
12:10 Agrobiznes; Agropogoda
12:40 To się opłaca - magazyn
12:55 Taniec z rosyjskim niedźwiedziem - dok., Polska, 2025
14:00 Splątane losy - serial, Turcja, 2024
15:00 Serwis Info
15:10 Pogoda Info
15:25 Gra słów. Krzyżówka - teleturniej
16:00 Dziedzictwo - serial, Turcja

17:00 Teleexpress
17:20 Pogoda
17:25 Jaka to melodia? - teleturniej muzyczny
18:05 Reporterzy - magazyn
18:25 Akacjowa 38 - serial, 2018
19:30 Program inform. 19.30
19:55 Pytanie dnia - rozmowa
20:10 Sport
20:15 Pogoda
20:25 Mundial - finał
23:30 Wieczór z Mistrzem - Andrzej Wajda - Danton - dram. historyczny, Polska, Franc., 1983
01:55 Morderstwa w Cantal - krym., Franc., 2023
03:35 Wykrywacz kłamstw - magazyn
03:55 Pytanie dnia - rozmowa
04:15 Reporterzy - magazyn
04:30 Oko na Świat - magazyn

TVP 2

04:35 Na dobre i na złe - serial obyczajowy
05:35 M jak miłość - serial, 2024
06:30 Mozaika żydowska. Magazyn kulturalno-religijno-społeczny
06:55 Dla niesłyszących - Barwy szczęścia - serial obycz., 2026
07:30 Pytanie na śniadanie - w tym: Serwis Info i Pogoda Flesz
11:30 Rodzinka.pl - serial kom.
12:35 Koło fortuny - teleturniej
13:15 Panna młoda - serial obycz., Turcja, 2024
14:05 Va Banque - teleturniej
14:35 Na sygnale - serial fabularyzowany
15:05 La Promesa - serial obycz.
16:00 Koło fortuny - teleturniej
16:35 Familiada - teleturniej
17:20 Panna młoda - serial obycz., Turcja, 2024

18:15 Va Banque - teleturniej
18:50 Jeden z dziesięciu - telet.
19:25 Barwy szczęścia - serial obycz., 2026
20:05 Omnibus - szybcy i mądrzy - teleturniej
20:55 Postaw na milion - teleturniej
21:50 Na sygnale - serial fabularyzowany
22:55 Berlin Kuʼdamm 56 - serial, Niemcy, 2016
23:55 Pitbull - serial policyjny
00:50 Karol, władca Hiszpanii - serial kostiumowy, Hiszp., 2015
01:50 Nasz dom w górach - Królowa pszczół - serial obycz., Niemcy, 2021
02:50 Globus. No Elephant in the Room - dok., Polska, 2021

TVN

05:40 Uwaga! - program interwencyjny
05:55 Ukryta prawda - program obyczajowy
06:50 Kuchenne rewolucje - program kulinarno-rozrywkowy
07:45 Dzień Dobry Wakacje
11:20 Doradca smaku - program kulinarny
11:25 Kuchenne rewolucje - program kulinarno-rozrywkowy
12:35 Ukryta prawda - program obyczajowy
15:45 Detektywi - program kryminalny
16:50 Szpital św. Anny - Na SOR trafia starszy mężczyzna, który zemdlał na ulicy. Kaja Piotrowska podejrzewa...
17:55 Młode gliny - serial krym., Polska
19:00 Fakty
19:35 Sport
19:45 Pogoda

19:55 Uwaga! - program interwencyjny
20:15 Na Wspólnej - serial obycz., Polska
20:50 Batman - przygod., USA, 2022. Dwa lata przemierzania ulic zaprowadziły Bruce'a Wayne'a głęboko w cień Gotham City. Samotny strażnik stał się jedynym ucieleśnieniem zemsty wśród swoich współobywateli.
00:35 Legion samobójców II - przygod., USA, 2021
03:00 Uwaga! - program interwencyjny
03:20 Wallander - serial, Szwecja, Niemcy, Dania, Nor., Fin.
05:00 Recepta na stary dom - program edukacyjny

POLSAT

06:00 Nowy dzień
08:30 Malanowski i Partnerzy - Malanowski zostaje wynajęty przez pułkownika Adama Drawskiego - wojskowego, którego syn Filip sprawia kłopoty wychowawcze.
09:30 Trudne sprawy - program obyczajowy
11:35 Gliniarze - Dochodzi do zuchwałego napadu na konwój służby więziennej. Wolność odzyskuje bezwzględny kryminalista.
13:40 Dlaczego ja? - serial paradokumentalny
15:50 Wydarzenia - program informacyjny
16:20 Pogoda
16:25 Interwencja - magazyn reporterów
16:40 Gliniarze - paradokument
19:00 Liga Narodów w siatkówce mężczyzn Polska-Bułgaria

21:25 Zróbmy sobie wnuka - kom., Polska, 2003. W centrum wielkiego miasta, gdzie ceny metra kwadratowego ziemi są niebotyczne, Marian (Andrzej Grabowski) i Genia (Joanna Żółkowska) Koselowie... uprawiają pomidory.
23:05 Pierwszy gol - kom., Wlk. Bryt., USA, 2023. Przed zbliżającymi się Mistrzostwami Świata w Piłce Nożnej zespół Samoa Amerykańskiego, który zajmuje 173. miejsce w rankingu FIFA, zatrudnia więc trenera ostatniej szansy.
01:30 Pogromcy duchów. Dziedzictwo - sens., USA, 2021
04:35 Disco Gramy
05:25 Telezakupy TV Okazje

TVP Kultura

06:20 Reminiscencje z Opola - Czesław Niemen - koncert, 1979
06:45 Tamte lata, tamte dni - Maciej Wojtyszko - mag.
07:25 Rawhide - Incydent w Barker Springs - western, USA, 1959
08:25 Wydarzenie aktualne
09:00 Szaleństwa Panny Ewy - serial, Polska, 1983
10:10 Bodo - dram., Polska, 2016
12:10 Tajemnice kultowych seriali - Kariera Nikodema Dyzmy - dokument, 2025
13:05 Wolna sobota - film TVP, 1977
13:55 Noce i dnie - serial, Polska, 1977 ●
15:00 Zemsta - kom., Polska, 2002
16:55 Do przerwy 0:1 - Piłka - serial, Polska, 1969
18:15 Muzeum Polskiej Piosenki - Czesław Niemen - 2013

18:30 Informacje kulturalne
18:55 Rawhide - Incydent na zachód od Leno - western, USA, 1959
20:00 Powrót Sherlocka Holmesa - serial, Wlk. Bryt., 1986
21:05 Przysięga Ireny - dramat wojenny, Kan., Polska, 2023
23:15 Informacje kulturalne
23:45 Ballada o białej krowie - fab., Iran, Franc., 2020 ●
01:45 Rawa Blues Silesian Sound - Irek Dudek Big Band - koncert, 2021
02:45 Sibelius. Siedem symfonii - Siódma symfonia - serial dok., Fin., 2015
03:50 Kratka - film TVP, 1996
04:55 Jak powstały nasze nazwiska? - dok., Polska, 2017

TV Puls

06:00 Policjanci z Miami - serial kryminalny
08:00 Kobra - oddział specjalny - Kontrwywiad porywa Huberta. Okazuje się, że Ronny Dubiński nie jest tym, za kogo się podaje.
10:00 Maria z przedmieścia - serial obyczajowy
12:00 Nie igraj z aniołem - serial obyczajowy
13:00 Wspaniałe stulecie - serial kostiumowy
14:00 Kurierzy - Michał dostarcza przesyłkę do domu pod miastem i trafia w sam środek potężnej awantury. Okazuje się, że...
15:00 Lombard. Życie pod zastaw - paradokument
17:00 Kurierzy - serial paradokumentalny
18:00 Lombard. Życie pod zastaw - paradokument fabularny

20:00 Furioza - akcja, Polska, 2021. Wydarzenie z przeszłości rozdziela losy trójki przyjaciół. Niespodziewanie w życiu Dawida (Mateusz Banasiuk), dzisiaj już lekarza, znowu pojawia się ona. Dzika (Weronika Książkiewicz) - kiedyś miłość jego życia, dzisiaj...
22:55 Pitbull. Ostatni pies - akcja, Polska, 2018. Kiedy ginie Soczek (Piotr Chojnowski), koledzy po fachu z wydziału terroru rozpoczynają dochodzenie.
01:35 Kula w łeb - akcja, USA, 2012
03:15 Dzielnica strachu - serial
04:15 Menu na miarę - program kulinarny
05:00 Dzielnica strachu - serial

TVN 7

05:25 Ten moment - program opowiada o ludziach i chwilach, które na zawsze odmieniły ich los.
05:55 Szkoła - Maciek Grajewski z licealnej 1d ma kłopoty z zachowaniem. Jest porywczy i łatwo wdaje się w bójki.
08:45 Ukryta prawda - program obyczajowy
11:50 W-11 Wydział Śledczy - Mąż zgłasza na policję porwanie żony. Twierdzi, że sprawcy włamali się do ich domu i ogłuszyli go.
13:55 Kryminalni - Młoda prawniczka na dzień przed wyjazdem do Berlina zostaje zamordowana w swoim mieszkaniu.
15:00 Szpital - program obycz.
17:00 Sędzia Anna Maria Wesołowska - serial sądowy
18:00 SOS Ekipy w akcji - program policyjny

19:00 Ukryta prawda - program obyczajowy
20:00 Przyjaciel domu - obycz., USA, 2019
22:35 W morzu ognia - sens., USA, 1997. Nicole (Dakota Johnson) i Matt (Casey Affleck) wiodą cudowne życie, wychowując dwójkę wspaniałych córek, gdy nagle na ich barki spada druzgocąca diagnoza - rak...
00:50 Dom nad jeziorem - obycz., USA, Australia, 2006
02:50 Żyjąc z potworem - historie ludzi mieszkających z zabójcą
03:50 Fachowcy - program paradokumentalny
04:30 Usterka - program poradnikowy

TV 4

06:00 Strażnik Teksasu - film akcji **07:55** Bogaty Dom - Biedny Dom - program paradok. **08:55** Policjantki i Policjanci **10:55** Na Ratunek 112 - serial obycz. **11:55** Dlaczego ja? - serial paradok. **13:55** Trudne sprawy - program obyczajowy **16:55** Policjantki i Policjanci - serial paradok. **18:00** Łowcy skarbów. Kto da więcej **19:00** Policjantki i Policjanci - serial paradok. **20:00** Uroczysko - serial krym. **21:00** Sprawiedliwi. Trójmiasto **22:05** Sprawiedliwi - Wydział Kryminalny - serial policyjny **23:00** Strażnik granicy - sens., USA, 2008 **01:00** Love Island. Wyspa miłości - reality show **02:05** Hardkorowy lombard **02:40** Interwencja - magazyn reporterów **02:55** Śmierć na 1000 sposobów **03:25** Lubię disco! **04:25** Top 10 - Lista Przebojów **05:30** Telezakupy

TV Trwam

08:50 Słowo życia **09:00** Mocni Jego mocą **09:30** Sanktuaria polskie **09:50** Św. na każdy dzień **10:00** Inf. dnia **10:15** Rozmowy niedok. **11:25** Jestem mamą **11:40** Myśląc Historia **11:50** Odnaleźć siebie **12:00** Anioł Pański **12:03** Inf. dnia **12:20** Skazani na Sybir **13:00** Trufle w Polsce **13:30** Msza św. **14:30** Ocalałam z rzezi **15:00** Ze Swojczan do wolności **15:50** Ma się rozumieć **16:00** Inf. dnia **16:10** Na zdrowie **16:30** Rozmowy o edukacji **17:00** Po stronie prawdy **17:55** Poczet Wlk. Polaków **18:00** Anioł Pański **18:05** Inf. dnia **18:15** Rozmowy niedok. **19:20** Odnaleźć siebie **19:30** Bóg z nami **19:45** Modlitwa z udziałem dzieci **20:00** Inf. dnia **20:20** Różaniec **20:50** Myśląc Ojczyzna **21:00** Apel Jasnog. **21:20** Inf. dnia **21:40** Polski Punkt Widzenia

CZWARTEK • 16 lipca

TVP 1

05:00 Splątane losy - serial, Turcja, 2024
05:50 Akacjowa 38 - serial, 2018
07:00 Transmisja Mszy Świętej
07:30 Dobre historie - Ksiądz też człowiek - magazyn
08:00 Serwis Info; Pogoda Info
08:20 Janosik - serial przyg., 1973
09:15 Ranczo - serial kom., 2013
10:10 Komisarz Alex - serial krym.
11:05 Ojciec Mateusz - serial
12:00 Serwis Info
12:10 Agrobiznes; Agropogoda
12:35 To się opłaca - magazyn
12:55 Taniec z rosyjskim niedźwiedziem - dok., Polska, 2025
14:00 Splątane losy - serial, Turcja, 2024
15:00 Serwis Info; Pogoda Info
15:25 Gra słów. Krzyżówka - teleturniej

16:00 Dziedzictwo - serial, Turcja
17:00 Teleexpress
17:20 Pogoda
17:25 Jaka to melodia? - teleturniej muzyczny
18:05 Reporterzy - magazyn
18:25 Akacjowa 38 - serial, 2018
19:30 Program inform. 19.30
19:55 Pytanie dnia - rozmowa
20:10 Sport
20:15 Pogoda
20:30 Ojciec Mateusz - serial
21:25 Sprawa dla reportera
22:25 Cichy front - reportaż
23:15 Morderstwa w Chantilly - dram., Franc., 2023
01:00 Danton - dram. historyczny, Polska, Franc., 1983
03:15 Wykrywacz kłamstw
03:35 Pytanie dnia - rozmowa
03:55 Reporterzy - magazyn
04:10 Oko na Świat - magazyn

TVP 2

04:35 Na dobre i na złe - serial obyczajowy
05:30 M jak miłość - serial, Polska, 2024
06:20 Operacja Zdrowie - magazyn medyczny
06:55 Dla niesłyszących - Barwy szczęścia - serial obycz., 2026
07:30 Pytanie na śniadanie - w tym: Serwis Info i Pogoda Flesz - magazyn poranny
11:30 Rodzinka.pl - serial komediowy
12:35 Koło fortuny - teleturniej
13:15 Panna młoda - serial obycz., Turcja, 2024
14:05 Va Banque - teleturniej
14:35 Na sygnale - serial fabularyzowany
15:05 La Promesa - serial obycz., 2024
16:00 Koło fortuny - teleturniej

16:35 Familiada - teleturniej
17:20 Panna młoda - serial obycz., Turcja, 2024
18:15 Va Banque - teleturniej
18:50 Jeden z dziesięciu - teleturniej
19:25 Barwy szczęścia - serial obycz., 2026
20:05 Omnibus - szybcy i mądrzy - teleturniej
20:55 Kocham Cię, Polsko! - zabawa quizowa
22:25 Daleko od szosy - Egzamin - serial, Polska, 1976
23:50 Pitbull - serial policyjny, 2007
00:45 U Pana Boga za piecem - kom., Polska, 1998
02:30 Kruk - Czorny Woron nie śpi - serial krym., Polska, 2021

TVN

05:40 Uwaga! - program interwencyjny
05:55 Ukryta prawda - program obyczajowy
06:50 Kuchenne rewolucje - program kulinarno-rozrywkowy
07:45 Dzień Dobry Wakacje
11:20 Doradca smaku - program kulinarny
11:25 Kuchenne rewolucje - program kulinarno-rozrywkowy
12:35 Ukryta prawda - program obyczajowy
15:45 Detektywi - program kryminalny
16:50 Szpital św. Anny - serial obycz., Polska
17:55 Młode gliny - serial krym., Polska
19:00 Fakty
19:35 Sport
19:45 Pogoda
19:55 Uwaga! - program interwencyjny

20:15 Na Wspólnej - serial obycz.
20:50 Kuchenne rewolucje - program kulinarno-rozrywkowy
22:00 Kochajmy się od święta - kom., USA, 2015
00:15 Heaven in Hell - obycz., Polska, 2023. Olgę (Magdalena Boczarska) i Maksa (Simone Susinna) dzieli 15 lat różnicy. Los postawił ich sobie na drodze...
02:35 Uwaga! - program interwencyjny
02:55 Największe polskie katastrofy - dokument
03:45 Kuba Wojewódzki - talk-show
04:40 Nauka jazdy - reality show
05:05 Recepta na stary dom - program edukacyjny

POLSAT

06:00 Nowy dzień
08:25 Malanowski i Partnerzy - Malanowski otrzymuje telefon od Patrycji Lechowskiej, która prosi go, by przyjechał jak najszybciej do jej domu.
09:25 Trudne sprawy - program obyczajowy
11:35 Gliniarze - serial paradokumentalny
13:40 Dlaczego ja? - serial paradokumentalny
15:50 Wydarzenia - program informacyjny
16:20 Pogoda
16:25 Interwencja - magazyn reporterów
16:40 Gliniarze - serial paradokumentalny
18:50 Wydarzenia - program informacyjny
19:15 Gość Wydarzeń - rozmowa dnia
19:30 Sport
19:45 Pogoda

19:55 27 sukienek - kom., USA, 2008. Jane (Katherine Heigl) - nigdy nie odmawia przyjaciółkom (była druhną 27 razy) i jest zakochana w swoim szefie, George'u (Edward Burns), pielęgnując marzenia o romantycznym ślubie.
22:30 Parkingowy - kom., USA, 2022. Gwiazda filmowa zatrudnia parkingowego z restauracji w Beverly Hills, aby udawał jej kochanka, aby ukryć jej związek z żonatym mężczyzną.
01:15 Pitch Perfect 3 - komedia, USA, Chiny, 2017
03:10 Nasz Nowy Dom - program rozrywkowy
04:15 Kabaretowa Ekstraklasa
04:40 Disco Gramy
05:25 Telezakupy TV Okazje

TVP Kultura

06:15 Reminiscencje z Opola - koncert, 1977
06:45 Tamte lata, tamte dni - Andrzej i Jacek Zielińscy - magazyn
07:25 Rawhide - Incydent na zachód od Leno - western, USA, 1959
08:30 Informacje kulturalne - magazyn
09:00 Do przerwy 0:1 - Piłka - serial, Polska, 1969
10:15 Zemsta - kom., Polska, 2002
12:10 Reżyserzy - Jonathan Demme - dok., Wlk. Bryt., 2018
13:00 Zajęcia dydaktyczne - dram. obycz., Polska, 1980
14:15 Noce i dnie - Uśmiechy losu - serial, Polska, 1977 ●
15:20 Fuks - kom. sens., Polska, 1999
17:00 Do przerwy 0:1 - Kłopoty z kasą - serial, Polska, 1969

18:20 Dzień, w którym umarła gwiazda rocka - Jimi Hendrix - dok., Wlk. Bryt.
18:55 Rawhide - Incydent w przerażonym mieście - western, USA, 1959
20:00 Czwartkowy klub filmowy - Katyń - dram., Polska, 2007
22:15 Historia mistrza: Jeff Beck. Wiecznie w trasie - dok., Wlk. Bryt., 2018
24:00 Panorama kina polskiego - Przysięga Ireny - dramat wojenny, Kan., Polska, 2023
02:10 Kino nocne - Tydzień z życia mężczyzny - obycz., Polska, 1999
03:50 Informacje kulturalne
04:20 Z życia wyższych sfer - dokument, Polska, 2017

TV Puls

06:00 Policjanci z Miami - serial kryminalny
08:00 Kobra - oddział specjalny - Najlepszy przyjaciel z czasów szkolnych Paula - Louis ma próbę samobójczą. Mężczyzna pilnie potrzebuje dawcy serca, aby przeżyć.
10:00 Maria z przedmieścia - serial obyczajowy
12:00 Nie igraj z aniołem - serial obyczajowy
13:00 Wspaniałe stulecie - serial kostiumowy
14:00 Kurierzy - serial paradokumentalny
15:00 Lombard. Życie pod zastaw - paradokument fabularny
17:00 Kurierzy - serial paradokumentalny
18:00 Lombard. Życie pod zastaw - paradokument fabularny

20:00 Largo Winch - akcja, Franc., USA, 2008. Largo Winch to 26-letni milioner, będzie musiał użyć swych niezwykłych umiejętności, aby przeciwstawić się czyhającym na jego fortunę i życie wrogom...
22:10 Largo Winch 2: Spisek - akcja, Franc., 2011. Largo Winch musi udać się w niebezpieczną podróż w poszukiwaniu dowodów swojej niewinności.
00:25 Pielgrzym - akcja, USA, 2000
02:25 Dzielnica strachu - serial kryminalny
03:20 Dyżur - serial medyczny
04:20 Taki jest świat - przegląd wydarzeń z całego globu.
05:00 Dzielnica strachu - serial

TVN 7

05:25 Ten moment - program opowiada o ludziach i chwilach, które na zawsze odmieniły ich los.
05:55 Szkoła - Wojtek Tomczak pracuje na czarno, by zarobić na swoją rodzinę. Po odejściu ojca, jego matka nie potrafi znaleźć sobie pracy...
08:45 Ukryta prawda - program obyczajowy
11:50 W-11 Wydział Śledczy - W podmiejskiej dzielnicy miasta ktoś podpalił warsztat samochodowy. Na miejscu policja znajduje ciało mężczyzny
13:55 Kryminalni - serial krym.
15:00 Szpital - program obycz.
17:00 Sędzia Anna Maria Wesołowska - serial sądowy
18:00 SOS Ekipy w akcji - program policyjny
19:00 Ukryta prawda - program obyczajowy

20:00 Kryptonim Polska - kom., Polska, 2022. Gdyby nie kontuzja, Staszek (Maciej Musiałowski) byłby dziś gwiazdą Ekstraklasy. Gdyby nie złamane serce, Pola (Magdalena Maścianica) nadal mieszkałaby w Warszawie. Gdyby nie przypadek, prawdopodobnie nigdy by się nie spotkali.
22:10 Batman: Początek - przygod., USA, 2005
01:00 Sztanga i cash - sens., USA, 2013. Grupa trenerów personalnych postanawia za wszelką cenę podążać za marzeniami, co prowadzi do popełnienia przestępstwa.
03:30 Zgłoś remont - program lifestylowy
04:30 Fachowcy - paradokument

TV 4

06:00 Strażnik Teksasu - film akcji **07:55** Bogaty Dom - Biedny Dom - program paradok. **08:55** Policjantki i Policjanci - serial paradok. **10:55** Na Ratunek 112 - serial obycz. **11:55** Dlaczego ja? - serial paradok. **13:55** Trudne sprawy - program obyczajowy **16:55** Policjantki i Policjanci - serial paradok. **18:00** Łowcy skarbów. Kto da więcej **19:00** Policjantki i Policjanci - serial **20:00** Uroczysko - serial krym. **21:00** Sprawiedliwi. Trójmiasto **22:00** Sprawiedliwi - Wydział Kryminalny - serial policyjny **23:00** Kariera Nikosia Dyzmy - kom., Polska, 2002 **01:25** Love Island. Wyspa miłości - reality show **02:25** Hardkorowy lombard **02:55** Śmierć na 1000 sposobów **03:25** Lubię disco! **04:25** Top 10 - Lista Przebojów **05:30** Telezakupy TV Okazje

TV Trwam

09:30 Edmund - Przyjaciel dzieci i wszystkich ludzi **09:50** Oświadczenie Fundacji Lux Veritatis **10:00** Inf. dnia **10:15** Rozmowy niedok. **11:25** Myśląc Ojczyzna **11:35** Przyroda i ludzie **12:00** Anioł Pański **12:03** Inf. dnia **12:20** Wykłady z kongresu **12:50** Mateczniki Polskości **13:00** Tu był Prymas - Kardynał Wyszyński w Studzienicznej **13:20** Przegląd Tyg. „Niedziela" **13:30** Msza św. **14:30** 20 czerwca 1941 roku **15:00** Po stronie prawdy **15:50** Ma się rozumieć **16:00** Inf. dnia **16:10** Z wędką nad wodę **16:35** Sól ziemi **17:05** Akademia pro-life **17:30** Odpowiedzialni za Kościół **17:55** Poczet Wlk. Polaków **18:00** Anioł Pański **18:05** Inf. dnia **18:15** Rozmowy niedok. **19:25** Rodzinny Ogród Zoologiczny „Królestwo Stworzenia" **19:45** Modlitwa z udziałem dzieci **20:00** Inf. dnia

eprasa.pl 57a49ff80e

KRZYŻÓWKA z HASŁEM

Litery z pól ponumerowanych od 1 do 24 utworzą rozwiązanie niniejszej krzyżówki

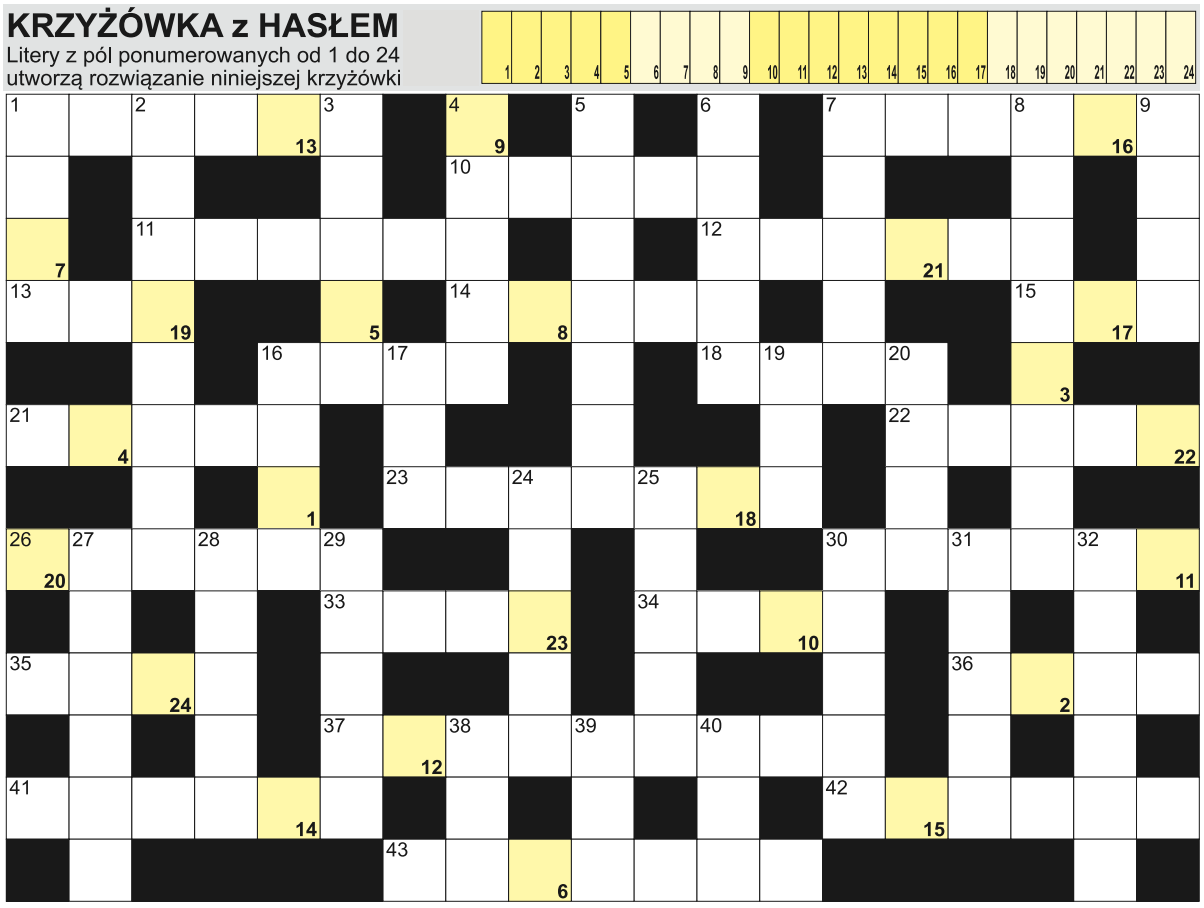

POZIOMO: 1) kierowca limuzyny; 7) stolica Irlandii; 10) student seminarium duchownego; 11) Harry, były prezydent USA; 12) niedźwiedź szary krócej; 13) najwyższy szczyt Filipin; 14) niewielkie wzniesienie; 15) leczony u dentysty; 16) Dymna, polska aktorka; 18) białowieski kuzyn bizona; 21) niejeden w repertuarze kabaretu; 22) muchy i pszczoły; 23) kasza z manioku; 26) indiański uzdrowiciel; 30) instrumenty z gryfami; 33) sąsiad Iranu; 34) amerykański stan z Des Moines; 35) forma płatności telefonem; 36) rzeka w Zagrzebiu; 37) urządzenie do badania płuc; 41) buraki z chrzanem w słoiczku; 42) stolica Turcji; 43) krótki, lekki sen.

PIONOWO: 1) stolica Jemenu; 2) lekarz od kości; 3) Giertych, polski polityk; 4) dzierzbowiec długodzioby inaczej; 5) waluta Paragwaju; 6) umowa o pracę dla aktora; 7) przód statku; 8) stan w USA ze stolicą Baton Rouge; 9) Nb dla chemika; 16) z Tajwanem i Japonią; 17) bogini, matka Izydy; 19) Urszula dla przyjaciół; 20) na głowie krowy; 24) gra karciana z fulem i karetą; 25) narkotyk z maku; 27) octowa do śledzi; 28) berberyjski to magot; 29) dawna nazwa Malawi; 30) zimowe legowisko niedźwiedzi; 31) siekierka szefa kuchni; 32) jedna ze stron monety; 38) pierwiastek Y; 39) szwedzki grosz; 40) rodzinne miasto Cezarego Zamany.

JOLKA z HASŁEM

Wyrazy z kolorowych bloków czytane od góry, utworzą hasło:

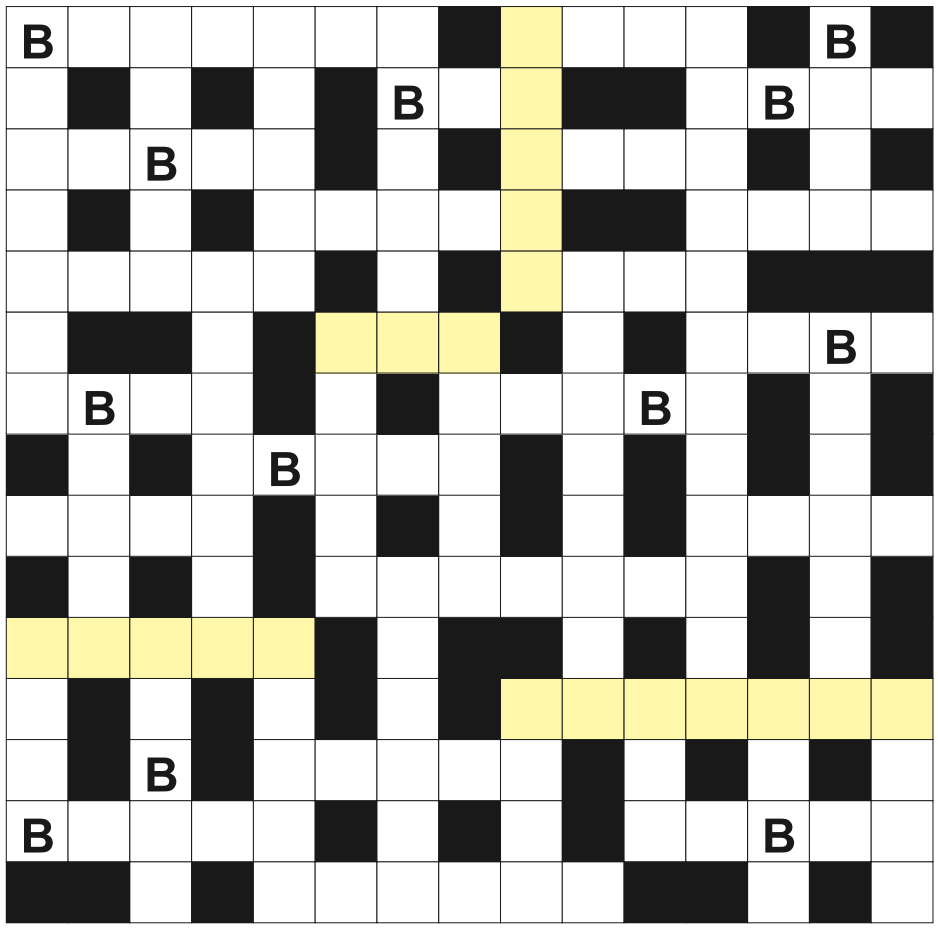

Na diagramie po lewej ujawniliśmy wszystkie spółgłoski "B". Miejsce wpisu haseł do odgadnięcia. Rozwiązaniem jest hasło z kolorowych pól czytanych od góry.

Płynie przez Kościan; William, autor książki "Wściekłość i wrzask"; Sosnowskiego w ogrodzie; las iglasty inaczej; warzywo na ćwikłę; siódma planeta od słońca; w herbie Warszawy; drzewko wigilijne; państwo z Aarhus; kulista afrykańska fryzura w loki; baśniowy karzeł; chroniła rycerza w walce; holenderska wyspa na Karaibach; protestacyjna wręczana ambasadorowi; wóz bojowy na gąsienicach; mały nos; ... Bator, stolica Mongolii; hydroplan inaczej; wielopokoleniowy szkocki ród; pies Nel z "W pustyni i w puszczy"; Barrymore, amerykańska aktorka; smakowe na języku; amerykański stan z Columbus; czerwony kamień szlachetny; była marka szwedzkich samochodów; obiekt z gwiazdkami i pokojami; wypływa na połowy; płonie w czasie Igrzysk Olimpijskich; największa z wysp toskańskich; waluta Wenezueli; rodzaj samosądu; bliźniak dla bliźniaka; kieruje wyższą uczelnią; Tyszkiewicz, polska aktorka; młodszy pasterz owiec; Henrik, napisał "Dziką kaczkę"; najdłuższa rzeka w Hiszpanii; opakowanie pasty do zębów; zbiera się na dnie.

Sprawdź się w SUDOKU: wypełnij diagram 9×9 w taki spo-sób, aby w każdym wierszu, w każdej kolumnie i w każdym z dziewięciu pogrubionych kwadratów 3×3 znalazło się po jednej cyfrze od 1 do 9:

9		3	5	6				7
2	5		1		7		6	
6		7			2			
	7		6		5	3	1	
1			7	3	4		5	8
	3			1	9		7	4
	4	5		2				1
	2	6	8					
		1				5		

	7		3		2			8
2		1		5				3
8				7				
3			2				8	
		6				3		
4	5		8		3			9
6		7			9		1	5
	4							
	9	8	5	2				

WYKREŚLANKA: ukryliśmy 20 europejskich stolic. Wykreślisz je od góry do dołu, od lewej do prawej oraz na ukos: Rzym, Lizbona, Praga, Tirana, Sofia, Zagrzeb, Tallin, Ateny, Madryt, Dublin, Wilno, Ryga, Berlin, Oslo, Monako, Moskwa, Berno, Londyn, Paryż, Helsinki.

U	D	O	M	B	A	S	A	L	A
D	R	E	T	A	L	L	I	N	K
S	U	Ż	W	R	D	Z	W	O	L
O	Ż	B	I	G	B	R	U	R	O
F	B	O	L	O	I	Z	Y	A	N
I	A	Ż	N	I	S	A	Y	T	D
A	R	A	O	H	N	G	I	E	Y
M	O	S	K	W	A	R	T	N	N
D	O	L	I	N	A	Z	W	Y	B
R	Ż	N	I	N	C	E	P	A	E
O	P	R	A	G	A	B	A	H	R
G	O	B	O	K	U	T	R	Z	L
O	R	I	E	G	O	Ż	Y	D	I
Ż	S	L	O	R	G	M	Ż	Y	N
H	E	L	S	I	N	K	I	M	G
I	K	R	O	M	I	O	D	Y	A

eprasa.pl 57a49ff80e

GDZIE W OLSZTYNIE NAJLEPIEJ ZDANO MATURĘ?

W ubiegłym tygodniu Centralna Komisja Egzaminacyjna opublikowała wstępne wyniki tegorocznych egzaminów maturalnych. Egzamin dojrzałości zdało 81,1 procent absolwentów szkół ponadpodstawowych. Które placówki z Olsztyna wypadły najlepiej? Zobaczcie zestawienie.

Centralna Komisja Egzaminacyjna podała wstępne wyniki tegorocznego egzaminu dojrzałości. Zdało go 81,7 procent abiturientów. Prawo do poprawkowego egzaminu w sierpniu uzyskało 12,3 procent maturzystów, którzy nie zdali jednego obowiązkowego egzaminu. Z kolei 6,6 procent absolwentów nie zdało więcej niż jednego obowiązkowego przedmiotu, dlatego będą mogli ponownie przystąpić do matury dopiero w przyszłym roku.

Aby zdać maturę, należało uzyskać co najmniej 30 procent punktów z każdego obowiązkowego egzaminu. Rozszerzone egzaminy nie miały progu zaliczenia.

U nas uczniowie najlepiej poradzili sobie z językiem angielskim, gdzie średnia zdawalność wyniosła 94 procent, a średni wynik – 76 procent. Na podobnym poziomie zdali maturzyści język polski – 93 procent, jednak średni wynik to tylko 55 procent. Najgorzej wypadła matematyka. Tu średnia zdawalność to 85 procent, a średni wynik wyniósł 57 procent.

Najlepsze szkoły ponadpodstawowe w Polsce

Portal WaszaEdukacja.pl przeanalizował wyniki z 4576 szkół ponadpodstawowych z całej Polski. W bazie ujęto 2715 liceów ogólnokształcących, 1703 technika, 124 szkoły branżowe II stopnia i 34 szkoły muzyczne II stopnia.

Najlepszą szkołą ponadpodstawową w kraju zostało XXXIII Liceum Dwujęzyczne im. Mikołaja Kopernika w Warszawie. Na drugim miejscu uplasowało się V Liceum im. ks. Józefa Poniatowskiego w Warszawie, a stawkę zamyka IX Liceum im. Klementyny Hoffmanowej w Warszawie. We wszystkich tych placówkach zdawalność z języka polskiego, matematyki oraz języka angielskiego wyniosła 100 procent.

Fot. UWM

Najlepsze szkoły ponadpodstawowe w województwie warmińsko-mazurskim

W naszym regionie najlepiej wypadli uczniowie II Prywatnego Liceum Ogólnokształcącego w Kętrzynie, gdzie zdawalność matury również osiągnęła 100 procent. Drugie miejsce przypadło Uniwersyteckiemu XII Liceum im. Marii i Georga Dietrichów w Olsztynie, gdzie z języków zdali wszyscy, a z matematyki – 98,39 procent. Trzecią lokatę zajęło I Liceum im. Adama Mickiewicza w Olsztynie ze średnim wynikiem z matematyki na poziomie 98,41 procent. Z językami poradzili sobie wszyscy maturzyści.

TOP 10 NAJLEPSZYCH SZKÓŁ PONADPODSTAWOWYCH W OLSZTYNIE

Przedstawiamy listę szkół ponadpodstawowych, które w tym roku wypadły najlepiej na maturach:

1. Uniwersyteckie XII Liceum im. Marii i Georga Dietrichów
2. I Liceum Ogólnokształcące im. Adama Mickiewicza
3. II Liceum Ogólnokształcące im. Konstantego Ildefonsa Gałczyńskiego
4. IV Liceum Ogólnokształcące im. Marii Skłodowskiej-Curie
5. XI Liceum Ogólnokształcące
6. V Liceum Ogólnokształcące im. Wspólnej Europy
7. XIII Liceum Ogólnokształcące im. Świętej Rodziny
8. Państwowe Liceum Sztuk Plastycznych im. Ericha Mendelsohna
9. III Liceum Ogólnokształcące im. Mikołaja Kopernika
10. Technikum nr 6 przy Zespole Szkół Elektronicznych i Telekomunikacyjnych.

ILE MOGĄ DOSTAĆ EMERYCI W 2027 ROKU?

Miliony emerytów i rencistów z uwagą czekają na przyszłoroczną waloryzację świadczeń. Choć rząd zakładał niższy wzrost wypłat, najnowsze prognozy dotyczące inflacji wskazują, że podwyżka może być wyższa. Jeśli ten scenariusz się potwierdzi, seniorzy mogą zobaczyć na kontach większe kwoty, niż wcześniej przewidywano.

Waloryzacja emerytur i rent w 2027 roku może przynieść seniorom większy wzrost świadczeń, niż wynikało to z wcześniejszych założeń. Wszystko zależy od poziomu inflacji oraz realnego wzrostu wynagrodzeń – to właśnie te dwa czynniki decydują o corocznej podwyżce wypłat dla emerytów i rencistów.

Rząd w swoich prognozach przyjął, że przy inflacji na poziomie 2,5 proc. waloryzacja mogłaby wynieść około 3,48 proc. Tymczasem najnowsze przewidywania Narodowego Banku Polskiego wskazują, że wzrost cen może być wyższy.

Zgodnie z przedstawionymi przewidywaniami w 2027 roku można spodziewać się inflacji w przedziale od 1,5 do 4 proc. Oznacza to, że jeśli będzie ona bliższa tej wyższej wartości, waloryzacja świadczeń również będzie większa.

Przy założeniu, że inflacja okaże się wyższa, a wyliczenia oparte na prognozach się potwierdzą, waloryzacja emerytur i rent mogłaby wynieść około 4,28 proc.

Dla seniorów oznaczałoby to realne zmiany w wysokości wypłat. Przykładowo minimalna emerytura, która obecnie wynosi 1978 zł i 49 gr brutto, mogłaby wzrosnąć do około 2063 zł brutto. Na rękę oznaczałoby to wzrost o około 77 zł miesięcznie.

Osoby otrzymujące wyższe świadczenia mogłyby liczyć na większe kwotowo podwyżki. Emerytura w wysokości 3000 zł brutto wzrosłaby według takich wyliczeń o niemal 100 zł netto miesięcznie.

Choć prognozy pokazują możliwy scenariusz, seniorzy muszą jeszcze poczekać na oficjalne dane. Ostateczny wskaźnik waloryzacji zostanie wyliczony dopiero po publikacji danych Głównego Urzędu Statystycznego dotyczących inflacji oraz wzrostu płac.

Na wysokość przyszłorocznych podwyżek wpływ będą miały również wydarzenia gospodarcze, między innymi sytuacja na światowych rynkach surowców oraz czynniki wpływające na ceny energii i paliw.

Dla blisko 9 milionów emerytów i rencistów będzie to jedna z najważniejszych informacji dotyczących domowych budżetów w nadchodzącym roku. Na razie wszystko wskazuje na to, że ostateczna podwyżka może okazać się wyższa, niż zakładano jeszcze kilka miesięcy temu.

REKLAMA

45026otbr-a-G

eprasa.pl 57a49ff80e

Co, gdzie, kiedy?

Olsztyńskie kina \ Olsztyn

OLSZTYŃSKIE KINA
Poniedziałek, 13 lipca
REPERTUAR MULTIKINO
VAIANA / familijny / dubbing: 10:30, 11:30, 13:15, 14:!5, 16:00, 17:00, 18:45, 19:45
VAIANA / familijny / napisy: 12:35, 21:30
MARTWE ZŁO: OGIEŃ / napisy: 12:15, 17:25, 20:00, 21:40
MINIONKI I STRASZYDŁA / familijny / dubbing: 10:00, 10:40, 11:15, 12:15, 12:55, 13:30, 14:30, 15:10, 15:45, 16:45, 17:20, 19:00, 19:30
TOY STORY 5 / familijny / dubbing: 10:00, 11:40, 14:05, 15:25, 16:35, 19:10
BACKROOMS. BEZ WYJŚCIA / napisy: 18:00, 20:40, 21:40
ZAPROSZENIE / napisy: 15:25, 18:00, 20:30
OBESJA / napisy: 14:50, 21:10
PUCIO / familijny / dubbing: 10:00, 11:00
SUPERGIRL / dubbing: 10:10, 12:45
REPERTUAR HELIOS
VAIANA / familijny / dubbing: 10:00, 12:45, 13:40, 16:50, 18:15
VAIANA / familijny / napisy: 15:30,19:30
MARTWE ZŁO: OGIEŃ / napisy: 16:40, 19:15, 20:50
MINIONKI I STRASZYDŁA / familijny / dubbing: 10:10, 10:40, 11:40, 12:20, 13:00, 14:00, 14:40, 15:10,16:20, 18:45
TOY STORY 5 / familijny / dubbing: 11:50, 14:15, 16:30, 17:30
BACKROOMS. BEZ WYJŚCIA / napisy: 12:00, 18:30, 21:00
OBSESJA / napisy: 15:45, 21:10
ZAPROSZENIE / napisy: 13:15, 20:00
DZIEŃ OBJAWIENIA / napisy: 14:50, 19:00
STRASZNY FILM / dubbing: 10:50
STRASZNY FILM / napisy: 20:15
REPERTUAR AWANGARDA
„Przekleństwa niewinności" - prod. USA : godz. 17.45
„Takie jest życie" - prod. Włochy : godz. 17.45
„Wielki Łuk" - prod. Francja : godz. 17.45
„Wędrówka na północ" - prod. Holandia : godz. 19.45
„Zaproszenie" - prod. USA : godz. 19.45
„O czym sobie nie mówimy" - prod. Włochy : godz. 19.45

13 LIPCA
„Na styku – czytelnia sztuki BWA" z Katarzyną Jasiołek

Olsztyn
Tkanina – traktowana często jako niższa forma sztuki – leży na pograniczu malarstwa czy rzeźby, ale dysponuje też własnymi środkami wyrazu. Wysoką rangę zyskała dzięki wybitnym artystkom światowego formatu, jak choćby Magdalena Abakanowicz i Jolanta Owidzka. Jednocześnie tkanina pozostała bliska zwykłym ludziom – w każdym domu obecne przecież były dywany, gobeliny, zasłony, makaty... Katarzyna Jasiołek to polska autorka, dziennikarka i badaczka historii wzornictwa oraz kultury materialnej. Specjalizuje się w popularyzowaniu wiedzy o polskim designie, modzie i przedmiotach codziennego użytku okresu PRL. Jest autorką cenionych książek poświęconych historii polskiego wzornictwa. W swoich publikacjach łączy rzetelną pracę badawczą z przystępnym stylem, przybliżając czytelnikom mniej znane historie polskiej sztuki użytkowej i designu.
Godz. 17.30, BWA Olsztyn/ Hala Urania, Piłsudskiego 44 (Hala Urania, wejście B1, 1 piętro).

13 LIPCA
Aktywni Seniorzy z Power Dance

Olsztyn
To doskonała okazja, aby zadbać o zdrowie, poprawić kondycję, poznać nowych ludzi i aktywnie spędzić czas w przyjaznej atmosferze.
Godz. 16.00,Hala Urania, Aleja Marszałka Józefa Piłsudskiego 44, wejście B1.

14 LIPCA
XXVII Międzynarodowe Dni Folkloru „WARMIA i MAZURY'2026"

Olsztyn
Międzynarodowe Dni Folkloru to pełne energii święto tańca, muzyki i śpiewu, które kultywuje dorobek niematerialnego dziedzictwa kulturowego wielu narodów. Ideą festiwalu jest przybliżanie mieszkańcom Olsztyna, regionu oraz turystom piękna tradycji ludowych. Główna scena festiwalowa znajduje się w sercu olsztyńskiej Starówki – w Amfiteatrze im. Czesława Niemena.
Godz. 17.30, Amfiteatr im. Czesława Niemena, ul. Zamkowa 1.

14 LIPCA
Konjo w Planecie 11

Olsztyn
Paweł „Konjo" Konnak – performer i literat, współzałożyciel legendarnej formacji artystycznej Totart i kultowego w latach 90. programu telewizyjnego Lalamido. „Konjo" wraca po latach twórczego niebytu z książką „Krążenie miłości / sikała obok/". To wydarzenie zapowiada się jako spotkanie z jedną z najbardziej wyrazistych i nieprzewidywalnych postaci polskiej kontrkultury. W swojej książce Konjo zabiera czytelników w osobistą, momentami brutalnie szczerą podróż przez historie inspirowane własnym życiem oraz losami ludzi ze swojego otoczenia — postaci znanych, lubianych, ale też budzących kontrowersje. To zbiór opowieści o wzlotach, upadkach, relacjach i poszukiwaniu wolności, napisany z charakterystyczną dla autora ironią, bezpośredniością i energią.
Godz. 18.00, Planeta 11, al. Piłsudskiego 44.

16 LIPCA
Wernisaż wystawy prac Mikołaja Antolaka pt.: „Pieśni z dawnych lat"

Olsztyn
Wystawa: „Pieśni z dawnych lat" prezentuje wybrane prace rysunkowe i malarskie z twórczości Mikołaja Antolaka studenta III roku malarstwa na Akademii Sztuk Pięknych w Gdańsku, w pracowni profesora Macieja Świeszewskiego. Autor w swojej twórczości inspiruję się historią oraz akademizmem, nurtem sztuki obecnym przede wszystkim w XIX wieku, w szczególności jego polskimi twórcami z kręgu monachijskiego. Reprezentowanego przez tak wybitnych twórców jak Matejko, Brant, Czachórski, Gierymscy, czy Kossakowie. Mikołaj Antolak zaś w swojej twórczości inspirując się ich dziełami stara się na nowo wskrzesić dawną tradycję malarstwa historycznego, niemalże nie obecnego w malarstwie współczesnym. Pokazując, iż wydarzenia z kart historii dalej mogą nieść współczesnym odbiorcom ważne przesłanie moralne.
Poza pracami dopracowanymi, na wystawie prezentowane są również prace studyjne, martwe natury, szkice postaci, czy kopie stanowiące jakoby zaplecze warsztatu artystycznego. Pokazują one proces kształtowania się, nie tylko umiejętności i wprawy w posługiwaniu się ale również indywidualnego stylu każdego artysty.
Godz. 10.00, Stary Ratusz Olsztyn, Stare Miasto 33.

KONDOLENCJE / REKLAMA

Z głębokim żalem i smutkiem przyjęliśmy wiadomość o nagłej śmierci
Pana Zdzisława Skóry
Współzałożyciel Pracowni Wydawniczej ElSet, fotograf i grafik, Człowiek o niezwykłej wrażliwości artystycznej, zawsze pogodny i życzliwy...
Pani Elżbiecie Skórze i Rodzinie Zmarłego
składamy wyrazy głębokiego współczucia.
Okręgowa Rada Lekarska Warmińsko-Mazurskiej Izby Lekarskiej oraz Komitet Redakcyjny Biuletynu Lekarskiego

65026opb1-a -F

ARKA
USŁUGI POGRZEBOWE
ARKA
Elżbieta Michałowska Anna Michałowska
OLSZTYN (Zatorze), ul. M. Zientary-Malewskiej 2A
89 534 72 42, 605 635 908
OLSZTYN (Jaroty), ul. Herberta 16/24
(wejście od Wilczyńskiego, naprzeciw „Medyka")
89 526 66 01, 605 665 909
www.arkaolsztyn.pl
Całodobowy przewóz zmarłych

13126opb1-a-G

OGŁOSZENIA DROBNE

PRACA

ZATRUDNIĘ w gospodarstwie, 501-253-859
ZATRUDNIĘ w Gospodarstwie Rolnym, 601-772-124

NIERUCHOMOŚCI

WWW.DOMKIHOLENDERSKIE.EU, 503-103-703
SPRZEDAM działki budowlane 1500m2 Łączno 666 381 211
WYNAJMĘ lokal 52m2 od 01.08.2026r. w Giżycku ul Olsztyńska 3D, tel: 604 106 235

ROLNICTWO

zwierzęta hodowlane

KURY nioski z jajem, 600500710.
SKUP koni, bydła, 606-954-202

maszyny rolnicze

SPRZEDAM/KOSIARKĘ rotacyjną, C360, wał, dwukółka sam., , 797-795-672

produkty rolne

SŁOMĘ-W belach-125cm suchą-sprzedam, 519-356-781

ZWIERZĘTA

sprzedam

SPRZEDAŻ kur, kurcząt -dostawa gratis, 503-508-148

AUTO-MOTO

sprzedam

HYUNDAI i20 rocznik 2013, przebieg 162.000, osoba prywatna, cena do uzgodnienia, Sząbruk, 694-369-667

inne

SAMOCHODY używane-skup, sprzedaż, komis, zamiana, przejęcie leasingu, al.1 Maja 17, Giżycko,08:00-16:00,698-672-856,694-176-237,czarek@pindur.pl;pindur.otomoto.pl

eprasa.pl 57a49ff80e

KORZENIE HENRYKA CIRUTA. O WYSTAWIE, KTÓREJ JESZCZE NIE MA

Henryk Cirut od dwóch lat fotografuje korzenie drzew zarówno powalonych upływem czasu, jak i wywróconych przez gwałtowne wiatry i burze. Fotografuje też korzenie uparcie tkwiące w ziemi. Czasem je widzimy na jakimś zboczu, poplątane lub odwrotnie, przypominające szpony twardo wbite w grunt. Utrzymują w ten sposób w pionie jakąś nieszczęśliwą sosnę lub brzozę. Czas mija. Fotografii korzeni przybywa. Jednak do dnia dzisiejszego nie zobaczyliśmy ich na wystawie. Dlatego postanowiłem nie czekać. I sam napisałem wstęp do przyszłej wystawy zatytułowanej „Korzenie". Mam nadzieję, że przyśpieszy to publiczną ekspozycję tych fotografii.

Korzenie przewróconych drzew jako symbol ludzi

Przewrócone drzewo odsłania to, co na co dzień pozostaje niewidoczne – swoje korzenie. Dopiero gdy upadnie, można zobaczyć ich kształt, rozmiar i kierunek. Podobnie bywa z człowiekiem. Dopiero doświadczenie utraty, cierpienia, wygnania lub życiowego kryzysu ujawnia, jak głęboko był zakorzeniony w rodzinie, kulturze, wierze, języku i pamięci. Korzenie są symbolem tożsamości. To one czerpią z ziemi siłę potrzebną do życia, choć same pozostają ukryte. Człowiek również żyje dzięki temu, czego często nie dostrzega: miłości otrzymanej od rodziców, historii swoich przodków, wartościom przekazywanym przez pokolenia i więzi z miejscem, które nazywa domem. Kiedy zostaje pozbawiony tych korzeni, doświadcza bólu podobnego do bólu, jaki odczuwa przewrócone drzewo.

Jednak odsłonięte korzenie nie są wyłącznie znakiem klęski. Przypominają też, że każdy człowiek nosi w sobie historię, której nie można zrozumieć, patrząc jedynie na to, co widoczne. To, kim jesteśmy, wyrasta z niewidzialnych fundamentów naszego życia. Korzenie opowiadają o przeszłości, która nadal kształtuje teraźniejszość. Przewrócone drzewa uczą także pokory. Nawet najpotężniejsze z nich mogą zostać złamane przez burzę. Tak samo ludzie, niezależnie od swojej siły, mogą zostać dotknięci przez wojny, przemoc, chorobę czy utratę bliskich. W takich chwilach okazuje się, że prawdziwa siła nie polega na nieugiętości, lecz na głębi zakorzenienia i zdolności do odradzania się.

Korzenie przewróconych drzew są więc przejmującym symbolem ludzkiego losu. Przypominają, że każdy człowiek jest zakorzeniony w historii większej od siebie, a jego życie wyrasta z relacji, pamięci i wartości. Nawet gdy burza przewróci drzewo, jego korzenie pozostają świadectwem przebytej drogi. Podobnie życie człowieka pozostawia ślad w pamięci innych. To właśnie korzenie, choć ukryte, najpełniej mówią o tym, kim naprawdę jesteśmy.

Korzenie van Gogha

Patrząc na fotografie korzeni Ciruta, nie sposób nie przypomnieć sobie „Tree roots" (pol. „Korzenie drzew" lub po prostu „Korzenie") – jeden z ostatnich obrazów namalowanych przez Vincenta van Gogha.

Obraz powstał w lipcu 1890 roku w Auvers-sur-Oise, prawdopodobnie w dniu śmierci artysty lub dzień wcześniej. Przedstawia splątane, odsłonięte korzenie drzew na zboczu. W przeciwieństwie do większości pejzaży nie ma tu horyzontu ani nieba – cała uwaga skupia się na gęstej sieci korzeni, pni i ziemi. Dzieło jest wyjątkowe z kilku powodów. Jest jednym z najbardziej nowatorskich obrazów van Gogha, niemal ocierającym się o abstrakcję. Obraz nie przedstawia krajobrazu w tradycyjnym sensie, lecz fragment natury oglądany z bardzo bliska. Splątane korzenie bywają interpretowane jako symbol życia, walki, zakorzenienia i wewnętrznego niepokoju artysty. Obraz ten doskonale współgra z metaforą człowieka, o której wcześniej pisałem. Odsłonięte korzenie można odczytać jako to, co w człowieku najgłębsze i zwykle niewidoczne: pamięć, doświadczenie, więź, wiara i tożsamość. Dopiero w chwilach kryzysu lub „przewrócenia" ujawnia się to, na czym naprawdę opierało się jego życie. W tym sensie van Gogh ukazuje nie tylko naturę, lecz także kondycję ludzką – życie odsłonięte aż do samych korzeni.

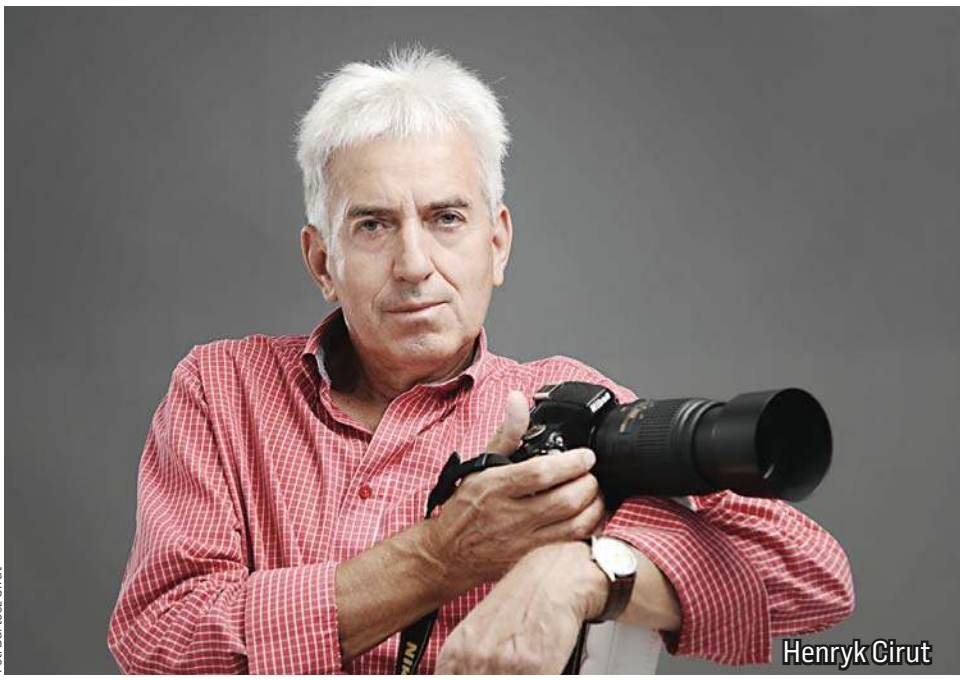
Fot. Bartosz Cirut
Henryk Cirut

Wielość znaczeń

Fotografowanie korzeni drzew może mieć wiele znaczeń. Sam gest nie ma jednej uniwersalnej interpretacji – jego sens zależy od intencji fotografa i kontekstu.

KORZENIE SĄ PRZEDE WSZYSTKIM SYMBOLEM TOŻSAMOŚCI I POCHODZENIA. FOTOGRAFUJĄC JE, CZŁOWIEK MOŻE WYRAŻAĆ ZAINTERESOWANIE TYM, CO UKRYTE, CO STANOWI FUNDAMENT ŻYCIA. TO PRÓBA DOSTRZEŻENIA NIE TYLKO TEGO, CO WIDOCZNE, PNIA I KORONY, ALE TAKŻE TEGO, CO PODTRZYMUJE CAŁE ISTNIENIE. KORZENIE OZNACZAJĄ RÓWNIEŻ PAMIĘĆ. SĄ METAFORĄ HISTORII, RODZINY I DOŚWIADCZEŃ, KTÓRE KSZTAŁTUJĄ CZŁOWIEKA. ZDJĘCIE KORZENI MOŻE BYĆ WIĘC PRÓBĄ ZATRZYMANIA ŚLADU PRZESZŁOŚCI LUB REFLEKSJĄ NAD WŁASNYM MIEJSCEM W ŚWIECIE.

Jeżeli są to korzenie odsłonięte lub wyrwane, ich fotografia nabiera jeszcze silniejszego znaczenia. Może mówić o kruchości życia, doświadczeniu wykorzenienia, wojnie, migracji lub utracie domu albo sile, która mimo zranienia nadal trwa. Z psychologicznego punktu widzenia fotografowanie korzeni może świadczyć o zwróceniu uwagi ku temu, co zwykle pozostaje niezauważone. Nie każdy zachwyca się kwiatami czy koroną drzewa – ktoś, kto wybiera korzenie jako temat zdjęcia, często poszukuje głębi, fundamentów i ukrytych znaczeń.

W WYMIARZE DUCHOWYM KORZENIE PRZYPOMINAJĄ O SŁOWACH Z BIBLII, ŻE CZŁOWIEK POWINIEN BYĆ ZAKORZENIONY W DOBRU, WIERZE I MIŁOŚCI. NIEWIDOCZNE KORZENIE DECYDUJĄ O TYM, CZY DRZEWO PRZETRWA BURZĘ. PODOBNIE NIEWIDOCZNE WARTOŚCI DECYDUJĄ O TRWAŁOŚCI LUDZKIEGO ŻYCIA. W TYM SENSIE FOTOGRAFIA KORZENI NIE JEST JEDYNIE ZDJĘCIEM FRAGMENTU PRZYRODY. MOŻE BYĆ PORTRETEM CZŁOWIEKA – JEGO HISTORII, RAN, PAMIĘCI I TEGO WSZYSTKIEGO, CZEGO NIE WIDAĆ NA PIERWSZY RZUT OKA, A CO STANOWI O JEGO PRAWDZIWEJ SILE. DLATEGO KORZENIE CZĘSTO STAJĄ SIĘ SYMBOLEM PYTANIA: „NA CZYM NAPRAWDĘ OPIERA SIĘ MOJE ŻYCIE?".

Spojrzenie Henryka Ciruta

Jeżeli odnieść motyw fotografowania korzeni drzew do twórczości Henryka Ciruta, nabiera on szczególnie egzystencjalnego i pamięciowego wymiaru. Cirut nie fotografuje krajobrazu wyłącznie jako estetycznego obiektu. W jego spojrzeniu korzenie nie są jedynie elementem botaniki – stają się znakiem tego, co ukryte pod powierzchnią świata.

Można powiedzieć, że w fotografii Ciruta korzenie

eprasa.pl 57a49ff80e

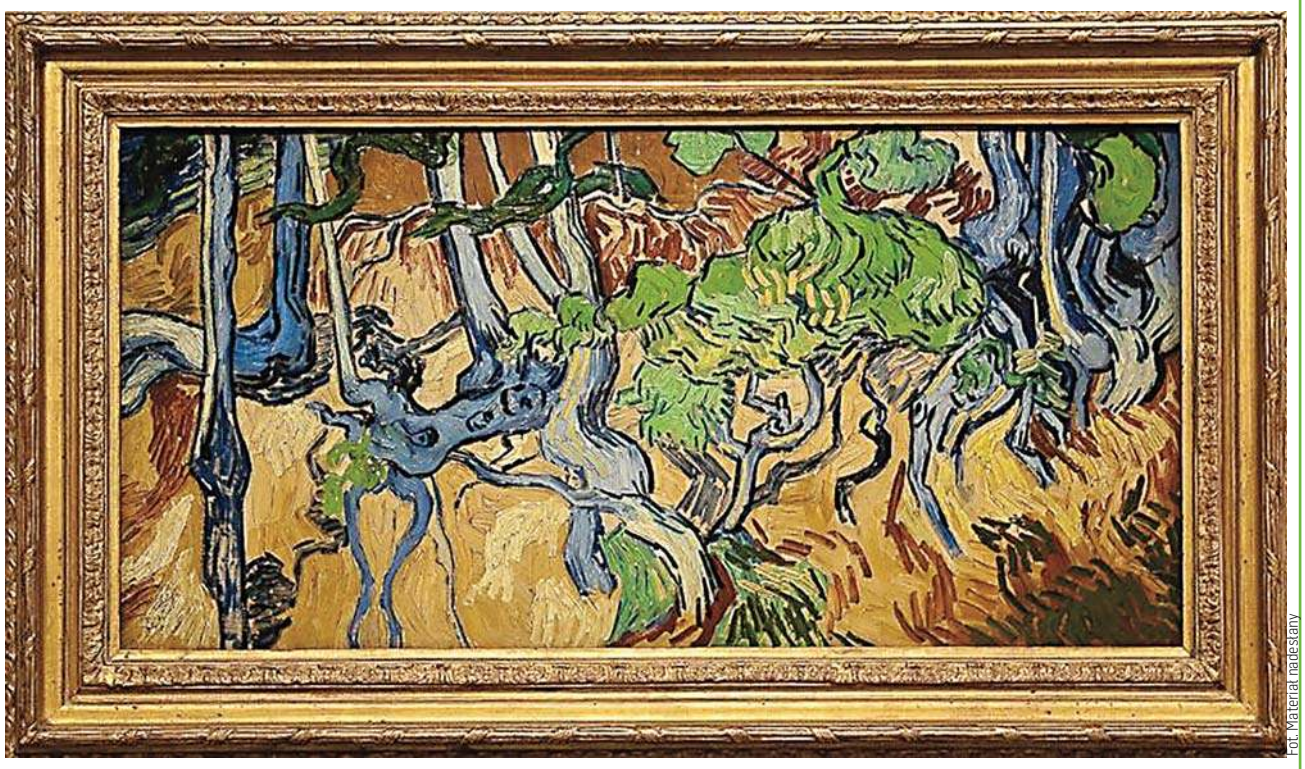

Fot. Materiał nadesłany

są metaforą pamięci. Odsłonięte przez czas, erozję lub przewrócone drzewa przypominają o losach ludzi, którzy podobnie jak drzewa byli głęboko zakorzenieni w swojej ziemi, rodzinie i kulturze. Szczególnie na terenach naznaczonych historią, takich jak Warmia i Mazury, korzenie mogą symbolizować pamięć o dawnych mieszkańcach. Fotografowanie korzeni jest więc próbą dostrzeżenia tego, co niewidzialne. Ich splątane kształty przypominają ludzkie losy: skomplikowane, zranione, a zarazem mocno związane z miejscem.

W takim odczytaniu twórczość Henryka Ciruta bliska jest refleksji obecnej w obrazie „Tree roots". U obu twórców korzenie przestają być elementem pejzażu i stają się symbolem kondycji człowieka. Różnica polega jednak na tym, że van Gogh koncentruje się przede wszystkim na dramacie istnienia jednostki, natomiast u Ciruta korzenie odsyłają również do pamięci miejsca i relacji człowieka z krajobrazem. Dlatego fotografowanie korzeni w twórczości Henryka Ciruta można odczytać jako akt ocalania pamięci. Jest to próba zobaczenia tego, co zazwyczaj ukryte: fundamentów ludzkiego życia i historii zapisanej nie w pomnikach, lecz w ziemi, drzewach i śladach natury. Korzenie stają się tu symbolem zakorzenienia, ale również wykorzenienia; pamięci, ale także przemijania. To cicha opowieść o człowieku, którego los, podobnie jak los drzewa, nie kończy się w chwili upadku, lecz trwa w pozostawionych korzeniach, nadal związanych z ziemią i jej pamięcią.

Przyszła wystawa

W ten sposób Henryk Cirut przygotowuje wystawę fotografii korzeni. Można odczytywać to jako spójną kontynuację jego wrażliwości – skierowanej na to, co ukryte, marginalne i pod powierzchnią widzialnego świata. Wystawa poświęcona korzeniom drzew nie byłaby więc tylko prezentacją przyrodniczego motywu. Fotografie nie zatrzymują tu piękna natury, lecz odsłania jej wnętrze – to, co zwykle niewidoczne, a jednocześnie decydujące o trwaniu.

W kontekście twórczości Ciruta taki wybór tematu można rozumieć jako próbę opowiedzenia o człowieku poprzez krajobraz. Korzenie drzew stają się metaforą ludzkich biografii zakorzenionych w konkretnym miejscu. Wystawa o korzeniach może też działać jak odwrócenie klasycznego spojrzenia: zamiast patrzeć w górę, na koronę drzewa, rozwój, wzrost, widz zostaje skierowany w dół, ku temu, co fundamentowe. To zmiana perspektywy: zamiast widzialnego sukcesu życia jego ukryte podstawy. W takim sensie projekt Ciruta wpisuje się w szeroką tradycję refleksji artystycznej, w której korzenie oznaczają nie tylko biologiczny element drzewa, ale przede wszystkim pytanie o to, skąd pochodzimy i co nas utrzymuje przy życiu.

Nie ma tu nieba. Nie ma horyzontu. Jest tylko ziemia otwarta jak rana i splątane palce drzew kurczowo wczepione w glebę. Henryk Cirut zatrzymuje je w chwili, gdy wszystko zostało odwrócone – gdy to, co miało być w górze, spoczywa na dole, a to, co przez całe życie pozostawało ukryte, nagle staje się twarzą świata.

KORZENIE NIE SĄ JUŻ TYLKO PODPORĄ DRZEWA. STAJĄ SIĘ PAMIĘCIĄ WYNIESIONĄ KU ŚWIATŁU, BIOGRAFIĄ ZAPISANĄ W CIEMNOŚCI ZIEMI, KTÓRA PO RAZ PIERWSZY PRZEMAWIA WŁASNYM GŁOSEM. KAŻDE WŁÓKNO PRZYPOMINA URWANE W POŁOWIE ZDANIE, KAŻDE SPLĄTANIE JEST JAK LOS, KTÓRY NIE ZDĄŻYŁ SIĘ DOPEŁNIĆ, A KAŻDY PYŁ ZIEMI PRZYWOŁUJE IMIĘ, KTÓREGO NIKT JUŻ NIE WYPOWIADA. A JEDNAK TRWAJĄ. TRWAJĄ WBREW GRAWITACJI SENSU, WBREW NATURALNEMU PORZĄDKOWI WZROSTU, WBREW CISZY, KTÓRA CHCIAŁABY ZAMKNĄĆ ICH OPOWIEŚĆ.

W tej niezwykłej odsłonie świata człowiek, patrząc na fotografie Ciruta, dostrzega samego siebie od spodu – nie jako koronę stworzenia, lecz jako fundament; nie jako nieustanny wzrost, lecz jako zakorzenienie; nie jako historię dopowiedzianą do końca, ale jako opowieść, która wciąż drży w głębi ziemi. Być może właśnie w tym odwróconym świecie, odsłoniętym przez Henryka Ciruta, korzenie uczą najprostszej, a zarazem najtrudniejszej prawdy: że to, co naprawdę najważniejsze, nigdy nie było widoczne. To, co podtrzymuje życie, pozostaje ukryte przed wzrokiem, lecz nie przed pamięcią. Dopiero wtedy, gdy zostaje odsłonięte, uświadamiamy sobie, że cała siła drzewa, podobnie jak siła człowieka, rodzi się z tego, co niewidzialne.

MAREK MELNYK

DESZCZ RÓŻ NAD OLSZTYNEM.

MAŁA TERESKA RUSZYŁA DALEJ

Relikwie św. Teresy od Dzieciątka Jezus i Najświętszego Oblicza oraz jej rodziców, św. Zelii i Ludwika Martin, opuściły Olsztyn. Zostały róże, noc modlitwy i przypomnienie, że wielka miłość zaczyna się od małych rzeczy.

Padał deszcz, lecz wielu uczestnikom sobotniego spotkania w bazylice konkatedralnej św. Jakuba Apostoła kojarzył się on z deszczem łask. Tych, które św. Teresa z Lisieux obiecała wypraszać z nieba. W świątyni zgromadziły się setki wiernych. Wokół relikwiarzy klękały dzieci, całe rodziny i osoby starsze. Jedni modlili się długo w ciszy, inni zatrzymywali się tylko na chwilę.

Relikwie Małej Tereski oraz jej rodziców zostały uroczyście wprowadzone do konkatedry w sobotę o godz. 18. Koncelebrowanej Mszy św. przewodniczył abp Józef Górzyński, metropolita warmiński.

— Tu dotykamy rzeczywiście tego, co najprostsze. To była droga wiary świętej Tereski, nazywana małą drogą — mówił arcybiskup.

Teresa zmarła na gruźlicę, mając zaledwie 24 lata. Niemal całe dorosłe życie spędziła za klauzurą, a jednak została doktorem Kościoła i patronką misji. Uczyła, że świętość nie zaczyna się od czynów niezwykłych. Jej „mała droga" to ufność dziecka wobec Boga, przyjęcie własnej słabości i wykonywanie najprostszych obowiązków z miłością.

Do Olsztyna przybyła razem z rodzicami. Zelia i Ludwik Martin są pierwszym małżeństwem wspólnie wyniesionym na ołtarze. Ich relikwiarz ma kształt domu, jest ozdobiony ornamentami przypominającymi koronki wyrabiane przez Zelię, a relikwie spoczywają na symbolu dwóch obrączek.

— Ich przykład pokazuje, że poprzez zwyczajne, codzienne życie rodzinne można nawiązać głęboką więź z Bogiem — podkreślał abp Górzyński.

Po Eucharystii poświęcono róże. Zgromadzeni smogli zabrać ze sobą do domów poświęcone róże i ich płatki. Małżonkowie mogli odnowić przyrzeczenia, a potem rozpoczęło się całonocne czuwanie. Była wpólna modlitwa za rodziny, kobiety, mężczyzn oraz o powołania kapłańskie i zakonne. W świątyni trwała cisza, przerywana kolejnymi nabożeństwami i śpiewem.

Duchowość małej drogi połączono z bardzo konkretną troską o człowieka. Można było skorzystać z pomocy terapeutycznej oraz zapisać się na badania profilaktyczne piersi i płuc. Nieprzypadkowo. Zelia zmarła na raka piersi, Teresa na gruźlicę, a Ludwik pod koniec życia ciężko chorował na tle psychicznym i wymagał specjalistycznej opieki.

Po porannej Eucharystii, przed godz. 8, relikwie pożegnali najbardziej wytrwali uczestnicy czuwania. W niedzielę dotarły do katedry św. Wojciecha w Ełku, gdzie pozostawały do godz. 17. Następnie przewieziono je do karmelitanek bosych w Witynach. W poniedziałek wieczorem wyruszą do Wigier, a później do Suwałk.

Zanim relikwie dotarły do Olsztyna, były w Elblągu, a następnie w klasztorze karmelitanek bosych w Spręcowie. Ich peregrynacja po Polsce potrwa do 10 sierpnia.

JAN BERDYCKI

eprasa.pl 57a49ff80e

CAŁKIEM NOWEGO MISTRZA NIE BĘDZIE

Osiem reprezentacji może pochwalić się tytułem piłkarskiego mistrza świata. Wśród nich są wszyscy półfinaliści tegorocznego mundialu za oceanem: Argentyna, Anglia, Hiszpania i Francja.

Na czwarty triumf szansę ma broniąca tytułu Argentyna, która zwyciężyła w 1978, 1986 i 2022 roku. Francja po sukcesach w 1998 i 2018 roku może wygrać po raz trzeci. Anglia i Hiszpania powalczą o drugi tytuł.

Argentyna jako trzeci zespół w historii może drugi raz z rzędu wygrać mistrzostwa świata. Wcześniej dokonały tego Włochy (1934-38) i Brazylia (1958-62).

Jako ostatnia w gronie mistrzów globu pojawiła się w 2010 roku Hiszpania. Wcześniej tytuł zdobyły: Urugwaj, Włochy, Niemcy, Brazylia, Anglia, Argentyna i Francja.

Najbardziej utytułowanym zespołem są „Canarinhos", którzy po Puchar Świata sięgnęli pięciokrotnie: w 1958, 1962, 1970, 1994 i 2002 roku. Cztery razy najlepsi okazali się Niemcy: 1954, 1974, 1990 i 2014 oraz Włosi: 1934, 1938, 1982 i 2006, których w tym roku po raz trzeci z rzędu zabrakło w turnieju finałowym. **PAP/RED.**

MISTRZOWIE ŚWIATA

1930 - Urugwaj	1982 - Włochy
1934 - Włochy	1986 - Argentyna
1938 - Włochy	1990 - Niemcy
1950 - Urugwaj	1994 - Brazylia
1954 - Niemcy	1998 - Francja
1958 - Brazylia	2002 - Brazylia
1962 - Brazylia	2006 - Włochy
1966 - Anglia	2010 - Hiszpania
1970 - Brazylia	2014 - Niemcy
1974 - Niemcy	2018 - Francja
1978 - Argentyna	2022 - Argentyna

Fot. PAP/EPA/CRISTOBAL HERRERA-ULASHKEVICH

REKLAMA

komunikat

Wójt Gminy Jedwabno

informuje, że w siedzibie Urzędu Gminy Jedwabno został wywieszony wykaz nieruchomości, stanowiącej własność Gminy Jedwabno, przeznaczonej do oddania w użyczenie (ROŚ.6845.24.2026 z dnia 6.07.2026 r.). Wykaz podlega wywieszeniu do 27.07.2026 r. Wykaz zamieszczono też na stronach internetowych Urzędu Gminy Jedwabno pod adresami www.jedwabno.pl oraz bip.jedwabno.pl.

63526opb1-a-G

Fot. PAP/EPA/RONALD WITTEK

KONIEC PIĘKNEGO SNU WIKINGÓW

Anglia pokonała Norwegię 2:1 po dogrywce (1:1, 1:1) w meczu 1/4 finału mistrzostw świata, który odbył się w Miami. Obie bramki dla triumfatorów zdobył Jude Bellingham.

• NORWEGIA – ANGLIA 1:2 (1:1, 1:1) PO DOGRYWCE

Bramki: dla Norwegii - Andreas Schjelderup (36), dla Anglii - Jude Bellingham dwie (45+2, 93).

Norwegia: Orjan Nyland - Julian Ryerson (60. Fredrik Aursnes), Kristoffer Ajer, Torbjorn Heggem (90+1. Leo Ostigard), David Wolfe (90. Marcus Pedersen) - Martin Odegaard, Sander Berge, Patrick Berg - Alexander Sorloth (68. Oscar Bobb), Erling Haaland (106. Jorgen Larsen), Andreas Schjelderup (68. Antomio Nusa).

Anglia: Jordan Pickford - Ezri Konsa (89. Morgan Rogers), John Stones, Marc Guehi, Nico O'Reilly (86. Djed Spence) – Noni Madueke (46. Bukayo Saka), Declan Rice (46. Eberechi Eze), Elliot Anderson, Jude Bellingham (111. Dan Burn), Anthony Gordon (71. Reece James) - Harry Kane.

Piłkarze Anglii po bardzo emocjonującym spotkaniu pokonali po dogrywce 2:1 Norwegię. Podopieczni trenera Thomasa Tuchela po raz czwarty w historii dotarli do tej fazy turnieju.

Ten mecz był awizowany jako konfrontacja Erlinga Haalanda (strzelił na tych mistrzostwach siedem goli) z Harrym Kane'em (6). Obaj znakomici napastnicy nie powiększyli swojego dorobku, a przyćmił ich autor dwóch bramek Jude Bellingham.

Od początku przewagę mieli Anglicy, z której jednak niewiele wynikało. W 23. minucie z prawej strony zagrał Noni Madueke, jednak Nico O'Reilly źle przyjął piłkę. Sześć minut później przed szansą stanął Kane, ale uderzył z 20 metrów z rzutu wolnego nad poprzeczką.

Po przerwie na nawodnienie na murawę wróciła odmieniona Norwegia. W 33. minucie przy konstruowaniu akcji nie popisał się John Stones, jednak Haaland nie zorientował się, gdzie jest piłka i nie wykorzystał błędu środkowego defensora rywali.

W 35. minucie po centrze z prawej strony Juliana Ryersona lider „Wikingów" główkował z siedmiu metrów, ale wprost w Jordana Pickforda. Niebezpieczeństwo zostało zażegnane, lecz tylko na chwilę, bowiem 20 sekund później było już 1:0 dla Norwegów.

Bramkarz Anglików zagrał do Kane'a, któremu piłkę odebrał Sander Berge, a w finale akcji, pomimo asysty Ezri Konsy, pięknym strzałem lewą nogą z ostrego kąta, po którym piłka odbiła się od słupka i wpadła do siatki, popisał się Andreas Schjelderup.

Kane protestował, że był w tej sytuacji faulowany, jednak francuski arbiter Clement Turpin nie zmienił swojej decyzji.

Po objęciu prowadzenia Skandynawowie starali się pójść za ciosem. W 39. minucie nad bramką uderzył Alexander Sorloth, a za chwilę Pickford nie dał się zaskoczyć Martinowi Odegaardowi.

Zamiast podwyższenia wyniku przez Norwegów to Wyspiarze doprowadzili do wyrównania. W drugiej minucie doliczonego czasu pierwszej połowy Anthony Gordon zagrał z lewej strony do Bellinghama, który świetnie wbiegł w pole karne i z bliska pokonał Orjana Nylanda. Był to piąty gol zawodnika Realu Madryt na tej imprezie.

Na początku drugiej połowy w głównej roli, raz negatywnej, wystąpił Haaland. W 53. minucie Pickford z problemami obronił jego uderzenie głową, ale 120 sekund później musiał już wyciągać piłkę z siatki.

Po kornerze bramkę zdobył Torbjorn Heggem, ale Haaland, jeszcze przed dośrodkowaniem, popchnął Elliota Andersona. Po analizie VAR sędzia trafienia nie uznał i nakazał powtórzenie rzutu rożnego.

Norwegowie wciąż byli bardzo groźni przy stałych fragmentach. W 76. minucie po kolejnej centrze z rożnego i w ogromnym zamieszaniu Kristoffer Ajer główkował w poprzeczkę.

W regulaminowym czasie rezultat nie zmienił się, a w trzeciej minucie dogrywki bramkę zdobyli Anglicy.

W tej sytuacji nie popisał się Nyland. Co prawda wcześniej obronił główkę Kane'a, jednak przy strzale z blisko 30 metrów Morgana Rogersa odbił piłkę przed siebie, a Bellingham uprzedził Leo Ostigarda i z sześciu metrów skierował ją do siatki.

Na drugą połowę dogrywki Norwegowie wyszli już bez Haalanda i nie byli w stanie odrobić strat. Z kolei Nyland obronił jeszcze groźne uderzenia Djeda Spence'a i Bukayo Saki. **PAP/RED.**

eprasa.pl 57a49ff80e

MESSI GRA DALEJ

Argentyna pokonała Szwajcarię 3:1 po dogrywce w meczu 1/4 finału piłkarskich mistrzostw świata, który odbył się w Kansas City. Helweci od 72. minuty grali w dziesiątkę.

• ARGENTYNA - SZWAJCARIA 3:1 PO DOGRYWCE (1:1, 1:0)
Bramki: dla Argentyny - Alexis Mac Allister (10-głową), Julian Alvarez (112), Lautaro Martinez (120+1); dla Szwajcarii - Dan Ndoye (67).

Argentyna: Emiliano Martinez - Nahuel Molina (85. Gonzalo Montiel), Cristian Romero (106. Nicolas Otamendi), Lisandro Martinez, Nicolas Tagliafico (78. Nico Gonzalez) - Rodrigo De Paul (85. Lautaro Martinez), Leandro Paredes (110. Jose Manuel Lopez), Enzo Fernandez (91. Thiago Almada), Alexis Mac Allister - Lionel Messi, Julian Alvarez.
Szwajcaria: Gregor Kobel - Denis Zakaria (96. Ardon Jashari), Nico Elvedi, Manuel Akanji, Ricardo Rodriguez (90+5. Eray Coemert) - Fabian Rieder (86. Miro Muheim), Remo Freuler (115. Ruben Vargas), Granit Xhaka, Djibril Sow (86. Silvan Widmer), Dan Ndoye (86. Zeki Amdouni) - Breel Embolo.

Argentyńczycy rozpoczęli mecz w identycznym składzie jak w 1/8 finału z Egiptem, gdy zwyciężyli 3:2, choć do 79. minuty przegrywali jeszcze 0:2.

Natomiast trener Szwajcarów Murat Yakin zdecydował się na jedną roszadę w porównaniu z wygranym w rzutach karnych meczem z Kolumbią - pomocnik Djibril Sow zastąpił Ardona Jashariego.

Wciąż z powodu kontuzji kolana, odniesionej w 1/16 finału z Algierią, musiał pauzować najlepszy strzelec Helwetów w tym turnieju Johan Manzambi (trzy gole).

Spotkanie w Kansas City, podobnie jak wcześniejszy ćwierćfinał tego dnia, poprzedziła minuta ciszy poświęcona zmarłemu niespodziewanie w wieku 25 lat piłkarzowi reprezentacji Republiki Południowej Afryki Jaydenowi Adamsowi, który zagrał w tym turnieju w trzech meczach. Na razie nie podano przyczyny śmierci.

Plan Szwajcarów na sobotnie (miejscowego czasu) spotkanie legł w gruzach już w 10. minucie. Wówczas po dośrodkowaniu z rzutu rożnego Lionela Messiego, rozgrywającego 32. mecz w mistrzostwach świata, bramkę uderzeniem głową zdobył Alexis Mac Allister.

Od tej pory mecz stał się dość nudny, a tempo wyraźnie spadło. Szwajcarzy nie mieli pomysłu na sforsowanie defensywy rywali, do końca pierwszej połowy nie oddali żadnego celnego strzału i ani razu nie stworzyli realnego zagrożenia. Natomiast obrońcy tytułu nie kwapili się do zdecydowanych ataków.

Fot. PAP/EPA

W drugiej połowie drużyna z Europy wreszcie zaczęła pokazywać ciekawszy futbol. Bramkarz Emiliano Martinez miał coraz więcej pracy, m.in. musiał interweniować po mocnym strzale z dystansu doświadczonego Granita Xhaki.

Argentyńczycy zdawali się nie reagować na coraz lepszą grę Szwajcarów i zostali za to „ukarani" w 67. minucie. Po składnej akcji zespołu - z szybką wymianą podań - wyrównującego gola strzelił Dan Ndoye.

Od tego momentu wydawało się, że Helweci nabiorą jeszcze większej pewności siebie, ale ich entuzjazm zgasł już chwilę później. Po analizie VAR sędzia pokazał drugą żółtą kartkę (tym razem za symulowanie) Breelowi Embolo, co oznaczało, że Szwajcarzy musieli grać w dziesiątkę. To był bardzo istotny moment spotkania.

Przewagę uzyskała oczywiście Argentyna, choć długo nic z niej nie wynikało. W regulaminowym czasie gry wynik się nie zmienił, podobnie jak w pierwszej części dogrywki.

Decydująca o losach meczach okazała się 112. minuta. Wówczas efektownym, a co najważniejsze celnym strzałem z ponad 20 metrów popisał się Julian Alvarez.

Osłabieni Szwajcarzy ruszyli do rozpaczliwych ataków, narażając się na kontrataki. Po jednym z nich, w 120+1. minucie, wynik ustalił Lautaro Martinez.

We wszystkich dotychczasowych rundach fazy pucharowej MŚ obrońcy tytułu mieli spore problemy - w 1/16 finału z Republiką Zielonego Przylądka (3:2 po dogrywce), następnie we wspomnianym meczu z Egiptem i teraz ze Szwajcarią, ale za każdym razem potrafili wyjść z opresji.

PAP/RED.

MUNDIALOWE OSTATKI

Wyjątkowe, bo rozgrywane w aż trzech krajach i z udziałem aż 48 państw (to dwa rekordy!) piłkarskie mistrzostwa świata finiszują. Do rozegrania zostały raptem cztery mecze: dwa półfinały oraz finał i mecz o trzecie miejsce. Jednak już teraz można pokusić się o wstępne podsumowania.
Europa triumfuje, choć nie wiadomo czy wygra Mundial Anno Domini 2026. Na etapie półfinałów 75 procent stanowią reprezentacje ze Starego Kontynentu, a cztery lata temu „tylko" 50 procent. Wtedy było jeszcze Maroko, które tym razem znowu było najlepsze spośród krajów Afryki, ale odpadło w ćwierćfinale po meczu z aktualnym wicemistrzem świata. Jednak regres Afryki jest pozorny. Po raz pierwszy w historii aż dziewięć państw „Czarnego Lądu" wyszło z grupy - w 1/16 nigdy nie było tylu drużyn stamtąd. Inna rzecz, że Egiptowi do ćwierćfinału zabrakło tylko prawdopodobnie sprawiedliwego sędziowania w meczu z Argentyną. Sędziowanie jest zresztą jedną z fatalnych wizytówek tych mistrzostw. Sędziowie z innych kontynentów (spoza Europy i Ameryki Łacińskiej) spisywali się generalnie słabo, a arbiter z Uzbekistanu - wręcz kuriozalnie. Nie było może takich „wałków", jak w przypadku Mundialu A.D. 2002 rozgrywanego w dwóch krajach Azji: Korei (tam był mecz otwarcia, zresztą z Polską) i Japonii (finał). Wtedy Koreańczycy kupowali sędziów na potęgę - i nie boję się jednoznaczności tych słów. Ich mecze z Włochami (wtedy jeszcze Italia grała regularnie na MŚ, nie tak jak teraz - ostatni raz grali przecież bodaj w 2014 roku!) czy Hiszpanią były gigantycznym przekrętem. I to przekrętem absolutnie systemowym: sędziowali te mecze - oczywiście nie przypadkiem wyznaczeni przez FIFA - słabi sędziowie ze słabych futbolowo kontynentów i łatwo było potem zwalić na nich winę za wpychanie Korei na coraz wyższe mundialowe szczeble na turnieju sprzed niemal ćwierć wieku. Byłem na tamtych Mistrzostwach Świata - wiem, co mówię. Teraz było tylko holowanie niektórych reprezentacji przez patrzenie przez palce na to, co dzieje się na boisku. Faworyzowane niewątpliwie były Argentyna i Anglia. Teraz, dzięki w jakiejś mierze arbitrom, spotkają się w półfinale. A to będzie mecz z politycznymi podtekstami ze względu na wojnę sprzed czterech dekad między Londynem a Buenos Aires o Falklandy - jak mówią Brytyjczycy czy Malwiny - jak mówią Argentyńczycy. Wtedy, na morzu i w powietrzu wygrali synowie Albionu i całe Zjednoczone Królestwo Wielkiej Brytanii i Irlandii Północnej. Jak będzie w półfinale za „Wielką Wodą"? „Oto jest pytanie!" - by zacytować jednak angielskiego pisarza...

RYSZARD CZARNECKI

REKLAMA

komunikat

Olsztyńska Spółdzielnia Mieszkaniowa w Olsztynie, przy ul. Szarych Szeregów 5

oferuje do wynajęcia wolne pomieszczenia przy ul. Leśnej 2 w Olsztynie, o powierzchni 372,87 m².

Lokal zlokalizowany jest na niskim parterze 4-piętrowego budynku w zabudowie wielorodzinnej.

Lokal przystosowany do prowadzenia działalności medycznej – gabinety lekarskie, gabinety rehabilitacji i zajęć ruchowych.

Spółdzielnia zainteresowana jest podpisaniem długoterminowej umowy o współpracy z firmą świadczącą szeroki zakres usług dla starszych osób.

Wyjściowe minimalne stawki utrzymania wynajmowanych powierzchni wynoszą:
- 1,20 zł/m² netto (korytarz)
- 26,00 zł/m² netto (gabinety o pow. 238,20 m²)
- 2,00 zł/m² netto (pom. pomocnicze o pow. 127,77 m²).

Poza opłatą za najem lokalu najemca będzie zobowiązany wnosić bieżące opłaty za użytkowanie lokalu.

Najemcy będzie przysługiwało prawo pierwokupu całości lub części lokali z możliwością rozłożenia płatności na raty.

Oferty zawierające proponowaną stawkę czynszu najmu oraz proponowany termin przejęcia lokali przy ul. Leśnej 2 należy składać mailowo na adres sekretariat@osm.olsztyn.pl lub w sekretariacie (pokój 101) Olsztyńskiej Spółdzielni Mieszkaniowej, ul. Szarych Szeregów 5 w Olsztynie, **do dnia 28 lipca 2026 r.**

Więcej informacji można uzyskać pod numerem telefonu 691 404 003 lub poprzez e-mail sekretariat@osm.olsztyn.pl.

49826otbr-d-G

eprasa.pl 57a49ff80e

OSiR 60 LAT OLSZTYN

Piknik Rodzinny

Z okazji 60-lecia OSiR

25 lipca 2026 r.

CRS UKIEL ul. Kapitańska 23

SUP CUP

Plaża nr 3

9.45-10.30 – Rejestracja uczestników
10.30 – Oficjalne otwarcie zawodów
11-12 – Wyścigi sprintów
14.30-15.30 – Wyścigi drużynowe
11-15 – Warsztaty SUP
10.30-16 – Testy sprzętu od partnerów wydarzenia

Rugby na plaży

Plaża nr 2

Zapisy drogą e-mailową:
rugbyteamolsztyn2013@gmail.com
10.00 – Początek turnieju

Zawody Deskorolkowe

Plaża nr 3

Zapisy od godz. 13
13.30 – Początek zawodów
- Best Trick Kinder quarter (kat. U 14)
- **Game of S.K.A.T.E** (kat. Open)

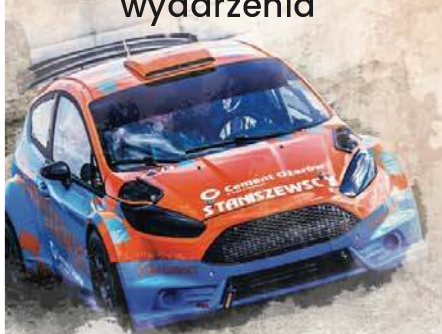

- **Pokaz ratownictwa wodnego** – godz. 13, plaża nr 2
- **Wodny Plac zabaw – 60% zniżki dla wszystkich dzieci**

Mecz VIP-ów w siatkówkęplażową

– godz. 12, plaża nr 2

OSiR 60 LAT OLSZTYN | OLSZTYN | SUPERSAIL | RUGBY TEAM 50 LAT OLSZTYN | WARMIA RIDERS | JESZCZE RAZ PRZED SIEBIE

Patronat medialny: GAZETA OLSZTYŃSKA

50226otbr-a -G

eprasa.pl 57a49ff80e