TYGODNIK LOKALNY
wspólnota radzyńska
radzyn.24wspolnota.pl
13 - 19 października 2026 r. ■ nr 41 (1214) ■ Cena 4,99 zł (w tym VAT 5%)
RADZYŃ ■ BORKI ■ CZEMIERNIKI ■ KĄKOLEWNICA ■

Ponad pół miliona oszczędności Lucjana Kotwicy, domy Barbary Żurakowskiej-Furman

Oto majątki szefów miejskich spółek i instytucji



Sprawdzamy oświadczenia majątkowe za 2025 rok

STRONA 4



W Czemiernikach pamiętają o Kleebergu



STRONA 9

Radzyń pożegna ks. prał. płk. Sławomira Niewęgłowskiego

Uroczystości pogrzebowe w sanktuarium

STRONA 3

Druga porażka w sezonie

Brakujących punktów przyjdzie Orlętom szukać w meczach z ligową czołówką

Z pewnością ze swojej postawy może być zadowolony 16-letni bramkarz Orląt Dawid Kłos. Ale przecież goli nie nastrzela...



STRONA 19

Nowy rok akademicki seniorów

STRONA 3

Szkoły w Radzyniu zaostrzają zasady bezpieczeństwa



SP nr 2 zamyka wejścia, w „Jedynce” ograniczenia trwają od lat ?

STRONA 16

Pałac Potockich walczy o tytuł najpiękniejszego w Polsce



Jak zagłosować?

STRONA 22

REKLAMA

RADZYŃSKIE CENTRUM KOMINIARSTWA
Czyszczenie, Przeglądy Ceeb, Odbiory.
Frezowanie (rozwiercanie), wkłady kominowe ceramiczne, nierdzewne, stalowe.
Uszczelnianie kominów, szlamowanie.
Budowa całych kominów i remonty ponad dachem.
Kominy Izolowane Kwasoodporne.
Tel. 781-495-997, 578 143 582

Spomlek z ważną nagrodą

STRONA 22

REKLAMA

SKUP – KASACJA POJAZDÓW
Tel. 500 813 500
WYSOKIE CENY
WŁASNY TRANSPORT
ZAŚWIADCZENIE O KASACJI

N 1480
ISSN 1899-7058
9 771899 705604
RAD

eprasa.pl 5fb3317a96

STOPKA
wspólnota
TYGODNIK LOKALNY
Pl. Wolności 11
Radzyń Podlaski
nad księgarnią Educo

21-300 Radzyń,
e-mail: radzyn@24wspolnota.pl

Tel. 517 070 803
poniedziałek - piątek
8.30 - 15.30



Redaktor naczelny
Mateusz Orzechowski



Dziennikarze:
Kacper Budrewicz
tel. 792 036 471,
budrewicz @24wspolnota.pl



Sylwia Olszewska
Tel. 780 021 100
olszewska.24wspolnota@op.pl



Magdalena Kołcon
tel. 533 495 228

Specjalista ds. reklamy
Agata Badziak
tel. 517 070 803
badziak@24wspolnota.pl

Skład: Jarosław Pałys

Wydawca
Wydawnictwo Wspólnota

Druk
Polska Press
Drukarnia Białystok
ul. Ignatki 40/2

Księgowość
tel. 510 166 892

Kolportaż
tel. 791 193 007

Informacja o polityce ochrony danych osobowych Wydawnictwa Wspólnota dostępna jest na naszej stronie internetowej 24wspolnota.pl oraz w siedzibach redakcji.

TU NADASZ
OGŁOSZENIE

RADZYŃ:
- Plac Wolności 11
- Ubezpieczenia Krzysztof Hryciuk, ul. Dąbrowskiego 15
- Brylancik ul. Ostrowiecka 20
- Ubezpieczenia Pogoda ul. Ostrowiecka 17

WOHYŃ
- Kwiaciarnia Barbara Podgajna, ul. Średnia 28

ZNAJDŹ NAS NA facebook

SŁOWNIK DAWNEGO RADZYNIA (CZ. 90)

PKP



Foto: Robert Mazurek

Stacja kolejowa Radzyń Podlaski, która mimo nazwy położona jest w oddalonym o 7 km Bedlnie Radzyńskim. Lokalizacja poza miastem do dziś budzi pytania – najprawdopodobniej wynikała ze sprzeciwu rodziny Szlubowskich, ówczesnych właścicieli dóbr radzyńskich, obawiających się hałasu i negatywnego wpływu kolei na konie ze swoich stajni. Stację zbudowano wraz z linią kolejową Łuków-Lublin, oddaną do użytku 29 marca 1898 roku jako część połączenia Kolei Warszawsko-Terespolskiej z Koleją Nadwiślańską. Od początku pełniła funkcję stacji Radzynia Podlaskiego, mimo znacznego oddalenia od miasta, a jej dzieje nierozerwalnie łączą się z historią kolei w regionie – od zniszczeń wojennych i odbudowy, przez rozwój przewozów pasażerskich i towarowych, aż po likwidację ruchu w 2000 roku i jego wznowienie 17 lat później.

Robert Mazurek

Jeśli znacie Państwo typowe dla Radzynia określenia przedmiotów, miejsc czy zwyczajów, podzielcie się nimi!

Propozycje pojęć wraz z krótkimi definicjami można przesyłać na adres e-mail: radzyn@op.pl lub zgłaszać u Roberta Mazurka (tel. 606-234-320).

Każda informacja jest cenna i przyczyni się do stworzenia kompletnego obrazu dawnego Radzynia Podlaskiego

radzyn.24wspolnota.pl
NASZ PORTAL

F.H. Adrian Płatek
Składy:
stali
węgla
nawozów
513 101 942
512 937 480
83 413 17 14
ul. Lubelska 7b
Radzyń Podlaski

SKLEP ELEKTRYCZNY
ul. Lubelska 1
Radzyń Podlaski
Tel. 83 352 15 37 / 604 211 640

CO, GDZIE, KIEDY?

PAŹDZIERNIK 3 SOB. — **Mecz Orlęta – Powiślak Końskowola,** Stadion miejski, sobota 17 października, godz. 15

PAŹDZIERNIK 3 SOB. — **Promocyjny wieczór Koziegorynku**, Paszki Duże 59, remiza, sobota 17 października, godz. 17

PAŹDZIERNIK 4 NIEDZ. — **Spektakl teatralny „Pół na pół”**, Sala kina Oranżeria, ROK, niedziela 18 października, godz.16

REKLAMA
MCGRANIT KAMIENIARSTWO
NAGROBKI
NAPISY NAGROBNE – ODNAWIANIE LITER
BALUSTRADY KUCHENNE I ŁAZIENKOWE, SCHODY, KOMINKI
Punkt handlowy:
Cmentarz Komunalny
ul. Lubelska 57
Radzyń Podlaski
575 111 759
500 303 814
sprzedaz@mcgranit.com.pl
www.mcgranit.com.pl
Siedziba firmy:
PROFIL
ul. Radzyńska 14/16
Międzyrzec Podlaski

WAŻNE TELEFONY

USŁUGI

FRYZJERSKIE

DOBER BARBER
ul. Warszawska 15
(wejście od ul. Chomiczewskiego naprzeciwko "GRZYBKA")
tel. 788 285 116

UBEZPIECZENIA

KRZYSZTOF HRYCIUK
tel. 516 126 350,
83 352 08 04

FINANSE

KREDYTY LEASING
PAWEŁ KOT
tel. 506 76 88 99

POMOC DROGOWA

TRANSPORT maszyn rolniczych i budowlanych o masie do 10 t POMOC DROGOWA 24h
FREEHOL.PL tel. 793 793 136

INFORMATOR

ALARMOWE

Straż Pożarna
tel. 998, 112 lub 83 352 77 50
Policja
tel. 997, 112 lub 47 81 422 10

POGOTOWIE

Ratunkowe
tel. 999, 112 lub 83 352 84 61
Cieplne tel. 993
Energetyczne tel. 991

INSTYTUCJE I URZĘDY

Starostwo tel. 83 352 74 00
Wydział Komunikacji i dróg publicznych tel. 83 352 74 09
Urząd Miasta tel. 83 351 24 60
USC tel. 83 351 24 65
PUP tel. 83 352 93 80
KRUS tel. 83 352 07 51, 83 352 15 76
ARiMR tel. 83 352 79 80
Prokuratura Rejonowa
tel. 83 313 35 00
Sąd Rejonowy tel 83 313 30 01 BOI

URZĘDY GMIN/MIEJSKIE

Borki tel. 81 857 42 08
Czemierniki tel. 83 351 30 03
Kąkolewnica tel. 83 372 20 10
Komarówka Podl. tel. 83 353 50 04
Radzyń Podlaski tel. 83 413 18 00
Ulan Majorat tel. 83 351 80 69
Wohyń tel. 83 353 00 03

INSPEKCJE

Powiatowy Inspektorat Nadzoru Budowlanego
tel. 83 352 74 15
Sanepid
tel. 83 352 74 16, 83 352 74 17
Powiatowy Inspektorat Weterynarii tel. 83 352 70 15
Ochrony Roślin i Nasiennictwa
tel. 734 116 098 (laboratorium)
83 352 89 16

OŚRODKI ZDROWIA

SPZOZ (ul. Wisznicka 111)
(rejestracja)
tel. 83 413 23 38, 607 803 057
Wojewódzki Szpital dla Nerwowo i Psychicznie Chorych w Suchowoli
tel. 83 353 03 63
Białka tel. 83 352 51 05
Czemierniki tel. 83 351 30 39
Komarówka Podl. tel. 83 353 50 15
Kąkolewnica tel. 83 372 21 01
Suchowola
tel. 83 353 03 67, 695 117 505
Wohyń tel. 83 353 00 17

RAD

eprasa.pl 5fb3317a96

Seniorzy z Radzynia rozpoczęli nowy rok akademicki.

Przed nimi miesiące nauki, spotkań i inspiracji



Przed słuchaczami Radzyńskiego Uniwersytetu Trzeciego Wieku kolejny rok wykładów, spotkań i wspólnych inicjatyw. To czas, który może przynieść nie tylko nową wiedzę, ale również inspiracje, znajomości i satysfakcję z aktywnego uczestnictwa w życiu społeczności seniorów

fot. Mirosław Piasko

Nie brakuje im ciekawości świata ani chęci do zdobywania wiedzy. Słuchacze Radzyńskiego Uniwersytetu Trzeciego Wieku rozpoczęli kolejny rok akademicki. Inauguracja w Radzyńskim Ośrodku Kultury połączyła akademicką tradycję, wykład o leczniczych właściwościach ziół i artystyczne występy. Nie zabrakło również refleksji nad tym, jak wiele nowych doświadczeń może przynieść każdy kolejny dzień.

Uroczystość zainaugurowało odśpiewanie hymnu akademickiego „Gaudeamus igitur" w wykonaniu zespołu „Przyjazne Nuty". Następnie słuchaczy i zaproszonych gości powitała Krystyna Matejek, prezes Radzyńskiego Uniwersytetu Trzeciego Wieku. W wydarzeniu uczestniczyli przedstawiciele władz samorządowych, osoby zaangażowane w działalność uniwersytetu oraz seniorzy, dla których UTW jest miejscem nie tylko zdobywania wiedzy, ale także rozwijania pasji i nawiązywania relacji.

Uniwersytet Trzeciego Wieku odgrywa ważną rolę w życiu lokalnej społeczności. Daje możliwość uczestniczenia w wykładach, spotkaniach i wydarzeniach kulturalnych, a jednocześnie sprzyja aktywności społecznej oraz integracji seniorów. Dla wielu słuchaczy to również okazja, by odkrywać nowe zainteresowania i pozostawać blisko spraw, którymi żyje miasto.

Ważnym punktem inauguracji był wykład prof. dr hab. Renaty Nurzyńskiej-Wierdak zatytułowany „Fitoterapia – tradycyjne i współczesne wykorzystanie ziół i produktów ziołowych".

Prelekcja poświęcona była wykorzystaniu roślin i produktów ziołowych zarówno w tradycyjnych praktykach, jak i we współczesnym podejściu do fitoterapii. Temat pozwolił spojrzeć na zioła z perspektywy wiedzy i doświadczenia, a zarazem pokazał, jak szeroki zakres zagadnień może obejmować edukacja prowadzona w ramach uniwersytetu.

Wykład stanowił merytoryczne uzupełnienie części oficjalnej i zapowiedź kolejnych spotkań, podczas których słuchacze będą mogli poszerzać swoją wiedzę z różnych dziedzin.

Uroczystość zakończył koncert, który nadał wydarzeniu artystyczny charakter i dopełnił inauguracyjny program.

Przed słuchaczami Radzyńskiego Uniwersytetu Trzeciego Wieku kolejny rok wykładów, spotkań i wspólnych inicjatyw. To czas, który może przynieść nie tylko nową wiedzę, ale również inspiracje, znajomości i satysfakcję z aktywnego uczestnictwa w życiu społeczności seniorów.

kb

Radzyń pożegna ks. prał. płk. Sławomira Niewęgłowskiego.

Uroczystości pogrzebowe w sanktuarium

15 października w Radzyniu odbędą się uroczystości pogrzebowe ks. prał. płk. Sławomira Niewęgłowskiego, emerytowanego kapłana diecezji siedleckiej. Duchowny zmarł 8 października. Mszy Świętej pogrzebowej w Sanktuarium Matki Boskiej Nieustającej Pomocy będzie przewodniczył biskup siedlecki Kazimierz Gurda.



Po zakończeniu liturgii trumna z ciałem zmarłego kapłana zostanie przewieziona na cmentarz komunalny, gdzie odbędzie się pochówek

Uroczystości rozpoczną się o godz. 11 modlitwą różańcową w Sanktuarium Matki Boskiej Nieustającej Pomocy w Radzyniu. Godzinę później zostanie odprawiona Msza Święta pogrzebowa pod przewodnictwem bp. Kazimierza Gurdy.

Po zakończeniu liturgii trumna z ciałem zmarłego kapłana zostanie przewieziona na cmentarz komunalny, gdzie odbędzie się pochówek.

Wspólna modlitwa za ks. prał. płk. Sławomira Niewęgłowskiego odbędzie się również we wtorek, 13 października, w Łaskarzewie. O godz. 19 zaplanowano tam różaniec, a o godz. 19.30 Mszę Świętą żałobną, której będzie przewodniczył bp Grzegorz Suchodolski.

Wieczny odpoczynek racz Mu dać, Panie, a światłość wiekuista niechaj Mu świeci.

kb

RAD

Ogłoszenia radzyńskich parafii

Parafia Matki Boskiej Nieustającej Pomocy

W piątek, 16 października, przypada 48. rocznica wyboru św. Jana Pawła II na Stolicę Piotrową. Tego dnia Zespół Szkół Ponadpodstawowych im. Jana Pawła II będzie świętował Dzień Patrona Szkoły oraz 20. rocznicę nadania jej imienia. Młodzież wraz z gronem pedagogicznym zgromadzi się w naszym sanktuarium na Mszy św. o godz. 10.00. Zapraszamy!

Informujemy również o przemarszu młodzieży ze szkoły do kościoła i z powrotem, co może wiązać się z pewnymi utrudnieniami w ruchu.

Dalszy ciąg uroczystości odbędzie się w sali ZSP. W programie mecz księża kontra uczniowie!

Za tydzień, we wspomnienie św. Łukasza, patrona służby zdrowia, zapraszamy o godz. 17.15 na różaniec i Eucharystię w intencji wszystkich pracowników służby zdrowia z naszego miasta.

Po Eucharystii w sali św. Jana Pawła II odbędzie się spotkanie integracyjne. Zaproszeni są zarówno czynni zawodowo, jak i emerytowani pracownicy służby zdrowia!

Informujemy, że w tym roku podczas uroczystości Wszystkich Świętych i Dnia Zadusznego na Cmentarzu Komunalnym nasza parafia będzie czuwać nad porządkiem nabożeństw i modlitwą za zmarłych. Wypominki można już składać. Zostaną odczytane, a zmarli będą polecani Bogu w modlitwie zgodnie z podanym na kartkach porządkiem.

W ostatnim tygodniu z naszej parafialnej wspólnoty pożegnaliśmy śp. Waldemara Jana Niewęgłowskiego, lat 63, z Licht, a także śp. Mirosława Cybulskiego, lat 67, oraz śp. Aleksandra Pietruszkę, lat 69, z Radzynia Podlaskiego. Modlitwą otaczamy zmarłego śp. ks. prałata płk. Sławomira Niewęgłowskiego. Uroczystości pogrzebowe w naszym kościele odbędą się w najbliższy czwartek. O godz. 11.00 zostanie odmówiony różaniec, a o godz. 12.00 odprawiona zostanie Msza św. Zapraszamy do wspólnej modlitwy. Wieczny odpoczynek racz mu dać, Panie!

Parafia Świętej Trójcy

W czwartek w parafii Matki Boskiej Nieustającej Pomocy w Radzyniu Podlaskim odbędzie się pogrzeb śp. ks. prałata Sławomira Niewęgłowskiego, pochodzącego z Niewęgłosza. Zmarły miał 65 lat i 38 lat kapłaństwa. Był kolegą z roku studiów ks. proboszcza. Różaniec rozpocznie się o godz. 11.00, a Msza św. o godz. 12.00.

W piątek, 16 października, przypada kolejna rocznica wyboru św. Jana Pawła II na papieża. Zapraszamy na różaniec o godz. 17.15 i Mszę św. o godz. 18.00.

W przyszłą niedzielę ks. Łukasz będzie obchodził imieniny. Uroczysta Msza św. zostanie odprawiona o godz. 11.00. Serdecznie zapraszamy.

Na stolikach przy wyjściu z kościoła znajdują się kartki wypominkowe. Zachęcamy do podtrzymywania tradycji modlitwy wypominkowej. Wypominki można składać podczas tacy lub w zakrystii.

Ofiary na potrzeby parafii: ul. Międzyrzecka – 100 zł; na konto – ul. Warszawska, blok 48 – 100 zł.

W tym tygodniu odeszli do wieczności:
śp. Zofia Sych, lat 84, z ul. Bohaterów, oraz ks. prałat Sławomir Niewęgłowski, lat 65, z Niewęgłosza.
Wieczny odpoczynek racz im dać, Panie!

Parafia św. Anny i bł. Męczenników Podlaskich

Za tydzień zapraszamy młodzież przygotowującą się do przyjęcia sakramentu bierzmowania na Mszę św. o godz. 11.00. Po Mszy św. odbędzie się konferencja formacyjna dla młodzieży i rodziców.

Kartki wypominkowe są wyłożone pod chórem. Prosimy o wpisywanie adresu, aby można było ustalić porządek modlitwy za zmarłych na poszczególne dni listopada. W intencji zmarłych będą odprawiane Msze św. w pierwsze piątki miesiąca, a w każdy piątek będzie odmawiana Koronka do Miłosierdzia Bożego. Kartki wypominkowe prosimy składać w zakrystii.

Ofiary na potrzeby parafii: dwie ofiary anonimowe – 200 zł.

W tym tygodniu, po długiej i ciężkiej chorobie, odszedł do wieczności śp. ks. prałat płk Sławomir Niewęgłowski, pochodzący z Licht, z parafii Matki Boskiej Nieustającej Pomocy. Ostatnio posługiwał jako proboszcz i dziekan w parafii w Łaskarzewie. Msza św. pogrzebowa zostanie odprawiona w czwartek o godz. 12.00 w sanktuarium Matki Boskiej Nieustającej Pomocy w Radzyniu Podlaskim. Wcześniej, o godz. 11.00, zostanie odmówiony różaniec w jego intencji.
Wieczny odpoczynek racz mu dać, Panie!

Magdalena Kołcon

eprasa.pl 5fb3317a96

Ponad pół miliona oszczędności Lucjana Kotwicy, domy Barbary Żurakowskiej-Furman. Oto majątki szefów miejskich spółek i instytucji

Ile zarabiają szefowie miejskich spółek i dyrektorzy instytucji w Radzyniu? Odpowiedzi można znaleźć w ich oświadczeniach majątkowych. Różnice w wykazanych dochodach są spore – od nieco ponad 100 tys. zł rocznie po kwoty przekraczające 300 tys. zł. Sprawdziliśmy, kto zarobił najwięcej, jakie dodatkowe źródła dochodów wykazano w oświadczeniach i jak wyglądają majątki osób zarządzających miejskimi jednostkami.

kb

Imię i nazwisko, funkcja	Zarobki	Oszczędności	Zobowiązania i długi	Nieruchomości	Ruchomości (pow. 10 tys. zł)
Wioletta Chmielarz, dyrektor Przedszkola Miejskiego nr 3	**142,3 tys. zł** - umowa o pracę, **58,90 zł** - umowa zlecenia	**2,2 tys. zł, 24,75 euro**	**130,9 tys. zł** - kredyt na remont mieszkania i spłatę kredytu	mieszkanie (62,4 m2) - **220 tys. zł,** inna nieruchomość (1/3 z 56,8 m2) - **34 tys. zł**	**Fiat TIPO** (2016), **Fiat PUNTO** (2010)
Ewa Dąbrowska, dyrektor Miejskiej Biblioteki Publicznej	**113,5 tys. zł** - umowa o pracę	**7,1 tys. zł**	**39,9 tys. zł** - kredyt na zakup domu z działką, **12 tys. zł** - spłata kredytu firmowego i zakup samochodu	dom (120 m2) - **200 tys. zł,** gospodarstwo rolne (3,78 ha) - **94,5 tys. zł,** działka zagrodowa (0,28 ha) - **50 tys. zł**	**Oplem MOVANO** (2003) - 11 tys. zł, **Dacia Duster** (2015) - 35 tys. zł
Adam Frączek, prezes PKS	**237,5 tys. zł** - PKS	**133,5 tys. zł**	**10 tys. zł** - zaliczka na zakup samochodu, **33,6 tys. zł** - kredyt na zakup samochodu	dom (142 m2) - **350 tys. zł,** działka (40 a) - **120 tys. zł**	**BMW X5** (2013), **BMW serii 3** (2017)
Lucjan Kotwica, dyrektor SP nr 2	**91,8 tys. zł** - I LO, **53,1 tys. zł** - SP nr 2, **1,4 tys. zł** - działalność wykonywana osobiście, **36 tys. zł** - dieta Radnego Powiatu	**489,3 tys. zł, 5 tys. CHF, 5,6 tys. euro, 45,1 tys. zł** - obligacje Skarbu Państwa	**23 tys. zł** - limit karty kredytowej	dom (110 m2) - **350 tys. zł,** działka, na której jest dom (540 m2) - **50 tys. zł,** działka polna (0,5 ha) - **55 tys. zł**	**Toyota Verso S** (2013) - 20 tys. zł, **Jeep Compass** (2019) - 50 tys. zł
Mirosław Kułak, prezes PUK	**281,9 tys. zł** - działalność gospodarcza, **17,4 tys. zł** - PUK, **157,8 tys. zł** - emerytura, **8,8 tys. zł** - ZDP Radzyń, **2 tys. zł** - dopłaty ARiMR	**197,6 tys. zł** - oszczędności, **15,6 tys. zł** - IKZE	**20,2 tys. zł** - kredyt na cele rolnicze	dom (150 m2) - **500 tys. zł,** gospodarstwo ogólnorolne (2,8 ha), działka budowlana (0,0655 ha) - **120 tys. zł**	**Renault Captur** (2019)
Paweł Marcinkowski, dyrektor MOSiR	**110,6 tys. zł** - MOSiR, **8,8 tys. zł** - umowa zlecenie	**10 tys. zł, 500 euro, 500 dolarów**	**75,2 tys. zł** - pożyczka gotówkowa, **188,5 tys. zł** - kredyt mieszkaniowy	mieszkanie (50,3 m2) - **250 tys. zł**	-
Sławomir Meleszczuk, wiceprezes PUK	**50,3 tys. zł** - działalność gospodarcza, **151,6 tys. zł** - PUK, **8,9 tys. zł** - z tytułu zajęć	-	-	działka leśna (3,26 ha) - **65,2 tys. zł**	**BMW F30** (2014) - 40 tys. zł
Anna Niewęgłowska, dyrektor Przedszkola Miejskiego nr 1	**150,6 tys. zł** - dochód z zatrudnienia	**6 tys. zł, 18 dolarów** - oszczędności; **200 tys. zł** - obligacje	**9 tys. zł** - pożyczka	dom (122,5 m2) - **250 tys. zł,** działka (10 a) - **30 tys. zł**	**Volvo S60** (2013), **Alfa Romeo Mito** (2012), **Opel Meriva** (2011), **Honda CBF 600** (2008)
Tomasz Piotrowicz, dyrektor ZGL	**120,3 tys. zł** - wynagrodzenie, **4,2 tys. zł** - najem prywatny	**113,4 tys. zł** - oszczędności, **12,9 tys. zł** - PPK, **150 dolarów, 410 funtów, 150 euro**	**4,1 tys. zł** - na zakup mieszkania, **133,6 tys. zł** - zakup mieszkania	mieszkanie (36,18 m2) - **120 tys. zł,** mieszkanie (71,36 m2) - **240 tys. zł,** mieszkanie (1/6 z 59,6 m2) - **33 tys. zł,** garaż (19,2 m2) na działce w użytkowaniu wieczystym (60,66 m2) - **32,4 tys. zł**	**Ford C-MAX** (2013)
Beata Ratajczyk, kierownik DŚDS	**131,5 tys. zł** - DŚDS, **69,9 tys. zł** - Szpital w Suchowoli, **5,1 tys. zł** - umowa zlecenie, **14,4 tys. zł** - wynajem budynku gospodarczego, **1,5 tys. zł** - działalność nierejestrowana	**40 tys. zł** - oszczędności	**208,5 tys. zł** - kredyt na remont budynku mieszkalnego	dom (300 m2) - **400 tys. zł,** gospodarstwo rolne (1,28 ha) - **10 tys. zł,** budynek gospodarczy (600 m2) - **200 tys. zł**	**KIA** (2010)
Marta SIdorowicz, dyrektor ROK	**138,2 tys. zł** - umowa o pracę i zlecenie, **97,3 tys. zł** - najem prywatny	**36 tys. zł** - oszczędności, **40,6 tys. zł** - obligacje	-	lokale niemieszkalne (18,89 m2, 25,01 m2, 27,14 m2, 24,06 m2) - **253,1 tys. zł, 322,6 tys. zł, 379,9 tys. zł, 283,9 tys. zł**	-
Renata Sieromska, dyrektor SP nr 1	**163,6 tys. zł** - za pracę w SP nr 1, **12,7 tys. zł** - umowy zlecenie	**3,1 tys. zł** - oszczędności	**14,3 tys. zł** - kredyt na instalację fotowoltaiczną	dom (120 m2) - **300 tys. zł,** działka zabudowana domem i budynkiem gosp (0,1171 ha) - **70 tys. zł,** działka z budynkiem mieszkalnym o pow. 60 m2 i budynkiem gosp. 15 m2 (0,5 ha) - **83 tys. zł,** działki rolne (1,5 ha) - **45 tys. zł,** działki leśne (0,3 ha) - **5 tys. zł**	**Ssang Yong Korando** (2019)
Jerzy Woźniak, prezes PEC	**222,1 tys. zł** - umowa o zarządzanie, **102,4 tys. zł** - emerytura	**89 tys. zł** - oszczędności	-	dom (130 m2) - **450 tys. zł,** gospodarstw rolne (1,45 ha) - **100 tys. zł,** działka pod domem (0,2745 ha) - **180 tys. zł**	**Kia Sportage** (2023) - 100 tys. zł
Iwona Wysokińska, dyrektor Przedszkola Miejskiego nr 2	**187,1 tys. zł** - wynagrodzenie, **456 zł** - umowa zlecenie, **11,1 tys. zł** - pełnienie funkcji radnej gminy	**78,2 tys. zł** - oszczędności	-	dom (150 m2) - **150 tys. zł,** mieszkanie (61 m2) - **200 tys. zł,** działka (0,18 ha) - **50 tys. zł**	**Ford Ecosport** (2019), **Renault Captur** (2017), **przyczepa Pronar** (2019), **Peugeot 308** (2013)
Barbara Zurakowska-Furman, kierownik MOPS	**138,9 tys. zł** - wynagrodzenie	**36,6 tys. zł, 11,1 tys. euro** - oszczędności	-	dom (122 m2) - **500 tys. zł,** dom (180 m2) - **350 tys. zł,** gospodarstwo rolne (2,78 ha) - **66 tys. zł,** działka zabudowana domem i garażem (1,04 ha) - **200 tys. zł,** działka zabudowana domem (1,88 ha) - **160 tys. zł**	**Toyota C-HR Hybrid** (2023), **Renault Clio** (2015), **Peugeot 3008** (2010)

RAD

eprasa.pl 5fb3317a96

MATERIAŁ ZEWNĘTRZNY

RADZYŃ Podlaski
Nr 41(100)/2026

Z SERCA MIASTA
KONKRETNE INFORMACJE Z URZĘDU, OD RADNYCH i BURMISTRZA

Młodzieżowa Rada rozpoczyna drugą kadencję

Już dzisiaj, tj. 13 października, rozpocznie się nowy rozdział w działalności Młodzieżowej Rady Miasta Radzyń Podlaski. Podczas uroczystej sesji inauguracyjnej młodzi radni złożą ślubowanie w obecności zaproszonych gości i oficjalnie rozpoczną swoją kadencję. Przed nimi nowe wyzwania, pomysły do zrealizowania i okazja, by mieć realny wpływ na życie Radzynia. To dobry moment, żeby spojrzeć na miniony rok oczami tych, którzy tworzyli ją od początku. O swoich doświadczeniach, wspólnej pracy i powodach, dla których warto zaangażować się w kolejną kadencję, opowiada Julia Robak, przewodnicząca Młodzieżowej Rady Miasta I kadencji.

MŁODZIEŻOWI RADNI II KADENCJI

1. Blanka Dawidek
2. Juliusz Łyjak
3. Oliwia Wołowik
4. Wiktor Rola
5. Rafał Hawryluk
6. Dominika Lampart
7. Dominik Krupa
8. Maria Kopańska
9. Tomasz Koczkodaj
10. Mateusz Jaszczuk
11. Dominik Kowalski
12. Katarzyna Nowacka

ROK PEŁEN POMYSŁÓW, ZAANGAŻOWANIA I DOŚWIADCZEŃ

„Młodzieżowa Rada Miasta to nie tylko spotkania, uchwały i obrady. To przede wszystkim ludzie, pomysły i możliwość zrobienia czegoś dobrego dla miejsca, w którym żyjemy" – mówi. Jak przyznaje Julia, nie wszystkie pomysły udało się zrealizować od razu, a niektóre wymagały wielu rozmów, cierpliwości i szukania rozwiązań.

„Nie wszystko zawsze było łatwe, ale właśnie dzięki temu nauczyliśmy się, że działanie na rzecz miasta wymaga zaangażowania, współpracy i przede wszystkim odwagi, żeby powiedzieć: »mam pomysł – spróbujmy go zrealizować«".

To jedna z najważniejszych lekcji, jakie młodzi radni wynoszą z tego doświadczenia. Samorządność to przecież nie tylko możliwość zabierania głosu, ale również odpowiedzialność, współpraca i umiejętność przekuwania pomysłów w konkretne działania.

CO DAJE UDZIAŁ W MŁODZIEŻOWEJ RADZIE MIASTA?

Dla Julii Robak mijająca kadencja była czymś więcej niż działalnością społeczną. To także doświadczenie, które pozwoliło jej lepiej poznać funkcjonowanie samorządu, nauczyć się współpracy i przekonać, jak ważne są relacje z ludźmi.

„Młodzieżowa Rada Miasta daje możliwość nie tylko wpływania na sprawy młodych mieszkańców, ale też zdobywania doświadczenia, poznawania ludzi, pracy w zespole, organizowania wydarzeń i przekonania się, jak od środka wygląda funkcjonowanie naszego miasta. Można przy tym zrobić coś, co zostanie w Radzyniu na dłużej".

TERAZ CZAS NA NOWYCH RADNYCH!

Przed dwunastką nowych radnych czas na nowe doświadczenia i niezwykle ważne zadania: reprezentowanie głosu swoich rówieśników oraz rozwijanie inicjatyw, dzięki którym Radzyń będzie jeszcze bardziej przyjazny młodym ludziom. W skład nowej rady wchodzą: Blanka Dawidek, Juliusz Łyjak, Oliwia Wołowik, Wiktor Rola, Rafał Hawryluk, Dominika Lampart, Dominik Krupa, Maria Kopańska, Tomasz Koczkodaj, Mateusz Jaszczuk, Dominik Kowalski, Katarzyna Nowacka.

Pierwsza kadencja pokazała, jak wiele można osiągnąć, gdy młodzi ludzie łączą pomysły, energię i chęć działania. Teraz czas na kolejne inicjatywy, doświadczenia i dalsze rozwijanie tego, co udało się wspólnie rozpocząć!

AM

KALENDARIUM

30.09 – w Miejskiej Bibliotece Publicznej odbyła się konferencja „Jan Amos Komeński – ojciec nowożytnej pedagogiki", objęta Honorowym Patronatem Burmistrza.

4.10 – zastępca Burmistrza Bożena Lecyk reprezentowała miasto w trakcie XI Radzyńskiej Paraolimpiady Stowarzyszenia Ósmy Kolor Tęczy,

7.10 – w Radzyńskim Ośrodku Kultury uroczyście zainaugurowano kolejny rok akademicki Radzyńskiego Uniwersytetu Trzeciego Wieku. W uroczystości udział wzięli Burmistrz Jakub Jakubowski i Zastępca Bożena Lecyk.

8.10 – rozpoczęły się konsultacje projektu Rocznego Programu Współpracy z NGO.

9.10 – burmistrz Jakub Jakubowski, pośród innych wójtów, burmistrzów i radnych, brał udział w zjeździe programu „Pracownia Samorządowa" Fundacji Batorego podczas którego dyskutowano o wyzwaniach stojących przed samorządem.

13.10 – odbędzie się uroczysta inauguracja II kadencji Młodzieżowej Rady Miasta Radzyń Podlaski.

14.10 – przypada ostatni dzień na głosowanie na Pałac Potockich w ogólnopolskim plebiscycie Magazynu Travelist.

20.10 – upływa termin zgłaszania kandydatów do wyróżnienia „Radzyńskiego Rubina". Tego dnia o 15:00 odbędzie się spotkanie z przedstawicielami organizacji pozarządowych w ramach konsultacji Rocznego Programu Współpracy.

31.10 – to ostatni dzień nadsyłania prac na konkurs fotograficzny „Radzyń na wakacjach", skierowany do uczniów klas I–VIII szkół podstawowych.

CO SŁYCHAĆ W MIEŚCIE

Informacja dla NGO – trwają konsultacje programu współpracy

Od czwartku, 8 października, trwają konsultacje projektu Rocznego Programu Współpracy Miasta Radzyń Podlaski z organizacjami pozarządowymi oraz innymi podmiotami wymienionymi w ustawie o działalności pożytku publicznego i o wolontariacie. Dokument określa, na jakich zasadach Miasto będzie współpracować z organizacjami społecznymi i jakie działania na rzecz mieszkańców będą podejmowane wspólnie. To dobry moment, by podzielić się swoimi opiniami i propozycjami dotyczącymi tej współpracy. Uwagi można składać pisemnie w sekretariacie Urzędu Miasta lub przesyłać drogą elektroniczną: sekretariat@radzyn-podl.pl.

W ramach konsultacji zapraszamy przedstawicieli organizacji pozarządowych na spotkanie 20 października o godz. 15:00 w sali konferencyjnej Urzędu. Projekt Programu jest dostępny w Biuletynie Informacji Publicznej oraz na stronie internetowej UM w zakładce „Organizacje pozarządowe".

JB

Ostatnie godziny, by oddać głos na Pałac Potockich

Pałac Potockich znalazł się wśród 15 obiektów nominowanych do tytułu „Najpiękniejszy pałac" w pierwszej edycji Rankingu Polskich Zamków i Pałaców Magazynu Travelist, organizowanego we współpracy z Polską Organizacją Turystyczną. O zwycięstwie zdecydują głosy internautów, a czasu na ich oddanie zostało już naprawdę niewiele. Głosowanie kończy się jutro, 14 października. Jest też otwarta kategoria „Ulubiony zamek lub pałac Polaków", w której każdy może wskazać dowolny obiekt w Polsce. To dodatkowa szansa, by pokazać, jak ważny i wyjątkowy jest dla nas Pałac Potockich. W kategorii otwartej na autorów najlepszych odpowiedzi czekają również nagrody. Zdobywca pierwszego miejsca otrzyma 1500 zł na rezerwacje hotelowe w Travelist.pl oraz rodzinny pobyt z wejściem do atrakcji Bałtowskiego Kompleksu Turystycznego. Za drugie miejsce przewidziano 1000 zł na zimowy pakiet w Szwajcarii Bałtowskiej z noclegiem, a za trzecie – 500 zł i rodzinny Pakiet Mikołajowy w Bałtowskim Kompleksie Turystycznym.

Wyniki rankingu poznamy 28 października na łamach Magazynu Travelist.

Zachęcamy wszystkich mieszkańców do głosowania! Prowadzi do niego kod QR. Adres strony można również wpisać bezpośrednio w przeglądarce: https://www.surveymonkey.com/r/SRPSD3D

AM

RAD

eprasa.pl 5fb3317a96

Pow. radzyński: Czołówka na krajowej „19-stce". Trzy osoby, w tym dziecko w szpitalu

DK-19 w Białce była zablokowana po czołowym zderzeniu dwóch samochodów. Według wstępnych ustaleń policji 43-letni kierowca Renault Trafic zjechał na przeciwległy pas i uderzył w jadące z naprzeciwka Renault Scenic. Do szpitala przewieziono trzy osoby.



fot. KPP Radzyń Podlaski

Obaj kierujący byli trzeźwi, co potwierdziło przeprowadzone przez mundurowych badanie stanu trzeźwości



fot. KPP Radzyń Podlaski



fot. KPP Radzyń Podlaski

43-letni obywatel Ukrainy kierujący Renault Trafic zjechał na przeciwległy pas ruchu na prostym odcinku drogi. Przyczyny tego manewru nie zostały dotąd ustalone

Czołowe zderzenie na DK-19 w Białce

Do wypadku doszło 7 października na drodze krajowej numer 19 w miejscowości Białka. Ze wstępnych ustaleń policjantów radzyńskiej drogówki wynika, że 43-letni obywatel Ukrainy kierujący Renault Trafic zjechał na przeciwległy pas ruchu na prostym odcinku drogi. Przyczyny tego manewru nie zostały dotąd ustalone. Samochód czołowo zderzył się z jadącym z przeciwnego kierunku Renault Scenic.

Trzy osoby zostały przewiezione do szpitala

W wyniku zderzenia obrażeń doznały trzy osoby. Do szpitala trafił 67-letni kierujący Renault Scenic oraz 33-letnia pasażerka Renault Trafic z roczną dziewczynką. Jak wynika z informacji przekazanych w materiale, matka i dziecko po badaniach medycznych opuściły szpital bez poważniejszych obrażeń. Obaj kierujący byli trzeźwi, co potwierdziło badanie przeprowadzone przez mundurowych.

Policja wyjaśnia przyczyny wypadku

Po wypadku droga w miejscu zdarzenia została zablokowana. Ruch odbywał się wyznaczonymi objazdami. Policja prowadzi postępowanie, które ma wyjaśnić dokładne przyczyny tego zdarzenia.

- Apelujemy o rozwagę i bezpieczeństwo na drodze. Kierowanie pojazdem to także odpowiedzialność za przewożone osoby i innych uczestników ruchu. Wyobraźnia, rozsądek, umiejętność przewidywania sytuacji na drodze są gwarantem bezpieczeństwa - przekazał komisarz Piotr Mucha.

Joanna Niećko

Nietrzeźwy 60-latek uderzył w ogrodzenia posesji. Usłyszał zarzuty

Pow. radzyński: Nietrzeźwy 60-latek zakończył jazdę na ogrodzeniu dwóch posesji w Wygnanowie, w gminie Czemierniki. Do zdarzenia doszło 7 października około godziny 18.25. Badanie wykazało, że kierowca Audi A4 miał w organizmie ponad 1,5 promila alkoholu.



fot. KPP Radzyń Podlaski

Po wytrzeźwieniu 60-latek usłyszał zarzut kierowania pojazdem mechanicznym w stanie nietrzeźwości

Samochód zjechał z drogi, a następnie uderzył w ogrodzenie dwóch posesji

Zdarzenie w Wygnanowie i ponad 1,5 promila alkoholu

Do zdarzenia doszło w Wygnanowie, w gminie Czemierniki. 60-letni mieszkaniec gminy Czemierniki kierujący Audi A4 stracił panowanie nad pojazdem. Samochód zjechał z drogi, a następnie uderzył w ogrodzenie dwóch posesji. Badanie stanu trzeźwości przeprowadzone przez policjantów wykazało, że mężczyzna był nietrzeźwy i miał w organizmie ponad 1,5 promila alkoholu.

Kierujący został przewieziony do szpitala. Po badaniach mężczyzna został zatrzymany i trafił do policyjnych pomieszczeń dla osób zatrzymanych.

Po wytrzeźwieniu 60-latek usłyszał zarzuty

- Po wytrzeźwieniu 60-latek usłyszał zarzut kierowania pojazdem mechanicznym w stanie nietrzeźwości. Za to przestępstwo kodeks karny przewiduje karę do 3 lat pozbawienia wolności - informuje komisarz Piotr Mucha.

Mężczyzna musi liczyć się także z innymi konsekwencjami. Chodzi o świadczenie na rzecz Funduszu Pomocy Pokrzywdzonym oraz Pomocy Postpenitencjarnej w kwocie nie mniejszej niż 5 tysięcy złotych. Dodatkowo sąd może orzec wobec niego zakaz kierowania pojazdami na minimum 3 lata.

Joanna Niećko

Schował się w wersalce przed policjantami. Udawał, że śpi

Próbował uniknąć odpowiedzialności i ukryć się przed funkcjonariuszami. Poszukiwany mężczyzna został jednak namierzony i zatrzymany przez policjantów. Teraz czeka go odbycie zasądzonej kary pozbawienia wolności.



fot. KMP Biała Podlaska

32-latek, zaskoczony obecnością funkcjonariuszy, próbował jeszcze udawać, że śpi. Tym razem nietypowa strategia nie przyniosła jednak oczekiwanego rezultatu

32-latek, zaskoczony obecnością funkcjonariuszy, próbował jeszcze udawać, że śpi. Tym razem nietypowa strategia nie przyniosła jednak oczekiwanego rezultatu.

Nietypowo próbował uniknąć zatrzymania 32-letni mieszkaniec Białej Podlaskiej, który był poszukiwany listem gończym. Mężczyzna ukrył się przed policjantami w wersalce i po jej otwarciu udawał, że śpi.

32-latek był poszukiwany w związku z koniecznością odbycia kary pozbawienia wolności za przestępstwo przeciwko życiu i zdrowiu. Jak wynika z informacji przekazanych przez policję, mężczyzna wcześniej ukrywał się poza granicami kraju.

Po powrocie do Polski zatrzymał się u znajomej. Funkcjonariusze bialskich i międzyrzeckich kryminalnych szybko ustalili, gdzie może przebywać. Już następnego dnia pojawili się w jednym z mieszkań na terenie Międzyrzeca Podlaskiego.

Poszukiwany postanowił jednak nie poddawać się bez próby ukrycia. Wybrał nietypową kryjówkę – schował się w wersalce. Policjanci zwrócili uwagę na niedomknięte łóżko. Po jego otwarciu znaleźli ukrywającego się mężczyznę.

32-latek, zaskoczony obecnością funkcjonariuszy, próbował jeszcze udawać, że śpi. Tym razem nietypowa strategia nie przyniosła jednak oczekiwanego rezultatu.

Mężczyzna został zatrzymany i zgodnie z decyzją sądu trafił do zakładu karnego, gdzie odbędzie zasądzoną karę pozbawienia wolności.

Dzięki skutecznym działaniom policjantów z Białej Podlaskiej i Międzyrzeca Podlaskiego poszukiwania 32-latka zakończyły się zatrzymaniem.

Magdalena Kołcon

BIA

eprasa.pl 5fb3317a96

NEKROLOGI

Powiat radzyński

Cisman Marian 67 lat
zm. 3.10., Radzyń Podlaski

Cybulski Mirosław 67 lat
zm. 3.10., Radzyń Podlaski

Czubaszek Krystyna 79 lat
zm. 4.10., Ulan

Pietruszka Aleksander 69 lat
zm. 6.10., Radzyń Podlaski

Sych Zofia 84 lat
zm. 7.10., Radzyń Podlaski

PUK Radzyń Podlaski
Tel. 721 058 769

Powiat bialski

Ostrach Jerzy 91 lat
zm. 23.09., Biała Podlaska

Czernik Jan 69 lat
zm. 25.09., Biała Podlaska

Hołownia Marianna 96 lat
zm. 26.09., Huszcza

Lipka Antoni 88 lat
zm. 26.09., Biała Podlaska

Jaroszuk Piotr 45 lat
Zm. 26.09., Biała Podlaska

Barteczko Krystyna 79 lat
zm. 29.09., Biała Podlaska

Kowieska Marianna 86 lat
zm. 30.09., Huszcza

Rogalski Tomasz 51 lat
zm. 30.09., Biała Podlaska

Horbaciuk Łucja 82 lat
zm. 30.09., Międzyrzec Podlaski

HADES Biała Podlaska
Tel. 83 344 35 24

Powiat parczewski

Haponiuk Józef 71 lat
zm. 1.10., Parczew

Romanowicz Ryszard 83 lat
Zm. 1.10., Tyśmienica

Musikowska Maria 76 lat
zm. 1.10., Milanów

Wróblewski Wiesław 76 lat
zm. 2.10., Parczew

Zając Jerzy Jan 65 lat
zm. 2.10., Radcze

Przekora Jerzy 70 lat
zm. 3.10., Parczew

Jach Kazimierz 83 lat
zm. 7.10., Parczew

Mitrus Aniela 91 lat
zm. 7.10., Parczew

Kochanowski Parczew
Tel. 604 282 248

BIA

Druh Wiesław odszedł na wieczną służbę

W wieku 76 lat odszedł na wieczną służbę druh Wiesław Wróblewski, wieloletni Komendant Gminny Związku OSP RP, nestor Ochotniczej Straży Pożarnej w Jasionce, emerytowany funkcjonariusz Komendy Rejonowej oraz Jednostki Ratowniczo-Gaśniczej Państwowej Straży Pożarnej w Parczewie.



fot. OSP Jasionka
Druh zmarł w wieku 76 lat

Druh Wiesław Wróblewski do straży wstąpił w 1966 roku, z dumą przez 60 lat nosił mundur, był jednocześnie najstarszym strażakiem. Swoją służbę w jednostce rozpoczął od roli mechanika. To były czasy, kiedy do pożaru jeździło się wozem konnym, a jednostkę w Jasionce o zaistniałym zagrożeniu powiadamiał goniec wysłany na motocyklu WFM ze straży w Parczewie. Wtedy pierwszy na miejscu był Wiesław Wróblewski, ponieważ z czasem został kierowcą. Pasja, odwaga, ale przede wszystkim chęć niesienia pomocy zaprowadziły młodego strażaka do straży zawodowej do Parczewa, gdzie dzielnie służył ponad 14 lat.

- Wstąpiłem do jednostki w 1997 roku - wspomina Adam Uścimiak, wieloletni naczelnik Ochotniczej Straży Pożarnej w Jasionce. - Teraz, to takich trochę starszych, ale wtedy trzymających wszystko w garści i rządzących strażaków było trzech, czy czterech, szkolili, pokazywali, tak naprawdę wszystkiego się od nich uczyłem, wśród nich był Wiesław Wróblewski. To, co w tej chwili ma OSP Jasionka, w dużej mierze zawdzięcza temu człowiekowi. Był dla mnie nie tylko starszym kolegą z jednostki, ale też mentorem, bo kiedy zaczynałem przygodę ze strażackim mundurem, wszystko wyglądało inaczej, ale jedno było pewne, kiedy zawyje syrena, Jasionka na pewno pojedzie. Pierwsza wspólna akcja, w której brałem udział, to nie był pożar, a wypompowanie wody z ulicy Nadwalnej po ulewnych deszczach. To uświadomiło mi, kim tak naprawdę jesteśmy i jak ważną rolę odgrywamy w codziennym życiu mieszkańców. Druh Wiesław nie tylko dla nas był przykładem, uczestniczył w wychowywaniu młodego pokolenia strażaków, ale przede wszystkim pokazał mi, że straż pożarna może stać się nie tylko pasją, ale całym życiem - dodaje Adam Uścimiak.

Burmistrz Paweł Kędracki ocenił, że odszedł od nas Człowiek niezwykłego formatu, który całe swoje życie poświęcił służbie drugiemu człowiekowi i ochronie przeciwpożarowej. Druh Wiesław Wróblewski związany był z OSP Jasionka przez 60 lat nieprzerwanej służby, pełniąc m.in. funkcje gospodarza, kierowcy. Przez kilkanaście lat pełnił również czynną służbę zawodową w parczewskiej straży pożarnej jako kierowca-operator sprzętu.

To dzięki Jego zaangażowaniu, pracy i determinacji jednostka OSP Jasionka rozwinęła swoją infrastrukturę i bazę sprzętową. Był autorytetem, wspaniałym mentorem dla młodszych pokoleń strażaków oraz inicjatorem wielu przedsięwzięć integracyjnych i sportowych – to pod Jego okiem drużyna odnosiła liczne sukcesy w zawodach sportowo-pożarniczych.

Za wybitną i wieloletnią działalność społeczną został uhonorowany najwyższymi odznaczeniami pożarniczymi, w tym: Brązowym, Srebrnym i Złotym Medalem „Za Zasługi dla Pożarnictwa"; Złotym Znakiem Związku OSP RP; Medalem Honorowym im. Bolesława Chomicza; Odznaką „Za Zasługi dla Pożarnictwa Województwa Lubelskiego".

- Gmina Parczew straciła wspaniałego Obywatela, oddanego Społecznika i Prawdziwego Strażaka z powołania. Rodzinie, Najbliższym, Przyjaciołom oraz Druhnom i Druhom Ochotniczej Straży Pożarnej w Jasionce składamy wyrazy najgłębszego współczucia i słowa wsparcia w tych bolesnych chwilach - informuje burmistrz.

Msza pogrzebowa została odprawiona w Bazylice Mniejszej w Parczewie.

Grzegorz Rekiel, ema

R E K L A M A



eprasa.pl 5fb3317a96

AŻ NIEDŹWIEDŹ Z HERBU RYCZY. RADZYŃSKIE OPINIE



Szpila Andrzeja Kotyły

Przedstawiam unikalną propozycję!

Był onegdaj w Radzyniu taki lokalny polityk, który na każdym spotkaniu i przy każdej okazji mówił w postaci tego samego (z niewielkimi modyfikacjami) tekstu – prawdopodobnie ułożonego przez samego siebie – w zasadzie to samo i wszystko wszystkim pasowało. Gadka tegoż jegomościa momentami nawet się rymowała. I było ok., tym bardziej że podczas spotkań wszelakich i uroczystości to, co mają do powiedzenia zaproszeni goście, jest większości słuchaczy wysoce obojętne i – ogólnie rzecz biorąc – mają to oni tam, gdzie wstydzę się powiedzieć Wam.

Wspomniane „orędzie" brzmiało mniej więcej tak: „Życzę wszystkiego dobrego na dalsze dni pracy, wszystkiego najlepszego, dużo zdrowia, bo to jest najważniejsze, dużo szczęścia, bo to jest najprzyjemniejsze, dużo łask Bożych, opieki Matki Bożej, powodzenia w pracy, życiu zawodowym, osobistym, rodzinnym, uczniowskim... Szerokiej drogi, przyjemności w miłości i zawsze dobrych wiadomości".

Lubię tego Człowieka i nie cytuję go, aby mu dokuczyć. Jednak kierowany zgłaszaną mi po wielokroć potrzebą i motywowany przez znajomych notabli szczebla wszelakiego, spieszę z pomocą podyktowaną licznymi prośbami kolegów. Przedstawiam oto uniwersalne przemówienie na każdą okoliczność do wykorzystania wielokrotnego i bez żadnego ryzyka zużycia – niezależnie od jakichkolwiek porywów historii, zmian ustrojowych i przewartościowań systemu politycznego.

Szanowni Zebrani!

Przede wszystkim chciałbym gorąco podziękować za zaproszenie mnie na to dzisiejsze uroczyste spotkanie. Jest do dla mnie dostrzegalny przejaw uznania dla prowadzonej przeze mnie pracy dla dobra oraz pomyślności tutejszej społeczności, którą wysoko cenię, szanuję, i której nadal pragnę służyć z całych moich sił, a także przy wykorzystaniu wszystkich moich możliwości, a jak są one rozległe, nie będę się rozwodził, albowiem jest to powszechnie znane.

Drodzy moi Przyjaciele i kochani Zwolennicy! Powiem nawet więcej, kochani moi Wyborcy, Fani oraz Wielbiciele!

Zdając sobie sprawę z niezaprzeczalnego faktu, jakim jestem dla Was idolem, a nawet – rzekłbym bez większej przesady i fałszywej skromności – bożyszczem – proszę Was. Zapraszajcie mnie do siebie nadal, bo bez tego moja publiczna egzystencja traci wszelki sens. Bywanie na podobnych mityngach jest dla mnie istotą, podstawą i jedynym celem ciężkiej mej pracy dla dobra tutejszej ludności, a nawet – czego nie waham się wypowiedzieć – całej ludzkości.

Jako syn ziemi, tej co i wy – Tej Ziemi – jestem i czuję się jednym z Was. I te nadzwyczajne okoliczności, a także wyjątkowe me przymioty – jak niepospolita inteligencja, elokwencja, ogromna erudycja i wysoka kultura osobista, a także niepodlegająca żadnej wątpliwości nadzwyczajna skromność wyniosły mnie tak wysoko, że mogę patrzeć na Was ze wszystkich stron, a nawet z góry.

Powszechna też i spektakularna jest w społeczeństwie świadomość mego oddania dla Was. Oddania i gotowości stania na fundamencie łączących nas wartości takich jak: dobro, piękno, prawda, wierność ideałom ponad czas i umiłowanie wolności ponad Was. Jestem – jak już powiedziałem i co pragnę raz jeszcze podkreślić – Waszym najgorętszym idolem, a także nawet fanem. Bożyszczem, rzec by można bez nadmiernej przesady.

Szanowni Państwo, drodzy zgromadzeni!

Spotykamy się dziś w wyjątkowym momencie, który na długo pozostanie w naszych sercach. Kiedy myślimy o dzisiejszej okazji, miejscu i czasie naszego tu pobytu, w naszych umysłach pojawia się refleksja nad drogą, którą przebyliśmy. Życie składa się z chwil, które budują naszą wspólną historię. To nie tylko daty w kalendarzu, ale przede wszystkim ludzie – tacy jak Wy – którzy nadają im prawdziwy sens. Chcę dziś podziękować Wam wszystkim za wszystko – Wasze zaangażowanie, razem spędzone chwile i wsparcie mojej osoby w nadchodzących wyborach, byśmy mogli także i w przyszłości wspólnie świętować kolejne sukcesy.

Patrząc w przyszłość, wierzymy, że przed nami następne piękne wyroki losu i nowe cele. Niech ten dzień będzie dla każdego z nas źródłem siły i inspiracji do dalszego działania. Dziękuję Wam z całego serca i życzę dobrego zdrowia, dalszych sukcesów i wszelkiej pomyślności. Wszystkiego najlepszego!

Jeśli jest to spotkanie pod egidą PiS, koniecznie należy dodać: „MIŁEGO DNIA".

P.S.

W ulubionym nie tylko przeze mnie serialu „Ranczo" Czerepach asystent wójta, a potem senatora Pawła Kozła, przygotowuje dla niego serię uniwersalnych odpowiedzi na każde pytanie, jakie potencjalnie może wobec niego paść ze strony dziennikarzy. Recepta znakomicie się sprawdza, liczę więc, że i mój wzorzec gadki na każdą okazję także się przyda. Dzisiejszą propozycję udostępniam gratis w ramach marketingu. Następne będą na zamówienie i za stosowną odpłatnością, albowiem uczono mnie, że za każdą wykonaną pracę należy się wynagrodzenie.

Andrzej Kotyła



Mówię, jak jest

Seniorski ciuchland z dobroci serca

Skorzystało już pewnie z trzysta osób. Rzecz mieści się w dawnej szkole na rogu Jana Pawła II, naprzeciw parku, koło podstawówki. Czynne w środy od godziny 9 do godziny 13 oraz w piątki od godziny 13 do 17, zorganizował to radzyński Polski Czerwony Krzyż.

Ja tych radzyńskich seniorów z PCK zacząłem obserwować z bliska chyba z sześć lat temu, jakoś w covidzie to było... Główne bogactwo naturalne Ziemi Radzyńskiej, czyli Ania Piekarska napisała projekt dotyczący prowadzenia Klubu Seniora przy Polskim Czerwonym Krzyżu w Radzyniu Podlaskim. Zebrała się grupa w wieku 60 plus, był lokal, do tego kilka osób, które prowadziły zajęcia: angielski, historia, gotowanie, tańce. Jak się okazało, grupka wesoła, fajni, otwarci ludzie do tańca i do różańca. Potem projekt i finansowanie się skończyły, ale ludzie zostali. Utrzymali więzi, pobudowali relacje, Anka w roli liderki, przewodniczki i animatorki odnalazła się absolutnie fenomenalnie. I tu nastąpiło coś wyjątkowego, czego się chyba nikt nie spodziewał.

Zmienił się wektor. Zobaczcie, Łaskawi Państwo. Początkowo rzecz cała była oparta o założenie, że ci seniorzy to są tacy biedniusi, że się nimi trzeba zaopiekować, że coś dla nich zrobić. A tu nagle strumień popłynął w drugą stronę. Okazuje się, że to seniorzy robią fajne rzeczy dla społeczności. Zachodzę na akcję oddawania krwi - całym ruchem kieruje Klub Seniora. Mistrzostwa Polski w udzielaniu pierwszej pomocy - jak trzeba z dwadzieścioro wolontariuszy do obsługi i liczenia punktów - super, nie trzeba dwa razy wołać, czasem się tylko zastanowić, żeby dla każdego roboty starczyło. Rajdy rowerowe uczące historii - proszę. Nawet na siłowni brygadę szturmową dziarskich niewiast spotykam.

Świetnie zorganizowana, niemogąca usiedzieć na jednym miejscu, połączona dobrym działaniem grupa.

Teraz pojawił się nowy pomysł, szybko stał się projektem i już działa. Otwarta Szafa. Miejsce, gdzie można przynieść swoje niepotrzebne już ubrania (byle w takim stanie, że sam być mógł w nich dalej chodzić...) i gdzie można zajść i wybrać coś dla siebie. Nikt o nic nie pyta, nie ocenia, nie ma żadnych formalności. Proste, logiczne, cholernie potrzebne. Nie tylko ciuchy dostają drugie życie. Ludziom też od tego lepiej. We wrześniu skorzystało już około dwustu osób, przychodzi coraz więcej. I dawać i brać. A nad tym wszystkim pieczę sprawują panie seniorki z PCK. Projekt idealny, dokładnie tak ma to wyglądać.

Rzecz mieści się w dawnej szkole na rogu Jana Pawła II, naprzeciw parku, koło podstawówki. Czynne środy od godziny 9 do godziny 13 oraz w piątki od godziny 13 do 17.

Zbigniew Smółko



Radek z Radzynia

Wody polskie

Przeczytałem właśnie na twarzoksiążce wpis autorstwa dyrektora szpitala w Suchowoli na temat wyschnięcia Kanału Wieprz-Krzna. Dwa razy przeczytałem, potem sprawdziłem jeszcze w BIP jednostki czy na pewno autor kieruje tą placówką, bo mam podejrzenia, że inne go łączą z nią relacje.

Kanał wysechł to fakt, ale łączenie tego z rządem Tuska to piramidalna bzdura. Pan Robert był wicewójtem w Wohyniu, sekretarzem w Kodniu, szefem biura senatora i następnie wicewojewodą lubelskim. Na żadnym z tych stanowisk nie dowiedział się, skąd się bierze woda i co się dzieje, kiedy opadów jest zbyt mało. A wystarczyło uważać na lekcjach przyrody w podstawówce. Susza hydrologiczna to interesujące zjawisko, polecam Wikipedię, bądź dowolną wyszukiwarkę w internecie.

Ale wróćmy na nasze swojskie radzyńskie podwórko. Burmistrz zauważył, że bobry w okolicach Koszar, postawiły na Białce tamę. Śpieszę donieść, że jeszcze jedna jest w okolicach zalewu. Natomiast bardzo interesujące są komentarze pod wpisem Jakubowskiego. Wnioskuję z ich treści, że nie tylko Gmitruczuk nie uważał na przyrodzie, bądź lekcje w zastępstwie prowadził nauczyciel innego przedmiotu, bo wiedza o korzyściach z darmowej pracy bobrów się nie upowszechniła.

W ramach Tarczy Wschód jednym z komponentów obrony przed agresywnym sąsiadem ma być renaturyzacja przygranicznych terenów Podlasia i Polesia. Bagna skutecznie powstrzymują tanki i wozy bojowe. Są zasobem wody na czas suszy i bezcennym siedliskiem ptaków i owadów.

W 2018 Czesi postanowili przywrócić przyrodzie osuszone i zmeliorowane tereny po byłym poligonie. Siedem lat trwało sporządzanie dokumentacji, uzgodnienia i pozyskiwanie funduszy na projekt, który wyceniono na równowartość 5 mln złotych. Kiedy inwestycja od strony formalnej została dopięta, na wizji lokalnej na miejscu okazało się, że opuszczony przez wojskowych teren zajęły bobry i gratisowo wykonały renaturyzację.

U nas też utrzymują jako taki poziom wody w rzece, przynajmniej na jej części. Doceńmy.

Radosław Grudzień

RAD

eprasa.pl 5fb3317a96

Pamięć o Kleebergu wciąż żywa.

W Czemiernikach odsłonięto tablicę upamiętniającą spotkanie dwóch generałów



Przy wejściu do szkoły odsłonięto pamiątkową tablicę poświęconą spotkaniu gen. bryg. Franciszka Kleeberga, dowódcy SGO „Polesie", z gen. bryg. Zygmuntem Podhorskim, dowódcą Dywizji Kawalerii „Zaza". Do spotkania obu dowódców doszło 30 września 1939 roku właśnie w Czemiernikach, na krótko przed rozpoczęciem walk pod Kockiem



Po przemówieniach, w asyście wojskowej warty honorowej, delegacje złożyły wieńce i wiązanki kwiatów pod nową tablicą. Był to symboliczny hołd dla dowódców i żołnierzy, którzy w 1939 roku kontynuowali walkę mimo dramatycznej sytuacji na froncie



Wśród uczestników znaleźli się przedstawiciele władz samorządowych, w tym starosta radzyński Szczepan Niebrzegowski, członek Zarządu Powiatu Radzyńskiego Alina Kryjak, radni powiatowi, burmistrz Czemiernik Arkadiusz Filipek oraz radni Rady Miasta i Gminy Czemierniki. Nie zabrakło przedstawicieli szkół, wojska, Policji, Nadleśnictwa, duchowieństwa, harcerzy i młodzieży. W uroczystości uczestniczyli również mieszkańcy Czemiernik i okolic

Czemierniki i Bełcząc ponownie przypomniały o wydarzeniach, które rozegrały się w ostatnich dniach kampanii wrześniowej 1939 roku.

Uroczystości patriotyczne poświęcone żołnierzom Samodzielnej Grupy Operacyjnej „Polesie" były okazją nie tylko do oddania hołdu poległym, ale również do przypomnienia historii związanej z ostatnią bitwą kampanii wrześniowej. Najważniejszym momentem obchodów było odsłonięcie i poświęcenie tablicy na murach Szkoły Podstawowej w Czemiernikach.

Uroczystości rozpoczęła msza święta w kościele pw. św. Stanisława Biskupa Męczennika w Czemiernikach, którą sprawował ks. Gustaw Sikora. Następnie uczestnicy przeszli pod budynek szkoły, gdzie odbyła się główna część obchodów. Zgromadzonych powitał prezes Czemiernickiego Towarzystwa Regionalnego Tadeusz Sławecki.

Wśród uczestników znaleźli się przedstawiciele władz samorządowych, w tym starosta radzyński Szczepan Niebrzegowski, członek Zarządu Powiatu Radzyńskiego Alina Kryjak, radni powiatowi, burmistrz Czemiernik Arkadiusz Filipek oraz radni Rady Miasta i Gminy Czemierniki. Nie zabrakło przedstawicieli szkół, wojska, Policji, Nadleśnictwa, duchowieństwa, harcerzy i młodzieży. W uroczystości uczestniczyli również mieszkańcy Czemiernik i okolic.

RAD

Tablica przypomina o spotkaniu dwóch generałów

Przy wejściu do szkoły odsłonięto pamiątkową tablicę poświęconą spotkaniu gen. bryg. Franciszka Kleeberga, dowódcy SGO „Polesie", z gen. bryg. Zygmuntem Podhorskim, dowódcą Dywizji Kawalerii „Zaza". Do spotkania obu dowódców doszło 30 września 1939 roku właśnie w Czemiernikach, na krótko przed rozpoczęciem walk pod Kockiem.

Rys historyczny spotkania generałów oraz dziejów Samodzielnej Grupy Operacyjnej „Polesie" przedstawił dr Janusz Kłapeć. Przypomnienie tych wydarzeń pokazało, jak ważną rolę w historii ostatnich dni kampanii wrześniowej odegrały miejscowości, które dziś często pozostają poza głównym nurtem opowieści o wojnie obronnej 1939 roku.

Po przemówieniach, w asyście wojskowej warty honorowej, delegacje złożyły wieńce i wiązanki kwiatów pod nową tablicą. Był to symboliczny hołd dla dowódców i żołnierzy, którzy w 1939 roku kontynuowali walkę mimo dramatycznej sytuacji na froncie.

Ślady wojennej historii prowadzą do Bełcząca

Druga część uroczystości odbyła się w Bełczącu, przy moście im. gen. Franciszka Kleeberga. Uczestnicy przeszli pod pamiątkowy kamień wzniesiony w 2004 roku, przypominający o jednej z ważnych operacji związanych z przemarszem wojsk SGO „Polesie".

W nocy z 30 września na 1 października 1939 roku 6. Batalion Saperów zbudował tam dwa mosty – pontonowy oraz niski most na palach, poprowadzony tuż nad lustrem wody Tyśmienicy. Przeprawa pozwoliła żołnierzom bezpiecznie przedostać się w kierunku Kocka i Serokomli. Po przejściu oddziałów konstrukcje zostały rozebrane, aby nie mogły zostać wykorzystane przez nacierające wojska niemieckie.

Pod bełcząckim obeliskiem złożono kwiaty i oddano hołd żołnierzom, którzy walczyli w obronie Polski aż do ostatnich dni kampanii wrześniowej.

kb

Tablicę poświęcił ks. Gustaw Sikora. Umieszczono na niej napis: - „W tym miejscu w szkole w Czemiernikach 30 września 1939 r. spotkali się Gen. Bryg. Franciszek Kleeberg – Dowódca SGO „Polesie" i Gen. Bryg. Zygmunt Podhorski – Dowódca Dywizji Kawalerii „Zaza". Obaj dowódcy na czele swoich oddziałów wyruszyli w ostatni bój z Niemcami pod Kockiem w dniach 2–5 października 1939 r. Cześć ich Pamięci! Czemiernickie Towarzystwo Regionalne. Czemierniki 03.10.2026 r."

eprasa.pl 5fb3317a96

Wiatrakowe eldorado w g

Społecznicy biją na alarm, poseł strasz

Rada miasta w Kurowie podjęła uchwały zezwalające na lokowanie wiatraków na terenie gminy. Mieszkańcy są przerażeni, a społecznicy ostrzegają przed negatywnymi wpływem na zdrowie, ograniczeniami w budownictwie i spadkiem wartości działek. Zwracają też uwagę na fakt, że nawet MON na początku zawetował możliwość budowania takich konstrukcji w tym miejscu, ale po skardze burmistrza, decyzję zmieniono.



Sala Gminnego Ośrodka Kultury w Kurowie wypełniła się po brzegi. Ci, którym nie udało się wejść do środka, przysłuchiwali się dyskusji z klatki schodowej i z balkonu

fot. MP

Już o kilku tygodni mieszkańcy gminy Kurow żyją tylko tym tematem. Ich uwagę na decyzje, jakie już od kilkunastu miesięcy zapadają w sali obrad kurowskiej rady miejskiej, zwrócił radny powiatowy Marek Włoch. Z dokumentów, dostępnych w gminnym BIPie wynika, że na terenie gminy w rejonie miejscowości Brzozowa Gać i Kurów będzie możliwa budowa sześciu turbin wiatrowych o wysokości do 250 metrów. To zdaniem radnego grozi ryzykiem spadku wartości gruntów i nieruchomości, a także może zaskutkować ograniczeniami nowej zabudowy mieszkaniowej, które mogą objąć znaczny obszar.

- Potrzebujemy warunków, które zachęcą ludzi do pozostania i osiedlania się w naszych miejscowościach. Obawiam się, że dodatkowe ograniczenia zabudowy związane z wiatrakami mogą utrudnić przyciąganie nowych mieszkańców i pogłębić wyludnianie - podnosi Marek Woch i zwraca uwagę na i tak spadającą liczbę mieszkańców w gminie.

Radny powiatowy zwraca ponadto uwagę na fakt, że początkowo projekt miejscowego planu zagospodarowania przestrzennego, który dopuszczał ulokowanie w okolicach Kurowa turbin wiatrowych o wysokości 250 m i mocy do 4,5 mW, nie został uzgodniony z Ministerstwem Obrony Narodowej, które z uwagi na bezpieczeństwo państwa zanegowało dokument, argumentując, że ograniczy operacyjne wykorzystanie przestrzeni powietrznej i stworzy niebezpieczeństwo dla załóg wykonujących zadania w locie koszącym i na małej wysokości.

Burmistrz Kurowa złożył zażalenie na postanowienie Szefa Ośrodka Zamiejscowego w Lublinie Centralnego Wojskowego Centrum Rekrutacji, które odmówiło uzgodnienia planu, podnosząc m.in., że w analogicznej sytuacji w sąsiedniej gminie Michów, wojsko wyraziło zgodę na lokalnie wiatraków, a ponadto decyzja odmowna wstrzyma prace planistyczne na terenie gminy Kurów, która zainwestowała już ponad 80 tys. zł, wydłuży cały proces oraz wstrzyma rozwój gminy, która przecież może liczyć na wpływy z podatków od nieruchomości od wspomnianych konstrukcji.

- Po zażaleniu burmistrza 10 czerwca MON uchylił odmowę i uzgodnił projekt. Uzasadnił to reorganizacją przestrzeni powietrznej oraz pozytywnym stanowiskiem Dowództwa Generalnego dla tej lokalizacji „jako wyjątek". Jednocześnie MON uznał wcześniejsze argumenty dotyczące obronności za uzasadnione w poprzednim układzie przestrzeni lotniczej. W świetle doświadczeń wojny w Ukrainie rodzi się pytanie: jak zabezpieczono potrzeby lotnictwa wojskowego i dlaczego wyjątek zastosowano właśnie tutaj? - donosi na swoim profilu na Facebooku radny Marek Woch.

- Włos jeży się na głowie, gdy się to czyta. Czarno na białym widać w naszej ocenie jak bezwzględnie urzędnicy uderzyli w bezpieczeństwo kraju i pilotów wojskowych. W imię czego pytamy, iluzorycznych zysków dla gminy, czy tylko po to, aby obronić interes prywatnej spółki wiatrakowej o kapitale zaledwie 5 tysięcy złotych! - czytamy na oficjalnym profilu w mediach społecznościowych Stowarzyszenia „Zielone Powiśle", które także na prośbę mieszkańców zaangażowało się w sprawę i zorganizowało spotkanie dla mieszkańców z udziałem burmistrza oraz przedstawicieli różnych instytucji.

Tłumy na spotkaniu z burmistrzem

W niedzielny wieczór 4 października sala widowiskowa kurowskiego GOK-u wypełniła się po brzegi mieszkańcami. Dlaczego przyszli?

- Przyszłam posłuchać na temat wiatraków. Nie jestem przeciwna ani za. Chcę dowiedzieć się, co inni sądzą, jaki to będzie miało wpływ na nasze życie - mówi jedna z kobiet.

- Ja obawiam się, bo mam piec na węgiel. Jak ta czysta energia wejdzie, to będą nam zabraniać palić węglem. Ciepło mamy z tego, nie trzeba elektryczności. Dlatego tej zielonej energii trochę się boję - dodaje druga.

W Kurowie oprócz lokalnych samorządowców i działaczy społecznych zjawił się Michał Mulawa - radny Sejmiku Województwa Lubelskiego, Rafał Merkel z Konfederacji, poseł PiS Sławomir Skwarek, Gustaw Jędrejek, prezes Lubelskiej Izby Rolniczej oraz prawniczka Agnieszka Kołodziejczak.

Jako pierwszy, zgodnie z umową z organizatorem spotkania, głos zabrał burmistrz Arkadiusz Małecki, który przez kilka minut starał się przekazać zebranym, czym kierowały się władze gminy i radni, dopuszczając lokalizację wiatraków w swojej okolicy. Jak podnosił, kurowscy urzędnicy wyliczyli, że jeśli wiatraki staną, tylko z tytułu podatku od nieruchomości do gminnego budżetu będzie wpływało 1,5 mln zł rocznie. To z kolei pozwoli na rozwój gminy, realizację kolejnych inwestycji, których oczekują mieszkańcy, zwłaszcza tych drogowych. Wspomniał m.in. o obwodnicy Kurowa.

- Nie przyszedłem tu po to, aby kogokolwiek przekonywać, czy ma być zwolennikiem, czy przeciwnikiem elektrowni wiatrowych. Kto nie chce zrozumieć i tak tego nie zrozumie. Mieszkańcy mają prawo mieć różne poglądy. Mają też prawo zadawać trudne pytania, mieć swoje obawy i oczekiwać od władz gminy odpowiedzi - mówił burmistrz Małecki.

Zwrócił uwagę, że już w 2012 r. tereny te zostały przeznaczone pod wiatraki w Miejscowym Zagospodarowania Przestrzennego Województwa Lubelskiego.

- Są to tereny bez prawa do zabudowy i są jedynym miejscem możliwym do wykonania inwestycji budowy wiatraków - podnosił i odpierał zarzuty społeczników, jakoby inwestycja miałaby zablokować rozwój strefy pod zabudowę dla mieszkańców. Informował, że procedura zmiany MPZP gminy została zapoczątkowana w sierpniu 2026 r. na wniosek właścicieli gruntów, na których miałyby stanąć wiatraki. Tłumaczył, że wszystkie informacje związane z procedurą zostały, zgodnie z prawem ogłoszone w prasie, BIPie, na stronie internetowej oraz w obwieszczeniach. Przekonywał, że gminni urzędnicy dopełnili wszelkich procedur.

Obecnie gmina czeka na decyzję ministerstwa w sprawie przeznaczenia gruntów rolnych na cele nierolne. Resort rolnictwa ma rozpatrzyć wniosek do końca listopada.

Na sali oficjalnie padło również, kto chce inwestować w budowę wiatraków w gminie Kurów- to Jacek Wysokiński i spółka LUK Deweloper.

Społecznicy z „Zielonego Powiśla" ostrzegają

W spotkaniu z mieszkańcami wziął udział przedstawiciel Stowarzyszenia „Zielone Powiśle" z Końskowoli, w której to gminie ten sam inwestor chciał budować wiatraki. Prezes Janusz Próchniak wyjaśniał różne mankamenty umów między inwestorem a osobami, które zdecydują się wydzierżawić grunty pod budowę „szubienic". Tak nazywał konstrukcje. Zwracał uwagę na fakt, że to właściciel gruntu, a więc mieszkaniec gminy jest płatnikiem podatku od nieruchomości. Teoretycznie powinien pokrywać go z czynszu dzierżawnego. Ale co w sytuacji, gdy dzierżawca zalega z wypłatą?

- Te firmy zastrzegają sobie możliwość przekazania prawa własności do gruntu na prawie 30 lat, w międzyczasie zastrzegają sobie, że bez zgody właściciela mają prawo przekazać władanie tą nieruchomością na poczet spółki prawa zagranicznego, funduszu inwestycyjnego lub banku - informował i tłumaczył, że właściciel działki, na której stoi wiatrak, w razie zaległości w czynszu dzierżawnym może zerwać taką umowę, ale tylko, gdy skutecznie doręczy wypowiedzenie takiej umowy. Niestety, jak podkreślał, bardzo często jest to trudne.

O niekorzystnych umowach dla wydzierżawiających nieruchomości pod inwestycje wiatrakowe mówiła również mecenas Agnieszka Kołodziejczyk.

Przedstawiciel „Zielonego Powiśla" zwracał ponadto uwagę na badania, które mówią o niekorzystnym wpływie turbin wiatrowych na zdrowie, z uwagi na emitowane przez nie infradźwięki. Podważał także wartość tzw. zielonej energii.

WSP

eprasa.pl 5fb3317a96

minie Kurów?
y CBA i referendum

Mieszkańcy: Nikt nie zapytał nas o zdanie

Pod koniec spotkania głos zabrali mieszkańcy. Zarzucali urzędnikom przede wszystkim brak konsultacji z nimi tak ważkiego tematu.

- Nie zarzucam nikomu – burmistrzowi, radnym czy władzom gminy – przyjmowania korzyści majątkowych. Kluczowym problemem jest całkowity brak przejrzystości procesu. Budowa farmy wiatrowej to nie jest zwykła budowa drogi gminnej. To inwestycja, która wywrze ogromny wpływ na funkcjonowanie naszej społeczności przez najbliższe 30 lat - grzmiała z mównicy Joanna Kuna.

- Zgodnie z literą prawa konsultacje i obwieszczenia publikowane są w Biuletynie Informacji Publicznej (BIP). Spytajmy jednak siebie szczerze: ile osób regularnie zagląda na strony BIP gminy? Nasza gmina ma charakter rolniczy, a znaczną część mieszkańców tworzą osoby w wieku 50+. Ile z tych osób porusza się w środowisku cyfrowym na tyle sprawnie, by codziennie śledzić BIP? Informowanie wyłącznie tą drogą to formalność, która nie dociera do obywateli - zauważała i pytała radnych, czy przed podjęciem tak kluczowych decyzji skonsultowali się ze swoimi wyborcami.

Ponadto zwracała uwagę na fakt, że wprowadzenie ograniczeń w przestrzeni powietrznej oraz stwarzanie zakłóceń dla systemów radarowych przez farmy wiatrowe może realnie wpłynąć na funkcjonowanie wojskowej ochrony przeciwlotniczej.

- Czy Rada Gminy posiada jakiekolwiek analizy lub procedury na wypadek zagrożeń militarnych, np. incydentów z dronami? Czy wzięto pod uwagę możliwość przekształcenia cywilnej przestrzeni powietrznej w strefę operacji wojskowych? Farm wiatrowych nie da się zdemontować z dnia na dzień – pozostaną tu na dekady - mówiła.

- Nie sprzeciwiam się samemu rozwijaniu odnawialnych źródeł energii – transformacja energetyczna i miks energetyczny są w naszych realiach koniecznością. Apeluję jednak o jawność podejmowania decyzji, o rzetelny szacunek dla mieszkańców i organizowanie otwartych, bezpośrednich konsultacji społecznych. Decyzje o takim ciężarze gatunkowym sięgają znacznie dalej, niż kadencja obecnej rady czy burmistrza - podsumowała, a jej wypowiedź spotkała się z żywą reakcją z sali i brawami.

Poseł zapowiada zawiadomienie służb i straszy referendum

Sprawą zainteresował się także poseł Sławomir Skwarek.

- 250 metrów wysokości, 6 gigantycznych turbin, prawdziwych szubienic wiatrakowych, każda ponad 2 razy wyższa od tych, które możecie zobaczyć w gminie Michów. Te konstrukcje zablokują rozwój budownictwa, drastycznie obniżą wartość waszych nieruchomości - grzmi parlamentarzysta z Lubelszczyzny.

- Ale najważniejsze jest coś innego - nasz sojusznik - wojsko polskie kategorycznie odrzuciło projekt wiatraków, wskazując, że znajdują się one w strefie zarezerwowanej dla lotnictwa wojskowego. Co się więc zmieniło? Nagle MON uchyla zakaz i zgadza się na tę inwestycję jako wyjątek. Kto i dlaczego lobbował za zmianą tej decyzji, za tą inwestycją? Tym wyjątkiem powinny zająć się odpowiednie służby trzyliterowe i obiecuję państwu, że będę się tego domagać - obiecuje poseł Sławomir Skwarek.

Podczas spotkania w Kurowie przypomniał władzom gminy, że wyborcy w każdej chwili mogą odwołać burmistrza i radę w drodze referendum.

Izba rolnicza na „nie"

Na zaproszenie Stowarzyszenia „Zielone Powiśle" do Kurowa przyjechał także Gustaw Jędrejek.

- Do naszych prawników Lubelskiej Izby Rolniczej wpłynęło już może 200 umów wiatrakowych, plus innych, ale mówimy teraz o wiatrakach. Żadna, podkreślam, żadna nie jest korzystna dla rolnika - mówił prezes Lubelskiej Izby Rolniczej i podkreślał, że podległa mu instytucja negatywnie opiniuje wnioski o odrolnienie działek pod wiatraki.

- Tak samo zrobiłem i w tym przypadku, bo pierwszej, drugiej i trzeciej klasy ziemi w Polsce mamy 21%. Reszta czwarta, piąta, szósta. A więc wniosek nasz, Lubelskiej Izby Rolniczej był taki, żeby takich inwestycji jak fotowoltaika, wiatraki nie budować na trzeciej klasie ziemi - dodawał.

Będzie refleksja?

Pod koniec spotkania radny wojewódzki Michał Mulawa, zapytał o opinię władz gminy po wysłuchaniu kilku prelegentów.

Głos zabrał radny Tomasz Guz, który stanął w obronie burmistrza i bronił stanowiska rady gminy. Z kolei radny Daniel Struski stwierdził, że inaczej ocenił sytuację i obiecał konsultacje z mieszkaniami ze swojego okręgu

- Na pewno nad tym problemem będziemy musieli się pochylić, patrzycie nam na ręce. Więc będziemy rozmawiać - stwierdził na koniec burmistrz.

„Zielone Powiśle" wnosi o unieważnienie decyzji MON

Stowarzyszenie „Zielone Powiśle" złożyło oficjalny wniosek do Ministra Obrony Narodowej, stanowczo sprzeciwiając się planowanej budowie farmy wiatrowej w miejscowościach Kurów i Brzozowa Gać. Przedstawiciele organizacji podkreślają, że decyzje w tej sprawie zapadły z rażącym naruszeniem prawa, a podejmowane przez nich działania mają na celu bezwzględną ochronę lokalnej przestrzeni oraz bezpieczeństwa mieszkańców.

W złożonym piśmie Stowarzyszenie domaga się przede wszystkim stwierdzenia nieważności decyzji z 10 czerwca, na mocy której – wbrew wcześniejszej odmowie – nagle uzgodniono projekt planu zagospodarowania przestrzennego pod budowę turbin. Działacze chcą jednoznacznie zweryfikować, jak planowane sześć potężnych turbin o wysokości aż do 250 metrów wpłynie na systemy radarowe 41. Bazy Lotnictwa Szkolnego w Dęblinie oraz posterunki sieci BACKBONE, zwracając uwagę na poważne ryzyko powstania tzw. cienia radarowego i degradacji horyzontu radiolokacyjnego.

Marta Pietroń

WSP

Quady wjechały na trasę biegu. Jeden z kierujących staranował samochód Straży Leśnej

Niebezpieczne zdarzenie w Lasach Kozłowieckich. Dwóch kierujących quadami wjechało na trasę biegu, stwarzając zagrożenie dla uczestników wydarzenia. Interwencja Straży Leśnej zakończyła się zatrzymaniem sprawców i poważnym uszkodzeniem pojazdu służbowego.



fot. Regionalna Dyrekcja Lasów Państwowych w Lublinie

Starszym z zatrzymanych okazał się 26-letni mieszkaniec gminy Niemce. Za ujawnione wykroczenia otrzymał łącznie 40 punktów karnych oraz mandaty na kwotę kilku tysięcy złotych Foto: Regionalna Dyrekcja Lasów Państwowych w Lublinie

Do niebezpiecznego zdarzenia doszło podczas niedzielnego wydarzenia „Biegam, bo Lubię Lasy" organizowanego na terenie Nadleśnictwa Lubartów. Dwóch kierujących quadami wjechało z dużą prędkością na trasę biegu, stwarzając zagrożenie dla uczestników. Jeden z nich, podczas próby ucieczki przed Strażą Leśną, staranował samochód służbowy.

Strażnicy leśni zabezpieczający bieg natychmiast wydali kierującym polecenie zatrzymania. Mężczyźni zignorowali sygnały, zawrócili i odjechali w głąb lasu.

Strażnicy nie rozpoczęli pościgu. Znając teren oraz trasy często wykorzystywane przez osoby nielegalnie poruszające się quadami, rozpoczęli patrolowanie miejsc, w których mogli ponownie natrafić na kierujących. Ich przypuszczenia okazały się trafne.

Jeden z quadów ugrzązł przed przekopem na leśnej drodze. Drugi kierujący próbował pomóc w wydostaniu pojazdu. Kiedy na miejscu pojawili się strażnicy, starszy z mężczyzn ponownie podjął próbę ucieczki.

Podczas odjazdu nie zastosował się do kolejnego polecenia zatrzymania i staranował samochód Straży Leśnej, w którym znajdowali się funkcjonariusze. Na szczęście nikt nie odniósł obrażeń. Samochód został jednak poważnie uszkodzony i nie nadawał się do dalszej jazdy. Według Lasów Państwowych koszt jego naprawy może wynieść co najmniej kilkadziesiąt tysięcy złotych.

Wcześniej mieli być agresywni wobec rowerzysty

Jak wynika z informacji przekazanych przez RDLP w Lublinie, zdarzenie nie było pierwszym przypadkiem nielegalnej jazdy tej grupy po Lasach Kozłowieckich. Podczas analizy wcześniejszych nagrań strażnicy ustalili, że te same quady były widziane w lesie około dwóch tygodni wcześniej.

Wówczas jeden z rowerzystów miał nagrać ich nielegalną jazdę. Według leśników kierujący, przejeżdżając obok niego, zachowali się agresywnie i wytrącili mu telefon.

Tysiące złotych mandatów i 40 punktów

Starszym z zatrzymanych okazał się 26-letni mieszkaniec gminy Niemce. Za ujawnione wykroczenia otrzymał łącznie 40 punktów karnych oraz mandaty na kwotę kilku tysięcy złotych.

Dodatkowo oba quady nie posiadały obowiązkowego ubezpieczenia OC. W związku z tym sprawa została skierowana do Ubezpieczeniowego Funduszu Gwarancyjnego. Kierujący będzie musiał również liczyć się z konsekwencjami związanymi z uszkodzeniem samochodu Straży Leśnej.

W ustaleniu uczestników zdarzenia pomogła współpraca Straży Leśnej Nadleśnictwa Lubartów z Komendą Powiatową Policji w Lubartowie.

Magdalena Kołcon

Lublin: Oszustwo na maklera giełdowego. Z konta 51-latka zniknęło ponad 80 tysięcy złotych

Oszustwo inwestycyjne w Lublinie znów pokazuje, jak łatwo obietnica szybkiego zysku może przerodzić się w dotkliwą stratę. Tym razem poszkodowany został 51-letni mieszkaniec miasta, który zaufał osobie podającej się za przedstawiciela maklera giełdowego.

Jak doszło do oszustwa na mieszkańcu Lublina

We wtorek (6 października) do komendy miejskiej w Lublinie zgłosił się 51-letni mieszkaniec Lublina, który padł ofiarą oszustwa. Jak przekazał, nawiązał kontakt z osobą podającą się za przedstawiciela maklera giełdowego. W rozmowie usłyszał, że może osiągnąć wysokie zyski z inwestycji. Warunkiem miało być jedynie spełnienie kilku wskazanych kroków.

Perspektywa szybkiego zarobku wydała się wiarygodna, dlatego mężczyzna zgodził się zainstalować na swoim telefonie specjalny program. Aplikacja miała pomóc w uzyskaniu zysków, lecz w rzeczywistości posłużyła do przejęcia pieniędzy. W efekcie z jego rachunku zniknęły wszystkie oszczędności. Łączna strata wyniosła ponad 80 tysięcy złotych.

Policja ustala okoliczności i apeluje o ostrożność

Obecnie trwa ustalanie dokładnych okoliczności tego zdarzenia. Przy okazji sprawy pojawił się również apel o rozwagę i ostrożność przy podejmowaniu decyzji finansowych. Obietnica łatwego zysku powinna wzbudzać czujność, zwłaszcza gdy wiąże się z instalowaniem dodatkowego oprogramowania. Informację przekazał podinspektor Kamil Gołębiowski.

Joanna Niećko

eprasa.pl 5fb3317a96

Wojsko na Lubelszczyźnie.

Patrioty, drony, Abramsy i wielki spór o jednostkę w powiecie opolskim

– Lubelszczyzna jest wysycona wojskiem, ale tych inwestycji będzie jeszcze więcej – zapowiedział wicepremier Władysław Kosiniak-Kamysz. Na wojskowej mapie regionu znalazły się m.in. Świdnik, Łuków, Biłgoraj, Kraśnik i powiat opolski. W tym ostatnim miejscu ma mieć siedzibę dowództwo 18. Brygady Zmotoryzowanej. Minister przyznał jednak, że wcześniejsza lokalizacja w Poniatowej była błędną decyzją.

Lubelszczyzna ma być jednym z ważnych obszarów rozbudowy polskich sił zbrojnych. Podczas wizyty w Świdniku w poniedziałek, 5 października wicepremier i minister obrony narodowej Władysław Kosiniak-Kamysz mówił zarówno o bezpieczeństwie wschodniej Polski, jak i o kolejnych inwestycjach wojskowych. Zapowiedział, że na regionie nie kończą się plany resortu.

– Województwo lubelskie jest jednym z dwóch województw, oprócz Podkarpacia, najbardziej doświadczonym alertami, zagrożeniem i sytuacjami, które wymagają od nas odporności społecznej i współdziałania władz lokalnych, władz wojskowych, władz państwowych – mówił minister.

Podkreślał jednocześnie, że mieszkańcy nie powinni traktować alertów jako sygnału, że region nie jest bezpieczny.

Wyjaśniał, że liczba operacji powietrznych nad Ukrainą wzrosła piętnastokrotnie w porównaniu z pierwszą połową 2024 roku. To, jak mówił, jeden z powodów częstych alarmów, obok prowokacji w rejonie granicy polsko-ukraińskiej.

– Wiem, że te alerty są często męczące dla mieszkańców, ale lepiej wysłać ich więcej niż mniej, lepiej o wszystkim informować – zaznaczył.

Minister poinformował również, że na Lubelszczyźnie rozmieszczono baterie Patriot. Jak tłumaczył, mają one zwiększać poczucie bezpieczeństwa i zabezpieczać ruch lotniczy, który bywa przerywany przez alarmy.

Gdzie pojawi się wojsko?

Kosiniak-Kamysz zapowiedział kolejne inwestycje, które mają wzmocnić wojskową obecność w różnych częściach województwa. W Łukowie rozwijane mają być bezzałogowe systemy dronowe, docelowo z możliwością sformowania brygady. W Biłgoraju powstaną elementy 18. Brygady Zmotoryzowanej, w tym batalion zmotoryzowany i jednostki obrony powietrznej.

– Wojsko będzie w Biłgoraju, wojsko będzie się rozwijać w Biłgoraju – zapowiedział minister. Zwracał uwagę, że armia może być także stabilnym pracodawcą dla mieszkańców miejscowości przechodzących zmiany gospodarcze.

– Wojsko jest stabilnym pracodawcą. Biłgoraj będzie miejscem wielkiej inwestycji Wojska Polskiego – podkreślał.

W planach są również czołgi Abrams w rejonie Kraśnika oraz baza śmigłowców Wojsk Lądowych w Świdniku. Minister zaznaczył, że do końca roku ma nadzieję uzgodnić transakcje pomiędzy Portem Lotniczym a Wojskiem Polskim, które umożliwią realizację inwestycji w Świdniku.

Kolejnym miejscem jest Sobieszyn, gdzie Lotnicza Akademia Wojskowa ma do dyspozycji kilkadziesiąt hektarów dodatkowej przestrzeni. Minister mówił także o rozwoju 19. Brygady w Lublinie i wzmacnianiu wojskowej obecności w regionie.

Krzysztof Hetman zaznaczał, decyzje o nowych jednostkach są ważne nie tylko z punktu widzenia obronności, ale również rozwoju regionu.

– Chciałbym podziękować panu premierowi Kosiniakowi-Kamyszowi za wszystkie decyzje, które ostatnio podjął, szczególnie jeśli chodzi o lokalizację nowych jednostek wojskowych na terenie województwa lubelskiego – mówił Hetman. Wymieniał przy tym Łuków, powiat opolski, kraśnicki i biłgorajski, a także istniejące garnizony w Lublinie, Chełmie, Zamościu, Hrubieszowie i Białej Podlaskiej.

Poniatowa: minister mówi o błędnej decyzji

Jednym z najważniejszych punktów wojskowych planów pozostaje powiat opolski. To tutaj ma znaleźć się dowództwo 18. Brygady Zmotoryzowanej. Problemem okazała się jednak pierwotnie wskazana lokalizacja w Poniatowej.

– Było dużo wątpliwości, my odziedziczyliśmy po moich poprzednikach złą decyzję lokalizacyjną, błędną – przyznał Kosiniak-Kamysz.

Minister wyjaśniał, że na działkach przekazanych przez samorząd Poniatowej nie ma możliwości stworzenia jednostki. W tym miejscu znajdują się bowiem pozostałości związane z tragiczną historią II wojny światowej, w tym miejsca pochówku ofiar.

– W miejscu, które zostało przekazane od samorządu Poniatowej, nie ma możliwości stworzenia jednostki, ale chcemy ją tam dalej tworzyć i w powiecie opolskim, i w Poniatowej – mówił.

Resort szuka więc alternatywnych rozwiązań. Jedną z możliwości jest pozyskanie około 32 hektarów gruntów od Lasów Państwowych. Pod uwagę brana jest także nieruchomość powiatowa – szkoła średnia wraz z internatem – oraz inne grunty.

– Dowództwo brygady będzie miało swoją lokalizację właśnie w powiecie opolskim – zadeklarował minister.

Kiedy ostatecznie będzie wiadomo, ilu żołnierzy trafi do regionu i gdzie dokładnie powstanie zaplecze brygady?

– To jest kwestia najbliższych tygodni, kiedy nastąpi ostateczna decyzja albo o zakupie nieruchomości, o przejęciu od Lasów Państwowych, albo o przejęciu od powiatu opolskiego szkoły średniej, internatu – zapowiedział Kosiniak-Kamysz.

I zapewnił: – Ta jednostka powstaje, powstaje zgodnie z harmonogramem.

Hetman dziękuje samorządowcom

Krzysztof Hetman podkreślił, że w znalezienie alternatywnej lokalizacji zaangażowali się lokalni samorządowcy.

– Wójt gminy Łaziska, Karol Grzęda, zaangażował się w znalezienie alternatywnego miejsca dla sztabu 18. Brygady Zmotoryzowanej, która nie mogła powstać na działkach przekazanych przez burmistrza Poniatowej. Podziękowania należą się staroście opolskiemu, panu Piotrowskiemu i radnym powiatu opolskiego. To zaangażowanie wszystkich samorządowców doprowadziło do tych decyzji lokalizacyjnych – mówił Krzysztof Hetman.

Tymczasem już dzień później, 6 października, w powiecie opolskim doszło do sporu o to, jak samorząd powinien postąpić w sprawie nieruchomości dla wojska.

Uchwała intencyjna podzieliła radnych

Nadzwyczajna sesja Rady Powiatu Opolskiego została zwołana na wniosek ośmiu radnych Trzeciej Drogi i Małej Ojczyzny. Jednym z tematów była propozycja podjęcia uchwały intencyjnej, w której rada wyraziłaby gotowość do nieodpłatnego przekazania gruntów na potrzeby lokalizacji jednostki wojskowej.

Janusz Goliszek, jeden z inicjatorów sesji, przekonywał, że nie chodziło o natychmiastowe oddanie nieruchomości, lecz o pokazanie ministerstwu, że powiat chce uczestniczyć w projekcie.

– Co ważne – uchwała intencyjna nie oznacza przekazania gruntów ani nie jest zgodą na darowiznę. Byłaby jedynie wyraźnym sygnałem, że Powiat Opolski jest zainteresowany lokalizacją jednostki wojskowej i gotowy do dalszych działań w tym kierunku – wyjaśniał Goliszek.

Jak dodawał, taki dokument mógłby być dodatkowym argumentem w rozmowach o wyborze lokalizacji i pokazywać jednoznaczne stanowisko samorządu.

– Niestety propozycja ta nie uzyskała poparcia większości Rady – poinformował.

Negatywnie projekt zaopiniował wcześniej Zarząd Powiatu.

Ostatecznie propozycja nie zdobyła też większości w radzie. Głosowanie stało się następnie przedmiotem ostrej politycznej krytyki.

„Niebywały skandal!" Hetman atakuje radnych PiS

Po sesji Krzysztof Hetman opublikował nagranie, w którym ostro skomentował stanowisko Zarządu Powiatu i wynik głosowania. Swoją wypowiedź rozpoczął od słów:

– Niebywały skandal! PiS robi wszystko, aby zablokować powstanie jednostki Wojska Polskiego na terenie powiatu opolskiego.

Europoseł przypomniał, że dzień wcześniej minister obrony narodowej publicznie potwierdził plany ulokowania jednostki w powiecie. Następnie skrytykował negatywną opinię Zarządu

> *Idąc tokiem rozumowania opolskiego PiS-u, lepiej nie tworzyć nigdzie jednostek wojskowych, bo to nie będzie prowokowało przeciwników do ataku! - komentował europoseł Krzysztof Herman.*



fot. Joanna Wiecko

i sprzeciw radnych PiS wobec uchwały intencyjnej.

– Jednogłośnie PiS-owski Zarząd Powiatu był przeciwko przekazaniu nieruchomości, aby na terenie powiatu opolskiego było wojsko, jednogłośnie powiedzieli „nie"! – mówił Hetman.

Dodał, że wcześniej chwalił starostę za jego postawę, ale po sesji zmienił zdanie.

– Mój Boże, a ja chwaliłem starostę za odpowiedzialną postawę, teraz biję się w pierś – stwierdził.

Hetman zarzucił również radnym PiS, że sprzeciwiają się rozwiązaniu, które mogłoby pomóc w ulokowaniu wojska w powiecie. Szczególnie ostro odniósł się do argumentu, który – według jego relacji – miał paść podczas dyskusji. Chodziło o obawy, że obecność jednostki wojskowej może zwiększyć ryzyko ataku na ten teren.

– Idąc tokiem rozumowania opolskiego PiS-u, lepiej nie tworzyć nigdzie jednostek wojskowych, bo to nie będzie prowokowało przeciwników do ataku! – komentował europoseł.

W swojej wypowiedzi używał także bardzo ostrych określeń pod adresem radnych, zarzucając im działanie wbrew interesom mieszkańców. To polityczna ocena Hetmana; radni, którzy nie poparli uchwały, nie przedstawili w przytoczonych materiałach własnego, pełnego stanowiska odpowiadającego na wszystkie jego zarzuty.

Na koniec europoseł zapowiedział, że mimo sprzeciwu wobec uchwały będzie dążył do ulokowania jednostki w powiecie opolskim.

– Pomimo waszych krzyków i obstrukcji, my i tak doprowadzimy do tego, aby wojsko w powiecie opolskim było – zapewniał.

Sprzedaż czy darmowe przekazanie? Tu jest sedno sporu

Zarząd Powiatu przekonuje, że nie sprzeciwia się inwestycji, lecz nie chce bezpłatnie oddawać gruntów bez gwarancji, że jednostka rzeczywiście powstanie. W opublikowanym oświadczeniu przypomina, że 19 sierpnia starosta Dariusz Piotrowski i komisja lokalizacyjna reprezentowana przez dowódcę 18. Brygady Zmotoryzowanej płk. Zbigniewa Padyjaska podpisali notatkę uzgodnień dotyczącą propozycji sprzedaży na rzecz Skarbu Państwa dwóch działek w Kluczkowicach-Osiedlu o łącznej powierzchni 38,8 ha.

Władze powiatu argumentują, że samo przekazanie działek za darmo nie daje gwarancji realizacji inwestycji. W oświadczeniu przywołują przykłady powiatów kraśnickiego i ryckiego, które sprzedały wojsku grunty. Jak wskazują, powiat kraśnicki sprzedał nieruchomości i budynek internatu za 10 mln zł, a powiat rycki – kilkadziesiąt hektarów za 18 mln zł. Jednocześnie, według autorów oświadczenia, mimo upływu trzech lat jednostka wojskowa w Rykach nie powstała.

- Czy powiat opolski powinien za darmo przekazać nieruchomość bez jakiejkolwiek gwarancji realizacji przedsięwzięcia, mając na uwadze ograniczone środki na inne inwestycje czy problemy finansowe w ochronie zdrowia? – pytają przedstawiciele Zarządu Powiatu.

Podkreślają też, że nie zgadzają się z zarzutami, jakoby blokowali powstanie jednostki.

- Dlatego nie ulegajmy kłamstwom i manipulacjom, jakoby Zarząd Powiatu i część radnych była przeciwko jednostce wojskowej na terenie powiatu – napisali w oświadczeniu. Przekonują, że wskazanie lokalizacji w Kluczkowicach było działaniem na rzecz inwestycji, a nie próbą jej zatrzymania.

Żaden z radnych PiS nie zagłosował za przyjęciem projektu.

Agnieszka Gołębiowska

WSP

eprasa.pl 5fb3317a96

Witamy na świecie

Dzieci urodzone w lubartowskim szpitalu



Łucja Nowak, Staroścn
ur. 4 października, g. 9.09;
3220 g, 55 cm
rodzice: Paulina, Jakub
rodzeństwo: Liliana



Alek Dobrowolski, Zalesie
ur. 8 października, g. 12.13;
2480 g, 52 cm
rodzice: Justyna, Wojciech
rodzeństwo: Lena, Igor



Mikołaj Kłoda, Oszczepalin Pierwszy
ur. 8 października, g. 13.38;
3630 g, 56 cm
rodzice: Dominika, Sebastian
rodzeństwo: Maja



Abdul Kadyr, Wohyń
ur. 6 października, g. 20.30;
3660 g, 54 cm
rodzice: Diana, Apti
rodzeństwo: Abdul, Hamid, Asi, Abdullah, Mufida, Mariam, Karina



Filip Wrzosek, Kolonia Bystrzyca
ur. 5 października, g. 7.20;
3240 g, 55 cm
rodzice: Magdalena, Hubert
rodzeństwo: Michał



Mahnoor Patowary, Lubartów
ur. 5 października, g. 11.45;
3050 g, 54 cm
rodzice: Tanjina, Md. Noor Mohammad



Klara Ziółkowska z tatą, Glinny Stok
ur. 7 października,
g. 10.54; 2880 g, 53 cm
rodzice: Weronika, Michał
rodzeństwo: Tymon



Mark Mykhalevych, Lubartów
ur. 3 października,
g. 14.02; 3570 g, 56 cm
rodzice: Juliia, Anatolii



Nathaniel Matyjaszczyk z tatą, Lubartów
ur. 6 października,
g. 11.22; 3260 g, 54 cm
rodzice: Magdalena, Jakub



Zosia Jagielska z tatą, Biała
ur. 7 października,
g. 23.33; 3870 g, 57 cm
rodzice: Katarzyna, Robert

Marta Dziekan mistrzynią! Debiut zakończyła ze złotem

Marta Dziekan z Białej Podlaskiej znakomicie rozpoczęła nowy sezon startów w sportach sylwetkowych. Podczas międzynarodowych zawodów federacji NPC/IFBB Pro w Markach zawodniczka sięgnęła po pierwsze miejsce w kategorii Fit Model, zdobywając tym samym złoty medal i mistrzowską koronę.



Marta Dziekan z Białej Podlaskiej znakomicie rozpoczęła nowy sezon startów w sportach sylwetkowych. Podczas międzynarodowych zawodów federacji NPC/IFBB Pro w Markach zawodniczka sięgnęła po pierwsze miejsce w kategorii Fit Model, zdobywając tym samym złoty medal i mistrzowską koronę

Zawody odbyły się w Mareckim Centrum Edukacyjno-Rekreacyjnym. Był to dla Marty Dziekan pierwszy start w sezonie i od razu zakończył się sukcesem.

- Lepiej nie mogłam sobie wymarzyć tego dnia. W kategorii Fit Model zajęłam pierwsze miejsce i korona jest na mojej głowie! - mówi z radością Marta Dziekan.

Zawodniczka podkreśla, że za sukcesem stoi nie tylko wiele godzin treningów i przygotowań, ale również ogromne wsparcie najbliższych. Szczególne podziękowania kieruje do swojego męża Mateusza Dziekana, który pomagał jej w przygotowaniach.

- Dziękuję mojemu mężowi za pomoc w przygotowaniach, czuwanie, obiektywną ocenę, motywację, dużo jedzenia i najniższą wagę! - żartuje zawodniczka.

Marta nie zapomina również o rodzinie, przyjaciołach i swoich podopiecznych, którzy towarzyszyli jej podczas wymagającego okresu przygotowań.

- Dziękuję wszystkim moim bliskim i podopiecznym, którzy wspierali mnie dobrym słowem, towarzystwem na treningu, podczas cardio czy wspólnym kręceniem kilometrów na rowerze. Razem z Wami dużo milej i łatwiej przebiegł ten proces - podkreśla.

Start w Markach był dla garwolinianki pierwszym występem w federacji NPC, z którą, jak sama przyznaje, bardzo się polubiła.

- Starty w federacji NPC zyskały moją dużą sympatię ze względu na poziom, rangę i bardzo dobrą organizację pod każdym względem - zaznacza Marta.

Zdobycie złota nie oznacza jednak końca sezonu. Wręcz przeciwnie. Dla zawodniczki to dopiero początek kolejnego etapu sportowej rywalizacji.



- Cieszę się ogromnie z tego sukcesu oraz drogi, którą mogę dzielić wraz z moim mężem. On również jest zawodnikiem sportów sylwetkowych. Dzielimy pasję i wspieramy się wzajemnie w swoich scenicznych przygodach - mówi Marta

- Cieszę się ogromnie z tego sukcesu oraz drogi, którą mogę dzielić wraz z moim mężem. On również jest zawodnikiem sportów sylwetkowych. Dzielimy pasję i wspieramy się wzajemnie w swoich scenicznych przygodach. A sukces budowany razem? Wiadomo - smakuje najlepiej! - mówi Marta Dziekan.

mp

WSP

eprasa.pl 5fb3317a96

Wywodzący się z Końskowoli właściciel dworu w Tuchowiczu koło Łukowa dożył sędziwego wieku 87 lat. Choć, trzeba przyznać, zrobił wiele, żeby tak się nie stało... (cz. III)

Joachima Hempla wojenne przypadki

Bił się ponoć w dwudziestu dziewięciu bitwach, choć pewnie policzono tylko te znaczniejsze. W Hiszpanii cudem uchodzi z życiem. W Austrii dokazuje pod Wagram i Znojmem. Jest pod Borodino, Krasnem, dzień po bitwie pod Małojarosławcem ratuje życie Napoleona. Wychodzi znad Berezyny.



Obraz piórkiem Antoina-Jeana Grosa "Pożar Moskwy'". W obliczu zajęcia stolicy w nocy z 14 na 15 września, w niejasnych do tej pory okolicznościach, Rosjanie najpewniej sami podpalili miasto. Silny wiatr spowodował, że po dwóch dniach pożoga dotarła pod Kreml. Napoleon podjął decyzję o ewakuacji wojska, pozostawiając tylko niewielki oddział. Według różnych szacunków spłonęło około 2/3 budynków

Potem cała kampania niemiecka: Drezno, Budziszyn, Lipsk, Hanau... W cywilu próbował zostać rolnikiem w podłukowskim Tuchowiczu, ale kto raz został szwoleżerem, ten będzie nim do śmierci. Kiedy wybucha Powstanie Listopadowe - znowu jest w szyku. Nawet w Styczniowym wspaniały starzec znajdzie sposób, żeby się zaangażować.

Bracia Joachim i Stanisław Hemplowie pierwsze szlify, ale i od razu sławę dobrych oficerów zdobyli w Hiszpanii w 1808 roku. Somosierra ich ominęła, ale znaleźli kilka innych okazji, żeby przekonać Cesarza, iż polskich szwoleżerów warto mieć blisko siebie. Ot, choćby rok później pod Aspern i Wagram...

Po kilkunastu miesiącach pobytu we Francji, urozmaicanych wyprawami nad La Manche, gdzie widzą Dover i marzą o inwazji, otrzymują wreszcie, wyczekiwaną i opisywaną w listach pisanych do matki do Puław, dyspozycję wyjazdu.

Wojna z Rosją!

Joachim nieźle uwijać musi się od pierwszych godzin, kiedy Wielka Armia ponosi wielkie straty jeszcze bez kontaktu z przeciwnikiem. Idzie z oddziałami korpusu marszałka Davout. Pierwszą zaporą do sforsowania jest Wilia pod Kownem.

Niesione entuzjazmem oddziały, wśród okrzyków „Niech żyje Cesarz!" ładują się do wody obok brodu. Opisuje to, na podstawie pamiętnika Załuskiego, wspaniały opowiadacz szwoleżerskiej historii Marian Brandys: „...Gdy więc byliśmy na środku koryta, konie niektóre zaczęły słabnąć... kilku żołnierzy tonęło.

Cesarz patrzący się na to kazał ich ratować i napoleonodory pływaczom ofiarować, jenerał Krasiński sam brnął w wodę po pas, żeby tych pływaczów zachęcić; ale szczególniej odznaczył się porucznik I-ej klasy Joachim Hempel, który siedząc na dzielnym kasztanie, po kilka razy ratował tonących i wracał po drugich, dowodząc niepospolitych siły, męstwa i zręczności...". Parę godzin później chłopaki już zadawali szyku między pięknymi obywatelkami Kowna.

Pierwsi na Kremlu

A potem zaczyna się marsz w głąb rosyjskiego interioru. Moskale nie przyjmują walnej bitwy, za dużo ich już Napoleon wygrał. Idą coraz dalej, coraz głębiej, Wielka Armia musi wydłużać swoje linie. Czasem udaje się dopaść przeciwnika, jak w lipcu pod Ostrownem, ale nawet jeśli tam Murat wygrywa, to jest to tylko sukces taktyczny.

Podobnie jak pod Smoleńskiem czy w trakcie największego, epickiego starcia pod Możajskiem (wg rosyjskiej terminologii Borodino). W czasie tej ostatniej pewnie mocno „nosi" szwoleżerów - Napoleon do końca nie puszcza do boju starej gwardii, co pozwala Rosjanom uniknąć strategicznej klęski.

Chwilę potem wchodzą do Moskwy. Oczywiście jako pierwsi. Wrażenie jest ogromne. Na Kremlu pułkownik Dominik Radziwiłł, ostatni książę z Białej Podlaskiej, znajduje szablę, którą zostawili tu jego przodkowie 200 lat wcześniej.

Joachim szybko odnajduje się w rzeczywistości płonącego miasta, wykazuje się niesamowitym zmysłem organizacyjnym.

Kawiarnia pod płonącym Kremlem

Znowu oddajmy głos Załuskiemu. Historyjka tego warta: „...Po zaspokojeniu mojej narodowej ciekawości o Moskwie i Kremlinie wróciłem do mojej kompanii i brałem udział w różnych pojazdach koło Moskwy. Najwięcej przebywałem w Woronowie, pod namiotem moskiewskim, który niezmordowany porucznik Joachim Hempel był gdzieś zdobył. Wielu oficerów starszych jak Datancourt, Kozietulski i inni, bywało w Woronowie, ale czasowo. Ja tam stałem w przeznaczeniu na eskortę Napoleona w przypadku, gdyby się tamtędy dokąd bądź udał. Śniadania nasze składały się najwięcej z polewki winnej i ryżu na mleku od naszych krów, obiady z wieprzy pieczonych lub sztuk wołów na drewnianym rożnie zrazami odkrywanych (...). Markietanka metalowy pieniążek przyjąwszy, obficie słodząc mokkę, dostarczała ją wszelkiego stopnia gościom siedzącym w obszernym kole na kanapach i sofach atłasowych, adamaszkowych, safianowych i mniej bogatych, aż do prostych desek położonych na dwóch pieńkach albo beczkach...".

W tej kawiarence w namiocie Hempla łatwo było nie dostrzec, że zwiastuny klęski są już za progiem.

Największy rarytas: udko z charta po szwoleżersku

Jego syn będzie wspominał, że ojciec opowiadał mu o pożarze Moskwy. Podaję za książką pana Zdzisława Janoty Bzowskiego „Dzieje rodziny Hemplów": „... jak przy tej olbrzymiej łunie grzała się armia francuska, jak ogromna ilość rozmaitych towarów niszczała bezpowrotnie, nie będąc już na nic przydatną, chociaż się nie spaliły (...). Opowiadał też często, gdy ktoś na niedostatek narzekał, że w 1812 roku tłukli na kamieniu żyto, a potem z tej mąki piekli podpłomyki - jak prali bieliznę, zwilżywszy ją nieco wodą i na pałaszu suszyli przy ognisku. Raz przyszli do dotąd opuszczonego pocztowego domu, a splądrowawszy go, znaleźli w kominie bardzo starego, wychudłego charta. Ucieszeni tą zdobyczą obrządzili go, a wziąwszy na bagnet, upiekli, posypując prochem i panu oficerowi to jest naszemu wojakowi (Hemplowi przyp. ZS) oddali najlepszą część: udo (...). Wódkę - starkę litewską ze znużenia i przeziębienia pili prawie jak wodę. Nieraz powiadał, że kwartę wódki wypijał od razu i żadnej zmiany nie czuł w sobie, tylko mu się troszeczkę ciepło zrobiło. (...) W płaszczu tylko żołnierskim i w cienkich paryskich butach odbył całą kampanię, bo mu konie z jukami, gdzie było więcej rzeczy, kozacy zabrali".

Po latach, kiedy jako starzec będzie patrzył na pożar kościoła w podłukowskim Tuchowiczu, mruknie ponoć pod nosem: E tam, jak Kreml się palił - to dopiero było na co popatrzeć!

W obronie Cesarza

W czasie tego desperackiego odwrotu Hemplowie dokonują cudów waleczności. Polacy są w nieco uprzywilejowanej sytuacji. Kozacy szybko orientują się, że zaczepiając kawalerzystów w polskich mundurach, można sobie tylko napytać biedy, Francuzi są gotowi płacić za uniformy Księstwa. Szwoleżerowie służą natomiast przy samym Cesarzu. Darmo żołdu nie biorą. Kiedy 24 października idącym na zachód resztkom Wielkiej Armii Kutuzow zastępuję drogę pod Małojarosławcem, rozpoznający osobiście pozycje wroga Napoleon znajduje się w osobistym niebezpieczeństwie - ładuje się prosto przed liczną grupę Kozaków. Hempel, dowodzący eskortą w dwa plutony uderza na przeważające siły. Moskale nie wiedząc, jaka siła na nich atakuje, na chwilę odskoczyli, co pozwoliło sztabowi odsunąć się na bezpieczną odległość. W rodzinnych pamiętnikach Józef Zeydler-Zborowski podkreśla, że „...Cesarz zwrócił uwagę, że swoje ocalenie zawdzięcza przytomności umysłu Stanisława Hempla oraz furii, z jaką bronili się oficerowie Joachim Hempek, Wilczek, Malinowski, Mierzejewski i ich szwoleżerowie...".

cdn.

Zbigniew Smółko

WSP

eprasa.pl 5fb3317a96

Bandycka zbrodnia czy upiorna prowokacja? (cz. III)

Dlaczego naprawdę zabito mieszkańców Józefowa

Przebieg samej dokonanej 14 i 15 kwietnia 1940 roku masakry co najmniej 217 mieszkańców Józefowa Dużego w gminie Serokomla (powiat łukowski) jest stosunkowo dobrze znany. Wiele wskazuje jednak, że najpopularniejsza wersja o przyczynie w postaci bandyckiego zabójstwa niemieckich osadników Kasnerów przez miejscowych rzezimieszków jest daleka od prawdy.

W tej całej makabrycznej historii niemal nikt nie jest tym, za kogo go uważano, zabijano z zupełnie odmiennych niż spodziewane powodów a motywy i granice moralne przebiegały wzdłuż absolutnie zaskakujących linii. Ustalenia panów Jeremiego Mielnika i Ryszarda Biesaka, autorów regionalnego periodyku „Wieści z Małego Mazowsza" opowiadają zupełnie inną historię niż ta, która przez dziesięciolecia była podstawą wersji „oficjalnej".

Ojciec zamordowanej rodziny Kassnerów nie był zwykłym osadnikiem. Jako jeden z nielicznych rolników pochodzenia niemieckiego miał dobre relacje z Polakami, a jego syn we wrześniu służył w Wojsku Polskim. Nienawidzili go niektórzy inni Niemcy. I to oni mieli racjonalne powody, żeby dokonać zabójstwa.

Zbrodnia na pokaz

W ramach niemieckiego aparatu bezpieczeństwa na Lubelszczyźnie wiosną 1940 roku doszło do gry o wpływy. Odilo Globocnik, szef Gestapo i SS, potrzebował wykazać, że ma pełne ręce roboty i że potrafi sobie z wyzwaniami radzić. Powojenne zeznania dowódcy niemieckiej żandarmerii w Lublinie Ferdinanda Hohnzoga wskazują, że pierwotnie hitlerowcy akcję pacyfikacyjną chcieli skierować do położonego koło Kraśnika Wilkołazu. Wybór tej miejscowości był dość przypadkowy, poszukiwano tylko pretekstu. Globocnik ściągnął do współpracy Jakoba Alvenslebena, specjalistę od brudnej roboty, zawołanego okrutnika i fanatycznego nazistę. Tu kolejne qui pro quo tej historii: część literatury myli go z Albrechtem von Alvenslebenem, urodzonym w Polsce arystokratą, słynnym motocyklistą, który rzeczywiście w czasie wojny zapisał paskudną, zbrodniczą kartę i musiał uciekać do Argentyny, ale akurat ze zbrodnią w Józefowie nie miał nic wspólnego.

Więc hitlerowcom potrzebna była więc okazja do wykazania się. Początkowo działał nieco na ślepo, więc donosy pisane przez Gottfrieda Kuhna z okolic Józefowa i Bolesławowa były mu bardzo na rękę. Brakowało tylko impulsu.

W poszukiwaniu ofiar, w poszukiwaniu zabójców

Kilka dni przed zbrodnią do Józefowa przyjechał jeden z najbardziej zaufanych ludzi Alvenslebena niejaki Imbek oraz asystujący mu polski granatowy policjant Piotr Wiśniewski. To on zajął się rekrutacją ludzi, którzy mogli dokonać zabójstwa, a jednocześnie ujawnienie ich jako sprawców skierowałoby gniew Niemców przeciw Polakom. Pierwszą osobą był znany kolaborant Marceli Pękalski, spowinowacony z rodziną Mazurków. Dwóch najmłodszych przedstawicieli tego rodu, Zygmunt i Bolesław utrzymywało się ze złodziejstwa, rozbojów i paserki. Kandydaci idealni. 11 kwietnia 1940 niemieckim samochodem cała doborowa piątka pojechała na rekonesans. Celem było nie tylko rozpoznanie, ale i, jak można się domyślać, pokazanie, że Mazurkowie się w tej okolic kręcili. W powrotnej drodze z Józefowa Pękalskiego odwieziono do domu, natomiast obu braci na granicy wsi Imbek i Wiśniewski zastrzelili z pistoletów.

Rzekomi sprawcy zbrodni de facto byli jej pierwszymi ofiarami.

cdn.

Zbigniew Smółko

REGION W DAWNEJ FOTOGRAFII

Ile lat ma dąb w Międzyrzecu Podlaskim



Wedle lokalnej tradycji imponujący dąb szypułkowy rosnący przez plebanią kościoła św. Mikołaja w Międzyrzecu Podlaskim miał być zasadzony dla uczczenia uchwalenia Konstytucji 3 Maja i jako taki zbliżać się obecnie do chlubnego wieku 250 lat. Opowieść jest dobrze osadzona w kontekście, bo proboszczem był tu ksiądz biskup Feliks Turski, który stąd właśnie dostał nominację na biskupa krakowskiego i jako taki przyjmował od króla przysięgę w majowy poranek. Pisze Niemcewicz: „Król wezwał Turskiego, biskupa krakowskiego; ten zbliżył się do tronu z Ewangelią. Co za wspaniały, rozrzewniający widok: król stojący z wyciągniętą ręką na Ewangelii, przed nim szanowny kapłan, wokoło otaczający jak ojca swego naród, tysiące i tysiące rąk podniesione do góry, drżenie radości w okrzykach, rzewne łzy na wszystkich twarzach...". Słabym punktem z kolei jest jednak okoliczność, że hierarcha, podobnie jak król, od którego przysięgę odebrał, rychło przystał do Targowicy.

Nie mamy żadnej wiedzy, żeby ktoś przeprowadził metodyczne badania dendrologiczne wieku drzewa, ale znaleźliśmy za to na portalu fotopolska.eu zdjęcie zamieszczone tam przez p. Łukasza Netczuka, które przedstawia plebanię w końcówce XIX wieku. Odkrywamy na nim, że drzewo miało wtedy około - na pewno nie więcej - 5 metrów wysokości, co dowodzi, że miało wtedy pomiędzy 10 a 20 lat. Co najwyżej więc dąb mógł być zasadzony w którąś z kolejnych rocznic (może setną!), chociaż nie mogło być wtedy mowy o żadnym hucznym obchodzie. Ktoś jednak mógł powiązać fakty ze sobą.

Zbigniew Smółko

WSP

Wacław Nałkowski (1851–1911).
Nie tylko ojciec Zofii i Hanny (cz. VI)

Wybitny geograf i publicysta z Nowodworu

Ach tak, to ojciec tej słynnej pisarki Zofii... A rzeczywiście, Hanna, ta rzeźbiarka, była też jego córką... Fakt, że dzieci przerosły sławą, jest pewnie powodem dumy dla każdego rodzica, jednak sama postać Wacława Nałkowskiego warta jest starannej uwagi.

Wybitny uczony i waleczny publicysta żył z honorariów i nauczania, więc wakacje były czasem odpoczynku, przynajmniej od katedry. Spędzał je z żoną i córkami w krakowskim mieszkaniu teściowej. W Warszawie mieszkali w założonym książkami i atlasami mieszkanku na Kruczej, część roku spędzali w skromnym, drewnianym domu w Wołominie, pewnie przypominającym ten z dzieciństwa w podlubelskim Wrotkowie. Urokliwy zakątek stał się znakomitą pracownią i miejscem wychowywania dzieci. Domostwo było urządzone nader skromnie, co było odbiciem nie tylko, dość skromnych prawdę rzekłszy, zarobków, ale i świadomej postawy przekładającej „być nad mieć", niechęci do mieszczańskiego trybu życia i obawy, żeby nic nie przeszkodziło w pracy.

Wizytówki na drzwiach

Halina Dąbrowolska w swoich wspomnieniach o Zofii Nałkowskiej notuje: „Gdy pierwszy raz pewnego dnia stanęłam przed mieszkaniem Nałkowskich, zastanowiły mnie bilety wizytowe wszystkich osób z rodziny przypięte do drzwi. Na każdym z nich były wyszczególnione godziny przyjęć. Inne terminy dla studentów, uczennic, inne dla gości. O ile pamiętam, dni przyjęć ogólnych przypadały na środy, od piątej do siódmej. Osobno przy dzwonku była jeszcze kartka, ażeby w błahych sprawach nie przerywano pracy uczonego. Zaznaczał się w tym pietyzm dla trudu uczonego kultywowany przez żonę Wacława".

W prace Wacława zaangażowana była cała rodzina. Żona była redaktorką i korektorką, Zofia i Hanna sekretarzowały i zestawiały indeksy.

Ze wspomnień Zofii Nałkowskiej

W jednym z pokojów Domu nad łąkami stał fortepian długi i żółtawy, pamiętny [...] tym zwłaszcza że na jego zamkniętym wieku układaliśmy jednego lata ściśle według alfabetu bezlik małych karteczek papieru z nazwami do Wielkiego Atlasu Geograficznego. Później z tych papierków przepisywało się kolejno nazwy już w gotowej kolejności abecadła. Na tym samym fortepianie mała siostra rozkładała później rajzbrety i różne tajemnicze przybory, żeby rysować piękne figury do ojca Geografii astronomicznej.

Książki, książki i jeszcze raz książki...

Lektura wspomnień Zofii Nałkowskiej o ojcu, pisanych w 1947 (ale zaczętych około 1936 roku), z odległej perspektywy czasowej, jest ciekawą przygodą, pozwalającą próbować zrozumieć, w jakich warunkach kształtowały się dwie wybitne damy polskiej kultury.

- ...Ozdobą [mojego życia] była przyjaźń z ojcem, trwająca od początku aż do jego śmierci. [...] Ojciec rozmawiał ze mną jak z kimś dorosłym, o wszystkim, o czym chciałam. Gdy coś w życiu lub książkach gniewało mnie i doprowadzało do łez, jemu robiłam o to wyrzuty.

I on godził się na tę rolę, brał jakby przede mną odpowiedzialność za świat. Zdaje mi się, że nigdy nie kłamał. Nie dawał mi żadnych nieprawdziwych pedagogicznych wyjaśnień, mówił tak, jak naprawdę sądził. Nieraz namyślał się, mówiąc. A niekiedy szczerze odpowiadał, że nie wie, gdy zapytanie należało do tych, które są bez odpowiedzi... - mówi w wywiadzie w 1929 roku.

cdn.

Zbigniew Smółko

eprasa.pl 5fb3317a96

Szkoły w Radzyniu zaostrzają zasady bezpieczeństwa.

SP nr 2 zamyka wejścia, w „Jedynce” ograniczenia trwają od lat

Od 9 października w Szkole Podstawowej nr 2 w Radzyniu obowiązują nowe zasady wchodzenia do budynków. Drzwi będą zamknięte w ciągu dnia, a osoby z zewnątrz zostaną objęte dodatkową kontrolą.

To działania prewencyjne, podejmowane w czasie wzmożonego niepokoju o bezpieczeństwo w szkołach. W Szkole Podstawowej nr 1 im. Bohaterów Powstania Styczniowego podobne ograniczenia funkcjonują już od czterech lat.

W obu miejskich szkołach podstawowych w Radzyniu Podlaskim podjęto działania mające zwiększyć bezpieczeństwo uczniów i pracowników. W Szkole Podstawowej nr 2 zmiany dotyczą przede wszystkim kontroli dostępu do budynków. Jak poinformowano, od 9 października oba budynki placówki są zamykane w godzinach od 8.10 do 14.35. W tym czasie można wejść wyłącznie głównym wejściem, a drzwi otwierają pracownicy szkoły.

Osoby, które nie są uczniami ani nauczycielami, będą proszone o wpisanie się do księgi wejść. Rozwiązanie ma ograniczyć swobodny dostęp osób postronnych do szkolnych pomieszczeń. To jednak dopiero etap przejściowy. Docelowo kontrolę mają usprawnić elektrozamek i wideofon, które pozwolą skuteczniej weryfikować osoby chcące wejść do budynków.

Burmistrz apeluje o spokój i sprawdzanie informacji

Wprowadzenie nowych zasad zbiegło się z atmosferą niepokoju, która pojawiła się w mieście po uruchomieniu syren alarmowych oraz licznych doniesieniach i komentarzach publikowanych w mediach społecznościowych. W takiej sytuacji szczególne znaczenie ma nie tylko zabezpieczenie placówek, ale również rzetelne informowanie mieszkańców.

Burmistrz Radzynia Jakub Jakubowski poinformował, że w obu miejskich szkołach podstawowych podjęto działania prewencyjne. Wzmocniono nadzór nad wejściami, a dyrekcje analizują kolejne rozwiązania organizacyjne i techniczne. Działania prewencyjne i informacyjne prowadzi również Policja.

W swoim komunikacie burmistrz podkreślił, że wszelkie procedury muszą uwzględniać zarówno ochronę przed dostępem osób nieuprawnionych, jak i możliwość sprawnej ewakuacji w razie zagrożenia. Zwrócił również uwagę, że nie należy utożsamiać niesprawdzonych informacji z potwierdzonymi zdarzeniami.

– Nie ma podstaw, by na podstawie niesprawdzonych informacji z góry uznawać szkoły za miejsca niebezpieczne. Jednocześnie żadne procedury nie zwalniają nas z czujności i odpowiedzialności – zaznaczył burmistrz.

W komunikacie odniósł się także do pojawiających się w internecie ostrzeżeń i doniesień dotyczących zachowań młodzieży. Podkreślił, że sygnałów o możliwych zagrożeniach nie wolno lekceważyć, ale powinny być one sprawdzane, a reakcje muszą odpowiadać ustalonym faktom. Zaapelował również o korzystanie z oficjalnych komunikatów służb i niepowielanie dalej informacji, których wiarygodności nie można potwierdzić.

W „Jedynce” ograniczenia obowiązują od czterech lat

Inne doświadczenia w zakresie kontroli dostępu ma Szkoła Podstawowa im. Bohaterów Powstania Styczniowego w Radzyniu. Jak przekazała dyrektor Renata Sieromska, ograniczenia w dostępie do budynku funkcjonują tam już od czterech lat. Dodatkowo wprowadzono dyżury nauczycielskie, które mają zwiększać nadzór nad bezpieczeństwem uczniów.

Bezpieczeństwo i codzienne funkcjonowanie szkoły

Wprowadzenie dodatkowych zabezpieczeń oznacza również konieczność dostosowania się do nowych zasad przez rodziców i osoby odwiedzające placówki. Szkoła Podstawowa nr 2 zwróciła się do nich o wyrozumiałość i współpracę w okresie obowiązywania tymczasowych rozwiązań.

Najbliższe tygodnie pokażą, jak sprawdzi się nowa organizacja wejść do „Dwójki” i kiedy możliwe będzie uruchomienie elektrozamka oraz wideofonu. Jednocześnie szkoły i samorząd podkreślają, że działania ochronne powinny iść w parze ze spokojną komunikacją, sprawdzaniem informacji i odpowiedzialnym reagowaniem na rzeczywiste zagrożenia.

kb

INFORMATOR GMINY KOMARÓWKA PODLASKA

Pierwszy w gminie żłobek już otwarty! Kolejny w budowie

„Maluszek” już działa. Pierwszy gminny żłobek powstał przy ul. Wojska Polskiego 13



Zakupiono i zamontowano meble oraz niezbędne wyposażenie, w tym pomoce wykorzystywane podczas zajęć opiekuńczo-wychowawczych i edukacyjnych. Dzięki temu powstała przestrzeń dostosowana do potrzeb dzieci do trzeciego roku życia, w której mogą one spędzać czas w przyjaznych i bezpiecznych warunkach

Rekrutacja trwała od czerwca, a od 1 października w Komarówce Podlaskiej funkcjonuje Żłobek Gminny „Maluszek”, utworzony z myślą o najmłodszych mieszkańcach gminy i ich rodzinach. W nowej placówce przygotowano 16 miejsc opieki dla dzieci do lat trzech. Inwestycja pozwoliła wykorzystać istniejącą infrastrukturę publiczną i rozwinąć lokalną ofertę usług społecznych.

Żłobek mieści się przy ul. Wojska Polskiego 13, w budynku, w którym działają już przychodnia zdrowia, Gminny Ośrodek Pomocy Społecznej oraz spółdzielnia socjalna Wod-Kan. Adaptacja części obiektu na potrzeby opieki nad dziećmi to przykład racjonalnego wykorzystania gminnego majątku i odpowiedź na potrzeby rodzin poszukujących bezpiecznego miejsca dla swoich pociech. Przygotowanie placówki rozpoczęło się od prac budowlanych i modernizacyjnych. Przetarg na przebudowę oraz adaptację pomieszczeń ogłoszono w październiku 2025 roku. W postępowaniu wzięło udział osiem podmiotów, a najkorzystniejszą ofertę złożyła firma PHU Dachpol z Międzyrzeca Podlaskiego, proponując wykonanie robót za 498 tys. zł. Zakres inwestycji obejmował zmianę sposobu użytkowania części budynku, przebudowę i wykończenie pomieszczeń, wykonanie niezbędnych instalacji oraz dostosowanie obiektu do wymogów sanitarnych i przeciwpożarowych.

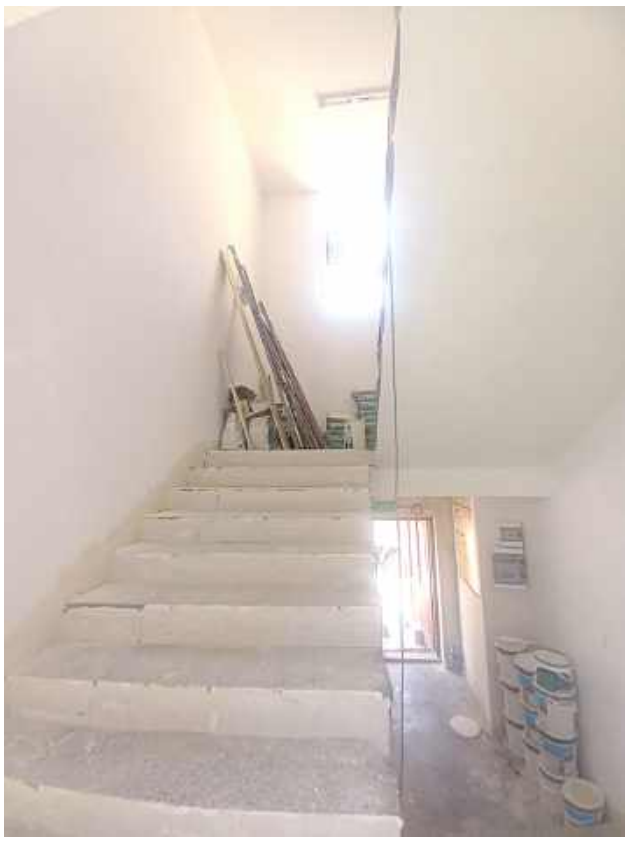

Jeszcze niedawno w trakcie remontu wnętrza budynku tak wyglądały, dziś są nie do poznania

Ważnym elementem przedsięwzięcia było również zapewnienie bezpieczeństwa i funkcjonalności przestrzeni przeznaczonej dla najmłodszych. Kolejnym etapem było wyposażenie żłobka. Zakupiono i zamontowano meble oraz niezbędne wyposażenie, w tym pomoce wykorzystywane podczas zajęć opiekuńczo-wychowawczych i edukacyjnych. Dzięki temu powstała przestrzeń dostosowana do potrzeb dzieci do trzeciego roku życia, w której mogą one spędzać czas w przyjaznych i bezpiecznych warunkach. Realizacja zadania była możliwa dzięki środkom pozyskanym w ramach programu „Aktywny Maluch 2022–2029”. 18 lipca 2025 roku gmina podpisała z wojewodą lubelskim umowę o dofinansowanie przedsięwzięcia w ramach edycji 7 programu. Wsparcie pochodziło ze środków Krajowego Planu Odbudowy. Zgodnie z informacją dotyczącą realizacji projektu jego **wartość wyniosła 924 299,48 zł**, a dofinansowanie ze środków Unii Europejskiej pokryło całą tę kwotę. Wcześniej informowano również o pozyskaniu ponad 1 mln



Zakres inwestycji obejmował zmianę sposobu użytkowania części budynku, przebudowę i wykończenie pomieszczeń, wykonanie niezbędnych instalacji oraz dostosowanie obiektu do wymogów sanitarnych i przeciwpożarowych

132 tys. zł na utworzenie żłobka i zapewnienie funkcjonowania miejsc opieki przez trzy lata. Projekt zakłada utworzenie 16 miejsc oraz finansowanie ich funkcjonowania przez 36 miesięcy. - Uruchomienie „Maluszka” to ważna zmiana w lokalnej ofercie usług społecznych. Nowa placówka może ułatwić rodzicom godzenie obowiązków zawodowych z opieką nad dziećmi, a najmłodszym zapewnić odpowiednie warunki do zabawy, rozwoju i pierwszych kontaktów z rówieśnikami - cieszy się wójt Ireneusz Demianiuk.

To nie koniec inwestycji dla dobra rodzin. Powstaje kolejne miejsce opieki nad najmłodszymi. W kompleksie po Liceum Ogólnokształcącym budowane jest Przedszkole Samorządowe, w którym również przewidziano oddział żłobkowy.

Beata Malczuk

RAD

eprasa.pl 5fb3317a96

INFORMACJE Z GMINY RADZYŃ PODLASKI

Remiza OSP w Paszkach Małych przechodzi remont

Trwają prace remontowe przy budynku remizy Ochotniczej Straży Pożarnej w Paszkach Małych. To pierwszy etap zaplanowanej modernizacji obiektu, który od lat służy nie tylko miejscowym strażakom, ale również całej społeczności lokalnej.

Obecnie prowadzone prace obejmują przede wszystkim wymianę poszycia dachowego oraz orynnowania. Ich wykonanie pozwoli odpowiednio zabezpieczyć budynek przed niekorzystnymi warunkami atmosferycznymi i przygotować go do kolejnych prac modernizacyjnych.

Zadanie finansowane jest ze środków własnych Gminy Radzyń Podlaski, w tym ze środków Funduszu Sołeckiego sołectwa Paszki Małe. To przykład współpracy samorządu i mieszkańców przy realizacji inwestycji odpowiadających na potrzeby lokalnej społeczności.



Remont dachu jest jednak dopiero początkiem zmian. W przyszłym roku planowany jest kolejny etap inwestycji – wykonanie ocieplenia ścian budynku remizy. Pozwoli to poprawić zarówno stan techniczny obiektu, jak i jego efektywność energetyczną oraz komfort użytkowania.

Gmina Radzyń Podlaski sukcesywnie prowadzi prace przy obiektach wykorzystywanych przez społeczność lokalną. Remizy i domy ludowe pełnią bowiem ważną funkcję – są zapleczem dla strażaków ochotników dbających o bezpieczeństwo mieszkańców, a jednocześnie w wielu miejscowościach stanowią istotne miejsce integracji i aktywności społecznej.

– Zależy mi na tym, aby te obiekty były sukcesywnie modernizowane i zapewniały mieszkańcom odpowiednie warunki do codziennej działalności. W Paszkach Małych zaczynamy od remontu dachu, ale na tym nie poprzestajemy. W przyszłym roku chcemy wykonać ocieplenie ścian budynku. Staramy się planować te inwestycje etapami i konsekwentnie je realizować. Dziękuję druhom z OSP Paszki Małe, mieszkańcom, Sołtysowi i Radzie Sołeckiej za zaangażowanie, a Radnym Gminy za współpracę i wsparcie działań służących lokalnej społeczności – podkreśla Daniel Grochowski, Wójt Gminy Radzyń Podlaski.

Nowe oświetlenie uliczne w Zbulitowie Dużym

Gmina Radzyń Podlaski realizuje kolejną inwestycję związaną z rozbudową oświetlenia ulicznego. Tym razem prace prowadzone są w Zbulitowie Dużym, gdzie przy drodze powiatowej powstaje nowa linia oświetleniowa.

Zakres inwestycji obejmuje budowę oświetlenia na odcinku około 700 metrów. W ramach zadania zainstalowanych zostanie 14 nowych słupów wyposażonych w energooszczędne oprawy LED. Nowoczesne rozwiązania pozwolą nie tylko właściwie doświetlić drogę, ale również ograniczyć zużycie energii elektrycznej i koszty późniejszej eksploatacji.

Realizacja zadania ma przede wszystkim poprawić bezpieczeństwo mieszkańców. Odpowiednie oświetlenie drogi zwiększa widoczność po zmroku, co ma szczególne znaczenie dla pieszych poruszających się wzdłuż dróg, zwłaszcza na odcinkach pozbawionych chodników. Nowa infrastruktura poprawi również komfort i bezpieczeństwo kierowców oraz rowerzystów.







Inwestycja w Zbulitowie Dużym jest kolejnym elementem konsekwentnie realizowanej przez Gminę Radzyń Podlaski strategii rozbudowy i modernizacji oświetlenia ulicznego. W ostatnich miesiącach nowe punkty świetlne powstają sukcesywnie w kolejnych miejscowościach, a istniejąca infrastruktura jest modernizowana z wykorzystaniem energooszczędnej technologii LED.

Rozbudowa oświetlenia jest również odpowiedzią na potrzeby zgłaszane przez lokalne społeczności. Mieszkańcy coraz częściej wskazują poprawę oświetlenia jako jedno z istotnych zadań wpływających bezpośrednio na bezpieczeństwo i komfort życia.
Gmina Radzyń Podlaski zamierza kontynuować ten kierunek działań, sukcesywnie obejmując nowym oświetleniem kolejne odcinki dróg i miejscowości.

Fundusz sołecki 2027. Mieszkańcy zdecydowali, na co przeznaczyć blisko 780 tys. zł.

Zakończyły się zebrania wiejskie w sołectwach Gminy Radzyń Podlaski, podczas których mieszkańcy podejmowali decyzje dotyczące przeznaczenia środków z funduszu sołeckiego na 2027 rok. W przyszłorocznym budżecie Gmina przeznaczy na ten cel 779 327,06 zł. To pieniądze, które pozwolą realizować konkretne zadania odpowiadające na potrzeby poszczególnych miejscowości.

Fundusz sołecki jest jednym z najważniejszych narzędzi bezpośredniego udziału mieszkańców w decydowaniu o rozwoju swoich miejscowości. Można porównać go do lokalnego budżetu obywatelskiego – podczas zebrań mieszkańcy wspólnie wskazują przedsięwzięcia, które ich zdaniem są najbardziej potrzebne i powinny zostać zrealizowane w kolejnym roku.

Mieszkańcy stawiają na oświetlenie

Wśród decyzji podjętych podczas tegorocznych zebrań szczególnie widoczny jest jeden kierunek. Większość sołectw zdecydowała o przeznaczeniu środków na dalszą rozbudowę oświetlenia ulicznego.
To potwierdza, że zapotrzebowanie na nowe punkty świetlne jest bardzo duże. Mieszkańcy dostrzegają przede wszystkim ich znaczenie dla bezpieczeństwa pieszych i kierowców, ale również dla codziennego komfortu życia.
Rozbudowa oświetlenia ulicznego jest jednym z zadań, które Gmina Radzyń Podlaski intensywnie realizuje już od dwóch lat. W kolejnych miejscowościach powstają nowe odcinki oświetlenia, a tegoroczne decyzje mieszkańców pokazują, że ten kierunek inwestycji powinien być konsekwentnie kontynuowany również w 2027 roku.

Nie tylko nowe lampy

Fundusz sołecki pozwala jednocześnie odpowiadać na bardzo różne potrzeby lokalnych społeczności. Dlatego wśród przedsięwzięć wybranych przez mieszkańców znalazły się także zadania związane z kontynuacją budowy instalacji ogrzewania gazowego w budynkach użyteczności publicznej.

Mieszkańcy wskazywali również na potrzebę dalszego rozwoju infrastruktury rekreacyjnej – placów zabaw, altan i przestrzeni służących integracji oraz wypoczynkowi. Środki będą przeznaczane także na zadania dotyczące infrastruktury pieszej, obiektów OSP oraz innych przestrzeni wspólnych.

Dzięki temu fundusz sołecki uzupełnia większe inwestycje prowadzone z budżetu Gminy i środków zewnętrznych. Pozwala realizować przedsięwzięcia mniejsze pod względem finansowym, ale często niezwykle istotne z punktu widzenia mieszkańców konkretnej miejscowości.

Blisko 780 tys. zł na potrzeby sołectw

– Fundusz sołecki daje mieszkańcom realny wpływ na to, co dzieje się w ich najbliższym otoczeniu. Kwota 779 327,06 zł, którą przeznaczamy na ten cel w 2027 roku, będzie służyła realizacji przedsięwzięć wskazanych przez lokalne społeczności. Szczególnie cieszy mnie duże zainteresowanie dalszą rozbudową oświetlenia ulicznego. Od dwóch lat bardzo intensywnie inwestujemy w tym zakresie i widzimy, że mieszkańcy oczekują kontynuacji tych działań. Dziękuję wszystkim, którzy uczestniczyli w zebraniach, zgłaszali swoje propozycje i wspólnie podejmowali decyzje. Dziękuję również sołtysom i radom sołeckim za zaangażowanie i dobrą współpracę – podkreśla Wójt Gminy Radzyń Podlaski Daniel Grochowski.

Fundusz sołecki pokazuje, że rozwój gminy to nie tylko duże, wielomilionowe inwestycje. To również dziesiątki mniejszych przedsięwzięć realizowanych blisko mieszkańców i odpowiadających na ich codzienne potrzeby.

Urząd Gminy w Radzyniu Podlaskim

informuje, że decyzje w sprawie zwrotu podatku akcyzowego zawartego w cenie oleju napędowego wykorzystywanego do produkcji rolnej są już dostępne do odbioru.

Decyzje można odebrać osobiście w siedzibie Urzędu Gminy w Radzyniu Podlaskim przy ul. Warszawskiej 32, pokój nr 8.

RAD

eprasa.pl 5fb3317a96

IV LIGA

WYNIKI 10. KOLEJKI
Avia II - Orlęta R. 1:0
Górnik II - Orlęta Ł. 4:1
Powiślak - Victoria 3:1
Lewart - Granit 3:0
Ruch - Bug 0:1
Lublinianka - Tomasovia 3:1
Łada - Tur 4:1
Janowianka - Świdnicz. 2:2

TABELA IV LIGI

L.p.	Nazwa zespołu	M.	Pkt.	Bramki
1	Łada Biłgoraj	10	27	29:12
2	Lublinianka Lublin	10	25	35:13
3	Lewart Lubartów	10	24	32:16
4	Powiślak Końskowola	10	23	37:23
5	Avia II Świdnik	10	20	23:7
6	Orlęta Radzyń Podl.	10	20	13:7
7	Granit Bychawa	10	13	12:13
8	Victoria Łukowa	10	12	11:13
9	Tomasovia Tom. Lub.	10	10	14:22
10	Janowianka Janów Lub	10	9	18:23
11	Świdniczanka Świdnik	10	9	18:23
12	Bug Hanna	10	9	15:27
13	Górnik II Łęczna	10	8	13:23
14	Ruch Ryki	10	6	14:23
15	Orlęta Łuków	10	6	10:35
16	Tur Milejów	10	5	15:22

NASTĘPNA KOLEJKA (17.10., godz. 15:00): Orlęta R. - Powiślak, (18.10., godz. 13:00): Orlęta Ł. - Ruch, Victoria - Lewart, Granit - Górnik II, Bug - Lublinianka, Tomasovia - Łada, Tur - Janowianka, Świdniczanka - Avia II.

mp

KLASA OKRĘGOWA

WYNIKI 10. KOLEJKI
Granica - Agrotex 1:2
Sokół - KS Drelów 0:0
Unia - Az-Bud 1:6
Absolwent - Victoria 0:2
Lutnia - Huragan 0:2
Orlęta II Ł. - Podlasie II 0:3
Orzeł - Grom 0:1
ŁKS Łazy - Red Sielczyk 2:0

TABELA KL. O

Nazwa zespołu	M.	Pkt.	Bramki
Grom Kąkolewnica	10	24	27:12
Podlasie II Biała Podl.	10	23	30:11
Huragan Międz. Podl.	10	21	31:12
Agrotex Milanów	10	21	32:17
Victoria Parczew	10	20	26:16
Orzeł Czemierniki	9	18	24:15
Red Sielczyk	10	16	19:22
Az-Bud Kom. Podl.	9	15	21:21
Lutnia Piszczac	10	13	28:24
Granica Terespol	9	13	19:17
ŁKS Łazy	9	13	19:17
Orlęta II Łuków	10	12	20:30
KS Drelów	10	7	19:30
Absolwent Domaszewnica	10	6	16:41
Unia Krzywda	10	3	10:38
Sokół Adamów	10	1	4:25

NASTĘPNA KOLEJKA (17.10., godz. 15:00): Agrotex - Sokół, (17.10., godz. 12:00): Huragan - Orlęta II, (17.10., godz. 18:00): Victoria - Lutnia, (18.10., godz. 14:00): Red Sielczyk - Granica, (18.10., godz. 15:30): Grom - ŁKS Łazy, (18.10., godz. 11:00): Podlasie II - Orzeł, (18.10., godz. 13:00): Az-Bud - Absolwent, (18.10., godz. 15:00): KS Drelów - Unia.

mp

Dramat Podlasia. Bialczanie coraz bliżej strefy spadkowej

Piłkarze Podlasia Biała Podlaska przeżywają trudny okres. W wyjazdowym spotkaniu z rezerwami Korony Kielce przegrali aż 0:4 i znaleźli się na 15. miejscu w tabeli III ligi. Nad strefą spadkową mają już tylko punkt przewagi.

Bialski zespół nie potrafi przełamać złej passy. Mecz w Kielcach był czwartym kolejnym spotkaniem bez zwycięstwa, a zarazem piątą wyjazdową porażką z rzędu. Rozmiary przegranej pokazują, że przed Podlasiem stoi poważne zadanie, jeśli drużyna chce szybko poprawić swoją sytuację.

Jeden gol odmienił spotkanie

Przez pierwsze pół godziny gospodarze i goście nie potrafili znaleźć drogi do bramki. Bezbramkowy remis utrzymywał się do 33. minuty, kiedy na uderzenie z dystansu zdecydował się Samuel Sarudi. Młodzieżowy reprezentant Słowacji popisał się skutecznym strzałem i dał Koronie prowadzenie.

Na przerwę Podlasie schodziło ze stratą jednej bramki. Kibice bialskiej drużyny mogli jeszcze liczyć na odwrócenie losów spotkania, ale nadzieje te szybko zostały rozwiane.

Tuż po rozpoczęciu drugiej połowy Sarudi ponownie wpisał się na listę strzelców. Tym razem popisał się kapitalnym uderzeniem bezpośrednio z rzutu wolnego, posyłając piłkę w samo okienko bramki strzeżonej przez Oskara Jeża.

Dwie stracone bramki wyraźnie utrudniły gościom walkę o korzystny wynik. W 67. minucie Daniel Wyrozumski wykorzystał kontratak i podwyższył prowadzenie gospodarzy. Ten sam zawodnik w 87. minucie ustalił wynik spotkania, zdobywając czwartego gola strzałem głową.

Czas na przełamanie

Porażka w Kielcach kosztowała Podlasie kolejne miejsce w tabeli i jeszcze bardziej skomplikowała jego sytuację. Bialczanie zajmują obecnie 15. pozycję, mając zaledwie punkt przewagi nad pierwszym zespołem znajdującym się w strefie spadkowej.

Okazja do rehabilitacji nadejdzie w przyszłym tygodniu. Do Białej Podlaskiej przyjadą Wiślanie Skawina, zajmujący trzecie miejsce w tabeli. Spotkanie rozpocznie się o godz. 17.

Podlasie może szukać nadziei w występach przed własną publicznością, gdzie dotychczas radziło sobie znacznie lepiej niż na wyjazdach. Teraz potrzebuje jednak nie tylko podtrzymania dobrej domowej passy, ale przede wszystkim punktów, które pozwolą oddalić widmo walki o utrzymanie.

Niemal pięć lat

Ostatni raz Podlasie przegrało na wyjeździe 0:4 niemal dokładnie pięć lat temu. 9 października 2021 roku bialczanie, prowadzeni wówczas przez Rafała Borysiuka, ulegli Siarce Tarnobrzeg. Teraz historia powtórzyła się w Kielcach, a drużyna musi jak najszybciej znaleźć sposób na zatrzymanie niepokojącego spadku formy.

Korona II Kielce - Podlasie Biała Podlaska
4:0 (1:0)

Bramki: Sarudi 33', 49', Wyrozumski 59', 87'
Korona II: Mikielewicz - Ciszek, Chmielewski, Rogala, Davidović, Sarudi (79' Morawiec), Minuczyc, Hańćko, Nojszewski (70' K. Turek), Molęda, Wyrozumski.
Podlasie: Jeż - Maluga, Krawczyk, Nojszewski, Dmitruk, Banach (76' Czeczelewski), Kobiera (76' Grochowski), Kopytov (25' Dobruk), Andrzejuk (76' Sacharuk), Łukasiewicz, Twarowski (46' Jeruzalski).
Żółte kartki: Chmielewski, Rogala - Nojszewski.

mp

Orlęta znów z porażką. Syga: Nie zwieszamy głów

Piłkarze Orląt Łuków ponieśli ósmą porażkę w dziesiątym meczu sezonu. Tym razem musieli uznać wyższość Górnika II Łęczna, który dzięki zwycięstwu wyprzedził w tabeli zespół trenera Macieja Sygi. Mimo niekorzystnego wyniku szkoleniowiec łukowian nie zamierza składać broni.

Żółto-czerwoni do przerwy przegrywali 0:2. Wynik spotkania otworzył Jindrich Novotny, a drugiego gola dla gospodarzy zdobył Kacper Brzyski, skutecznie egzekwując rzut karny.

Początek drugiej połowy również nie ułożył się po myśli zespołu z Łukowa. Wkrótce po wznowieniu gry Krystian Kołodziejczak podwyższył prowadzenie Górnika II. Sytuacja Orląt skomplikowała się jeszcze bardziej w 62. minucie, gdy czerwoną kartkę obejrzał Szymon Małyska.

Łukowianie nie zamierzali jednak rezygnować z walki. Sygnał do odrabiania strat dał Krystian Gryglak, który popisał się mocnym, płaskim strzałem z rzutu wolnego z około 20 metrów. Nadzieje gości na korzystny rezultat odżyły, ale w końcówce spotkania siły na boisku się wyrównały po czerwonej kartce dla Maksymiliana Mućki. Ostatecznie wynik ustalił Novotny, przypieczętowując zwycięstwo gospodarzy.

Trener Orląt: Zadecydowały detale

Mimo kolejnej porażki trener Maciej Syga dostrzega w grze swojego zespołu pozytywy. Szkoleniowiec podkreśla, że jego zdaniem Orlęta nie ustępowały rywalom pod względem piłkarskim, a o końcowym rezultacie przesądziły szczegóły. - Piłkarsko nie byliśmy zespołem gorszym. O końcowym wyniku zadecydowały detale - ocenia Maciej Syga.

Trener nie ma również zastrzeżeń do zaangażowania swoich zawodników. Pomimo trudnej sytuacji w tabeli drużyna zamierza walczyć o kolejne punkty i szukać okazji do przełamania niekorzystnej passy. - Nie mam pretensji o zaangażowanie zawodników. Nie zwieszamy głów, liga jest długa. Będziemy walczyć o punkty na tyle, na ile nas stać - zapewnia szkoleniowiec.

Czas na Ruch

Szansa na poprawę nastrojów pojawi się w kolejnym spotkaniu. Przed zespołem z Łukowa niezwykle ważne starcie z Ruchem Ryki, które zostanie rozegrane na własnym boisku. - Przed nami niezwykle ważny mecz z Ruchem Ryki. Zagramy u siebie i powalczymy o przełamanie - zapowiada Maciej Syga.

Górnik II Łęczna - Orlęta Łuków
4:1 (2:0)

Bramki: Novotny 6', 90+1', Brzyski 40' (k), Kołodziejczak 55' - Gryglak 64'.
Orlęta: Żmuda - Kłoda (55' Bas), Młynarczyk, Mucha, Mućko, Wiewiórka (55' Warowny), Woźniak, Charczuk (86' Bartnikowski), Gryglak, Jastrzębski, Jaworski.
Żółte kartki: Mućko, Młynarczyk.
Czerwone kartki: Małyska 62', za faul - Mućko 89', za dwie żółte kartki.

mp

KLASA B - gr. I

WYNIKI 5. KOLEJKI
GLKS Rokitno - Perła 3:5
Wodnik - Dąb II 10:0
Lutnia II - Az-Bud II 2:1

TABELA KL. B - gr. I

Nazwa zespołu	M.	Pkt.	Bramki
Perła Sławatycze	5	12	15:7
Lutnia II Piszczac	5	10	10:6
Az-Bud II Kom. Podl.	5	10	15:4
Wodnik Siemień	5	7	16:14
GLKS Rokitno	5	4	8:12
Dąb II Dębowa Kłoda	5	0	2:23

NASTĘPNA KOLEJKA (18.10., godz. 11:00): Wodnik - GLKS Rokitno, (18.10., godz. 15:00): Lutnia II - Dąb II, Perła - Az-Bud II - przeł.

mp

KLASA B - gr. II

WYNIKI 8. KOLEJKI
Start - Orkan 7:2
Orlęta - Wenus 6:2
Unia - Bad Boys 1:2
Tur - Grężovia 1:0
AR-TIG - Wóldom 15:0
Bór - Bystrzyca 3:2

TABELA KL. B - gr. II

Nazwa zespołu	M.	Pkt.	Bramki
AR-TIG Huta Dąbrowa	8	22	46:14
Bór Dąbie	8	16	25:14
Tur Turze Rogi	7	16	22:15
Orlęta Gołaszyn	7	15	23:21
Bad Boys Zastawie	8	15	24:11
Unia Żabików	8	13	33:15
Wenus Oszczepalin	8	13	22:16
Grężovia Grężówka	8	12	25:20
Start Gózd	8	10	20:20
Orkan Wojcieszków	8	2	8:32
Bystrzyca Borki	8	1	9:20
Wóldom Wólka Dom.	8	1	6:65

NASTĘPNA KOLEJKA (18.10., godz. 11:00): Bystrzyca - Start, Wóldom - Bór, (12.10., godz. 12:00): Grężovia - AR_TIG, Bad Boys - Tur, Wenus - Unia, Orkan - Orlęta.

mp

PUCHAR POLSKI

WYNIKI III RUNDY
Absolwent - Sokół 1:1, k. 0:3
Lesovia - Podlasie II 0:9
Orzeł - Victoria 2:1
Orlęta G. - Orlęta II Ł. 2:7
Az-Bud - Lutnia 1:1, k. 3:4
Huragan - Orlęta Ł. 5:2

mp

III LIGA

WYNIKI 12. KOLEJKI
Korona II - Podlasie 4:0
Bramki: Sarudi 33', 49', Wyrozumski 59', 87'
Chełmianka - Star 2:1
Bramki: Tomczyk 28' (k), Wójcicki 37' - Stanisławski 43'.
Wisłanie - Siarka 4:1
Bramki: Morawski 8', Dynarek 10', Durda 24', Kłos 69' - Józefiak 51'.
Pogoń-Sokół - Wieczysta II 1:1
Bramki: Chroym 4' - Bielak 87'.
Naprzód - Sokół 1:0
Bramka: Arleison 90'.
Wisła II - JKS Jarosław 2:1
Bramki: Szywacz 50', Tokarczyk 80' - Janiczak 24'.
KSZO - AKS 5:0
Bramki: Lisowski 15', Posłuszny 32', 42', Gorżuj 84', Bała 87'.
Hetman - Czarni 1:0
Bramka: Leparz 50'.
Moravia - Wisłoka 0:0

TABELA III LIGI

L.p.	Nazwa zespołu	M.	Pkt.	Bramki
1	Chełmianka Chełm	12	30	20:6
2	KSZO Ostrowiec Św.	12	23	21:9
3	Naprzód Jędrzejów	12	23	28:21
4	Wisłoka Dębica	12	23	16:13
5	Wiślanie Skawina	12	20	19:12
6	Czarni Połaniec	12	20	18:17
7	JKS Jarosław	12	17	28:22
8	Hetman Zamość	12	17	21:20
9	Wisła II Kraków	12	16	15:17
10	Korona II Kielce	12	14	27:27
11	Siarka Tarnobrzeg	12	14	15:19
12	AKS Busko Zdrój	12	14	17:26
13	Sokół Kolbuszowa	12	13	12:13
14	Wieczysta II Kraków	12	12	11:15
15	Podlasie Biała Podlaska	12	12	10:17
16	Star Starachowice	12	11	14:19
17	Moravia Morawica	12	9	13:22
18	Pogoń-Sokół Lubaczów	12	8	12:22

NASTĘPNA KOLEJKA (17.10., godz. 17:00):
Podlasie - Wiślanie, Star - Korona II, Siarka - Pogoń-Sokół, Wieczysta II - Moravia, Wisłoka - Naprzód, Sokół - Wisła II, JKS Jarosław - KSZO, AKS - Hetman, Czarni - Chełmianka.

KLASA A

WYNIKI 9. KOLEJKI
Orlęta II - Dąb 2:2
Olimpia J. - Kujawiak 11:0
Twierdza - Janowia 3:3
Bizon - Olimpia O. 1:0
Armaty - Tytan 5:4
Lesovia - Dwernicki 1:3
Niwa - Polesie 5:6
LZS Dobryń - pauza

TABELA KL. A

Nazwa zespołu	M.	Pkt.	Bramki
Dwernicki Stoczek Łuk.	9	22	25:7
Tytan Wisznice	9	19	46:14
Janowia Janów Podl.	8	17	32:16
Lessovia Trzebieszów	8	16	24:11
Twierdza Kobylany	9	15	26:14
Orlęta II Radzyń Podl.	9	14	30:24
Armaty Stoczek Łuk.	8	12	21:32
Olimpia Jabłoń	9	11	29:15
Olimpia Okrzeja	8	11	12:9
Niwa Łomazy	8	10	32:23
Dąb Dębowa Kłoda	8	10	17:12
Bizon Jeleniec	8	9	10:33
LZS Dobryń	8	7	17:24
Polesie Serokomla	9	6	20:45
Kujawiak Stanin	8	0	3:65

NASTĘPNA KOLEJKA
(17.10., godz. 11:00): Kujawiak - Twierdza, (17.10., godz. 13:00): Dwernicki - Niwa, (17.10., godz. 12:00): Dąb - Olimpia J., (18.10., godz. 13:00): Tytan - Lesovia, Olimpia O. - Armaty, (18.10., godz. 15:00): Janowia - Bizon, (18.10., godz. 14:00): LZS Dobryń - Orlęta II., Polesie - pauza.

mp

BIA

eprasa.pl 5fb3317a96

Zwycięski tydzień Huraganu

To był niezwykle udany tydzień dla kibiców z Międzyrzeca Podlaskiego. Zespół Huraganu odniósł dwa ważne zwycięstwa, najpierw w widowiskowym starciu pucharowym odprawiając z kwitkiem Orlęta Łuków, a zaledwie kilka dni później pewnie pokonując na wyjeździe Lutnię Piszczac w ramach rozgrywek ligowych.

Huragan Międzyrzec Podlaski – Orlęta Łuków
5:2 (3:2)

Środowe spotkanie 3. rundy Pucharu Polski dostarczyło kibicom z Międzyrzeca prawdziwej strzeleckiej huśtawki nastrojów. Gospodarze od początku ruszyli do ataku, co udokumentowali bramką Bartosza Hanuszka w 18. minucie. Rywale z Łukowa nie zamierzali jednak składać broni i w krótkim czasie zadali dwa niezwykle bolesne ciosy – w 24. minucie trafił Filip Charczuk, a zaledwie 120 sekund później Krystian Gryglak dał Orlętom prowadzenie. Huragan pokazał jednak wielki charakter jeszcze przed zejściem do szatni. Sygnał do powrotu dał w 36. minucie Jacek Mielnik, doprowadzając do wyrównania, a w 42. minucie swojego drugiego gola w tym spotkaniu zdobył Hanuszek, przywracając miejscowym przewagę.

Po zmianie stron w szeregach gości widać było rosnącą frustrację, a gospodarze szybko to wykorzystali. Już w 47. minucie Maciej Kiryluk podwyższył na 4:2, dając drużynie bezpieczny bufor. Orlętom z biegiem czasu puszczały nerwy, co skutkowało czerwonymi kartkami dla Maksymiliana Mućko (63') oraz strzelca bramki, Krystiana Gryglaka (85'). Grający w przewadze Huragan przypieczętował swój awans w 88. minucie, kiedy to wynik na 5:2 ustalił wprowadzony z ławki Hubert Giergun.

Lutnia Piszczac – Huragan Międzyrzec Podlaski
0:2 (0:0)

Podbudowani pucharowym triumfem zawodnicy z Międzyrzeca udali się w sobotę do Piszczaca na mecz 10. kolejki klasy okręgowej. Pierwsza połowa spotkania przebiegała pod znakiem twardej walki, jednak żadna ze stron nie potrafiła znaleźć drogi do siatki, przez co na przerwę piłkarze schodzili przy bezbramkowym remisie.

Kluczowe dla losów rywalizacji okazały się pierwsze minuty drugiej odsłony. Huragan wyszedł na murawę niezwykle zmotywowany i już w 48. minucie worek z bramkami rozwiązał Kamil Kasjaniuk. Strzelony gol pozwolił gościom przejąć pełną kontrolę nad boiskowymi wydarzeniami. Kropkę nad „i" postawił w 65. minucie Maciej Kiryluk, zapewniając drużynie dwubramkowe prowadzenie. Do końcowego gwizdka zespół z Międzyrzeca Podlaskiego grał mądrze w defensywie, nie pozwalając gospodarzom z Piszczaca na odpowiedź i ostatecznie inkasując w pełni zasłużone trzy punkty.

Kamil Pulik

Kontrabanda za ponad pół mln zł schowana w specjalnej skrytce. Udaremnili przemyt w pociągu z Białorusi



fot. IAS w Lublinie

Funkcjonariusze przypuszczali, że w podłodze może znajdować się ukryta przestrzeń

Powiat bialski: Funkcjonariusze Służby Celno-Skarbowej z Małaszewicz udaremnili przemyt nielegalnych paczek papierosów. Kontrabanda za ponad pół miliona złotych schowana była w specjalnej skrytce.

- Nielegalny towar został wykryty dzięki czujności funkcjonariuszy obsługujących stanowisko RTG. Skanowaniu poddany został pociąg towarowy wjeżdżający do Polski z Białorusi. Analiza obrazu uzyskanego w wyniku prześwietlenia wskazywała na nieprawidłowości w konstrukcji jednego z wagonów. Funkcjonariusze przypuszczali, że w podłodze może znajdować się ukryta przestrzeń - informuje Izba Administracji Skarbowej w Lublinie.

Kontrola potwierdziła podejrzenia. W przedniej części wagonu, w specjalnie przerobionej podłodze była podnoszona klapa. Za nią znajdowały się kartonowe pudła wypełnione paczkami papierosów.

Łącznie funkcjonariusze zabezpieczyli 25 tys. paczek papierosów o wartości rynkowej ponad pół miliona zł. Postępowanie w sprawie prowadzi Lubelski Urząd Celno-Skarbowy w Białej Podlaskiej.

- Zabezpieczone na granicy nielegalne papierosy podlegają obowiązkowemu zniszczeniu. Wyroby tytoniowe często są podrabiane, produkowane bez nadzoru i ze składników niewiadomego pochodzenia. W związku z tym w przeciwieństwie do innych zatrzymywanych na granicy towarów, które mogą zostać sprzedane lub przekazane, papierosy ze względów bezpieczeństwa zawsze są niszczone - dodaje IAS w Lublinie.

Joanna Niećko

MTS Międzyrzec Podlaski pokonuje REA CIRRO BAS Białystok po tie-breaku

Kibice zgromadzeni w Hali Widowiskowo-Sportowej im. Mariana Mikołajczuka byli świadkami niezwykle zaciętego widowiska siatkarskiego w ramach rozgrywek 2 Ligi Mężczyzn. Gospodarze, MTS Międzyrzec Podlaski, po pełnym zwrotów akcji meczu, ostatecznie pokonali drużynę REA CIRRO BAS Białystok 3:2.

Kolejne spotkanie ligowe MTS Międzyrzec Podlaski rozegrał 10 października na swojej ziemi, mierząc się z drużyną REA CIRRO BAS Białystok.

W pierwszej partii wyraźną dominację na parkiecie pokazali siatkarze z Międzyrzeca Podlaskiego, pewnie wygrywając 25:18.

Druga odsłona przyniosła jednak przebudzenie gości. Zespół REA CIRRO BAS Białystok zrewanżował się rywalom, wygrywając 25:22 i doprowadzając do remisu w całym meczu. Trzeci set ponownie należał do gospodarzy. Po zaciętej wymianie ciosów MTS zapisał tę partię na swoim koncie z wynikiem 25:22, ponownie obejmując prowadzenie w spotkaniu.

Drużyna przyjezdna nie zamierzała jednak składać broni. Czwarty set tego spotkania zakończył się wygraną Białostoczan 25:23. Tym samym losy rywalizacji i podziału ligowych punktów musiały rozstrzygnąć się w piątym secie.

Decydująca partia to pokaz koncentracji i determinacji ze strony MTS-u Międzyrzec Podlaski. Gospodarze przypieczętowali swoje zwycięstwo, wygrywając tie-break 15:11.

MTS Międzyrzec Podlaski – REA CIRRO BAS Białystok
3:2

Kamil Pulik

IV liga: Avia II Świdnik – Orlęta Spomlek Radzyń Podlaski 1:0. Remis też by nikogo nie skrzywdził

Druga porażka w sezonie

Rozgrywany przy kiepskiej, wietrznej pogodzie mecz w Świdniku nie rozpalił publiczności. Szczęście uśmiechnęło się do miejscowych, Orlęta, mimo starań, nie zdołały wyrównać. Brakujących punktów przyjdzie teraz szukać w meczach z ligową czołówką.

Orlęta przystąpiły do meczu bez pokutujących za nadmiar żółtych kartek Bartłomieja Siudaja i Dominika Rycaja (cztery żółtka w ostatnich czterech meczach!) do gry wrócić zaś mógł Klim Morenkov. W pełni wyleczony był już Daniło Dudolad, jednak trener Artur Bożyk postawił w pierwszej połowie na Ryszarda Grochowskiego.

BIA

Wiało nie tylko nudą

Mecz nie był specjalnie emocjonującym i obfitującym w podbramkowe spięcia widowiskiem. Obydwie drużyny grały ostrożnie, długo starając się przede wszystkim nie przegrać. W pierwszej połowie dłużej przy piłce utrzymywali się miejscowi, ale przy golu uśmiechnęło się do nich szczęście: po strzale Wojciecha Karasiewicza piłka zrykoszetowała od obrońcy i minęła bramkarza. W drugiej części z kolei inicjatywę przejęli goście, mieli kilka niezłych okazji, ale ostatecznie wyrównać się nie udało. Po raz kolejny Orlęta dość dobrze zaprezentowały się w defensywie, brakowało jednak konkretów z przodu. Problemem robi się też krótka ławka rezerwowych: kiedy wypadnie dwóch zawodników, trener nie ma komfortu manewru w trakcie meczu, gdyż większość siedzących obok niego młodych ludzi dopiero zbiera futbolowe doświadczenia.



Z pewnością ze swojej postawy może być zadowolony 16-letni bramkarz Orląt Dawid Kłos. Ale przecież goli nie nastrzela...

Za tydzień Powiślak

Przegrana w Świdniku i jednoczesne sukcesy pozostałych drużyn z czołówki spowodowały, że Orlęta odpadły nieco od liderów stawki i do Ładу Biłgoraj brakuje już siedmiu punktów. Czy biało-zieloni dalej będą bić się o czołowe lokaty, czy utkną w ligowej szarzyźnie, zadecyduje się m.in. w sobotę o 15 w meczu z silnym beniaminkiem Powiślakiem Końskowola. Drużyna spod Puław sąsiaduje z Orlętami w ligowej tabeli i świetnie radzi sobie na wyjazdach - z pięciu spotkań w delegacjach wygrała trzy, jedno zremisowała. Kibice na Warszawskiej jednak z pewnością będą oczekiwać, że po kilku ostatnich, dość w sumie rozczarowujących występach u siebie, ich ulubieńcy zobaczą trochę goli... Mecz będzie też rywalizacją jednej z dwóch najlepszych defensyw w lidze (sobotni gol był dopiero siódmym straconym przez biało-zielonych w rozgrywkach) z drugą najsilniejszą ofensywą: Powiślak trafił już 34 razy, jednego gola więcej ma Lublinianka.

Avia II Świdnik - Orlęta Spomlek Radzyń Podlaski
1:0 (1:0)

gol: Karasiewicz 30
Orlęta: Kłos - Kaczyński, Miszta, Sawczuk (90 Podlipny), Grochowski (46 Dudolad), Pendel, Obroślak, Warda, K. Rycaj, Morenkov, Cudowski
żółta kartka w Orlętach - Warda

Zbigniew Smółko

eprasa.pl 5fb3317a96

Mocny start radzyńskiego darta

Jeżeli komu dart kojarzy się tylko z możliwością rekreacyjnego porzucania lotkami w tarczę w barze - będzie musiał zrewidować poglądy. W Radzyniu to poważny sport, a w rozgrywanym jednocześnie na ośmiu tarczach turnieju Radzyń Darts Master wystartowało 45 zawodników w singlu i 18 par deblowych.



White Bears Club przygotował fajną, atrakcyjną imprezę, wprowadzając na sportową scenę Radzynia nową dyscyplinę sportu. Może więcej osób wstanie z fotela...

Zawody zgromadziły graczy m.in. z Białej Podlaskiej, Siedlec, Łukowa, Międzyrzeca Podlaskiego, okolic Terespola i Warszawy. Rywalizacja rozpoczęła się 2 października turniejem deblowym. Najlepsi okazali się Mikołaj Błaszko i Jakub Stolarczyk z Białej Podlaskiej. Drugie miejsce zajęli Dominik Tyrała reprezentujący White Bears Darts Club oraz Łukasz Majewski, a na trzeciej pozycji uplasowali się Kamil Franczak i Patryk Jurzyk ze Steel Dart Siedlce. Dzień później do rywalizacji indywidualnej stanęło 45 zawodników. Po raz drugi po zwycięstwo sięgnął Mikołaj Błaszko z Białej Podlaskiej, drugi był Mateusz Wereda z okolic Terespola, a trzeci Jacek Krupka z Warszawy. Dobre zawody rozegrał również Dominik Tyrała z Kocka reprezentujący White Bears Darts Club, który w obu turniejach znalazł się w czołówce. Najlepsi zawodnicy otrzymali nagrody finansowe, dyplomy oraz vouchery na pizzę z Pizzerii Królewskiej. Impreza zorganizowana była niezwykle profesjonalnie, z transmisją na żywo realizowaną przez Flow Media. – Cieszy nas przede wszystkim to, że przyjechali do Radzynia zawodnicy z wielu miejscowości i bardzo dobrze oceniali zarówno poziom sportowy, jak i organizację całych zawodów. Doceniali przygotowanie sali, bufet, food truck, transmisję oraz pracę klubowiczów przy obsłudze turnieju. To dla nas ważny sygnał, że idziemy w dobrym kierunku. Dziękuję wszystkim, którzy pomogli w przygotowaniu i przeprowadzeniu tego weekendu. Za organizacją wydarzenia stała praca całego zespołu White Bears – od przygotowania lokalu i stanowisk, przez obsługę systemu turniejowego i transmisji, po bieżącą pomoc zawodnikom. – mówi Michał Maliszewski, współzałożyciel White Bears Darts Club.

Zbigniew Smółko

Z Orlika na stadion

Ruszyła kolejna edycja turnieju z Orlika na Stadion. W tej największej masowej młodzieżowej imprezie piłkarskiej w Polsce jak zwykle aktywna jest Szkoła Podstawowa im. św. Stanisława Kostki w Kąkolewnicy. W minionym tygodniu rozegrano turnieje regionalne.



fot. ZO Kąkolewnica

Zwycięska drużyna z Kąkolewnicy grała w Kocku w składzie: Aleksander Zalewski, Franciszek Korulczyk, Igor Zalewski, Jakub Zając, Jan Szymański, Rafał Majczyna, Sebastian Męczyński. Trenerem był Jacek Karwowski

We wtorek, 6 października w Kocku odbył się turniej w kategorii chłopców U-14 na poziomie regionalnym. Rywalizowały drużyny SP Kąkolewnica, Team Jedynka Biała Podlaska i SP Kock. Mecze zostały rozegrane systemem „każdy z każdym" 2 x 10 min. Drużyna z Kąkolewnicy poradziła sobie znakomicie, wygrywając 8:0 z Team Jedynka BP oraz 1:0 z SP Kock, zapewniając sobie awans do eliminacji makroregionalnych.

W czwartek, 8 października na Orliku w Kąkolewnicy rywalizowano w kategorii chłopców U-13 Junior. Do udziału w turnieju zgłosiło się sześć drużyn z naszego regionu. Tym razem gospodarzom zabrakło szczęścia: wygrali dwa mecze w grupie, ale w półfinale ulegli drużynie „Ostrowiaczek" w konkursie rzutów karnych. W meczu o trzecie miejsce również przegrali, tym razem z Rudnem i Milanowem. Warto jednak pamiętać, że podopieczni Jacka Karwowskiego rywalizowali z kolegami o rok starszymi od siebie. Piąte/szóste miejsce zajęła drużyna z Czemiernik.

Zbigniew Smółko

W SKRÓCIE

Puchar Polski BOZPN - został tylko Orzełek

Ze zmiennym szczęściem rywalizowały drużyny z powiatu radzyńskiego w rozgrywanych w środę meczach III rundy. Szansę na to, żeby za półtora roku zameldować się na Stadionie Narodowym zachował tylko Orzeł Czemierniki, który po golach Kacpra Krzeczkowskiego i Jana Bożyma wygrał 2:1 z Victorią Parczew. Absolwent Domaszewnica zremisował 1:1 z Sokołem Adamów i przegrał na karne, identyczny los spotkał AZ BUD Komarówka Podlaska w meczu z Lutnią Piszczac.

Piłkarski terminarz

IV liga
sobota, godz. 15
Orlęta Spomlek Radzyń Podlaski - Powiślak Końskowola

klasa okręgowa
niedziela, godz. 11
Podlasie II Biała Podlaska - Orzeł Czemierniki
niedziela, godz. 13
AZ BUD Komarówka Podlaska - Absolwent Domaszewnica
niedziela, godz. 15.30
Grom Kąkolewnica - ŁKS Łazy

klasa A
niedziela, godz. 14
LZS Dobryń - Orlęta II Radzyń Podlaski

klasa B gr. II
niedziela, godz. 11
Bystrzyca Borki - Bór Dąbie
niedziela, godz. 12
Wenus Oszczepalin - Unia Żabików

Zbigniew Smółko

Medaliści zaczynali w grupie Tygrysków



Każde z dziewięciorga zawodników Radzyńskiego Sportowego Centrum Taekwon-do wróciło z Benidorm z medalem

Liczyłem po cichu na jeden, może trochę więcej medali. Rezultat był i dla nas szokiem. Każdy wrócił z jakimś krążkiem. Wynik nie jest przypadkiem, a efektem wielu lat pracy - o zdobyciu piętnastu medali na Pucharze Świata w Taekwon-do w Hiszpanii opowiada trener Radzyńskiego Sportowego Centrum w Taekwon-do Łukasz Ciężki.

To była największa impreza, w jakiej uczestniczyliśmy. Zjechało 2700 zawodników, z samej Argentyny było 350 osób. Druga w klasyfikacji drużynowej była Ukraina, gdzie istnieje unikalny system szkolenia pozwalający kadrowiczom ćwiczyć po dwa razy dziennie. Trzecią siłą okazali się Irlandczycy. Co ciekawe - wielu z nich podchodziło do nas i zaczynało mówić po polsku - ich rodzice przyjechali tam kilkanaście lat temu. Reprezentacja Polski zajęła piąte miejsce, co jest sporym sukcesem. I cieszę się, że Radzynianki i Radzyniacy do tego się walnie przyczynili.

Ile w takich sukcesach est talentu, a ile trzeba wypracować na treningach?

- Chcę podkreślić, że połowa z medalowej dziewiątki zaczynała treningi w wieku pięciu lat w naszych „Tygryskach", najmłodszej grupie szkoleniowej i przeszło w naszym klubie całą drogę rozwoju sportowego. Medale na razie przyszły w kategorii pre-juniora (w innych sportach to junior młodszy) i, o czym warto pamiętać, kilkoro z tej grupy ma jeszcze przed sobą rok i więcej startów.

Paulina Żurawska z formą trafiła idealnie...

Bohaterką na pewno była Paulina, która zdobyła złoto, ale ona już wcześniej pokazywała w imprezach rangi mistrzowskiej, że jest bardzo silną zawodniczką. Poza złotem pamiętajmy, że biła się w drużynie, która dopiero w finale uległa Ukrainkom. Kilkoro innych też było blisko poprawienia wyników, Marysia Piekutowska przegrała w drugiej rundzie walkę, w której nie była wcale słabsza.

Jakie najbliższe wyzwania przed RSCT?

Teraz przed nami kolejne wyzwania. Za dwa tygodnie jedna z bardziej prestiżowych imprez, czyli Mazovia Cup, potem w listopadzie Mistrzostwa Polski Seniorów i Juniorów w Rawiczu, więc będzie okazja potwierdzić wartość. Na pewno pojedziemy tam świetnie przygotowani.

Zbigniew Smółko

RAD

eprasa.pl 5fb3317a96

„Droga naszym sercom Paulinko!” - w Szkole Podstawowej w Tchórzewie-Kolonii zgotowano Paulinie Żurawskiej medalowe powitanie



Uczennica klasy VII, zawodniczka od siedmiu lat trenująca w Radzyńskim Centrum Taekwon-do, wróciła z Pucharu Świata w Hiszpanii z trzema medalami. W zawodach uczestniczyło 2700 zawodników z 57 krajów, a Paulina wywalczyła: złoty medal w walkach indywidualnych (+60 kg), srebro w drużynowych walkach pre-juniorek, brąz w indywidualnych technikach specjalnych.

Powrót Pauliny w mury macierzystej Szkoły Podstawowej w Tchórzewie-Kolonii był prawdziwym świętem. Zaskoczenia jednak nie było – dyrektor **Andrzej Kotyła** zapowiadał niespodziankę i dotrzymał słowa. Sam zaintonował muzyczne wiwaty na cześć uczennicy, przygrywając na akordeonie. W imieniu samorządu specjalne życzenia oraz podziękowania za spektakularne reprezentowanie gminy Borki złożyła **Danuta Kucio**, zastępca wójta. Ciepłe słowa uznania i podziwu skierowała do zawodniczki również **Beata Zwolińska**, wychowawczyni klasy VII, do której uczęszcza Paulina, a także przedstawiciele samorządu klasowego i szkolnego. Nie zabrakło łez wzruszenia, uśmiechów i radosnych wiwatów. Podziękowania za sekundowanie i wspieranie córki skierowano pod adresem rodziców: **Doroty i Janusza Żurawskich.** – Po spektakularnym sukcesie, jaki nadszedł z Hiszpanii, poczuliśmy wyjątkową dumę oraz potrzebę godnego powitania Cię w murach macierzystej szkoły. Jesteś jedną z nas, ale wyrosłaś ponad przeciętność – wzbiłaś się wysoko, bardzo wysoko ponad nasze codzienne osiągnięcia. Jesteśmy przepełnieni dumą – mówił podczas powitania pan dyrektor.



Marcin Czyżak,

wójt

- Trudno o wspanialszą promocję gminy Borki niż tak spektakularny sukces będący owocem wieloletnich ciężkich treningów, dyscypliny i wielkiego poświęcenia. Cieszymy się, że jako Gmina mogliśmy wesprzeć naszą wybitną sportsmenkę. Sekundowaliśmy Paulinie z całego serca, dlatego z tym większą radością patrzymy, jak spełnia swoje marzenia i staje na upragnionym, najwyższym stopniu podium – gratuluje naszej zawodniczce.



Paulina

- Szczerze mówiąc, w ogóle nie spodziewałam się, że stanę na Pucharze Świata w Hiszpanii na podium. Naprawdę ciężko jest cokolwiek wywalczyć na takiej imprezie. Chciałam po prostu wejść na matę i zrobić to, co potrafię najlepiej – tak, żeby być z siebie zadowoloną. A tu udało się zdobyć pierwsze miejsce. Mój bilans to aż trzy medale. Jestem z tego bardzo szczęśliwa i dumna. Mam ogromną nadzieję, że to nie jest moje ostatnie tak duże osiągnięcie.

84. rocznica egzekucji mieszkańców Tchórzewa - PAMIĘTAMY

4 października w Szkole Podstawowej w Tchórzewie-Kolonii odbyły się uroczystości upamiętniające 84. rocznicę tragicznej egzekucji mieszkańców Tchórzewa, zamordowanych 6 października 1942 roku. Był to dzień szczególny dla całej lokalnej społeczności – pełen zadumy, modlitwy i refleksji nad tragiczną historią mieszkańców naszej miejscowości. W wyniku niemieckich represji życie straciły 24 osoby, w tym wiele dzieci. Wśród ofiar znalazły się całe rodziny – rodzice wraz ze swoimi dziećmi, których życie zostało brutalnie przerwane.



Po zakończeniu oficjalnego programu delegacje udały się do lasu w Tchórzewie, gdzie pod pomnikiem upamiętniającym ofiary złożono kwiaty i zapalono znicze



Wzruszającą część artystyczną zaprezentowali uczniowie szkoły

Wśród zamordowanych byli członkowie rodziny Guzów. Zginęły dzieci, które mimo młodego wieku miały już swoje marzenia, zainteresowania i plany na przyszłość. Wśród nich był Tadzio Guz, urodzony 23 marca 1933 roku – zdolny i pilny uczeń, który wraz z rodzicami poniósł tragiczny los. Ofiarami egzekucji byli również jego młodsi bracia i siostry – Jaś i Zosia, uczniowie znani ze swoich talentów i zaangażowania. Tragiczny los spotkał także rodzinę Pszkitów. Wśród pomordowanych znalazły się dzieci, które, podobnie jak ich rówieśnicy, miały przed sobą całe życie. Jednym z nich był Kazio Pszkit wyróżniający się w nauce i chętnie pomagający swoim kolegom. Najmłodsze ofiary miały zaledwie kilka miesięcy, najstarsze dzieci – kilkanaście lat. Ich śmierć pozostawiła w lokalnej społeczności bolesną ranę, której ślady są obecne w pamięci kolejnych pokoleń.

Obchody rozpoczęło odśpiewanie Hymnu Państwowego oraz powitanie gości przez dyrektora szkoły, Andrzeja Kotyłę. Mszę Świętą w intencji pomordowanych odprawił ks. Szczepan Litwiniuk z parafii w Kocku. W swoich przemówieniach wójt gminy Borki Marcin Czyżak oraz starosta radzyński Szczepan Niebrzegowski podkreślili wagę przekazywania wiedzy o lokalnej historii młodym pokoleniom.

Uroczystość zorganizowano dzięki współpracy Gminy Borki, Szkoły Podstawowej w Tchórzewie-Kolonii, GOKiS w Borkach z/s w Woli Osowińskiej, radnego Pawła Karwowskiego, sołtysa Kazimierza Michalskiego oraz KGW Tchórzew-Kolonia. Dziękujemy władzom, delegacjom, nauczycielom, uczniom i mieszkańcom za wspólne oddanie hołdu pomordowanym. Pielęgnowanie pamięci o nich jest naszym wspólnym obowiązkiem.

Piękna, złota jesień na Lipowej, czyli buduje się droga

Prace na ul. Lipowej ruszyły. Przypominamy, że 7 maja wójt gminy Borki Marcin Czyżak podpisał (przy kontrasygnacie pani skarbnik) umowę na realizację tej inwestycji z wykonawcą – Przedsiębiorstwem Robót Inżynieryjno-Drogowych S.A. z Łukowa. W ostatnich dniach września firma wylała warstwę wyrównawcza, zbrojoną specjalną siatką wzmacniającą. Remont drogi gminnej nr 102241L (ul. Lipowa w Borkach) obejmuje odcinek o długości 1,7 km (od km 0+000 do km 1+700).

Co dokładnie zostanie zrobione?

Wykonanie nowej warstwy ścieralnej z masy bitumicznej (grubość 4 cm),
Wykonanie warstwy wyrównawczej (średnio 75 kg/m^2),
Wzmocnienie poboczy gruntowych kruszywem łamanym,
Oczyszczenie i odmulenie przydrożnych rowów.
Efektem końcowym będzie bezpieczna jezdnia o szerokości 5,5 m wraz z 1-metrowymi poboczami po obu stronach.

FINANSE:

Całkowity koszt: 841 077,98 zł
Dofinansowanie z RFRD: 504 646,78 zł
Wkład własny gminy: 336 431,20 zł
Planowany termin zakończenia robót: 7 listopada

RAD

eprasa.pl 5fb3317a96

Spomlek z nagrodą CHAMPION BIZNESU

Spółdzielcza Mleczarnia Spomlek została laureatem nagrody CHAMPION BIZNESU, przyznawanej firmom przyczyniającym się do rozwoju gospodarczego i wyznaczającym wysokie standardy jakości. Wyróżnienie odebrała wiceprezes Agnieszka Kamela, która podczas Międzynarodowego Forum Gospodarczego w Chorzowie wzięła również udział w dyskusji o jakości polskich produktów. W centrum rozmowy znalazły się nie tylko standardy produkcji, ale także współpraca z rolnikami i zaufanie konsumentów.



Podczas forum wiceprezes Spomleku zwróciła uwagę również na ludzki wymiar jakości. Jej zdaniem wysokie standardy nie powinny ograniczać się do wymagań technicznych. Równie istotne jest rozumienie potrzeb osób, z którymi firma współpracuje – pracowników, konsumentów i kontrahentów

Nagroda CHAMPION BIZNESU to kolejne wyróżnienie dla Spółdzielczej Mleczarni Spomlek, która łączy wieloletnią tradycję spółdzielczą z nowoczesnym podejściem do zarządzania i rozwoju marki. Uroczystość wręczenia nagrody towarzyszyła Międzynarodowemu Forum Gospodarczemu w Chorzowie, będącemu przestrzenią spotkań przedsiębiorców i rozmów o wyzwaniach stojących przed polską gospodarką.

Spomlek reprezentowała wiceprezes Agnieszka Kamela. Oprócz odebrania wyróżnienia uczestniczyła w panelu dyskusyjnym „Jakość w polskim wydaniu", poświęconym znaczeniu jakości w budowaniu konkurencyjności przedsiębiorstw. W branży mleczarskiej temat ten ma szczególne znaczenie, ponieważ na końcowy produkt wpływają działania podejmowane na wielu etapach – od gospodarstwa rolnego aż po sklepową półkę.

Jakość zaczyna się od gospodarstwa

Jak podkreślała Agnieszka Kamela, jakość nie jest wyłącznie cechą gotowego produktu. To proces, który wymaga konsekwencji, odpowiednich standardów i współpracy wszystkich uczestników łańcucha produkcji. W przypadku mleczarstwa jego początkiem jest gospodarstwo i surowiec dostarczany przez producentów mleka.

– Jakość to przede wszystkim powtarzalność. Klient wraca, bo wie, czego może się spodziewać, i otrzymuje produkt zgodny ze swoimi oczekiwaniami. Firmy czasem zastanawiają się, czy stać je na inwestowanie w jakość. Ja uważam, że coraz częściej trzeba zadać inne pytanie: czy stać nas na to, żeby jakości nie mieć? – podkreśla wiceprezes Spomleku.

Powtarzalność ma kluczowe znaczenie dla budowania zaufania do marki. Konsument, który otrzymuje produkt odpowiadający jego oczekiwaniom, ma powód, by ponownie po niego sięgnąć. To z kolei wymaga dbałości o standardy na każdym etapie produkcji, a także dobrej współpracy z rolnikami dostarczającymi mleko.

W tym modelu jakość nie jest jednorazowym osiągnięciem, lecz codziennym zadaniem. O jej utrzymaniu decydują zarówno procedury i kontrola, jak i odpowiedzialność ludzi zaangażowanych w powstawanie produktu.

Nie tylko procedury. Liczy się także człowiek

Podczas forum wiceprezes Spomleku zwróciła uwagę również na ludzki wymiar jakości. Jej zdaniem wysokie standardy nie powinny ograniczać się do wymagań technicznych. Równie istotne jest rozumienie potrzeb osób, z którymi firma współpracuje – pracowników, konsumentów i kontrahentów.

– Jakość to także empatia. To umiejętność spojrzenia na własną pracę z perspektywy drugiego człowieka – pracownika, konsumenta czy kontrahenta. Możemy mieć świetne procedury i wysokie standardy, ale dopiero wtedy, gdy rozumiemy potrzeby innych, potrafimy tworzyć prawdziwą wartość – mówi Agnieszka Kamela.

Takie podejście wpisuje się w specyfikę przedsiębiorstwa spółdzielczego, którego działalność opiera się również na relacjach z producentami mleka. Za funkcjonowaniem mleczarni stoją nie tylko pracownicy zakładu, lecz także rolnicy, których gospodarstwa stanowią początek całego procesu.

Nagroda CHAMPION BIZNESU jest dla Spomleku potwierdzeniem przyjętego kierunku rozwoju, łączącego tradycję, innowacyjność i partnerską współpracę z dostawcami surowca. Firma podkreśla, że jej osiągnięcia są efektem pracy wielu osób, które wspólnie odpowiadają za jakość produktów i pozycję marki.

kb

Pałac Potockich walczy o tytuł najpiękniejszego w Polsce. Na głosy zostały tylko cztery dni!

Pałac Potockich w Radzyniu znalazł się w gronie 15 obiektów nominowanych w kategorii „Najpiękniejszy pałac" w pierwszej edycji Rankingu Polskich Zamków i Pałaców. O wyniku zdecydują internauci, ale czasu na głosowanie pozostało niewiele – można to zrobić tylko do 14 października. Radzyński zabytek ma szansę zdobyć ogólnopolskie wyróżnienie, a mieszkańcy mogą pomóc mu w walce o tytuł.

To szansa, by jeden z najważniejszych zabytków Radzynia Podlaskiego zwrócił uwagę turystów z całej Polski. Pałac Potockich został nominowany w kategorii „Najpiękniejszy pałac" w pierwszej edycji Rankingu Polskich Zamków i Pałaców, przygotowanego przez Magazyn Travelist we współpracy z Polską Organizacją Turystyczną.

O tym, które obiekty zdobędą największe uznanie, zdecydują głosy internautów. Głosowanie trwa do 14 października, dlatego osoby, które chcą wesprzeć radzyński pałac, powinny się pospieszyć.

Głos można oddać tutaj: Głosowanie w rankingu.

Nie tylko popularność. Liczy się historia i architektura

Organizatorzy podkreślają, że przy wyborze nominowanych obiektów nie kierowali się wyłącznie ich rozpoznawalnością czy liczbą odwiedzających. Znaczenie miały m.in. ranga historyczna, kulturowa i architektoniczna, stan zachowania, autentyczność, walory turystyczne oraz wyjątkowy charakter poszczególnych miejsc.

Ranking obejmuje kilka kategorii: „Najpiękniejszy zamek", „Najpiękniejszy pałac", „Najbardziej klimatyczne ruiny" oraz „Najlepszy hotel zamkowo-pałacowy na Travelist.pl". Przygotowano również kategorię otwartą „Ulubiony zamek lub pałac Polaków", w której uczestnicy mogą wskazać dowolny obiekt tego typu w kraju.

Celem inicjatywy jest promocja polskiego dziedzictwa i zachęcanie do odkrywania zabytków również poza najpopularniejszymi szlakami turystycznymi.

Wyniki poznamy pod koniec października

Organizatorzy przewidzieli także nagrody dla uczestników konkursu w kategorii otwartej. Za najlepszą odpowiedź można otrzymać 1500 zł na rezerwacje hotelowe w Travelist.pl oraz rodzinny pobyt w Bałtowskim Kompleksie Turystycznym. Przewidziano również nagrody za drugie i trzecie miejsce.

Wyniki Rankingu Polskich Zamków i Pałaców mają zostać ogłoszone 28 października na łamach Magazynu Travelist.

Do zakończenia głosowania pozostały cztery dni. To ostatni moment, by wesprzeć Pałac Potockich i pomóc mu zdobyć uznanie internautów z całej Polski. Każdy głos może mieć znaczenie.

kb

Pałac Potockich zmienia godziny zwiedzania. Są też wirtualne podróże w przeszłość

Osoby, które chcą poznać historię Pałacu Potockich w Radzyniu, mogą skorzystać z nowych godzin zwiedzania. Na odwiedzających czeka również atrakcja wykorzystująca wirtualną rzeczywistość, dzięki której można zobaczyć zrekonstruowane wnętrza Sali Leśnej i biblioteki Eustachego Potockiego.

Zwiedzanie pałacu jest dostępne w dni powszednie o godz. 10, 12 i 14. W weekendy obiekt można odwiedzać o godz. 10 i 12.

Za wejście przewidziano dobrowolną cegiełkę w wysokości 20 zł, przeznaczoną na utrzymanie zabytkowego obiektu.

Oprócz tradycyjnego zwiedzania odwiedzający mogą skorzystać z atrakcji VR przygotowanej w formie escape roomu. Dzięki technologii wirtualnej rzeczywistości można przenieść się w czasie i zobaczyć rekonstrukcje Sali Leśnej oraz biblioteki Eustachego Potockiego.

Ta forma poznawania historii pozwala spojrzeć na pałac z innej perspektywy i przybliża wygląd jego dawnych wnętrz.

Z atrakcji VR można skorzystać wyłącznie po wcześniejszej rezerwacji za pośrednictwem strony: www.rezerwacje.palac-potockich.pl

kb

RAD

eprasa.pl 5fb3317a96

„Rowerowe Pokolenia” zakończyły sezon

Dziewięć wyjazdów, leśne i polne drogi, lokalne ciekawostki, wspólne posiłki i integracja miłośników dwóch kółek. Cykl „Rowerowe Pokolenia”, organizowany przez Miejski Ośrodek Sportu i Rekreacji w Radzyniu oraz Polski Czerwony Krzyż, dobiegł końca. Finałowa wyprawa zakończyła się w Zabielu ogniskiem, podziękowaniami i podsumowaniem wspólnych miesięcy na rowerach.



Zanim jednak przyszedł czas na odpoczynek, rowerzyści ruszyli na trasę prowadzącą przez leśne i polne drogi. Po drodze odwiedzili las w Maryninie i Lichtach, dotarli do ujścia Białki do Tyśmienicy, a następnie przez Paszki Duże wrócili do Zabiela

Uczestnicy wyruszyli z dziedzińca pałacowego w Radzyniu i skierowali się do Zabiela, gdzie czekało na nich ognisko oraz wspólne biesiadowanie.

Zanim jednak przyszedł czas na odpoczynek, rowerzyści ruszyli na trasę prowadzącą przez leśne i polne drogi. Po drodze odwiedzili las w Maryninie i Lichtach, dotarli do ujścia Białki do Tyśmienicy, a następnie przez Paszki Duże wrócili do Zabiela. Asfaltu było niewiele, za to nie brakowało terenowych odcinków, które wymagały od uczestników nieco więcej wysiłku.

Finał wyprawy przygotowano na działce Tadeusza Pietrasa, stojącego na czele Radzyńskiej Grupy Rowerowej „SięKręci”. Organizatorzy podkreślili, że nie chodziło jedynie o udostępnienie miejsca. Gospodarz zadbał o przygotowanie spotkania, nakryty stół i ziemniaki piekące się w ognisku podczas rowerowej przejażdżki.

Na uczestników czekała również kulinarna niespodzianka – jajecznica ze szczypiorkiem przygotowana przy ognisku. Nie zabrakło muzyki, wspólnego biesiadowania, a nawet tańców. Finałowa wyprawa stała się dzięki temu nie tylko podsumowaniem sezonu, ale również okazją do spotkania w gronie osób, które przez kolejne wyjazdy zdążyły się dobrze poznać.

Spotkanie miało także oficjalną część poświęconą podsumowaniu całego cyklu. Organizatorzy podziękowali współorganizatorom i osobom, które pomagały przygotowywać kolejne wyjazdy. „Rowerowe Pokolenia” wyróżniały się bowiem nie tylko aktywnością fizyczną. Wyprawy były również okazją do poznawania historii regionu, odkrywania ciekawych miejsc i słuchania opowieści o lokalnych tajemnicach.

Podziękowania skierowano m.in. do Anny Piekarskiej i całej ekipy PCK, Jerzego Drzymały, Tadeusza Pietrasa, Marka Króla, Krzysztofa Belniaka oraz Zbigniewa Smółko.

Dziewięć wspólnych wyjazdów pokazało, że rower może być czymś więcej niż środkiem rekreacji. To także sposób na odkrywanie najbliższej okolicy, spotkania międzypokoleniowe i budowanie relacji poza codziennymi obowiązkami.

kb

„Ślady wiary. Krzyże i kapliczki powiatu radzyńskiego” (cz. 36)

Tam, gdzie Matka Boża i Święty Mikołaj czuwają

W sercu miejscowości Sokule w gminie Kąkolewnica, tuż przy skrzyżowaniu lokalnych dróg i nieopodal posesji oznaczonej numerem 24, stoi kapliczka, która od ponad stu lat wpisuje się w krajobraz wsi. Choć na co dzień mijają ją mieszkańcy i podróżni, dla wielu pozostaje czymś więcej niż tylko elementem przydrożnej architektury – jest świadectwem wiary, pamięci i lokalnej historii.







Kapliczka została wzniesiona w 1909 roku z inicjatywy Franciszka Wysokińskiego. O fundatorze przypomina umieszczona na froncie tablica inskrypcyjna z prostym, lecz wymownym napisem: „FUNDATOR / FRANCISZEK / WYSOKIŃSKI”. To właśnie dzięki niemu w centrum Sokul powstał obiekt, który przetrwał zmieniające się epoki, wojny i pokolenia mieszkańców.

Murowana kapliczka została osadzona na planie kwadratu i stanowi przykład tradycyjnej wiejskiej architektury sakralnej. Jej harmonijna bryła składa się z trzech wyraźnie wyodrębnionych części, które stopniowo wznoszą się ku górze, tworząc symboliczną drogę człowieka ku sferze sacrum.

Najniższa część, utrzymana w głębokim brązowym kolorze, sprawia wrażenie solidnego fundamentu. To tutaj znajduje się tablica fundacyjna, będąca trwałym śladem obecności człowieka, który ponad sto lat temu postanowił pozostawić po sobie znak wiary dla kolejnych pokoleń.

Środkowa kondygnacja, pomalowana na biało, przyciąga wzrok przeszkloną wnęką zamkniętą łagodnym półkolem. W jej wnętrzu znajduje się figura Matki Bożej. Spokojna i pełna łagodności postać zdaje się nieustannie czuwać nad mieszkańcami oraz wszystkimi, którzy zatrzymują się przy kapliczce choćby na krótką chwilę. Nad figurą umieszczono lampion – symbol światła, nadziei i Bożej obecności w codziennym życiu. Jeszcze wyżej widnieje data fundacji obiektu: 1909 rok.

Najbardziej charakterystycznym elementem kapliczki jest jednak jej najwyższa kondygnacja. Otwarta z czterech stron wnęka, również zamknięta półkoliście, skrywa figurę Świętego Mikołaja z Bari – biskupa Miry przedstawionego w mitrze i z pastorałem. To patron rzadko spotykany w przydrożnych kapliczkach, co czyni sokulską budowlę wyjątkową na tle podobnych obiektów regionu. Obecność świętego przypomina o wartościach, które od wieków są fundamentem chrześcijańskiej tradycji: dobroci, trosce o potrzebujących oraz sile miłosierdzia.

Całość wieńczy czterospadowy dach pokryty blachodachówką, nad którym góruje metalowy krzyż. Stanowi on zarówno architektoniczne zwieńczenie budowli, jak i jej najważniejszy symbol duchowy.

Kapliczka jest dziś starannie utrzymana i odnowiona, co świadczy o przywiązaniu mieszkańców do lokalnego dziedzictwa. Tuż za ogrodzeniem pobliskiej posesji stoją dwa metalowe krzyże, które wraz z kapliczką tworzą niewielką przestrzeń pamięci i modlitwy, od lat wpisaną w krajobraz Sokul.

W miejscu, gdzie krzyżują się wiejskie drogi, krzyżują się także historie kolejnych pokoleń. Ponad stuletnia kapliczka pozostaje nie tylko zabytkiem lokalnej architektury sakralnej, lecz także symbolem ciągłości tradycji. Jest przypomnieniem, że nawet w zwyczajnym rytmie codziennego życia można odnaleźć przestrzeń dla refleksji, wiary i pamięci o tych, którzy tworzyli historię tej ziemi.

Robert Mazurek

RAD

Cykl „Ślady wiary. Krzyże i kapliczki powiatu radzyńskiego" powstaje pod redakcją Roberta Mazurka – regionalisty, społecznika, animatora kultury i samorządowca



eprasa.pl 5fb3317a96

„bezMyślnik”
SERWIS I LICEUM OGÓLNOKSZTAŁCĄCEGO W RADZYNIU

Śladami bohaterów „Lalki”



fot. Aleksandra Sidor

Po filmowych emocjach i pysznym obiedzie przyszedł czas na dalsze odkrywanie stolicy

Czy lektura szkolna może stać się ciekawą przygodą? Zdecydowanie tak! Przekonali się o tym uczniowie klas 3A i 3BC naszego liceum, którzy 6 października wybrali się na wycieczkę do Warszawy.



fot. Aleksandra Sidor

Takie lekcje najlepiej pokazują, że literatura nie musi pozostawać zamknięta na kartach książek



fot. Aleksandra Sidor

Opowieści przewodniczki pozwoliły lepiej zrozumieć realia epoki oraz dostrzec związki między literacką fikcją a rzeczywistą przestrzenią miasta

Główną bohaterką tego dnia była „Lalka” Bolesława Prusa – powieść, którą młodzież miała okazję poznać z zupełnie innej perspektywy. W programie znalazły się seans filmowy w galerii Mokotów oraz spacer po stolicy śladami postaci i wydarzeń opisanych w utworze.

„Lalka” na wielkim ekranie

Pierwszym punktem wycieczki był seans filmu „Lalka”, który pozwolił uczniom lepiej wyobrazić sobie świat bohaterów powieści i przypomnieć najważniejsze wydarzenia z ich życia. Filmowa opowieść pokazała, że historia stworzona przez Bolesława Prusa, mimo upływu lat, wciąż potrafi wzbudzać emocje i skłaniać do refleksji nad miłością, ambicjami oraz podziałami społecznymi.

Warszawa oczami Wokulskiego

Po filmowych emocjach i pysznym obiedzie przyszedł czas na dalsze odkrywanie stolicy. W towarzystwie przewodniczki uczniowie wyruszyli na spacer śladami bohaterów powieści. Tym razem „Lalka” przestała być jedynie tekstem omawianym na lekcjach – jej świat można było zobaczyć na własne oczy!

Podczas zwiedzania młodzież poznawała miejsca związane z życiem i działalnością Stanisława Wokulskiego, a także z codziennością warszawskiego mieszczaństwa i arystokracji. Opowieści przewodniczki pozwoliły lepiej zrozumieć realia epoki oraz dostrzec związki między literacką fikcją a rzeczywistą przestrzenią miasta.

Literatura, która wychodzi poza podręcznik

Wycieczka do Warszawy okazała się czymś więcej niż zwykłym wyjazdem szkolnym. Połączyła naukę, kontakt z kulturą i dobrą zabawę, a przede wszystkim stworzyła okazję do spojrzenia na dobrze znaną lekturę z nowej perspektywy.

Filmowe emocje, interesujące opowieści przewodniczki i możliwość poznania miejsc związanych z bohaterami sprawiły, że „Lalka” stała się bliższa i bardziej zrozumiała. Takie lekcje najlepiej pokazują, że literatura nie musi pozostawać zamknięta na kartach książek. Czasem wystarczy wyjść poza szkolną salę, by odkryć ją na nowo!

Julia Strzęciwilk

RAD

eprasa.pl 5fb3317a96

ISSN 2451-4330 N 12960

wspólnota regionalna

Nr 41 (1041) 13 października 2026 r.

24wspolnota.pl Lublin24.pl Lukow24.pl

Cezarego Lotkowskiego żegnali przedstawiciele całego środowiska ratowniczego kraju...

Wyrok dla zabójcy ratownika medycznego.
Prokurator chciał dożywocia, sąd podjął inną decyzję

BIAŁA PODLASKA/SIEDLCE: Jest finał bulwersującej, niemieszczącej się w głowie zbrodni. Adam Cz., który w styczniu ub.r. zamordował w Siedlcach próbującego udzielić mu pomocy ratownika, usłyszał wyrok. Choć nie będzie to dożywocie, to i tak 60-latka czeka bardzo długa odsiadka. Śmierć bialskiego medyka wstrząsnęła całą Polską.



Pamięć o zabitym koledze podtrzymała załoga Stacji Pogotowia Ratunkowego w Białej Podlaskiej. W październiku ub.r., podczas uroczystości z okazji Dnia Ratownictwa Medycznego, odsłonięto na murze, tuż przy wyjeździe ambulansów z placu stacji, tablicę z podobizną zabitego ratownika

fot. Marek Pietrzela



Przejmująco wyglądało ostatnie pożegnanie 64-latka, w styczniu ub.r. Pod kościół pw. św. o. Pio w podbialskich Rakowiskach, w tej wsi do śmierci mieszkał ratownik, przybyło wtedy około 20 karetek z wielu regionów Polski

fot. Marek Pietrzela

Przyjechali, żeby mu pomóc. Wtedy ich brutalnie zaatakował

Podczas imprezy, która 25 stycznia ub.r. odbywała się w jednym z mieszkań przy ul. Sobieskiego w Siedlcach, pijany 59-latek w pewnym momencie źle się poczuł i wkrótce telefonicznie sam powiadomił pogotowie ratunkowe, że potrzebuje pomocy.

Ratownicy medyczni po zbadaniu Adama Cz. zobaczyli u niego obrażenia głowy, poinformowali go o konieczności opatrzenia urazu w szpitalu. Wtedy, jak ustalili śledczy, pacjent wpadł w szał i z dwoma nożami rzucił się na 64-letniego Cezarego Lotkowskiego, zarazem bialskiego i siedleckiego ratownika medycznego, zadając mu cios w okolice klatki piersiowej. Ratownik zmarł w szpitalu po dwóch godzinach.

Z zebranych dowodów wynika, że drugi z ratowników, Mateusz M. mimo rany nadgarstka obezwładnił agresywnego pacjenta, wezwał pomoc i przystąpił do czynności ratujących życie Cezarego Lotkowskiego.

Stwierdzili, że jest poczytalny

Policja zatrzymała Adama Cz., który w chwili zdarzenia miał ponad dwa promile alkoholu w organizmie. Został aresztowany.

W opinii psychiatryczno-psychologicznej biegli nie stwierdzili u Adama Cz. choroby psychicznej ani upośledzenia umysłowego. Obecnie już 60-latek był poczytalny w chwili popełniania czynu. Stwierdzono za to u niego uzależnienie od alkoholu.

Przyznał się. Ale mówił, że nie pamięta...

Prokurator zarzucił Adamowi Cz. popełnienie dwóch czynów.

- Zarzut zabójstwa ratownika medycznego Cezarego L oraz zarzut usiłowania zabójstwa drugiego z ratowników medycznych Mateusza M., które to czyny popełnił w zamiarze bezpośrednim oraz w wyniku motywacji zasługującej na szczególne potępienie: podczas niesienia mu pomocy przez pokrzywdzonych, o którą to pomoc sam oskarżony poprosił - informował w lutym br. prok. Bartłomiej Świderski.

Oskarżony przyznał się do popełnienia zarzucanych mu czynów, wskazując przy tym, iż nie pamięta zdarzenia z udziałem ratowników medycznych.

Prokurator domagał się dożywocia. Sąd podjął inną decyzję

Proces Adama Cz. ruszył w maju br. przed Sądem Okręgowym w Siedlcach. Mężczyźnie groziło od 15 lat pozbawienia wolności do dożywocia. I właśnie takiej, najsurowszej kary, domagała się dla oskarżonego prokuratura.

Wyrok został ogłoszony w miniony poniedziałek, 5 października. Adam Cz. został skazany na 30 lat pozbawienia wolności.

- Istotnym dowodem w tym postępowaniu była opinia biegłych psychiatrów i psychologa, która została wydana nie po jednorazowym ambulatoryjnym badaniu oskarżonego do postępowania w czasie ich śledztwa, tylko była to opinia wydana przez biegłych z oddziału psychiatrii sądowej szpitala w Choroszczy - powiedziała podczas ustnego uzasadnienia wyroku sędzia Anita Kowalczyk-Makuła, cytowana przez TVN24.

Chodziło o rozstrzygnięcie, czy mężczyzna był poczytalny. Wyrok nie jest prawomocny, strony mogą składać od niego apelacje.

Szpaler ratowników i obietnica wiceministra

Przejmująco wyglądało ostatnie pożegnanie 64-latka, w styczniu ub.r. Pod kościół pw. św. o. Pio w podbialskich Rakowiskach, w tej wsi do śmierci mieszkał ratownik, przybyło wtedy około 20 karetek z wielu regionów Polski. W szpalerze stało prawie 100 ratowników i medyków z całej Polski.

Podczas uroczystości pogrzebowych w świątyni Wojciech Konieczny, wiceminister zdrowia, obiecał, że resort podejmie działania, aby takich sytuacji było jak najmniej, a odpowiedzialne osoby poniosły wielką odpowiedzialność za zbrodnię. Cezary Lotkowski został pochowany na cmentarzu katolickim w Białej Podlaskiej.

„Zostałeś wyrwany z życia, ale nie z naszych serc"

Pamięć o zabitym koledze podtrzymała załoga Stacji Pogotowia Ratunkowego w Białej Podlaskiej. W październiku ub.r., podczas uroczystości z okazji Dnia Ratownictwa Medycznego, odsłonięto na murze, tuż przy wyjeździe ambulansów z placu stacji, tablicę z podobizną zabitego ratownika.

Wymowne były wyryte poniżej wyrazy „Zostałeś wyrwany z życia, ale nie z naszych serc". Wyżej widniała informacja: „Cezary Lotkowski ratownik medyczny. Podczas udzielania pomocy medycznej w dniu 25 stycznia został śmiertelnie raniony nożem przez pacjenta w klatkę piersiową."

Dominik Smagała

REKLAMA

OKNEX GMG PRODUCENT
OKNA I DRZWI PCV
ŁUKÓW UL. ŁAPIGUZ 100
25/798 96 96
NOWA SIEDZIBA

MOŻLIWOŚĆ ZAKUPU MIEJSCA
NA CMENTARZU KOMUNALNYM
W BIAŁEJ PODLASKIEJ
- USŁUGI POGRZEBOWE
- ADMINISTRACJA CMENTARZY
- MIĘDZYNARODOWY PRZEWÓZ ZMARŁYCH
- FORMALNOŚCI URZĘDOWE
hades-biala.pl
- KAMIENIARSTWO
scalpro.pl
- WŁASNA PRODUKCJA TRUMIEN
lignart.pl
- KWIACIARNIA
poppyflowers.pl
HADES Maksymiuk i Wspólnicy
83 344 35 24
509 766 538, 601 369 849
WSZYSTKO W JEDNYM MIEJSCU.
Aleje Jana Pawła II 25, Biała Podlaska
Wisznicka 1, Łomazy
Lecha Kaczyńskiego 1A, Międzyrzec Podlaski
REG

eprasa.pl 5fb3317a96

Jako okoliczność łagodzącą sąd zakwalifikował skruchę wyrażoną przez Michała M. w sądzie

Zostawił nieprzytomną żonę na mrozie, wcześniej ją dotkliwie pobił.

Według sądu to nie było zabójstwo

POWIAT KRAŚNICKI: Doszło między nimi do karczemnej awantury, bo... zgubili klucze. Skończyło się tragedią: Michał M. brutalnie pobił żonę, a później zostawił ją na podwórku na mrozie. Kiedy zorientował się, jaką wyrządził krzywdę kobiecie, na pomoc dla 39-latki było już za późno. W piątek sąd skazał 48-latka, ale uznał, że nie doszło w tym przypadku zabójstwa. Co na to prokurator?

Pokłócili się, brutalnie ją pobił i zostawił. Kobieta leżała godzinami na mrozie

Chwilę przed tragedią między małżonkami doszło do awantury. Jak ustalili śledczy, z błahego powodu - w czasie imprezy, z której para właśnie wróciła, Michał i Paulina M. zgubili klucze do domu. Do zdarzenia doszło w Dąbrowie Kolonii w gm. Trzydnik Duży (pow. kraśnicki).

Dowody wskazują na następujący przebieg wydarzeń: najpierw Paulina M. została popchnięta przez męża - Michała M. - a potem mężczyzna uderzał ją po całym ciele nieustalonym narzędziem. Następnie 48-latek zostawił pokrzywdzoną na podwórku w miejscu, w którym doszło awantury. Ważny dla całej sprawy jest fakt, iż tej nocy (z 8 na 9 lutego ub.r.) temperatura była poniżej zera stopni Celsjusza. Zarówno Michał M., jak i Paulina M., byli pod wpływem alkoholu.

Mężczyzna ostatecznie dostał się do domu po wyłamaniu łomem zamka drzwi. Dopiero kilka godzin później wciągnął nieprzytomną żonę do środka. Po pomoc zadzwonił następnego dnia, gdy zorientował się, w jakim stanie jest 39-latka.

Medycy ustalili, że kobieta ma poważne obrażenia głowy, ale także jest skrajnie wychłodzona. Wezwano Lotnicze Pogotowie Ratunkowe, które przetransportowało Paulinę M. do szpitala przy ul. Jaczewskiego w Lublinie.

Tego samego dnia, po południu, kobieta zmarła. Przyczyną jej zgonu, jak ustalili biegli, były obrażenia mózgu oraz wychłodzenie organizmu. Kobieta miała m.in. połamane kości czaszki.

Proces za zamkniętymi drzwiami

Michał M. został zatrzymany, a następnie aresztowany. Podczas śledztwa ostatecznie nie przyznał się do postawionego mu zarzutu zabójstwa żony. Proces 48-latka ruszył przed Sądem Okręgowym w Lublinie w październiku ub.r. Sędzia Piotr Łaguna wyłączył jawność procesu ze względu na interes prywatny córki Michała i Pauliny M.

Zdaniem sądu to nie było zabójstwo

Wyrok w tej sprawie zapadł w piątek, 2 października. Przebywający wciąż w areszcie mężczyzna nie został doprowadzony do sali rozpraw na ogłoszenie rozstrzygnięcia. Michałowi M. za zabójstwo groziło od dziesięciu lat pozbawienia wolności do nawet dożywocia. Sąd zdecydował jednak o zmianie kwalifikacji przestępstwa popełnionego przez oskarżonego. Nie uznał jego czynu za zabójstwo, a za spowodowanie ciężkiego uszczerbku na zdrowiu, którego skutkiem była śmierć pokrzywdzonej. Za taki czyn też grozi nawet dożywocie, ale znacznie niższa jest dolna granica zagrożenia - od pięciu lat pozbawienia wolności.



fot. Dominik Smagała/Archiwum

Przebywający wciąż w areszcie mężczyzna nie został doprowadzony do sali rozpraw na ogłoszenie rozstrzygnięcia



sędzia Piotr Łaguna
Sąd Okręgowy w Lublinie
Oskarżony co najmniej dwukrotnie, będąc silnym mężczyzną, który w chwili zdarzenia ważył ok. 120 kg, popchnął swoją żonę o drzwi wejściowe budynku

Michał M. został skazany na sześć lat i jeden miesiąc pozbawienia wolności. Sąd potwierdził ustalenia, co do spowodowanych u Pauliny M. obrażeń ciała, m.in. w postaci trzech ran tłuczonych głowy, złamania kości czaszki, złamania żebra.

- Oskarżony co najmniej dwukrotnie, będąc silnym mężczyzną, który w chwili zdarzenia ważył około 120 kg, popchnął swoją żonę o drzwi wejściowe budynku. Te drzwi były takie charakterystyczne, miały wystające drewniane elementy i te elementy spowodowały obrażenia głowy. Następnie oskarżona osunęła się, upadła na betonowy chodnik i następnie oskarżony w nieustalony sposób spowodował u niej liczne obrażenia ciała - zrelacjonował sędzia Piotr Łaguna.

Jako okoliczność łagodzącą sąd zakwalifikował skruchę wyrażoną przez Michała M. w sądzie.

W akcie oskarżenia prokurator wskazywał na zabójstwo. Ale przyznaje rację sądowi

Prokuratura Rejonowa w Kraśniku oskarżała Michała M. o zabójstwo, z czym ostatecznie sąd się nie zgodził. Co ciekawe, przedstawicielka kraśnickiej prokuratury nie kwestionuje takiej decyzji sądu.

- To czyn na pograniczu dwóch możliwych kwalifikacji prawnych. Pierwsza to zabójstwo z zamiarem ewentualnym, a druga, tak jak sąd przyjął, spowodowanie ciężkich obrażeń ciała z następstwem w postaci skutku śmiertelnego. I w mojej ocenie, w zakresie kwalifikacji prawnej czynu, sąd poczynił prawidłowe ustalenia - przyznała tuż po wyjściu z sali rozpraw prokurator Małgorzata Dziedzic.

Prokurator nie wykluczyła jednak złożenia apelacji od wyroku, bo kwestią odrębną pozostaje wymiar kary dla Michała M.

Obrona oskarżonego (broni go dwójka adwokatów) oczekiwała wypuszczenia Michała M. z aresztu. Prokurator stanęła na przeciwnym stanowisku. Sąd zdecydował o przedłużeniu tymczasowego aresztowania mężczyzny o kolejne trzy miesiące.

Piątkowy wyrok nie jest prawomocny, strony mogą od niego złożyć apelacje.

Dominik Smagała

Pracownik sądu wyprowadził niezłą kasę

Przed laty okradziony sąd. Teraz wykryto

Przed tygodniem informowaliśmy o prowadzeniu postępowania w sprawie wyprowadzenia z kasy Sądu Rejonowego w Białej Podlaskiej pieniędzy przez pracownika.

Rzecznik prasowy Prokuratury Okręgowej w Lublinie prokurator Marcin Kozak mógł jedynie potwierdzić, że takie postępowanie toczy się w Prokuraturze Rejonowej w Białej Podlaskiej.

- Z uwagi na jego dobro nie mogę udzielić żadnych innych informacji – bardzo krótko wyjaśnił.

W środę otrzymaliśmy informację z Sądu Okręgowego w Lublinie.

- W Sądzie Rejonowym w Białej Podlaskiej ujawniono, że w okresie od marca 2015 roku do lipca 2020 roku pracownik zatrudniony w Oddziale Finansowym dokonywał nieuprawnionych wypłat z rachunku bankowego dochodów budżetowych Sądu Rejonowego w Białej Podlaskiej na łączną kwotę 76.741,50 zł.

Nie jest już on pracownikiem Sądu Rejonowego w Białej Podlaskiej. W tej sprawie toczy się postępowanie w Prokuraturze Rejonowej w Białej Podlaskiej – zaznaczyła rzecznik prasowy Sądu Okręgowego w Lublinie, sędzia Marta Śmiech.

(pim)

POW. ŁĘCZYŃSKI: Koniec śledztwa w sprawie tragicznej śmierci nastolatka z Ukrainy

Po zebraniu wszystkich dowodów w tej sprawie prokurator zdecydował o zamknięciu śledztwa. Chodzi o tragiczną śmierć 17-latka z Ukrainy. Ciało nastolatka zostało odnalezione przez jednego z wychowawców placówki w Kijanach.

Do tragedii doszło 10 czerwca br. w Kijanach Kościelnych.

- Około godz. 19 małoletni samowolnie, nie informując nikogo, oddalił się z terenu Placówki Szkolno-Wychowawczej w Kijanach. Ciało nastolatka zostało odnalezione przez jednego z wychowawców placówki w miejscowości Kijany Kościelne, w rejonie innej posesji - informował niedługo po zdarzeniu prok. Marcin Kozak, rzecznik Prokuratury Okręgowej w Lublinie.

Jak wskazał przedstawiciel organów ścigania, na miejscu zdarzenia prokurator oraz funkcjonariusze Komendy Powiatowej Policji w Łęcznej przeprowadzili oględziny terenu oraz oględziny zewnętrzne zwłok z udziałem powołanego biegłego z zakresu medycyny sądowej.

- Z relacji uzyskanych od pracowników placówki opiekuńczej oraz rówieśników wynika, że 17-latek wcześniej nie sygnalizował żadnych problemów natury osobistej - dodał prokurator w oficjalnym komunikacie.

Śledztwo zostało wszczęte w kierunku art. 151 Kodeksu karnego, który dotyczy doprowadzenia człowieka do targnięcia się na własne życie namową lub przez udzielenie pomocy. To standardowa procedura w takich sytuacjach.

- Śledztwo zostało umorzone wobec braku znamion czynu zabronionego. W toku postępowania nie wykryto żadnych dowodów czy informacji, wskazujących na to, by ktokolwiek mógł namawiać lub pomagać pokrzywdzonemu w targnięciu się na własne życie - wyjaśnia prok. Damian Petruk, szef Prokuratury Rejonowej w Lublinie, która prowadziła śledztwo.

Gdzie szukać pomocy w kryzysie?

Jeśli potrzebujesz pomocy i rozmowy, zmagasz się z trudnymi emocjami lub chcesz pomóc komuś w kryzysie, pamiętaj, że nie jesteś sam. Możesz skorzystać z bezpłatnego wsparcia, zachowując swoją anonimowość:

- 116 123 – Kryzysowy Telefon Zaufania (dla osób dorosłych), czynny codziennie w godz. 14-22.
- 116 111 – Telefon Zaufania dla Dzieci i Młodzieży, czynny całodobowo, 7 dni w tygodniu.
- 800 12 12 12 – Dziecięcy Telefon Zaufania Rzecznika Praw Dziecka, czynny całodobowo (można też pisać na czacie na stronie czat.brpd.gov.pl).
- 22 484 88 01 – Antydepresyjny Telefon Zaufania Fundacji ITAKA, czynny od poniedziałku do piątku w godz. 15-20.

W sytuacji bezpośredniego zagrożenia życia lub zdrowia zadzwoń pod numer alarmowy 112.

Dominik Smagała

REG

eprasa.pl 5fb3317a96

Zakatował człowieka za przezwisko „Kozieł”

POWIAT LUBELSKI: Choć od zbrodni minęły już ponad dwa lata, bliskimi Mariusza G. wciąż targają silne emocje. - Na własne oczy musiałam go zidentyfikować, do tej pory nie mogę sobie dać rady! - mówiła przez łzy w czwartek w Sądzie Apelacyjnym w Lublinie zrozpaczona siostra pokrzywdzonego. Oskarżony Marcin B. próbował przepraszać. Sąd szybko ogłosił prawomocny wyrok.

Powiedział do niego po przezwisku. To wystarczyło...

Znali się dobrze, wszak mieszkali w jednej miejscowości - wsi Łubki w gminie Wojciechów (pow. lubelski). Feralnego dnia, 10 sierpnia 2024 roku, 43-letni wówczas Mariusz G. pił ze znajomymi alkohol w obrębie lokalnego sklepu spożywczego. Wśród tych znajomych był 42-letni Marcin B.

Między mężczyznami doszło do scysji. Poszło, tak się wydaje, o błahostkę - Mariusz G. zwrócił się do Marcina B. przezwiskiem „Kozieł”, co bardzo drażniło oskarżonego.

Wszyscy co prawda rozeszli się w swoją stronę, ale Marcin B. nie mógł darować sobie zniewagi, w jego mniemaniu, ze strony znajomego. Zbulwersowany mężczyzna wsiadł na rower i odszukał Mariusza G. Ten leżał w przydrożnym rowie - był to efekt upojenia alkoholowego, pokrzywdzony miał w organizmie około cztery promile. Jak ustalili śledczy, Marcin B. zadał nieprzytomnemu 43-latkowi kilka mocnych ciosów pięścią w twarz.

Dopiero znacznie później leżącego w rowie, pijanego i pobitego mężczyznę dostrzegł jeden z kierowców, który powiadomił o zdarzeniu służby ratunkowe. Na pomoc dla Mariusza G. było już jednak za późno - 43-latek zmarł w wyniku ostrej niewydolności krążeniowo-oddechowej i obrażeń twarzy.

Pierwszy wyrok dla Marcina B.

Policjanci nie mieli większych problemów z wytypowaniem sprawcy. Marcin B. został zatrzymany, a potem aresztowany. Nie przyznał się do zabójstwa, jakie zarzucił mu prokurator, choć przyznał się do zadania kilku uderzeń.

Biegli z zakresu medycyny sądowej wskazali na bardzo dużą siłę ciosów, które spadły na głowę bezbronnego Mariusza G. Według prokuratora, Marcin B. działał z zamiarem bezpośrednim pozbawienia życia swojego znajomego.

Sąd Okręgowy w Lublinie we wrześniu ub.r. uznał Marcina B. za winnego zabójstwa, za co skazano go na 17 lat pozbawienia wolności. Do tego sąd zobowiązał go wówczas do zapłacenia zadośćuczynienia dla matki, siostry oraz brata pokrzywdzonego w łącznej kwocie 100 tys. zł.

Według obrony to nie było zabójstwo. A ciosy mógł zadać ktoś inny

Wyrok nie był prawomocny. Apelacje wnieśli zarówno obrońcy oskarżonego - bronili go adwokaci Jacek Przeciechowski i Andrzej Samulak, jak i najbliżsi Mariusza G., którzy pełnili w procesie rolę oskarżycieli posiłkowych.

Obrońcy domagali się przede wszystkim tego, by sąd nie kwalifikował czynu Marcina B. jako zabójstwa, a spowodowania uszczerbku na zdrowiu i - ewentualnie - nieumyślnego spowodowania śmierci. Kodeks karny za takie czyny przewiduje do pięciu lat pozbawienia wolności.



- Chciałem z tego miejsca wyrazić swoje współczucia rodzinie zmarłego Mariusza G. Jego śmierć jest wielką tragedią dla mnie. Mariusz G. był moim kolegą - powiedział w czwartek w sądzie Marcin B.

Po mowach końcowych swoich obrońców oskarżony też zabrał głos. Do sali rozpraw został doprowadzony przez policjantów, był skuty w kajdanki. Od dwóch lat przebywa w areszcie.

- Chciałem z tego miejsca wyrazić swoje współczucia rodzinie zmarłego Mariusza G. Jego śmierć jest wielką tragedią dla mnie. Mariusz G. był moim kolegą, znaliśmy się całe życie, pracowaliśmy, jeździliśmy razem samochodem do pracy. Nigdy nie mieliśmy żadnych konfliktów między sobą. Śmierć Mariusza jest dla mnie wyjątkowo bolesnym zdarzeniem nie tylko ze względu na nasze relacje, ale na fakt, że zostałem obwiniony za jego śmierć i ponoszę za to surową karę razem z moją rodziną. Bardzo żałuję tego, co się stało - powiedział Marcin B.

Rodzina Mariusza domagała się dożywocia dla oskarżonego

Bliscy pokrzywdzonego domagali się zaostrzenia kary dla Marcina B. do dożywocia. W czwartek w sądzie wraz ze swoją adwokat stawili się matka oraz siostra i brat Mariusza G. Na wypowiedzi obrońców oskarżonego, jak i słowa samego oskarżonego reagowali bardzo emocjonalnie.

- Nie mogę słuchać tych głupot! - rzuciła w pewnym momencie matka Mariusza G. i wyszła z sali rozpraw wyraźnie zbulwersowana, gdy jeden z adwokatów Marcina B. przedstawiał stanowisko obrony.

Pełnomocnik oskarżycieli posiłkowych, zwracała uwagę na fakt, jak kuriozalny powód był ataku Marcina B. na pokrzywdzonego.

siostra Mariusza G., oskarżyciel posiłkowy
On ma za to 17 lat odsiedzieć?! Mamusia i tatuś wysyłają mu paczki do więzienia. A ja już nigdy brata nie odwiedzę!

- Przyczyna była głupia. Nazwanie kogoś „kozłem” i doprowadzenie przez to do jego śmierci, to się w głowie nie mieści. Mamy tu do czynienia z człowiekiem, który dopiero dziś wyraził skruchę, do tej pory zarówno on, jak i jego rodzina chodzili z podniesioną głową i nie poczuwali się do winy - powiedziała adwokat Agnieszka Kołodziejczyk.

Rozpacz najbliższych Mariusza

Bliscy Mariusza G. wciąż są zrozpaczeni. Świadczą o tym emocje, które targały nimi w czwartek w sali rozpraw. Siostra pokrzywdzonego podkreślała, że zmaga się z dużymi problemami zdrowotnymi z powodu tragicznej śmierci brata.

- Ja na własne oczy musiałam go zidentyfikować. Do tej pory ja go widzę przed oczami! Ja sobie nie mogę dać rady! - niemal krzyczała ze łzami w oczach kobieta.

- Marcin B. powiedział, że żałuje. Że przeprasza. Ja takich słów do tej pory nie usłyszałam od niego. Że pozbawił życia mojego brata. (...) On ma za to 17 lat odsiedzieć?! Mamusia i tatuś wysyłają mu paczki do więzienia. A ja już nigdy brata nie odwiedzę! Dlaczego on odczytał swoją skruchę z kartki?! Taką traumę przeżyliśmy, że nikomu tego nie życzę - płakała siostra Mariusza G., podając w wątpliwość szczerość skruchy oskarżonego.

Krótki proces, szybki wyrok. To już prawomocna decyzja sądu

Rozstrzygnięcie zapadło jeszcze tego samego dnia. Sąd Apelacyjny w Lublinie utrzymał w mocy wyrok w zakresie kary dla Marcina B. - 17 lat pozbawienia wolności. Na poczet kary zaliczono mu nieco ponad dwuletni pobyt w areszcie.

Jedyna zmiana dotyczy zadośćuczynienia od oskarżonego dla matki pokrzywdzonego, które wzrosło z 50 do 100 tys. zł.

- Kara jest wysoka, ale nie w stopniu rażącym. Do okoliczności obciążających oskarżonego należy wskazać brutalność działania. Ponadto oskarżony doskonale wiedział, w jakim stanie znajduje się pokrzywdzony tuż przed tym, jak decydował się zadać ciosy. Pokrzywdzony nawet nie bronił się przed zadanymi ciosami. Został pozostawiony w miejscu, w którym trudno było się spodziewać, że ktoś niezwłocznie udzieli mu pomocy. Pierwsza osoba, która zauważyła pokrzywdzonego, pojawiła się tam kilka godzin po zdarzeniu - uzasadniła sędzia Dorota Janicka.

Wyrok jest prawomocny. Przysługuje od niego wyłącznie kasacja do Sądu Najwyższego. Może ona zostać złożona tylko w przypadku dopatrzenia się bezwzględnych przyczyn odwoławczych (np. brak obrońcy, niewłaściwy skład sądu) lub innych rażących naruszeń prawa, które mogły mieć istotny wpływ na treść wyroku.

Dominik Smagała

R E K L A M A





REG

eprasa.pl 5fb3317a96

Lublin24.pl

Równocześnie dostali powiadomienia na telefon. Nie wahali się ani chwili

Nagle przerwali sesję rady gminy. Wójt, zastępca, przewodniczący i radny zerwali się na równe nogi. Ruszyli



fot. KSRG OSP Abramów

Na miejscu okazało się, że na wysokości wyjazdu z parkingu sklepu Dino doszło do zderzenia pojazdu osobowego z dostawczym busem. W jego wyniku poszkodowane zostały dwie osoby z auta osobowego



fot. KSRG OSP Abramów

- Czujemy potrzebę realizowania misji. Ale mamy nadzieję, że tych akcji będzie jak najmniej - mówi Łukasz Kuna, zastępca wójta gminy Abramów



fot. KSRG OSP Abramów

Radny Andrzej Wójtowicz niemal wybiegł z sali, w której obradowała Rada Gminy. Chwilę później był już gotowy do akcji



fot. Archiwum Michała Koli

- Ludzie mnie czasem pytają: "Po co ci to potrzebne? Co z tego masz?". Odpowiedź jest prosta: satysfakcję. Bo jak się w to wejdzie, to nie da się wyjść - wyjaśnia Michał Rola, wójt gminy Abramów



fot. KSRG OSP Abramów

Przewodniczący Rady Gminy Marcin Mazur przerwał sesję, a chwilę potem ruszył, by wesprzeć kolegów

POWIAT LUBARTOWSKI: To pierwsza taka sytuacja w tej gminie, a kto wie, może w całym naszym regionie. Rutynową sesję Rady Gminy Abramów przerwało nagłe powiadomienie, które przyszło na telefony czterech uczestników obrad. Nie było żadnych wątpliwości, czy przerywać sesję, czy nie. Życie i zdrowie są ważniejsze - zastrzega wójt Michał Rola.

„Przepraszam na chwilę... Jedziecie, chłopaki?"

To miała być rutynowa sesja Rady Gminy Abramów, obejmująca kilka decyzji, jakich w ciągu kadencji podejmuje się dziesiątki, jak na przykład zmiany w budżecie.

Był punkt czwarty porządku obrad, wójt Michał Rola referował właśnie radnym, jakie obowiązki podejmował w okresie między sesjami.

- 18 lipca, wspólnie z OSP Wielkie oraz KGW Marcinowianki zorganizowana została potańcówka, która cieszyła się bardzo dużym zainteresowaniem. Przepraszam na chwilę... - opisywał wójt, kiedy nagle przerwał swoją wypowiedź. - Marcinów 4, zderzenie. Jedziecie, chłopaki? Nie wiadomo, czy będzie miał kto pojechać do zdarzenia. Akurat czterech z nas tutaj obecnych jest w OSP Abramów i ktoś może potrzebować pomocy - wyjaśnił wójt, zerkając na telefon.

Po tych słowach zaproponował zarządzenie przerwy w sesji.

Z sali obrad do remizy, a potem na akcję

Jeszcze nie skończył swojej wypowiedzi, gdy z krzesła zerwali się Łukasz Kuna - zastępca wójta oraz Andrzej Wójtowicz - radny i sołtys Abramowa.

- Wsiedliśmy razem do samochodu i pojechaliśmy do naszej remizy. To jakieś półtora kilometra od budynku Urzędu Gminy. Musimy w takiej sytuacji dojechać jak najszybciej, oczywiście bezpiecznie. Po wejściu do remizy to wygląda tak: na miejscu szybko zakładamy spodnie, kurtkę, buty, a ze sobą do samochodu ratowniczego bierzemy resztę: hełmy i rękawice. To już zakładamy w drodze, żeby było szybciej. Tylko w takim stroju możemy uczestniczyć w akcji. Samochód prowadzi kierowca z uprawnieniami. Od razu łączymy się z PSP, dostajemy od nich informację o zdarzeniu, meldujemy naszą obsadę. Włączamy sygnały i ruszamy na miejsce zdarzenia. Samochód zawsze jest przygotowany do akcji, zatankowany, a torba medyczna skompletowana - opowiada Łukasz Kuna.

Chwilę później przewodniczący Rady Gminy Marcin Mazur i wójt Michał Rola także ruszyli na miejsce zdarzenia, w celu wsparcia swoich kolegów. Z remizy samochodem ratowniczo-gaśniczym wyjechała piątka strażaków KSRG OSP Abramów.

Dwie osoby poszkodowane

Na miejscu okazało się, że na wysokości wyjazdu z parkingu sklepu Dino doszło do zderzenia pojazdu osobowego z dostawczym busem. W jego wyniku poszkodowane zostały dwie osoby z auta osobowego. Jako pierwsi na miejscu stawili się właśnie strażacy z jednostki z Abramowa.

- Do zadań strażaków należało m.in. zaopatrzenie tych osób, rozmowa z nimi, uspokojenie ich. Wkrótce na miejsce przyjechały zespoły ratownictwa medycznego, które przejęły osoby poszkodowane. Strażacy odłączyli akumulatory w obu pojazdach, zabezpieczyli miejsce zdarzenia, kierowali ruchem, uprzątnęli szkła i części plastikowe oraz płyny eksploatacyjne z jezdni - relacjonuje Michał Rola.

Szybko na miejsce zdarzenia przyjechali strażacy zawodowi z PSP Lubartów, którzy przejęli dowodzenie akcją. Zastępca wójta Łukasz Kuna został do końca akcji, która łącznie trwała nieco ponad dwie godziny. Po wstępnym opanowaniu sytuacji, po kilkudziesięciu minutach, wójt Michał Rola oraz przewodniczący Marcin Mazur i radny Andrzej Wójtowicz wrócili do urzędu i razem z resztą radnych dokończyli sesję Rady Gminy.

Silna reprezentacja w abramowskim samorządzie

Wójt, jego zastępca, przewodniczący Rady Gminy i jeszcze jeden radny - nie jest to cała reprezentacja strażaków-ochotników z KSRG OSP Abramów związana z tutejszym urzędem. Jeszcze dwóch pracowników technicznych Urzędu Gminy w Abramowie także przywdziewa mundury tej jednostki.

- Akurat tym razem wykonywali zadania w terenie, nie byli więc w stanie dojechać na czas, by wziąć udział w akcji - zaznacza Michał Rola.

Pierwsza taka akcja

Jak relacjonuje wójt, dotychczas wielokrotnie zdarzało się, że wezwanie do akcji przychodziło w czasie pracy urzędu.

- Po prostu trzeba wtedy przerwać obowiązki. Tym razem jednak, po raz pierwszy, zdarzyło się to w trakcie sesji Rady Gminy. I to na wizji, bo przecież sesje mamy transmitowane. Nie było żadnych wątpliwości, czy przerywać sesję, czy nie. Życie i zdrowie są ważniejsze - zastrzega Michał Rola.

Wezwanie przez telefon

O zdarzeniu strażaków-ochotników z KSRG OSP Abramów, poza sygnałem syreny, alarmuje aplikacja w telefonie. Wszyscy z jednostki dostają powiadomienie o alarmie i krótką informację o tym, czego dotyczy wezwanie i gdzie doszło do zdarzenia. Jednocześnie potwierdzają, czy są w stanie stawić się za chwilę w remizie i jechać na akcję.

- Takie informacje jak tę, o wypadku drogowym, traktujemy priorytetowo. Dlatego liczyła się każda minuta - podkreśla Łukasz Kuna.

Zastępca wójta po akcji wrócił jeszcze do pracy w urzędzie.

- Już było po sesji, więc wróciłem do swoich obowiązków. Czasem powrót do pracy i skupienie się może nie być łatwe, to zależy od akcji. Jeżeli wszystko poszło poprawnie, wtedy jest łatwiej. Jeśli nie, to może siedzieć w głowie jeszcze długo. Poza tym nigdy nie wiemy, na jak długo wyjeżdżamy. Nieraz akcje są wielogodzinne, jak choćby ostatnio, gdy około godz. 20 pojechaliśmy do przewróconej ciężarówki w gminie Michów, a wróciliśmy po godz. 2 w nocy - mówi Łukasz Kuna.

Strażacy ochotnicy pracujący w urzędzie w Abramowie nie mają potrącanego wynagrodzenia za opuszczanie obowiązków służbowych na czas akcji w ramach OSP.

- Różnie to w innych gminach wygląda. U nas wprowadziłem zarządzenie regulujące to jednoznacznie. Uważam to za uczciwe rozwiązanie - zastrzega wójt gminy.

„Po co ci to potrzebne?"

W KSRG OSP Abramów jest 26 uprawnionych do działań ratowniczych strażaków-ochotników, z czego dziesięć osób ma uprawnienia do kierowania pojazdem ratowniczo-gaśniczym.

- Ludzie mnie czasem pytają: „Po co ci to potrzebne? Co z tego masz?". Odpowiedź jest prosta: satysfakcję. Bo jak się w to wejdzie, to nie da się wyjść - wyjaśnia Michał Rola, który strażakiem-ochotnikiem jest już od dziesięciu lat, obecnie pełni funkcję naczelnika jednostki.

Strażacy-ochotnicy dostają ekwiwalent za udział w akcjach: 30 zł za godzinę. W OSP z Abramowa pieniądze te idą na konto jednostki. W skali roku wychodzi nawet koło 10 tys. zł, które są przeznaczane na doposażanie i utrzymanie jednostki.

- Czujemy potrzebę realizowania misji. Ale mamy nadzieję, że tych akcji będzie jak najmniej - dodaje Łukasz Kuna.

Jednostka z Abramowa jest w Krajowym Systemie Ratowniczo-Gaśniczym, co zobowiązuje ją do utrzymywania stałej, wysokiej gotowości operacyjnej oraz realizowania zadań ratowniczych na wezwanie PSP. Rocznie KSRG OSP Abramów wyjeżdża do około 40 akcji.

Dominik Smagała

REG

eprasa.pl 5fb3317a96

„Policjant uderzał zwierzę pałką (...) oraz podciął mu gardło”. Zarzuty dla byłego funkcjonariusza

MIEDZYRZEC: Prokuratura Rejonowa w Radzyniu Podlaskim postawiła zarzuty byłemu policjantowi 32-letniemu Rafałowi M. Jest podejrzany o przekroczenie uprawnień służbowych. A do tego o znęcanie się ze szczególnym okrucieństwem nad sarną poprzez jej niehumanitarne uśmiercenie.

Co ustalono?

Do zdarzenia doszło 1 maja w miejscowości Hałasy w gminie Międzyrzec Podlaski w powiecie bialskim. Z ustaleń śledztwa wynika, że st. post. Rafał M., pełniąc służbę jako funkcjonariusz Komisariatu Policji w Międzyrzecu Podlaskim, w trakcie interwencji przekroczył swoje uprawnienia i do tego nie dopełnił ciążących na nim obowiązków.

- Podejrzany uśmiercił samca sarny w sposób niehumanitarny, zadając zwierzęciu cierpienie fizyczne i psychiczne, drastycznie przekraczające wymagane minimum oraz w sposób całkowicie sprzeczny z przepisami ustawy o ochronie zwierząt. Z ustaleń wynika, że policjant uderzał zwierzę pałką służbową typu „tonfa” po ciele oraz podciął mu gardło nieustalonym narzędziem. Następnie pozostawił konające zwierzę bez definitywnego zakończenia jego cierpienia, w wyniku czego sarna zdechła - informuje prok. Marcin Kozak, rzecznik prasowy Prokuratury Okręgowej w Lublinie.

Prokurator przedstawił mu zarzut popełnienia przestępstwa przekroczenia uprawnień służbowych w zbiegu z niehumanitarnym uśmierceniem i znęcaniem się nad zwierzęciem. To stanowiło również działanie na szkodę interesu publicznego.

Przesłuchany w charakterze podejrzanego Rafał M. nie przyznał się do zarzucanego mu czynu. Skorzystał z prawa do odmowy składania wyjaśnień.

„Surowe konsekwencje dyscyplinarne”

- Niezależnie od toczącego się postępowania karnego, wobec funkcjonariusza wyciągnięto surowe konsekwencje dyscyplinarne: Rozkazem personalnym z dnia 8 czerwca 2026 roku Komendant Wojewódzki Policji w Lublinie zwolnił st. post. Rafała M. ze służby w Policji z dniem 30 czerwca 2026 roku – bez uprawnień emerytalnych i rentowych. W uzasadnieniu decyzji wskazano, że zachowanie policjanta pozostawało w rażącej sprzeczności z podstawowymi zadaniami Policji i interesem służby, prowadząc do całkowitej utraty nieposzlakowanej opinii, autorytetu oraz wiarygodności w odbiorze społecznym - przekazał - prok. Marcin Kozak.

Śledztwo w tej sprawie zostało formalnie przedłużone do 4 listopada. W tym terminie Prokuratura planuje wykonanie ostatnich czynności procesowych i zamknięcie postępowania przygotowawczego.

Podejrzanemu grozi kara do 3 lat pozbawienia wolności.

Joanna Niećko

Wybuch zrównał dom z ziemią.

Nie żyje 75-latek. Prokuratura: Jest wersja, że to ten mężczyzna dokonał wyzwolenia energii



fot. Policja Parczew

Wybuch zrównał dom z ziemią

Tragiczny wybuch w Miłkowie Kolonii w powiecie parczewskim doprowadził do całkowitego zniszczenia domu jednorodzinnego. W wyniku zdarzenia zginął 75-latek. Jest śledztwo w tej sprawie.

W czwartek, 8 października po godzinie 12 dyżurny parczewskiej komendy otrzymał informację o wybuchu w jednym z domów jednorodzinnych w Miłkowie Kolonii w gminie Siemień.

Na miejsce zostały skierowane służby ratownicze. Na miejscu funkcjonariusze stwierdzili, że dom jednorodzinny uległ całkowitemu zniszczeniu, zawalił się dach, a elementy konstrukcji były porozrzucane w promieniu kilkunastu metrów. Natychmiast przystąpiono do działań ratowniczo – gaśniczych. Do usuwania gruzu i przeszukiwania zawalonego budynku wykorzystano ciężki sprzęt.

- Policjanci zabezpieczyli teren, a wszystkie czynności wykonywane były pod nadzorem Prokuratora Rejonowego w Parczewie. Ponadto w działaniach uczestniczyli strażacy specjalistycznej grupy poszukiwawczo-ratowniczej, przedstawiciel nadzoru budowlanego, pracownicy pogotowia energetycznego, którzy na czas czynności odłączyli zasilanie do zawalonego budynku. Zadysponowano również zespół ratownictwa medycznego. Wstępne ustalenia policjantów wskazują, że przyczyną zdarzenia było najprawdopodobniej działanie gazu - relacjonuje młodszy aspirant Ewelina Semeniuk z parczewskiej policji.

W godzinach popołudniowych w gruzowisku ujawniono ciało 75-latka.

Do późnych godzin nocnych śledczy prowadzili czynności na miejscu zdarzenia. W piątek zostały zaplanowane działania z udziałem biegłego z zakresu pożarnictwa.

Prokuratura Rejonowa wszczęła śledztwo w tej sprawie. – Jest prowadzone w kierunku sprowadzenia zdarzenia, które zagraża życiu lub zdrowiu wielu osób albo mieniu w wielkich rozmiarach, którego następstwem jest śmierć człowieka – mówi prokurator rejonowy Adam Hunek.

- Najbardziej prawdopodobną wersją, która by tłumaczyła zawalenie tego budynku, jest wybuch butli z gazem, przy czym to jest wstępna wersja, ponieważ zasadniczych ustaleń dokonamy po uzyskaniu opinii biegłego. Właściciel tej posesji wraz z matką byli w tym czasie w Radzyniu Podlaskim na sprawie sądowej. Mąż kobiety, a ojciec właściciela posesji jest osobą, którą znaleźliśmy w gruzach. Jeżeli potwierdzi się wersja, że to ten mężczyzna dokonał wyzwolenia energii, to będziemy badali ewentualne motywy - powiedział w rozmowie z TVP Marcin Kozak, rzecznik prasowy Prokuratury Okręgowej w Lublinie.

Jolanta Antoniuk, kierownik GOPS w Siemieniu mówi, że w domu mieszkała jeszcze żona 75-latka oraz syn. - W tym momencie poszkodowani przebywają u swojej rodziny, jesteśmy z nimi w stałym kontakcie. Rodzina ma zapewnioną pomoc psychologiczną, wypłacimy też doraźną pomoc finansową w wysokości około 8 tys. zł - dodaje Antoniuk.

Grzegorz Rekiel

Dachowanie w gminie Kamionka. Sarna na drodze



fot. OSP KSRG Samoklęski

Do dachowania samochodu osobowego doszło 9 bm. około godz. 1 w nocy w Samoklęskach. Według mł. asp. Marcina Bajona z KPP Lubartów na drogę wybiegła sarna. Kierowca samochodu osobowego chcąc uniknąć zderzenia, zjechał na pobocze. Wpadł w poślizg i dachował. Kierowca i pasażer zostali przewiezieni do szpitala na badania, ale doznali tylko niewielkich potłuczeń. Jak informuje OSP KSRG Samoklęski, w akcji na miejscu zdarzenia uczestniczyły zastępy PSP Lubartów, OSP KSRG Samoklęski, OSP KSRG Kamionka. Były dwa Zespoły Ratownictwa Medycznego i policja.

REG

R E K L A M A



eprasa.pl 5fb3317a96

Szkoły pod kontrolą policji.

Niepokojące wpisy i zatrzymania nastolatków

Niepokojące doniesienia dotyczące bezpieczeństwa w szkołach wywołały falę obaw wśród rodziców, uczniów i nauczycieli.

W piątek, 9 października, w mediach społecznościowych i prywatnych grupach komunikatorów zaczęły krążyć niepokojące informacje dotyczące rzekomego zagrożenia w polskich szkołach. Według rozpowszechnianych doniesień tego dnia miało dojść do niebezpiecznych zdarzeń w ramach internetowego wyzwania określanego mianem „krwawego piątku". Informacje te wywołały niepokój wśród uczniów, rodziców oraz pracowników placówek oświatowych.

Policjanci rozpoczęli działania mające na celu ustalenie ich źródła oraz ocenę wiarygodności. W oficjalnym komunikacie policja przekazała, że dotychczas nie uzyskano informacji wskazujących na to, aby zapowiadane wydarzenie rzeczywiście miało mieć miejsce.

Policjanci monitorowali internet w poszukiwaniu sygnałów mogących wskazywać na rzeczywiste zagrożenie.

Policjanci z województwa lubelskiego zatrzymali kilku nastolatków podejrzewanych o publikowanie w internecie gróźb i treści mogących zagrażać bezpieczeństwu uczniów oraz pracowników szkół. Do interwencji doszło m.in. w Chełmie, Tomaszowie Lubelskim i Lublinie.

Taja sytuacja miała miejsce również w Puławach. Po otrzymaniu zgłoszenia policjanci natychmiast rozpoczęli czynności. Jednego z 14-latków zatrzymano na terenie szkoły, drugiego w miejscu zamieszkania.

- W obecności rodziców są przesłuchiwani jako nieletni sprawcy czynu karalnego dotyczącego fałszywego zawiadomienia o zagrożeniu. Z ich relacji wynika, że swoimi wpisami chcieli zrobić żart. O ich dalszym losie zdecyduje Sąd Rejonowy w Puławach, gdzie do III Wydziału Rodzinnego i Nieletnich policjanci przekażą materiały sprawy - informuje nadkom. Ewa Rejn-Kozak, rzecznik prasowy Komendy Powiatowej Policji w Puławach.



Zatrzymano 18-latka, który zamieścił w mediach społecznościowych wpis nawołujący do ataku z użyciem maczet

Policja przypomina, że groźby dotyczące bezpieczeństwa uczniów i pracowników szkół nie są niewinnym żartem. Każda informacja o możliwym zagrożeniu jest weryfikowana przez funkcjonariuszy, a publikowanie podobnych treści w internecie lub przesyłanie ich za pośrednictwem komunikatorów może prowadzić do poważnych konsekwencji.

- Apelujemy do rodziców i opiekunów: rozmawiajcie z dziećmi o odpowiedzialnym korzystaniu z Internetu oraz o konsekwencjach publikowania gróźb. Każda informacja o możliwym zagrożeniu bezpieczeństwa jest traktowana poważnie - dodaje rzeczniczka puławskich policjantów.

W Chełmie zatrzymano 15-latka, który publikował w internecie nagrania i zdjęcia mogące wzbudzać obawy o bezpieczeństwo osób przebywających w szkole. Nastolatek zamieszczał materiały zarówno z domu, jak i z terenu placówki. Podczas przeszukania jego plecaka oraz miejsca zamieszkania policjanci nie znaleźli niebezpiecznych przedmiotów. Chłopak tłumaczył swoje zachowanie chęcią zrobienia żartu.

Do kolejnej interwencji doszło w Tomaszowie Lubelskim. Tam policjanci zatrzymali 13-letniego ucznia szkoły podstawowej, który za pośrednictwem klasowego komunikatora zagroził, że przyjdzie do szkoły i zaatakuje uczniów nożem. Nastolatek został zatrzymany w domu, a następnie, w obecności rodzica, doprowadzony do komendy. Zgromadzona dokumentacja ma zostać przekazana do Sądu Rodzinnego i Nieletnich.

Również w Lublinie funkcjonariusze podjęli działania wobec nastolatków publikujących niebezpieczne treści. Zatrzymano 18-latka, który zamieścił w mediach społecznościowych wpis nawołujący do ataku z użyciem maczet. Policjanci zabezpieczyli jego telefon oraz laptop.

Kolejna interwencja dotyczyła 16-latki, która w nagraniu opublikowanym w internecie, mając na głowie kominiarkę i wymachując nożem, groziła uczniom jednej ze szkół. Dziewczyna została zatrzymana w miejscu zamieszkania. Funkcjonariusze zabezpieczyli kominiarkę oraz nóż.

Marta Pietroń, Magdalena Kołcon

Stonoga kontra burmistrz Kazimierza. Kto komu dał zimny prysznic?

Mocne oskarżenia, riposta burmistrza i stanowisko Miejskiego Zakładu Komunalnego. Zbigniew Stonoga zarzucił władzom Kazimierza Dolnego „nieludzkie traktowanie" 68-letniej mieszkanki, która – według jego relacji – od lat nie ma w domu wody.

Samorząd odpowiada: warunki przyłączenia zostały wydane już w 2021 roku, ale problemem są współwłasność nieruchomości i brak zgód. Do tego pozostaje jeszcze sporna kwota 4 tys. zł rocznie. Stonoga zapowiada publikację nagrania.

Sprawa zaczęła się we wtorek, 6 października od mocnego wpisu Zbigniewa Stonogi, który na swoim profilu facebookowym, poinformował, że interweniuje w imieniu 68-letniej, schorowanej mieszkanki Kazimierza Dolnego. Według przedstawionej przez niego relacji kobieta od około 10 lat miała nie mieć w domu wody, a samorząd nie miał doprowadzić jej do nieruchomości.

Stonoga zwrócił się bezpośrednio do burmistrza Artura Pomianowskiego.

– Chcę Panu zrobić reklamę, iż oto jest Pan tak wspaniałomyślny i przewiduje cudowne rozwiązanie poprzez wynajęcie Pani Elżbiecie kilku metrów kwadratowych ziemi, aby sobie sama wodę doprowadziła, lecz za tę przysługę trzeba zapłacić waszej podłej gminie 4000 zł/rok. Gratuluję! – napisał.

Dodał również, że ma nadzieję, iż przygotowywany przez niego „prysznic" skutecznie pokaże, jak samorząd traktuje starszych mieszkańców.

Burmistrz: „Fakty są bowiem inne"

Na odpowiedź Artura Pomianowskiego nie trzeba było długo czekać. Burmistrz zakwestionował zarówno informację o braku wody, jak i sposób przedstawienia całej sprawy.

– Panie Zbigniewie, zanim publicznie oskarży Pan samorząd oraz Burmistrza o „nieludzkie traktowanie starszych ludzi" warto poznać całość sprawy, a nie opierać się wyłącznie na jednostronnej relacji. Fakty są bowiem inne niż obraz przedstawiony przez Pana w poście – odpowiedział.

Jak wyjaśnił, kobieta 26 lutego 2021 roku otrzymała warunki przyłączenia do sieci wodociągowej i kanalizacyjnej. Problem pojawił się jednak na etapie realizacji przyłącza. Kobieta miała nie poinformować wówczas, że jest jedynie współwłaścicielką nieruchomości – i to w niewielkim udziale – ani że nie ma zgody pozostałych współwłaścicieli na wykonanie prac.

Według burmistrza od tego czasu nie podjęła ona żadnej inicjatywy w zakresie realizacji przyłącza. Co istotne, nieruchomość, w której mieszkała i której dotyczył wniosek, miała być zaopatrywana w wodę ze studni.

– Twierdzenia o tym, że Pani od 10 lat nie ma w domu wody, są całkowicie nieprawdziwe – napisał Pomianowski.

Burmistrz odniósł się również do kwestii 4 tys. zł.

– Równie nieprawdziwe jest twierdzenie, aby ktoś proponował ww. Pani „wynajęcia kilku metrów kwadratowych ziemi" za cenę 4 tys. zł, aby doprowadziła sobie wodę – stwierdził.

Jak wyjaśnił, bez zgody wszystkich współwłaścicieli nieruchomości ani urząd, ani przedsiębiorstwo wodociągowo-kanalizacyjne nie może wykonać prac, ponieważ oznaczałoby to naruszenie praw pozostałych współwłaścicieli.

– Łatwo zbudować emocjonalną historię o bezdusznym Urzędzie i krzywdzie starszej osoby. Trudniej sprawdzić dokumenty, ustalić chronologię zdarzeń, obowiązki każdej ze stron oraz wywiązywanie się z tych obowiązków – ocenił burmistrz.

Stonoga zapowiada nagranie

Zbigniew Stonoga nie wycofał się ze swoich zarzutów. W odpowiedzi na komentarz burmistrza zapowiedział, że sam zajmie się sprawą.

– Panie Burmistrzu Arturze Pomianowski, a ja Panu gwarantuję, że osobiście Pan podłączy wodę tej Pani w ciągu 30 dni – napisał.

Zapowiedział również publikację nagrania rozmowy dotyczącej kwoty 4 tys. zł.

– Co do 4 tysięcy to jeszcze dziś opublikuję nagranie rozmowy z Pańskim udziałem – zapowiedział.

MZK: „Wspólnie z burmistrzem szukaliśmy rozwiązań"

W środę, 7 października do sprawy odniosła się także spółka Miejski Zakład Komunalny w Kazimierzu Dolnym. Jej stanowisko jest w dużej mierze zgodne z wyjaśnieniami burmistrza, ale MZK podkreśla też, że podejmowano próby znalezienia rozwiązania.

– W związku z postem opublikowanym przez Pana Zbigniewa Stonogę, dotyczącym sytuacji jednej z mieszkanek naszej gminy, czujemy się zobowiązani przedstawić fakty, które nie znalazły się w opublikowanym materiale – czytamy w informacji spółki.

MZK podkreśla, że wspólnie z burmistrzem poszukiwano możliwości rozwiązania problemu.

– Chcąc pomóc mieszkance naszej gminy, wspólnie z Burmistrzem szukaliśmy rozwiązań, które umożliwiłyby jej podłączenie nieruchomości do miejskiej sieci wodociągowej – informuje spółka.

Problemem okazał się jednak stan prawny nieruchomości.

– Sytuacja jest jednak skomplikowana z uwagi na stan prawny nieruchomości. Wykonanie przyłącza przez działki sąsiednie nie jest możliwe bez uregulowania kwestii własnościowych i uzyskania wymaganych zgód – wyjaśnia MZK.

Spółka przypomina, że kobieta otrzymała warunki przyłączenia do sieci wodociągowej i kanalizacyjnej już w lutym 2021 roku. Na tym etapie – jak zaznacza MZK – nie poinformowała jednak, że jest jedynie współwłaścicielką nieruchomości i nie posiada zgód pozostałych współwłaścicieli - dodaje.

MZK podkreśla, że przez cały ten czas trwały próby znalezienia wyjścia z tej sytuacji.

– Mimo tych przeszkód naprawdę staraliśmy się znaleźć wyjście z problemu – zaznacza spółka.

Jednocześnie MZK stanowczo zaprzecza informacji, jakoby kobiecie proponowano wynajęcie kilku metrów kwadratowych gruntu za 4 tys. zł rocznie, aby mogła doprowadzić wodę.

Spółka wskazuje także, że bez zgody wszystkich współwłaścicieli nieruchomości wykonanie prac nie jest możliwe.

– Bez zgody wszystkich współwłaścicieli nieruchomości na przeprowadzenie niezbędnych prac ani Urząd, ani przedsiębiorstwo wodociągowo-kanalizacyjne nie może ich wykonać, ponieważ oznaczałoby to naruszenie praw pozostałych współwłaścicieli – czytamy.

„Można nas krytykować"

MZK nie ukrywa, że krytyka urzędu jest dopuszczalna, ale sprzeciwia się przedstawianiu całej sprawy jako przykładu obojętności samorządu wobec starszej osoby.

– Można nas krytykować. Można zadawać pytania. Można oczekiwać od urzędu wyjaśnień – podkreślają przedstawiciele spółki.

I dodają:

– Przedstawianie ludzi, którzy starają się pomóc i szukają rozwiązania, jako bezdusznych i obojętnych jest po prostu krzywdzące i niezgodne z rzeczywistością.

Spółka zwraca uwagę, że w medialnym przekazie zabrakło istotnych informacji dotyczących historii sprawy, przede wszystkim kwestii współwłasności nieruchomości i wymaganych zgód.

Agnieszka Gołębiowska

REG

eprasa.pl 5fb3317a96

Nie zatrzymali się na jednym szczycie.

28 razy stanęli na najwyższych szczytach Polski

Zaczęło się od pomysłu na wspólną górską przygodę. Skończyło na Koronie Gór Polski. Przez dwa lata mundurowi z Opola Lubelskiego – policjanci i funkcjonariusze Służby Więziennej – sześć razy ruszali na szlaki, by krok po kroku zdobyć wszystkie 28 szczytów.



Góroholicy - Korona Gór Polski stała się dla nich czymś więcej niż sportowym wyzwaniem. Była dwuletnią przygodą, sprawdzianem wytrzymałości i współpracy, a także okazją do budowania relacji poza codzienną służbą

Na co dzień spotykają się podczas służby w Opolu Lubelskim. Tym razem połączyło ich coś zupełnie innego - miłość do gór, sportowe wyzwanie i ambitny cel, który realizowali przez dwa lata. Funkcjonariusze Policji i Służby Więziennej wspólnie zdobyli wszystkie 28 szczytów Korony Gór Polski.

Pomysł początkowo był po prostu górską przygodą. Z czasem przerodził się w konkretny plan, który wymagał dobrej kondycji, przygotowania i przede wszystkim konsekwencji. Żeby skompletować Koronę Gór Polski, grupa musiała przemierzyć dziesiątki kilometrów górskich szlaków, mierzyć się ze zmienną pogodą i różnym stopniem trudności tras.

W ciągu dwóch lat mundurowi z Opola Lubelskiego zorganizowali sześć wspólnych wypraw. Podczas każdej z nich zdobywali kolejne szczyty, przybliżając się do finału całego przedsięwzięcia.

Nie tylko kondycja

Korona Gór Polski to 28 najwyższych szczytów poszczególnych pasm górskich w Polsce. Na liście znalazły się m.in. Rysy, Śnieżka, Babia Góra, Tarnica czy Śnieżnik. Każdy z tych szczytów oznaczał kolejną trasę, godziny marszu i nowe wyzwania.

W górach nie zawsze wszystko idzie zgodnie z planem. Podejścia potrafią dać się we znaki, pogoda może zmienić się w ciągu kilkunastu minut, a zmęczenie z każdym kilometrem robi swoje. Dlatego podczas wypraw liczyła się nie tylko indywidualna forma, ale również współpraca całej grupy.

– W górach, podobnie jak w służbie, bardzo ważna jest współpraca i odpowiedzialność za drugiego człowieka – podkreślają uczestnicy wypraw.

To właśnie wspólne pokonywanie tras było jednym z najważniejszych elementów całego przedsięwzięcia. Uczestnicy musieli dostosowywać tempo do możliwości grupy, wzajemnie się motywować i pomagać sobie na trudniejszych odcinkach.

Policjanci i więziennicy razem na szlaku

W przedsięwzięciu spotkali się funkcjonariusze dwóch formacji – Policji i Służby Więziennej. Na co dzień wykonują inne zadania i mają różne obowiązki służbowe. W górach tworzyli jednak jeden zespół.

Wspólne wyprawy były więc nie tylko sportowym wyzwaniem. Stały się również okazją do lepszego poznania się, integracji i spędzenia czasu poza służbą. Kolejne zdobywane szczyty były wspólnym sukcesem całej grupy, a nie indywidualnymi osiągnięciami.

Każda wyprawa zostawiła po sobie nie tylko kolejną pozycję na liście Korony Gór Polski, ale również wspomnienia i zdjęcia dokumentujące kolejne etapy tej dwuletniej przygody.

Ostatni szczyt i kompletna Korona

Po dwóch latach przyszedł wreszcie moment, na który grupa czekała od początku. Ostatni zdobyty szczyt oznaczał jedno – wszystkie 28 wierzchołków Korony Gór Polski zostało skompletowanych.

Za mundurowymi z Opola Lubelskiego zostało sześć wypraw, setki kilometrów na szlakach i wiele godzin marszu. Przede wszystkim jednak udało się zrealizować cel, który od początku miał być wspólnym przedsięwzięciem.

Korona Gór Polski stała się dla nich czymś więcej niż sportowym wyzwaniem. Była dwuletnią przygodą, sprawdzianem wytrzymałości i współpracy, a także okazją do budowania relacji poza codzienną służbą.

- Ostatnim szczytem, który zdobyliśmy, był najwyższy szczyt Polski - Rysy - mówią Góroholicy.

A zdobycie wszystkich 28 szczytów wcale nie musi oznaczać końca górskiej przygody. Być może właśnie teraz zaczyna się planowanie kolejnych tras.

Agnieszka Gołębiowska

» DODATEK TELEWIZYJNY

PIĄTEK 16 Października

TVP 1

7.00 Msza św. na Jasnej Górze **7.30** Agape blisko Ciebie **8.00** Serwis Info **8.25** Okrasa łamie przepisy (429) **9.05** Ranczo (32): Wielkie odkrycie **10.05** Komisarz Alex (30): Anioł Stróż na czterech łapach **11.00** Ojciec Mateusz (291): Królik **12.00** Serwis Info **12.10** Agrobiznes **12.40** Magazyn rolniczy **12.55** Maluchy z drugiej strony świata (2): Wyspy – serial dok. **14.00** Splątane losy (68)

15.00 Serwis Info – magazyn
15.10 Reporterzy – magazyn
15.35 Gra słów. Krzyżówka
16.00 Totus Tuus. Koncert galowy na Uniwersytecie Papieskim w Krakowie
17.00 Teleexpress
17.25 Jaka to melodia?
18.05 Klan (4756)
18.40 Akacjowa 38 (979)
19.30 19.30
19.55 Pytanie dnia
20.30 Konflikt (4): Zdrada
Fińskie siły specjalne biorą do niewoli ważnego dowódcę przeciwnika, ale akcja wymyka się spod kontroli. Premier Kaj prowadzi rozmowy z wpływowymi pośrednikami.
21.30 Dzisiaj śpisz ze mną
★★ – dram. obycz. Polska 2023
Reż. Robert Wichrowski, wyk. Roma Gąsiorowska, Wojciech Zieliński
23.10 Śmiertelna dawka
★★★ – film sensac. Francja 2022
Reż. Olivier Marchal, wyk. Sofia Essaïdi
1.15 Rozdroże Cafe – dramat
★★★★ kryminalny Polska 2005
3.15 Śmierć Zygielbojma
★★★ – film biograf. Polska 2021

TVP 2

5.30 M jak miłość (1861) **6.20** Anna Dymna – spotkajmy się (451) **6.55** Barwy szczęścia (3420) **7.30** Pytanie na śniadanie – program informacyjno-publicyst. **11.45** Operacja zdrowie (89)**12.25** Koło fortuny – teleturniej **13.15** Panna młoda (224) – serial obyczaj. Turcja 2024 **14.05** Va banque – teleturniej **14.35** Na sygnale (938): Okno przeżycia – serial obyczajowy Polska 2026

15.05 La Promesa – pałac tajemnic (500)
– telenowela Hiszp. 2023
16.00 Koło fortuny – teleturniej
16.35 Familiada – teleturniej, prowadz. Karol Strasburger
17.20 Panna młoda (225)
– serial obycz. Turcja 2024
18.15 Va banque – teleturniej
18.50 Jeden z dziesięciu
19.25 Barwy szczęścia (3420-odc. powtórkowy**, 3421)**
– serial Polska 2026
20.40 Kocham Cię, Polsko!
– quiz wiedzy o Polsce
22.15 Gabi Drzewiecka zaprasza – talk show
23.15 To jest grane – program muz. Marka Sierockiego
23.50 Porzucony według Harlana Cobena (3-opis**, 4)**
– serial obycz. W. Bryt. 2016
Po szokującym odkryciu Danny i Ally zastanawiają się, jakim człowiekiem mógł stać się Jesse. Mark w końcu zdaje sobie sprawę, że najbliżsi przyjaciele go okłamują.
1.45 Słońce też jest gwiazdą
★★★ – dram. miłosny USA 2019
3.30 Akacjowa 38
4.40 Barwy szczęścia (3417)

Polsat

5.25 Telezakupy TV Okazje **6.00** Nowy dzień – magazyn informacyjny **8.00** Halo tu Polsat – program informacyjno-publicystyczny **11.40** Na ratunek 112 (936): Różyczka – serial fabularno-dokumentalny Polska 2024 **12.20** Gliniarze Śląsk (32) – serial kryminalny Polska 2026 **13.20** Gliniarze (1008, 1009): Łaskawca / Nieuchwytny – serial fabularno-dokumentalny Polska 2024

15.30 Wydarzenia
15.50 Pogoda
15.55 Gliniarze (1248)
– serial fabularno-dokumentalny Polska 2026
16.55 Gliniarze Śląsk (33)
– serial krym. Polska 2026
Po nocnej strzelaninie w domu na obrzeżach Mikołowa policja znajduje ciała małżeństwa. Podejrzanym jest 68-letni Edward, który zniknął z dwiema sztukami broni.
18.00 Pierwsza miłość (4266)
– serial Polska 2026
18.50 Wydarzenia
19.15 Gość „Wydarzeń”
19.55 Twoja twarz brzmi znajomo – prog. rozrywk.
22.05 Jurassic World – film
★★★★ przygodowy USA 2015
Reż. Colin Trevorrow, wyk. Chris Pratt, Bryce Dallas Howard, Nick Robinson
0.50 Spider-Man Uniwersum
– film animow. USA 2018
Reż. Bob Persichetti, Peter Ramsey, Rodney Rothman
3.20 Nasz nowy dom (331)
– reality show Polska 2024
4.25 Kabaretowa Ekstraklasa
4.40 Disco gramy!

TVN

5.15 Nic straconego – magazyn **5.40** Uwaga! (8109) **5.55** Ukryta prawda (1507) **6.50** Kuchenne rewolucje: Włocławek – Karczma Kujawska **7.45** Dzień Dobry TVN – program informacyjno-publicystyczny **11.25** Kuchenne rewolucje: Zajazd „Dwa Koguty”, Przędzel / Czeladź – Dobre Jadło **13.40** Ukryta prawda (1664, 1665) – serial fabularno-dokumentalny Polska 2024

15.45 Młode gliny (60)
– serial krym. Polska 2026
16.50 Szpital św. Anny (164)
– serial obycz. Polska 2026
17.55 Detektywi (365)
19.00 Fakty
19.50 Uwaga! – magazyn
20.00 Listy do M. Pożegnania
★★★ **i powroty** – komediodramat Polska 2024
Reż. Łukasz Jaworski, wyk. Piotr Adamczyk, Maciej Stuhr, Roma Gąsiorowska
22.35 Kiler – komedia
★★★★ sensacyjna Polska 1997
Reż. Juliusz Machulski, wyk. Cezary Pazura, Janusz Rewiński, Jerzy Stuhr
Życie Jurka zmienia się, gdy zostaje posądzony, że jest zabójcą o pseudonimie Kiler. Zostaje aresztowany, a następnie odbity z więzienia przez gangsterów.
0.45 Kuba Wojewódzki
1.55 Uwaga! – magazyn
2.10 CSI: Kryminalne zagadki Las Vegas (12): Pocałunek śmierci – serial kryminalny USA/Kanada 2011
3.10 Młode gliny (37)
4.15 Nauka jazdy

TVN 7

6.50 Szkoła (525, 526) **8.45** Ukryta prawda (1408, 1585, 1586) **11.50** W-11 Wydział Śledczy (751-753) **13.55** Detektywi (149) **15.00** Szpital św. Anny (154) **16.00** Szpital (898) **17.00** Sędzia Anna Maria Wesołowska (578) **18.00** Rozwód. Walka o wszystko (29) **19.00** Ukryta prawda (1783) **20.00** ★★★ Słaba płeć? – komedia Polska 2015, reż. Krzysztof Lang, wyk. Olga Bołądź **22.10** ★★★★ Śubuk – dramat Polska 2022, reż. Jacek Lusiński, wyk. Małgorzata Gorol **0.35** ★★★ Oszukać przeznaczenie II – horror USA/Kan. 2003 **2.40** Hotel Paradise (30)

TVP Kultura

10.30 ★★★★ Paryżanka – melodr. USA 1923 **12.10** Kim Novak – buntowniczka z Hollywood – film dok. Fr. 2022 **13.30** Magda Umer i mężczyźni jej życia (2) **14.50** ★★★ Księżna łowicka – dramat Polska 1932 **16.35** Blisko, coraz bliżej (2) **18.00** Tygodnik kulturalny **18.50** Pamiętniki Sherlocka Holmesa (1) **20.05** ★★★★ 2001: Odyseja kosmiczna – film sf W. Bryt./USA 1968 **22.45** 17. Międzynarodowy Konkurs Skrzypcowy im. Henryka Wieniawskiego: Etap II – podsumowanie **23.55** Pitbull (6)

TVP Sport

9.30 Piłka nożna: Liga Narodów UEFA: Szwecja – Polska; Bośnia i Hercegowina – Polska **13.50** Polska Liga Żeglarska: Ekstraklasa R4 w Szczecinie **14.15** Studio **14.30 (L)** Skoki narciarskie: Letnie Mistrzostwa Polski w Zakopanem: Konkursy ind. na Średniej Krokwi HS 105 **17.05 (L)** Boks: Pomorzanin Boxing Team Toruń – RKB Wisłok 1995 Rzeszów **20.00 (L)** Piłka nożna: Betclic 1. Liga **23.00** Sportowy wieczór **23.30** Skoki narciarskie: Letnie Mistrzostwa Polski w Zakopanem: Konkursy ind. na Średniej Krokwi HS 105

TV 4

6.00 Strażnik Teksasu (24, 25) **7.55** Bogaty dom – biedny dom (105) **8.55** Policjantki i policjanci (684-686) **11.55** Na ratunek 112 (1022, 1023): Macocha / Naczyniomięsak serca **12.55** Trudne sprawy (808-810, 1386) **16.55** Łowcy skarbów. Kto da więcej (462) **18.00** Policjantki i policjanci (1469, 1470) **20.05** A na obiad... (6) **20.15** ★★★ Góra Dantego – film kat. USA 1997, reż. Roger Donaldson, wyk. Pierce Brosnan, Linda Hamilton, Charles Hallahan **22.35** Gwiazdy kabaretu (188, 187) **0.45** Opowiem ci o zbrodni (6, 7, 1, 2) **2.45** Śmierć na 1000 sposobów (10)

TV Trwam

12.00 Odpust ku czci św. Jana Pawła II **14.00** Muzyczne chwile **14.15** Głos serca (117) **15.00** Modlitwa w Godzinie Miłosierdzia **15.20** Mocni w wierze **16.10** Natura obiektywnie **16.30** Warkocz królewny Wisły **16.40** Post Scriptum **17.10** Woda i las. Źródło życia na Ziemi **17.30** Łączy nas historia **18.15** Westerplatte młodych **19.00** Warto zauważyć... w mijającym tygodniu **19.30** Historie Starego Testamentu **19.45** Modlitwa z telefonicznym udziałem dzieci **20.00** Informacje **20.20** Różaniec

TV Puls

6.00 Policjanci z Miami (9, 10) **8.00** Kobra – oddział specjalny (8, 9) **10.00** Zaklinaczka duchów (53) **11.00** Kotka (53) **12.00** Nie igraj z aniołem (184) **13.00** Wspaniałe stulecie (26) **14.00** Rodzinny interes (19) **15.00** Lombard. Życie pod zastaw (788, 789) **17.00** Rodzinny interes (20) **18.00** Lombard. Życie pod zastaw (1043, 1044) **20.00** ★★★ Komornik – film sens. W. Bryt./USA 2018 **22.00** ★★★ Komornik 2 – film akcji USA 2020 **23.55** ★★ Wolni strzelcy – dramat USA 2012 **2.00** Menu na miarę (10)

★★★★★ koniecznie ★★★★ zdecydowanie tak ★★★ możesz ★★ nie musisz ★ zdecydowanie nie **(L)** na żywo

DVB T stacje dostępne w naziemnej telewizji cyfrowej

REG

eprasa.pl 5fb3317a96

SOBOTA 17 Października

TVP 1

7.00 Msza św. na Jasnej Górze **7.40** Rok w ogrodzie **8.05** Rok w ogrodzie extra (460) **8.20** Pełnosprawni (674) **8.50** Ranczo (33): Sprawca **9.50** Felicita (14-16) **11.25** Ojciec Mateusz (292): Ciemny van **12.15** Dobre strony **12.40** ★★★ Sam Whiskey – western USA 1969, reż. Arnold Laven, wyk. Burt Reynolds **14.25** Okrasa łamie przepisy (430): Komponowanie potraw

15.00 Rolnik szuka żony (6) – reality show Polska 2026
16.00 Zaraz wracam (158, 159) – serial obycz. Polska2026
17.00 Teleexpress
17.30 Ojciec Mateusz (456) – serial krym. Polska 2026
18.40 Jaka to melodia?
19.30 19.30
19.55 Pytanie dnia
20.25 Komisarz Alex (327) – serial krym. Polska 2026
21.25 Sędzia – dramat ★★★★ kryminalny USA 2014 Reż. David Dobkin, wyk. Robert Downey Jr., Robert Duvall, Vera Farmiga
23.55 Oddział Delta – film akcji ★★★ USA/Izrael 1986 Reż. Menahem Golan, wyk. Chuck Norris, Lee Marvin, Martin Balsam
Pięć lat po tym, gdy oddział Delta uwolnił zakładników w Teheranie, palestyńscy terroryści porywają samolot pasażerski lecący z Aten do Nowego Jorku. Na pokładzie jest 144 Amerykanów.
2.05 Dzisiaj śpisz ze mną ★★ – dram. obycz. Polska 2023
3.45 Jaka to melodia?

TVP 2

5.10 Barwy szczęścia (3418, 3419) **6.25** M jak miłość (1947) **7.30** Pytanie na śniadanie – program informacyjno-publicystyczny **11.25** Super Gary. Gotuj z Bosacką! (10) **12.05** W poszukiwaniu dobrego filmu (53) **12.40** Informacje kulturalne – magazyn **13.05** Panna młoda (225) – serial obyczajowy Turcja 2024 **14.00** Familiada – teleturniej **14.35** Koło fortuny – teleturniej

15.15 Szansa na sukces. Opole 2027: Przeboje polskiego big-beatu – show
16.20 Na dobre i na złe (1001) – serial obycz. Polska 2026
17.15 Panna młoda (226) – serial obycz. Turcja 2024
18.15 Omnibus – szybcy i mądrzy – teleturniej
19.10 Słowo na niedzielę
19.25 Rodzinka.pl (322, 323)
20.30 The Voice of Poland: Bitwa – prog. rozrywkowy
23.00 Program rozrywkowy
23.30 Postaw na milion
0.30 Cwaniaki z Hollywood ★★★ – kom. USA/W. Bryt. 2020 Reż. George Gallo, wyk. Robert De Niro, Tommy Lee Jones, Morgan Freeman
Producent filmowy postanawia wyłudzić pieniądze z odszkodowania. Zatrudnia gwiazdora i ubezpiecza go na ogromną sumę. Na planie ma wydarzyć się wypadek.
2.20 Dziewczyna w sieci pająka ★★★ – dramat krymin. Niemcy/Szwecja/USA/W. Bryt. 2018
4.15 Rodzinka.pl
4.50 Misja Orthodoxia

Polsat

5.25 Telezakupy TV Okazje – program reklamowy **6.00** Nowy dzień – magazyn informacyjny **8.00** Halo tu Polsat – program informacyjno-publicystyczny **11.35** SuperMarket Chef (3): Dania jednogarnkowe / nie marnuję **12.10** Nasz nowy dom (378) **14.40** ★★★★ Jak rozpętałem II wojnę światową – komedia Polska 1970, reż. Tadeusz Chmielewski, wyk. Marian Kociniak, Wirgiliusz Gryń

16.30 Awantura o kasę – teleturniej
17.40 Hitster. Muzyczna gra przebojów (5) – program muzyczny Polska 2026
18.50 Wydarzenia
19.15 Prezydenci i premierzy – program publicystyczny
19.55 Kabaret na żywo. Młodzi i moralni. Nad mętną rzeką – prog. rozrywkowy
22.00 Gladiator – dramat hist. ★★★★ USA/W. Bryt./Maroko/Malta 2000 Reż. Ridley Scott, wyk. Russell Crowe, Joaquin Phoenix, Connie Nielsen
Cesarz Marek Aureliusz chce uczynić generała Maksimusa swoim następcą. Nie podoba się to jednak prawowitemu dziedzicowi Kommodusowi, który postanawia pozbyć się rywala. Początkowo Maksimus trafia do niewoli.
1.15 Szybcy i wściekli 8 ★★★ – film sensacyjny Chiny/USA/Japonia 2017 Reż. F. Gary Gray, wyk. Vin Diesel, Jason Statham, Michelle Rodriguez
4.15 Kabaretowa Ekstraklasa
4.40 Disco gramy!

TVN

5.40 Uwaga! (8110) – magazyn interwencyjny **5.55** Ukryta prawda (1508) – serial fabularno-dokumentalny Polska 2023 **6.50** Kobieta na krańcu świata (7) – prowadzenie Martyna Wojciechowska **7.45** Dzień Dobry TVN – program informacyjno-publicystyczny **11.25** Bez kompleksów (3) **12.30** Na Wspólnej (4292-4295) – serial Polska 2026 **14.00** MasterChef (6) – show Polska 2026

15.40 Poskromienie złośnicy II ★★ – kom. rom. Polska 2023 Reż. Filip Zylber, wyk. Magdalena Lamparska, Mikołaj Roznerski, Agata Turkot, Tomasz Sapryk
17.55 Taskmaster (7)
19.00 Fakty
19.45 Azja Express (7)
21.30 Jestem taka piękna! ★★★ – komedia romantyczna USA/Chiny 2018 Reż. Abby Kohn, Marc Silverstein, wyk. Amy Schumer, Michelle Williams, Emily Ratajkowski
Walcząca z niskim poczuciem własnej wartości Renee spada z roweru, rani się w głowę i traci przytomność. Gdy się budzi, wierzy, że jest najpiękniejszą kobietą na świecie.
23.45 Oszukać przeznaczenie III ★★★ – horror USA/Niemcy 2006 Reż. James Wong, wyk. Mary Elizabeth Winstead, Ryan Merriman, Amanda Crew
1.40 Uwaga! – magazyn
2.00 CSI: Kryminalne zagadki Las Vegas (13)
3.05 Młode gliny (38)

TVN 7

6.20 Bugs Bunny Builders (6) **6.35** ★★★ Złoty kompas – film przygod. W. Bryt./USA 2007 **8.55** The Floor. VIP Challenge (1, 2) **10.15** Ukryta prawda (1577) **11.20** Mówię Wam (9) **12.40** Ukryta prawda (1578, 1676) **14.15** Szpital św. Anny (78, 79) **16.15** Detektywi (145) **17.15** ★★★★ Shazam! – film przygodowy USA/Kanada 2019 **20.00** ★★★ Transformers: Ciemna strona Księżyca – film sf USA 2011, reż. Michael Bay, wyk. Shia LaBeouf **23.20** ★★★ Ruchomy chaos – film przygod. USA/Kanada 2021 **1.35** Zbliżenie. Mówię Wam podcast (4)

TV 4

5.30 Telezakupy TV Okazje **6.00** Łowcy skarbów. Kto da więcej (221) **7.00** Galileo (1163, 1164) **9.05** #JesteśmyDlaDzieci (349) **9.30** A na obiad... (6) **9.35** Galileo (1165, 1216, 1217) **12.40** Mini Galileo (35) **12.55** ★★★ Miłość na talerzu – romans Australia/USA 2020, reż. Rosie Lourde, wyk. Cindy Busby, Tim Ross **14.55** Policjantki i policjanci (1456-1460) **20.05** A na deser... (16) **20.20** Sprawiedliwi – wydział kryminalny (1064-1067) **0.25** Gwiazdy kabaretu (186, 185) **2.25** STOP Drogówka (381) **3.25** Lubię Disco! (282) **4.25** Top 10 lista przebojów (2945)

TVP Kultura

10.25 Kosmos 1999 (39) **11.30** Wydarzenie aktualne **12.15** Podwójne życie paryskich kawiarni – film dok. Fr. 2020 **13.20** Dzień z życia artysty (11): Aga Zaryan **14.00** Sherlock Holmes: Nobliwy kawaler – film krym. W. Bryt. 1992 **16.00** Czterdziestolatek (3) **17.05** Tamte lata, tamte dni (93): Dorota Segda **17.45** 17. Międzynarodowy Konkurs Skrzypcowy im. H. Wieniawskiego: Etap III **21.35** ★★★ Gloria Bell – komedia obycz. Chile/USA 2018 **23.35** ★★★★ 2001: Odyseja kosmiczna – film sf W. Bryt./USA 1968

TV Trwam

11.00 Kropelka radości **12.20** Warto zauważyć... w mijającym tygodniu **12.50** Natura obiektywnie **13.20** Ocalić od zapomnienia **13.30** Msza święta z Jasnej Góry **14.20** Muzyczne chwile **14.45** Jak wygrać małżeństwo? **15.00** Dzielna niewiasta **15.15** Mateczniki polskości **15.30** Wierzę w Boga **16.10** Historia PL **17.00** Z Parlamentu Europejskiego **17.30** Przełamując bariery **18.15** Rozmowy niedokończone **19.30** Manna z nieba **19.45** Modlitwa z tel. udziałem dzieci **20.20** Różaniec **20.50** Myśląc Ojczyzna

TVP Sport

9.00 Pływanie: Finał PGE GP Pucharu Polski w Szczecinie **10.45** Studio **10.55** (L) Skoki narciarskie: Letnie Mistrzostwa Polski w Zakopanem **13.50** Polska Liga Żeglarska: Finał Lig Regional. w Szczecinie **14.10** (L) Piłka nożna: Górnik Łęczna – Stal Stalowa Wola **16.20** Niezwykłe historie Biało-Czerwonych **16.55** (L) Pływanie: Finał PGE GP Pucharu Polski w Szczecinie **19.30** Studio **19.40** (L) Boks: Gala 41 w Międzyzdrojach **23.00** Sportowy wieczór **23.30** Skoki narciarskie: Letnie Mistrzostwa Polski w Zakopanem

TV Puls

5.00 Dyżur (32, 33) **6.00** Kobra – oddział specjalny (5-7) **9.00** Taki jest świat (41) **9.25** Boso przez świat (81) **10.00** Lombard. Życie pod zastaw (781, 783, 785, 787, 789, 1040-1044) **20.00** ★★★★ Twierdza – film sens. USA 1996, reż. Michael Bay, wyk. Sean Connery, Nicolas Cage **22.50** ★★★ Mechanik: Prawo zemsty – film sens. USA 2011, reż. Simon West, wyk. Jason Statham, Ben Foster **0.30** ★ Cash Out 2 – film sens. USA 2025 **2.50** Taki jest świat (41) **3.15** Menu na miarę (2, 3) **4.20** Dyżur (34)

★★★★★ koniecznie ★★★★ zdecydowanie tak ★★★ możesz ★★ nie musisz ★ zdecydowanie nie (L) na żywo

DVB T stacje dostępne w naziemnej telewizji cyfrowej

NIEDZIELA 18 Października

TVP 1

7.00 Msza św. w Krakowie Łagiewnikach **8.00** Tydzień (1103) **8.30** Pociąg do Polski (7) **9.00** U Pana Boga w ogródku (6) **9.55** Ojciec Mateusz (293) **10.55** Komisarz Alex (327) **11.55** Między ziemią a niebem **12.00** Anioł Pański **12.15** Między ziemią a niebem **12.45** Taize – Dom serca (4) **13.05** Ssaki (4): Zimno – serial dokument. **14.10** Rolnik szuka żony. Odwiedziny (6) **14.30** Lalka (7)

16.00 Zaraz wracam (160, 161) – serial obycz. Polska 2026
17.00 Teleexpress
17.35 Daję słowo – Maciej Orłoś: Jolanta Kwaśniewska
18.40 Jaka to melodia? – teleturniej muzyczny
19.30 19.30
19.55 Pytanie dnia
20.25 Gra z Cieniem (20) – serial krym. Polska 2026
Po tragicznych wydarzeniach w Otwocku ranny Prot trafia w ręce UB, co zagraża całej siatce konspiracyjnej. Tymczasem Tomasz i Rekwizytor podejmują ryzykowną akcję w zakładach Wifama.
21.25 Rolnik szuka żony (7) – reality show Polska 2026
22.20 Rolnik szuka żony. Odwiedziny (7)
22.45 Zgaga – komedia USA 1986 ★★★★ Reż. Mike Nichols, wyk. Meryl Streep, Jack Nicholson, Jeff Daniels
0.45 Sędzia – dramat kryminalny ★★★★ USA 2014 Reż. David Dobkin, wyk. Robert Downey Jr., Robert Duvall, Vera Farmiga
3.10 Jaka to melodia?

TVP 2

5.10 Barwy szczęścia (3420, 3421) **6.25** M jak miłość (1948) **7.30** Pytanie na śniadanie – program informacyjno-publicystyczny **11.00** Jak to się mówi, czyli Kasia u Bralczyka (74) **11.40** The Voice of Poland (11): Bitwa – program rozrywkowy Polska 2026 **14.00** Familiada – teleturniej, prow. Karol Strasburger **14.35** Koło fortuny – teleturniej, prowadzenie Agnieszka Dziekan, Błażej Stencel

15.10 Szansa na sukces. Opole 2027: Roxi – show
16.10 Europa da się lubić – nowe pokolenie (7)
17.15 Tak to leciało!
18.15 Omnibus – szybcy i mądrzy – teleturniej
19.10 Kocham Cię, Polsko! – quiz
20.40 Dla niej wszystko – film ★★★ sensac. USA/Francja 2010 Reż. Paul Haggis, wyk. Russell Crowe, Elizabeth Banks, Liam Neeson
Żona wykładowcy angielskiego zostaje oskarżona o zamordowanie przełożonej i skazana na więzienie. Mąż wierzy w jej niewinność i postanawia zorganizować ucieczkę żony.
23.00 Kwiatki polskie duże – magazyn publicystyczny
0.00 Matylda (1) – serial kostiumowy Polska 2023 Reż. Krzysztof Lang
0.55 Porzucony według Harlana Cobena (3, 4)
2.40 Cwaniaki z Hollywood ★★★ – kom. USA/W. Bryt. 2020 Reż. George Gallo, wyk. Robert De Niro, Tommy Lee Jones, Morgan Freeman

Polsat

5.25 Telezakupy TV Okazje – program reklamowy **6.00** Nowy dzień – magazyn informacyjny **8.00** Halo tu Polsat – program informacyjno-publicystyczny **11.25** Ewa gotuje (582) – magazyn kulinarny **12.00** ★★★ Wspólna chata – komedia USA 2012, reż. Andy Fickman, wyk. Billy Crystal, Bette Midler, Marisa Tomei **14.15** Twoja twarz brzmi znajomo – program rozrywkowy

16.30 Awantura o kasę – teleturniej
17.40 Hitster. Muzyczna gra przebojów (6) – program muzyczny Polska 2026
18.50 Wydarzenia
19.35 Być gwiazdą
19.55 Dancing with the Stars. Taniec z gwiazdami – program rozrywkowy
22.50 Narzeczony na niby ★★★ – kom. rom. Polska 2018 Reż. Bartosz Prokopowicz, wyk. Julia Kamińska, Piotr Stramowski, Sonia Bohosiewicz, Tomasz Karolak
Życie Kariny zamienia się w pasmo nieszczęść, więc postanawia wziąć sprawy w swoje ręce. Kłamstwa wymykają się jej spod kontroli, doprowadzając do nieprzewidzianych sytuacji.
1.10 Koniec świata, czyli Kogel Mogel 4 ★★ – komedia Polska 2022 Reż. Anna Wieczur-Bluszcz, wyk. Grażyna Błęcka-Kolska, Katarzyna Łaniewska, Paweł Nowisz, Zdzisław Wardejn
3.15 Świat według Kiepskich (418-420) – serial kom.
4.55 Disco gramy!

TVN

5.10 Jak to jest zrobione? (9) – serial dok. Kanada 2012 **5.35** Nic straconego **5.40** Uwaga! (7749) **5.55** Ukryta prawda (1509) **6.50** Kuchenne rewolucje – prowadz. Magda Gessler **7.45** Dzień Dobry TVN – program informacyjno-publicystyczny **11.30** Kobieta na krańcu świata (8) – prowadz. Martyna Wojciechowska **12.25** Co za tydzień – magazyn **13.20** Azja Express (7) – reality show

15.10 Shazam! Gniew bogów ★★★ – film przygod. USA 2023 Reż. David F. Sandberg, wyk. Zachary Levi, Asher Angel, Jack Dylan Grazer
17.55 Nowa Szelągowska (4)
19.00 Fakty
19.45 MasterChef – show
21.20 Mayday ★★★ – komedia Polska 2020 Reż. Sam Akina, wyk. Piotr Adamczyk, Adam Woronowicz, Anna Dereszowska
Janek prowadzi podwójne życie – jest mężem Basi, z którą mieszka w Warszawie, i Marysi, z którą dzieli podwarszawską posiadłość. Wszystko jakoś się układa, ale pewnego dnia na głowę Janka spadną kłopoty.
23.45 Człowiek ze stali ★★★★ – film sensacyjny USA/Wielka Brytania 2013 Reż. Zack Snyder, wyk. Henry Cavill, Amy Adams, Kevin Costner
2.50 Superwizjer
3.30 Uwaga! – magazyn
3.50 CSI: Kryminalne zagadki Las Vegas (14): Makabra – serial krym. USA/Kan. 2011

TVN 7

6.35 Bez kompleksów (3) **7.30** ★★★ Ochroniarz amator – kom. USA 2008 **9.40** The Floor. VIP Challenge (3, 4) **11.00** Top Model (7) **12.30** Ukryta prawda (1579, 1580) **14.30** Szpital św. Anny (80, 81) **16.30** Detektywi (146) **17.35** ★★★★ Rodzina od zaraz – kom. USA 2018, reż. Sean Anders, wyk. Mark Wahlberg **20.00** ★★★ Terminator: Genisys – film sf USA/Kan. 2015, reż. Alan Taylor, wyk. Arnold Schwarzenegger **22.45** ★★★ Sanktuarium – film przyg. Australia/USA 2011 **0.55** ★★ Refugium – horror Bułg./USA 2023 **2.45** Wrota piekieł (13)

TV 4

7.00 Mont Saint-Michel: Zagadki niepowtarzalnej budowli **8.15** Najdziwniejsze domy świata **9.20** A na deser... (16) **9.25** Galileo (1218, 1219) **11.25** Mini Galileo (218) **11.50** ★★★ Zabójcze maszyny – film sens. USA/Nowa Zelandia 2018 **14.20** ★★★ Góra Dantego – film katastrof. USA 1997 **16.45** ★★★ Tower Heist. Zemsta cieciów – kom. sens. USA/Jap. 2011 **18.55** Uroczysko (219, 220) **20.05** Sprawiedliwi. Trójmiasto (181-184) **0.05** STOP Drogówka (382) **1.15** Miłość i seks w Rosji **2.25** Salwador: Gangi, superwięzienia i „najfajniejszy dyktator świata"

TVP Kultura

9.40 Przystań nad Biblią (33) **10.00** Pamiętniki Sherlocka Holmesa (1) **11.05** Kosmos 1999 (40) **12.10** Teatr TV: Dudek – Polska 1964, reż. Jerzy Antczak, wyk. Igor Śmiałowski **13.20** ★★★★ Cyrk – komedia USA 1928 **14.35** ★★★★ Jaśniejsza od gwiazd – melodr. W. Bryt./Fr./Australia 2009 **16.45** Czterdziestolatek (4) **17.45** 17. Międzynarodowy Konkurs Skrzypcowy im. Henryka Wieniawskiego: Etap III **21.35** Porozmawiajmy szczerze (27) **22.15** Współczesny mężczyzna – film dok. Niemcy/Dania 2017

TV Trwam

11.45 Solidarność – narodziny wolności **12.00** Anioł Pański z Ojcem Świętym Leonem XIV **12.15** Papież Polak do rodaków **13.10** Pamiętamy – Śpiewamy – Trwamy. Trzy pokolenia dla Jana Pawła II **14.00** Wolność ma swoją cenę **15.00** Wieś to też Polska **16.10** Koncert życzeń **16.50** Mateczniki polskości **17.00** Domenico Gianni **17.30** Sól Ziemi **18.15** Rozmowy niedokończone **19.30** Baśniowy teatr lalek **20.20** Różaniec **20.50** Myśląc Ojczyzna **21.00** Apel Jasnogórski **21.45** Stan bezpieczeństwa państwa

TVP Sport

8.25 Polska Liga Żeglarska: Finał LR w Szczecinie **8.50** Piłka nożna: Miedź Legnica – FKS Stal Mielec **11.00** Futbol totalny **12.10** (L) Piłka nożna: ORLEN Ekstraliga (k): Legia Ladies – GKS Górnik Łęczna **14.20** Rozmowy na medal plus **15.30** (L) Pływanie: Finał PGE GP PP w Szczecinie **17.00** Studio **17.25** (L) Piłka nożna: Lech Poznań – Korona Kielce **20.00** Studio **20.25** (L) Piłka nożna: Lechia Gdańsk – Arka Gdynia **22.25** Studio **23.00** Sportowy wieczór **23.30** Boks: Gala 41 w Międzyzdrojach

TV Puls

6.00 Kobra – oddział specjalny (8) **7.05** Don Matteo: Boski detektyw (7, 8) **9.15** Rodzinny interes (16, 17) **11.10** ★★★★ Ja cię kocham, a ty śpisz – kom. USA 1995 **13.35** ★★★ Zakonnica w przebraniu – kom. USA 1992 **15.40** ★★★ Zakonnica w przebraniu 2 – kom. USA 1993 **17.50** ★★★ Robin Hood: Początek – film przyg. USA 2018 **20.00** ★★★ Mechanik: Konfrontacja – film sens. USA/Fr./Bułg. 2016 **22.00** ★★★ Komando – film sens. USA 1985 **23.55** ★★ Czas rozliczenia – film akcji USA/Kan. 2019

★★★★★ koniecznie ★★★★ zdecydowanie tak ★★★ możesz ★★ nie musisz ★ zdecydowanie nie (L) na żywo

DVB T stacje dostępne w naziemnej telewizji cyfrowej

REG

eprasa.pl 5fb3317a96

PONIEDZIAŁEK 19 Października

TVP 1

7.00 Msza św. na Jasnej Górze **7.30** Studio Raban (453) **8.00** Serwis Info **8.10** Pogoda Info **8.25** Zaraz wracam (158) **9.00** Ranczo (34): Odsiecz **10.00** Komisarz Alex (31): Mord à la carte **11.00** Ojciec Mateusz (294): Ciało **12.00** Serwis Info **12.10** Agrobiznes **12.40** Magazyn rolniczy **12.55** Maluchy z drugiej strony świata (3): Busz – serial dokum. Australia 2025 **14.00** Splątane losy (69)

15.00 Serwis Info – magazyn
15.10 Reporterzy – magazyn
15.35 Gra słów. Krzyżówka
16.00 Dziedzictwo (1052)
16.50 Zapowiedź Teleexpressu
17.00 Teleexpress
17.25 Jaka to melodia?
18.05 Klan (4757)
18.40 Akacjowa 38 (980)
19.30 19.30
19.55 Pytanie dnia
20.30 Felicita (17)
Zośka i Oliwia przyjeżdżają do Polignano, by znaleźć odpowiedzi na pytania. Oliwia próbuje nawiązać kontakt z Davide, jednak bezskutecznie. Zośka chce odkryć prawdę o Kamilu.
20.55 Teatr TV: Amerykański przyjaciel – Polska 2026
Reż. Maciej Wojtyszko, wyk. Marcin Czarnik, Bartosz Gelner, Wiktoria Gorodecka
22.05 Postscriptum: Amerykański przyjaciel – magazyn
22.35 Istota nadziei – film dokumentalny Niemcy 2026
23.40 Balans bieli – magazyn
0.20 Oddział Delta – film akcji
★★★ USA/Izrael 1986
2.35 Wniebowzięci – film krótkometr.

TVP 2

5.30 M jak miłość (1862) **6.20** Rodzina (nie od) święta (56) **6.55** Barwy szczęścia (3421) **7.30** Pytanie na śniadanie – program informacyjno-publicystyczny **11.45** Okrasa łamie przepisy (430): Komponowanie potraw **12.30** Koło fortuny **13.15** Panna młoda (226) – serial obyczaj.Turcja 2024 **14.05** Va banque – teleturniej **14.35** Na sygnale (938): Okno przeżycia – serial obycz. Polska 2026

15.05 La Promesa – pałac tajemnic (501)
16.00 Koło fortuny – teleturniej
16.35 Familiada – teleturniej
17.20 Panna młoda (227)
18.15 Va banque – teleturniej
18.50 Jeden z dziesięciu
19.25 Barwy szczęścia (3421-powt.) – serial Polska 2026
19.55 Domowe patenty – felieton
20.05 Barwy szczęścia (3422) – serial Polska 2026
20.40 Kulisy „M jak miłość”
20.50 M jak miłość (1949) – serial Polska 2026
21.50 Na sygnale (939, 940)
22.55 Prosta przyjaźń
★★★ – komedia Francja 2023
Reż. Eric Besnard, wyk. Lambert Wilson, Grégory Gadebois, Marie Gillain
Vincent to odnoszący sukcesy przedsiębiorca. Jego auto psuje się w górach. Z pomocą przychodzi Pierre, żyjący z dala od społeczeństwa. Spotkanie wstrząśnie nimi.
0.45 Davos. Wojna szpiegów (1) – serial kryminalny Niemcy/Szwajcaria 2023
1.45 Dla niej wszystko – film
★★★ sens. USA/Francja 2010

Polsat

5.40 Telezakupy TV Okazje **6.00** Nowy dzień – program informac.-public. **8.20** Trudne sprawy (1121): Malinowe ciasto **9.20** Dlaczego ja? (935, 934, 936): Panna młoda / Kto jest moim ojcem / Rodzinne porachunki **12.20** Gliniarze Śląsk (33) – serial kryminalny Polska 2026 **13.20** Gliniarze (1010, 1011): Detronizacja / Sekrety zabierz do grobu – serial fabularno-dokumentalny Polska 2024

15.30 Wydarzenia
15.50 Pogoda
15.55 Gliniarze (1249) – serial fabularno-dokumentalny Polska 2026
16.55 Gliniarze Śląsk (34) – serial krym. Polska 2026
18.00 Pierwsza miłość (4267) – serial Polska 2026
18.50 Wydarzenia
19.15 Gość „Wydarzeń”
19.55 Milionerzy – teleturniej
20.35 Napad – dramat obyczaj.
★★★ Polska 2024
Reż. Michał Gazda, wyk. Olaf Lubaszenko, Jędrzej Hycnar, Magdalena Boczarska, Wiktoria Gorodecka
23.00 Niezniszczalny
★★★★ – thriller USA 2000
Reż. M. Night Shyamalan, wyk. Bruce Willis, Samuel L. Jackson, Robin Wright
David jest jedynym, który przeżył katastrofę kolejową. Wkrótce po tym kontaktuje się z nim pewien właściciel galerii, który twierdzi, że David ma nadprzyrodzoną moc.
1.15 Godzilla – film sensacyjny
★★★ USA/Japonia 1998
4.10 Kabaretowa Ekstraklasa

TVN

5.10 Zamieszkać na plaży (6) **5.39** Nic straconego **5.40** Uwaga! (7750) – magazyn interwencyjny **5.55** Ukryta prawda (1510) **6.50** Kuchenne rewolucje: Zielona Góra – Kuchnia na Górce **7.45** Dzień Dobry TVN – program informacyjno-publicystyczny **11.20** Doradca smaku (29) – magazyn **11.25** Kuchenne rewolucje **13.40** Ukryta prawda (1666, 1667) – serial fabularno-dokumentalny Polska 2024

15.45 Młode gliny (61) – serial krym. Polska 2026
16.50 Szpital św. Anny (165) – serial obycz. Polska 2026
17.55 Detektywi (366)
19.00 Fakty
19.55 Uwaga! – magazyn
20.15 Na Wspólnej (4296) – serial Polska 2026
20.50 The Floor (5) – teleturniej
21.30 Taskmaster (8) – program rozrywkowy
22.50 Batman kontra Superman: Świt sprawiedliwości
★★★★ – film sensac. USA 2016
Reż. Zack Snyder, wyk. Ben Affleck, Henry Cavill, Amy Adams
Pomiędzy Batmanem a Supermanem wybucha konflikt. Gdy pojawia się nowe zagrożenie, zwaśnieni superbohaterowie muszą połączyć siły, by uratować świat. Do walki staje też Wonder Woman.
1.55 Mayday
★★★ – komedia Polska 2020
Reż. Sam Akina, wyk. Piotr Adamczyk, Adam Woronowicz, Anna Dereszowska
4.15 Co za tydzień – magazyn publicystyczny

TVN 7

6.50 Szkoła (528, 529) **8.45** Ukryta prawda (1409, 1587, 1588) **11.50** W-11 Wydział Śledczy (754-756) **13.55** Detektywi (150) **15.00** Szpital św. Anny (155) **16.00** Szpital (899) **17.00** Sędzia Anna Maria Wesołowska (579) **18.00** Rozwód. Walka o wszystko (30) **19.00** Ukryta prawda (1784) **20.00** Hotel Paradise (31) **21.00** ★★★ Ruchomy chaos – film przygod. USA/Kan 2021, reż. Doug Liman, wyk. Tom Holland **23.20** ★★★ Ocean's Twelve: Dogrywka – komedia kryminalna USA 2004, reż. Steven Soderbergh, wyk. George Clooney **1.50** Mówię Wam (9)

TV 4

7.55 Bogaty dom – biedny dom (106) **8.55** Policjantki i policjanci (687-689) **11.55** Na ratunek 112 (1024, 1025) **12.55** Trudne sprawy (811-813, 1387) **16.55** Łowcy skarbów. Kto da więcej (463) **18.00** Policjantki i policjanci (1470, 1471) **20.05** Uroczysko (289) **20.40** Sprawiedliwi – wydział kryminalny (1068) **21.40** Sprawiedliwi. Trójmiasto (185) **22.45** Opowiem ci o zbrodni (3): Katarzyna Puzyńska. Morderstwo na dziesiątym piętrze **23.10** ★★★★ Blade Runner 2049 – thriller USA/Kan./Hiszp. 2017 **2.35** Love Island. Wyspa miłości (32) **3.45** SuperLudzie Extra (31)

TVP Kultura

10.30 ★★★ Statyści – komedia Polska 2006 **12.40** Podwójne życie paryskich kawiarni **13.50** Kosmos 1999 (39) **14.50** Sherlock Holmes: Nobliwy kawaler – film krym. W. Bryt. 1992 **16.50** Blisko, coraz bliżej (3) **18.15** Dobry tytuł (57) **18.55** Rawhide (82) **20.00** ★★★★ Królowa Margot – film hist. Francja/Włochy/Niemcy 1994 **22.45** 17. Międzynarodowy Konkurs Skrzypcowy im. Henryka Wieniawskiego: Etap III – podsumowanie **23.50** ★★★★ Jaśniejsza od gwiazd – melodramat W. Bryt./Francja/Australia 2009

TV Trwam

11.45 Muzyczne chwile **12.20** Beatus, źródła Camino de Santiago **13.15** Misje Sióstr od Aniołów **13.30** Msza święta z Jasnej Góry **14.30** Wykłady z kongresu „Katolicy a cielesność” **15.00** Sybiraczka **15.50** Ma się rozumieć **16.10** Sanktuaria polskie **16.30** Porady medyczne bonifratrów **17.00** Świadkowie **17.30** Moja parafia **18.15** Rozmowy niedokończone **19.30** Poznajemy Polskę **19.45** Modlitwa z tel. udziałem dzieci **20.00** Informacje **20.20** Różaniec **20.50** Myśląc Ojczyzna **21.00** Apel Jasnogórski

TVP Sport

10.40 Skoki narciarskie: Letnie Mistrzostwa Polski w Zakopanem **12.05** Polska Liga Żeglarska: Finał LR w Szczecinie **12.35** Piłka nożna: ŁKS Łódź – Podbeskidzie Bielsko-Biała **14.40** Piłka nożna: Sandecja Nowy Sącz – Zawisza Bydgoszcz **16.45** Magazyn Betclic 2. Ligi **17.30** Magazyn Betclic 1. Ligi **17.55** **(L)** Piłka nożna: Bruk-Bet Termalica Nieciecza – Puszcza Niepołomice **20.05** Magazyn Betclic 1. Ligi **21.35** Gol **23.05** Sportowy wieczór **23.30** Koszykówka: NBA: San Antonio Spurs – New York Knicks

TV Puls

6.00 Policjanci z Miami (9, 10) **8.00** Kobra – oddział specjalny (9, 10) **10.00** Zaklinaczka duchów (54) **11.00** Kotka (54) **12.00** Nie igraj z aniołem (185) **13.00** Wspaniałe stulecie (27) **14.00** Rodzinny interes (20) **15.00** Lombard. Życie pod zastaw (790, 791) **17.00** Rodzinny interes (21) **18.00** Lombard. Życie pod zastaw (1044, 1045) **20.00** ★★ Mob Land – film sensac. USA/Kanada 2023 **22.15** ★★★ Komornik – film sens. Wielka Brytania/USA 2018 **0.10** ★★★ Osaczony – film akcji USA/Niemcy 2005

★★★★★ koniecznie ★★★★ zdecydowanie tak ★★★ możesz ★★ nie musisz ★ zdecydowanie nie **(L)** na żywo

DVB T stacje dostępne w naziemnej telewizji cyfrowej

WTOREK 20 Października

TVP 1

7.00 Msza św. na Jasnej Górze **7.30** Kościół z bliska (740) **8.00** Serwis Info **8.25** Zaraz wracam (159) **9.00** Ranczo (35): Upadek obyczajów **10.00** Komisarz Alex (32): Śmierć Bromskiego **11.00** Ojciec Mateusz (295): Zamęt **12.00** Serwis Info **12.10** Agrobiznes **12.40** Magazyn rolniczy **12.55** Maluchy z drugiej strony świata (3): Busz – serial dokum. Australia 2025 **14.00** Splątane losy (70)

15.00 Serwis Info – magazyn
15.10 Reporterzy – magazyn
15.35 Gra słów. Krzyżówka
16.00 Dziedzictwo (1053)
Poyraz ulega prowokacji Atakana i wysyła wiadomość z pogróżkami, co kończy się jego aresztowaniem. Aynur przygotowuje dla Sinana piknik i wręcza mu przy tej okazji zegarek należący do jej brata.
17.00 Teleexpress
17.25 Jaka to melodia?
18.05 Klan (4758)
18.40 Akacjowa 38 (981)
19.30 19.30
19.55 Pytanie dnia
20.30 Felicita (18) – serial obycz. Polska/Włochy 2026
21.05 Sekielski wieczorową porą – magazyn publicyst.
22.10 Godziny strachu – thriller
★★★ W. Bryt./Kanada/USA 2007
Reż. Mike Barker, wyk. Pierce Brosnan, Maria Bello, Gerard Butler
23.55 Zgaga – komedia USA 1986
★★★★ Reż. Mike Nichols, wyk. Meryl Streep, Jack Nicholson, Jeff Daniels
1.50 Film
3.55 Sekielski wieczorową porą

TVP 2

5.35 M jak miłość (1863) **6.25** Metodyzm a ekologia **6.55** Barwy szczęścia (3422) **7.30** Pytanie na śniadanie – program informacyjno-publicystyczny **11.45** Rosół polski (43) **12.25** Koło fortuny – teleturniej **13.15** Panna młoda (227) – serial obyczajowy Turcja 2024 **14.05** Va banque – teleturniej **14.35** Na sygnale (939): Ostatnia parówieczka – serial obyczajowy Polska 2026

15.05 La Promesa – pałac tajemnic (502)
16.00 Koło fortuny – teleturniej
16.35 Familiada – teleturniej
17.20 Panna młoda (228)
18.15 Va banque – teleturniej
18.50 Jeden z dziesięciu
19.25 Barwy szczęścia (3422-odc. powtórkowy)
19.55 Domowe patenty – felieton
20.05 Barwy szczęścia (3423) – serial Polska 2026
20.40 Kulisy „M jak miłość”
20.50 M jak miłość (1950)
21.50 Na sygnale (941)
22.20 SOR – serial lekarski Polska 2026
23.05 Powrót do tamtych dni
★★★★ – dram. obycz. Polska 2021
Reż. Konrad Aksinowicz, wyk. Maciej Stuhr, Weronika Książkiewicz
Początek lat 90. XX wieku Dresy, muzyka z walkmana – to życie czternastoletniego Tomka. Pewnego dnia ojciec chłopca, alkoholik, wraca do Polski po pracy w USA.
1.05 Prosta przyjaźń
★★★ – komedia Francja 2023
2.50 Rozbite marzenia. 1918-1939 (3) – serial historyczny

Polsat

5.25 Telezakupy TV Okazje **6.00** Nowy dzień – program informacyjno-publicystyczny **8.20** Trudne sprawy (1122): Drugie życie **9.20** Dlaczego ja? (937-939): Wróżka / Profesja brata / Fatalne zauroczenie **12.20** Gliniarze Śląsk (34) – serial kryminalny Polska 2026 **13.20** Gliniarze (1012, 1013): Dwie siostry / Oferta nie do odrzucenia – serial fabularno-dokumentalny Polska 2024

15.30 Wydarzenia
15.50 Pogoda
15.55 Gliniarze (1250)
16.55 Gliniarze Śląsk (35) – serial krym. Polska 2026
18.00 Pierwsza miłość (4268) – serial Polska 2026
18.50 Wydarzenia
19.15 Gość „Wydarzeń”
19.55 Milionerzy – teleturniej
20.35 Szybcy i wściekli: Hobbs i Shaw – film sensacyjny
★★★ USA 2019
Reż. David Leitch, wyk. Dwayne Johnson, Jason Statham, Idris Elba
Luke i Deckard, najlepsi wrogowie i najgorsi przyjaciele, łączą siły, aby zmierzyć się ze złoczyńcą, który wskutek modyfikacji genetycznych stał się cyborgiem.
23.20 Wanted. Ścigani – film
★★★ sensac. USA/Niemcy 2008
Reż. Timur Bekmambetov, wyk. James McAvoy, Angelina Jolie, Thomas Kretschmann
1.50 8 części prawdy – film
★★★ kryminalny USA 2008
3.50 Kabaretowa Ekstraklasa
4.40 Disco gramy!

TVN

5.00 Uwaga! **5.20** Zamieszkać na plaży (7) **5.39** Nic straconego – magazyn **5.40** Uwaga! (8111) – magazyn interw. **5.55** Ukryta prawda (1511) **6.50** Kuchenne rewolucje: Podkowa Leśna – Suliko **7.45** Dzień Dobry TVN – program informacyjno-publicystyczny **11.20** Doradca smaku (30) **11.25** Kuchenne rewolucje: Warszawa – bar mleczny: Opole – Caverna Cafe **13.40** Ukryta prawda (1668, 1669)

15.45 Młode gliny (62) – serial krym. Polska 2026
16.50 Szpital św. Anny (166) – serial obycz. Polska 2026
17.55 Detektywi (367)
W sklepie muzycznym dochodzi do ataku gazem. Ofiara, Zygmunt „Zygzak” prosi detektywów o sprawdzenie, czy za napaścią stoi jego syn. Anna namierza obserwującego miejsce zdarzenia byłego członka zespołu „Zygzaka”.
19.00 Fakty
19.55 Uwaga! – magazyn
20.15 Na Wspólnej (4297) – serial Polska 2026
20.50 The Floor – teleturniej
21.30 Kuba Wojewódzki (8) – talk show Polska 2026
22.45 Siedem – thriller USA 1995
★★★★ Reż. David Fincher, wyk. Brad Pitt, Morgan Freeman, Gwyneth Paltrow
1.20 Superwizjer
2.00 Uwaga! – magazyn
2.20 CSI: Kryminalne zagadki Las Vegas (15): Mroczne obsesje – serial kryminalny USA/Kanada 2011
3.25 Młode gliny (39) – serial kryinalny Polska 2026

TVN 7

6.50 Szkoła (531, 532) **8.45** Ukryta prawda (1410, 1589, 1590) **11.50** W-11 Wydział Śledczy (757, 759, 760)) **13.55** Detektywi (151) **15.00** Szpital św. Anny (156) **16.00** Szpital (900) **17.00** Sędzia Anna Maria Wesołowska (580) **18.00** Rozwód. Walka o wszystko (31) **19.00** Ukryta prawda (1785) **20.00** Hotel Paradise (32) **21.00** ★★ Na zabójczej ziemi – film sens. USA 1994, reż. Steven Seagal, wyk. Steven Seagal **23.15** ★★★ Terminator: Genisys – film sf USA/Kan. 2015, reż. Alan Taylor, wyk. Arnold Schwarzenegger **1.50** Hotel Paradise (31)

TV 4

7.55 Bogaty dom – biedny dom (107) **8.55** Policjantki i policjanci (690-692) **11.55** Na ratunek 112 (1026, 1027) **12.55** Trudne sprawy (814-816, 1388) **16.55** Łowcy skarbów. Kto da więcej (464) **18.00** Policjantki i policjanci (1471, 1472) **20.05** Uroczysko (290) – serial krym. Polska **20.40** Sprawiedliwi – wydział kryminalny (1069) **21.40** Sprawiedliwi. Trójmiasto (186) **22.45** Opowiem ci o zbrodni (4): Małgorzata i Michał Kuźmińscy: Ludzie w autobusie **23.10** ★★★★ Helikopter w ogniu – dramat woj. USA/W. Bryt. 2001 **2.20** Love Island. Wyspa miłości (33)

TVP Kultura

10.25 ★★★ Bodo – musical Polska 2017 **12.20** Jaki jest z bliska – film dok. Polska 2004 **13.30** Kosmos 1999 (40) **14.30** Blisko, coraz bliżej (4) **16.00** Rawhide (83) **17.00** W poszukiwaniu dobrego filmu (54) **17.45** 17. Międzynarodowy Konkurs Skrzypcowy im. Henryka Wieniawskiego: Półfinał **21.15** ★★★ Wielki wóz – dramat Fr/Szwajc. 2023 **23.00** ★★★★ Królowa Margot – film hist. Francja/Włochy/Niemcy 1994 **1.45** Oni wszyscy byli w Montreux (3) – serial dokum. Szwajcaria/W. Bryt. 2022

TV Trwam

12.20 Głos serca (119) **13.15** Misje Sióstr od Aniołów **13.30** Msza św. z Jasnej Góry **14.30** Post Scriptum **15.00** Mistyczne serce Lasu Wiedeńskiego. Opactwo Heiligenkreuz **15.50** Ma się rozumieć **16.10** Jestem mamą **16.25** Przyroda w obiektywie **16.40** Zdrowie z Bożej apteki **17.00** Wierzę w Boga **17.30** Burza w okręgu krakowskim **18.15** Rozmowy niedokończone **19.30** Każdy maluch to potrafi **19.45** Modlitwa z telefonicz. udziałem dzieci **20.20** Różaniec **20.50** Myśląc Ojczyzna **21.00** Apel Jasnogórski

TVP Sport

8.55 Piłka nożna: Bruk-Bet Termalica Nieciecza – Puszcza Niepołomice **10.55** Magazyn Betclic 1. Ligi **11.25** Piłka nożna: Lech Poznań – Korona Kielce **13.30** Gol **15.00** Skoki narciarskie: Letnie Mistrzostwa Polski w Zakopanem **16.30** Piłka kobiet **17.30** Skoki narciarskie: Letnie MP w Zakopanem **18.55** Boks: Gala w Międzyzdrojach **19.50** **(L)** Koszykówka: Liga Mistrzów FIBA: KK Cibona – Legia Warszawa; KK Cibona – Legia Warszawa **22.00** Sportowy wieczór **22.35** Koszykówka: New York Knicks – San Antonio Spurs

TV Puls

8.00 Kobra – oddział specjalny (10, 11) **10.00** Zaklinaczka duchów (55) **11.00** Kotka (55) **12.00** Nie igraj z aniołem (186) **13.00** Wspaniałe stulecie (28) **14.00** Rodzinny interes (21) **15.00** Lombard. Życie pod zastaw (792, 793) **17.00** Rodzinny interes (22) **18.00** Lombard. Życie pod zastaw (1045, 1046) **20.00** ★★★ Polowanie na łowcę – thriller USA/W. Bryt./Niemcy 2013 **22.05** ★★★★ Twierdza – film sens. USA 1996 **0.35** ★★★ Trzynasty wojownik – film przyg. USA 1999 **2.55** Dzielnica strachu (94)

★★★★★ koniecznie ★★★★ zdecydowanie tak ★★★ możesz ★★ nie musisz ★ zdecydowanie nie **(L)** na żywo

DVB T stacje dostępne w naziemnej telewizji cyfrowej

REG

eprasa.pl 5fb3317a96

ŚRODA 21 Października

TVP 1

7.00 Msza św. na Jasnej Górze **7.30** Rodzina (nie od) święta **8.00** Serwis Info **8.20** Zaraz wracam (160) **9.00** Ranczo (36): Miedź brzęcząca **10.00** Komisarz Alex (33): Nowy **11.00** Ojciec Mateusz (296): Tragedia w teatrze **12.00** Serwis Info **12.10** Agrobiznes **12.40** Magazyn rolniczy **12.55** Maluchy z drugiej strony świata (4): Drogi wodne – serial dok. Australia 2025 **14.00** Splątane losy (71)

15.00 **Serwis Info** – magazyn
15.10 **Reporterzy** – magazyn
15.35 **Gra słów. Krzyżówka**
16.00 **Dziedzictwo (1054)**
17.00 **Teleexpress**
17.25 **Jaka to melodia?**
18.05 **Klan (4759)**
18.40 **Akacjowa 38 (982)**
19.30 19.30
19.55 **Pytanie dnia**
20.30 **Felicita (19)**
20.55 **(L) Piłka nożna:** 3. kolejka fazy ligowej: Bayern Monachium – Arsenal FC
23.05 **Komputery kontra przestępczość** – film dokumentalny USA 2022
0.10 **Excentrycy, czyli po słonecznej stronie ulicy** ★★★ – komedia Polska 2015 Reż. Janusz Majewski, wyk. Maciej Stuhr, Sonia Bohosiewicz, Natalia Rybicka Tancerz i puzonista jazzowy Fabian wraca do Polski u schyłku lat 50. XX w. Zakochuje się w intrygującej Modeście. Pewnego dnia kobieta niespodziewanie znika.
2.10 **Morderstwa w Figeac** ★★ – film krym. Francja 2022
3.50 **Film dokumentalny**

TVP 2

5.35 M jak miłość (1864) **6.25** Mozaika żydowska. Magazyn kulturalno-religijno-społeczny (26) **6.55** Barwy szczęścia (3423) **7.30** Pytanie na śniadanie – program informacyjno-publicystyczny **11.45** Gwiazdorska kuchnia Ani (53) **12.30** Koło fortuny **13.15** Panna młoda (228) – serial obyczajowy Turcja 2024 **14.05** Va banque – teleturniej **14.35** Na sygnale (940): Mogę wszystko?

15.05 **La Promesa – pałac tajemnic (503)**
15.50 **Domowe patenty**
16.00 **Koło fortuny** – teleturniej
16.35 **Familiada** – teleturniej
17.20 **Panna młoda (229)**
18.15 **Va banque** – teleturniej
18.50 **Jeden z dziesięciu**
19.25 **Barwy szczęścia (3423**-odc. powt.**, 3424)**
20.40 **Przepis dnia** – magazyn
20.50 **Na dobre i na złe (1002)** – serial obycz. Polska 2026
21.50 **Na sygnale (942)**
22.20 **Magazyn Ekspresu Reporterów** – magazyn
23.20 **Ciasteczko dla księcia** ★★★ – kom. rom. Kan./USA 2023 Reż. Bruno Hernandez, Damián Romay, wyk. Ansley Gordon, Christian Howard Allie i Marily prowadzą cukiernie po dwóch stronach ulicy. Rywalizacja się zaostrza, gdy książę Samavii przyjeżdża w poszukiwaniu piekarza, który przygotuje wypieki na koronację.
1.00 **Peaky Blinders (13)**
2.05 **Wygłodniałe dusze w wielkim mieście. Legenda „Nocnego kowboja”**

Polsat

5.25 Telezakupy TV Okazje **6.00** Nowy dzień – program informac.-publicystyczny **8.20** Trudne sprawy (1123): Pomimo wszystko **9.20** Dlaczego ja? (940-942): Czaszka / Przedmałżeński kryzys / Dług wdzięczności **12.20** Gliniarze Śląsk (35) – serial kryminalny Polska 2026 **13.20** Gliniarze (1014, 1015): Niewybaczalne / Związek chemiczny – serial fabularno-dokumentalny Polska 2024

15.30 **Wydarzenia**
15.50 **Pogoda**
15.55 **Gliniarze (1251)**
16.55 **Gliniarze Śląsk (36)** – serial krym. Polska 2026
18.00 **Pierwsza miłość (4269)** – serial Polska 2026
18.50 **Wydarzenia**
19.15 **Gość „Wydarzeń”**
19.55 **Milionerzy** – teleturniej
20.30 **Kabaret K2. Jedziemy po bandzie (5)** – program rozrywkowy Polska 2026
22.00 **Futro z misia** ★★ – komedia Polska 2019 Reż. Kacper Anuszewski, Michał Milowicz, wyk. Olaf Lubaszenko, Michał Milowicz, Przemysław Sadowski
0.10 **Ted 2** ★★★ – komedia USA 2015 Reż. Seth MacFarlane, wyk. Mark Wahlberg, Seth MacFarlane, Amanda Seyfried John jest po rozwodzie, a miś Ted postanowił się ustatkować. Jego żoną jest Tami-Lynn. Para planuje dziecko. Na drodze do ich szczęścia stają władze stanowe.
2.40 **Nasz nowy dom**
4.40 **Disco gramy!**

TVN

5.00 Zamieszkać na plaży (8) **5.30** Nic straconego **5.40** Uwaga! (8112) **5.55** Ukryta prawda (1512) **6.50** Kuchenne rewolucje: Rawicz – Głodny Polak **7.45** Dzień Dobry TVN – program informacyjno-publicystyczny **11.20** Doradca smaku (31) **11.25** Kuchenne rewolucje: Górki Wielkie – Dziupla u Wuja: Restauracja-pizzeria „Irlandia”, Czechowice-Dziedzice **13.40** Ukryta prawda (1670, 1671)

15.45 **Młode gliny (63)** – serial krym. Polska 2026
16.50 **Szpital św. Anny (167)** – serial obycz. Polska 2026
17.55 **Detektywi (368)**
19.00 **Fakty**
19.55 **Uwaga!** – magazyn
20.15 **Na Wspólnej (4298)** – serial Polska 2026
20.50 **The Floor** – teleturniej
21.30 **Top Model** – reality show
23.15 **Ocean strachu** ★★★ – thriller USA 2003 Reż. Chris Kentis, wyk. Blanchard Ryan, Daniel Travis, Saul Stein Daniel i Susan wypływają w morze z grupą amatorów nurkowania. Odłączają się od nich, by samotnie popływać pod wodą. Gdy wypływają na powierzchnię, okazuje się, że łódź odpłynęła.
0.45 **Nowa Szelągowska (4)**
1.55 **Uwaga!** – magazyn
2.15 **CSI: Kryminalne zagadki Las Vegas (16)**: Śmiertelny haj – serial kryminalny. USA/Kanada 2011
3.20 **Młode gliny (40)** – serial krym. Polska 2026
4.25 **Nauka jazdy (9)**

TVN 7

6.50 Szkoła (534, 535) **8.45** Ukryta prawda (1411, 1591, 1592) **11.50** W-11 Wydział Śledczy (761-763) **13.55** Detektywi (152) **15.00** Szpital św. Anny (157) **16.00** Szpital (901) **17.00** Sędzia Anna Maria Wesołowska (581) **18.00** Rozwód. Walka o wszystko (32) **19.00** Ukryta prawda (1786) **20.00** Hotel Paradise (33) **21.00** ★★★ Obce niebo – dramat Polska/Szwecja 2015, reż. Dariusz Gajewski, wyk. Agnieszka Grochowska **23.20** ★★★ Stażyści – komedia USA 2013, reż. Shawn Levy, wyk. Vince Vaughn **1.55** Hotel Paradise (32) **2.55** Wrota piekieł (2)

TV 4

6.00 Strażnik Teksasu (3, 4) **7.55** Bogaty dom – biedny dom (108) **8.55** Policjantki i policjanci (693-695) **11.55** Na ratunek 112 (1028, 1029) **12.55** Trudne sprawy (817-819, 1389) **16.55** Łowcy skarbów. Kto da więcej (465) **18.00** Policjantki i policjanci (1472, 1473) **20.05** Uroczysko (291) **20.40** Sprawiedliwi – wydział kryminalny (1070) **21.40** Sprawiedliwi. Trójmiasto (187) **22.45** Opowiem ci o zbrodni (5): Marta Guzowska. Dwa kasztany w kieszeni **23.10** ★★★★ Hellboy – film fantasy USA 2004 **1.50** Love Island. Wyspa miłości (34)

TVP Kultura

10.30 ★★★ Młyn i krzyż – dramat Polska/Szwecja 2011 **12.15** Oni wszyscy byli w Montreux (3) **13.30** Czterdziestolatek (3) **14.35** Blisko, coraz bliżej (5) **16.05** Rawhide (84) **17.05** Kolekcja (13) **17.20** Informacje kulturalne **17.45** 17. Międzynarodowy Konkurs Skrzypcowy im. Henryka Wieniawskiego: Półfinał **21.15** ★★★★ Generał Nil – film biograf. Polska 2009 **23.25** 17. Międzynarodowy Konkurs Skrzypcowy im. H. Wieniawskiego **23.35** Amy Winehouse – Live at the Porchester Hall – koncert W. Bryt. 2007

TV Trwam

11.25 Jestem mamą **11.40** Myśląc historia **11.50** Odnaleźć siebie **12.20** Głos serca (120) **13.05** Tyle krzywdy **13.15** Misje Sióstr od Aniołów **13.30** Msza święta z Jasnej Góry **14.20** Muzyczne chwile **14.30** Kierownik duchowy Sekretarki Bożego Miłosierdzia **15.00** Brat Kalikst z Poczekajki **15.50** Ma się rozumieć **16.10** Na zdrowie **16.30** Rozmowy o edukacji **17.00** Po stronie prawdy **18.15** Rozmowy niedokończone **19.20** Odnaleźć siebie **19.30** Bóg z nami **20.20** Różaniec **20.50** Myśląc Ojczyzna

TVP Sport

8.30 NBA: San Antonio Spurs – New York Knicks **10.30** Pływanie: Finał PGE GP Pucharu Polski w Szczecinie **12.05** Piłka nożna: ORLEN Ekstraliga (k): Legia Ladies – GKS Górnik Łęczna **14.05** Piłka kobiet **15.05** Koszykówka: Liga Mistrzów FIBA: KK Cibona – Legia Warszawa **17.00** Pełnosprawni **17.30** Studio **17.55** **(L)** Futsal: Eliminacje Mistrzostw Świata: Polska – Bośnia i Hercegowina **21.10** NBA: New York Knicks – San Antonio Spurs **22.55** Studio **23.20** Magazyn skrótów LM UEFA **1.05** Podsumowanie Pucharu Niemiec

TV Puls

8.00 Kobra – oddział specjalny (11, 12) **10.00** Zaklinaczka duchów (56) **11.00** Kotka (56) **12.00** Nie igraj z aniołem (187) **13.00** Wspaniałe stulecie (29) **14.00** Rodzinny interes (22) **15.00** Lombard. Życie pod zastaw (794, 795) **17.00** Rodzinny interes (23) **18.00** Lombard. Życie pod zastaw (1046, 1047) **20.00** ★★★★ Zbrodnie pamięci – film sens. USA 2023 **22.35** ★★★ Morderca bez pamięci – film sens. USA 2019 **0.20** ★★ Detektyw Knight: Odkupienie – film sens. USA 2022 **2.25** Dzielnica strachu (95)

★★★★★ koniecznie ★★★★ zdecydowanie tak ★★★ możesz ★★ nie musisz ★ zdecydowanie nie **(L)** na żywo

DVB T stacje dostępne w naziemnej telewizji cyfrowej

CZWARTEK 22 Października

TVP 1

7.00 Msza święta na Jasnej Górze **7.30** Pełnia wiary (125) **8.00** Serwis Info **8.25** Zaraz wracam (161) **9.00** Ranczo (37): Zrozumieć kobietę **10.05** Komisarz Alex (34): Kolekcjoner lalek **11.00** Ojciec Mateusz (297): Mikroklimat **12.00** Serwis Info **12.10** Agrobiznes, Agropogoda **12.35** To się opłaca **12.55** Maluchy z drugiej strony świata (5): Outback – serial dokument. **14.00** Splątane losy (72)

15.00 **Serwis Info** – magazyn
15.10 **Reporterzy** – magazyn
15.35 **Gra słów. Krzyżówka**
16.00 **Dziedzictwo (1055)**
17.00 **Teleexpress**
17.25 **Jaka to melodia?**
18.05 **Klan (4760)**
18.40 **Akacjowa 38 (983)**
19.30 **19.30**
19.55 **Pytanie dnia**
20.30 **Ojciec Mateusz (457)** – serial krym. Polska 2026
21.25 **Sprawa dla reportera**
22.30 **Czas niedokonany (7)** Rok 1981. Zuzanna angażuje się w prace Solidarności, uczestnicząc w politycznych sporach i zjeździe związku. Współczesność przynosi pogrzeb Benedykta, podczas którego Zuzanna i Adam mierzą się z trudną przeszłością.
23.25 **Gra z Cieniem (20)** – serial krym. Polska 2026
0.25 **Godziny strachu** – thriller ★★★ W. Bryt./Kanada/USA 2007 Reż. Mike Barker, wyk. Pierce Brosnan, Maria Bello, Gerard Butler
2.05 **Magazyn Ekspresu Reporterów**
3.05 **Sprawa dla reportera**

TVP 2

5.30 M jak miłość (1865) **6.20** Operacja zdrowie (89) **6.55** Barwy szczęścia (3424) **7.30** Pytanie na śniadanie – program informacyjno-publicystyczny.**11.45** Jedzenie ma znaczenie, nauka na talerzu (32) **12.25** Koło fortuny – teleturniej **13.15** Panna młoda (229) – serial obyczaj. Turcja 2024 **14.05** Va banque – teleturniej **14.35** Na sygnale (941): Tchórz – serial obyczajowy Polska 2026

15.05 **La Promesa – pałac tajemnic (503)** – telenowela Hiszp. 2023
16.00 **Koło fortuny** – teleturniej
16.35 **Familiada** – teleturniej
17.20 **Panna młoda (230)** – serial obycz.Turcja 2024
18.15 **Va banque** – teleturniej
18.50 **Jeden z dziesięciu**
19.25 **Barwy szczęścia (3424**-odc. powtórkowy**)**
19.55 **Domowe patenty** – felieton
20.05 **Barwy szczęścia (3425)** – serial Polska 2026
20.40 **Postaw na milion**
21.40 **Super Gary. Gotuj z Bosacką! (11)**
22.15 **Program rozrywkowy**
22.45 **Europa da się lubić – nowe pokolenie (7)**
23.45 **Serial fabularny**
0.30 **Powrót do tamtych dni** ★★★★ – dram. obycz. Polska 2021 Reż. Konrad Aksinowicz, wyk. Maciej Stuhr, Weronika Książkiewicz
2.25 **Rodzinka.pl (323)**: Nowa narzeczona – serial komediowy Polska 2026
3.00 **Peaky Blinders (14)** – serial gangst. Wielka Brytania 2016
4.35 **Na dobre i na złe (961)**

Polsat

5.25 Telezakupy TV Okazje – program reklamowy **6.00** Nowy dzień – program informacyjno-publicystyczny **8.20** Trudne sprawy (1124): Dwie żony **9.20** Dlaczego ja? (943-945): Śmierć w hotelu / Kłódka na lodówce / Niepokojąca zmiana **12.20** Gliniarze Śląsk (36) – serial kryminal. Polska 2026 **13.25** Gliniarze (1016, 1017): Właściwa droga / Chirurg – serial fabularno-dokumentalny Polska 2024

15.30 **Wydarzenia**
15.50 **Pogoda**
15.55 **Gliniarze (1252)** – serial fabularno-dokumentalny Polska 2026
16.55 **Gliniarze Śląsk (37)** – serial krym. Polska 2026
18.00 **Pierwsza miłość (4270)** – serial Polska 2026
18.50 **Wydarzenia**
19.15 **Gość „Wydarzeń”**
19.55 **Milionerzy** – teleturniej
20.30 **Nasz nowy dom (380)** – reality show Polska 2026
21.40 **Zdrada (8)** – serial krym. Polska 2023
22.55 **Ojcostwo** ★★★ – komedia USA 2021 Reż. Paul Weitz, wyk. Kevin Hart, Alfre Woodard, Lil Rel Howery Żona Matta umiera w wyniku komplikacji po urodzeniu córki. Zrozpaczony po stracie ukochanej kobiety wdowiec podejmuje się samodzielnego wychowania dziecka.
1.10 **Wstrząs** ★★★★ – dramat obyczajowy W. Bryt./Australia/USA 2015
3.55 **Kabaretowa Ekstraklasa**
4.40 **Disco gramy!**

TVN

5.00 Jak to jest zrobione? (5) **5.35** Nic straconego **5.40** Uwaga! (8113) – magazyn interwencyjny **5.55** Ukryta prawda (1513) **6.50** Kuchenne rewolucje: Warszawa – Bistro Rozmaryn **7.45** Dzień Dobry TVN – program informacyjno-publicystyczny **11.20** Doradca smaku (32) **11.25** Kuchenne rewolucje: Gdańsk – „Mio Gastro” / Szczecin – „Cafe Elegancko” **13.40** Ukryta prawda (1672, 1673)

15.45 **Młode gliny (64)** W Zagadowie dochodzi do bójki na maczety między młodocianymi. Śledztwo prowadzi do grupy bezwzględnego Seweryna „Glacy”, podejrzewanej o spowodowanie śmierci 19-letniego Igora.
16.50 **Szpital św. Anny (168)** – serial obycz. Polska 2026
17.55 **Detektywi (369)**
19.00 **Fakty**
19.55 **Uwaga!** – magazyn
20.15 **Na Wspólnej (4299)** – serial Polska 2026
20.50 **The Floor (8)** – teleturniej
21.30 **Kuchenne rewolucje**: Łódź – Pomodoro
22.40 **Bridget Jones – w pogoni za rozumem** ★★★ – kom. rom. W. Bryt./Fr./USA 2004 Reż. Beeban Kidron, wyk. Renée Zellweger, Colin Firth, Hugh Grant
0.45 **Zbliżenie. Mówię Wam podcast**
1.35 **CSI: Kryminalne zagadki Las Vegas (17)**
2.40 **Uwaga!** – magazyn
3.00 **Down the road (1)** – serial dok. Polska 2026
4.00 **Nauka jazdy**

TVN 7

6.50 Szkoła (537, 538) **8.45** Ukryta prawda (1412) **11.50** W-11 Wydział Śledczy (764-766) **13.55** Detektywi (153) **15.00** Szpital św. Anny (158) **16.00** Szpital **17.00** Sędzia Anna Maria Wesołowska (582) **18.00** Rozwód. Walka o wszystko (33) **19.00** Ukryta prawda (1787) **20.00** Hotel Paradise (34) **21.00** ★★★★ Ocean's 13 – komedia krymin. USA 2007, reż. Steven Soderbergh, wyk. George Clooney, Brad Pitt **23.35** Taskmaster (8) **0.40** ★★★ Transformers III – film sf USA 2011, reż. Michael Bay, wyk. Shia LaBeouf, John Turturro **3.45** Hotel Paradise (33)

TV 4

6.00 Strażnik Teksasu (5, 6) **7.55** Bogaty dom – biedny dom (109) **8.55** Policjantki i policjanci (696-698) **11.55** Na ratunek 112 (1030, 1031) **12.55** Trudne sprawy (820-822, 1390) **16.55** Łowcy skarbów. Kto da więcej (466) **18.00** Policjantki i policjanci (1473, 1474) **20.05** Uroczysko (292) **20.40** Sprawiedliwi – wydział kryminalny (1071) **21.40** Sprawiedliwi. Trójmiasto (188) **22.45** Opowiem ci o zbrodni (6): Igor Brejdygant – Sasquatch **23.10** ★★★ Agenci – film sens. USA 2013, reż. Baltasar Kormákur, wyk. Denzel Washington **1.30** Love Island. Wyspa miłości (35)

TVP Kultura

8.30 Dzień z życia artysty (11) **9.00** Blisko, coraz bliżej (5) **10.35** ★★★★ Pułkownik Kwiatkowski – komediodr. Polska 1995, reż. Kazimierz Kutz, wyk. Marek Kondrat, Renata Dancewicz **13.05** Czterdziestolatek (4) **14.05** Blisko, coraz bliżej (6) **15.45** Rawhide (85) **16.45** Kulturalni (41) **17.45** 17. Międzynarodowy Konkurs Skrzypcowy im. Henryka Wieniawskiego: Finał – Noc z Wieniawskim **23.10** ★★★★ Skandalista Larry Flynt – film biogr. USA 1996 **1.25** ★★★★ Generał Nil – film biogr. Polska 2009 **3.35** Kolekcja (13)

TV Trwam

11.25 Myśląc Ojczyzna **11.35** Przyroda i ludzie **12.00** Odpust ku czci św. Jana Pawła II **14.00** Muzyczne chwile **14.15** Wykłady nakukowe **14.45** Misje Sióstr od Aniołów **15.00** Po stronie prawdy **15.50** Ma się rozumieć **16.10** Z wędką nad wodę w Polskę i świat **16.35** Sól Ziemi **17.05** Akademia pro-life **17.15** Muzyczne chwile **17.30** Odpowiedzialni za Kościół **18.15** Rozmowy niedokończone **19.25** Rodzinny Ogród Zoologiczny „Królestwo Stworzenia” **20.20** Różaniec **20.50** Głos Polski **21.00** Apel Jasnogórski

TVP Sport

10.30 Pływanie: Finał PGE GP Puch. Polski w Szczecinie **12.05** Magazyn Betclic 2. Ligi **12.50** NBA: Miami Heat – Minnesota Timberwolves **14.50** Piłka nożna: Liga Mistrzów UEFA: Bayern Monachium – Arsenal FC **16.55** **(L)** Tenis stołowy: ORLEN Bogoria Grodzisk Mazowiecki – ASTS Olimpia Grudziądz **20.00** Zamknąć krąg. Odbudowa Polonii Warszawa **20.30** Gala Lauru Królowej Sportu **21.00** Ring TVP Sport **22.00** Sportowy wieczór **22.30** Boks: Gala w Międzyzdrojach **23.25** Boks: Fiodor Czerkaszyn – Mate Rudan

TV Puls

8.00 Kobra – oddział specjalny (12, 13) **10.00** Zaklinaczka duchów (57) **11.00** Kotka (57) **12.00** Nie igraj z aniołem (188) **13.00** Wspaniałe stulecie (30) **14.00** Rodzinny interes (23) **15.00** Lombard. Życie pod zastaw (796, 797) **17.00** Rodzinny interes (24) **18.00** Lombard. Życie pod zastaw (1047, 1048) **20.00** ★★★ Brudna sprawiedliwość – film sens. USA 2022 **22.00** ★★ Detektyw Knight: Dzień Niepodległości – film sens. USA 2023 **23.50** ★★★ Komornik 2 – film akcji USA 2020 **2.00** Dzielnica strachu (96)

★★★★★ koniecznie ★★★★ zdecydowanie tak ★★★ możesz ★★ nie musisz ★ zdecydowanie nie **(L)** na żywo

DVB T stacje dostępne w naziemnej telewizji cyfrowej

REG

eprasa.pl 5fb3317a96

Twoje ogłoszenie ukaże się na tym terenie



»Punkty ogłoszeń blisko Ciebie

POWIAT ŁUKOWSKI

Łuków
- Redakcja ul. Kwiatkowskiego 5
- Ubezpieczenia Jakar, Iwona Zaniewicz, ul. Staropijarska 2A
- Serwis komputerowy, os. Unitów Podlaskich 17 (piwnica sklepu Stokrotka)
- Ubezpieczenia Marek Małkiński, al. Tadeusza Kościuszki 29 A
- Punkt Kurierski PAKERSI ul. Browarna 35/1, Łuków

Wojcieszków
- Sklep Wielobranżowy i Kwiaty Iwona Burdach, Pl. Próchniewicza 5

Trzebieszów
- Sklep Agrotop Jerzy Płudowski, Trzebieszów Drugi 45

Serokomla
- Części Samochodowe Sławomir Sobiecki ul. Kleeberga 37

POWIAT RADZYŃSKI

Radzyń:
- Redakcja Plac Wolności 11
- Ubezpieczenia Krzysztof Hryciuk, ul. Dąbrowskiego 15
- Brylancik ul. Ostrowiecka 20
- Ubezpieczenia Pogoda ul. Ostrowiecka 17

Wohyń
- Kwiaciarnia Barbara Podgajna ul. Średnia 28

POWIAT PARCZEWSKI

Parczew
- Ubezpieczenia i Nieruchomości Edward Ochnik, ul. Nowa 8
- PH Ola Anna Abramiuk ul. Kolejowa 1

Milanów
- Lewiatan ul. Szkolna 20

Sosnowica
- Groszek Jarosław Mazurek ul. Wojska Polskiego 87

POWIAT LUBARTOWSKI

Lubartów
- Redakcja ul. Ks. Szulca 1
- Lombrard Karat ul. Lubelska 33

Kamionka
- Sklep Karolina ul. Lubartowska 12

Ostrów Lubelski
- Witex Witold Barszcz ul. Żabia 2

Ostrówek
- Sklep Korona, Ostrówk Kolonia 12

Kock
- Ubezpieczenia Tomasz Przeworski, ul. Piłsudskiego 17 (obok Stokrotki)
- Ubezpieczenia Tomasz Przeworski, ul. Kleeberga 10 (obok Biedronki)

Jeziorzany
- Dom Handlowy Anna Blicharz ul. Rynek 24

Michów
- Komis Bogusława Staniak ul. Rynek I 21

POWIAT ŁĘCZYŃSKI

ŁĘCZNA
- BIURO UBEZPIECZEŃ - ZOFIA OSAK, ul. Targowa 14

Cyców
- Ubezpieczenia Kamila Bednaruk-Sadlak, ul.Chełmska

POWIAT BIALSKI

Biała Podl.
- Punkt Opłat Mariusz Maksymiuk ul. Piłsudskiego 12

Międzyrzec
- Sklep papierniczo-zabawkowy Krzysztof Grzeszczyk ul. Targowa 6 (hala targowa)
- Ubezpieczenia JAKAR Tomasz Zaniewicz ul. Żelazna 4

POWIAT OPOLSKI

Opole Lubelskie
- MiR Ubezpieczenia ul. Lubelska 16/11 (obok PKO S.A.)
- RS Control Stacja Kontroli Pojazdów ul. Willowa 22 (obok mleczarni)

Poniatowa
- MiR Ubezpieczenia ul. 1 Maja 15/1 (obok policji)

POWIAT PUŁAWSKI

Kurów
- Biuro Ubezpieczeń Łukasz Piłat, ul. Głowackiego 1/18 (przy sklepie Dino)

POWIAT BIŁGORAJSKI

Biłgoraj
- "Pikul Media" Przemysław Pakuła, ul. Armii Kraków 84, 23-400 Biłgoraj

HOROSKOP

BARAN
Podejmiesz decyzję, która przywróci Ci poczucie kontroli. Twoja odwaga zostanie zauważona, ale warto zachować takt wobec innych. W weekend czeka Cię chwila pełna pozytywnych emocji.

BLIŹNIĘTA
Zainicjujesz rozmowę, która przyniesie ważne informacje. To dobry czas na podpisywanie umów i rozwijanie kontaktów. W uczuciach szczerość otworzy nowe możliwości.

LEW
Przygotujesz grunt pod sukces, który wymaga jeszcze trochę cierpliwości. Twoja praca zacznie być bardziej widoczna. W relacjach warto pokazać więcej delikatności.

WAGA
Odmienisz codzienność dzięki małej decyzji, która przyniesie duży efekt. W relacjach pojawi się więcej harmonii. Zawodowo możesz liczyć na ciekawą propozycję.

STRZELEC
Rozpoczniesz etap większej aktywności i nowych wyzwań. Pomysł, który nosisz w głowie, zasługuje na realizację. W miłości czeka Cię więcej spontanicznych chwil.

WODNIK
Przyciągniesz ludzi podobnie myślących do Ciebie. Wspólny projekt może przynieść ciekawe rezultaty. Zadbaj o równowagę między aktywnością a regeneracją.

BYK
Wzmocnisz swoją pozycję dzięki konsekwentnym działaniom. Sprawy zawodowe nabiorą tempa, a domowe plany zaczną się realizować. Nie zapominaj o drobnych przyjemnościach.

RAK
Ochronisz swoją energię, wybierając tylko to, co naprawdę ważne. Nie musisz rozwiązywać wszystkich problemów innych osób. Skupienie na sobie przyniesie dobre efekty.

PANNA
Przeorganizujesz swoje plany i dzięki temu odzyskasz spokój. Dobry moment na domowe zmiany, naukę i rozwój osobisty. Ktoś doceni Twoją niezawodność.

SKORPION
Zachowasz zimną krew w sytuacji wymagającej rozsądku. Twoja strategia okaże się skuteczniejsza niż szybkie działanie. Finansowo tydzień sprzyja oszczędnościom.

KOZIOROŻEC
Utrwalisz efekty wcześniejszej pracy i poczujesz większą pewność siebie. Warto pomyśleć o długofalowych planach. Bliscy okażą Ci wsparcie.

RYBY
Wyrazisz emocje, które długo pozostawały niewypowiedziane. Szczera rozmowa przyniesie ulgę i zbliży Cię do ważnej osoby. Zadbaj o spokojny rytm dnia.

POGODA

(temperatura dzień/noc, zachmurzenie, prędkość i kierunek wiatru, ciśnienie)

WT	ŚR	CZW	PT	SOB	NIEDZ	PN
12 / 4	14 / 5	15 / 5	16 / 5	13 / 7	12 / 6	11 / 2
19 km/h	11 km/h	10 km/h	11 km/h	13 km/h	19 km/h	10 km/h
1015 hPa	1018 hPa	1021 hPa	1020 hPa	1016 hPa	1016 hPa	1015 hPa

WTOREK 13 PAŹDZIERNIKA — godz. 06:49 / godz. 17:46

PONIEDZIAŁEK 19 PAŹDZIERNIKA — godz. 6:59 / godz. 17:29

REG

» JAK NADAĆ OGŁOSZENIE

1 Na kuponie
Kupon należy dostarczyć do redakcji lub punktu przyjmowania ogłoszeń.

2 W punkcie nadawania ogłoszeń
Koszt jednorazowej publikacji ogłoszenia wynosi **10 zł,** w przypadku usług **15 zł.**

3 SMS
Wyślij sms na numer 79567
w treści wpisz: WL. oraz treść ogłoszenia.
Koszt smsa to 11,07 zł (z Vat)
Przykład: wl.sprzedam audi A4, 96 r., benzyna, gaz
UWAGA: używanie polskich znaków np, ą, ż, ó powoduje skrócenie liczby znaków w smsie (zależne od operatora sieci)

KUPON NA OGŁOSZENIA BEZPŁATNE

(ważny do 26 . 10. 2026 r.)

Dotyczy sprzadaży jednej rzeczy do 1000 zł lub oddania za darmo

kategoria: ..... treść: .....

.....

.....

Cena ..... miejscowość ..... tel.: .....

Warunkiem publikacji ogłoszenia jest czytelne wypełnienie wszystkich rubryk

eprasa.pl 5fb3317a96

NIERUCHOMOŚCI

SPRZEDAM DZIAŁKĘ, POLE, GOSPODARSTWO

DZIAŁKI budowlane w Szczekarkowie, gm. Lubartów. Tel. 789 244 885

SPRZEDAM łąki pole i las ogółem 3,21h Ostrówki Gmina Wohyń Tel. 516898743

SPRZEDAM działkę budowlaną o pow. 51a, szer. 27m i dł. 202m. Wólka Zawieprzycka, gm. Serniki. Tel. 884377129

SPRZEDAM działkę pod budowę 24 ary, blisko drogi, uzbrojona Cichostów 45 Tel. 692 171 673

SPRZEDAM działkę pod budowę 24 ary, blisko drogi, uzbrojona Cichostów 45 Tel. 692 171 673

SPRZEDAM dwie działki budowlane 15 arowe, Kolonia SkrobówTel. 781 578 617

SPRZEDAM DZIAŁKĘ w Nowodworze koło Ryk, pow. 0,5 ha, w drodze: en.ele., woda, światłowód Tel. 500 134 693

SPRZEDAM działkę budowlaną w Andrzejówce, z pozwoleniem na budowę, 68 ar. Tel. 535009331, 665490932

SPRZEDAM DZIAŁKĘ BUDOWLANĄ 14 ARY, BIŁGORAJ Tel. 607 220 782

SPRZEDAM działkę nr 135 (altanka, światło i ogrzewanie), Ogrody Relaks 1Tel. 573 988 023

SPRZEDAM DZIAŁKĘ BUDOWLANO-REKREACYJNĄ O POWIERZCHNI 0,22ha STARA JEDLANKATel. 698001820

SPRZEDAM działkę rolną częściowo pod zabudowę o pow. 2,20 ha w Żabikowie Tel. 601 226 081

SPRZEDAM działkę o pow. 1,22 ha prostokąt ok. 66 m x 195 m. Może być pod zabudowę, ogrodnictwo, rzemiosło. Radzyń Podl. ul. Zielona , szybki dojazd ul Lubelską. C 44 zł/ m2 C 535 tysTel. 662 220 861

LOKALE, OBIEKTY GOSPODARCZE

SPRZEDAM czynny tartak i halę magazynową w Wohyniu (baza SKR) Tel. 604 202 081

SPRZEDAM DOM

SPRZEDAM Dom, osiedle przed szpitalem, działka 646 m2, dom parterowy z użytkowym poddaszem, podpiwniczony z garażem, kuchnia kaflowa-,ocieplony, ogrzewanie gazowi i tradycyjne węglowa.Tel. 791992754

DOMY w zabudowie szeregowej Dąbrowica k. Biłgoraja. Tel. 451 688 060, 661 522 882

SPRZEDAM MIESZKANIE

SPRZEDAM mieszkanie w Parczewie71,56m2 na 4-ym piętrze ul.Spółdzielcza przestronne i częściowe do remontu łazienka i wc po remoncie,dobra lokaozacja blisko szkoła,przedszkole-,sklepy.cena do negocjacji-Tel. 515616546

SPRZEDAM 2-pokojowe mieszkanie w Biłgoraju, z balkonem, 45 m2, 1 piętro Tel. 576305566

MAM DO WYNAJĘCIA, WYDZIERŻAWIENIA

WYNAJMĘ dom wolnostojący o pow ok. 50 m2 okolice Ulana. Cena 500 zł. Bliższe informacje pod nr Tel. 698633005

NIERUCHOMOŚCI

SPRZEDAM LAS, pow. 8ha, Grabowce Dolne koło Ryk, Tel. 500 134 693

MOTORYZACJA

PRZYCZEPKI

PRZYCZEPA kempingowa Adria, 4m. 6000zł. Tel. 789 244 885

SPRZEDAM przyczepa lekka jednoosiowa na amortyzatorach, marki ZUBRONOK, ładowność 375kg , zarejestrowana, ważne OC , garażowana, stan bardzo dobry. Krzywda powiat łukowski. Tel. 505182444

CITROEN

SPRZEDAM AUTO CITROEN BERLINGO; CENA 1000ZŁ; BIAŁA PODLASKA-Tel. 602571846

FORD

AUTO FORD FOCUS; BIAŁA PODLASKA; CENA 1000ZŁTel. 602571846

MOTOCYKLE/ SKUTERY

JAWA 1962r. Wersja szwedzka militarna. Tel. 789244885

SUZUKI Intruder 800 1996r. Po serwisie, 41000 km przebiegu. Szczekarków. 10500zł. Tel. 789244885

SPRZEDAM motocykl Honda FES 125, cena 6,5 tys. zł do negocjacji. Okolice Puław Tel. 518 216 744

VOLKSWAGEN

AUTO VOLKSWAGEN POLO; BIAŁA PODLASKA; CENA 1000ZLTel. 602571846

SPRZEDAM vw GOLF II,rok 1992, benzyna+ gaz, powiat radzyński, Tel. 668436476

TOYOTA

SPRZEDAM toyotę avensis verso, 2004 r., diesel, gotowy do jazdy. Cena 11,5 tys. zł do negocjacji, okolice Puław Tel. 518 216 744

SKODA

SPRZEDAM Skodę Octavię 2,0 TDI rok 2019, przebieg 146 tyś. Michów. Stan idealnyTel. 605288379

SPRZEDAM Skodę Fabię 1.2 z 2004r, stan idealny, przebieg 211 tys. serwisowany na bieżąco, garażowany. Cena 9 200 zł do negocjacjiTel. 607615176

RENAULT

AUTO RENAULT SCENIC; BIAŁA PODLASKA; CENA 1000ZŁTel. 602571846

OPEL

OPEL MARIVA rok produkcji 2005 Benzyna 1.6 Stan Dobry, cena do ustalenia Majdan GromadzkiTel. 667112572

MERCEDES

SPRZEDAM AUTO MERCEDES; CENA 1000ZŁ; BIAŁA PODALSKATel. 602571846

CZĘŚCI

SPRZEDAM podzespoły do koparki WARYŃSKI K-406 i K-606. Tel. 600 035 040

SPRZEDAM koła opony zimowe 195x15x65, felgi aluminiowe na 5 śrub. Okolice Kamionki. 550zł. Tel. 727510935

KOMPLET kół Passat Radiolne 195 x 65 R 15 95 A 90% bieżnika Cena 650 pln Tel. 791510087

ALUFELGI 16" 5x112 do Audi z ładnymi oponami zimowymi Continental 225x55x16 4 szt. kpl. stan bardzo dobry, cena 990 zł, ok. AdamowaTel. 604891618

INNE

SUBARU Forester, diesel, 2016r. 42000zł - do uzgodn. Tel. 789244885

SPRZEDAM skuter, 696258225

MEBLE

SPRZEDAM meble młodzieżowe 250zł. Biurko 120zł. Lubartów. Tel. 660 232 085

SPRZEDAM stół dębowy, okrągły. Wym. 110cm, po rozłożeniu 160cm. 450zł. Tel. 660 232 085

SPRZEDAM biurko „ala" sekretarzyk. Tel. 789244885

SPRZEDAM stół rozkładany plus 4 miękkie krzesła. Tel. 789244885

SPRZEDAM Łóżko sypialne 140x200 ze stelażem bez materaca cena 300 zł, ParczewTel. 606926084

ROLNICZE

INNE

SPRZEDAM zrzuty poroża łosia skandynawskiego. Tel. 789 244 885

WÓZ żelaźniak plus połowa drugiego komplet do małego remontu. Okazja 520 zł Tel. 791510087

SZUFLO łycha niemiecka od bobcata solidna do wykorzystania TUR maszyna itp. Cena 1000 zł Tel. 791510087

ZBIERACZ liści zaczepiany do traktorka , kosiarki 2025 wym 170 x 105 x 60 Cena 1000 zł Tel. 791510087

SZUFLO łycha niemiecka od bobcata solidna do wykorzystania TUR maszyna itp. Cena 1000 zł Tel. 791510087

BECZKA stalowa 200 l na paliwo z obręczami do zrzucania stan bdb Cena 160 zł Tel. 791510087

KUPIĘ

KUPIE ziemię orną w gm. Milanów kl 1-4 100tys/he, kl 5-6 80 tys /he. Tel. 512 340 950

KUPIĘ TALERZÓWKĘ, glebogryzarkę, kopaczkę, siewnik, agregat, ciągnik z turem, przyczepę, żmijkę do zboża Tel. 783 154 031

PILNIE KUPIĘ każdy sprzęt ciągnik rolniczy, kombajn ziemniaczany sadzarkę sortownik, kopaczkę, glebogryzarkę talerzówkę prasę, przyczepę, wywrotkę, rozsiewacz RCW, gniotownik wialnię Tel. 512 598 054

KUPIĘ PRASĘ kostkującą, rolującą, siewnik, przyczepę, talerzówkę, glebogryzarkę,ciągnik z napędem i mały, kombajn zbożowy, ładowarka teleskopowa sprawne i uszkodzone, owijarkę do bel Tel. 503 643 162

PŁODY ROLNE

SPRZEDAM owies i pszenżyto. Okolice Kamionki. Tel. 727 510 935

SPRZEDAM ziemniaki jadalne i paszowe żółte i białe. Stanin Tel. 515 197 854

SPRZEDAM siano w belach.Tel. 508028553

SPRZEDAM zboża na siew jesienny , rok po C.N. pszenica Provison i Gentelman wysokobiałkowa oraz sprzedam pszenżyto Belcanto . SamoklęskiTel. 506196863

SPRZEDAM mąkę pszenną bezglutenową i wysokobiałkową,obie mąki są dobre do gotowania i pieczenia,sprzedam gorczycę z domieszką gryki na poplon. Samokląski.Tel. 506196863

SPRZĘT

SPRZEDAM beczkę ocynkowaną 600l w ładnym stanie. Cena 500 zł, ŁukówTel. 600035040

SPRZEDAM piłę spalinową Husgvarna 450. Do remontu, brak wolnych obrotów. Okolice Kamionki. 727 510 935

SPRZEDAM starą młocarnię-200zł i starą wialnię--100zł. Tel. 660232085

KABINA oryginalna stary typ do C 328 szklona wokół, podnoszony dach w bdb stanie komplet. Cena 1000 zł Tel. 791510087

GLEBOGRYZARKA spalinowa Honda 5,5 KM noże kute regulowane z Niemiec stan bdb solidna. Cena 1000 zł Tel. 791510087

UBOJNIA ZWIERZĄT RZEŹNYCH SP. ZO.O.

B.M. DOBROWOLSKIE

- skup bydła
- byki
- jałówki
- dorosłe
- skup koni



Kom. 511 660 072, 502 690 528
tel/ fax +48 25 797 41 38
e-mail: ubojniadobrowolska@o2.pl
Stare Kobiałki 106 21-450 Stoczek Łukowski

GLEBOGRYZARKA spalinowa Honda 5,5 KM noże kute regulowane z Niemiec stan bdb solidna. Cena 1000 zł Tel. 791510087

KABINA oryginalna stary typ do C 328 szklona wokół, podnoszony dach w bdb stanie komplet. Cena 1000 zł Tel. 791510087

OBUDOWA tylnego mostu C 330 i inne podzespoły i części do C 328 i 330 inne Cena 1000 zł. Wohyń Tel. 504 314 703

SPRZEDAM części do C330, obudowa zwolnicy, pochwa, głowica, klawiatura, filtr paliwa, kolektor wydechowy, rozdzielacz wywrotu przyczepy, cena od 100 zł, okolice Parczewa tel. 505-098-743Tel. 505-098-743

SPRZEDAM oryginalny wózek pod silnik spalinowy S231, S1HC102 na dwóch kołach jezdnych oraz części do tych silników, okolica Parczewa tel. 505098743Tel. 505098743

KUPIĘ silnik do Ursusa c328, c328 oraz używaną pompę wody w obudowie aluminioej do silnika C328, C325Tel. 505098743

KUPIĘ Nowe tuleje i tłoki do silnika Ursus c325 oraz inne części tego UrsusaTel. 505098743

SPRZEDAM części do C360 felga tylna, obudowa zwolnicy, zaczep tylny górny i dolny, misa olejowa, belak przedniej osi, sprzegło oraz inne cena od 150 zł, oklice ParczewaTel. 505098743

SPRZEDAM kolumnę kierowniczą do Ursus C 360, stan idealny, cena 850 zl, FirlejTel. 513 536 763

SPRZEDAM sortownik do ziemniaków, siewnik Poznaniak, opryskiwacz, glebogryzarka, talerzówka 16, sadzarka do ziemniaków, przyczepa wywrotka, kombajn Anna. Likwidacja gospodarstwaTel. 516496134

SPRZEDAM ziemniaki jadalne i paszowe, śrutownik bijakowy z silnikiem 11 kw, pługi 2ki Grudziądz, siewnik poznaniak, obsypnik, siewnik do nawozu lejek, worki typ big bag, wialnia do czyszczenia zbożaTel. 517 642 344

SPRZEDAM pług vogel czteroskibowy obrotowy w bardzo dobrym stanieTel. 5128933527

SPRZEDAM agregat talerzowy 3 metrowy z wałem w bardzo dobrym stanie-Tel. 512893527

BRONY ciągnikowe trzy przęsła, śrutownik na kamień, sprzedam piec na pelet używany Ekogreń 2,5 kwTel. 516898743

ROZRZUTNIK obornika jednoosiowy, malowany. Więcej informacji pod nr Tel. 698001820

SPRZEDAM elektryczną kosiarkę do trawy, okolice Puław, cena 350 zł Tel. 518 216 744

SPRZEDAM klatkę do przewozu zwierząt. Pałecznica Kolonia. 950zł-do uzgodn. Tel. 508173571

SPRZEDAM beczkę blaszaną ocynkowaną o dł. 4m i poj. 1000l. Gmina Serniki. 350zł. Tel. 605950240

SPRZEDAM wóz konny w dobrym stanie. Gmina Serniki. 1000zł. Tel. 605 950 240

SPRZEDAM siewnik do zboża, maszyna do produkcji kaszy gryczanej, przyczepa sztywna, pługi pięcio i dwuskibowe, głębosz, dmuchawa do zboża-Tel. 602 467 753

OPAŁ SOSNOWY CIENKI 150ZŁ/M; SŁOMA I SIANO W CIUKACH I BELACH; KOSIARKA BIJAKOWA NOWA; WAŁKI DO KULTYWATORA NOWE; PRZYCZEPA NIEMIECKA; KOPACZKA KONNA; CIELAKI JAŁÓWKI; KOMBAJN „BIZON"; KOMBAJN „SAMPO" 500Tel. 502243030

WAŁKI DO KULTYWATORA NOWE 2,70 M POJEDYŃCZE STRUNOWE; CENA 1000ZŁTel. 502243030

SPRZEDAM Ursus c330M 1991 rok z kabiną cała w oryginale i opony nowe wszystkie cztery.Tel. 509832339

KOPACZKA ciągnikowa dwurzędowa - taśmy nowe, rozsiewacz do nawozów Motyl, plugi 3-skibowe, brony ciągnikowe, ograbiarka ciągnikowa karuzelowa Tel. 796248452

PŁUGI 4x40, agregat uprawowy, owijarka do bel, kosiarka dyskowa, chwytak do bel. Tel. 661899344

KOPACZKA, rozsiewacz dwu talerzowy, żmijka do zboża, talerzówkaTel. 505071250

SPRZEDAM silnik elektryczny 11 kW wysokoobrotowy, wyłącznik + kabel, mieszalnik pasz 1000 kg stan db mało używany.Tel. 515 680 093

SPRZEDAM kombajn ziemniaczany Z-644,prasa kostka Z-224 polska siano w wałkachTel. 783619652

REG

eprasa.pl 5fb3317a96

SPRZEDAM opryskiwacz 600l lance 15m Pilmet st.b.dobry i talerzówkę Bomet 3m z wałem strunowym stan b.dobryTel. 609078023

ROZRZUTNIK JEDNOOSIOWY CZARNA BIAŁOSTOCKA 1986R; STAN DOBRY; OPRYSKIWACZ Z MIESZALNIKIEM 400L POJ.; ROZBIJAK DO SIANATel. 669919684

KUPIĘ gniotownik z silnikiem elektrycznym lub bez, przyczepę rolniczą, kosiarkę rotacyjną, glebogryzarkę, ciągnik, przyczepkę samochodową i inne różne maszyny rolnicze. Tel. 695314487

SPRZEDAM 3 kosiarki spalinowe do trawy, okolice Puław, cena 500 zł do negocjacji. Tel. 518 216 744

BRONY TRÓJKI 650ZŁ; PŁUGI TRÓJKI 800ZŁ; KULTYWATOR; PAJĄK DO SIANA 450 ZŁ; KOMBAJN ZBOŻOWY „SAMPO 500"; WC NA BUDOWĘ UŻYWANE DREWNIANE; PŁUGI DWÓJKI; CIELAKI (JAŁÓWKI)Tel. 502243030

KUPIĘ TALERZÓWKĘ, glebogryzarkę, kopaczkę,siewnik, agregat, ciągnik z turem, przyczepę, żmijkę do zbożaTel. 783 154 031

CIĄGNIKI SAM na silniku 7 KM - 2500 zł i 15 KM - Podzespoły Star, silnik CH 102, 15 - konny, cena 4500 zł do negocjacji Lubartów, dzwonić po godz. 13Tel. 885 906 421

KUPIĘ WSZYSTKIE CIĄGNIKI, PRASY, ŁADOWARKI, PRZYCZEPY, KOMBAJNY, MASZYNY, CASE, DEUTZ-FAHR, RENAULT, SAME, ZETOR, URSUS, PRONAR, MTZ, T25, SIPMA, KRONE i inne także uszkodzone Tel. Tel. 665 207 084

KUPIĘ C-330. T-25 kombajn Anna lub inne, może być do remontu i bez prawa rejestracji, przyczepę wywrotkę oraz każdy sprzęt rolniczy, rozsiewacz motyl, dobrze zapłacę gotówka od rękiTel. 576 922 246

SPRZEDAM opryskiwacz sadowniczy sleza z malym wentylatorem Tel. 601 478 182

SPRZEDAM truskawki hanoye wolne od chorob, pieknie ukorzenione Zosin 0, 40gr Tel. 604 193 425

SPRZEDAM slome w belach.Tylko wlasny transport.Cena 70 zl szt. Kock Tel. 725 434 901

SPRZEDAM silnik 7 i 5 kw wage gospodarcza srutownik krajzege osie do szlifierki Tel. 693 316 714

SPRZEDAM 5m drzewa debowego suchego.Tel. 698 451 130

REG

ZWIERZĘTA

SPRZEDAM tuczniki oraz rozrzutnik 2-osiowy w dobrym stanie Tel. 886244028

SPRZEDAM źrebaka po ogierze sokólskim do dalszego chowu Tel. 786827190

SPRZEDA tucznika ekologicznego Tel. 720866265

RZEŹNIA kupi bydło pourazowe do uboju z konieczności. Tel. 511 075 866 , 662 396 670

SPRZEDAM gołębie pawiki żółte widyny, krymki i bajkdety Glinny Stok Tel. 733798711

SPRZEDAM daniele do dalszej hodowli lub na ubój. Samce, samice, młodzież do 6 miesięcy, Uścimów Tel. 602 467 753

MEDYCZNE

SPRZEDAM nowy elektryczny wózek inwalidzki „POWER TIM". 3200zł. Tel. 696992515

SPRZEDAM wózek inwalidzki elektryczny 3 kołowy stan b.dobry model LUXXON 3800 cena do uzgodnienia ParczewTel. 721665009

WÓZEK inwalidzki sprowadzony z USA ze specjalnych bardzo wytrzymałych stopów stali do 140 kg wagi nowy!! Tel. 791510087

HOBBY

SPRZEDAM 4 rowery używane sprawne w cenie 250 zł szt. Okolice Puław Tel. 518 216 744

SPRZEDAM ponton 4 osob. Aqua Marina, nowy, dł. 2.95m. Tel. 789244885

ART. DZIECIĘCE

SPRZEDAM dużego konia na biegunach. Okolice Lubartowa. Tel. 789244885

USŁUGI

BUDOWA, REMONT

UKŁADANIE kostki brukowejTel. 501 956 111

WYKONAM gładzie, malowanie ,układanie paneli, sufity podwieszane, ścianki działowe z k-g, poddasza. Tel. 511991311

CYKLINOWANIE bezpyłowe,Tel. 605660777

MALOWANIE DACHÓW Tel. 516 964 592

MALOWANIE dachów. Tel. 604 217 219

SERWIS

POMPY wodne naprawa, skup używanych Tel. 604 200 271

DOM

MATERIAŁY BUDOWLANE

SPRZEDAM drzwi dwuskrzydłowe garażowe z blachy falistej, ocynkowanej. Cena do uzgodnienia. Okolice Puław Tel. 609 342 674

SPRZEDAM blachę falistą ocynkowaną z rozbiórki garażu 8 arkuszy, dł. 2m, szer. 1,15 m. 6 arkuszy dł. 180 cm, szer. 86 cm. Cena do uzgodnienia. Okolice Puław Tel. 609 342 674

SPRZEDAM tarcicę sosnową sezonowaną i nieobrzynaną (dwucalówka, calówka) większa ilość. Okolice Kocka Tel. 600 035 040

KROKWIE murłaty 8-7 m sezonowane deska 5-4 cm Tel. 661453227

INNE

SPRZEDAM stary niemiecki zegar ścienny Becker. Lubartów. Tel. 789 244 885

PRZĘSŁO ogrodzeniowe metalowe 250 cm x 160 cm z kątownika w środku siatka ocynk solidna Cena 160 zł Tel. 791510087

ŻYRANDOL mosiężny na 12 żarówek Księstwo Warszawskie, antyk ciężki b. ładny 1000 złTel. 791510087

GRZEJNIK energooszczędny na podczerwień, termostat, 2 zakresy grzania, pilot, roczny nie używany b. ładny na gwarancji. C 1000 zł Tel. 791510087

GRZEJNIK energooszczędny na podczerwień, termostat, 2 zakresy grzania, pilot, roczny nie używany b. ładny na gwarancji. C 1000 zł Tel. 791510087

BRAMA przesuwana od ślusarza solidna Cena 1000 zł Tel. 791510087

GRZEJNIK CO typu PURMO stalowy z głowicą 3 letni 100 cm x 60 Cena 220 zł Tel. 791510087

SPRZEDAM meble ogrodowe,z technorattanu ,używane różne rodzaje Tel. 510 336 170

DREWNO opałowe suche olcha, brzoza. Więcej informacji pod Tel. 698001820

SPRZEDAM drewno opałowe, sosnowe w wałkach i łupane. Biłgoraj.Tel. 504096450

SPRZEDAM PALETY SKLEJKA WYMIAR 210X110 15ZŁ ZA SZTUKĘ-Tel. 698001820



REKLAMA

PSYCHOTERAPIA
Małgorzata Orzechowska

Gabinet
Psychoterapii
Małgorzata Orzechowska

Psychoterapia indywidulana:
- depresja, zaburzenia lękowe, zaburzenia osobowości
- nadmierne zamartwianie się, poczucie bezsilności, brak nadziei na przyszłość, bezsenność, autoagresja, myśli samobójcze
- powtarzające się problemy w relacjach np. poczucie odrzucenia, konflikty, izolowanie się, lęk społeczny, trudność w stworzeniu stałego satysfakcjonującego związku

Terapia par:
- doświadczenie kryzysu w relacji
- częste konflikty
- zdrada
- poczucie wypalenia w związku

Łuków
ul. Rogalińskiego 8
Radzyń Podlaski
ul. Ostrowiecka 38
tel. 660 667 093
www.gabinetyterapii.pl

eprasa.pl 5fb3317a96

AGD

SPRZEDAM płytę indukcyjna z okapem. 250zł. Lubartów. Tel. 660 232 085

THOMSON 32" + nowy dekoder TV naziemnej TV SENCOR 32" Międzyrzec PodlaskiTel. 604421099

URZĄDZENIA

SPRZEDAM kosiarkę elektryczną z koszem. 150zł. Lubartów. Tel. 660232085

SPRZEDAM wężownice kuchenną na wodę ciepłą, nowa, nieużywana, można podłączyć CO. Cena do uzgodnienia. Okolice Puław Tel. 609 342 674

SPRZEDAM nowe reduktory tlenowy i acytlenowy, nowe nieużywane palniki do spawania i cięcia metalu. Cena do uzgodnienia. Okolice Puław. Tel. 609 342 674

SPRZEDAM trzyżyłowy przewód w gumie dł. 33 m. Cena do uzgodnienia. Okolice Puław. Tel. 609 342 674

SKRZYNKA elektryczna 3 fazowa. Cena 350 zł Tel. 574230123

SPRZEDAM piec CO5w dobrym stanie , z osprzętem , dmuchawa , pompa, ciąg kominowy, rury , podłączenie do siły. Cena za całość 1000zł.Tel. 698631749

SPRZEDAM pralkę Franię. Cena 350 zł, Okolice Puław-Tel. 518216744

ŁUPARKE,RĘBAK, WIDLAK CIĄGNIKOWY, BIŁGORAJTel. 607220782

OKLEJARKA do obrzeży meblowych MSU - 45 Cena do ustalenia; Frezarka do obrzeżny meblowych EKONO Jaroma Cena do ustalenia Tel. 606 141 210

OKLEJARKA do obrzeży meblowych MSU - 45 Cena do ustalenia; Frezarka do obrzeżny meblowych EKONO Jaroma Cena do ustalenia Tel. 606 141 210

ROZMAITOŚCI

KOMPLET podkładów kolejowych na opał. Cena 220 zł Tel. 791510087

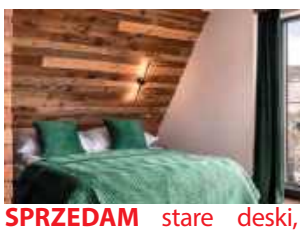

SPRZEDAM stare deski, belki i drewno na ściany, sufity, elewację boazeria do wystroju wnętrz. Możliwa wysyłka. Tel. 787 459 267 email: dobrodrew@wp.pl www: www.dodrodrew.pl Kontakt FB dobrodrew

GROSZEK POLSKI BARTEX GOLD, OGIEŃ ULTRA, ORZECH ULTRA SUCHY 3% popiołu, BRYKIET TORFOWY I DĘBOWY RUF. DOSTAWA 3zł/km. ŁUKÓW Tel. 604 652 819

NAJTAŃSZY OPAŁ

Brykiet torfowy ekologiczny zamiennik węgla od 1250 zł/t

Brykiet drzewny RUF od 2000 zł/t

Pellet od 2000 zł/t

DOSTĘPNY CAŁY CZAS

504 458 111

www.zradzynia.pl

W ofercie folia stretch i bale do budowy domów

Radzyń Podlaski ul. Sitkowskiego 13

PELLET SOSNOWY, REZULT, GRANULITA, BARLINEK, GOLD ENERGY, EPSERWIS, OLCZYK I DĘBOWY EDWOOD, A1 CERTYFIKAT DOSTĘPNY OD RĘKI. DOSTAWA SAMOCHÓD Z WINDĄ 3zł/km. ŁUKÓW Tel. 604 652 819

OBRZYNKI TARTACZNE Z ŁATY I GRUBE, Cena 150 zł za metr, dostawa 2-5 paczek, 4zł/km. Czarna ziemia, piasek, żwir, żużel od 3-12t. ŁUKÓW Tel. 604 652 819

DREWNO kominkowe i opałowe rąbane suche i mokre: SOSNA, BRZOZA, DĄB, GRAB, BUK. Dostępne od ręki. Transport min. 3m, 3zł/km. ŁUKÓW Tel. 604 652 819

KUPIĘ skrzynki drewniane jedynki używane. Interesują mnie skrzynki w dobrym stanie, przechowywane pod dachem. Od 500 sztuk po większe ilości. Zapewniam własny odbiór i transport. Tel. 607329393

SPRZEDAM suche drzewo opałoweTel. 501 956 111

SPRZEDAM garnek kamienny 5 l, cena 70 złTel. 513 355 417

WYRZYNARKA pionowa tzw banzega sprawna 1500 zł, autoklaw stomatologiczny Exocta Macom oryginalny nie chińczyk po dużym serwisie Cena 1500 zł Tel. 791510087

SADZONKI truskawek hanoye i elsanty wolne od chorob pieknie ukorzenione Zosin 0 40grTel. 604 193 425

WYRÓWNARKA z piłą tarczowo rzemieślnicza solidnie wykonana silnik 4 kw . Cena 1000 złTel. 791510087

TORBA narzędziowa skórzana fabryczna PRL solidna nie używana. Cena 420 zł Tel. 791510087

FREZARKA do drewna z frezami, dodatkowym wyposażeniem, solidna, stabilna. Cena 100 zł Tel. 791510087

LEŻAK stojący z domkiem mało używany cena 110 zł, końcówki materiałów tapicerskich od 2 m2 - 15 całość 570 zł Tel. 791510087

IMADŁO ślusarskie ze stali odpornej na uderzenia 25 kg wagi nowe b. solidne!! Cena 750 zł Tel. 791510087

LEWAR kolejowy na korbę solidny mocny. Cena 770 złTel. 791510087

KRAJZEGA b solidna wykonana na kółkach, stół podnoszony aluminiowy, 4 KW silnik osłony, rączki składane C. 1000 złTel. 791510087

PIŁA motorowa 4 letnia Alpina 3,5 KM mało używana jak nowa!! Cena 1000 zł Tel. 791510087

PIŁA motorowa 4 letnia Alpina 3,5 KM mało używana jak nowa!! Cena 1000 zł Tel. 791510087

KRAJZEGA b solidna wykonana na kółkach, stół podnoszony aluminiowy, 4 KW silnik osłony, rączki składane C. 1000 złTel. 791510087

WYRÓWNYWARKA heblarka rzemieślnicza 3 noże szer. 50 cm x 160 cm . solidna bez silnika Cena 1000 zł Tel. 791510087

KOMPRESOR bezolejowy stomatologiczny cichy włoski FIAC mało używany C. 1000 zł Tel. 791510087

STUDNIE

Mirosław Izdebski

Dąbrówka Stany 74

608 046 239 504 320 592

✓ STUDNIE WIERCONE ✓ DESZCZOWNIE

✓ POMPY CIEPŁA ✓ NAWODNIENIA

DOCIEPLANIE BUDYNKÓW

SZYBKO • TANIO • SOLIDNIE

tel. 502 053 214

SZAMBA PROSTOKĄTNE

6 m³, 8 m³, 10 m³

Z ATESTEM

Ulan Duży 64

Tel. 501 012 989

E-mail: przybysz.58@wp.pl

www.szambabetonoweulanduzy.pl

WYWÓZ ZŁOMU

sprzętu AGD, RTV, gruzu, mebli, ubrań, sprzątanie piwnic, strychów, garaży, domów po lokatorach i zmarłych i inne

WYCINKA DRZEW

podcinanie, karczowanie, koszenie i sprzątanie działek, wywóz lub zrębkowanie gałęzi

PRACE ROZBIÓRKOWE

(stare domy, stodoły, komórki, szklarnie itp.)

MYCIE

malowanie elewacji, dachów itp.

ODŚNIEŻANIE

dachów, placów, wywóz śniegu

CAŁE WOJEWÓDZTWO

od 8 do 21

514-299-106

PIŁA poprzeczna półautomat tzw, kapówka fabryczna Tel. 791510087

MIGOMAT niemiecki bezgazowy nowy !! powystawowy na 230 V walizkowy b poręczny bdb spawa C. 1000 zł Tel. 791510087

WYRÓWNARKA z piłą tarczowo rzemieślnicza solidnie wykonana silnik 4 kw . Cena 1000 złTel. 791510087

MATRYMONIALNE

POZNAM kobietę w wieku 55–70 lat w celu nawiązania przyjaźni i wspólnego spędzania wolnego czasu. Tel. 514506201

Media System

ALARMY I MONITORING



doradzamy montujemy serwisujemy

83 352 12 15

www.mediasystem-tdi.pl

ul. Pocztowa 4 Radzyń Poddlaski

AUTOPROMOCJA

TYGODNIK LOKALNY wspólnota

NADAJ OGŁOSZENIE BEZ WYCHODZENIA Z DOMU

Wyślij SMS pod numer: 79567

o treści: WL.treść ogłoszenia

np. wl.sprzedam audi A4, 97 r., benzyna gaz

Koszt SMS-a to 11,07 zł z VAT

Szczegółowy regulamin na 24wspolnota.pl



REG

eprasa.pl 5fb3317a96

Krzysztof Zanussi w Lubartowie: Można mieć udane życie, nie odnosząc sukcesu

Dlaczego woli prowincję, a nie wielkie miasta? Czy jego filmy zmieniły komuś życie? Co myśli o filmach o tematyce religijnej? Jak dzieli się swoją twórczością z młodszymi pokoleniami? - to pytania, na które odpowiadał Krzysztof Zanussi podczas wizyty w Lubartowie.



Od lewej Krzysztof Zanussi, Urszula Bednarczyk - dyrektor Lubartowskiego Ośrodka Kultury, Barbara Gruszka-Zych, autorka książek o Krzysztofie Zanussim

Krzysztof Zanussi, jeden z najsłynniejszych polskich reżyserów, był gościem obchodów stulecia kina w Lubartowie. Wraz z nim przyjechali Barbara Gruszka -Zych, poetka i dziennikarka, autorka książek o Krzysztofie Zanussim i poeta Józef Edward Kołodziej.

Prowincja ciekawsza niż wielkie miasta

Reżyser przybył do Lubartowa dzień po tym, jak brał udział w festiwalu filmowym w Gdyni. Dlaczego mimo zmęczenia zdecydował się przyjechać do Lubartowa?

- Zadzwoniłem do Mai Komorowskiej, powiedziałem „Lubartów", ona powiedziała: jechać! - mówił Krzysztof Zanussi. Dyrektor Lubartowskiego Ośrodka Kultury Urszula Bednarczyk przypomniała, że kilkanaście lat temu, krótko po premierze filmu Krzysztofa Zanussiego „Cwał", grająca jedną z głównych ról Maja Komorowska gościła w Lubartowie podczas projekcji tego filmu i związanego z nim spotkania dyskusyjnego.

Reżyser przyjechał do Lubartowa także dlatego, że jego zdaniem prowincja pod względem duchowym ma do zaoferowania więcej niż wielkie miasta.

- Ta salonowa wielkomiejskość ma złą tradycję w Polsce. Była już i przed pierwszą wojną, za czasów Mickiewicza mówiło się o salonie warszawskim. Dzisiaj też się tworzą takie salony, natomiast one są dość jałowe. Jak się pojedzie w głąb - znowu Mickiewicz, „nasz naród jest jak lawa". Życie w mniejszych społecznościach sprzyja poważniejszej refleksji - mówił reżyser. – Przy dzisiejszych autostradach i internecie nie ma już prowincji, to urojenie. Sam mieszkam w lesie, w Puszczy Kampinoskiej, z łosiami mam do czynienia - dodawał.

Krzysztof Zanussi: Najważniejsze, co w życiu zrobiłem

Wśród tematów poruszanych w rozmowie prowadzonej z Krzysztofem Zanussim padło pytanie, czy spotkał kogoś, kogo życie zmieniły jego filmy.

- Po pierwszym poważnym pobycie w szpitalu wyszedłem niepewny, jak dalej żyć. Chirurg powiedział: niech pan żyje jak poprzednio, bo nie wiemy, dlaczego pan stracił przytomność. No i przyjąłem zaproszenie na taką Master Class w Hiszpanii. Wszystko było niepewne, jak zniosę podróż samolotem, temperaturę. Na lotnisku Barajas w Madrycie zamówiłem fotelik na kółkach, bo taki byłem niepewny, czy przejdę bez lekarza pewnym krokiem. Czekał na mnie człowieczek w takiej żółtej kamizelce, miał mnie na liście, wydukał moje nazwisko, a potem zapytał, czy ja coś wiem, bo był taki polski reżyser. Jak pączek w maśle zaczerwieniłem się zachwycony, że mnie znają. On powiedział: ja widziałem pana film w telewizji - mówił o „Strukturze kryształu" - i w tym filmie było jasno powiedziane, że można mieć udane życie, a nie odnieść sukcesu. To było najważniejsze, co w życiu zrobiłem. Uświadomiłem temu jednemu człowiekowi coś, co sobie muszę uświadamiać: że sukces nie jest miarą osiągnięć człowieka. Znam wielu ludzi sukcesu, którzy mają marne życie i znam ludzi, którzy żyją przepięknie, nie odnosząc sukcesu i nie goniąc za sukcesem. W Biblii nie pada słowo „sukces", bo nie było go w językach tamtych czasów. Potem powiedziałem trochę żartem, że już mogę spokojnie umierać, bo już swoje zrobiłem, jednemu człowiekowi się do czegoś przydałem. A to właściwie wystarczy, trzeba zbawić jedną duszę poza swoją. Jeżeli komuś pomogłem w zastanowieniu się nad tym, co warto, czego nie warto, to moje życie się już w jakiś sposób uzasadnia - mówił reżyser.

O wpływie filmów Krzysztofa Zanussiego mówiła też Barbara Gruszka-Zych. Wraz z reżyserem w czerwcu ubiegłego roku była w Wilnie w Hospicjum Sopoćki. Była tam umierająca zakonnica, która bardzo chciała porozmawiać z Zanussim.

- Poszliśmy na piętro. Podniosła się postać niezwykłej urody, siostra Agnieszka. Miała już dni policzone, kiedy podniosła swoją piękna twarz, siostra przełożona powiedziała nam po cichu, że była aktorką w czasach swojej młodości, jeszcze przed wstąpieniem do zakonu. Siostra Agnieszka spojrzała na pana Krzysztofa, podniosła swoją piękną twarz w koronie siwych włosów i powiedziała: dziękuję panu za każdy film, który pan zrobił. Te filmy pozwoliły mi żyć - mówiła. Po tygodniu siostra Agnieszka już nie żyła.

Naiwne „christian movies"

- Czy po festiwalach, po spotkaniach z filmowcami młodszego pokolenia czuje pan, że będzie jakiś pana następca, który z taką wrażliwością będzie potrafił robić kino?

- Wykładam na uczelni w Katowicach, jeżdżę po wielu uczelniach i wygłaszam wykłady, ale nikt nie chce iść w moje ślady. Bo i po co, każdy chce odkrywać świat jakoś inaczej, więc nie mam swojego następcy. Zresztą koledzy, którzy w sztuce mieli takich swoich akolitów, byli potem zawiedzeni, że ci, kiedy sami stanęli na nogi, zaczęli pisać coś tak obcego, że odstali od mistrza, że nawet przykro było się przyznać - mówił Krzysztof Zanussi.

- Mówi się, że są dwa tematy w sztuce istotne, jak tych tematów nie ma, to dzieło jest błahe. Warto mówić o miłości i o śmierci, a o reszcie nie warto - stwierdził.

Urszula Bednarczyk zapytała o filmy religijne.

- W ostatnich latach w naszym kraju filmy o tematyce religijnej, które cieszą się, patrząc na statystyki, także w naszym kinie dużą popularnością. Jak państwo oceniają ten trend i o czym może świadczyć to zainteresowanie publiczności? - pytała.

- Zainteresowanie publiczności wynika z głębokiej potrzeby ładu moralnego, sensu świata, życia. Wszyscy poszukujemy tego, więc jeśli nie daje tego sztuka obiegowa, to szuka się tego na zamkniętych pokazach tych filmów, które czasem są bardzo naiwne w swojej prostoduszności. Mnie samego to czasem denerwuje i zraża, ale nigdy nie umiałbym ich potępić. One są komuś potrzebne, kogoś podnoszą na duchu. Mnie akurat przygnębiają, jeśli są rzeczywiście naiwne, jak te nieszczęsne amerykańskie „christian movies", które się ogląda w Ameryce w niedzielę. Zawsze jest taka opowieść, jak mały Jasio miał rower, ktoś mu ten rower ukradł, Jasio się pomodlił, Bóg go wynagrodził, rower się znalazł. Takiej ewangelizacji wolałbym unikać, bo ona jest kłamliwa. Świat nie jest tak zbudowany, żeby modlitwa była wynagradzana z automatu. To byłoby coś głupiego, gdybyśmy to sobie tak wyobrażali. A religijność wszelka to jest kontakt z tajemnicą. Jeżeli filmy niby przykościelne wyjaśniają wszystko do końca, to znaczy, że omijają wszystko, co jest sednem religii: że świat jest tak naprawdę niepoznawalny, tę wielką tajemnicę - mówił Krzysztof Zanussi.

Dom to miejsce spotkań, nie twierdza

- Udało się dzięki mojej żonie zbudować dom w lesie, który jest dużym domem w lesie i w tym domu mam rzeczywiście małą salkę kinową. To jest miejsce, gdzie próbuję pokazać swoją pracę. Staramy się razem z żoną realizować zasadę, że dom to nie jest moja twierdza, jak mówią Anglicy, to jest złe twierdzenie. Dom to jest miejsce spotkań, to jest miejsce otwarte. Działam w różnych fundacjach, ściągam do siebie młodzież z tych fundacji. Czasami nam się już nie chce, zmuszamy się z żoną do gościnności, ale to jest jakiś rodzaj powinności. Należy być gościnnym, wychodzić ludziom naprzeciw, nawet jak się nie chce, a czasem się nie chce, szczególnie na starość - mówił Krzysztof Zanussi. Jedna z fundacji, w których działa reżyser, zajmuje się młodzieżą szczególnie uzdolnioną. Powstała jeszcze w PRL.

- Uratowała nas od tzw. szkół geniuszy, które w całym obozie sowieckim działały i wysysały zdolną młodzież, odrywając ją od środowiska. Powołano fundację, która wyciągała zdolną młodzież z zabitych dziur, głównie tych, co strasznie męczyli nauczycieli pytaniami, okazywało się, że czasem za dużo. Dostawali tutora w Warszawie, nasi tutorzy pracowali oczywiście bezpłatnie. Byli dostępni raz w tygodniu na telefon, można było z nim rozmawiać pół godziny, wtedy nie było jeszcze telefonów komórkowych. Byli to na przemian fizycy, biolodzy, matematycy, historycy, ludzie różnych specjalności. Robiliśmy obozy, nocowały u mnie całe czeredy młodzieży. Młodzież zawsze chciała rozmawiać ze sobą, ta rozmowa to była przeogromna wartość, a ja musiałem wyłączać prąd, żeby oni wreszcie poszli spać - mówił Krzysztof Zanussi.

Kulminacyjnym momentem obchodów stulecia kina w Lubartowie było rozświetlenie neonu - nastąpiło to po przecięciu wstęgi, w którym wziął udział także Krzysztof Zanussi.

Marcin Kusyk

REG

eprasa.pl 5fb3317a96

Wyższa Szkoła Gotowania na Gazie - spotkanie CCIX

Rydze się pojawiły. Nic innego nie trzeba...

Wogóle to jakiś cud, że ja ten odcinek piszę. Na zdrowy rozum to powinienem siedzieć w lesie, najlepiej gdzieś na Podkarpaciu i znosić wiadrami do kuchni swoje ulubione rydze.

Jak jest wysyp - a akurat podobno jest! - to jest tego tyle, że można zrealizować wszystkie najdziksze kulinarne pomysły. Ale oczywiście najlepsze są na maśle, z patelni...

Sposobów wykorzystania rydzów jest mnóstwo. Można potraktować je dokładnie tak samo, jak kotlety schabowe i usmażyć w panierce. Można zrobić marynowane w słoikach. Świetnym, trochę zapomnianym pomysłem jest zasolenie: w kamiennym garnuszku układamy warstwami, poprzekładane cebulą, solą niejodowaną oraz pieprzem i w chłodnym, ciemnym miejscu trzymamy do wiosny, sięgając w miarę potrzeby.

Ale podstawa to smażone na maśle. Zapraszam.

Rydze obiera się dość łatwo, głównie z rozmaitych kawałków liści, które przylgnęły do kapelusza. Ja robię to po prostu **wilgotną gąbką albo szczoteczką**. Staramy się nie używać bieżącej wody, bo grzyby ją wchłaniają bardzo chętnie - a tego trzeba uniknąć. Zanim zaczniemy smażyć, muszą dokładnie wyschnąć. Chcemy, żeby się dobrze usmażyły, a nie ugotowały. Odcinamy nóżki. Są równie smaczne, jak kapelusze, ale utrudniają równomierne smażenie.

Potrzebować będziemy **klarowanego masła**, które nam się nie przypali. Możemy albo kupić gotowe w sklepie (drogawo wychodzi...), albo zrobić je samemu (w skrócie: w garnku z grubym dnem rozpuszczamy powoli masło - zbieramy z wierzchu pianę - powoli grzejemy dalej, aż na wierzchu będzie złoty płyn, a wszystko, co niedobre, opadnie na dno - złoty płyn zlewamy i to jest właśnie masło klarowane). **Jeżeli zaś nie mamy czasu, to do zwykłego masła dodajemy trochę oliwy**.

Rozgrzewamy mocno tłuszcz i układamy na nim nasze grzyby stroną z **blaszkami do góry**. Nie powinny leżeć jedne na drugich, chcemy, żeby cały proces poszedł szybko. Smażymy **około 4 minut z jednej strony i nieco krócej z drugiej**. Dopiero pod koniec dodajemy czosnek i - jeśli chcemy - np. natkę pietruszki.

W opcji zaawansowanej, jeśli jesteśmy obeznani z tą techniką (albo chcemy się popopisywać, jacy to z nas wielcy kucharze!) możemy na samym finiszu pokusić się o **flambirowanie**: wlać na patelnię kieliszek koniaku i podpalić! Dzięki temu grzyby będą nieco chrupkie, a tak potraktowane masło da nieco orzechowego aromatu.

Solimy grubą solą dopiero na talerzu.

Podajemy **z białym pieczywem**, może to być bagietka. Najchętniej w nieco głębszym talerzyku, żeby móc potem pozbierać pieczywem resztki masła. Świetnym akompaniamentem będzie kieliszek białego półwytrawnego wina (ale nie namawiam...).

Zbigniew Smółko



RYDZA MLECZAJA

(po łacinie lactarius deliciosus - mleczak pyszny!)

dość trudno pomylić z czymś innym, ale jak się człowiek uprze... Więc: po przekrojeniu albo uszkodzeniu wypuszcza pomarańczowe mleczko, które po chwili robi się niebiesko-zielone. Kapelusz łososiowy, może mieć delikatnie ciemniejsze prążki. Nóżka raczej niska, okrągła. A jeśli masz nawet cień wątpliwości, to w każdej siedzibie Sanepidu jest wyedukowany grzyboznawca, który pomoże ci ocenić. A jak nie masz kogo zapytać, to lepiej nie bierz. A z żadnych aplikacji do rozpoznawania nie korzystaj już w żadnym wypadku.

CZY RYDZE MOŻNA MROZIĆ?

Tak, oczywiście. Tylko trzeba najpierw je zblanszować, czyli sparzyć przez chwilę we wrzątku. Najpierw starannie czyścimy, potem wrzucamy do gotującej się, lekko osolonej wody i po dwóch minutach wyjmujemy i układamy na ściereczce, żeby obciekły. Potem układamy w woreczkach w zamrażarce. Wytrzymają do wiosny.

10 kapeluszy średniej wielkości rydzów
3 łyżki masła klarowanego
łyżka oliwy
2 posiekane ząbki czosnku
natka pietruszki
grubo mielona sól

KRZYŻÓWKA

Do nêcenia zwierza		Kszta³ci siê bez belfrów	Rybi t³uszcz	10	Kusi j¹ œwiat³o / W³³czenie obcych ziem			Dali namalowa³ j¹ p³on¹c¹ / Egzekutor na szafocie		Ci¹gnie go do lasu	1	Du¿y z reklam¹	"My Fair …", musical		500 arkuszy	
Cierpi na dychawicê				15					Gra planszowa				7			
Przed Bykiem						U¿ywa ta³esu				5		Bzyka i ³aknie krwi	… News, stacja TV		Wbijany w ziemiê	8
	16	4		Niejeden w firmie	17				Ogó³ s³ów jêzyka	6	13					
Metropolia Peru						Gruby papier		Stawiany w marszu / Angielski szef						D³ugi dr¹g z przodu wozu	2	Mas³o na pierogach
Pasja, hobby / T³uszcz roœlinny			Drogocenna rzecz / Model Opla	Sp³ata d³ugu						Kajtek do mycia / SB w NRD	Obrok					
Nadarza siê jedyna							Choroba zakaŸna / Tybetañski cz³owiek œniegu						Europ. stolica		Do malowania rzês	
W masce przeciwgazowej		Nieustanne spory						Na czele powiatu								
		3			D¿insowy stan		9					Zjazd na nartach			14	
Równikowy wiatr		Automat w kuchni						Odg³os przewracanych kartek								
					Frania z serialu	11	12					Prawy dop³yw Odry				

1	2	3	4	5	6	7	8	9	10	11	12	13	14	15	16	17

REG

eprasa.pl 5fb3317a96