Twój powiat, Twoje sprawy - wybieraj lokalny tygodnik

SŁOWO Regionu

ISSN 1508-7603 nr 36 (1273) rok XXV niezależny tygodnik lokalny 25 września - 1 października 2025 r. cena 4,00 zł (w tym 5%VAT)

Borów • Kondratowice • Przeworno • Strzelin • Wiązów • Ziębice

Nie będzie wiceburmistrza z PiS-u >>4

Kaucja w sklepach, konsekwencje w samorządach >>8

Będą odwołania?

W komisjach samorządowcy będą rozpatrywać wnioski o odwołanie ze stanowisk radnych Koalicji Obywatelskiej. Jak zaglosują radni Porozumienia Samorządowego oraz Prawa i Sprawiedliwości? >>4

38-latkowi grozi wieloletnia odsiadka

Seryjny złodziej w rękach policji

Sąd Rejonowy w Strzelinie nie miał wątpliwości – wobec mężczyzny zastosowano tymczasowy areszt. Teraz grozi mu wieloletnia odsiadka. Fot. KPP Strzelin

Początek września w Strzelinie i okolicach przyniósł falę włamań, która spędzała sen z powiek właścicielom działek i posesji. Altany, ogrody, samochody – złodzieje nie mieli skrupułów. Teraz już wiadomo, kto stał za serią tych przestępstw. >>3

W celi poczeka na proces

Pijany 44-latek pobił swoją żonę. Groził też jej nożem. Ofiarą agresji awanturnika padł również jego nieletni syn. Według policji i sąsiadów, to nie pierwsza taka sytuacja. Teraz mężczyzna spędzi dwa miesiące w areszcie. >>3

W wodzie w kranach były groźne bakterie

Gmina Wiązów w swoich mediach społecznościowych w ubiegłym tygodniu zamieściła komunikat Państwowego Powiatowego Inspektora Sanitarnego w Strzelinie, w którym poinformowano o problemach z jakością wody na terenie gminy Wiązów. >>5

Mieszkańcy decydowali o funduszu i przyszłości wsi

W niedzielę, 21 września, w sali Gminnego Ośrodka Kultury w Przewornie odbyło się zebranie wiejskie sołectwa Przeworno. Głównym punktem spotkania było rozdysponowanie środków z funduszu sołeckiego i omówienie POM. >>10

Podróż do korzeni

Organizatorzy obchodów pragnęli uczcić fakt, że 80 lat temu szkoła rozpoczęła swoją działalność. >>20

Koniec bezpłatnych worków?

Szykują się zmiany w systemie gospodarki odpadami, m.in. odejście od bezpłatnego dostarczania worków na odpady. >>6

PHU BISTAND S.C.
STRZELIN, UL. TARGOWA 21 (BOCZNA UL. WROCŁAWSKIEJ)
kontakt z nami: tel. 71 39 44 112 kom. 505 056 540 biuro@bistand.pl
BHP ART. P.POŻ. - ODZIEŻ - OBUWIE - RĘKAWICE
ŚRODKI CZYSTOŚCI, CHEMIA GOSPODARCZA

KLINIKA STOMATOLOGICZNA w Przewornie
RTG Panoramiczny
przyjmuje Dzieci i Dorosłych
we wtorki w godz. 10.00-17.00
dental art KRÓTKIE TERMINY
tel. 74 646 09 05

ekoopał Skład Opału Dobrzykowice
Super OPAŁ
tel. 693 600 888, 608 042 078
- GROSZEK 5-25 PLUS 27MJ-1500zł/t *
- GROSZEK OGIEŃ ULTRA 29MJ-1500zł/t *
- GROSZEK PIEKLORZ 28MJ-1600zł/t *
- GROSZEK 5-25 SOBIANEK LEW 29MJ-1600zł/t *
- ORZECH PREMIUM 27MJ-1290zł/t
- ORZECH WESOŁA 28MJ-1500zł/t
- KOSTKA PIAST 25MJ-1450zł/t
- KOSTKA WESOŁA 28MJ-1600zł/t
- KOKS ORZECH 28MJ-1750zł/t
- PELLET OLCZYK A1 18MJ-1333zł/t *
- PELLET BARLINEK A1 18MJ-1490zł/t *
*oznacza WORKOWANY
SKŁAD OPAŁU DOBRZYKOWICE ul. Wrocławska 2c www.ekoopal-wroclaw.pl

Kupię GRUNTY również udziały w gruntach.
Stan Prawny Dowolny
Spłacę zadłużenie.
Tel 502 055 702

KOTŁY opalane:
- pelletem
- ekogroszkiem
- drewnem
- węglem
RATY
Wiosenne rabaty
GREGOR www.kotly-co.pl
Tel. 601 483 246, 62/76 17 512

eprasa.pl 619535a509

Kronika policyjna

POWIAT

Oszustwo na blik

W dniu 17 września mieszkanka Strzelina zawiadomiła policję, że nieznany sprawca, który podawał się za pracownika banku poprosił o kod blik w celu weryfikacji klienta. Oszust przy użyciu kodu wypłacił pieniądze w kwocie 1900 zł.

Przekręt na ciągniku

53-letni mieszkaniec powiatu strzelińskiego zawiadomił, że nieznany sprawca oszukał go podczas transakcji zakupu ciągnika rolniczego. Wcześniej mieszkaniec przelał na wskazany rachunek kwotę 2 tys. zł po czym kontakt się urwał.

Ekspresu do dziś nie otrzymała

W sobotę, 20 września, 44-latka z powiatu strzelińskiego za pośrednictwem Facebooka kupiła ekspres do kawy marki Philips. Kobieta wpłaciła blisko 300 zł. Pomimo wpłaty pieniędzy towaru nie otrzymała. Urwał się również kontakt z osobą oferującą towar.

Znaleziono pocisk moździerzowy

Jeden z mieszkańców Zielenic w gminie Borów znalazł niewybuch z czasów drugiej wojny światowej. Policja zawiadomiła patrol saperski z Brzegu.

Pijany rowerzysta

W Przewornie przy ulicy Ziębickiej zatrzymano rowerzystę, który jechał po alkoholu. Mężczyzna miał 1,45 promila. Ukarano go wysokim mandatem karnym – 2500 zł i zakazano dalszej jazdy.

Kolejni pijani kierowcy

W dniu 22 września policjanci ze Strzelina zatrzymali 49-letniego mieszkańca powiatu, który jechał motorowerem po alkoholu. Mężczyzna miał 0,41 promila w wydychanym powietrzu. W tym samym dniu funkcjonariusze zatrzymali 64-latka, który kierował volkswagenem transporterem po alkoholu. Mężczyzna miał 0,65 promila.

BOM

Od 1 października rusza system kaucyjny

POLSKA

Od 1 października w całej Polsce zacznie obowiązywać system kaucyjny. To rozwiązanie ma zachęcić mieszkańców do oddawania pustych opakowań po napojach, a nie wyrzucania ich. W ten ma być zwiększony poziom recyklingu.

Nowy system obejmie plastikowe butelki typu PET o pojemności do 3 litrów, puszki metalowe do 1 litra oraz szklane butelki wielokrotnego użytku do 1,5 litra. Za butelkę plastikową i puszkę konsumenci zapłacą dodatkowo 50 groszy kaucji, natomiast za butelkę szklaną – złotówkę. Warto podkreślić, że butelki szklane jednorazowe nie są objęte kaucją, o ile producent nie zdecyduje inaczej.

Kaucja będzie doliczana do ceny napoju przy kasie, a po oddaniu pustego opakowania klient otrzyma pieniądze z powrotem. Co ważne, paragon nie będzie potrzebny – wystarczy, aby opakowanie było puste, niezgniecione i oznaczone specjalnym symbolem systemu kaucyjnego.

Zgodnie z przepisami, wszystkie sklepy o powierzchni powyżej 200 metrów kwadratowych będą miały obowiązek przyjmowania butelek i puszek objętych systemem. Mniejsze punkty handlowe będą mogły uczestniczyć w systemie dobrowolnie, choć w przypadku szklanych butelek wielokrotnego użytku obowiązek przyjmowania zwrotów będzie dotyczył także małych sklepów. Oddać opakowania będzie można również w automatach zwrotnych, tzw. butelkomatach, oraz w wyznaczonych punktach zbiórki.

Kaucję konsumenci będą mogli otrzymać w gotówce, bonie do wykorzystania w sklepie lub innej formie przyjętej przez dany punkt. Co istotne, klient zawsze ma prawo żądać zwrotu pieniędzy w formie gotówkowej.

System kaucyjny wprowadzany jest z okresem przejściowym – do końca 2025 roku w sprzedaży mogą pojawiać się jeszcze napoje w opakowaniach bez oznaczenia „kaucja". Po tym terminie wszystkie nowe opakowania muszą być już właściwie oznaczone.

Nowe rozwiązanie to duża zmiana w codziennych zakupach. Czy poprawi czystość przestrzeni publicznej i środowiska? Jest nadzieja. Jeżeli puszki i butelki nie będą gniecione, to mogą się znaleźć osoby, które będą je zbierały i oddawały – taki sposób na mały zarobek. Dzięki nim do recyklingu powinny trafić miliony dodatkowych butelek i puszek, które dziś często lądują w lasach, rowach czy na wysypiskach.

AK

Takich ćwiczeń nigdy za wiele

W miniony weekend sala widowiskowa Gminnej Biblioteki Publicznej w Wiązowie zamieniła się w centrum nauki ratowania życia. To właśnie tam odbyło się szkolenie z kwalifikowanej pierwszej pomocy dla blisko 60 druhów Ochotniczych Straży Pożarnych z powiatu strzelińskiego.

W szkoleniu wykorzystywane były fantomy i sprzęt ratowniczy. Fot. Wojciech Bochnak i gmina Wiązów

WIĄZÓW

Łącznie 56 strażaków-ochotników doskonaliło swoje umiejętności w zakresie udzielania pierwszej pomocy. Ćwiczyli m.in. reanimację, tamowanie krwotoków, unieruchamianie złamań, podawanie leków i przywracanie akcji serca. Wszystko odbywało się na nowoczesnym sprzęcie – fantomach i aparaturze medycznej, które umożliwiały realistyczne odwzorowanie sytuacji zagrożenia życia.

– *Reanimacja, zabezpieczanie ran i złamań, podawanie leków czy przywracanie akcji serca to czynności, które są codziennością naszych druhów. Jak sami strażacy mówią – takich ćwiczeń nigdy za wiele. W pełni się z tym zgadzam, bo okresowe szkolenia pierwszej pomocy to bardzo potrzebna inwestycja. Od wiedzy i umiejętności strażaków-ochotników często zależy zdrowie i życie poszkodowanych jeszcze przed przyjazdem pogotowia* – podkreślał obecny na miejscu wicemarszałek województwa dolnośląskiego Wojciech Bochnak.

Szkolenie zostało sfinansowane ze środków samorządu województwa dolnośląskiego w wysokości 67 tys. zł.

W wydarzeniu wzięli również udział komendant Powiatowej Straży Pożarnej w Strzelinie, bryg. Jarosław Łuczak, oraz burmistrz Wiązowa Jerzy Krochmalny.

Jak podkreślają organizatorzy, tego typu kursy nie tylko podnoszą kwalifikacje strażaków, ale przede wszystkim zwiększają bezpieczeństwo mieszkańców całego powiatu.

AK

Pożar od grilla?

W Sobockiej Górce spaliła się wiata, w której przechowywano drewno. Prawdopodobną przyczyną pojawienia się ognia był grill, który rozpalono w pobliżu.

POWIAT

Do zdarzenia doszło w sobotę, 20 września, przed godziną 12.00. Wezwana na miejsce straż przyjechała już po jedenastu minutach. Wiata płonęła obok budynku gospodarczego, w którym znajdowały się butle z gazem.

- *Butle wyniesiono przed przybyciem naszych zastępów. Drewniana wiata stanowiła zaplecze gospodarcze i pokryta była eternitem. W środku znajdowało się drewno opałowe* – informuje Jarosław Łuczak, komendant Państwowej Powiatowej Straży Pożarnej w Strzelinie.

Wiata przylegała do sąsiedniego budynku murowanego krytego blachą. Strażakom udało się zapobiec przedostaniu ognia. Cała akcja gaszenia trwała ponad 2 godziny. Zdaniem strażaków przypuszczalną przyczyną było zapalenie się tłuszczu na grillu gazowym, który rozpalano w pobliżu. W akcji brało udział pięć zastępów straży pożarnej – 21 strażaków. Na miejsce przyjechała też policja i pogotowie energetyczne.

bom

eprasa.pl 619535a509

W celi poczeka na proces

Znęcał się nad rodziną

Pijany 44-latek pobił swoją żonę. Groził też jej nożem. Ofiarą agresji awanturnika padł również jego nieletni syn. Według policji i sąsiadów, to nie pierwsza taka sytuacja. Teraz mężczyzna spędzi dwa miesiące w areszcie.

STRZELIN

Dyżurny Powiatowej Komendy Policji w Strzelinie otrzymał zgłoszenie, że podchmielony mieszkaniec bije żonę. Skierowany na miejsce patrol potwierdzili, że w mieszkaniu trwa awantura. 44-latek uderzył swoją żonę. Miał jej grozić nożem, szarpać i wyzywać. To nie pierwszy taki przypadek. Już wcześniej wielokrotnie, będąc po alkoholu, wszczynał awantury, których ofiarą była nie tylko żona, ale także ich syn.

– Najczęściej, będąc pod wpływem alkoholu, oprawca wyzywał ich słowami wulgarnymi, wyganiał z domu, stosował przemoc fizyczną, uderzając rękoma po całym ciele. Podczas ostatniej awantury przy użyciu noża groził żonie pozbawieniem życia, a przemocą fizyczną spowodował u niej obrażenia ciała – informuje Aleksandra Bezrąk, oficer prasowy strzelińskiej policji.

Mieszkaniec został zatrzymany i trafił do policyjnej celi. Sąd Rejonowy w Strzelinie zastosował wobec niego tymczasowy, dwumiesięczny areszt.

Mężczyzna usłyszał zarzuty znęcania się psychicznego i fizycznego nad żoną i synem

Mężczyzna usłyszał zarzuty znęcania się psychicznego i fizycznego nad żoną i synem. Za przemoc fizyczną i psychiczną wobec najbliższych osób grozi mu kara pozbawienia wolności nawet do 5 lat. Przy czym sprawca działał w warunkach powrotu do przestępstwa, przez co kara może być znacznie surowsza.

Jacek Bomersbach

Woda w gminie Borów zdatna do spożycia

BORÓW

W ostatnim wydaniu „Słowa" pisaliśmy, że w gminie Borów w wodzie wodociągowej w minionym tygodniu wykryto bakterie z grupy coli. W związku z tym Państwowy Powiatowy Inspektor Sanitarny w Strzelinie stwierdził brak przydatności wody do spożycia przez ludzi. Woda z kranu nie mogła być przeznaczona do picia, przygotowywania posiłków ani mycia zębów.

Informujemy, że od kilku dni woda jest już czysta i nadaje się do spożycia. Po ogłoszeniu komunikatu przez sanepid gmina prowadziła intensywne prace zmierzające do usunięcia problemu oraz zapewnienia mieszkańcom dostaw wody pitnej. Była ona dystrybuowana w poszczególnych miejscowościach w określonych godzinach.

Zanieczyszczenie udało się usunąć 16 września, a komunikat o przydatności wody do spożycia został wydany 17 września.

AK

Seria włamań do altanek zakończona - 38-latek w rękach policji

Początek września w Strzelinie i okolicach przyniósł falę włamań, która spędzała sen z powiek właścicielom działek i posesji. Altany, ogrody, samochody – złodzieje nie mieli skrupułów. Teraz już wiadomo, kto stał za serią tych przestępstw.

STRZELIN

Policjanci z Wydziału Kryminalnego Komendy Powiatowej Policji w Strzelinie zatrzymali 38-letniego mieszkańca gminy Borów, któremu postawiono aż 14 zarzutów związanych z przestępstwami przeciwko mieniu. Mężczyzna miał działać wspólnie i w porozumieniu z innym sprawcą.

Z ustaleń funkcjonariuszy wynika, że łupem złodziei padały przedmioty przedstawiające wartość materialną – wynoszone z altan i posesji, a także kradzione w Strzelinie, Borowie, Sobótce i Kątach Wrocławskich. 38-latek odpowie również za zniszczenie pojazdu.

– Prowadzone działania operacyjne oraz konsekwentnie zbierany materiał dowodowy pozwoliły na szybkie wytypowanie i zatrzymanie sprawcy – podkreśla st. asp. Joanna Demska, rzecznik prasowy Komendy Powiatowej Policji w Strzelinie.

Sąd Rejonowy w Strzelinie nie miał wątpliwości – wobec mężczyzny zastosowano tymczasowy areszt. Teraz grozi mu wieloletnia odsiadka.

Śledztwo nadzoruje Prokuratura Rejonowa w Strzelinie. Policjanci wciąż pracują nad pełnym wyjaśnieniem sprawy.

WOC

Mężczyzna kradł rowery, kosiarki, piły, przedłużacze, generatory elektryczne i inne urządzenia. Fot. KPP

eprasa.pl 619535a509

Nie będzie wiceburmistrza z PiS-u

Minęło kilka tygodni od politycznych przetasowań w Radzie Miejskiej Strzelina. Czy radni Porozumienia Samorządowego oraz Prawa i Sprawiedliwości planują zawrzeć oficjalną koalicję? Jeśli tak, to na jakich zasadach?

STRZELIN

– Nie będziemy podpisywać żadnej umowy koalicyjnej, bo praktyka pokazała, że takie umowy pozostają tylko na papierze i nie przewidują wszystkich sytuacji, które mogą wyniknąć w czasie współpracy – podkreśla burmistrz Dorota Pawnuk. *– Z obecnym koalicjantem współpraca rozpoczęła się bardzo dobrze. Jest partnerska, merytoryczna i co równie ważne – spokojna. Mamy wspólne spotkania w celu omówienia wszystkich ważnych spraw i projektów uchwał przed pracami na komisjach i sesji. Radni zadają szczegółowe pytania i aktywnie uczestniczą w wypracowywaniu jak najlepszych dla mieszkańców rozwiązań.*

Pojawił się wniosek o odwołanie radnego Jerzego Wójcikiewicza z funkcji zastępcy przewodniczącego Komisji Gospodarki Komunalnej, Rolnictwa i Ochrony Środowiska

– Chcę przy tej okazji uciąć też wszelkie plotki i domysły, które tworzą prawdopodobnie przeciwnicy nowej większości w Radzie Miejskiej Strzelina – kontynuuje szefowa gminy. *– Nie przewiduję zmiany na stanowisku wiceburmistrza w celu objęcia tej funkcji przez osobę wskazaną przez PiS. Nie było nawet rozmowy na ten temat. Moim zastępcą od początku pełnienia przeze mnie funkcji burmistrza była osoba merytorycznie przygotowana do pracy na tym stanowisku, a nie z politycznego nadania i tak pozostanie. Radni PiS-u nie mają wygórowanych oczekiwań. Przede wszystkim chcą mieć realny wpływ na decyzje podejmowane w naszej gminie. Po to zostali wybrani. Planowane zmiany na stanowiskach przewodniczących i zastępców poszczególnych komisji wynikają bardziej z utraty zaufania. Jedną z przyczyn tego stanu rzeczy była demonstracyjna nieobecność radnych KO w czasie sesji absolutoryjnej. Trzeba też pamiętać, że każdy z siedmiu radnych klubu KO pełnił dotychczas jakąś ważną funkcję w Radzie Miejskiej Strzelina, stąd ta polityczna nieobecność w czasie jednej z ważniejszej sesji musi mieć swoje konsekwencje* – dodaje burmistrz Dorota Pawnuk.

Jak informuje szefowa gminy, radni Porozumienia Samorządowego oraz Prawa i Sprawiedliwości wspólnie pracują także nad projektem budżetu na przyszły rok. – *Mieliśmy już pierwsze spotkania w tym temacie. Radni PiS-u zgłosili swoje postulaty. Nie są tak aktywni na Facebooku jak niektórzy radni opozycji, więc nie publikują tych wniosków w internecie, ale też je składają. Przy pracach nad budżetem na pewno w pierwszej kolejności będziemy z koalicjantem uzgadniać zadania, które się w nim znajdą. Nie jest powiedziane, że wnioski, które składa teraz opozycja [radni Koalicji Obywatelskiej – red.] nie będą uwzględniane, bo częściowo one też się pokrywają z tymi wnioskami, które składają radni Porozumienia Samorządowego oraz Prawa i Sprawiedliwości* – podsumowuje burmistrz Dorota Pawnuk.

Magdalena Ziółkowska

Gmina wybuduje magazyn

Przy ulicy Glinianej w Strzelinie jeszcze w tym roku ma stanąć hala magazynowa. Środki na inwestycję pochodzą z rządowego Programu Ochrony Ludności i Obrony Cywilnej. Co będzie przechowywane w tym budynku?

STRZELIN

Jednostki samorządu terytorialnego otrzymają dotację na realizację zadań z zakresu ochrony ludności i obrony cywilnej. Pieniądze mają być wykorzystane m.in. na budowę i modernizację schronów oraz innych obiektów, w których w sytuacjach kryzysowych będzie mogła schronić się ludność. Dofinansowanie będzie również dostępne na doposażenie magazynów w sprzęt i zapasy niezbędne na przykład podczas usuwania skutków klęsk żywiołowych.

– Kilkadziesiąt tysięcy złotych otrzymaliśmy na wydatki bieżące – na szkolenia i zakup sprzętu. Druga pula to ok. 1,2 mln zł na wydatki inwestycyjne – informuje burmistrz Dorota Pawnuk. Czasu jest niewiele, bo środki należy wykorzystać do końca bieżącego roku. Pierwotnie strzeliński magistrat planował zakup autobusu do ewakuacji ludności, który miałby służyć na co dzień do przewożenia osób niepełnosprawnych oraz wozu asenizacyjnego dla Zakładu Wodociągów i Kanalizacji w Strzelinie, który mógłby być wykorzystywany także w czasie klęsk żywiołowych.

– Dużo wcześniej rozpoczęły się wideokonferencje z wojewodą dolnośląską, gdzie pojawiały się pytania, czy możemy za te pieniądze kupować pojazdy i była taka zgoda. Na początku taki był przekaz, żeby kupić coś, co będzie także służyło mieszkańcom nie tylko w czasie klęski lub działań wojennych. Przyszły jednak później jednoznaczne wytyczne z MSWiA, że z tych środków nie można kupować żadnych pojazdów – tłumaczy szefowa gminy.

– W związku z tym zdecydowaliśmy się na budowę magazynu na potrzeby zapewnienia ciągłości działania podmiotom ochrony ludności i obrony cywilnej w przypadku wystąpienia sytuacji kryzysowych oraz zakup nowej przyczepy cysterny do przewozu wody pitnej – kontynuuje burmistrz Dorota Pawnuk. *– Różnego typu sprzęt na potrzeby zarządzania kryzysowego jest teraz ulokowany w różnych miejscach. Ten pomysł został zaakceptowany przez MSWiA, a nasza tabela wróciła bez uwag. Mamy na to 1,2 mln zł i chcielibyśmy już w tym tygodniu ogłosić przetarg* – zapowiada nasza rozmówczyni.

Na realizację inwestycji gmina Strzelin będzie miała zaledwie trzy miesiące, bo zadanie ma być rozliczone do końca bieżącego roku. Hala magazynowa ma powstać przy ul. Glinianej w Strzelinie. – *Ogłosimy przetarg na zasadzie programu funkcjonalno- użytkowego: halę trzeba zaprojektować, uzyskać pozwolenie na budowę i postawić. Czasu jest niewiele, ale wiemy, że jest to jeszcze możliwe* – podkreśla szefowa gminy, która dodaje, że zadanie zostanie wprowadzone do budżetu na najbliższej sesji Rady Miejskiej Strzelina.

Magdalena Ziółkowska

Będą odwołania?

W komisjach samorządowcy będą rozpatrywać wnioski o odwołanie ze stanowisk radnych Koalicji Obywatelskiej. Jak zaglosują radni Porozumienia Samorządowego oraz Prawa i Sprawiedliwości?

STRZELIN

W bieżącym tygodniu odbywają się posiedzenia komisji stałych Rady Miejskiej Strzelina. We wtorek, 23 września, już po tym jak oddaliśmy ten numer gazety do druku, spotkali się członkowie Komisji Rewizyjnej. W porządku obrad znalazł się wniosek o odwołanie z funkcji przewodniczącej Agnieszki Ruszek. Tego samego dnia odbyło się posiedzenie Komisji Skarg, Wniosków i Petycji, a radni procedowali wniosek w sprawie odwołania z funkcji zastępcy przewodniczącego radnego Marka Rychlicy. Członkowie Komisji Gospodarki Komunalnej, Rolnictwa i Ochrony Środowiska na posiedzeniu, które ma się odbyć w środę, 24 września, zajmować się będą wnioskiem o odwołanie z funkcji przewodniczącego radnego Piotra Litwina, a radnego Jerzego Wójcikiewicza ze stanowiska jego zastępcy.

Wnioski o odwołanie są pokłosiem rozłamu w Radzie Miejskiej Strzelina. Dotychczasowi koalicjanci – radni Porozumienia Samorządowego oraz Koalicji Obywatelskiej kilka miesięcy temu przestali współpracować. W wielu publikacjach i komentarzach w mediach społecznościowych obie strony wzajemnie oskarżają się o zerwanie umowy koalicyjnej. Nieformalną koalicję burmistrz Dorota Pawnuk stworzyła z radnymi Prawa i Sprawiedliwości. Dzięki temu szefowa gminy utrzymała większość w Radzie Miejskiej Strzelina.

Czy wskazani radni stracą stanowiska? O tym przekonamy się już niebawem. Warto zaznaczyć, że taki możliwy scenariusz rysował w swoim felietonie Andrzej Kaczmarek w wydaniu sprzed tygodnia. Pozostaje także pytanie, czy w porządku obrad Komisji Edukacji Zdrowia, Kultury i Sportu pojawi się wniosek o odwołanie jej przewodniczącego, radnego Łukasza Sikory oraz czy planowane jest odwołanie radnej Elżbiety Kasprzyszak z funkcji wiceprzewodniczącej Rady Miejskiej Strzelina.

Magdalena Ziółkowska

eprasa.pl 619535a509

W wodzie w kranach były groźne bakterie

Gmina Wiązów w swoich mediach społecznościowych w ubiegłym tygodniu zamieściła komunikat Państwowego Powiatowego Inspektora Sanitarnego w Strzelinie, w którym poinformowano o problemach z jakością wody na terenie gminy Wiązów.

WIĄZÓW

W środę, 17 września, wydano oficjalny komunikat:

„Komunikat w sprawie jakości wody przeznaczonej do spożycia przez ludzi produkowanej przez stację uzdatniania wody w Wiązowie oraz stację uzdatniania wody w Łojowicach. Państwowy Powiatowy Inspektor Sanitarny w Strzelinie informuje, że w badaniach jakości wody w wodociągach Wiązów i Łojowice stwierdzono obecność bakterii grupy coli. Problemy dotyczą mieszkańców miejscowości: Wiązów, Gułów, Wawrzyszów, Ośno, Jędrzychowice, Goszczyna, Kurów, Witowice, Janowo, Grodziszcze oraz Łojowice. Woda wodociągowa warunkowo przydatna jest do spożycia po uprzednim przegotowaniu. Należy ją gotować przez minimum 2 minuty, a następnie pozostawić do ostudzenia. Po przegotowaniu może być używana do przygotowywania posiłków, mycia owoców i warzyw spożywanych na surowo, mycia zębów, naczyń oraz kąpieli noworodków i niemowląt. Bez przegotowania woda może być stosowana wyłącznie do codziennego mycia, prania odzieży, prac porządkowych i spłukiwania toalet. Trwają prace mające na celu przywrócenie jakości wody spełniającej wymagania określone w rozporządzeniu Ministra Zdrowia z dnia 7 grudnia 2017 r. w sprawie jakości wody przeznaczonej do spożycia przez ludzi. Zalecenia obowiązują do czasu wydania kolejnego komunikatu.

Małgorzata Krochmalna, Państwowy Powiatowy Inspektor Sanitarny w Strzelinie.”

Mieszkańcy wymienionych miejscowości musieli do odwołania korzystać wyłącznie z przegotowanej wody. Sanepid zapewniał, że prowadzone są działania naprawcze, a kolejne komunikaty zostaną wydane po zakończeniu badań kontrolnych.

Woda już dobra, ale mieszkaniec pyta

W poniedziałek, 22 września, wiązowski urząd poinformował, że woda na terenie całej gminy jest już zdatna do picia. – *Dziękujemy za cierpliwość i wyrozumiałość* – napisano w mediach społecznościowych.

W związku z tą sytuacją do naszej redakcji przyszedł mail (dane autora do wiadomości redakcji). Oto jego treść:

„Szanowni Państwo, zwracam się z prośbą o zajęcie się i nagłośnienie sprawy związanej z jakością wody dostarczanej mieszkańcom gminy Wiązów.

W dniu 17 września br. pojawił się komunikat Państwowej Inspekcji Sanitarnej dotyczący stwierdzenia obecności bakterii grupy coli w wodociągach gminy Wiązów. Jednakże do opinii publicznej informacja ta została przekazana dopiero 18 września za pośrednictwem mediów społecznościowych.

W związku z powyższym proszę o uzyskanie i opublikowanie odpowiedzi na następujące pytania:

1. Dlaczego między wydaniem komunikatu przez sanepid (17.09) a poinformowaniem mieszkańców (18.09) upłynęła doba?

2. Kiedy i w jaki sposób doszło do zanieczyszczenia zbiornika wodociągowego?

3. Jakie środki zaradcze zostały wdrożone w celu usunięcia bakterii i zabezpieczenia jakości wody?

4. W jaki sposób – oprócz Facebooka – informowani byli mieszkańcy gminy, w szczególności osoby starsze, które nie korzystają z mediów społecznościowych?

5. Jak długo mieszkańcy mają obowiązek gotowania wody przed spożyciem, skoro używa się jej nie tylko do picia, ale także do mycia warzyw, owoców i naczyń?

6. Dlaczego mimo upływu kilku dni od wykrycia zanieczyszczenia, brak jest bieżących, szczegółowych komunikatów dla mieszkańców?

7. Czy zgodnie z obowiązującymi przepisami mieszkańcy powinni płacić za zanieczyszczoną wodę? Jeśli tak, to jaka jest cena takiej wody i czy przewidziane są rekompensaty?

Sprawa ma istotne znaczenie dla bezpieczeństwa zdrowotnego mieszkańców, dlatego oczekuję rzetelnych informacji i wyjaśnień ze strony odpowiednich instytucji.

***

Zadane przez mieszkańca pytania przekażemy do wiązowskiego urzędu. Kiedy otrzymamy odpowiedź, opublikujemy ją w gazecie.

AK

Nowy sprzęt dla PZD

POWIAT

W środę, 17 września, odbyła się nadzwyczajna sesja Rady Powiatu Strzelińskiego, która została zwołana na wniosek zarządu. Radni procedowali projekty zmian w budżecie. Zmiany były związane przede wszystkim ze zmianami w planie finansowym Powiatowego Zarządu Dróg w Strzelinie. Zmniejszono środki na zakup masy asfaltowej na zimno o 40 tys. złotych i utworzono nowe zadanie związane z zakupem kosiarki bijakowej. Zmniejszono także środki na zakup pojazdu i przeniesiono je, aby kupić posypywarkę piasku, piaskarko-solarki i zamiatarki czołowej do ciągnika.

Kolejne zmiany były związane z wynagrodzeniami w starostwie, a także w placówkach oświatowych i innych powiatowych instytucjach. Wprowadzono także zmiany w wieloletniej prognozie finansowej powiatu.

MD

Przygotują plan dla gminy

KONDRATOWICE

Jak informuje wójt Tomasz Gracz, została podpisana umowa z firmą 3P PROJEKT z Wrocławia, która do końca przyszłego roku sporządzi projekt planu ogólnego dla gminy Kondratowice. Zadanie będzie kosztowało 160 tys. zł.

– *Plan ogólny gminy to podstawowy dokument planistyczny uchwalany dla całego obszaru gminy* – wyjaśnia wójt Tomasz Gracz. – *Określa politykę przestrzenną, strefy planistyczne, gminne standardy urbanistyczne oraz zasady zagospodarowania terenów. Plan ten zastąpi dotychczasowy dokument – studium uwarunkowań i kierunków zagospodarowania przestrzennego gminy, a jego ustalenia będą ważne dla przyszłych miejscowych planów zagospodarowania przestrzennego oraz decyzji o warunkach zabudowy* – dodaje.

Szef gminy zapowiada, że mieszkańcy będą na bieżąco informowani o kolejnych krokach w tym temacie.

MZ

eprasa.pl 619535a509

Nowe stanowisko w urzędzie

STRZELIN

Od 1 października pracę na stanowisku rzecznika prasowego w strzelińskim urzędzie rozpocznie Marcin Kruk – dziennikarz, który w przeszłości prowadził własną lokalną gazetę. – *Gminy dużo mniejsze niż nasza, nawet po sąsiedzku, posiadają swojego rzecznika prasowego* – argumentuje burmistrz Dorota Pawnuk.

– *Tym bardziej, że doskonale pani wie, że jest wiele spraw, tematów, inwestycji, spotkań i projektów, o które pyta też wasza redakcja. Na profilu gminy Strzelin, który jest bardzo aktywny, użytkownicy często zadają merytoryczne pytania i nie ma w urzędzie osoby wyznaczonej do odpowiadania na nie. Wielokrotnie sama to robię, często późnym wieczorem, bo w ciągu dnia nie mam nawet możliwości, żeby odebrać maila lub odpisać na wiadomość. Na autoryzację tego tekstu pani redaktor też czeka od rana w poniedziałek, a ja mogę do tego spokojnie usiąść dopiero po godzinie 19.00* – podkreśla burmistrz Dorota Pawnuk, pytana o zasadność utworzenia nowego stanowiska.

– *Informowanie o bieżących sprawach czy prowadzenie kalendarium to sporo pracy, którą do tej pory wykonywałam sama albo z pomocą Lecha Pąchalskiego, kierownika referatu promocji, co jednak nie należy do jego obowiązków. Wspólnie doszliśmy do wniosku, że pół etatu rzecznika by się nam w urzędzie bardzo przydało, żeby usprawnić proces przekazywania informacji i odpowiadania na pytania, nie tylko lokalnych mediów, ale też ogólnopolskich. W dzisiejszych czasach powszechnego internetu, rzetelny przekaz i wiarygodne informowanie o ważnych sprawach dla gminy i jej mieszkańców to podstawa* – dodaje szefowa gminy.

MZ

Nowa droga w Pławnej

Prace związane z budową kanalizacji sanitarnej w Pławnej rozpoczęły się na początku lipca. Zdjęcie archiwalne. Fot. ZWiK Strzelin

STRZELIN

W Pławnej trwają prace związane z budową kanalizacji sanitarnej. Wystąpiła także konieczność zwiększenia nakładów na to zadanie w związku z odtworzeniem drogi powiatowej. – *Doszliśmy do porozumienia z panią starostą powiatu strzelińskiego Magdaleną Krupą, że zasadne będzie odtworzenie nawierzchni nie tylko w miejscu, gdzie były realizowane prace w związku z budową kanalizacji sanitarnej, ale na całej szerokości drogi* – informuje burmistrz Dorota Pawnuk.

Na najbliższej sesji szefowa gminy zaproponuje radnym przekazanie na ten cel 150 tys. zł. – *Prace zrealizuje wykonawca w ramach robót dodatkowych, a gmina bierze na siebie koszty tej inwestycji. Dzięki temu w Pławnej będzie wyremontowana droga powiatowa* – podkreśla burmistrz Dorota Pawnuk.

– *Zostanie jeszcze odcinek w kierunku Trześni do Dino, gdzie nie są prowadzone prace przy kanalizacji, więc nie ma uzasadnienia, żebyśmy tam przeznaczali gminne środki. Jeśli w Trześni uda się położyć nową nawierzchnię, to pośrodku zostanie taki odcinek niewyremontowany, ale to jest już zadanie powiatu. Liczę, że w przyszłości także to zostanie zrobione* – podsumowuje szefowa gminy.

MZ

Koniec bezpłatnych worków?

Jak informuje burmistrz Dorota Pawnuk, szykują się znaczące zmiany w systemie gospodarki odpadami komunalnymi – stopniowe odejście od bezpłatnego dostarczania worków na odpady w ramach opłaty śmieciowej. Równocześnie magistrat przygotowuje się do ogłoszenia nowego przetargu na odbiór śmieci.

STRZELIN

– *Chcemy zacząć przyzwyczajać mieszkańców do tego, że dostarczanie worków nie będzie już realizowane w ramach opłaty* – zapowiada burmistrz Dorota Pawnuk. – *W sąsiednich gminach mieszkańcy samodzielnie zaopatrują się w worki i pojemniki. U nas także będzie trzeba powoli przechodzić na taki system, zwłaszcza, że to jest około 2 mln zł więcej w ramach zawartej umowy. Ze względu na olbrzymie koszty, będzie trzeba powoli przechodzić na system własnych pojemników i worków. Także dlatego, iż konieczności podstawienia kilkunastu tysięcy pojemników w ciągu jednego weekendu przy zmianie firmy obsługującej rodzi olbrzymie problemy logistyczne i może grozić okresowym załamaniem się cyklu odbiorów odpadów, gdy pojawią się spory pomiędzy dotychczasowym i nowym operatorem* – dodaje szefowa gminy.

Strzeliński magistrat powoli przygotowuje się także do ogłoszenia nowego przetargu na odbiór śmieci. Zgodnie z zapisami umowy, kończy się ona albo terminowo, albo wtedy, gdy skończą się środki. – *Mamy bardzo dużo odpadów, co powoduje, że pula środków ustalona w obecnie obowiązującej umowie może zostać wyczerpana wcześniej niż planowaliśmy* – tłumaczy burmistrz Dorota Pawnuk. – *Musimy już teraz rozpocząć przygotowania do nowego przetargu* – dodaje nasza rozmówczyni.

MZ

eprasa.pl 619535a509

kompleks handlowy
"OSIEDLE MICKIEWICZA"

W naszym salonie zapewniamy Państwu:
- Soczewki okularowe
- Soczewki kontaktowe
- Laboratorium optyczne
- Oprawy i okulary przeciwsłoneczne
- Oprawy i okulary dla dzieci
- Profesjonalne badanie ostrości wzroku

Zapraszamy

MONEX OPTYK

Twój salon optyczny!

zadzwoń do nas **451 155 516**
ul. A. Mickiewicza 3B/U2, Strzelin
e-mail: optykmonex@wp.pl | www.optykmonex.pl | fb.com/monexstrzelin
Czynne: Pn-Pt 9.30-17.30, Sob 9.30-13.00

Okulary dla dorosłych i dzieci • U nas kupisz na raty • Fachowa obsługa • Najnowsze kolekcje okularów

VENIRE
Sp. z o.o., Sp. komandytowa

Biuro Rachunkowe

Oferuje:
Usługi Rachunkowo Księgowe

Tel. 735 213 858
Tel. 603 296 623

Czynne: Pn-Pt 7.00-17.00
Strzelin, ul. Wolności 7a - nad Lidlem

eprasa.pl 619535a509

Kaucja w sklepach, konsekwencje w samorządach

Od października w sklepach pojawią się butelki i puszki objęte kaucją. Zmiany mają pomóc w recyklingu, ale budzą obawy samorządów, które mogą mieć trudności z osiąganiem wymaganych poziomów odzysku odpadów.

STRZELIN

Od 1 października w sklepach w całej Polsce zacznie obowiązywać system kaucyjny. Na półkach pojawią się napoje w butelkach i puszkach oznaczone specjalnym znakiem. Kaucją objęte będą:

Kaucją objęte będą m.in. plastikowe butelki

jednorazowe butelki z tworzyw sztucznych o pojemności do 3 litrów – 0,50 zł, metalowe puszki do 1 litra – 0,50 zł oraz szklane butelki wielokrotnego użytku do 1,5 litra – 1 zł. Co ważne, systemem nie są objęte m.in. opakowania po mleku, jogurtach czy innych pitnych produktach mlecznych, opakowania szklane jednokrotnego użycia, kartoniki po mleku czy sokach. Ponadto opakowania z tworzyw i aluminium nie mogą być zgniecione.

Nowa ustawa ma być wdrażana w sposób stopniowy, a czy samorządy w związku z jej obowiązywaniem mają jakieś dodatkowe zadania? – *Cały proces jest poza nami, ale wywiera pewne skutki na nasz system gminny w związku z tym, że ciągle jako samorządy jesteśmy zobowiązani do osiągania odpowiednich poziomów recyklingu, czyli odzysku materiałów* – podkreśla burmistrz Dorota Pawnuk. – *Kiedy z systemu zniknie nam spora ilość odpadów z tworzyw sztucznych, to będzie samorządom trudno uzyskać odpowiedni poziom recyklingu. Samorządy zgłaszały ten problem, ale nie wiem, czy w jakikolwiek sposób zostanie to nam zrekompensowane* – dodaje nasza rozmówczyni.

Punkty zbiórki opakowań objętych systemem kaucyjnym mają być dostępne w całym kraju. Są to przede wszystkim sklepy o powierzchni powyżej 200 m2. W strzelińskim Lidlu automat kaucyjny stanął już kilka miesięcy temu. – *Myślę, że w Strzelinie nie będzie problemu z oddawaniem butelek szklanych i plastikowych. Może się on jednak pojawić w mniejszych gminach, gdzie nie ma marketów* – zauważa burmistrz Dorota Pawnuk.

Magdalena Ziółkowska

Strzelin uczcił pamięć zesłańców

STRZELIN

W środę, 17 września, odbyły się strzelińskie obchody Światowego Dnia Sybiraka oraz 86. rocznicy agresji Związku Socjalistycznych Republik Sowieckich na Polskę. Z tej okazji w kościele pw. Podwyższenia Krzyża św. w Strzelinie odbyła się uroczysta Msza św. Następnie obchody kontynuowano przy obelisku znajdującym się nieopodal ronda im. Zesłańców Sybiru. W uroczystości wzięły udział liczne delegacje – samorządowców na czele z burmistrz Dorotą Pawnuk i przewodniczącym Rady Miejskiej Strzelina Ireneuszem Szałajko, gminnych jednostek, instytucji, służb mundurowych, organizacji patriotycznych i kombatanckich. Uroczystego charakteru nadawały poczty sztandarowe lokalnych szkół podstawowych i średnich. Pod przewodnictwem księdza Andrzeja Porębnego odmówiono modlitwę w intencji zmarłych Sybiraków. Następnie głos zabrał Marek Charowski, prezes Zarządu Koła Związku Sybiraków.

Pod przewodnictwem księdza Andrzeja Porębnego odmówiono modlitwę w intencji zmarłych Sybiraków

Uczniowie Szkoły Podstawowej im. Aleksandra Kamińskiego w Białym Kościele przygotowali wyjątkowy montaż słowno-muzyczny – zaśpiewali Hymn Sybiraka oraz Modlitwę o Wschodzie Słońca. Lena Pochodowska poprowadziła Apel Poległych, a Maria Małyszek wyrecytowała fragmenty z Opowieści Sybiraków. Ich występ poruszył obecnych na uroczystości mieszkańców. Podczas wydarzenia głos zabrała także burmistrz Dorota Pawnuk, która m.in. podziękowała za jego organizację. Na zakończenie

Uczennice Szkoły Podstawowej im. Aleksandra Kamińskiego w Białym Kościele odśpiewały Hymn Sybiraka

pod pomnikiem Zesłańców Sybiru uczestnicy uroczystości złożyli kwiaty i zapalili znicze.

MZ

Zmiany na PSZOK-u?

WIĄZÓW

Podczas ostatniej sesji Rady Miasta i Gminy Wiązów burmistrz Jerzy Krochmalny poinformował radnych, że zakończyła się zbiórka odpadów wielkogabarytowych, która kosztowała wiązowski samorząd blisko 112 tys. zł. Jak podkreślił szef gminy, zebrano 112 ton odpadów wielkogabarytowych, 23 tony tekstyliów i 11 ton elektrośmieci. – *Będziemy musieli pochylić się nad regulaminem zbiórki odpadów wywożonych na PSZOK [Punkt Selektywnej Zbiórki Odpadów Komunalnych – red.]* – zaznaczył burmistrz Jerzy Krochmalny. – *Dochodzi do działań niepożądanych. Nasi mieszkańcy deklarują odpad, okazuje się, że są przywożone odpady z innych gmin… Nasi mieszkańcy są rzetelni, ale nie wszyscy…* – dodał.

MZ

Zabiegają o transport pasażerski

KONDRATTOWICE

Samorząd województwa dolnośląskiego będzie realizował inwestycję związaną z odtworzeniem linii kolejowej nr 319 relacji Strzelin – Kondratowice – Łagiewniki. Inwestycja ma kosztować 60 mln zł, a długość rewitalizowanej linii to 17,4 km. Z informacji medialnych wynika, że odtworzony zostanie wyłącznie transport towarowy. W ostatnim czasie burmistrz Strzelina Dorota Pawnuk oraz wójt Tomasz Gracz skierowali pismo do Zarządu Województwa Dolnośląskiego, w którym wnoszą o rozważenie uruchomienia na tej linii także przewozu osobowego.

– *Nie mamy oficjalnej informacji, ale z przekazów medialnych wynika, że będzie tam tylko transport towarowy* – zaznacza wójt Tomasz Gracz. Jak podkreślono w piśmie, plany rewitalizacji linii nr 319 „urealniają szansę przeniesienia na tory transportu surowców skalnych z tutejszych kopalni granitu w Strzelinie i Górce Sobockiej. Od wielu lat transport ten realizowany jest wyłącznie pojazdami ciężarowymi, które przemieszczając się po lokalnych drogach, degradują ich stan i stwarzają istotne zagrożenie dla innych użytkowników ruchu".

W piśmie zaznaczono także, że „pominięcie funkcji przewozów pasażerskich na tej linii nie jest do końca zrozumiałe dla mieszkańców, szczególnie tych, którzy nie posiadają własnych środków transportu". Transport osobowy na trasie Strzelin – Łagiewniki, dalej poprzez Kobierzyce w kierunku Bielan Wrocławskich ułatwiłby mobilność pracowniczą, a transport w przeciwnym kierunku wpłynąłby na poprawę dostępu do usług lokalnych oraz szkolnictwa w Strzelinie.

MZ

eprasa.pl 619535a509

36 tys. zł na sprzęt dla OSP

KONDRATOWICE

Gmina Kondratowice otrzymała 30 tys. zł dofinansowania z programu Mały Strażak na zakup sprzętu i wyposażenia dla jednostek OSP w Prusach i Kondratowicach. Całkowita wartość projektu to 36 tys. zł. Za te pieniądze zostaną kupione cztery aparaty powietrzne wraz z butlą, maską oraz sygnalizatorem bezruchu.

MZ

Budują chodniki

Trwa budowa chodnika w Gołostowicach

KONDRATOWICE

W gminie Kondratowice trwają intensywne prace związane z budową chodników w kilku miejscowościach. W Gołostowicach powstaje nowy chodnik o długości 62 metrów. Inwestycja kosztuje 35,5 tys. zł. W Zarzycy aktualnie budowany chodnik, którego koszt to 14 tys. zł, będzie miał długość 20 metrów. Nowy chodnik powstanie także w Stachowie (długość 41 metrów, koszt 45 tys. zł). Wymienione inwestycje zgodnie z planem mają być zrealizowane do 29 września. Do 12 października powinna zakończyć się z kolei budowa chodników w Grzegorzowie (192 metry, prawie 150 tys. zł) oraz w Kowalskich (200 metrów, niespełna 150 tys. zł). Obie inwestycje są w 50% współfinansowane z Powiatowego Programu Chodnikowego.

MZ

Oczyszczą staw w Piotrowicach

STRZELIN

Jakiś czas temu informowaliśmy, że gmina Strzelin otrzymała dofinansowanie na pierwszy etap przebudowy stawu w Piotrowicach. W ubiegłym tygodniu rozstrzygnięto przetarg na to zadanie. Najkorzystniejszą ofertę złożyła firma Przedsiębiorstwo Ekologiczne Budeko z Dopiewa, która zrealizuje inwestycję za 426 tys. zł.

– *W ramach zadania zostaną przeprowadzone prace na zbiorniku, a staw zostanie oczyszczony* – informuje burmistrz Dorota Pawnuk. – *Przez wiele lat staraliśmy się, aby Krajowy Ośrodek Wsparcia Rolnictwa przekazał nam ten teren na wniosek mieszkańców, którzy chcieli, aby w tym miejscu powstało takie centrum rekreacji na wjeździe do gminy Strzelin* – dodaje nasza rozmówczyni.

– *Przy składaniu wniosku do KOWR-u, żeby nieodpłatnie przekazali nam staw w Piotrowicach, musieliśmy przedstawić koncepcję, w jaki sposób zagospodarujemy tę nieruchomość* – kontynuuje szefowa gminy. – *Koncepcja została zaakceptowana, a zbiornik przekazany gminie Strzelin. Teraz mamy 10 lat, żeby tę koncepcję zrealizować, więc bardzo dobrze się złożyło, że pojawiły się środki na małą retencję z KPO, dzięki którym będziemy mogli wykonać pierwsze prace na zbiorniku. Czasu mamy niewiele, bo inwestycja musi być skończona jeszcze w tym roku* – wyjaśnia burmistrz Dorota Pawnuk.

MZ

Szykują się do zimy

STRZELIN

Strzeliński magistrat ogłosił przetarg na zimowe utrzymanie dróg gminnych oraz dróg wojewódzkich na terenie miasta. Obecnie trwa analiza złożonych ofert. Pod koniec ubiegłego tygodnia burmistrz Dorota Pawnuk miała spotkać się z wicemarszałkiem Michałem Rado. Jak informowała przed spotkaniem, jednym z poruszonych tematów miała być kwestia porozumienia zawartego pomiędzy gminą Strzelin a Dolnośląską Służbą Dróg i Kolei (DSDiK) we Wrocławiu w sprawie utrzymania dróg wojewódzkich w Strzelinie.

– *Otrzymaliśmy informację, że DSDiK chce wprowadzić jednolite standardy i wycofuje się z tych porozumień, które dotychczas mieliśmy na utrzymanie dróg wojewódzkich na terenie miasta* – zaznacza burmistrz Dorota Pawnuk. – *Będę o tym rozmawiała z panem wicemarszałkiem Rado, bo te standardy polegają tylko na dwukrotnym koszeniu traw przy drogach wojewódzkich, także w mieście. My robiliśmy to częściej – kiedy widzieliśmy, że jest taka potrzeba, zlecaliśmy koszenie* – dodaje.

Porozumienie między gminą Strzelin a DSDiK jest dwuletnie i obejmuje jeszcze przyszły rok. – *Choć w ubiegłym roku nie było strasznej zimy, to utrzymanie dróg wojewódzkich poza miastem przez DSDiK nie wyglądało źle, więc wydaje się, że to nie taki zły pomysł, aby DSDiK odpowiadało także za zimowe utrzymanie dróg na terenie miasta. Martwi mnie natomiast kwestia koszenia poboczy i o tym będę rozmawiała z wicemarszałkiem* – zapowiada burmistrz Dorota Pawnuk.

MZ

„Dolny staw" bez wody

STRZELIN

Prawdopodobnie już w bieżącym tygodniu rozpocznie się procedura opuszczania wody w „dolnym stawie" w Białym Kościele. – *Jesteśmy zobowiązani do przeglądu i konserwacji wałów co 10 lat* – informuje burmistrz Dorota Pawnuk. – *Polski Związek Wędkarski został już o tym poinformowany. Musimy spuścić wodę i sprawdzić stan wałów. Zobaczymy, czy będzie trzeba całkowicie opróżnić zbiornik, będziemy to obserwować. Jeżeli będzie taka potrzeba, to ryby będą musiały być zabezpieczone przez PZW. Zbiornik musi być napełniony przed sezonem wakacyjnym w przyszłym roku* – podkreśla szefowa gminy.

MZ

Będą świecić całą noc

KONDRATOWICE

Dwa lata temu w ramach oszczędności zdecydowano o wyłączaniu lamp ulicznych na terenie gminy Kondratowice w godzinach 23.30 – 4.30. – *Chcemy powrócić do świecenia całonocnego* – zapowiada wójt Tomasz Gracz. – *W tym celu planujemy wstąpić do grupy zakupowej, do której należy około trzydziestu samorządów. Spodziewamy się, że cena energii elektrycznej z przetargu dla całej grupy będzie niższa niż gdybyśmy samodzielnie ogłaszali przetarg. Dzięki temu powinniśmy mieć znaczną oszczędność na energii, a tym samym od przyszłego roku – od stycznia albo lutego chcielibyśmy, aby latarnie świeciły całą noc* – dodaje nasz rozmówca.

MZ

eprasa.pl 619535a509

Zebranie wiejskie w Przewornie

Mieszkańcy decydowali o funduszu sołeckim i przyszłości miejscowości

W niedzielę, 21 września, w sali Gminnego Ośrodka Kultury w Przewornie odbyło się zebranie wiejskie sołectwa Przeworno. Spotkanie, w którym uczestniczyło 30 mieszkańców, prowadziła sołtys Sylwia Bujak-Porębska, a głównym punktem obrad było rozdysponowanie środków z funduszu sołeckiego na 2026 rok oraz omówienie Planu Odnowy Miejscowości.

W zebraniu uczestniczyło 30 osób

Plan Odnowy Miejscowości Przeworno na lata 2025-2031 to dokument, który omówił sekretarz gminy Łukasz Kunderman. Obok prezydium zebrania (od prawej): Marcin Śliwiński, sołtys Sylwia Bujak-Porębska, Bartosz Jenczelewski i Jan Szczęśniak

PRZEWORNO

Do rozdysponowania było 53 338,20 zł. Mieszkańcy jednogłośnie przyjęli następujące zadania: zakup witryny chłodniczej dla Gminnego Ośrodka Kultury – 3 500 zł, wymiana ogrodzenia na boisku od strony Wimaru i ułożenie kostki przy budynku klubu – 35 000 zł, przyczepa na ponton dla OSP Przeworno – 5 000 zł, dwa pawilony namiotowe dla sołectwa – 4 000 zł, materiały edukacyjne dla Gminnej Biblioteki Publicznej – 1 838,20 zł, wsparcie dla zespołu „Przewornianie", który będzie obchodzić 10-lecie działalności – 4 000 zł.

Plan Odnowy Miejscowości

Podczas zebrania wprowadzono dodatkowy punkt, dotyczący Planu Odnowy Miejscowości Przeworno na lata 2025–2031. Dokument, który przedstawił sekretarz gminy Łukasz Kunderman, ma pełnić rolę tymczasowej strategii rozwoju i otworzyć gminie drogę do zdobywania punktów w konkursach o dofinansowania zewnętrzne. – *Brak takiego dokumentu sprawia, że gmina traci punkty w konkurencyjnych naborach wniosków. Posiadanie planu to większe szanse na środki i realne inwestycje w Przewornie* – wyjaśniał sekretarz Kunderman.

Plan obejmuje m.in. modernizację kanalizacji i oczyszczalni w Przewornie, rozbudowę ośrodka kultury, inwestycje w szkołę i infrastrukturę sportową, remonty dróg, modernizację ośrodka zdrowia czy budowę parkingu między urzędem a sklepem Wimar. Uchwała w tej sprawie została przyjęta jednogłośnie.

Sprawy bieżące i głosy mieszkańców

W części „sprawy różne" zgłoszono m.in. potrzebę wykoszenia poboczy wzdłuż drogi od ul. Pocztowej do ul. Parkowej, oczyszczenia Młynówki, naprawy chodnika od urzędu gminy do boiska piłkarskiego oraz ścinki pobocza na trasie Cierpice – Przeworno.

Zwrócono także uwagę na zły stan chodnika prowadzącego od urzędu do Centrum Kultury. To główna trasa uczniów i rodziców, a obecna nawierzchnia stwarza zagrożenie i negatywnie wpływa na wizerunek miejscowości. W dyskusji podkreślono potrzebę współpracy gminy i powiatu w sprawie finansowania remontu.

Wspólne decyzje

Zebranie w Przewornie pokazało, że mieszkańcy aktywnie uczestniczą w planowaniu przyszłości swojej miejscowości – od drobnych inwestycji po duże projekty strategiczne. Wszystkie uchwały zostały przyjęte jednogłośnie, co pokazuje zgodność co do priorytetów.

Wojciech Cerkowniak

eprasa.pl 619535a509

Oryginalne produkty na kiermaszu

Miód, mydło i powidło

Pyszne produkty z dyni, zabawki z ekologicznych materiałów, a nawet whisky z okolic Przeworna można było kupić na jarmarku produktu lokalnego „Miód i Dynia". Przez cały dzień imprezę odwiedziło kilka tysięcy osób.

STRZELIN

Do udziału zaproszono lokalnych producentów z powiatu strzelińskiego, szkoły i koła gospodyń wiejskich. Każdy mógł spróbować oryginalnych produktów, np. pasty lub ciasta dyniowego. Na stoiskach serwowano też dania z regionu.

– *Pierwszeństwo w zapisach do udziału mieli producenci lokalni. Łącznie jest około trzydziestu stoisk, ale mamy też gości z sąsiednich powiatów, m.in. ząbkowickiego. Jest też kramik animacyjny Strzelińskiego Ośrodka Kultury* – opowiadał Lech Pąchalski, pełniący obowiązki dyrektora placówki.

W trakcie organizowano wycieczki na wieżę ratuszową. Swoje stoiska miały też szkoły – Centrum Kształcenia Zawodowego i Ustawicznego w Ludowie Polskim. Prezentowano również prace plastyczne podopiecznych Powiatowego Ośrodka Wsparcia Środowiskowego Domu Samopomocy w Strzelinie.

– *Z naszej placówki korzystają osoby niepełnosprawne. Prace wykonują pod nadzorem terapeutów. To typowa terapia zajęciowa* – mówi Renata Ostrowska, dyrektor placówki.

Na wielu kramach oferowano różnego rodzaju miody. Producenci zachwalali też lecznicze właściwości produktów pszczelarskich. Nie zabrakło świec woskowych, które pozytywnie wpływają na drogi oddechowe. Na innych stoiskach częstowano pysznymi wyrobami spożywczymi.

– *Mamy zupę, pastę do chleba, sernik, lizaki i ciasto – wszystko z dyni. Oprócz tego oferujemy kolorowe dynie dekoracyjne. Wszystko od naszego rolnika z Kuropatnika. Niektóre przepisy pochodzą z odległej przeszłości. Moja babcia gotowała po weselach* – opowiadała Monika Piekarska z Koła Gospodyń i Gospodarzy Wiejskich z Kuropatnika.

Nie zabrakło stoiska z mocnymi trunkami. Firma ze Stanicy produkuje whisky w odremontowanym dziewiętnastowiecznym budynku gorzelni. W świecie produkcji alkoholi jakościowych działa od 2011 roku.

– *Jesteśmy stąd. Samochodem piętnaście minut od Strzelina. Rozwijamy się i myślę, że już niedługo będzie można u nas nie tylko dobrze wypić, ale również zjeść i przespać się* – podkreśla Grzegorz Szymczyk, jeden z zarządców firmą.

Oryginalne stoisko miał producent gadżetów i zabawek ze Strzelina. Większość figurek została wyprodukowana technologią 3D. Wykonane są z filamentu, który powstaje ze skrobi kukurydzianej. To materiał biodegradowalny.

Organizatorami wydarzenia byli: burmistrz Strzelina Dorota Pawnuk, starosta powiatu strzelińskiego Magdalena Krupa i Strzeliński Ośrodek Kultury.

Jacek Bomersbach

Na stoisku koła gospodyń nie zabrakło produktów z dyni

Gry i zabawy przygotowała kadra CKZiU z Ludowa Polskiego

Do udziału zaproszono lokalnych producentów z powiatu strzelińskiego, szkoły i koła gospodyń wiejskich

Nie zabrakło stoiska z mocnymi trunkami. Firma ze Stanicy produkuje whisky w odremontowanym dziewiętnastowiecznym budynku gorzelni.

Działkowcy świętowali

STRZELIN

W sobotę, 20 września, na miejskim targowisku w Strzelinie odbyła się uroczystość z okazji 80-lecia powstania ROD „Wyzwolenie" w Strzelinie. Z tej okazji zarząd ROD uhonorował działkowców brązowymi, srebrnymi oraz złotymi medalami. Podczas wydarzenia, w którym uczestniczyła także burmistrz Dorota Pawnuk, rozstrzygnięto konkurs na najpiękniejszą działkę. Organizatorzy przygotowali dla uczestników liczne atrakcje, w tym specjalną strefę zabaw dla dzieci, oraz bogatą ofertę gastronomiczną. Całość zakończyła się dyskoteką na świeżym powietrzu.

MZ

Podczas wydarzenia działkowcom wręczono nagrody. Fot. UMiG Strzelin

ema med
Przychodnia lekarsko-stomatologiczna

Odwiedź nas z kodem QR/ rejestracja online

PEŁNOPROFILOWA PRZYCHODNIA LEKARSKA:
- Pediatra
- Internista
- Dermatolog
- Diabetolog
- Ortopeda
- Urolog
- Endokrynolog: biopsje cienkoigłowe tarczycy, konsultacje w zakresie leczenia otyłości.
- Chirurg ogólny
- Chirurg plastyczny
- Osteopata, Fizjoterapeuta: rejestracja 880 568 491

STOMATOLOGIA:
- Stomatologia zachowawcza (leczenie próchnicy z wykorzystaniem mikroskopu zabiegowego)
- Endodoncja (leczenie kanałowe zębów z wykorzystaniem mikroskopu zabiegowego)
- Stomatologia estetyczna (wybielanie, licowanie zębów, projektowanie nowego uśmiechu)
- Nowoczesna odbudowa protetyczna przy użyciu skanera wewnątrzustnego (korony, mosty, protezy kombinowane na zatrzaskach, korony na implantach)
- Leczenie zaburzeń okluzji (starte zęby, braki zębowe, pękające wypełnienia, bruksizm)
- Ortodoncja
- Periodontologia (leczenie chorób przyzębia)
- Chirurgia stomatologiczna
- Implantologia
- Diagnostyka radiologiczna: tomografia, zdjęcia ortopantomograficzne (panoramiczne) cefalometryczne stawów skroniowo-żuchwowych, zatok obocznych nosa, punktowe (zębowe)

PRACOWNIA USG
MEDYCYNA ESTETYCZNA

EMA-MED: ul. Sosnowa 4 (boczna Staromiejskiej)
rejestracja: tel. 71/307 38 86, tel. 600 779 715
e-mail: kontakt@emamed.pl • www.emamed.pl
Współpracujemy z
LUX MED, MEDICOVER, INTER, SIGNAL IDUNA, ENEL-MED

eprasa.pl 619535a509

Powiat zagospodaruje budynek po byłym Domu Dziecka w Górcu

Od lat stoi bezużyteczny...

Stoi pusty, niszczeje i czeka na lepsze czasy. Budynek po byłym Domu Dziecka w Górcu, będący własnością powiatu strzelińskiego, wreszcie ma szansę zyskać nowe życie. Jak zapowiada starosta Magdalena Krupa, obiekt zostanie przeznaczony na potrzeby Powiatowego Zarządu Dróg, a dodatkowo część piwnic będzie przygotowana na cele związane z obroną cywilną.

POWIAT

Jak podkreśla starosta Magdalena Krupa, Górzec to wymagająca lokalizacja. Z jednej strony obiekt jest ciekawy architektonicznie i posiada walory zabytkowe, z drugiej – jego położenie poza Strzelinem oraz wieloletnie zaniedbania sprawiają, że nie cieszył się zainteresowaniem inwestorów.

– *To bardzo trudna nieruchomość. Przez osiem lat stała pusta, były włamania i zniszczenia. Próby sprzedaży nie przyniosły rezultatu – nikt nie zgłosił się z propozycją zakupu za realne pieniądze. Dlatego zdecydowaliśmy się na inwestycję, aby budynek nie niszczał i nie tracił na wartości* – wyjaśnia Magdalena Krupa.

Plany inwestycyjne

Powiat otrzymał środki z Polskiego Ładu, dzięki którym ogłoszono już przetarg na remont i dostosowanie budynku. W pierwszej kolejności do obiektu ma zostać przeniesiona siedziba Powiatowego Zarządu Dróg, którego biura są obecnie wynajmowane w Strzelinie za wysoką kwotę i w zbyt małych pomieszczeniach.

Równolegle starostwo złożyło wnioski o dofinansowanie do wojewody, aby część piwnic przygotować jako zapasowe biura na wypadek sytuacji kryzysowych. W tym roku powstanie dokumentacja techniczna, a w przyszłym planowany jest remont i adaptacja podziemi.

– *Idealnym rozwiązaniem byłaby budowa nowej siedziby PZD, jednak na ten moment powiat nie dysponuje takimi środkami. Dlatego wykorzystujemy to, co mamy, by w racjonalny sposób rozwiązać problem i jednocześnie zabezpieczyć budynek przed dalszą degradacją* – podkreśla starosta.

Jak zaznacza Magdalena Krupa, Górzec to jedyna taka nieruchomość w zasobach powiatu. Pozostałe obiekty, które w przeszłości należały do samorządu, zostały sprzedane. – *Zostaliśmy tylko z tym budynkiem. Nie mamy innych podobnych* – dodaje.

Plany starostwa oznaczają, że obiekt po byłym Domu Dziecka w Górcu po latach stagnacji wreszcie zostanie zagospodarowany i ponownie zacznie służyć mieszkańcom powiatu.

AK

Ogłoszenie

Wójt Gminy Borów ogłasza

dwa nieograniczone ustne przetargi na sprzedaż nieruchomości stanowiących własność Gminy Borów

1. PRZETARG NA DZIAŁKĘ NR 68 W BORECZKU

- Przedmiotem przetargu jest sprzedaż nieruchomości niezabudowanej położonej w Boreczku oznaczonej geodezyjnie jako działka nr 68 AM1 o powierzchni 0,29 ha, opisanej w KW WR1T/00016379/0.
- Nieruchomość w mpzp położona jest w części na terenie lasów, na części brak jest planu. Zgodnie ze suikzp Gminy Borów działka leży na terenach ZL- tereny lasów oraz R - tereny rolnicze. Klasa bonitacyjna – RIIIa i LsIII.
- Sposób zagospodarowania: teren zadrzewiony i zakrzewiony, uprawy polowe.
- Nieruchomość nie jest obciążona żadnymi prawami rzeczowymi.
- Cena wywoławcza nieruchomości wynosi: 29000,00 zł.
- Warunkiem przystąpienia do przetargu jest wpłacenie wadium w wysokości: 2900,00 zł na konto depozytowe Gminy Borów 02 9588 000413000 0169 2000 0030 najpóźniej na 3 dni przed dniem przetargu.
- Przetarg odbędzie się dnia **29 października 2025 r. o godzinie 10^{00}** w siedzibie Urzędu Gminy Borów przy ulicy **Konstytucji 3 Maja 22, 57-160 Borów, sala nr 5.**
- Uwaga: prawo pierwokupu przysługuje Lasom Państwowym.

2. PRZETARG NA DZIAŁKĘ NR 2 I NR 3 W KOJĘCINIE

- Przedmiotem przetargu jest sprzedaż nieruchomości niezabudowanej położonej w Kojęcinie oznaczonej geodezyjnie jako działka nr 2 o pow. 0,15 ha oraz działka nr 3 o pow. 0,15 ha, opisanej w KW WR1T/00016392/7.
- Dla działek brak jest obowiązującego planu miejscowego. Zgodnie ze suikzp Gminy Borów działki leżą na terenach rolniczych. Działka nr 2 obręb Kojęcin – klasa bonitacyjna RV. Działka nr 3 obręb Kojęcin – klasa bonitacyjna – RIVb i RV.
- Sposób zagospodarowania: uprawy polowe.
- Nieruchomość nie jest obciążona żadnymi prawami rzeczowymi.
- Cena wywoławcza nieruchomości wynosi: 17000,00 zł.
- Warunkiem przystąpienia do przetargu jest wpłacenie wadium w wysokości: 1700,00 zł na konto depozytowe Gminy Borów 02 9588 000413000 0169 2000 0030 najpóźniej na 3 dni przed dniem przetargu.
- Przetarg odbędzie się dnia **29 października 2025 r. o godzinie 12^{30}** w siedzibie Urzędu Gminy Borów przy ulicy **Konstytucji 3 Maja 22, 57-160 Borów, sala nr 5.**

(informacja dla obu przetargów)

3. Wpłacone wadium podlega :
   - zaliczeniu na poczet ceny nabycia nieruchomości w przypadku wygrania przetargu,
   - przepadkowi w razie uchylenia się uczestnika, który przetarg wygrał od zawarcia umowy notarialnej,
   - zwrotowi uczestnikom którzy przetargu nie wygrają.
4. Postąpienie nie może wynosić mniej niż 1% ceny wywoławczej, z zaokrągleniem w górę do pełnych dziesiątek złotych.
5. Koszty sporządzenia aktu notarialnego ponosi nabywca.
6. Dodatkowe warunki przetargu oraz ogłoszenie o przetargu dostępne jest na stronie internetowej Gminy Borów *www.borow.pl* (zakładka *Sprzedaż mienia*) oraz Biuletynie Informacji Publicznej *https://bip.gwborow.finn.pl/* (OBWIESZCZENIA, OGŁOSZENIA, NABORY, PETYCJE> *Ogłoszenia o sprzedaży mienia*) oraz na tablicy ogłoszeń w siedzibie Urzędu Gminy Borów.
7. Więcej informacji można zasięgać w Urzędzie Gminy Borów, pok. 14, tel.: 713927636.

Wójt Gminy Borów - Waldemar Grochowski

Kamieniołom dla wszystkich

STRZELIN

Już w najbliższą niedzielę, 28 września, mieszkańcy Strzelina i okolic będą mieli wyjątkową okazję zajrzeć do wnętrza strzelińskiego kamieniołomu i zobaczyć z bliska czynny zakład wydobycia granitu. Wydarzenie to co roku cieszy się dużym zainteresowaniem.

Dzięki współpracy firmy Mineral Polska, gminy Strzelin oraz Centrum Informacji Turystycznej możliwe jest cykliczne organizowanie dni otwartych w tym właśnie miejscu. Zwiedzanie odbywa się w asyście przewodnika z zachowaniem zasad bezpieczeństwa.

W tym roku przygotowano nowość – podczas wejścia o godz. 11:00 oprowadzanie będzie prowadzone także w języku angielskim.

Godziny wejść: 9:00, 10:00 i 11:00. Organizatorzy przypominają o obowiązku założenia odpowiedniego obuwia. Dzieci mogą zwiedzać kamieniołom wyłącznie pod opieką dorosłych.

AK

Mandaty nawet do 5000 zł!

Nowe radary na A4

WROCŁAW

Kierowcy korzystający z autostrady A4 w okolicach Wrocławia muszą mieć się na baczności. Na odcinku między Kątami Wrocławskimi a Pietrzykowicami, tuż przy granicy miasta, uruchomiono nowy odcinkowy pomiar prędkości. System działa już w pełni – pierwsze mandaty zostaną wysłane jeszcze w tym tygodniu.

Pomiar obejmuje fragment autostrady A4 między Kątami Wrocławskimi a Pietrzykowicami (woj. dolnośląskie), na pasie w kierunku Wrocławia.

Ograniczenie prędkości dla samochodów osobowych: 110 km/h

Ograniczenie dla pojazdów ciężarowych: 80 km/h

System uwzględnia margines błędu 10 km/h, czyli zdjęcie zrobione zostanie dopiero, gdy osobówka pojedzie szybciej niż 120 km/h, a ciężarówka – ponad 90 km/h.

Jakie kary za przekroczenie prędkości?

Mandaty i punkty karne naliczane są według poniższego schematu:

121–125 km/h – 100 zł mandatu i 3 punkty karne

126–130 km/h – 200 zł i 3 punkty karne

131–135 km/h – 300 zł i 6 punktów karnych

136–140 km/h – 400 zł i 6 punktów karnych

141–150 km/h – 800 zł oraz 10 punktów karnych (lub 1600 zł przy recydywie – jeśli to kolejne takie wykroczenie w ciągu 2 lat)

151–160 km/h – 1000 zł i 13 punktów (2000 zł przy recydywie)

161–170 km/h – 1500 zł i 15 punktów (3000 zł przy recydywie)

171–180 km/h – 2000 zł i 15 punktów (4000 zł przy recydywie)

powyżej 180 km/h – 2500 zł i 15 punktów karnych (5000 zł przy recydywie).

AK

eprasa.pl 619535a509

Nawet najtęższe umysły potrafią zaskoczyć życiową nieporadnością

O tym, jak noblista rozprawił się z myszami

Paul Erhlich nie doczekał się jeszcze rzetelnej polskiej biografii. Jego naukowe dokonania szły w parze z nietuzinkową osobowością i specyficznym poczuciu humoru. Oto kilka anegdot, których bohaterem jest szacowny strzelinianin.

Uroczyste odsłonięcie popiersia Paula Erhlicha (1 maja 2004 r.). Na zdjęciu od lewej: Aleksander Bek, ówczesny starosta, Bärbel Gräsner, przewodnicząca BHG Strehlen, burmistrz Jerzy Matusiak, kamerzysta lokalnej TV Jakub Smarczewski i Ryszard Horżaniecki, samorządowiec. Fot. Zb. Kazimierowicz

STRZELIN

Jak przystało na naukowca z przełomu XIX i XX wieku Paul Erhlich żył i pracował otoczony książkami. W jego pracowni i domu znajdowały się tysiące, większych lub mniejszych, publikacji z zakresu medycyny, biologii, chemii a nawet filozofii. Nie to, co teraz, kiedy niemal wszystko dostępne jest w wersji cyfrowej do ściągnięcia na twardy dysk naszego komputera. Wtedy książkę trzeba było zamówić u zaprzyjaźnionego księgarza, zapłacić – z tym u Erhlicha bywało różnie, badacz po prostu zapominał przesłać pieniądze – i czekać na listonosza. Przekładało się to na wyposażenie laboratorium Erhlicha.

„Jesteśmy w pokoju gościnnym, wąskim, niezwykle prosto umeblowanym pomieszczeniu z jednym oknem. (…) Przed biurkiem stoi dębowe krzesło. Dwa inne trzeba dosunąć do półki, inaczej między półką a sofą naprzeciwko nie byłoby przejścia. Nikt na co dzień nie siada na sofie. Całe siedzisko jest zawalone książkami, czasopismami i dokumentami w kopertach lub dużych niebieskich teczkach ułożonymi tak wysoko, że z krawędziami oparcia tworzą niemal płaską powierzchnię. Ten sam los spotyka biurko, stolik naprzeciwko w rogu, półkę pod oknem i oba krzesła przed dużą półką, tak że tylko to przy biurku jest wolne. Kiedy spodziewano się wizyty przełożonego z ministerstwa lub innej wysoko postawionej osoby, kanapę opróżniano, ale tylko na ten dzień. Kamerdyner zsuwał stosy książek z kanapy i układał na niej z powrotem następnego dnia, dokładnie w tej samej kolejności. Z czasem jednak konstrukcja (z książek – red.) tak bardzo się rozrosła, że nie było to już możliwe” – wspomina Marta Marquardt, sekretarka Paula Erhlicha.

Prawdziwą zmorą ówczesnych bibliotek były myszy. „Duże szuflady i przegródki biurka Ehrlicha zawierają wyłącznie starsze dokumenty. Wszystko co nowe trafia na biurko, sofę lub inne powierzchnie do siedzenia lub leżenia, tym samym szuflady są rzadko otwierane. Rodzina myszy wykorzystała to i zagnieździła się w nich. Ehrlich odkrył to pewnego dnia, otwierając dolne szuflady i przeszukując stare dokumenty. Wszystkie były nadgryzione, niektóre nawet na wpół zjedzone. Trzeba było to niezwłocznie naprawić. Dla zwykłych śmiertelników pierwszym sposobem obrony jest ustawienie pułapek na myszy. *Ehrlich nakazał jednak aby jak najszybciej do każdej szuflady przygotowano precyzyjnie dopasowane, szczelnie zamykane metalowe pudełka. „Cokolwiek zrobią myszy, dokumenty w środku będą bezpieczne” – uznał Erhlich.* Gryzonie bez przeszkód mogą jednak zajmować się swoimi sprawami poza szufladami biurka. Zwłaszcza na starej sofie, wśród wysokich stosów akt i książek, znajdują bogate pole do popisu” – z humorem opisała pomysł swojego pracodawcy jego pierwsza biografka.

Na koniec drobna przywara noblisty. W lewym rogu pokoju, przy oknie, wisiał duży kalendarz o wymiarach 28x40 cm z gigantycznymi cyframi o wysokości 17 cm. Nie pomagało to jednak Paulowi Ehrlichowi pamiętać, jaki dzień dziś mamy.

Powyższe anegdoty można znaleźć we wspomnieniach Marthy Marquardt zatytułowanych: ***Paul Ehrlich als Mensch und Arbaiter***, Berlin und Leipzig 1924. W latach 50-tych XX wieku ukazało się poszerzone wydanie wspomnień o Paulu Erhlichu, tej samej autorki.

Jacek Sobko

Krystyna Giżowska zaśpiewa w Strzelinie

STRZELIN

Już w czwartek, 9 października, o godzinie 18, w sali widowiskowej Strzelińskiego Ośrodka Kultury odbędzie się koncert Krystyny Giżowskiej z zespołem Blue Sounds.

Podczas występu publiczność usłyszy największe przeboje artystki, m.in. *„Nie było ciebie tyle lat”*, *„Bliska moim myślom”*, *„Złote obrączki”*, *„Przeżyłam z tobą tyle lat”* oraz wiele innych utworów, które od lat wzruszają i budzą wspomnienia.

Bilety w cenie 80 zł dostępne są w Strzelińskim Ośrodku Kultury.

Organizatorami wydarzenia są: Burmistrz Miasta i Gminy Strzelin Dorota Pawnuk oraz Strzeliński Ośrodek Kultury.

AK

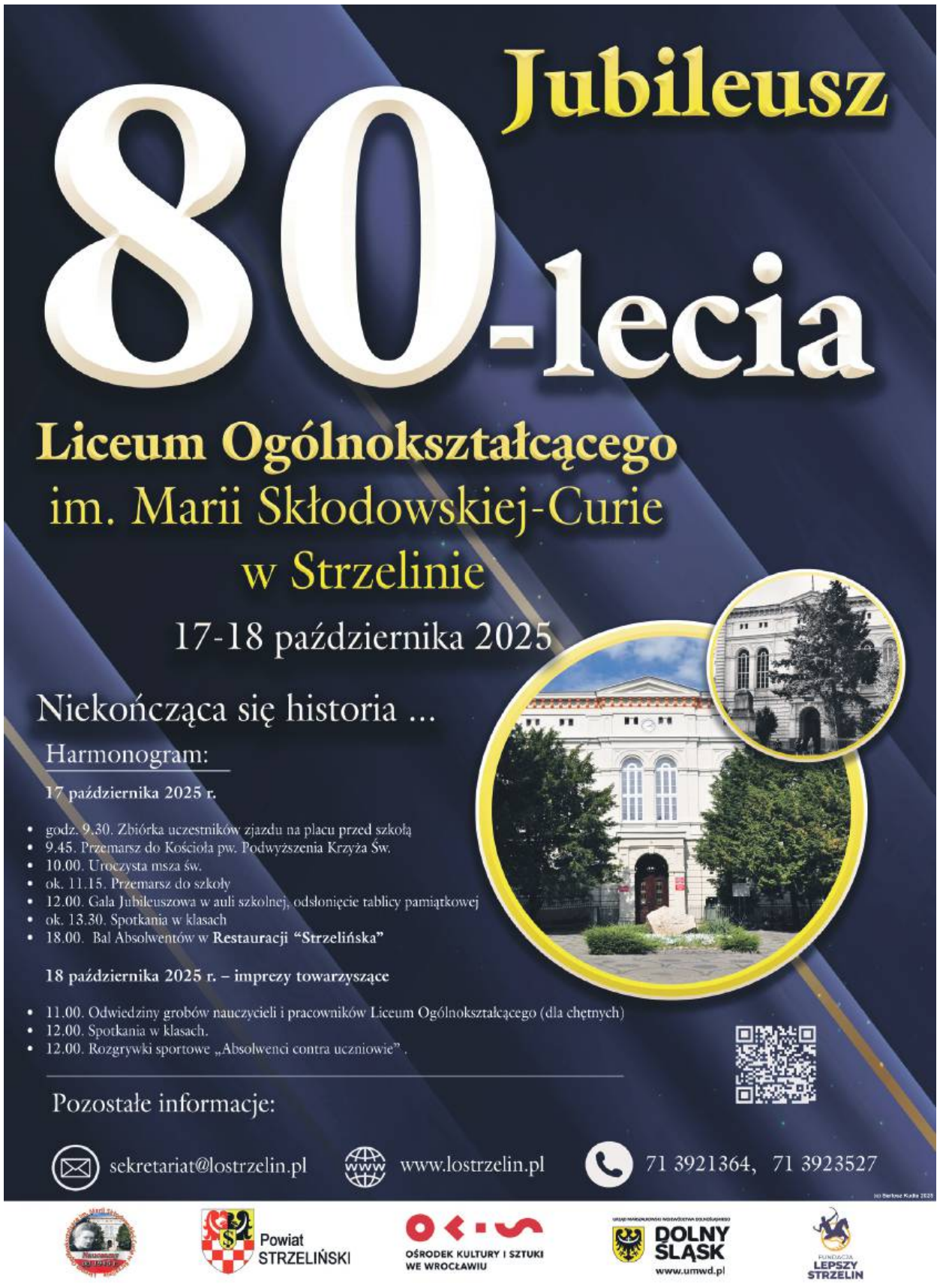

eprasa.pl 619535a509

Sprzęt trafi do magazynu w Górcu

Powiat szykuje się na sytuacje kryzysowe

POWIAT

Starosta powiatu strzelińskiego Magdalena Krupa zapowiedziała kolejne inwestycje, które samorząd planuje zrealizować jeszcze w tym roku. Najważniejsze z nich dotyczą przygotowań na wypadek sytuacji kryzysowych i klęsk żywiołowych.

– *Rozdysponowujemy środki z obrony cywilnej i obrony ludności. Już dzisiaj podpisaliśmy umowę na wydatki bieżące. To zakup np. rękawów przeciwpowodziowych i innych środków związanych bezpośrednio z działaniami ochronnymi ludności – na wypadek powodzi, klęsk żywiołowych czy różnych sytuacji kryzysowych* – wyjaśnia starosta Magdalena Krupa.

Zgodnie z planem, zakupione wyposażenie trafi do specjalnie przygotowanych magazynów, które powstaną w obiekcie po byłym domu dziecka w Górcu. W tym roku starostwo zajmie się przygotowaniem dokumentacji, natomiast w przyszłym planuje budowę magazynu przeciwpowodziowego oraz remont podziemi w Górcu, aby dostosować je do przechowywania sprzętu.

AK

Ogłoszenie

WÓJTA GMINY BORÓW

o ponownym wyłożeniu do publicznego wglądu projektu zmiany miejscowego planu zagospodarowania przestrzennego dla działki nr 70/2 w miejscowości Piotrków Borowski

Na podstawie art. 8h oraz art. 17 pkt 11 ustawy z dnia 27 marca 2003 r. o planowaniu i zagospodarowaniu przestrzennym (t.j. Dz. U. z 2024 r. poz. 1130 ze zmianami) art. 39 ust. 1 pkt 2-5, w związku z art. 46 pkt 2 i art. 54 ust. 2 ustawy z dnia 3 października 2008 r. o udostępnianiu informacji ośrodowisku i jego ochronie, udziale społeczeństwa w ochronie środowiska oraz o ocenach oddziaływania na środowisko (t.j. Dz. U. z 2024 r. poz. 1112), oraz uchwał Rady Gminy Borów nr III/16/2024 z dnia 28 maja 2024 r., w sprawie przystąpienia do sporządzenia zmiany miejscowego planu zagospodarowania przestrzennego dla części działki nr 70 w miejscowości Piotrków Borowski zawiadamiam o **ponowieniu** konsultacji społecznych dotyczących projektu zmiany miejscowego planu zagospodarowania przestrzennego dla działki nr 70/2 w miejscowości Piotrków Borowski wraz z prognozą oddziaływania na środowisko do planów.

Konsultacje społeczne będą prowadzone w dniach **od 2 października 2025 r. do 7 listopada 2025 r.** w siedzibie Urzędu Gminy Borów ul. Konstytucji 3 Maja 22, 57-160 Borów, w godz. 9:00 – 14:00 i obejmują:

- zbieranie uwag do ww. zmiany planu **od 2 października 2025 r. do 7 listopada 2025 r.**
- zbieranie uwag do prognozy oddziaływania na środowisko **od 2 października 2025 r. do 7 listopada 2025 r.**
- spotkanie otwarte poprzedzone prezentacją projektu zmiany planu odbędzie się w dniu **7 października 2025 r. o godz. 15.30** w siedzibie Urzędu Gminy Borów ul. Konstytucji 3 Maja 22, 57-160 Borów.
- dyżury projektanta odbędą się w dniu **14 października 2025 r. o godz. 15^{30} – 16^{30}** oraz **21 października 2025 r. o godz. 15^{30} – 16^{30}** w siedzibie Urzędu Gminy Borów ul. Konstytucji 3 Maja 22, 57-160 Borów.

Projekt zmiany planu miejscowego wraz z prognozą oddziaływania na środowisko wraz z uzasadnieniem został udostępniony w terminie konsultacji społecznych w siedzibie Urzędu Gminy Borów przy ul. Konstytucji 3 Maja 22, 57-160 Borów w godzinach pracy urzędu, na stronie internetowej www.borow.pl oraz na BIP Urzędu Gminy Borów pod adresem https://bip.gwborow.finn.pl *w zakładce: OBWIESZCZENIA, OGŁOSZENIA, NABORY PETYCJE > Obwieszczenia.*

Uwagi do projektu zmiany planu miejscowego należy składać za pomocą formularza (GP-07) pisma dotyczącego aktu planowania przestrzennego, wprowadzonego Rozporządzeniem Ministra Rozwoju i Technologii z dnia 13 listopada 2023 r. w sprawie wzoru formularza pisma dotyczącego aktu planowania przestrzennego (Dz. U. z 2023 r. poz. 2509), wzór wniosku udostępniono na stronie www.borow.pl w zakładce: *DLA MIESZKAŃCA > Druki do pobrania > Planowanie i zagospodarowanie przestrzenne oraz budownictwo.*

Uwagi do zmiany planu miejscowego oraz prognozy mogą być wnoszone w formie papierowej na adres Urzędu Gminy Borów ul. Konstytucji 3 Maja 22, 57-160 Borów lub w formie elektronicznej za pomocą środków komunikacji elektronicznej poprzez: E-urząd: gwborow.peup.pl, EPUAP:/rks9yq935f/UGBorow, E-DORĘCZENIA:AE:PL-84364-62516-FWBTR-25 lub pocztę elektroniczną na adres: info@borow.ug.gov.pl.

Zgodnie z art. 8g ust. 2 ustawy o planowaniu i zagospodarowaniu przestrzennym składający uwagę podaje swoje imię i nazwisko albo nazwę oraz adres zamieszkania albo siedziby oraz adres poczty elektronicznej, o ile taki posiada, a także wskazuje czy jest właścicielem lub użytkownikiem wieczystym nieruchomości objętej wnioskiem oraz może podać dodatkowe dane do kontaktu takie jak adres do korespondencji lub numer telefonu. Organem właściwym do rozpatrzenia uwag jest Wójt Gminy Borów

Wójt Gminy Borów – Waldemar Grochowski

W związku z przetwarzaniem przez Wójta Gminy Borów danych osobowych, uzyskanych w toku prowadzenia postępowań dotyczących sporządzania aktów planowania przestrzennego, prawo, o którym mowa w art. 15 ust. 1 lit. g rozporządzenia Parlamentu Europejskiego i Rady (UE) 2016/679 z dnia 27 kwietnia 2016 r. w sprawie ochrony osób fizycznych w związku z przetwarzaniem danych osobowych i w sprawie swobodnego przepływu takich danych oraz uchylenia dyrektywy 95/46/WE (ogólne rozporządzenie o ochronie danych) (Dz. Urz. UE L 119 z 04.05.2016, str. 1, z późn. zm.21), zwanego dalej „rozporządzeniem 2016/679", przysługuje, jeżeli nie wpływa na ochronę praw i wolności osoby, od której dane te pozyskano.

Nietoperze bohaterami...

HENRYKÓW

W Nadleśnictwie Henryków odbyło się ciekawe spotkanie w ramach akcji „Las do góry nogami", którego głównymi bohaterami były… nietoperze.

Zajęcia dla dzieci i dorosłych rozpoczęły się prelekcją prowadzoną przez Iwonę i Tomasza Gottfriedów, którzy w ciekawy sposób opowiedzieli o zwyczajach i roli nietoperzy w ekosystemie. Uczestnicy mogli poznać miejsca na terenie nadleśnictwa, gdzie te niezwykłe ssaki występują, a także zobaczyć żywe okazy, które ze względów zdrowotnych nie mogą wrócić na wolność.

Po części teoretycznej przyszedł czas na praktykę. W parku w Henrykowie uczestnicy obserwowali nietoperze w naturalnym środowisku i – dzięki specjalnym detektorom – mieli okazję usłyszeć dźwięki ich echolokacji.

Organizatorzy dziękują wszystkim obecnym za udział w wydarzeniu, a prowadzącym – za podzielenie się pasją i bogatą wiedzą.

AK

Zwycięstwa na inaugurację

STRZELIN

Tenisiści stołowi Granitu Strzelin rozpoczęli sezon 2025/2026 od mocnego akcentu. W sobotę, 20 września, drużyny Granitu rywalizowały w rozgrywkach piątej i siódmej ligi, odnosząc dwa przekonujące zwycięstwa nad zespołami Rokity Brzeg Dolny. W siódmej lidze trzeci zespół Granitu zmierzył się na wyjeździe z rezerwami Rokity. Strzelinianie nie pozostawili rywalom złudzeń, wygrywając aż 10:2. Klasę pokazali zwłaszcza Wojciech i Andrzej Ostrowscy, którzy zanotowali po trzy indywidualne zwycięstwa oraz triumf w grze podwójnej. Do dorobku punktowego dołożył się również Tobiasz Rozwadowski, grający w deblu z Andrzejem Ostrowskim, oraz Hubert Dębowicz, który dwukrotnie okazał się lepszy od przeciwników. Tego samego dnia w piątej lidze rezerwy Granitu Strzelin mierzyły się z pierwszym zespołem Rokity Brzeg Dolny. Także tutaj spotkanie zakończyło się wynikiem 10:2 na korzyść strzelińskiego klubu. Co ciekawe, punkty rozłożyły się bardzo równomiernie – po dwa zwycięstwa do dorobku drużyny dołożyli: Szymon Jurek, Daniel Słowik, Krzysztof Humelt oraz Michał Nowakowski. Dwa zwycięstwa zanotowały także nasze pary deblowe. Podwójne zwycięstwo na inaugurację to świetny sygnał dla Granitu Strzelin. Zarówno w piątej, jak i w siódmej lidze zespół udowodnił, że jest solidnie przygotowany do nowego sezonu i może walczyć o wysokie lokaty.

Radosław Kwiatkowski

OSTATNIE DNI PROMOCJI

TANI, DOBRY WĘGIEL NA SKŁADZIE
ZANIM KUPISZ W SKLEPIE PGG, ZADZWOŃ DO NAS!
JELCZ-LASKOWICE, ul. Wrocławska 10
Teren POLMOZBYTU (za stacją Lotos)
Tel. 607-566-802 • Tel. 607-566-803

- WĘGIEL KOSTKA 27 Mj/kg - 1350 zł/t max. 3% popiołu
- WĘGIEL ORZECH 27 Mj/kg - 1290 zł/t max. 3% popiołu
- WĘGIEL ORZECH 30 Mj/kg - 1350 zł/t
- GROSZEK 5-25 mm, 27 Mj/kg - 1290 zł/t max. 3% popiołu
- GROSZEK 5-25 mm, 23 Mj/kg - 1090 zł/t
- GROSZKI i ORZECHY WORKOWANE + 150 zł/t
- KOKS ORZECH 28 Mj/kg - 1590 zł/t
- PELLET PRZEMYSŁOWY - 1000 zł/t (worki 25 kg)
- PELLET OLCZYK A1 - 1350 zł/t (worek 15 kg - 20,25 zł)
- DREWNO OPAŁOWE POCIĘTE W KLOCKI BRZOZA, OLCHA, SOSNA - 250 zł m3

SPRZEDAŻ RATALNA, TRANSPORT GRATIS DO 15 KM OD 1 TONY

eprasa.pl 619535a509

19 - 25 września 2025

Treść programu i foto dzięki uprzejmości: Prasowej Agencji Telewizyjnej, Polsatu, TVP1, TVP2, TVN, TV4, TVN7, TV Puls, TV Trwam, TVP Kultura
INFORMUJEMY, ŻE REDAKCJA NIE PONOSI ODPOWIEDZIALNOŚCI ZA ZMIANY W PROGRAMACH TV
Wydawca: Dodatek sp. z o.o., ul. Wiatrakowa 11/3, 85-115 Bydgoszcz, tel. 516-018-821, e-mail: iwona@magraf.pl. Redaktor naczelny: Sławomir Grzmiel
ISSN 1643-2460 • Skład komputerowy: Magraf sp.j.

Piątek

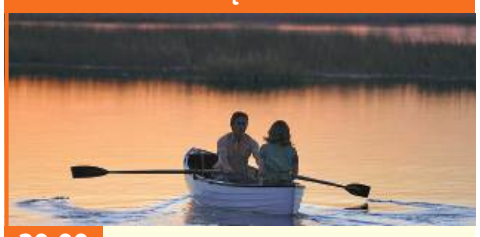

20:00 TVN 7

Pamiętnik

Melodramat, USA, 2004

Siedemnastoletnia Allie Hamilton przyjechała na wakacje do Seabrook w Karolinie Północnej. Poznała Noaha Calhouna i od tego momentu życie obojga diametralnie się zmieniło. Choć wkrótce rozdzieliła ich zdecydowana postawa matki Allie, która nie akceptowała chłopaka z klasy robotniczej, a także wybuch II wojny światowej, młodzi kochankowie wciąż o sobie myśleli. Jednak gdy Noah wrócił z frontu, Allie była już zaręczona. Minęło kilkadziesiąt lat. W domu spokojnej starości mężczyzna czyta wyblakły pamiętnik kobiecie chorej na Alzheimera...

INNE DATY EMISJI: CZWARTEK, 23:10

Sobota

02:20 TVP KULTURA

Minari

Dramat, USA, 2020

W pogoni za amerykańskim snem Jakob Yi przeprowadza swoją rodzinę z Kalifornii do sielskiego Arkansas. Jego marzeniem jest stworzyć własną farmę, której plony mogłyby zaopatrywać okolicznych koreańskich sklepikarzy. Jakby tego było mało, do rodziny dołącza nieco szelmowska babcia z Korei. Choć nie pachnie tak jak powinna, a jej metody wychowawcze są dość dziwaczne, na przekór wszystkiemu, nawiązuje nić porozumienia z 6-letnim Davidem, a pozostałych członków rodziny uczy, jak tworzyć nową więź z Ameryką, pielęgnując równocześnie własną tradycję.

Niedziela

20:00 TVP KULTURA

Siedem lat w Tybecie

Biograficzny, dramat, USA, 1997

Austria, rok 1939. Heinrich Harrer opuszcza ciężarną żonę Ingrid i wyrusza w Himalaje z niemiecką ekspedycją prowadzoną przez Petera Aufschnaitera. Wyprawa budzi powszechne zainteresowanie, na dworcu kolejowym uczestników otaczają fotoreporterzy. Żądny przygód Harrer, wbrew woli Ingrid, wyrusza w daleką podróż, ale obiecuje żonie, że wróci za cztery miesiące. Himalaiści zamierzają zdobyć dziewiąty pod względem wysokości szczyt świata, Nanga Parbat, w zachodniej części Himalajów. Wybucha II wojna światowa...

INNE DATY EMISJI: PONIEDZIAŁEK, 22:40

Poniedziałek

20:30 TVP 1

Tartuffe

Teatr Telewizji, 2025

Spektakl przenosi sztukę Molière'a do współczesności. Zachowano język oraz fabułę oryginału, tekst jest w świetnym tłumaczeniu Jerzego Radziwiłowicza. Powstała tak nowoczesna, estetycznie wyrafinowana komedia, która nie tylko bawi, ale także trzyma widza w napięciu. Centralnym problemem stanie się nie tylko religijna hipokryzja, lecz przede wszystkim kryzys rodziny oraz destrukcyjna siła pieniądza, który współcześnie często staje się najwyższą wartością. Kategorie takie jak praca, sukces i majątek zastępują idee pobożności. Spektakl sportretuje rodzinę w głębokim kryzysie - emocjonalnym i egzystencjalnym...

Wtorek

23:40 TVP 2

Dzień świra

Komediodramat, Polska, 2002

Film przedstawia jeden dzień z życia 49-letniego Adasia Miauczyńskiego. Rozwiedziony mężczyzna ze skromnej nauczycielskiej pensji co miesiąc płaci alimenty. Żona, która porzuciła męża nieudacznika, sama wychowuje ich jedynego syna. Niskie zarobki i słaba pozycja społeczna wywołują w bohaterze filmu głębokie frustracje i agresję. Cierpi na nerwicę natręctw, przymusowo licząc wszystkie wykonywane rano czynności. Kiedy się budzi, boi się wstać, z lękiem myśli co przyniesie kolejny dzień. Broniąc się przed otaczającym go światem, tworzy swoisty dławiący rytuał codziennego życia.

Środa

03:00 TVP 2

Swatka ISIS

Dokument, Włochy, 2022

Film dokumentalny opowiadający o Toobie Gondal, która w wieku 20 lat wyjechała z Londynu i dołączyła do Państwa Islamskiego. Zyskała popularność jako swatka ISIS po tym, jak zwerbowała mnóstwo kobiet z Zachodu, które poślubiły bojowników. W latach 2014--2017 aktywnie wspierała propagandę. Potem zniknęła na dwa lata, a następnie została sfilmowana w 2019 roku w Raqqa w Syrii przez reżyserkę filmu. Potem znów ślad po niej zaginął. Film pokazuje prawdziwą twarz Tooby, nie poczuwającej się do odpowiedzialności za swoje czyny. Gondal stara się stworzyć fikcyjną rzeczywistość, którą mami odbiorców filmu.

Czwartek

22:45 TVN

Król Richard: Zwycięska rodzina

Biograficzny, sportowy, USA, 2021

Opowieść o Richardzie Williamsie, niezrażającym się problemami ojcu, który wychował dwie najbardziej utalentowane sportsmenki wszechczasów - Venus i Serenę - i zmienił oblicze tenisa. Richard Williams to niezrażający się problemami ojciec, który wychował dwie najbardziej utalentowane sportsmenki wszechczasów i zmienił oblicze tenisa. Mężczyzna ma jasną wizję przyszłości swoich córek i stosuje niekonwencjonalne metody. Ma także plan, który zakłada, że dorastające na ulicach Compton Venus i Serena staną się międzynarodowymi ikonami tenisa. Film oparty na prawdziwej historii.

PIĄTEK • 19 września

TVP 1

06:10 Akacjowa 38 - serial, 2017
07:00 Transmisja Mszy Świętej
07:30 Agape Blisko Ciebie - mag.
08:00 Serwis Info
08:05 Pogoda Info
08:20 Okrasa łamie przepisy - magazyn kulinarny
09:00 Ranczo - serial obycz., 2013
10:00 Komisarz Alex - serial kryminalny
11:00 Ojciec Mateusz - serial kryminalny
12:00 Serwis Info
12:10 Agrobiznes
12:30 Agropogoda - magazyn
12:40 Magazyn Rolniczy
13:00 Lekkoatletyka - Mistrzostwa Świata, Tokio
15:35 Gra słów. Krzyżówka - teleturniej
16:05 Dziedzictwo - serial, Turcja
17:00 Teleexpress
17:20 Pogoda

17:30 Jaka to melodia? - teleturniej muzyczny
18:10 Klan - telenowela TVP
18:45 Akacjowa 38 - serial kostiumowy, 2017
19:30 Program inform. 19.30
19:55 Pytanie dnia
20:10 Sport
20:15 Pogoda
20:30 Zaraz wracam - serial, 2025
21:10 Komisarz Alex - serial krym.
22:10 Sekielski wieczorową porą - talk-show
23:10 Wielki Szu - sens., Polska, 1982
01:05 Drelich - serial, 2025
02:05 Rocky 3 - dramat, USA, 1982
03:55 Sekielski wieczorową porą - talk-show

TVP 2

04:35 Na dobre i na złe - serial obyczajowy, Polska
05:30 M jak miłość - serial obyczajowy, Polska, 2021
06:25 Anna Dymna - spotkajmy się
06:55 Dla niesłyszących - Barwy szczęścia - serial obycz., 2025
07:30 Pytanie na śniadanie - w tym: Serwis Info i Pogoda Flesz
12:30 Koło fortuny - teleturniej
13:15 Miłość i nadzieja - serial obycz., Turcja, 2022
14:05 Va Banque - teleturniej
14:35 Na sygnale - serial fabularyzowany
15:05 La Promesa - pałac tajemnic - serial, Hiszp., 2023
15:50 Przepis dnia
16:00 Koło fortuny - teleturniej
16:35 Familiada - teleturniej

17:20 Miłość i nadzieja - serial obycz., Turcja, 2022
18:15 Va Banque - teleturniej
18:50 Jeden z dziesięciu - telet.
19:25 Barwy szczęścia - serial obycz., 2025
19:55 Przepis dnia
20:05 Barwy szczęścia - serial obycz., 2025
20:45 Postaw na milion - teleturniej
21:45 Tak to leciało - teleturniej muzyczny
22:45 To jest grane - magazyn muzyczny
23:25 Kino relaks - Goldfinger - sens., Wlk. Bryt., 1964
01:25 Morderstwa w Bayeux - film kryminalny, Franc., 2024
03:15 Akacjowa 38 - serial kostiumowy, 2015

TVN

05:40 Uwaga! - program interwencyjny
05:55 Ukryta prawda - program obyczajowy
06:50 Kuchenne rewolucje - program kulinarno--rozrywkowy
07:45 Dzień Dobry TVN - magazyn poranny
11:40 Kuchenne rewolucje - program kulinarno--rozrywkowy. Dzisiaj Magda Gessler zaprasza nas do pizzerii Bujani w Tarnowie oraz do restauracji Dama Kier w Lędzinach.
13:55 The Floor - teleturniej
14:35 Ukryta prawda - program obyczajowy
16:50 Szpital św. Anny - serial obycz., Polska
17:55 Detektywi - program kryminalny
19:00 Fakty
19:30 Sport

19:40 Pogoda
19:50 Uwaga! - program interwencyjny
20:00 John Wick II - sens., USA, Włochy, Hong Kong, Kan., 2017
22:45 Ciche miejsce II - SF, USA, 2020
00:45 Kuba Wojewódzki - talk--show
01:45 Kuchenne rewolucje - program kulinarno--rozrywkowy
02:50 Bill Cosby: Kulisy skandalu - dokument
03:40 Uwaga! - program interwencyjny
03:55 Zwykłe rzeczy, niezwykłe wynalazki - program edukacyjny
04:25 Łowcy staroci - program poradnikowy

POLSAT

06:00 Nowy Dzień z Polsat News
08:00 Halo tu Polsat - poranny program informacyjno--rozrywkowy
11:30 Gliniarze - W podwarszawskiej wsi dochodzi do serii podpaleń i rozbojów. Ofiarą ostatniego pada dwójka kilkuletnich dzieci...
14:40 Dlaczego ja? - serial paradokumentalny
15:50 Wydarzenia - program informacyjny
16:15 Pogoda
16:20 Interwencja - magazyn reporterów
16:30 Na Ratunek 112 - serial obyczajowy
17:00 Gliniarze - serial paradokumentalny
18:00 Pierwsza miłość - serial obyczajowy
18:50 Wydarzenia - program informacyjny

19:15 Gość Wydarzeń - rozmowa dnia
19:30 Sport
19:40 Pogoda
19:55 Twoja Twarz Brzmi Znajomo - program muzyczno-rozrywkowy
22:05 Krew - serial obyczajowy
23:05 Jaś i Małgosia: Łowcy czarownic - sens., USA, Niemcy, 2013. Jasia i Małgosię łączy niezwykła misja - na całym świecie nie ma lepszych od nich łowców czarownic.
01:00 Legenda Herkulesa - sens., USA, 2014
03:15 Nasz Nowy Dom - program rozrywkowy
04:40 Disco Gramy - program muzyczny
05:25 Telezakupy TV Okazje

TVP Kultura

06:05 Afisz kulturalny
06:15 Muzyczne poranki
06:55 Tamte lata, tamte dni - Kazimierz Kaczor - mag.
07:35 Podróże z historią - Śląsk nieoczywisty - dok., 2017
08:20 Wstęp Wolny - felieton
08:45 Którędy po sztukę - mag.
09:00 Przez Atlantyk - dramat, Nor., 2020
10:05 20×20 lat TVP Kultura - Joanna Wnuk-Nazarowa
10:30 Program studyjny
10:50 Beethoven: Symphony No. 3 Eroica" - koncert, Niemcy, 2020
12:00 Sophia Loren. Portret gwiazdy - dok., Franc., 2020
13:25 Retro kino - Cyd - fab., USA, Wł., Wlk. Bryt., 1961
16:35 Godzina szczerości - Jerzy Połomski - 1995
17:40 Jerzy Połomski - koncert, 2022
18:35 Kolekcja - Magdalena Abakanowicz - felieton

19:00 Legendy opery - Jose Carreras - dok., Wlk. Bryt., 2018
20:00 Wieczór kinomana - Dom dusz - dramat, Portugalia, Niemcy, Dania, USA, 1993
22:30 Którędy po sztukę - magazyn
22:55 Małżeństwo po włosku - komedia, Włochy, 1964
00:55 Noc krótkich filmów - I coś jeszcze • Wizyta • Slow Light
01:35 Raport Pileckiego - dramat, biograficzny, Polska, 2023
03:45 Jak to się mówi, czyli Kasia u Bralczyka - magazyn
04:25 Wydarzenie aktualne
05:05 Teledyski

TV Puls

06:00 Policjanci z Miami - serial kryminalny
08:00 Kobra - oddział specjalny - Policyjna psycholog pada ofiarą zamachu i zapada w śpiączkę. Alex i Semir próbują znaleźć człowieka, który skrzywdził ich przyjaciółkę.
10:00 Zaklinaczka duchów - Melinda pomaga Nedowi uporać się z duchem. Medium próbuje poradzić sobie również z duchem, który ukazuje się jej bez ubrania.
10:55 Zbuntowany anioł - serial obyczajowy
12:50 Zaklinaczka duchów - Melinda spotyka mężczyznę o imieniu Gabriel, który ma takie same zdolności do kontaktu ze zmarłymi jak ona. Tymczasem kobieta zgłasza się po pomoc do profesora Payne'a.

13:50 Lombard. Życie pod zastaw - paradokument
15:50 Ranczo - serial kom., Polska
18:00 Lombard. Życie pod zastaw - paradokument
20:00 Mechanik: Prawo zemsty - akcja, USA, 2011. Elitarny zabójca wprowadza w tajniki swojego zawodu ucznia, który ma powiązania z jedną z jego ofiar.
21:55 Rambo 3 - akcja, USA, 1988
23:50 W odwecie za śmierć - akcja, USA, 2010
02:00 Lombard. Życie pod zastaw - paradokument fabularny
03:05 Menu na miarę - program kulinarny
05:00 Dyżur - serial medyczny

TVN 7

05:30 Szkoła - Sandra Motyka z pierwszej klasy liceum, zazdrosna o atrakcyjną przyjaciółkę Weronikę, wymyśla, że zostanie słynną dietetyczką. Sprzedaje gimnazjalistkom mieszanki ziół i kłamie, że wcześniej stosowała je Weronika...
08:20 Ukryta prawda - program obyczajowy
11:25 W-11 Wydział Śledczy - program kryminalny
12:55 Detektywi - program kryminalny
14:55 Szpital św. Anny - program obyczajowy
15:55 Sąd rodzinny - program sądowy
16:55 Zapisane w gwiazdach - program paradokumentalny
17:55 Opowieści małżeńskie - program obyczajowy
19:00 Ukryta prawda - program obyczajowy

20:00 Pamiętnik - melodramat, USA, 2004 ●
22:40 Ślub od pierwszego wejrzenia - reality show
23:45 Dar - sens., USA, Australia, Chiny, 2015. Młode małżeństwo kupuje wymarzony dom, by w nim rozpocząć nowe życie. Spotkany przypadkiem dawny kolega staje się nowym przyjacielem domu. Wkrótce okazuje się, że nowy przyjaciel jest kimś innym niż się wydawało...
02:05 Hotel Paradise - reality show
02:55 Historie o duchach
03:40 Osadzone. Blok F - program obyczajowy
04:10 Druga strona medalu - talk-show

TV 4

06:00 Łowcy skarbów. Kto da więcej - reality show **07:55** Bogaty Dom - Biedny Dom - program paradokumentalny **08:55** Policjantki i Policjanci - serial paradok. **10:55** Na Ratunek 112 - serial obyczajowy **11:55** Trudne sprawy - program obyczajowy **14:55** Ktoś tu kłamie? **16:55** Policjantki i Policjanci - serial paradokumentalny **18:00** Łowcy skarbów. Kto da więcej **19:00** Policjantki i Policjanci - serial paradok. **20:00** Gwiazdy Kabaretu **22:15** Krucjata Bourne'a - sens., USA, Niemcy, Rosja, Indie, 2004 **00:25** STOP Drogówka - serial policyjny **01:25** Hardkorowy lombard - paradokument **02:55** Śmierć na 1000 sposobów **03:25** Lubię disco! **04:25** Top 10 - Lista Przebojów **05:30** Telezakupy TV Okazje

TV Trwam

09:35 Św. na każdy dzień **09:45** Jestem mamą **10:00** Inf. dnia **10:15** Rozmowy niedok. **11:25** Współpracownicy prawdy **11:35** Natura et Homo **12:00** Anioł Pański **12:03** Inf. dnia **12:20** Głos serca **13:05** Świat widziany sercem **13:30** Msza św. **14:30** Drzwi do lasu **14:55** Słowo życia **15:00** Modlitwa do Bożego Miłosierdzia **15:20** Mocni w Wierze **15:50** Ma się rozumieć **16:00** Inf. dnia **16:10** Natura Obiektywnie **16:30** Katolicy a tożsamość Europy **17:00** Mały Katyń - Obóz NKWD w Trzebusce **17:30** Geopolityka **17:55** Poczet Wlk. Polaków **18:00** Anioł Pański **18:05** Inf. dnia **18:15** Westerplatte Młodych **19:00** Warto zauważyć... **19:30** Brat Franciszek **20:00** Inf. dnia **20:20** Różaniec **20:50** Współpracownicy prawdy - fragmenty wywiadów **21:00** Apel Jasnog. **21:20** Inf. dnia

eprasa.pl 619535a509

SOBOTA • 20 września

TVP 1

05:05 Grzechy dzieciństwa - film kostiumowy, 1980
06:20 Balans bieli - magazyn
07:00 Transmisja Mszy Świętej z Sanktuarium Matki Bożej na Jasnej Górze
07:40 Rok w ogrodzie
08:05 Rok w ogrodzie Extra - magazyn
08:20 Pełnosprawni - magazyn dla niepełnosprawnych
08:55 Ranczo - serial obycz., Polska, 2013
09:55 Komisarz Alex - serial kryminalny
10:50 Ojciec Mateusz - serial kryminalny
11:50 Rolnik szuka żony - reality show
12:55 Lekkoatletyka - Mistrzostwa Świata, Tokio
15:35 Okrasa łamie przepisy - magazyn kulinarny

16:05 Dziedzictwo - serial, Turcja
17:00 Teleexpress
17:20 Pogoda
17:35 Pan Mama - serial komediowy, 2025
18:40 Jaka to melodia? - teleturniej muzyczny
19:30 Program inform. 19.30
19:55 Pytanie dnia
20:05 Sport; Pogoda
20:25 Profilerka Jastrë - serial, 2025
21:25 Hit na sobotę - Strzępy - dram., Polska, 2022
23:20 Bardzo poszukiwany człowiek - thriller, USA, Niemcy, Wlk. Bryt., 2014
01:30 Wielki Szu - sens., Polska, 1982
03:20 Jaka to melodia? - teleturniej muzyczny
04:15 Program rozrywkowy

TVP 2

05:10 Dla niesłyszących - Barwy szczęścia - serial obyczajowy, Polska, 2025
06:25 Dla niesłyszących - M jak miłość - serial obyczajowy, Polska, 2025
07:30 Pytanie na śniadanie - w tym: Serwis Info i Pogoda Flesz - magazyn poranny
11:30 Górna półka smaku - cykl kulinarno-detektywistyczny
12:10 Postaw na milion - teleturniej
13:05 Miłość i nadzieja - serial obyczajowy, Turcja, 2022
14:00 Familiada - teleturniej
14:35 Koło fortuny - teleturniej
15:15 Szansa na sukces. Opole 2026 - widowisko muzyczne

16:20 Na dobre i na złe - serial
17:15 Miłość i nadzieja - serial obycz., Turcja, 2022
18:15 Va Banque - teleturniej
18:50 Słowo na niedzielę
19:00 Informacje kulturalne
19:25 Rodzinka.pl - serial kom.
20:30 The Voice of Poland - Przesłuchania w ciemno - widowisko muzyczne
23:05 Pozycja obowiązkowa - kom., USA, 2018
01:00 Nie mów nikomu - thriller, Francja, 2006. Przed laty Margot Beck padła ofiarą brutalnego mordu. Domniemany zabójca został zatrzymany, ale nigdy nie przyznał się do popełnienia tego czynu...
03:15 Akacjowa 38 - serial kostiumowy, 2015

TVN

05:35 Uwaga! - program interw.
05:50 Ukryta prawda
06:45 Kobieta na krańcu świata - program Martyny Wojciechowskiej
07:45 Dzień Dobry TVN - magazyn poranny
12:00 Na Wspólnej Omnibus - serial obycz., Polska
14:05 MasterChef - Przed nami ostatnia grupa uczestników, którzy wciąż nie mają białych fartuchów z imieniem. Ich zadanie...
15:45 Wredne dziewczyny - kom., USA, Kan., 2004. Szesnastoletnia Cady Heron do tej pory mieszkała i uczyła się w Afryce. Jej rodzice postanowili jednak powrócić do Stanów i tam wysłać ją do liceum...
17:55 Ugotowani - magazyn
19:00 Fakty
19:30 Sport
19:40 Pogoda

19:45 Afryka Express - reality show
21:40 Kac Vegas w Bangkoku - kom., USA, 2011. Phil, Stu, Alan i Doug wyjeżdżają do egzotycznej Tajlandii na ślub Stu. Po niezapomnianym wieczorze kawalerskim w Las Vegas Stu nie chce ryzykować. Jednak życie nie zawsze układa się zgodnie z planem.
23:40 Blade: Wieczny Łowca II - horror, USA, Niemcy, 2002
02:10 Szpital - program obycz.
03:00 Co za kabaret!
03:50 Uwaga! - program interwencyjny
04:05 Celnicy na straży Europy - program edukacyjny
05:00 Kto was tak urządził - program poradnikowy

POLSAT

06:00 Nowy Dzień z Polsat News
08:00 Halo tu Polsat - poranny program informacyjno-rozrywkowy
11:00 Ewa gotuje - program kulinarny
11:40 Epoka lodowcowa 2: Odwilż - anim., USA, 2006
13:40 Niesamowity Spider-Man - sens., USA, 2012. Nastoletni samotnik, Peter Parker nieustannie próbuje odkryć sekret ze swojej przeszłości. Tajemnicza teczka, którą zostawił mu ojciec, doprowadza go do doktora Curta Connorsa...
16:30 Nasz Nowy Dom - program rozrywkowy
17:30 Awantura o kasę - teleturniej
18:50 Wydarzenia - program informacyjny
19:15 Prezydenci i Premierzy - rozmowy Jarosława Gugały

19:30 Sport
19:45 Pogoda
19:55 Kabaret na żywo. Młodzi i Moralni. Nad mętną rzeką
22:00 Niezniszczalni 2 - sens., USA, 2012. Niezniszczalni zostają wysłani do Nepalu, aby uratować chińskiego biznesmena...
00:10 Dzika noc - sens., USA, Kan., 2022. Święty Mikołaj przybywa do rezydencji rodziny Lightstone, aby dostarczyć prezenty. Wypada z komina w chwili, gdy grupa najemników atakuje mieszkańców.
02:45 Świat według Kiepskich
04:40 Disco Gramy - program muzyczny
05:25 Telezakupy TV Okazje

TVP Kultura

06:05 Mały Spirou - fabularny, Belgia, Franc., 2017
07:40 Informacje kulturalne - magazyn
08:10 Beethoven: Symphony No. 3 Eroica" - koncert, Niemcy, 2020
09:20 Dokument tygodnia - Gauguin na Tahiti. Raj utracony - dok., Włochy, 2019
11:00 Wyspy szczęśliwe - obycz., Polska, 1972
12:00 Legendy opery - Jose Carreras - dok., Wlk. Bryt., 2018
13:00 Wydarzenie aktualne - magazyn
13:40 Zemsta - komedia, Polska, 2002. Cześnik Raptusiewicz mieszkający po sąsiedzku w tym samym zamku ze znienawidzonym Rejentem Milczkiem, pragnie ożenić się z ponętną wdówką, Podstoliną...

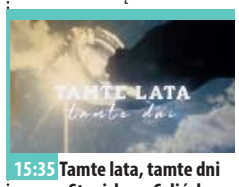

15:35 Tamte lata, tamte dni - Stanisława Celińska - magazyn
16:15 Retro kino - Cyd - fab., USA, Wł., Wlk. Bryt., 1961
19:25 Łódź kultury
20:00 Bilet do kina - Stan i Ollie - fab., Wlk. Bryt., Kan., USA, 2018
21:50 Sting: Live At The Olympia Paris - koncert, Franc., 2017
23:45 Wieczór kinomana - Dom dusz - dram., Port., Niemcy, Dania, USA, 1993
02:20 Kino nocne - Minari - dram., USA, 2020 ●
04:25 Nocny dokument - Western po włosku, czyli Dziki Zachód w Europie - dokument, Francja, 2023

TV Puls

06:00 Kobra - oddział specjalny - W jednej z restauracji w Kolonii nieznany sprawca bierze zakładników. Swoje działania skupia przede wszystkim na Isabel Frings.
09:00 Taki jest świat - przegląd wydarzeń z całego globu. Wiadomości polityczne i gospodarcze oraz naukowe ciekawostki.
10:00 Lombard. Życie pod zastaw - 55-letni Sławomir Karbowy jest właścicielem bardzo dobrze prosperującej firmy ogrodniczej. W wyniku nieszczęśliwego wypadku w ogrodzie, łamie sobie kręgosłup. Lekarze są zgodni - do końca życia będzie unieruchomiony na wózku. Zarządzanie firmą i prowadzenie zleceń przejmują...

20:00 John Rambo - akcja, USA, Niemcy, 2008. Tajlandia. Rambo prowadzi spokojne życie, unikając ludzi. Pewnego dnia grupa chrześcijańskich misjonarzy zwraca się do niego z prośbą o transport do nękanej wojną Birmy w celu udzielenia pomocy miejscowej ludności
21:55 Uprowadzona 2 - akcja, Franc., USA, Turcja, Niemcy, 2012
23:40 Detektyw Knight: Dzień Niepodległości - akcja, USA 2023
01:30 Dyżur - serial medyczny
02:50 Taki jest świat - przegląd wydarzeń z całego globu.
03:45 Menu na miarę
04:45 Dyżur - serial medyczny

TVN 7

05:10 Szkoła - Uczennica drugiej klasy gimnazjum, Weronika Grabecka zakochała się w przystojnym strażaku, który przeprowadzał szkolenie podczas lekcji. Dziewczyna próbuje go poderwać...
06:00 Wiza na miłość - serial paradokumentalny
07:00 New Looney Tunes II - animacja
07:30 Kto tu mieszka? - program rozrywkowy
08:15 Ptyś i Bill - film rodzinny, Franc., Luks., Belgia, 2013
09:55 Ukryta prawda - program obyczajowy
11:55 Mówię Wam - talk-show
13:00 W-11 Wydział Śledczy - program kryminalny
14:25 Top Model - reality show
15:55 Bella i Sebastian - przyg., Franc., 2013. Film o przyjaźni wielkiego owczarka z małym chłopcem.

18:00 Anatomia piękna - program rozrywkowy
19:00 Idź na całość - program rozrywkowy
20:00 Harry Potter i więzień Azkabanu - przyg., USA, Wlk. Bryt., 2004
23:05 Zabójcza broń II - sens., USA, 1989. Martin Riggs i Roger Murtaugh mają pilnować Leo Getza, nieuczciwego księgowego, który ma być świadkiem koronnym w procesie mafijnym.
01:35 Oszukać przeznaczenie III - horror, USA, Niemcy, 2006
03:10 Historie o duchach
04:00 Fachowcy - program paradokumentalny
04:35 Druga strona medalu - talk-show

TV 4

06:00 Łowcy skarbów. Kto da więcej - reality show **07:00** Galileo - ciekawostki popularnonaukowe, intrygujące zagadki ze świata nauki i techniki **11:05** JesteśmyDlaDzieci - program o dzieciach, które zmagają się z różnego rodzaju schorzeniami **11:30** Miodowe Lata - serial komediowy **12:45** Królową być - komedia, Franc., 2005 **14:55** Policjantki i Policjanci - serial paradokumentalny **20:00** Sprawiedliwi - Wydział Kryminalny - serial policyjny **00:00** Gwiazdy Kabaretu - program rozrywkowy **02:15** Interwencja - magazyn reporterów **02:25** STOP Drogówka - serial policyjny **03:25** Lubię disco! - program muzyczny **04:25** Top 10 - Lista Przebojów - program muzyczny **05:30** Telezakupy TV Okazje

TV Trwam

09:00 Kamienie wołać będą **10:00** Inf. dnia **10:15** Retrospekcja **10:35** Słowo życia **10:40** Polski Punkt Widzenia **11:00** Kropelka radości **12:00** Anioł Pański **12:03** Inf. dnia **12:20** Warto zauważyć... **12:50** Natura Obiektywnie **13:20** Ocalić od zapomnienia **13:30** Msza św. **14:30** Przegląd Tyg. „Niedziela" **14:35** Słowo życia **14:45** Jak wygrać małżeństwo? **15:00** Dzielna niewiasta **15:15** Mateczniki Polskości **15:30** Wierzę w Boga **16:00** Inf. dnia **16:10** Historia PL **17:00** Ks. Michał Rapacz **17:30** Przełamując bariery **17:55** Poczet Wlk. Polaków **18:00** Anioł Pański **18:05** Inf. dnia **18:15** Rozmowy niedok. **19:25** Św. na każdy dzień **19:30** Manna z Nieba **19:45** Modlitwa z udziałem dzieci **20:00** Inf. dnia **20:20** Różaniec **20:50** Współpracownicy prawdy - fragmenty wywiadów **21:00** Apel Jasnog. **21:20** Inf. dnia

NIEDZIELA • 21 września

TVP 1

05:25 Sprawa dla reportera
06:20 Słownik polsko@polski - talk-show prof. J. Miodka
06:55 Słowo na niedzielę
07:00 Transmisja Mszy Świętej
08:00 Tydzień
08:25 Przed ekranem
08:40 Kariera Nikodema Dyzmy - serial, 1979
09:50 Pan Mama - serial kom.
10:55 Komisarz Alex - serial krym.
11:55 Między ziemią a niebem - Skrzatusz
12:00 Anioł Pański, Watykan
12:15 Między ziemią a niebem - Skrzatusz
12:45 Poszukiwacze Nadziei - reportaż
13:10 Natura w Jedynce - Kultowe wyspy Oceanu Indyjskiego - Malediwy - dok., Niemcy, 2025
14:15 Trędowata - melodramat, Polska, 1976

16:05 Dziedzictwo - serial, Turcja
17:00 Teleexpress
17:20 Pogoda
17:35 Daję słowo - Maciej Orłoś - talk-show
18:40 Jaka to melodia? - teleturniej muzyczny
19:30 Program inform. 19.30
19:55 Pytanie dnia
20:05 Sport
20:15 Pogoda
20:25 Drelich - serial, 2025
21:25 Rolnik szuka żony - reality show
22:30 Riwiera dla dwojga - kom., Wlk. Bryt., Franc., 2013
00:15 Strzępy - dramat, Polska, 2022
02:05 Azyl - dramat, Wlk. Bryt., Czechy, USA, 2017
04:20 Jaka to melodia? - teleturniej muzyczny

TVP 2

04:00 Dla niesłyszących - Barwy szczęścia - serial obyczajowy, Polska, 2025
05:45 Dla niesłyszących - M jak miłość - serial obyczajowy, Polska, 2025
06:45 Operacja zdrowie - magazyn medyczny
07:30 Pytanie na śniadanie - w tym: Serwis Info i Pogoda Flesz
11:00 Jak to się mówi, czyli Kasia u Bralczyka - magazyn
11:35 The Voice of Poland - Przesłuchania w ciemno - widowisko muzyczne
13:35 The Voice
14:00 Familiada - teleturniej
14:35 Koło fortuny - teleturniej
15:10 Szansa na sukces. Opole 2026 - widowisko muzyczne

16:15 Tak to leciało - teleturniej muzyczny
17:15 Harry Wild - serial obycz., Wlk. Bryt., 2022
18:20 Rodzinka.pl - serial kom.
19:05 Goldfinger - sens., Wlk. Bryt., 1964
21:05 Ania Rusowicz na dobry wieczór - widowisko muzyczne
22:15 Na noże - komedia kryminalna, USA, 2019
00:35 Mama Tina - dram., Franc., 2015. Film o działaczce charytatywnej, Irlandce Christinie Noble walczącej o prawa dziecka w Wietnamie.
02:30 Lokatorka III - serial, 2023
03:30 Pozycja obowiązkowa - komedia, USA, 2018

TVN

05:30 Uwaga! - program interwencyjny
05:45 Batwheels I - animacja, przygodowy
05:55 Ukryta prawda - program obyczajowy
06:50 Bitwa o gości - program rozrywkowy
07:45 Dzień Dobry TVN - magazyn poranny
12:00 Kobieta na krańcu świata - program Martyny Wojciechowskiej
13:10 Co za tydzień - magazyn rozrywkowy
13:50 Afryka Express - reality show
15:40 Za duży na bajki - kom., Polska, 2022
17:55 Pogromcy Chaosu - program rozrywkowy
19:00 Fakty
19:30 Sport
19:40 Pogoda
19:45 MasterChef - program kulinarno-rozrywkowy

21:25 Teściowie II - kom., Polska, 2023. Weronika i Łukasz - niedoszła para młoda z pierwszej części postanawia dać sobie drugą szansę i zaprasza rodzinę na ślub i przyjęcie weselne do nadmorskiej miejscowości.
23:25 John Wick II - sens., USA, Wł., Hong Kong, Kan., 2017
02:00 Superwizjer - magazyn reporterów
02:35 Szpital - program obycz.
03:25 Uwaga! - program interwencyjny
03:45 Zwykłe rzeczy, niezwykłe wynalazki - program edukacyjny
04:10 Celnicy na straży Europy - program edukacyjny
05:00 Kto was tak urządził - program poradnikowy

POLSAT

06:00 Nowy Dzień z Polsat News
08:00 Halo tu Polsat - poranny program informacyjno-rozrywkowy
11:05 Pada Shrek - anim., USA, 2007. Shrek szykuje dom i rodzinę do Bożego Narodzenia. Osioł, Kot w Butach i Ciastek obserwują jego wysiłki z dezaprobatą.
11:45 Kopciuszek - obycz., USA, Wlk. Bryt., 2015. Ella w dzieciństwie straciła matkę, a teraz po śmierci ojca jest skazana na łaskę okrutnej macochy oraz jej dwóch nieznośnych córek - Driselli i Anastasii
14:00 Twoja Twarz Brzmi Znajomo - program muzyczno-rozrywkowy
16:15 Nasz Nowy Dom - program rozrywkowy
17:30 Awantura o kasę - teleturniej

18:50 Wydarzenia - program informacyjny
19:20 Sport
19:25 Pogoda
19:30 Państwo w Państwie - program interwencyjny
19:55 Dancing with the Stars. Taniec z Gwiazdami - program taneczno-rozrywkowy
22:50 Teściowie - serial obyczajowy, Polska, 2024
23:30 I że ci nie odpuszczę - komedia romantyczna, USA, 2018
01:50 Sekstaśma - kom., USA, 2014
03:55 Świat według Kiepskich - serial komediowy
04:40 Disco Gramy - program muzyczny
05:25 Telezakupy TV Okazje

TVP Kultura

05:45 „Tańcz mnie po miłości kres..." - 39. Studencki Festiwal Piosenki, 2003
06:50 Rozmowy (nie)wygodne - Michał Urbaniak - 2024
07:50 Proszę słonia - Pierwsze kroki - serial anim., 1969
08:00 Liturgia prawosławna. Kanonizacja Męczenników Katyńskich
09:35 Niepojęte - Arystoteles. Nieruchomy poruszyciel - felieton
10:05 Wielcy mistrzowie malarstwa - Monet - serial dok., Franc., 2015
11:10 Wstęp Wolny - felieton
11:30 Przez Atlantyk - dramat, Nor., 2020
12:40 Oni wszyscy byli w Montreux - serial dok., Wlk. Bryt., 2023
14:00 W poszukiwaniu dobrego filmu - magazyn
14:40 Stan i Ollie - fab., Wlk. Bryt., Kan., USA, 2018

16:35 Dobry tytuł - magazyn
17:15 Niedziela z... Arkadiuszem Jakubikiem
18:10 Niedziela z... - Chce się żyć - obycz., Polska
20:00 Siedem lat w Tybecie - biograf., USA, 1997 ●
22:30 Blur kontra Oasis, wojna o britpop - dokument, Franc., 2014
23:40 Noc krótkich filmów - Restart - 2019
00:15 Polskie Evergreeny. Ladies' Jazz Festival Gdynia - koncert, 2024
01:40 Kino nocne - Czerwony świt - akcja, USA, 1984
03:45 Gauguin na Tahiti. Raj utracony - dokument, Włochy, 2019
05:15 U Tatarów - dokument, Polska, 2015

TV Puls

06:00 Taki jest świat - przegląd wydarzeń z całego globu.
06:50 Kobra - oddział specjalny - Policyjna psycholog pada ofiarą zamachu i zapada w śpiączkę. Alex i Semir próbują znaleźć człowieka, który skrzywdził ich przyjaciółkę. Podczas śledztwa rozpoczynają bezlitosną wojnę z Thomasem Sanderem.
08:50 Ranczo - serial kom., Polska
13:40 Kuloodporny - przyg., USA, 2003. Pewien tybetański mnich od ponad sześćdziesięciu lat chroni tajemniczy zwój, dający temu, kto go posiądzie, ogromną władzę. Nadchodzi dzień kiedy okazuje się, że mnich musi znaleźć swojego następcę. Wybiera Kara...

15:40 Hrabia Monte Christo - przyg., USA, 2002. Niesłusznie skazanemu Edmundowi Dantes po 14 latach udaje się zbiec z więzienia. Przyjeżdża do Paryża, gdzie jako hrabia Monte Christo rozpoczyna dzieło zemsty na swoich wrogach...
18:25 Taxi 2 - kom., Franc., 2000
20:00 Uprowadzona 3 - akcja, Franc., USA, Hiszp., 2014
22:05 Jestem zemstą - thriller, USA, 2016
23:55 Minuta po śmierci - thriller, USA, 2022
01:35 Dyżur - serial medyczny
03:10 Taki jest świat - przegląd wydarzeń z całego globu.
04:00 Dyżur - serial medyczny
05:00 Dzielnica strachu - serial

TVN 7

05:15 Szkoła - Licealistka Roksana Wilczak od niedawna chodzi z Darkiem Teodorczykiem. Były chłopak dziewczyny przypadkiem odkrywa, że...
06:05 Wiza na miłość - serial paradokumentalny
07:00 New Looney Tunes II - animacja
07:45 Bella i Sebastian II - przyg., Franc., 2015. Sebastian i jego wierne psisko Bella wyruszają na pomoc swojej przyjaciółce Angelinie, która zaginęła gdzieś w górach...
09:45 Pogromcy Chaosu - program rozrywkowy
10:50 Ukryta prawda - program obyczajowy
14:55 Detektywi - program kryminalny
16:55 Harry Potter i więzień Azkabanu - przyg., USA, Wlk. Bryt., 2004

20:00 Gladiator - przyg., Wlk. Bryt., USA, 2000. Umierający cesarz Marek Aureliusz, powierza swemu zwycięskiemu generałowi Maximusowi ostatnie zadanie. Ma on nie dopuścić, aby syn cesarza, Kommodus, przejął władzę...
23:20 Ocaleni - katastrof., Tajlandia, Irlandia, 2019
01:35 Plan B - obycz., Polska, 2018
03:05 Fachowcy - program paradokumentalny
03:40 Osadzone. Blok F - program obyczajowy
04:05 Usterka - program poradnikowy
04:30 Druga strona medalu - talk-show

TV 4

06:00 Łowcy skarbów. Kto da więcej - reality show **06:55** The Americas - serial dokumentalny **08:50** Galileo - ciekawostki popularno-naukowe, intrygujące zagadki ze świata nauki i techniki **10:50** Ewa gotuje - program kulinarny **11:50** Uroczysko - serial krym. **13:50** Gliniarz w przedszkolu - komedia, USA, 1990 **16:20** Brice 3 - bo drugiego skasowałem - komedia, Franc., 2016 **18:20** Holmes i Watson - kom., USA, Kan., 2018 **20:00** Sprawiedliwi. Trójmiasto **00:00** STOP Drogówka - serial policyjny **01:00** The Americas - serial dokumentalny **03:00** Interwencja - magazyn reporterów **03:25** Lubię disco! - program muzyczny **04:25** Top 10 - Lista Przebojów - program muzyczny **05:30** Telezakupy TV Okazje

TV Trwam

09:15 Manna z Nieba **09:30** Msza św. **10:35** Przegląd Tygodnika „Niedziela" **10:40** Sanktuarium Cudu Eucharystycznego w Sokółce **11:00** Głos serca **12:00** Anioł Pański z Ojcem Św. Leonem XIV **12:15** Papież Polak do Rodaków **13:00** Zerwany kłos **14:40** Cudowna Pani w bukowskim obrazie **15:00** Wieś - to też Polska **16:00** Inf. dnia **16:10** Koncert życzeń **16:50** Mateczniki Polskości **17:00** Natura et Homo **17:30** Sól ziemi **17:55** Poczet Wlk. Polaków **18:00** Anioł Pański **18:05** Inf. dnia **18:15** Rozmowy niedok. **19:25** Św. na każdy dzień **19:30** Moja katolicka rodzina **20:00** Inf. dnia **20:20** Różaniec **20:50** Credo: Wiara Kościoła **21:00** Apel Jasnog. **21:20** Inf. dnia **21:40** Retrospekcja **21:45** Stan Bezp. Państwa **21:55** Św. na każdy dzień **22:00** Mocni Jego mocą **22:45** Jak wygrać małżeństwo? **23:00** Jak my to widzimy

eprasa.pl 619535a509

PONIEDZIAŁEK • 22 września

TVP 1

06:15 Akacjowa 38 - serial, 2017
07:00 Transmisja Mszy Świętej
07:30 Studio Raban - magazyn
08:00 Serwis Info
08:05 Pogoda Info
08:25 Zaraz wracam - serial, 2025
09:05 Ranczo - serial obycz., 2013
10:05 Komisarz Alex - serial krym.
11:00 Ojciec Mateusz - serial
12:00 Serwis Info
12:10 Agrobiznes
12:30 Agropogoda - magazyn
12:40 Magazyn Rolniczy
12:55 Malediwy - dokument, Niemcy, 2025
14:00 Wichrowe wzgórze - serial
15:00 Serwis Info
15:15 Reporterzy - magazyn
15:35 Gra słów. Krzyżówka - teleturniej
16:05 Dziedzictwo - serial, Turcja
17:00 Teleexpress; Pogoda
17:30 Jaka to melodia? - teleturniej muzyczny

18:10 Klan - telenowela TVP
18:45 Akacjowa 38 - serial, 2017
19:30 Program inform. 19.30
19:55 Pytanie dnia
20:10 Sport; Pogoda
20:30 Tartuffe - Teatr Telewizji, 2025 ●
22:00 Postscriptum - Tartuffe - dyskusja
22:30 Marlon Brando - tahitańska ułuda - dok., Franc., 2025
23:45 Balans bieli - magazyn
00:30 Wyszyński - zemsta czy przebaczenie - fab., Polska, 2021
02:15 Bardzo poszukiwany człowiek - thriller, USA, Niemcy, Wlk. Bryt., 2014
04:20 Tacy byliśmy - Kombi - rep.
04:45 Tacy byliśmy - Anna Jantar - reportaż

TVP 2

05:35 M jak miłość - serial, 2021
06:25 Rodzina (nie od) święta - Jak reagować gdy dziecko kłamie? - magazyn
06:55 Dla niesłyszących - Barwy szczęścia - serial obycz., 2025
07:30 Pytanie na śniadanie - w tym: Serwis Info i Pogoda Flesz
11:45 Dla niesłyszących - Okrasa łamie przepisy - magazyn kulinarny
12:25 Koło fortuny - teleturniej
13:15 Miłość i nadzieja - serial obycz., Turcja, 2022
14:05 Va Banque - teleturniej
14:35 Na sygnale - serial fabularyzowany
15:05 La Promesa - pałac tajemnic - serial, Hiszp., 2023
16:00 Koło fortuny - teleturniej
16:35 Familiada - teleturniej

17:20 Miłość i nadzieja - serial obycz., Turcja, 2022
18:15 Va Banque - teleturniej
18:50 Jeden z dziesięciu - telet.
19:25 Barwy szczęścia - serial
20:40 Kulisy serialu „M jak miłość"
20:55 M jak miłość - serial, 2025
21:55 Na sygnale - serial fabularyzowany
22:25 Peaky Blinders - serial, Wlk. Bryt., 2016
23:35 W cieniu śmierci - serial, Fin., 2018
00:30 Daleko od Reykjaviku - komediodramat, Niemcy, Dania, Franc., Islandia, 2019
02:15 Stulecie Winnych - serial, 2021
03:10 Akacjowa 38 - serial kostiumowy, 2015
03:55 Rodzinka.pl - serial kom.

TVN

05:40 Uwaga! - program interwencyjny
05:55 Ukryta prawda - program obyczajowy
06:50 Kuchenne rewolucje - program kulinarno-rozrywkowy
07:45 Dzień Dobry TVN - magazyn poranny
11:40 Kuchenne rewolucje - program kulinarno-rozrywkowy
13:55 The Floor - teleturniej
14:35 Ukryta prawda - program obyczajowy
16:50 Szpital św. Anny - serial obycz., Polska
17:55 Detektywi - program kryminalny
19:00 Fakty
19:35 Sport
19:45 Pogoda
19:55 Uwaga! - program interwencyjny
20:10 Doradca smaku - program kulinarny

20:15 Na Wspólnej - serial obycz., Polska
20:55 The Floor - teleturniej
21:35 Bitwa o gości - program rozrywkowy
22:45 Oszukać przeznaczenie IV - horror, USA, 2009
00:20 Co za tydzień - magazyn rozrywkowy
01:00 Ślepnąc od świateł - miniserial, Polska
02:20 CSI: Kryminalne zagadki Las Vegas - serial, USA
03:10 Szpital - program obyczajowy
03:55 Uwaga! - program interwencyjny
04:10 Łowcy staroci - program poradnikowy
05:00 Jak to jest zrobione - serial popularnonaukowy, Kanada

POLSAT

06:00 Nowy Dzień z Polsat News
08:30 Malanowski i Partnerzy - Do Malanowskiego zgłasza się Stanisław Jastrzębski, który został niewinnie skazany za morderstwo swojej żony i odsiedział w więzieniu 15 lat. Mężczyzna chce z pomocą detektywów odnaleźć prawdziwego zabójcę.
09:30 48H Zaginieni - serial kryminalny
10:30 Trudne sprawy - program obyczajowy
11:30 Gliniarze - serial paradokumentalny
14:40 Dlaczego ja? - serial paradokumentalny
15:50 Wydarzenia - program informacyjny
16:15 Pogoda
16:20 Interwencja - magazyn reporterów

16:30 Na Ratunek 112 - serial obyczajowy
17:00 Gliniarze - paradokument
18:00 Pierwsza miłość - serial
18:50 Wydarzenia - program informacyjny
19:15 Gość Wydarzeń - rozmowa dnia
19:30 Sport; Pogoda
19:55 Milionerzy - teleturniej
20:35 Niezniszczalni 3 - sens., USA, Franc., 2014
23:20 Sisu - sens., Fin., Wlk. Bryt., USA, 2023
01:10 Legenda Herkulesa - sens., USA, 2014
03:25 Ewa gotuje - program kulinarny
04:05 Kabaretowa Ekstraklasa
04:40 Disco Gramy - program muzyczny
05:25 Telezakupy TV Okazje

TVP Kultura

06:05 Afisz kulturalny ekstra
06:15 Muzyczne poranki
06:35 Od ucha do ucha - Tygrys bez pasków • Kayak • Mój dziadek się schował
07:10 Tamte lata, tamte dni - Krystyna Janda - mag.
07:50 Podróże z historią - Baśń o wodzie - dok., Pol., 2017
08:35 Informacje kulturalne
09:00 Chłopi - serial, 1972
10:05 Galimatias czyli Kogel-Mogel II - kom., Pol., 1989
11:55 Wielcy mistrzowie malarstwa - Monet - serial dok., Franc., 2015
13:00 Wstęp wolny
13:15 Tamte lata, tamte dni - magazyn
14:10 Dwa księżyce - obycz., Polska, 1993
16:40 Chłopi - serial, 1972
17:45 W poszukiwaniu dobrego filmu - magazyn
18:25 Oni wszyscy byli w Montreux - dok., 2023

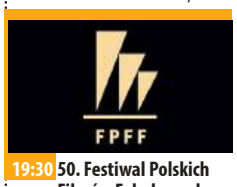

19:30 50. Festiwal Polskich Filmów Fabularnych w Gdyni - studio
20:00 Na wschód od Hollywood - Nieznajoma z Sans-Souci - dram., Franc., Niemcy, 1981
22:05 50. Festiwal Polskich Filmów Fabularnych w Gdyni - studio
22:40 Siedem lat w Tybecie -biograficzny, dramat, USA, 1997 ●
01:05 Kino nocne - Żółty szalik - dramat, Polska, 2000
02:20 Więcej niż fikcja - Blur kontra Oasis, wojna o britpop - dokument, Francja, 2014
03:35 Mały Spirou - fab., Belgia, Franc., 2017
05:10 Teledyski

TV Puls

06:00 Policjanci z Miami - serial kryminalny
08:00 Kobra - oddział specjalny - Semir i Alex prowadzą śledztwo w sprawie śmierci policyjnej psycholog Isabel Frings. Duet wchodzi w posiadanie dyktafonu z nagraniami, które mogą pomóc w rozwiązaniu zagadki.
10:00 Zaklinaczka duchów - Melinda spotyka mężczyznę o imieniu Gabriel, który ma takie same zdolności do kontaktu ze zmarłymi jak ona. Tymczasem kobieta zgłasza się po pomoc do profesora Payne'a.
10:55 Zbuntowany anioł - serial obyczajowy
12:50 Zaklinaczka duchów - serial fabularny
13:50 Lombard. Życie pod zastaw - paradokument

15:50 Ranczo - serial kom., Polska
18:00 Lombard. Życie pod zastaw - paradokument fabularny
20:00 Czas zemsty - akcja, USA, Aruba, 2003
21:55 Mechanik: Prawo zemsty - akcja, USA, 2011
23:40 Teren prywatny - thriller, USA, 2001
01:25 Dzielnica strachu - serial kryminalny
02:25 Lombard. Życie pod zastaw - paradokument fabularny
03:40 Taki jest świat - przegląd wydarzeń z całego globu.
04:20 Menu na miarę - program kulinarny
05:00 Dzielnica strachu - serial kryminalny

TVN 7

05:30 Szkoła - Gimnazjalistki Mela i Sabina rywalizują o przyjaźń Mai Matysiak. Dziewczyny robią wszystko, by zdobyć pozycję jej najlepszej przyjaciółki.
08:20 Ukryta prawda - program obyczajowy
11:25 W-11 Wydział Śledczy - program kryminalny. Sprzed szkoły ktoś porywa szesnastoletnią uczennicę. Wkrótce przestępcy kontaktują się z jej matką, żądając wysokiego okupu.
12:55 Detektywi - program kryminalny. Do detektywów zgłasza się matka 20-letniej studentki, która tydzień wcześniej zmarła w saunie. Kobieta podejrzewa, że...
14:55 Szpital św. Anny - program obyczajowy
15:55 Sąd rodzinny - program sądowy

16:55 Zapisane w gwiazdach - paradokument
17:55 Opowieści małżeńskie - program obyczajowy
19:00 Ukryta prawda - obycz.
20:00 Hotel Paradise - reality show
21:05 Dar - sens., USA, Australia, Chiny, 2015
23:25 Niezatapialni - kom., Franc., Belgia, 2018. Grupa mężczyzn po czterdziestce, u progu kryzysu wieku średniego, tworzy pierwszą w historii męską drużynę pływaków synchronicznych.
02:00 Mówię Wam - talk-show
02:50 Historie o duchach
03:20 Osadzone. Blok F - program obyczajowy
04:05 Druga strona medalu - talk-show

TV 4

06:00 Łowcy skarbów. Kto da więcej **07:55** Bogaty Dom - Biedny Dom - program paradok. **08:55** Policjantki i Policjanci **10:55** Na Ratunek 112 - serial obyczajowy **11:55** Trudne sprawy - program obycz. **14:55** Ktoś tu kłamie? **16:55** Policjantki i Policjanci - serial paradok. **18:00** Łowcy skarbów. Kto da więcej **19:00** Policjantki i Policjanci - serial paradok. **20:00** Uroczysko - serial krym. **20:30** Sprawiedliwi - Wydział Kryminalny - serial policyjny **21:30** Sprawiedliwi. Trójmiasto **22:40** Pamięć absolutna - sens., USA, 1990 **00:55** Love Island. Wyspa miłości - reality show **01:55** Hardkorowy lombard **02:30** Interwencja - magazyn reporterów **02:50** SuperLudzie - serial o osobach z niepełnosprawnościami **05:30** Telezakupy TV Okazje

TV Trwam

09:15 Słowo życia **09:20** Mateczniki Polskości **09:30** Moja katolicka rodzina **09:55** Św. na każdy dzień **10:00** Inf. dnia **10:15** Rozmowy niedok. **11:20** Stan Bezp. Państwa **11:30** Warto być ojcem **12:00** Anioł Pański **12:03** Inf. dnia **12:20** Bawer - Moja Walka **13:30** Msza św. **14:30** Jan Paweł II i Prymas Stefan Kardynał Wyszyński **15:25** W gotowości **15:50** Ma się rozumieć **16:00** Inf. dnia **16:10** Sanktuaria polskie **16:30** Porady Medyczne Bonifratrów **17:00** Świadkowie **17:30** Spotkanie Rodziny Radia Maryja **20:00** Inf. dnia **20:20** Różaniec **20:50** Współpracownicy prawdy - fragmenty wywiadów **21:00** Apel Jasnog. **21:20** Inf. dnia **21:40** Polski Punkt Widzenia **22:00** Z wędką nad wodę **22:30** Św. nie rodzi się po śmierci **23:35** Komarowska Wiktoria

WTOREK • 23 września

TVP 1

05:25 Wichrowe wzgórze - serial
06:10 Akacjowa 38 - serial, 2017
07:00 Transmisja Mszy Świętej
07:30 Kościół z bliska
08:00 Serwis Info
08:05 Pogoda Info
08:20 Zaraz wracam - serial, 2025
09:00 Ranczo - serial obycz., 2013
10:00 Komisarz Alex - serial krym.
11:00 Ojciec Mateusz - serial
12:00 Serwis Info
12:10 Agrobiznes
12:30 Agropogoda - magazyn
12:40 Magazyn Rolniczy
12:55 Natura w Jedynce - Wyprawa na Półwysep Quebec - Labrador. Śladami niedźwiedzia polarnego - dok., Franc., 2024
14:00 Wichrowe wzgórze - serial obycz., Turcja, 2024
15:00 Serwis Info
15:15 Reporterzy - magazyn

15:35 Gra słów. Krzyżówka - teleturniej
16:05 Dziedzictwo - serial, Turcja
17:00 Teleexpress
17:20 Pogoda
17:30 Jaka to melodia? - teleturniej muzyczny
18:10 Klan - telenowela TVP
18:45 Akacjowa 38 - serial, 2017
19:30 Program inform. 19.30
19:55 Pytanie dnia
20:10 Sport; Pogoda
20:30 Zaraz wracam - serial, 2025
21:10 Uziemieni - kom., Belgia, Franc., 2013
22:50 Magazyn Ekspresu Reporterów
24:00 Firma - sens., USA, 1993
02:40 Riwiera dla dwojga - kom., Wlk. Bryt., Franc., 2013
04:25 Tacy byliśmy - 2 plus 1 - reportaż

TVP 2

04:40 Na dobre i na złe - serial
05:35 M jak miłość - serial, 2021
06:25 Mój Kościół - reportaż
06:50 Dla niesłyszących - Barwy szczęścia - serial obycz., 2025
07:30 Pytanie na śniadanie - w tym: Serwis Info i Pogoda Flesz
11:45 Rosół polski - magazyn kulinarny
12:25 Koło fortuny - teleturniej
13:15 Miłość i nadzieja - serial obycz., Turcja, 2022
14:05 Va Banque - teleturniej
14:35 Na sygnale - serial fabularyzowany
15:05 La Promesa - pałac tajemnic - serial, Hiszp.
15:50 Przepis dnia
16:00 Koło fortuny - teleturniej
16:35 Familiada - teleturniej
17:20 Miłość i nadzieja - serial obycz., Turcja, 2022

18:15 Va Banque - teleturniej
18:50 Jeden z dziesięciu - telet.
19:25 Barwy szczęścia - serial obycz., 2025
19:55 Program kulinarny
20:05 Barwy szczęścia - serial obycz., 2025
20:40 Kulisy serialu „M jak miłość"
20:55 M jak miłość - serial, 2025
21:55 Na sygnale - serial fabularyzowany
22:25 Peaky Blinders - serial, Wlk. Bryt., 2016
23:40 Dzień świra - komediodramat, Polska, 2002 ●
01:25 Na noże - komedia kryminalna, USA, 2019
03:45 Rohingowie, w pułapce wygnania - dok., Franc., 2022

TVN

05:40 Uwaga! - program interw.
05:55 Ukryta prawda - program obyczajowy
06:50 Kuchenne rewolucje - program kulinarno-rozrywkowy
07:45 Dzień Dobry TVN - magazyn poranny
11:40 Kuchenne rewolucje - program kulinarno-rozrywkowy
13:55 The Floor - teleturniej
14:35 Ukryta prawda - program obyczajowy
16:50 Szpital św. Anny - serial obycz., Polska
17:55 Detektywi - program kryminalny
19:00 Fakty
19:35 Sport
19:45 Pogoda
19:55 Uwaga! - program interw.
20:10 Doradca smaku - program kulinarny
20:15 Na Wspólnej - serial obycz., Polska

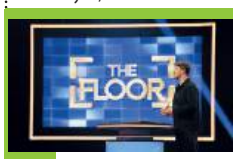

20:55 The Floor - teleturniej
21:35 Ślub od pierwszego wejrzenia - reality show
22:40 Kuba Wojewódzki - talk-show
23:45 Superwizjer - magazyn reporterów
00:25 CSI: Kryminalne zagadki Las Vegas - serial, USA
01:35 Bartosz Zmarzlik. Ścigając marzenia. - program dokument
02:30 Szpital - program obyczajowy
03:20 Uwaga! - program interw.
03:35 Zwykłe rzeczy, niezwykłe wynalazki - program edukacyjny
04:00 Łowcy staroci - program poradnikowy
04:50 Jak to jest zrobione - serial popularnonaukowy

POLSAT

06:00 Nowy Dzień z Polsat News
08:30 Malanowski i Partnerzy - Agnieszka Lato, koleżanka Marka z czasów szkolnych, chce wynająć biuro Malanowskiego. Kiedy detektywi przyjeżdżają do domu kobiety, znajdują ją martwą.
09:30 48H Zaginieni - serial kryminalny
10:30 Trudne sprawy - program obyczajowy
11:30 Gliniarze - W podwarszawskiej wsi dochodzi do gwałtu. Ofiarą jest kobieta, która...
14:40 Dlaczego ja? - serial paradokumentalny
15:50 Wydarzenia - program informacyjny
16:15 Interwencja - magazyn reporterów
16:15 Pogoda
16:30 Na Ratunek 112 - serial obyczajowy

17:00 Gliniarze - serial paradokumentalny
18:00 Pierwsza miłość - serial obyczajowy
18:50 Wydarzenia - program informacyjny
19:15 Gość Wydarzeń - rozmowa dnia
19:30 Sport
19:45 Pogoda
19:55 Milionerzy - teleturniej
20:30 Ninja vs ninja - program rozrywkowy
22:25 Patriota - sens., USA, Niemcy, 2000
02:05 Jaś i Małgosia: Łowcy czarownic - sens., USA, Niemcy, 2013
04:00 Kabaretowa Ekstraklasa
04:35 Disco Gramy - program muzyczny
05:20 Telezakupy TV Okazje

TVP Kultura

06:05 Afisz kulturalny ekstra
06:15 Muzyczne poranki
06:40 50. Festiwal Polskich Filmów Fabularnych w Gdyni - studio
07:00 Tamte lata, tamte dni - Joanna Szczepkowska - magazyn
07:40 Podróże z historią - Jak powstały nasze nazwiska? - dok., Polska, 2017
08:25 50. Festiwal Polskich Filmów Fabularnych w Gdyni - studio
09:00 Chłopi - serial, 1972
10:05 Dwa księżyce - obycz., Polska, 1993
12:30 Eric Clapton - tylko blues - dokument, USA, 1995
14:30 Kaprysy Łazarza - kom. obycz., Polska, 1972
15:30 Rozmowy istotne - Janusz Gajos - 2009
16:10 Kocie ślady - krym., Polska, 1971
17:40 Chłopi - serial, 1972

18:45 30 lat rebelii teatralnej w Legnicy - reportaż
19:25 50. Festiwal Polskich Filmów Fabularnych w Gdyni - studio
20:00 Made in Poland - Teatr Telewizji, 2005
22:30 50. Festiwal Polskich Filmów Fabularnych w Gdyni - studio
23:05 Miłość po południu - kom. romant., USA, 1957
01:25 Nocny dokument - Arthur Miller, człowiek swojego stulecia - dok., Niemcy, 2015
02:40 Nieznajoma z Sans-Souci - dram., Franc., Niem., 1981
04:45 Którędy po sztukę - Schultz - magazyn
05:00 Wydarzenie aktualne
05:35 Teledyski

TV Puls

06:00 Policjanci z Miami - serial kryminalny
08:00 Kobra - oddział specjalny - Na autostradzie grasuje seryjny morderca, który porywa młode kobiety. Siostra jednej z ofiar próbuje wymierzyć sprawiedliwość na własną rękę...
10:00 Zaklinaczka duchów - Prorok-duch dzieli się z Melindą swoimi wizjami przyszłości. Kobieta martwi się o bezpieczeństwo swoich bliskich.
10:55 Zbuntowany anioł - serial obyczajowy
12:50 Zaklinaczka duchów - serial fabularny
13:50 Lombard. Życie pod zastaw - paradokument fabularny
15:50 Ranczo - serial kom., Polska

18:00 Lombard. Życie pod zastaw - paradokument fabularny
20:00 Pomścić córkę - akcja, USA, 2022. Były marines, William Duncan, rozpętuje wojnę z gangiem, winnym śmierci jego córki. Nie cofnie się przed niczym...
22:00 Eliminatorzy - akcja, USA, 2016
23:55 Na straży prawa - akcja, USA, 2020
01:30 Dzielnica strachu - serial kryminalny
02:30 Lombard. Życie pod zastaw - paradokument fabularny
03:25 Menu na miarę - program kulinarny
05:00 Dzielnica strachu - serial kryminalny

TVN 7

05:30 Szkoła - Wacek Mroziński z licealnej 2a ma szanse pojechać ze swoim zespołem w trasę koncertową po Polsce. Dziewczyna Wacka, Marlena Czajka nie chce, aby chłopak wyjeżdżał...
08:20 Ukryta prawda - program obyczajowy
11:25 W-11 Wydział Śledczy - W nocy doszło do napadu na małżeństwo mieszkające w starej willi. Właściciel zginął na miejscu...
12:55 Detektywi - Detektywów prosi o pomoc matka 18-letniej Oliwii, która zaginęła. Wiadomo, że dziewczyna miała spotkać się z chłopakiem, ale do spotkania nie doszło...
14:55 Szpital św. Anny - program obyczajowy
15:55 Sąd rodzinny - program sądowy

16:55 Zapisane w gwiazdach - program paradokumentalny
17:55 Opowieści małżeńskie - program obyczajowy
19:00 Ukryta prawda - program obyczajowy
20:00 Hotel Paradise - reality show
21:05 Zabójcza broń III - sens., USA, 1992
23:30 Anatomia piękna - program rozrywkowy
00:35 Zakonnica - horror, USA, 2018
02:30 Hotel Paradise - reality show
03:40 Usterka - program poradnikowy
03:45 Fachowcy - paradokument
04:20 Druga strona medalu - talk-show

TV 4

06:00 Łowcy skarbów. Kto da więcej **07:55** Bogaty Dom - Biedny Dom - program paradok. **08:55** Policjantki i Policjanci **10:55** Na Ratunek 112 - serial obycz. **11:55** Trudne sprawy - program obycz. **14:55** Ktoś tu kłamie? **16:55** Policjantki i Policjanci - serial paradok. **18:00** Łowcy skarbów. Kto da więcej **19:00** Policjantki i Policjanci - serial paradok. **20:00** Uroczysko - serial krym. **20:30** Sprawiedliwi - Wydział Kryminalny - serial policyjny **21:30** Sprawiedliwi. Trójmiasto **22:40** Ostra jazda - sens., Franc., Belgia, 2017 **00:45** Interwencja - magazyn reporterów **00:55** Love Island. Wyspa miłości **01:55** Hardkorowy lombard **02:55** SuperLudzie - serial o osobach z niepełnosprawnościami **05:30** Telezakupy TV Okazje

TV Trwam

09:35 Św. na każdy dzień **09:40** Albertynki **10:00** Inf. dnia **10:15** Jak my to widzimy **10:45** Zew natury **11:00** Mocni w Wierze **11:35** Słowo życia **11:40** Ma się rozumieć **11:50** Św. na każdy dzień **12:00** Anioł Pański **12:03** Inf. dnia **12:20** Historia Obrazu Matka Boska AK **13:00** Czerwony Dwór **13:30** Msza święta **14:30** Z Małej Cerkwicy do... **15:00** Góra św. Michała **15:50** Ma się rozumieć **16:00** Inf. dnia **16:10** Jestem mamą **16:40** Zdrowie z Bożej Apteki **16:55** Oświadczenie Fundacji Lux Veritatis **17:00** Wierzę w Boga **17:30** Rajd Katyński **17:55** Poczet Wlk. Polaków **18:00** Anioł Pański **18:05** Inf. dnia **18:15** Rozmowy niedok. **19:25** Św. na każdy dzień **19:30** Każdy maluch to potrafi **19:45** Modlitwa z udziałem dzieci **20:00** Inf. dnia **20:20** Różaniec **20:50** Współpracownicy prawdy **21:00** Apel Jasnog. **21:20** Inf. dnia

eprasa.pl 619535a509

ŚRODA • 24 września

TVP 1

05:25 Wichrowe wzgórze - serial
06:15 Akacjowa 38 - serial, 2017
07:00 Transmisja Mszy Świętej
07:30 Rodzina (nie od) święta - Jak reagować gdy dziecko kłamie? - magazyn
08:00 Serwis Info
08:05 Pogoda Info
08:20 Zaraz wracam - serial, 2025
09:00 Ranczo - serial obycz., 2013
10:00 Komisarz Alex - serial krym.
11:00 Ojciec Mateusz - serial
12:00 Serwis Info
12:10 Agrobiznes; Agropogoda
12:35 Rok w ogrodzie Extra - magazyn
12:50 Delfiny: Czy nie kochamy ich za bardzo? - dokument, Australia, 2025
14:00 Wichrowe wzgórze - serial
15:00 Serwis Info
15:15 Reporterzy - magazyn
15:35 Gra słów. Krzyżówka - teleturniej

16:05 Dziedzictwo - serial, Turcja
17:00 Teleexpress; Pogoda
17:30 Jaka to melodia? - teleturniej muzyczny
18:10 Klan - telenowela TVP
18:45 Akacjowa 38 - serial, 2017
19:30 Program inform. 19.30
19:55 Pytanie dnia
20:10 Sport; Pogoda
20:30 Zaraz wracam - serial, 2025
21:10 Trener bardzo osobisty - kom., USA, 2012
23:05 Rocky 4 - fab., USA, 1985
00:50 Uziemieni - kom., Belgia, Franc., 2013
02:35 Magazyn Ekspresu Reporterów
03:40 Tacy byliśmy - Violetta Villas - reportaż
04:10 W pułapce kliknięć: ciemna strona cyfrowego świata - dok., Hiszp., 2022

TVP 2

04:55 Rodzinka.pl - serial kom.
05:30 M jak miłość - serial, 2021
06:25 Pożyteczni.pl - magazyn
06:55 Dla niesłyszących - Barwy szczęścia - serial obycz., 2025
07:30 Pytanie na śniadanie - w tym: Serwis Info i Pogoda Flesz
11:45 Gwiazdorska kuchnia Ani - magazyn kulinarny
12:25 Koło fortuny - teleturniej
13:15 Miłość i nadzieja - serial obycz., Turcja, 2022
14:05 Va Banque - teleturniej
14:35 Na sygnale - serial fabularyzowany
15:05 La Promesa - pałac tajemnic - serial, Hiszp.
15:50 Program kulinarny
16:00 Koło fortuny - teleturniej
16:35 Familiada - teleturniej
17:20 Miłość i nadzieja - serial obycz., Turcja, 2022

18:15 Va Banque - teleturniej
18:50 Jeden z dziesięciu - telet.
19:25 Barwy szczęścia - serial obycz., 2025
19:55 Program kulinarny
20:05 Barwy szczęścia - serial obycz., 2025
20:40 Przepis Dnia
20:55 Na dobre i na złe - serial
21:55 Na sygnale - serial fabularyzowany
22:25 Peaky Blinders - serial, Wlk. Bryt., 2016
23:40 Morderstwa na Cote Bleue - film kryminalny, Franc., 2024
01:25 W cieniu śmierci - serial, Fin., 2018
02:10 Akacjowa 38 - serial kostiumowy, 2015
03:00 Swatka ISIS - dok., Włochy, 2022 ●

TVN

05:40 Uwaga! - program interw.
05:55 Ukryta prawda - program obyczajowy
06:50 Kuchenne rewolucje - program kulinarno-rozrywkowy
07:45 Dzień Dobry TVN - magazyn poranny
11:40 Kuchenne rewolucje - program kulinarno-rozrywkowy. Zostajemy zaproszeni do lokalu American Dream we Wrocławiu oraz do restauracji Cafe Filiżanka w Żyrardowie.
13:55 The Floor - teleturniej
14:35 Ukryta prawda - program obyczajowy
16:50 Szpital św. Anny - serial obycz., Polska
17:55 Detektywi - program kryminalny
19:00 Fakty
19:35 Sport
19:45 Pogoda

19:55 Uwaga! - program interwencyjny
20:10 Doradca smaku - program kulinarny
20:15 Na Wspólnej - serial obycz., Polska
20:55 The Floor - teleturniej
21:35 Top Model - reality show
23:10 Teściowie II - kom., Polska, 2023
01:10 Ciche miejsce II - SF, USA, 2020
03:10 Szpital - program obyczajowy
04:10 Uwaga! - program interwencyjny
04:25 Zwykłe rzeczy, niezwykłe wynalazki - program edukacyjny
04:55 Jak to jest zrobione - serial popularnonaukowy, Kanada

POLSAT

06:00 Nowy Dzień z Polsat News
08:30 Malanowski i Partnerzy - Do biura Malanowskiego zgłasza się Weronika Kłobucka, zamożna kobieta, która nie może pogodzić się z decyzją męża, dotyczącą jej szwagra.
09:30 48H Zaginieni - serial kryminalny
10:30 Trudne sprawy - program obyczajowy
11:30 Gliniarze - serial paradokumentalny
14:40 Dlaczego ja? - serial paradokumentalny
15:50 Wydarzenia - program informacyjny
16:15 Pogoda
16:15 Interwencja - magazyn reporterów
16:30 Na Ratunek 112 - serial obyczajowy
17:00 Gliniarze - serial paradokumentalny

18:00 Pierwsza miłość - serial obyczajowy
18:50 Wydarzenia - program informacyjny
19:15 Gość Wydarzeń - rozmowa dnia
19:30 Sport
19:40 Pogoda
19:55 Milionerzy - teleturniej
20:30 K2. Jedziemy po bandzie - program kabaretowy
22:00 Wystrzałowe wesele - kom., USA, 2022
00:10 Salon piękności - kom., USA, 2005
02:30 Nasz Nowy Dom - program rozrywkowy
03:40 Kabaretowa Ekstraklasa - program rozrywkowy
04:40 Disco Gramy - program muzyczny
05:25 Telezakupy TV Okazje

TVP Kultura

06:05 Afisz kulturalny ekstra
06:10 Muzyczne poranki
06:45 50. Festiwal Polskich Filmów Fabularnych w Gdyni - studio
07:05 Tamte lata, tamte dni - Marian Opania - magazyn
07:40 Z życia wyższych sfer - dokument, Polska, 2017
08:25 50. Festiwal Polskich Filmów Fabularnych w Gdyni - studio
09:00 Chłopi - serial, 1972
10:05 Kaprysy Łazarza - kom. obycz., Polska, 1972
11:05 Kocie ślady - krym., Polska, 1971
12:40 Portret Janusza Gajosa - dok., Polska, 1994
13:35 Wydarzenie aktualne
14:10 Błękitny pokój - obycz., Polska, 1965
15:00 U Pana Boga za miedzą - komedia, Polska, 2009
17:05 Chłopi - serial, 1972
18:05 Wstęp Wolny - felieton

18:30 Informacje kulturalne
18:50 Reżyserzy - Michael Curtiz - dok., Wlk. Bryt., 2018
19:40 50. Festiwal Polskich Filmów Fabularnych w Gdyni - studio
20:00 Piłkarski poker - kom. sensacyjna, Polska, 1988
22:00 50. Festiwal Polskich Filmów Fabularnych w Gdyni - studio
22:35 Profesor T - Rodzina - serial, 2016
23:35 Studio Kultura - Niedziela z... Arkadiuszem Jakubikiem
00:35 Michał Salamon - koncert, 2020
01:35 Miłość po południu - kom. romant., USA, 1957
03:55 Eric Clapton - tylko blues - dok., USA, 1995

TV Puls

06:00 Policjanci z Miami - serial kryminalny
08:00 Kobra - oddział specjalny - Alex i Semir odpoczywają na odludziu. Ich beztroski urlop zostaje przerwany pojawieniem się uciekającego przed gangsterami Petera Neumanna.
10:00 Zaklinaczka duchów - serial fabularny
10:55 Zbuntowany anioł - serial obyczajowy
12:50 Zaklinaczka duchów - Melinda spotyka kobietę, która chce sprzedać rzeczy z domu swoich nieżyjących już rodziców. Wkrótce na jaw wyjdą zaskakujące fakty.
13:50 Lombard. Życie pod zastaw - paradokument
15:50 Ranczo - serial kom., Polska
18:00 Lombard. Życie pod zastaw - paradokument

20:00 Wróg u bram - wojenny, Irlandia, Franc., Niemcy, Wlk. Bryt., USA, 2001. Podczas bitwy o Stalingrad Radziecki snajper Wasilij Zajcew skutecznie eliminuje niemieckich żołnierzy. Szybko staje się żywą legendą.
22:20 Szeregowiec Ryan - woj., USA, 1998. Normandia 1944, Kapitan John Miller otrzymuje rozkaz przedarcia się za linię wroga, by odnaleźć szeregowca Jamesa Ryana, którego trzej bracia polegli w walce.
01:50 Karmazynowy przypływ - przyg., USA, 1995
04:05 Dzielnica strachu - serial kryminalny
05:05 Menu na miarę - program kulinarny

TVN 7

05:30 Szkoła - Gimnazjalistki Inga i Patrycja robią wszystko, aby popularna w szkole uczennica zaprosiła je na swoje ognisko...
08:20 Ukryta prawda - program obyczajowy
11:25 W-11 Wydział Śledczy - Komisarze prowadzą śledztwo w sprawie zabójstwa bogatego małżeństwa. Podejrzanym staje się mężczyzna, z którym ofiary robiły interesy.
12:55 Detektywi - program kryminalny
14:55 Szpital św. Anny - program obyczajowy
15:55 Sąd rodzinny - program sądowy
16:55 Zapisane w gwiazdach - paradokument
17:55 Opowieści małżeńskie - program obyczajowy

19:00 Ukryta prawda - program obyczajowy
20:00 Hotel Paradise - reality show
21:05 Plan B - obycz., Polska, 2018. Na kilka dni przed walentynkami Natalia, Mirek, Klara i Agnieszka znajdują się niecodziennych sytuacjach, które całkowicie wypychają ich ze strefy komfortu...
22:55 Kac Vegas w Bangkoku - kom., USA, 2011
01:05 Hotel Paradise - reality show
02:05 Historie o duchach
02:55 Usterka - program poradnikowy
03:25 Osadzone. Blok F - program obyczajowy
04:00 Druga strona medalu

TV 4

06:00 Łowcy skarbów. Kto da więcej **07:55** Bogaty Dom - Biedny Dom - program paradok. **08:55** Policjantki i Policjanci **10:55** Na Ratunek 112 - serial obyczajowy **11:55** Trudne sprawy - program obycz. **14:55** Ktoś tu kłamie? **16:55** Policjantki i Policjanci - serial paradok. **18:00** Łowcy skarbów. Kto da więcej **19:00** Policjantki i Policjanci - serial paradok. **20:00** Uroczysko - serial krym. **20:30** Sprawiedliwi - Wydział Kryminalny - serial policyjny **21:30** Sprawiedliwi. Trójmiasto **22:40** Krucjata Bourne'a - sens., USA, Niemcy, Rosja, Indie, 2004 **00:50** Love Island. Wyspa miłości **01:45** Hardkorowy lombard **02:45** Śmierć na 1000 sposobów **03:05** Gwiazdy Kabaretu **03:30** Lubię disco! **04:30** Top 10 - Lista Przebojów **05:30** Telezakupy

TV Trwam

09:30 Sanktuaria polskie **09:50** Św. na każdy dzień **10:00** Audiencja Generalna Ojca Św. Leona XIV z Watykanu **11:10** Mateczniki Polskości **11:25** Jestem mamą **11:40** Prosto o gosp. **12:00** Anioł Pański **12:03** Inf. dnia **12:20** Fatima - znak nadziei **13:00** Ojcostwo polecam **13:30** Msza św. **14:30** Cysters **15:00** Sybiraczka **15:50** Ma się rozumieć **16:00** Inf. dnia **16:10** Na zdrowie **16:30** Lubieszów **17:00** Po stronie prawdy **17:55** Poczet Wlk. Polaków **18:00** Anioł Pański **18:05** Inf. dnia **18:15** Rozmowy niedok. **19:25** Św. na każdy dzień **19:30** Historie animowane z Nowego Testamentu **20:00** Inf. dnia **20:20** Różaniec **20:50** Myśląc Ojczyzna **21:00** Apel Jasnog. **21:20** Inf. dnia **21:40** Polski Punkt Widzenia **22:00** Przetrwaliśmy **22:30** Lecz ludzi dobrej woli jest więcej

CZWARTEK • 25 września

TVP 1

05:25 Wichrowe wzgórze - serial
06:15 Akacjowa 38 - serial, 2017
07:00 Transmisja Mszy Świętej
07:30 Pełnia Wiary - magazyn
08:00 Serwis Info
08:05 Pogoda Info
08:20 Zaraz wracam - serial, 2025
09:00 Ranczo - serial obycz., 2013
10:00 Komisarz Alex - serial krym.
11:00 Ojciec Mateusz - serial
12:00 Serwis Info
12:10 Agrobiznes; Agropogoda
12:40 To się opłaca - magazyn
12:55 Historia konia - dokument, Niemcy, 2024
14:00 Wichrowe wzgórze - serial obycz., Turcja, 2024
15:00 Serwis Info
15:15 Reporterzy - magazyn
15:35 Gra słów. Krzyżówka - teleturniej
16:05 Dziedzictwo - serial, Turcja
17:00 Teleexpress
17:20 Pogoda

17:30 Jaka to melodia? - teleturniej muzyczny
18:10 Klan - telenowela TVP
18:45 Akacjowa 38 - serial kostiumowy, 2017
19:30 Program inform. 19.30
19:55 Pytanie dnia
20:10 Sport
20:15 Pogoda
20:30 Zaraz wracam - serial, 2025
21:10 Ojciec Mateusz - serial
22:10 Sprawa dla reportera
23:10 Siła kłamstwa - dok., Nor., 2024
00:20 Profilerka Jastrë - serial, 2025
01:20 Trener bardzo osobisty - kom., USA, 2012
03:10 Dziewczyny do wzięcia - kom. obycz., Polska, 1972
04:00 Sprawa dla reportera
04:45 Tacy byliśmy - reportaż

TVP 2

04:55 Rodzinka.pl - serial kom.
05:30 M jak miłość - serial, 2021
06:20 Operacja zdrowie - magazyn medyczny
06:55 Dla niesłyszących - Barwy szczęścia - serial obycz., 2025
07:30 Pytanie na śniadanie - w tym: Serwis Info i Pogoda Flesz
11:45 Podróż po jeden uśmiech - rep.
12:25 Koło fortuny - teleturniej
13:15 Miłość i nadzieja - serial obycz., Turcja, 2022
14:05 Va Banque - teleturniej
14:35 Na sygnale - serial fabularyzowany
15:05 La Promesa - pałac tajemnic - serial, Hiszp., 2023
15:50 Program kulinarny
16:00 Koło fortuny - teleturniej
16:35 Familiada - teleturniej

17:20 Miłość i nadzieja - serial obycz., Turcja, 2022
18:15 Va Banque - teleturniej
18:50 Jeden z dziesięciu - teleturniej
19:25 Barwy szczęścia - serial obycz., 2025
19:55 Program kulinarny
20:05 Barwy szczęścia - serial obycz., 2025
20:45 Berlin Ku'damm 56 - serial, Niemcy, 2016
21:55 Na sygnale - serial fabularyzowany
22:25 Peaky Blinders - serial, Wlk. Bryt., 2016
23:35 Kickboxer: Odwet - fab., USA, 2018
01:35 Śmiertelne sekrety - serial, Franc., 2022
02:45 Akacjowa 38 - serial kostiumowy, 2015

TVN

05:40 Uwaga! - program interwencyjny
05:55 Ukryta prawda - program obyczajowy
06:50 Kuchenne rewolucje - program kulinarno-rozrywkowy
07:45 Dzień Dobry TVN - magazyn poranny
11:40 Kuchenne rewolucje - program kulinarno-rozrywkowy
13:55 The Floor - teleturniej
14:35 Ukryta prawda - program obyczajowy
16:50 Szpital św. Anny - serial obycz., Polska
17:55 Detektywi - program kryminalny
19:00 Fakty
19:35 Sport
19:45 Pogoda
19:55 Uwaga! - program interwencyjny
20:10 Doradca smaku - program kulinarny

20:15 Na Wspólnej - serial obycz.
20:55 The Floor - teleturniej
21:35 Kuchenne rewolucje - program kulinarno-rozrywkowy
22:45 Król Richard: Zwycięska rodzina - biograf., sport., USA, 2021. Opowieść o Richardzie Williamsie, który wychował dwie najbardziej utalentowane sportsmenki wszechczasów - Venus i Serenę ●
01:45 CSI: Kryminalne zagadki Las Vegas - serial, USA
02:40 Ślepnąc od świateł - miniserial, Polska
03:45 Uwaga! - program interw.
04:00 Łowcy staroci - program poradnikowy
04:50 Jak to jest zrobione - serial popularnonaukowy

POLSAT

06:00 Nowy Dzień z Polsat News
08:30 Malanowski i Partnerzy - Policja znajduje zamrożone zwłoki młodej kobiety i prosi Malanowskiego o pomoc. Wszystko wskazuje na to, że...
09:30 48H Zaginieni - serial kryminalny
10:30 Trudne sprawy - program obyczajowy
11:30 Gliniarze - Recydywista kilka tygodni po odsiadce ucieka policjantom, raniąc jednego z nich. Obława na niego nie przynosi rezultatu.
14:40 Dlaczego ja? - serial paradokumentalny
15:50 Wydarzenia - program informacyjny
16:15 Interwencja - magazyn reporterów
16:15 Pogoda
16:30 Na Ratunek 112 - serial obyczajowy

17:00 Gliniarze - serial paradokumentalny
18:00 Pierwsza miłość - serial obyczajowy
18:50 Wydarzenia - program informacyjny
19:20 Gość Wydarzeń - rozmowa dnia
19:30 Sport
19:40 Pogoda
19:55 Milionerzy - teleturniej
20:30 Nasz Nowy Dom - program rozrywkowy
21:40 Przyjaciółki - serial obyczajowy
22:50 I że ci nie odpuszczę - kom., USA, 2018
01:10 Joy - obycz., USA, 2015
03:55 Kabaretowa Ekstraklasa
04:40 Disco Gramy - program muzyczny
05:25 Telezakupy TV Okazje

TVP Kultura

06:05 Afisz kulturalny ekstra
06:15 Muzyczne poranki
06:35 50. Festiwal Polskich Filmów Fabularnych w Gdyni - studio
07:00 Tamte lata, tamte dni - Andrzej Grabowski - mag.
07:40 Polskie cuda natury - dokument, Polska, 2017
08:20 50. Festiwal Polskich Filmów Fabularnych w Gdyni - studio
09:00 Chłopi - serial, 1972
10:00 U Pana Boga za miedzą - kom., Polska, 2009
12:05 Reżyserzy - Elia Kazan - dok., Wlk. Bryt., 2018
13:00 Kolekcja - Magdalena Abakanowicz - felieton
13:15 Informacje kulturalne
13:35 Jeśli dziś jest wtorek, to jesteśmy w Belgii - kom., USA, 1969
15:30 Leśmian - biograficzny, 1990
17:00 Chłopi - serial, 1972

18:05 Wstęp wolny
18:20 Antoine de Saint-Exupery. Ostatni romantyk - dok., Franc., 2016
19:30 50. Festiwal Polskich Filmów Fabularnych w Gdyni - studio
20:00 Szczególny dzień - dram., Włochy, 1977
22:05 50. Festiwal Polskich Filmów Fabularnych w Gdyni - studio
22:40 Piłkarski poker - kom. sensacyjna, Polska, 1988
00:35 Profesor T - Rodzina - serial, 2016
01:35 Michał Salamon - koncert, 2020
02:35 W upalną noc - film kryminalny, USA, 1967
04:40 Wydarzenie aktualne
05:15 Teledyski

TV Puls

06:00 Policjanci z Miami - serial kryminalny
08:00 Kobra - oddział specjalny - Nieznany sprawca próbuje zamordować astronautę. Policjanci rozpoczynają śledztwo w Międzynarodowej Agencji Kosmicznej.
10:00 Zaklinaczka duchów - serial fabularny
10:55 Zbuntowany anioł - serial
12:50 Zaklinaczka duchów - Grupa studentek jest prześladowana przez swoją zmarłą koleżankę. Melinda postanawia im pomóc.
13:50 Lombard. Życie pod zastaw - Po śmierci męża Irma - etatowa pielęgniarka w DPS-ie decyduje się na bycie seksualną asystentką dla osób chorych i niepełnosprawnych.
15:50 Ranczo - serial kom., Polska
18:00 Lombard. Życie pod zastaw - paradokument

20:00 Taxi 3 - kom., Franc., 2003. Miasto zaatakowane zostaje przez gang jeżdżących na rolkach Świętych Mikołajów, którzy obrabiają kolejne banki. Policja jest bezradna. Do akcji znowu musi wkroczyć taksówka Daniela...
21:30 Ślub doskonały - kom., Polska, 2023
23:30 Ja cię kocham, a ty śpisz - kom., USA, 1995
01:30 Dzielnica strachu - serial kryminalny
02:30 Lombard. Życie pod zastaw - paradokument fabularny
03:25 Menu na miarę - program kulinarny
05:00 Dzielnica strachu - serial kryminalny

TVN 7

05:30 Szkoła - Licealistka Natalia Wielgosz spotyka się z 35-latkiem. Jej przyjaciółki są przekonane, że mężczyzna ją oszukuje...
08:20 Ukryta prawda - program obyczajowy
11:25 W-11 Wydział Śledczy - Komisarze poszukują dwóch nastoletnich sióstr, które nie wróciły z dyskoteki do domu. Szybko udaje się odnaleźć młodszą z nich.
12:55 Detektywi - program kryminalny. Podczas rozmowy video kobieta jest świadkiem, jak ktoś napada na jej córkę. 16-latka znika bez śladu, nie ma również kontaktu z jej starszą siostrą.
14:55 Szpital św. Anny - program obyczajowy
15:55 Sąd rodzinny - program sądowy

16:55 Zapisane w gwiazdach - paradokument
17:55 Zagadki losu - program obyczajowy
19:00 Ukryta prawda - program obyczajowy
20:00 Hotel Paradise - reality show
21:05 Zanim odejdą wody - kom., USA, 2010
23:10 Pamiętnik - melodramat, USA, 2004 ●
01:45 Hotel Paradise - reality show
02:40 Historie o duchach
03:25 Fachowcy - paradokument
04:00 Usterka - program poradnikowy
04:25 Druga strona medalu - talk-show
04:50 Druga strona medalu - talk-show

TV 4

06:00 Łowcy skarbów. Kto da więcej **07:55** Bogaty Dom - Biedny Dom - program paradok. **08:55** Policjantki i Policjanci **10:55** Na Ratunek 112 - serial obycz. **11:55** Trudne sprawy - program obycz. **14:55** Ktoś tu kłamie? **16:55** Policjantki i Policjanci - serial paradok. **18:00** Łowcy skarbów. Kto da więcej **19:00** Policjantki i Policjanci - serial paradok. **20:00** Uroczysko - serial krym. **20:30** Sprawiedliwi - Wydział Kryminalny - serial policyjny **21:30** Sprawiedliwi. Trójmiasto **22:40** Dom zły - obycz., Polska, 2009 **00:50** Love Island. Wyspa miłości **01:50** Hardkorowy lombard **02:50** Śmierć na 1000 sposobów **03:10** Gwiazdy Kabaretu **03:30** Lubię disco! **04:30** Top 10 - Lista Przebojów **05:30** Telezakupy TV Okazje

TV Trwam

09:20 Historie animowane z Nowego Testamentu **09:45** Oświadczenie Fundacji Lux Veritatis **10:00** Inf. dnia **10:15** Rozmowy niedok. **11:25** Myśląc Ojczyzna **11:35** Przyroda i ludzie **12:00** Anioł Pański **12:03** Inf. dnia **12:20** Katolicy a tożsamość Europy **13:05** Mateczniki Polskości **13:20** Przegląd Tyg. „Niedziela" **13:30** Msza św. **14:35** Góra Świętej Anny **15:00** Po stronie prawdy **15:50** Ma się rozumieć **16:00** Inf. dnia **16:10** Z wędką nad wodę **16:35** Sól ziemi **17:05** Akademia pro-life **17:30** Odpowiedzialni za Kościół **17:55** Poczet Wlk. Polaków **18:00** Anioł Pański **18:05** Inf. dnia **18:15** Rozmowy niedok. **19:25** Św. na każdy dzień **19:30** Każdy maluch to potrafi **19:45** Modlitwa z udziałem dzieci **20:00** Inf. dnia **20:20** Różaniec **20:50** Współpracownicy prawdy - fragmenty wywiadów **21:00** Apel Jasnog. **21:20** Inf. dnia

eprasa.pl 619535a509

Szykujcie buty – w niedzielę „Strzelińska Dziesiątka”!

STRZELIN

Już w najbliższą niedzielę, 28 września, Strzelin ponownie stanie się biegową stolicą regionu. Po raz czternasty odbędzie się jedna z najbardziej wyczekiwanych imprez sportowych w naszym powiecie – Strzelińska Dziesiątka – Bieg Wzgórz Strzelińskich. Do wyboru będą dwa atestowane dystanse: 5 km oraz 10 km. Dodatkowo, dla reprezentantów formacji mundurowych, przygotowano osobną rywalizację w ramach III Biegu Służb Mundurowych na 10 km. Zapisy wciąż trwają, a szczegółowy regulamin oraz formularz zgłoszeniowy dostępne są na stronie: ultimasport.pl. W poprzedniej edycji na starcie stanęło ponad 200 biegaczy w różnym wieku.

Na najlepszych zawodników czekają atrakcyjne nagrody finansowe. Zwycięzca klasyfikacji generalnej biegu na 10 km otrzyma 700 zł, a wicemistrz 500 zł. W biegu na 5 km zwycięzca zdobędzie 500 zł, a drugie miejsce wyceniono na 300 zł. Dodatkowo przewidziano klasyfikację dla najszybszych zawodników z gminy Strzelin, powiatu strzelińskiego oraz województwa dolnośląskiego, a także nagrody w wielu kategoriach wiekowych i z podziałem na płeć. Wydarzenie organizują: Strzelińskie Centrum Sportowo-Edukacyjne, gmina Strzelin oraz województwo dolnośląskie. Patronat honorowy nad imprezą objęła ponownie burmistrz Dorota Pawnuk, od lat wspierająca lokalne inicjatywy sportowe. Start biegu na 5 km zaplanowano na godzinę 13:30, a na 10 km na 13:40. Opłata startowa wynosi od 40 do 60 zł, w zależności od terminu zgłoszenia. Strzelińska Dziesiątka to nie tylko rywalizacja na wysokim poziomie, ale także integracja, świetna zabawa i aktywna niedziela spędzona w wyjątkowych okolicznościach przyrody. Wzgórza Strzelińskie ponownie staną się areną sportowych emocji, a kibice będą mogli wspierać biegaczy na trasie i na mecie.

Radosław Kwiatkowski

Przemek był najlepszy

WIĄZÓW

Tydzień temu informowaliśmy o zawodach wędkarskich, które mają się odbyć w Kalinowej, organizowanych przez Stowarzyszenie Wędkarskie Nasza Woda z Wiązowa. Impreza odbyła się w miniony weekend, 20–21 września, i przyciągnęła kilkudziesięciu pasjonatów wędkarstwa.

Rywalizacja rozpoczęła się w sobotę o godz. 16:00 i trwała nieprzerwanie do niedzieli do południa. Zawodnicy mieli do dyspozycji stanowiska wokół zbiornika, a organizatorzy – jak co roku – zadbali o stronę kulinarną. Pogoda i atmosfera dopisały, a po zważeniu wszystkie ryby wróciły do wody.

Wyniki zawodów

Choć wyniki można określić jako przeciętne, jak na warunki w Kalinowej, podium wyłoniło się wyraźnie:

Przemysław Jaroszyński – 36,27 kg

Filip Węglarz – 22,03 kg

Dawid Curyl – 11,99 kg

Nagrodę za największą rybę zdobył Dawid Curyl, który złowił amura o wadze 10,53 kg.

Zawody nadzorował sędzia główny Józef Gruszecki, a pomagali mu sędzia wagowy Paweł Węglarz i sędzia pomocniczy Miłosz Grzęda.

AK

Najlepsza trójka sobotnio-niedzielnych zawodów.
Fot. Stowarzyszenie Wędkarskie Nasza Woda

Za dwa tygodnie targi pracy

POWIAT

Powiatowy Urząd Pracy w Strzelinie informuje, że już za dwa tygodnie odbędzie się kolejna edycja Targów Pracy i Edukacji. Wydarzenie, które pierwotnie planowano na 7 października, odbędzie się dzień później – w środę, 8 października, od godz. 10:00 w hali sportowej strzelińskiego Liceum Ogólnokształcącego.

Na uczestników czekają m.in.: pomoc w stworzeniu własnego CV, rozmowy z pracodawcami, oferty pracy od firm z regionu, pokaz zawodów w technologii VR, stoisko Komendy Powiatowej Policji w Strzelinie, gdzie będzie można zobaczyć świat przez „alko- i narko-gogle”.

Organizatorami wydarzenia są: Starostwo Powiatowe w Strzelinie, Powiatowy Urząd Pracy w Strzelinie oraz Młodzieżowe Centrum Kariery OHP w Strzelinie.

AK

Ogłoszenie

WÓJTA GMINY KONDRATOWICE

o rozpoczęciu konsultacji społecznych dotyczących projektu miejscowego planu zagospodarowania przestrzennego dla miejscowości GOŁOSTOWICE (dz. 82/2)

Na podstawie art. 8h - 8j oraz art. 17 pkt 11 ustawy z dnia 27 marca 2003 r. o planowaniu i zagospodarowaniu przestrzennym (t.j. Dz. U. z 2024 r. poz. 1130, ze zmianami), art. 39 ust. 1 pkt 2-5, w związku z art. 46 pkt 2 i art. 54 ust. 2 ustawy z dnia 3 października 2008 r. o udostępnianiu informacji o środowisku i jego ochronie, udziale społeczeństwa w ochronie środowiska oraz o ocenach oddziaływania na środowisko (t.j. Dz. U. z 2024 r. poz. 1112, ze zmianami) oraz uchwały nr VI/30/2024 Rady Gminy Kondratowice z dnia 14.08.2024 r. w sprawie przystąpienia do sporządzenia miejscowego planu zagospodarowania przestrzennego dla miejscowości GOŁOSTOWICE (dz. 82/2)

zawiadamiam o rozpoczęciu konsultacji społecznych dotyczących projektu miejscowego planu zagospodarowania przestrzennego dla miejscowości GOŁOSTOWICE (dz. 82/2) wraz z prognozą oddziaływania na środowisko,

Konsultacje społeczne będą prowadzone w dniach **od 29 września do 27 października 2025 r.** w siedzibie Urzędu Gminy Kondratowice, ul. Nowa 1 Kondratowice, 57-150 Prusy i obejmują:

- zbieranie uwag do ww projektu planu miejscowego w dniach **od 29 września do 27 października 2025 r.**
- zbieranie wniosków i uwag do prognozy oddziaływania na środowisko w dniach **od 29 września do 27 października 2025 r.**
- spotkanie otwarte poprzedzone prezentacją ww projektu planu miejscowego, które odbędzie się w dniu **9 października 2025 r.** o godz. 16.15 w świetlicy wiejskiej w Gołostowicach,
- dyżur projektanta ww projektu planu miejscowego odbędzie się w siedzibie Urzędu Gminy Kondratowice, ul. Nowa 1 Kondratowice, 57-150 Prusy w dniu **15 października 2025 r.** w godz. 17^{00}– 17^{30}.

Projekt ww planu miejscowego oraz prognoza oddziaływania na środowisko będą udostępnione w siedzibie Urzędu Gminy Kondratowice, ul. Nowa 1 Kondratowice, 57-150 Prusy, w godzinach pracy urzędu, a także zostaną udostępnione na stronie internetowej Urzędu Gminy Kondratowice i na stronie Biuletynu Informacji Publicznej Gminy Kondratowice pod adresem *https://kondratowice.biuletyn.net*.

Uwagi do ww projektu planu miejscowego należy składać wyłącznie za pomocą formularza pisma dotyczącego aktu planowania przestrzennego, wprowadzonego Rozporządzeniem Ministra Rozwoju i Technologii z dnia 13 listopada 2023 r. w sprawie wzoru formularza pisma dotyczącego aktu planowania przestrzennego (Dz. U. z 2023 r. poz. 2509), dostępnego pod adresem: *https://kondratowice.biuletyn.net/?bip=2&cid=30&id=2157*.

Uwagi do ww planu miejscowego oraz prognozy oddziaływania na środowisko mogą być wnoszone w formie papierowej na adres Urzędu Gminy Kondratowice, ul. Nowa 1 Kondratowice, 57-150 Prusy lub w formie elektronicznej za pomocą środków komunikacji elektronicznej bez konieczności opatrywania ich bezpiecznym podpisem elektronicznym: poprzez platformę ePUAP lub pocztę elektroniczną na adres: *sekretariat@kondratowice.pl*, lub adres do e-Doręczeń: AE:PL-91472-41669-DCUEJ-28, a w przypadku prognozy oddziaływania na środowisko także ustnie do protokołu.

Zgodnie z art. 8g ust. 2 ustawy o planowaniu i zagospodarowaniu przestrzennym składający uwagę podaje swoje imię i nazwisko albo nazwę oraz adres zamieszkania albo siedziby oraz adres poczty elektronicznej, o ile taki posiada, a także wskazuje czy jest właścicielem lub użytkownikiem wieczystym nieruchomości objętej wnioskiem oraz może podać dodatkowe dane do kontaktu takie jak adres do korespondencji lub numer telefonu. Organem właściwym do rozpatrzenia uwag jest Wójt Gminy Kondratowice.

W związku z obowiązkiem, o którym mowa w art. 13 ust. 1 i 2 oraz art. 15 ust. 1 lit. g Rozporządzenia Parlamentu Europejskiego i Rady (UE) 2016/679 z dnia 27 kwietnia 2016 r. informuję:

1. Administratorem danych osobowych jest Wójt Gminy Kondratowice. Kontakt: Urząd Gminy Kondratowice, ul. Nowa 1 Kondratowice, 57-150 Prusy.
2. Możesz skontaktować się z Inspektorem Ochrony Danych we wszystkich sprawach związanych z przetwarzaniem Twoich danych osobowych oraz realizacją przysługujących Ci praw poprzez adres email: iod@kondratowice.pl lub pisemnie na adres siedziby Administratora
3. Przetwarzamy dane osobowe w celu realizacji procedury sporządzenia miejscowego planu zagospodarowania przestrzennego dla miejscowości GOŁOSTOWICE (dz. 82/2) na podstawie ustawy z dnia 27 marca 2003 r. o planowaniu i zagospodarowaniu przestrzennym oraz ustawy z dnia 14 czerwca 1960 r. Kodeks postępowania administracyjnego przez okres niezbędny do wykonywania czynności związanych z realizacją celu.
4. Odbiorcą danych osobowych mogą być podmioty upoważnione na podstawie przepisów prawa, w tym wykonujących zadania na zlecenie Administratora.
5. Masz prawo do: dostępu do Twoich danych osobowych, żądania sprostowania lub ograniczenia przetwarzania oraz wniesienia sprzeciwu wobec przetwarzania, a także prawo do przenoszenia danych poprzez Administratora lub Inspektora Ochrony Danych, a w przypadku, gdy Twoje dane osobowe nie zostały zebrane od Ciebie – prawo do źródła dostępu do tych danych, jeżeli nie wpływa to na ochronę praw i wolności osoby, od której dane te pozyskano.
6. Przysługuje Ci także prawo wniesienia skargi do organu nadzorczego zajmującego się ochroną danych osobowych, tj. Prezesa Urzędu Ochrony Danych Osobowych, ul. Stawki 2, 00-193 Warszawa.
7. Więcej informacji w zakresie RODO pod adresem https:// https://kondratowice.biuletyn.net/?bip=1&cid=174&bsc=N w zakładce: *Klauzula informacyjna*.

Wójt Gminy Kondratowice
Tomasz Gracz

eprasa.pl 619535a509

80-lecie powstania pierwszej szkoły powszechnej w Strzelinie

Sentymentalna podróż do korzeni

W czwartek, 18 września, w auli Liceum Ogólnokształcącego im. Marii Skłodowskiej-Curie w Strzelinie odbył się jubileusz powstania pierwszej szkoły powszechnej w Strzelinie, tzw. „jedynki". Dziś placówka już nie istnieje, ale absolwenci i organizatorzy obchodów pragnęli uczcić fakt, że 80 lat temu rozpoczęła ona swoją działalność. Miało to miejsce dokładnie 18 września 1945 r.

STRZELIN

Grupa osób na czele z emerytowaną nauczycielką Wandą Mazur przez blisko dwa lata czyniła starania, aby odtworzyć historię szkoły. Efektem tych działań były nie tylko rocznicowe obchody, ale także wydanie książki zatytułowanej „Bigos szkolny". Publikacja powstała z inspiracji wspomnianej Wandy Mazur, która zbierała materiały o szkole, a wydana dzięki wsparciu finansowemu gminy Strzelin. W książce znalazło się wiele wspomnień, szkolnych anegdot, relacja z wystawy w strzelińskim ratuszu i konkursu „Historia nasza i naszych dziadków".

„Wydeptałam wiele dróg, odwiedziłam wiele bibliotek, urzędów, szkół, domów prywatnych – pomogli wszyscy. Jest to więc nasza wspólna praca! A teraz czytajcie, przeżywajcie, śmiejcie się i płaczcie, wspominając lata szkolne w Strzelinie – niech to będzie sentymentalna podróż w minione, ale bliskie sercu lata…" – czytamy we wstępie podpisanym przez Wandę Mazur.

Uroczystości rocznicowe rozpoczęła dyrektor ogólniaka Beata Kudła, która podkreśliła, że pierwszą polską szkołę powszechną na ziemi strzelińskiej tworzyli ludzie „silni i zdeterminowani, którzy rozumieli potrzeby nowo powstałego społeczeństwa". Dodała, że były to osoby przybyłe z różnych stron, które w bardzo trudnej, powojennej rzeczywistości tworzyły placówkę oświatową. Tym samym przywrócili możliwość nauki i oderwania od wojennej traumy. Dyrektor Beata Kudła podkreśliła także rolę, jaką odegrała Wanda Mazur w przygotowaniach i odtworzeniu historii „jedynki".

Głos zabrała także Wanda Mazur, która przypomniała historię powstania szkoły oraz podkreśliła, że bardzo cieszy się, że udało się zorganizować to wydarzenie, ponieważ żyjących absolwentów pierwszych roczników jest z roku na rok coraz mniej. W części oficjalnej Leokadia Pawliszak także odniosła się do początków placówki, mówiąc o trudnej sytuacji pierwszych powojennych mieszkańców oraz ich ogromnej roli w odbudowie zarówno miasta, jak i oświaty na ziemi strzelińskiej.

Podczas uroczystości nie zabrakło części artystycznej przygotowanej przez uczniów strzelińskiego ogólniaka oraz Szkoły Podstawowej nr 3 w Strzelinie. Lokalny historyk Jacek Dziedziński przedstawił interesującą prezentację na temat historii szkoły. Na zakończenie obecni na sali goście i absolwenci podzielili się swoimi refleksjami, dotyczącymi szkoły i nauczycieli. Następnie wszyscy razem udali się do podziemia strzelińskiego ogólniaka, gdzie przygotowano poczęstunek na wzór tych z przeszłości – była kawa zbożowa, drożdżówka i chleb ze smalcem. W luźnej atmosferze absolwenci i goście wspominali dawnych nauczycieli i szkolnych kolegów. Pomocne były rozłożone w korytarzach plansze ze zdjęciami, wspomnieniami i pamiątkami z przeszłości.

Magdalena Ziółkowska

Wanda Mazur (w środku) prezentuje publikację „Bigos szkolny". Obok (z lewej) Wioleta Matelonek, kierownik strzelińskiej filii Dolnośląskiej Biblioteki Pedagogicznej oraz Violetta Misa-Pachut

Wydarzenie było doskonałą okazją do powspominania szkolnych lat

W uroczystości udział wzięli m.in. absolwenci „jedynki"

RPPH PRZEWORNO

Rolnicze Przedsiębiorstwo Produkcyjno – Handlowe „PRZEWORNO" Sp. z o.o.

Poszukuje kandydata na stanowisko:

OPERATOR SUSZARNI NASION / MECHANIK MASZYN ROLNICZYCH

Wymagania:

- Doświadczenie w obsłudze suszarni nasion i silosów zbożowych
- Bardzo dobra znajomość budowy i obsługi maszyn rolniczych
- Doświadczenie w diagnostyce oraz naprawach maszyn rolniczych
- Umiejętność organizacji pracy własnej oraz zaangażowanie w powierzone obowiązki
- Mile widziane:
  - uprawnienia UDT na wózek widłowy
  - uprawnienia spawacza (elektryczne i gazowe)

Oferujemy:

- Stabilne zatrudnienie na podstawie umowy o pracę
- Atrakcyjne wynagrodzenie
- Możliwość podnoszenia kwalifikacji zawodowych

Osoby zainteresowane prosimy o przesyłanie aplikacji na adres e-mail: **rpphprzeworno@rubikon.pl** lub kontakt tel. **602-276-918 / 748 102 012**

RPPH PRZEWORNO

Rolnicze Przedsiębiorstwo Produkcyjno – Handlowe „PRZEWORNO" Sp. z o.o.

Poszukuje kandydata na stanowisko:

OPERATOR MASZYN ROLNICZYCH / OPERATOR CIĄGNIKA ROLNICZEGO

Wymagania:

- Prawo jazdy kat. T lub B+E
- Doświadczenie w obsłudze maszyn i sprzętu rolniczego
- Umiejętność wykonywania prac polowych (orka, siew, nawożenie, oprysk itp.)
- Znajomość zasad konserwacji i napraw sprzętu rolniczego
- Umiejętność organizacji pracy własnej oraz zaangażowanie w powierzone obowiązki
- Mile widziane uprawnienia UDT na wózek widłowy

Oferujemy:

- Stabilne zatrudnienie na podstawie umowy o pracę
- Atrakcyjne wynagrodzenie
- Możliwość podnoszenia kwalifikacji zawodowych

Osoby zainteresowane prosimy o przesyłanie aplikacji na adres e-mail: **rpphprzeworno@rubikon.pl** lub kontakt tel. **602-276-918 / 748 102 012**

eprasa.pl 619535a509

Tylko Czarni z kompletem...

POWIAT

W niedzielę, 21 września, rozegrano spotkania 6. kolejki grupy VI wrocławskiej klasy B. Na czele tabeli z kompletem zwycięstw pozostają Czarni Kondratowice, którzy pewnie pokonali Gromnik Kuropatnik 6:1. Hat-tricka skompletował Radosław Nikorowski, a po jednym golu dołożyli Mirosław Bąk, Kryspin Buszczak i Damian Makuch. Honorowe trafienie dla Gromnika zdobył Kacper Czyrski. Największą niespodziankę sprawił Feniks Pławna, który zremisował bezbramkowo z dotychczas niepokonanym Nefrytem Jordanów Śląski. Bohaterem meczu został bramkarz gospodarzy Tomasz Toporowski, który w 23. minucie obronił rzut karny, a w całym spotkaniu popisał się kilkoma świetnymi interwencjami. Świetną skutecznością popisali się także gracze Ogniska Przeworno, którzy rozgromili Iskrę Janówek 8:0. Po dwa gole zdobyli Marcin Gryf i Norbert Gryf, a po jednym dołożyli: Przemysław Giza, Artur Pawełko, Jarosław Komorowski oraz Damian Głowaczewski. W prawdziwym festiwalu bramek Zryw Chociwel pokonał Świteź Wiązów 7:3. Po pierwszej połowie gospodarze prowadzili 1:0 po trafieniu Tobiasza Kurowskiego, który ostatecznie ustrzelił aż sześć goli! Wynik uzupełnił Stanislav Mishchanyn. Goście z Wiązowa odpowiedzieli trafieniami Oskara Głodzika i Wojciecha Budnego, a dodatkowo rywale strzelili gola samobójczego. Bez litości dla rywali grała również Ślęża Borów, która rozbiła KS Kurów 9:0. Hat-trickiem popisali się Patryk Majewski i Michał Pater, dwa gole dołożył Jakub Górniak, a jedno trafienie zapisał na swoje konto Mikołaj Mazepa. Na wysokie zwycięstwo mogli liczyć także kibice Orła. Biały Kościół pokonał Borek Strzeliński 8:0. Aż cztery razy bramkarza rywali pokonał Krzysztof Burtan, a po jednym golu zdobyli: Łukasz Chałubek, Sebastian Maciuszek, Piotr Dubaniowski i Michał Laskowski. Zespół z Borka Strzelińskiego w tym sezonie pozostaje bez punktów. Najwięcej emocji dostarczył remis w Strzelinie. Rezerwy Strzelinianki podzieliły się punktami z Kwarcytem Jegłowa, a mecz zakończył się wynikiem 4:4. Dla Kwarcytu po dwa gole zdobyli Arkadiusz Półchłopek i Oskar Tomera. Strzelinianka odpowiedziała dubletem Mariusza Hałasa oraz trafieniami Antoniego Warnieły i Macieja Nowaka.

Radosław Kwiatkowski

Radosław Nikorowski skompletował hat-tricka

Wyniki 6. kolejki gr. VI klasy B, 21 IX:

Ognisko Przeworno 8-0 Iskra Janówek
Nefryt Jordanów Śląski 0-0 Feniks Pławna
Czarni Kondratowice 6-1 Gromnik Kuropatnik
Strzelinianka II Strzelin 4-4 Kwarcyt Jegłowa
Zryw Chociwel 7-3 Świteź Wiązów
KP 86 Borek Strzeliński 0-8 Starter/Orzeł Biały K.
KS Kurów 0-9 Ślęza Borów

Tabela klasy B, gr. VI:

	(mecze,	punkty,	bramki)
1. Czarni Kondratowice	6	18	37-6
2. Nefryt Jordanów Śląski	6	16	20-3
3. Ognisko Przeworno	6	15	26-9
4. Zryw Chociwel	6	12	28-19
5. Kwarcyt Jegłowa	6	10	26-13
6. Ślęza Borów	6	10	26-20
7. Starter/Orzeł Biały K.	6	9	16-20
8. Świteź Wiązów	6	9	14-21
9. Strzelinianka II Strzelin	6	8	19-12
10. Gromnik Kuropatnik	6	6	12-22
11. KS Kurów	6	6	13-29
12. Feniks Pławna	6	4	8-17
13. Iskra Janówek	6	0	7-29
14. KP 86 Borek Strzeliński	6	0	3-35

eprasa.pl 619535a509

Uwaga – cyfra w nawiasie, po ogłoszeniu, oznacza numer gazety w roku 2025, w której po raz pierwszy opublikowano jego treść. Każde ogłoszenie publikujemy w dwóch numerach gazety.

MOTORYZACJA
SAMOCHODY MOTORY

sprzedam, kupię:

*Sprzedam tanio KW Passat B4 1.9 Diesel Combi 931 czerwony. Sprawny technicznie, ważne OC i przegląd. Tel. 501 320 534 (35-36)

*Sprzedam KW Transporter T4 931 2.4 Diesel, long blaszak.. Sprawny technicznie, ważne OC i przegląd. Tel. 501 320 534 (35-36)

*Sprzedam URSUS 1993r. 16-34 160 koni. Zarejestrowany, stan dobry, ubezpieczony. Tel. 606 577 470 (35-36)

*Sprzedam skuter marki Barton Digital 2019r. Przebieg 4851 km. Stan techniczny jest bardzo dobry. Ważny przegląd i OC. Cena – 3500 zł. Tel. 519 862 532 (35-36)

*Sprzedam Volkswagen diesel 1.4 trzy cylindry, 3 drzwiowy, stan techniczny dobry. Cena do uzgodnienia. Tel. 721 325 030 (35-36)

* Sprzedam audi 80 b4, 1992 r., 2.0 benzyna, gaz, Przeworno, cena do uzgodnienia, tel. 669 091 179 (*)

CZĘŚCI SAMOCHODOWE, PRZYCZEPY

sprzedam, kupię:

*Sprzedam felgi stalowe do polo, skody, seata, 5jx14H2 komplet 4szt. nieużywane, oryginalne. Dołożę bezpłatnie łańcuchy śniegowe. Cena do negocjacji. Tel. 602 450 170 (35-36)

SPRZĘT ROLNICZY
MASZYNY, CIĄGNIKI, PRZYCZEPY, URZĄDZENIA ITP.

sprzedam, kupię:

*Sprzedam przyczepę HW 60-11. Ład. 6 ton, wywrotkowa przyczepa D-47. Wywrot na 3 strony z nakładkami. Tel. 606 577 470 (35-36)

*Sprzedam maszyny rolnicze w Strzelinie – kombajn Bizon, przyczepy rolnicze – 4t i 3t, pług 4 skibowy obrotowy, kultywator 2 wałkiem, szer. 2,7m. Siewnik do nawozu, siewnik do zboża zawieszany 3m śrutownik bijakowy, przenośnik ślimakowy. Tel. 663 272 852 (31-35)

* Kupię stare maszyny rolnicze, pompy wytryskowe- Ursus- Zetor, obciążniki, lampy, zegary, złom, Tel. 691 521 758 (27-72)

* Kupię ciągniki, przyczepy i maszyny rolnicze, Tel. 602 811 423, 71 39 26 264 (do 54*)

* Sprzedam maszyny rolnicze: ciągnik Ursus C 355, przyczepę, pług, brony, siewnik zbożowy, cyklop, kombajn do ziemniaków, Wiązów, Tel. 504 242 032 (*).

BUDYNKI - LOKALE NIEMIEWSZKALNE

sprzedam, kupię:

*Do wynajęcia lokal biurowy o powierzchni 40 m2, w tym oddzielne: biuro, toaleta, kuchnia i korytarz. Wszystkie media włącznie z klimatyzacją. Teren ogrodzony i zamykany z dedykowanymi miejscami parkingowymi. Biuro odnowione, nadaje się od razu do użytku. Lokalizacja, Strzelin przy ul. Wrocławskiej. Cena wynajmu - jedna z najniższych w Strzelinie (uwzględniając standard). Tel: 606 28 64 73 (*)

*Sprzedam dwa lokale użytkowe pod działalność w Borowie, pow. 35m2 i 72m2, lokale są w przyziemiu budynku wielorodzinnego w centrum miejscowości, ogrzewanie podłogowe, tel. 667 080 945 (34-35)

Kupię lokal usługowy, Tel. 666 855 484 (do 54).

NIERUCHOMOŚCI MIESZKANIA

wynajem, kupno, zamiana:

*Sprzedam ładne mieszkanie 2 pokojowe w Wiązowie przy rynku. Na 1 piętrze, bezczynszowe, ogrzewanie własne gazem. Tel. 571 211 832 (36-44)

*Sprzedam lub zamienię dom na kawalerkę. Dom jednorodzinny z ogrodem 1200 m2 Sadowice 3. Tel. 503 677 454 (36-37)

*Sprzedam mieszkanie 2 pokojowe we Wiązowie. Kuchnia, osobno WC i łazienka, wysoki parter, piwnica, garaż i mały ogródek – słoneczne, wokół dużo zieleni, spokojna okolica. 50m2, cena 265 tys. zł. Tel. 518 048 362 (36-37)

*Sprzedam mieszkanie w Ludowie Polskim 41m2, kuchnia kompletna, wyposażona do zamieszkania. Cena do uzgodnienia. Tel. 503 429 800 (36-40)

*Mam do wynajęcia mieszkanie jednopokojowe w Kalinowicach Górnych 32. Tanio, cena 500 zł. Mieszkanie z jadalnią, kuchnią i dużym ogrodem, po remoncie. Tel. 695 564 641 lub 00 49 1762 3903 579 (34-39)

*Sprzedam mieszkanie w Borowie, pow. 56m2, 2 piętro, 2 pokoje, do mieszkania ogródek 209m2 i pomieszczenia gospodarcze z podwórkiem 119m2, tel. 667 080 945 (34-35)

* Kupię lokal usługowy, Tel. 666 855 484 (*)

* Kupię kawalerkę w Przewornie lub w Strzelinie, tel. 668 432 077 (*)

* Kupię mieszkanie 2- lub 3-pokojowe na osiedlu w Przewornie, Tel. 694 043 166 (*)

BUDYNKI - DOMY

sprzedam, kupię:

*Sprzedam dom jednorodzinny w Biedrzychowie o pow. 120m2 wraz z zabudowaniami na działce o pow. 13,2ar. Tel. 506 862 004 (34-35)

*Sprzedam dom jednorodzinny w Wiązowie, pow. użytkowa ok. 190m2, 4 pokoje, 2 łazienki, 2 balkony, garaż w bryle budynku, działka pow. 500m2, idealny dla rodziny. Tel. 667 080 945 (34-35)

*Sprzedam dom jednorodzinny w Strzelinie ul. Różana 11(za Parkiem Miejskim) Jupiter II z podwójnym garażem. Parter – salon , jadalnia ,pokój gościnny, kuchnia ,toaleta, garderoba, pomieszczenie gospodarcze – ciepłownia pompa ciepła, podwójny garaż. Piętro – 4 pokoje , 4 garderoby, 2 balkony, łazienka, pokój gospodarczy- prasowalnia,toaleta. Budynek gospodarczy , altana ogrodowa , taras. Działka 25 ar . Kontakt tel. 600374749 – cena do uzgodnienia. (33-37)

*Sprzedam dom jednorodzinny w Strzelinie, 213m2, piwnica, okna plastikowe (nowe), pompa ciepła, kominek, 7 pokoi, 2 łazienki, 3 toalety, kuchnia + kuchnia letnia, spiżarnia, ogród z pergolą. Cena 930 tys. zł. Tel. 519 663 598 (28-37)

*Sprzedam energooszczędny dom, 4 pokoje, ogród i garaż (96 m2) w stanie deweloperskim na pograniczu Strzelin/Szczawin ul. Turkusowa, cena 649 000 zł, tel. 884 419 487 (*)

*Sprzedam nowoczesny dom (64 m2) z dużą działką, 4 pokoje w stanie deweloperskim na pograniczu Strzelin/Szczawin ul. Turkusowa, cena 619 000 zł, tel 884 419 487 (*)

*Sprzedam dom w stanie deweloperskim w zabudowie bliźniaczej (63 m2),3 pokoje, na pograniczu Strzelin/Szczawin ul. Turkusowa, cena 539 000 zł, tel. 884 419 487 (*)

GARAŻE

sprzedam, kupie:

*Sprzedam garaż w Strzelinie ul. Św. Michała Archanioła. Tel. 726 190 273 (36-37)

*Kupię garaż, tel. 691 780 759 (35-36)

Kupię garaż w Strzelinie, tel. 889 971 887 (51)

GRUNTY, DZIAŁKI

Ogłoszenie

WÓJTA GMINY KONDRATOWICE
o przystąpieniu do sporządzenia planu ogólnego gminy Kondratowice

Na podstawie art. 13i ust. 3 pkt 1 ustawy z dnia 27 marca 2003 r. *o planowaniu i zagospodarowaniu przestrzennym* (tj. Dz. U. z 2024 r. poz. 1130 z późn. zm.) zawiadamiam o podjęciu przez Radę Gminy Kondratowice uchwały Nr IX/56/2024 z dnia 27 listopada 2024r. *w sprawie przystąpienia do sporządzenia planu ogólnego Gminy Kondratowice*.

Do Wójta Gminy *Kondratowice* **można składać wnioski** w zakresie wyżej wymienionego projektu planu ogólnego na piśmie:

- w postaci papierowej na adres: Urząd Gminy Kondratowice, ul. Nowa 1, 57-150 Prusy,
- w postaci elektronicznej na adres: sekretariat@kondratowice.pl,
- w postaci elektronicznej za pomocą platformy ePUAP: /kondratowice/skrytka

z podaniem: imienia i nazwiska albo nazwy, adresu zamieszkania albo siedziby, oraz ze wskazaniem czy jest się właścicielem lub użytkownikiem wieczystym nieruchomości objętej wnioskiem; w nieprzekraczalnym terminie **do dnia 31 października 2025 r.** Wniosek może zawierać również dodatkowe dane do kontaktu, takie jak adres poczty elektronicznej, adres do korespondencji lub numer telefonu. Wzór formularza wniosku oraz materiały instruktarzowe dotyczące sposobu wypełnienia formularza wniosku do aktu planowania przestrzennego udostępnione są na stronie Ministra właściwego do spraw budownictwa, planowania i zagospodarowania przestrzennego oraz mieszkalnictwa pod adresem: https://www.gov.pl/web/rozwoj-technologia/formularz-pisma-dotyczacego-aktu-planowania-przestrzennego.

Jednocześnie, na podstawie art. 39 ust. 1 pkt 1 i pkt 3, art. 46 ust. 1 i art. 54 ust. 2 i 3 ustawy z dnia 3 października 2008 r. *o udostępnianiu informacji o środowisku i jego ochronie, udziale społeczeństwa w ochronie środowiska oraz o ocenach oddziaływania na środowisko* (tj. Dz. U. z 2024 r. poz. 1112) zawiadamiam o przystąpieniu do przeprowadzenia strategicznej oceny oddziaływania na środowisko i opracowania prognozy oddziaływania na środowisko dla przedmiotowego projektu planu ogólnego. Zainteresowani mogą składać **wnioski i uwagi w zakresie ochrony środowiska** do Wójta Gminy Kondratowice w trybie analogicznym jak wnioski do ww. projektu planu ogólnego,
w nieprzekraczalnym terminie **do dnia 31 października 2025 r.**

Wójt Gminy Kondratowice
Tomasz Gracz

W związku z obowiązkiem, o którym mowa w art. 13 ust. 1 i 2 oraz art. 15 ust. 1 lit. g Rozporządzenia Parlamentu Europejskiego i Rady (UE) 2016/679 z dnia 27 kwietnia 2016 r. informuję:

1. Administratorem danych jest Wójt Gminy Kondratowice. Kontakt: Urząd Gminy Kondratowice, ul. Nowa 1, 57-150 Prusy.
2. Możesz skontaktować się z Inspektorem Ochrony Danych we wszystkich sprawach związanych z przetwarzaniem Twoich danych osobowych oraz realizacją przysługujących Ci praw poprzez pocztę tradycyjną na adres: iod@kondratowice.pl lub pocztę tradycyjną na adres: Urząd Gminy Kondratowice, ul. Nowa 1, 57-150 Prusy.
3. Przetwarzamy dane osobowe w celu realizacji procedury sporządzenia planu ogólnego gminy Kondratowice na podstawie ustawy z dnia 27 marca 2003 r. o planowaniu i zagospodarowaniu przestrzennym oraz ustawy z dnia 14 czerwca 1960 r. Kodeks postępowania administracyjnego przez okres niezbędny do wykonywania czynności związanych z realizacją celu.
4. Odbiorcą danych osobowych mogą być podmioty upoważnione na podstawie przepisów prawa, w tym wykonujących zadania na zlecenie Administratora.
5. Masz prawo do: dostępu do Twoich danych osobowych, żądania sprostowania lub ograniczenia przetwarzania oraz wniesienia sprzeciwu wobec przetwarzania, a także prawo do przenoszenia danych poprzez Administratora lub Inspektora Ochrony Danych, a w przypadku, gdy Twoje dane osobowe nie zostały zebrane od Ciebie – prawo do źródła dostępu do tych danych, jeżeli nie wpływa to na ochronę praw i wolności osoby, od której dane te pozyskano.
6. Przysługuje Ci także prawo wniesienia skargi do organu nadzorczego zajmującego się ochroną danych osobowych, tj. Prezesa Urzędu Ochrony Danych Osobowych, ul. Stawki 2, 00-193 Warszawa.
7. Więcej informacji w zakresie RODO pod adresem https:// https://kondratowice.biuletyn.net/?bip=1&cid=174&bsc=N w zakładce: *Klauzula informacyjna.*

eprasa.pl 619535a509

sprzedam, kupię:

*Sprzedam działkę budowlaną w Krzywinie o pow. 0,30HA. W ramach działki jest prąd i woda, wjazd od drogi głównej. Cena do uzgodnienia. Tel. 662 219 425 (35-36)

*Sprzedam 3 działki budowlane, każda działka ma 1000m2 koło siebie w Kalinowicach Górnych. Tel. 695 564 641 lub 00 49 1762 3903 579 (34-39)

*Sprzedam działkę budowlaną w Piskorzowie, pow. 28 AR, w MPZP zabudowa mieszkaniowa jednorodzinna, działka jest częściowo ogrodzona, media w sąsiedztwie, tel. 667 080 945 (34-35)

*Sprzedam działkę budowlaną w Białym Kościele. Cena do uzgodnienia, tel. 531 000 284 (31-63)

* Kupię grunty, tel. 692 471 877 (*)

*Przyjmę w dzierżawę grunty orne na terenie Gminy Strzelin, Borów, Jordanów Śl., Kondratowice, Łagiewniki, tel. 603 197 699 (*)

* Sprzedam grunty w okolicach Piotrkowa Borowskiego. Łąki, pole i las, całość 1,86 ha, tel. 666 388 251 (*)

RÓŻNE

sprzedam, kupię:

*Sprzedam rozsiewacz nawozu Amazone 1000 kg; opryskiwacz ciągany 1000 L, 15m. Pług 4-skibowy; brony ciężkie z wałkiem 2,8m; kultywator 2,8m, tel. 697 545 087 (36-37)

*Sprzedam bojler na wode – 100 L z grzałką na gwarancji. Używany 1 rok. Tel. 666 857 832 (36-37)

*Sprzedam ziemniaki jadalne „Vineta" 2 zł / kg i ziemniaki drobne dla zwierząt 0,40 gr / kg. Tel. 798 975 681 (36-37)

*Sprzedam piec CO 34 KV. Cena 800 zł. Tel. 604 090 553 (36-37)

*Sprzedam kury rosołowe. Tel. 713 942 070 (36-37)

*Sprzedam 2 tapczany – tanio, używane, w dobrym stanie. Szer. 0,90 cm x 2 m. Obudowa drewniana. Tel. 503 779 006 (36-37)

*Sprzedam nową taczkę dwukołową ocynkowana z kiprem w Przewornie. 230L, 400 KG. Cena – 549,99 zł. Tel. 505 278 965 (36-37)

*Sprzedam rower terenowy włoski i szafowy metalowe kartotekowe. Tel. 602 450 170 (35-36)

*Sprzedam FOTEL „Uszak" wraz z podnóżkiem. Producent „Decoria", kolor ecri – jany beż. W bardzo dobrym stanie. Cena 600 zł do negocjacji. Tel. 606 803 296 (35-36)

*Sprzedam używane pianino – Legnica. Tel. 669 882 669 (35-36)

*Sprzedam ziemniaki jadalne z dostawą do domu. 1,10 zł | kg. Tel. 602 811 423 (35-42)

*Sprzedam mulczer na młotki i noże z wałem szer. rob. 3 metry. Tel. 606 577 470 (35-36)

*Sprzedam gołębie kingi. Cena do uzgodnienia. Tel. 606 577 470 (35-36)

*Sprzedam meble pokojowe w kolorze czarnym, bardzo dobrym stanie, oddam za darmo. Odbiór własny. Tel. 788 415 630 (35-36)

*Sprzedam ziemniaki jadalne Wineta 2 zł/kg oraz ziemniaki drobne dla zwierząt 0,40 zł/kg – 500 kg. Tel. 798 975 681 (35-36)

*Sprzedam drewno rozpałkowe. czyste, suche, drobno rąbane, duży worek 80cmx 50cm. Dowozimy pod adres. 20 zł za worek, tel. 695 341 503 (34-35)

*Kupię starą biżuterię, stare zegarki, ozdoby choinkowe z PRL-u, szkło kolorowe, bombki, zestawy kawowe i obiadowe, wysyłaj zdjęcia, tel. 576 497 375 (34-35)

*Sprzedam 2 motorowery marki Jumak 901 w Strzelinie, 50cm obu 2 sprawne z paierami i opłatami. W razie pytań, tel. 531 826 627 (34-35)

*Sprzedam siano i słomę w kostkach, króliki i kaczki francuskie. Tel. 713 930 700 (34-35)

*Sprzedam drewno twarde liściaste do kominków lub metry gałęziówkę i rozpałkę w workach, tel. 609 139 104 (31-52)

*Sprzedam ziemniaki jadalne, odmiana marabel, lili, żółte. Cena 1,30zł za kg. Z dowozem. Tel. 602 811 423 (28-47)

* Sprzedam gitary (kilka do wyboru) elektryczne, akustyczne, tel. 501 315 295 (*)

* Sprzedam sprzęt narciarski, narty, buty, gogle, kijki, pokrowiec na narty, buty rozmiar 44 i 45, tel. 721 980 387 (*)

INNE

*Oddam za darmo gruz, tel. 691 521 758 (17-76)

*Oddam bezpłatnie biurka z kontenerkami, komplet. Tel. 602 450 170 (35-36)

OFERTY PRACY PUP

Powiatowy Urząd Pracy w Strzelinie, ul. Kamienna 10, tel. 71 3921981 w. 33 informuje o ofertach pracy:

pracownik fizyczny ds. antykorozyjnych, brygadzista ds. antykorozji, pomocnik do prac przy oznakowaniach poziomych (praca wg. zlecenia na terenie kraju);

pomocnik palacza c.o. (wykształcenie zawodowe, praca w Strzelinie);

pracownik fizyczny - majster (wykształcenie zawodowe, mile widziane doświadczenie zawodowe, praca w Strzelinie);

pracownik fizyczny - pomoc operatora pieca wapiennego (wykształcenie zawodowe, praca w Strzelinie);

monter maszyn i urządzeń cieplno-mechanicznych (wykształcenie średnie zawodowe, prawo jazdy kat. B, czytanie rysunku technicznego, umiejętność obsługi elektronarzędzi typu szlifierka, wkrętarka, młotowiertarka, gotowość do wyjazdów służbowych, praca w różnych miejscach Polski);

pracownik przechowalni warzyw (uprawnienia na wózki widłowe, prawo jazdy kat. B, T, doświadczenie zawodowe w branży rolniczej, produkcyjnej, hodowlanej, praca w Chociwelu);

operator maszyn (mile widziane doświadczenie w obsłudze maszyn, praca w Chociwelu);

rodzic zastępczy zawodowy (wykształcenie wyższe lub średnie, umiejętność opieki nad dziećmi, gotowość do odbycia szkolenia zapewnionego przez pracodawcę);

oraz wolnych miejscach pracy:

pracownik produkcji (gotowość do pracy zmianowej, praca w Strzelinie) Kandydaci zainteresowani ofertą proszeni są o przesyłanie CV na adres rekrutacja@antolin.com

Nadodrzański Oddział Straży Granicznej w Krośnie Odrzańskim prowadzi nabór na stanowisko Funkcjonariusz Staży Granicznej do placówek SG: Kłodzko, Wrocław - Strachowice, Legnica, Zielona Góra, Jelenia Góra, Świecko, Tuplice, Gorzów Wielkopolski, Poznań, Kalisz, Zgorzelec;

Komendant Wojewódzki Policji we Wrocławiu informuje o rozpoczęciu procedury kwalifikacyjne dla kandydatów do służby w policji na terenie województwa dolnośląskiego.

Informacje dotyczące procedury kwalifikacyjnej można uzyskać na stronie internetowej

www.dolnoslaska.policja.gov.pl.

Serdecznie zapraszamy do udziału w Targach Pracy i Edukacji, które odbędą się w dniu 08.10.2025 r. w godz. 10.00 - 12.00 w Hali Sportowej przy Liceum Ogólnokształcącym w Strzelinie, ul. Jana Pawła II 23.

SŁOWO Regionu

KUPON OGŁOSZENIOWY

kupię | sprzedam | zamienię | wynajmę | dam pracę

Zaznacz tylko jedną z powyższych opcji - niepotrzebne skreśl

opis

Jak zamieścić ogłoszenie:

Ogłoszenia o treści reklamowej (sprzedaż produktów, świadczenie usług itp.) nie są przyjmowane na tym kuponie. W sprawie tego rodzaju ogłoszeń proszę dzwonić pod numer tel. 502 601 247

- Wszystkich zainteresowanych zamieszczeniem ogłoszenia w gazecie informujemy, że treść ogłoszenia przyjmowana jest na tym kuponie wyciętym z gazety (publikowana 2-krotnie nieodpłatnie)
- Ogłoszenia dostarczane nie na kuponie są płatne 4 złote (publikowane 1-krotnie). Dotyczy to tylko osób prywatnych, nie firm.
- **Ogłoszenia zlecane przez podmioty gospodarcze, instytucje itp. - 6 zł netto. Osoby prywatne 4 zł**
- Publikowane będą tylko te ogłoszenia, których tekst napisany będzie drukowanymi literami i w ramach jednego kuponu honorowany jest tylko jeden anons.
- Wszelkie informacje dotyczące publikacji ogłoszeń drobnych dostępne są pod numerem tel. 71/796-0-196.

eprasa.pl 619535a509

Rywalizowali w Lubaniu

STRZELIN

W ostatnim czasie Strzelin i jego tenisowa społeczność miały powody do dumy. Zarówno przy stole, jak i w strukturach związkowych nie zabrakło sukcesów i ważnych wydarzeń z udziałem naszych przedstawicieli. 14 września w Lubaniu rozegrano pierwsze Dolnośląskie Grand Prix Seniorek i Seniorów w tenisie stołowym. Wśród najlepszych znaleźli się zawodnicy z naszego regionu. Turniej zakończył się zwycięstwem Natalii Gaworskiej oraz Krzysztofa Wnęka (oboje KS AZS Wrocław). Dla strzelińskich kibiców to szczególnie ważna wiadomość, ponieważ Krzysztof jest wychowankiem Granitu Strzelin. Wysoko uplasował się również Piotr Bereziuk, który tego lata dołączył do AZS-u Wrocław, wcześniej reprezentując barwy Granitu Strzelin. Bereziuk w Lubaniu zajął dobre, ósme miejsce, potwierdzając swój rozwój i przynależność do dolnośląskiej czołówki. Granit Strzelin miał także swoich aktualnych reprezentantów. Sławomir Wnęk i Krzysztof Humelt zakończyli rywalizację w przedziale miejsc 33–40, a Szymon Jurek uplasował się na 41. pozycji.

Dzień wcześniej we Wrocławiu odbyło się Zwyczajne Walne Zgromadzenie Delegatów Dolnośląskiego Okręgowego Związku Tenisa Stołowego, w którym uczestniczyło 63 przedstawicieli klubów z całego województwa. Spotkanie rozpoczęło się od zebrania klubów, które wybrały swoich delegatów do nadchodzących wyborów w Polskim Związku Tenisa Stołowego. Na kolejną kadencję funkcję prezesa DOZTS powierzono ponownie Kamilowi Skrzypczakowi. Warto podkreślić, że w składzie Komisji Rewizyjnej znalazła się Daria Jaroch-Rogan, mieszkanka powiatu strzelińskiego. Strzelińscy tenisiści stołowi nie tylko osiągają znaczące sukcesy sportowe, ale także współtworzą struktury organizacyjne tej dyscypliny w regionie. Zwycięstwo Krzysztofa Wnęka, dobry wynik Piotra Bereziuka, a także obecność Darii Jaroch-Rogan w Komisji Rewizyjnej DOZTS to dobre wiadomości.

Radosław Kwiatkowski

Krzysztof Wnęk na najwyższym stopniu podium

Instytut Uprawy Nawożenia i Gleboznawstwa – Państwowy Instytut Badawczy w Puławach, ul. Czartoryskich 8, 24-100 Puławy, informuje o zamiarze dokonania sprzedaży prawa użytkowania wieczystego nieruchomości będących działkami gruntu, zgodnie z wykazem tabelarycznym, położonych AM-1 w obrębie 0008 Dobrogoszcz, gmina Strzelin, powiat strzeliński, województwo dolnośląskie.

1. Sprzedaż prawa użytkowania wieczystego gruntu działek wraz z udziałem w drodze (**działce nr 104/13).** WR1T/00016863/0

L.p.	Nr działki	Powierzchnia w ha	Wartość działki w zł.	Wartość udziału w drodze dz. 104/13	Cena wywoławcza/oszacowana wartość netto nieruchomości razem	Wadium w zł
2	104/6	0,09	7905,00	1355,00	9260,00	930,00
3	104/7	0,09	7905,00	1355,00	9260,00	930,00
4	104/8	0,09	7905,00	1355,00	9260,00	930,00
5	104/9	0,09	7905,00	1355,00	9260,00	930,00
6	104/10	0,09	7905,00	1355,00	9260,00	930,00
7	104/11	0,09	7905,00	1355,00	9260,00	930,00
8	104/12	0,08	7027,00	1203,00	8230,00	830,00

2. Sprzedaż prawa użytkowania wieczystego gruntu. WR1T/00016863/0

L.p.	Nr działki	Powierzchnia w ha	Cena wywoławcza/oszacowana wartość netto nieruchomości	Wadium
1	104/24	0,0258	2266,00	230,00
2	104/25	0,0256	2249,00	230,00
3	104/26	0,0263	2310,00	230,00
4	104/27	0,0262	2301,00	230,00

Wadium z dopiskiem „wadium dz. nr…… Dobrogoszcz"- przelewem na rachunek nr **66 1240 2412 1111 0000 3610 6594** w Bank Pekao S.A. I Oddział w Puławach najpóźniej w terminie do **dnia 08.10.2025 r..** Wpłacone wadium przez Oferenta, którego oferta zostanie wybrana będzie zaliczone na poczet ceny nabycia, a pozostałym Oferentom wadium zostanie zwrócone. Wadium przepada na rzecz Sprzedającego, jeżeli Oferent, którego oferta została przyjęta, uchyli się od zawarcia umowy. Nieruchomości można oglądać w ciągu 14 dni od dnia ukazania się ogłoszenia, w dni robocze w godz. od 8.00 do 14.00, po wcześniejszym uzgodnieniu telefonicznym pod numerem tel.: (81) 47-86-731 Do ceny sprzedaży zostanie doliczona kwota podatku VAT, o ile tak będą stanowiły obowiązujące w dniu sprzedaży przepisy. Termin składania pisemnych ofert upływa w dniu **10.10.2025 r. o godz. 10.00**. Otwarcie ofert będzie miało miejsce w siedzibie Sprzedającego w dniu **10.10.2025 r. godz. 10.30**. Oferta powinna zawierać: cenę nabycia, dane identyfikujące oferenta/oferentów, oświadczenie o zapoznaniu się ze stanem prawnym i faktycznym nieruchomości, podpis oferenta/oferentów. Szczegółowe informacje można uzyskać pod numerem telefonu (81) 4786731 oraz na stronie internetowej www.iung.pl

Tylko jeden punkt w klasie A

POWIAT

W weekend, 20–21 września, rozegrano kolejne spotkania w grupie IV wrocławskiej klasy A. Kibice nie mogli narzekać na brak emocji. Najdotkliwszej porażki doznali zawodnicy LKS-u Brożec, którzy przegrali z rezerwami Polonii Bielany Wrocławskie aż 0:8. Rywale dominowali od pierwszych minut, a piłkarze z gminy Strzelin nie potrafili znaleźć sposobu na ich zatrzymanie. Znacznie lepiej zaprezentowali się gracze z Ludowa Śląskiego, podejmujący Energetyka Siechnice. Od początku spotkanie toczyło się pod kontrolą gospodarzy, którzy konsekwentnie budowali akcje i stwarzali sytuacje bramkowe. Świetnie spisywał się jednak bramkarz gości. Dopiero w ostatniej akcji pierwszej połowy Vitalii Kravtsov wykorzystał prostopadłe podanie i dał prowadzenie ekipie z gminy Borów. Po przerwie Energetyk odpowiedział – po stałym fragmencie gry doprowadził do wyrównania. Pomimo dalszych prób gospodarzy wynik nie uległ już zmianie i spotkanie zakończyło się remisem 1:1. Po tej kolejce liderem tabeli pozostaje Korona Osiek, która jako jedyna drużyna jest jeszcze niepokonana i ma na koncie 14 punktów. Na drugim miejscu znajduje się KP Kobierzyce, a na trzecim Ślęża Sobótka. Ludów Śląski zajmuje obecnie 12. miejsce z dorobkiem 6 punktów. W strefie spadkowej, na przedostatniej pozycji plasuje się LKS Brożec (4 punkty). Słabsze wyniki notuje tylko Zorza Zabardowice. Na boiskach opolskiej klasy A rywalizuje jedyny przedstawiciel naszego powiatu – UKS Karnków. W niedzielę, 21 września, zespół mierzył się z LKS-em Rusocin.

Miłosz Bandura zaliczył asystę

Pierwsza połowa zakończyła się bezbramkowym remisem, a tuż po wznowieniu gry prowadzenie graczom z gminy Przeworno dał Łukasz Kunderman, który wykorzystał podanie od Miłosza Bandury. Niestety, w dalszej części meczu inicjatywę przejęli rywale, którzy ostatecznie wygrali 4:1. Po rozegranych kolejkach UKS Karnków zajmuje 5. miejsce z 9 punktami. W czołówce tabeli aż trzy zespoły zgromadziły po 15 punktów – KS Bodzanów, LZS Jasienica Górna i LKS Rusocin.

Radosław Kwiatkowski

Wyniki 6. kolejki gr. IV klasy A, 20-21 IX:
KP Ludów Śląski 1-1 Energetyk Siechnice
Ślęża Sobótka 0-2 KS Żórawina
Polonia II Bielany Wrocławskie 8-0 LKS Brożec
Polonia Jaszowice 3-2 GKS Kobierzyce
Burza Bystrzyca 2-3 LZS Stary Śleszów
Sparta Wrocław 2-1 Galakticos Solna
KP Kobierzyce 1-1 Korona Osiek
Zorza Zabardowice 1-7 Rapid Domaniów

Wyniki 6. kolejki gr. III opolskiej klasy A, 20-21 IX:
LZS Jasienica Górna – pauza
LZS Kamienica Nyska 2-3 Góral Sidzina
UKS Karnków 1-4 LKS Rusocin
Polski Świętów 1-7 KS Bodzanów/Nowy Świętów
Orzeł Reńska Wieś 1-2 Ogrodnik Chróścina Nyska
Sudety Burgrabice 5-2 LZS Dziewiętlice
LZS Buków (k. Nysy) 5-2 LZS Czarnolas

eprasa.pl 619535a509

WOJEWÓDZTWO DOLNOŚLĄSKIE

Wiadomości z regionu

DOLNY ŚLĄSK

PARTNER STRONY: URZĄD MARSZAŁKOWSKI WOJEWÓDZTWA DOLNOŚLĄSKIEGO

Marszałek Bochnak ogłasza na święcie miasta - ponad 35 milionów zł z budżetu województwa trafiło w ostatnim roku na teren Powiatu Strzelińskiego!

Podczas połączonych uroczystości dożynkowych oraz miejskich związanych ze świętem patrona Strzelina św. Michała Archanioła nie obyło się bez samorządowych podsumowań. Wicemarszałek Wojciech Bochnak opowiedział o najważniejszych inwestycjach ziemi strzelińskiej oraz zapowiedział kolejne, konkretne działania na rzecz mieszkańców.

Symboliczne rozdanie chleba mieszkańcom

Wicemarszałek Wojciech Bochnak podczas obchodów święta patrona miasta Strzelina

DROGI I KOMUNIKACJA - INWESTYCJE NA WIELU POZIOMACH

Jednym z najważniejszych obszarów, na które postawiono w ostatnich miesiącach, są remonty i modernizacje infrastruktury drogowej. Prace prowadzone są we wszystkich gminach powiatu: Strzelinie, Przewornie, Wiązowie, Kondratowicach oraz Borowie. Szczególną uwagę zwrócono na dwie kluczowe drogi wojewódzkie - DW 395 i DW 396, których remont wyceniony został na ponad 12 mln zł. Od wielu lat mają one strategiczne znaczenie nie tylko dla bezpieczeństwa i komfortu mieszkańców Strzelina i okolic, ale i dla całego transportu i przemysłu regionalnego. Ponadto w całym powiecie realizowanych było i jest aż 23 inwestycji modernizacyjnych dróg dojazdowych do gruntów rolnych, co ma ogromne znaczenie nie tylko dla rolników, ale przede wszystkim dla mieszkańców, którzy tymi odcinkami dojeżdżają na co dzień spod swoich domów do głównych dróg komunikacyjnych.

- *Drogi to dla Strzelina absolutny priorytet, bo jest to teren mocno obciążony ciężkim transportem, co sprawia, że ich stan w wielu miejscach nie jest zadowalający. Sam jestem kierowcą i wiem, jak ważne jest to dla codziennego bezpieczeństwa i komfortu. Zadbaliśmy o to, aby nie tylko duże arterie komunikacyjne, ale także lokalne drogi wiejskie doczekały się solidnych inwestycji. Tak się stało. To ważny krok w kierunku zrównoważonego rozwoju całego powiatu, a inwestycja w trzeci pas na drodze 395 w sposób zdecydowany zmieni sytuacje kierowców na tej najczęściej uczęszczanej drodze do Wrocławia* - powiedział **wicemarszałek Wojciech Bochnak.**

RENOWACJE ZABYTKÓW - OCHRONA DZIEDZICTWA I KULTURY

Urząd Marszałkowski nie zapomina również o zabytkach, które stanowią fundament dziedzictwa kulturowego regionu. Dzięki dofinansowaniu odnowione zostaną m.in. kościoły w Brożcu, Dankowicach, Starym Wiązowie oraz Witowicach. Dodatkowo, przygotowywana jest dokumentacja techniczna potrzebna do przeprowadzenia remontu dachu Domu Książąt Brzeskich, jednego z najważniejszych zabytków na tym terenie.

SPORT I EDUKACJA - INWESTYCJE W PRZYSZŁOŚĆ

W zakresie infrastruktury sportowej również wiele się dzieje. Wsparcie finansowe otrzymały m.in. Strzelińskie Centrum Sportowo-Edukacyjne, Strzelinianka Strzelin, Gromnik Kuropatnik, Miejsko-Gminne Zrzeszenie LZS, a także Powiat Strzeliński na boisko przy Liceum Ogólnokształcącym w Strzelinie, które przejdzie kompleksowy remont i modernizację.

- *Sport może być odpowiedzią na wiele lokalnych problemów. Inwestujemy w młodzież, aktywność fizyczną i integrację społeczną. To nie tylko boiska i hale, to przestrzenie budowania relacji, znajomości, rozwoju pasji, talentów i kwestia zdrowego stylu życia* - podkreślił wicemarszałek.

KANALIZACJA, WODOCIĄGI I OPIEKA SENIORALNA

Nie mniej ważne są inwestycje w infrastrukturę komunalną. W ostatnim czasie wielomilionowe wsparcie finansowe trafiło do projektów modernizacji kanalizacji sanitarnej i infrastruktury wodnej w Pławnej, Dankowicach, Częszycach, Przewornie, Jegłowej, Kondratowicach, Piotrowicach oraz Gościęcicach. Dzięki tym inwestycjom uda się zapewnić nowoczesną i bezpieczną kanalizację kilkuset kolejnym mieszkańcom powiatu, a programy oparte zostały na zasadzie stuprocentowego dofinansowania, co oznacza zerowy koszt po stronie lokalnych samorządów.

Ważnym aspektem działalności samorządu województwa jest również polityka senioralna i wsparcie osób starszych. Gmina Strzelin otrzymała 1,7 mln zł na rozwój usług asystenckich i opiekuńczych, co ma ułatwić codzienne funkcjonowanie osobom w wieku podeszłym i ich rodzinom.

KOLEJNE MILIONY W DRODZE - ŚRODKI UNIJNE DLA STRZELINA I OKOLIC

To nie koniec dobrych wiadomości dla ziemi strzelińskiej - wicemarszałek Bochnak przypomniał, że wszystkie wymienione inwestycje nie obejmują jeszcze funduszy europejskich w ramach wciąż obowiązującej perspektywy. Dla obszaru Strzelina i okolic w ramach Funduszy Europejskich dla Dolnego Śląska oraz programu Innego Instrumentu Terytorialnego zarezerwowano blisko 30 mln zł. Środki te zostaną przeznaczone m.in. na transport publiczny, termomodernizację urzędów, szkół i obiektów publicznych, zajęcia edukacyjne dla dzieci i osób z niepełnosprawnościami oraz projekty rozwoju społecznego i infrastrukturalnego. Dodatkowo po kilkudziesięciu latach zostanie odtworzona linia kolejowa relacji Strzelin-Kondratowice-Łagiewniki, która kosztować będzie budżet województwa ponad 75 mln zł.

- *Strzelin i cały powiat mają ogromny potencjał, który chcemy wydobywać konsekwentnie, krok po kroku. Inwestujemy w to, co najważniejsze - w ludzi, w ich bezpieczeństwo, komfort życia i przyszłość. To nie są obietnice - to konkrety, które już się dzieją i możemy je zauważyć gołym okiem* - zakończył **wicemarszałek Bochnak.**

TS

eprasa.pl 619535a509

Doświadczony bramkarz z kolejnym pucharem

GÓRKA

Tomasz Szabłowski, pochodzący z Górki Sobockiej wychowanek Granitu, od lat jest dobrze znany lokalnym kibicom piłki nożnej. Obecnie reprezentuje barwy Oldbojów Strzelinianki oraz znajduje się w kadrze Czarnych Kondratowice. Na swoim koncie ma występy w wielu drużynach z naszego regionu, m.in. w KS-ie Karszów i Koronie Pęcz-Szczawin. We wrześniu bramkarz mógł świętować kolejny sukces – tym razem w skali ogólnopolskiej. Szabłowski wziął udział w III Mistrzostwach Salonów Samochodowych w Piłkę Nożną, które odbyły się w Łodzi. W turnieju rywalizowały ekipy z całego kraju. Reprezentowany przez niego zespół Motorpol Wrocław spisał się znakomicie – nie przegrał żadnego meczu i sięgnął po mistrzowski tytuł. Co więcej, drużyna straciła najmniej goli w całych zawodach, a Tomasz Szabłowski był najlepszym bramkarzem turnieju. Jego historia pokazuje, że pasja do piłki nożnej nie kończy się wraz z grą w ligach – można ją kontynuować zarówno w rozgrywkach oldbojów, jak i w niecodziennych turniejach łączących sport z innymi pasjami, takimi jak motoryzacja.

Radosław Kwiatkowski

Tomasz Szabłowski z nagrodą za pierwsze miejsce

Piętnastolatek zapewnił zwycięstwo

STRZELIN

W sobotę, 20 września, Strzelinianka rozegrała kolejny mecz we wrocławskiej klasie okręgowej. Trybuny wypełniły się kibicami, którzy głośno dopingowali drużynę i wierzyli, że domowa passa zostanie podtrzymana. Tak właśnie się stało – twierdza Strzelin znów obroniona! Pierwsze minuty spotkania były bardzo ostrożne – dużo gry w środku pola i wzajemnego badania sił. Przełamanie przyszło w 25. minucie, gdy Damian Waś posłał perfekcyjne dośrodkowanie, a Bartosz Korgul głową otworzył wynik meczu. Stadion eksplodował z radości! Goście jednak szybko odpowiedzieli. W 32. minucie po niemal identycznej akcji strzałem głową doprowadzili do wyrównania i do przerwy na tablicy widniał wynik 1:1. Druga połowa to wyrównana walka o każdy centymetr boiska. Obie drużyny miały swoje okazje, ale długo wydawało się, że spotkanie zakończy się podziałem punktów. Piłka nożna ma to jednak do siebie, że najpiękniejsze scenariusze pisze w końcówkach. W 95. minucie gospodarze wywalczyli rzut wolny tuż przed polem karnym. Do piłki podeszli Damian Waś i Marcel Półchłopek. Decyzję o strzale podjął 15-letni Marcel – młody zawodnik z ogromnym sercem i odwagą. Krótki rozbieg, mocny strzał przy słupku i gol! Stadion eksplodował po raz drugi, a Strzelinianka mogła cieszyć się ze zwycięstwa 2:1. To trafienie miało dodatkowy, symboliczny wymiar. Ojcem Marcela jest Arkadiusz Półchłopek,

Damian Szydziak jest ważnym graczem Strzelinianki

który również występował w Strzeliniance i zdobywał bramki na zapleczu Ekstraklasy w barwach MKS-u Kluczbork. Historia zatoczyła więc piękne koło. Po ośmiu rozegranych kolejkach Strzelinianka zajmuje szóste miejsce w tabeli z dorobkiem 13 punktów. Liderem pozostaje niepokonana Polonia Bielany Wrocławskie (22 punkty), a na podium utrzymują się także zespoły z Brzegu Dolnego i Międzyborza. Twierdza w Strzelinie nadal trwa, a emocje, jakie przyniósł ten mecz, kibice będą wspominać jeszcze długo.

Radosław Kwiatkowski

Wyniki 8. kolejki klasy okręgowej, 20-21 IX:
Polonia Trzebnica 2-4 Rokita 1946 Brzeg Dolny
WKS Wierzbice 1-4 Polonia Bielany Wrocławskie
Piast Lutynia 3-5 Orzeł Marszowice
Orzeł Pawłowice (Wrocław) 2-1 Błysk Kuźniczysko
Piast Żerniki (Wrocław) 2-3 Zenit Międzybórz
Strzelinianka Strzelin 2-1 Sokół Marcinkowice
KS Łozina 2-3 MKP Wołów
Piast II Żmigród 6-1 Wratislavia Wrocław

SKLEP MEDYCZNY
APARATY SŁUCHOWE
NFZ
Narodowy Fundusz Zdrowia
STRZELIN
DZIERŻONIOWSKA 16E
OBOK MRÓWKI
TEL.690 663 675
WÓZKI CHODZIKI
ORTEZY KULE
WKŁADKI DO BUTÓW
PIELUCHOMAJTKI
BADANIE SŁUCHU
APARATY SŁUCHOWE
To jest wyrób medyczny. Używaj go zgodnie z instrukcją lub etykietą.

Jeśli Twój samochód
Nie odpala? Dużo pali?
Szarpie, gaśnie podczas płynnej jazdy lub jest słaby? Silnik nierówno pracuje? Nadmiernie dymi? itp.
To zapraszamy do nas.
Zajmujemy się elektroniką i elektryką samochodową.
Dzięki naszej dogłębnej analizie komputerowej, ustalimy przyczynę awarii i zaoszczędzisz sobie niepotrzebnych kosztów związanych z zakupem i wymianą zbędnych części w Twoim samochodzie.
Diagnostyka KOMPUTEROWA
Profesjonalnie
Tel. 784 090 773
Tel. 691 909 095
DIAGNOSTIC-CAR
www.mechanik-strzelin.pl
Strzelin, ul. Fabryczna 29 - naprzeciwko hurtowni stali

Kino Grażyna repertuar

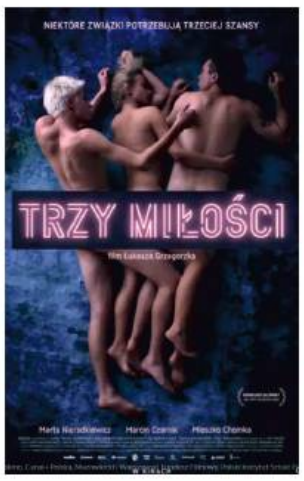

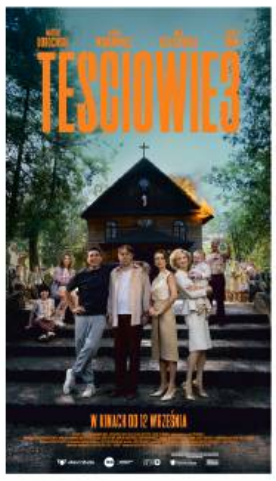

26.09 piątek	27.09 sobota	28.09 niedziela	29.09 poniedziałek	30.09 wtorek
16.00 Lilly i kangurek 18.05 Teściowie 3 20.00 Zamach na papieża	16.00 Lilly i kangurek 18.05 Teściowie 3 20.00 Zamach na papieża	15.00 Niesamowite przygody skarpetek 2. Skarpetki górą! 16.00 Lilly i kangurek 18.05 Teściowie 3 20.00 Zamach na papieża	16.00 Lilly i kangurek 18.05 Trzy miłości - Kino ART 20.00 Zamach na papieża	16.00 Lilly i kangurek 18.05 Zamach na papieża 20.15 Trzy miłości - Kino ART

EM SKUP ZŁOMU
EWA MIRGA
Aktualne ceny zawsze sprawdzisz na stronie www.skup-zlomu.com
Metali kolorowych
Akumulatorów
Makulatury
(obok Osadkowskiego) - Tel: 509-734-083
Oławska 49 - Strzelin

eprasa.pl 619535a509

Nowoczesna technologia zamiast pędzla w ręku

WIĄZÓW

Na bocznej ścianie budynku klubowego Świtezi Wiązów pojawiło się logo klubu, wykonane w nietypowy sposób. Zamiast tradycyjnego malowania, herb został naniesiony za pomocą nowoczesnego, komputerowo sterowanego, urządzenia do nadruków ściennych.

Jak podkreśla zarząd klubu, to efekt współpracy ze sponsorem – firmą WallPress Krzysztof Czarnecki, specjalizującą się w innowacyjnych nadrukach na ścianach i podłogach. – *Jesteśmy niezwykle dumni, że firma WallPress wykonała dla nas przepiękny nadruk herbu naszego klubu. To dla nas ważny moment, który jeszcze bardziej podkreśla naszą tożsamość i wspólne wartości* – czytamy w komunikacie Świtezi.

To właśnie logo towarzyszy klubowi niezmiennie od wielu dziesięcioleci.

AK

Do namalowania logo wykorzystano nowoczesny sprzęt komputerowy do ściennych nadruków. Fot. KS Świteź Wiązów

Co? Gdzie? Kiedy?

Klasa okręgowa, kolejka 9., 27 IX:
Zenit Międzybórz – Strzelinianka (godz. 15)

Klasa A gr. III (opolska), kolejka 7., 28 IX:
LKS Sidzina – UKS Karnków (godz. 15)
Klasa A, gr. IV, kolejka 7., 27-28 IX:
LKS Brożec – Polonia Jaszowice (27 IX, godz. 15)
Rapid Domaniów – Ludów Śląski (28 IX, godz. 16)

Klasa B, gr. VI, kolejka 7., 28 IX:
Ślęza Borów - Ognisko Przeworno (godz. 14)
Starter/Orzeł Biały Kościół - KS Kurów (godz. 11)
Świteź Wiązów - KP 86 Borek Strzeliński (godz. 14)
Kwarcyt Jegłowa - Zryw Chociwel (godz. 14)
Gromnik Kuropatnik - Strzelinianka II Strze. (godz. 11)
Feniks Pławna - Czarni Kondratowice (godz. 11)
Iskra Janówek - Nefryt Jordanów Śląski (godz. 14)

V liga tenisa stołowego, 4 X:
Granit II Strzelin – Brzeg Dolny
III liga tenisa stołowego, 4 X:
Granit Strzelin – Wolavia Wołów

"Tylko to, co gotujesz z miłością, jest naprawdę smaczne" Alison Singh Gee

Kronika kulinarna

Nie macie pomysłu na drugie śniadanie do szkoły czy pracy? Znudziła się Wam rutyna? Popatrzcie, co dla Was mam...

BOREK STRZ.

Kiedy przychodzi jesień i pierwsze chłody zaglądają nam do okien, jakoś bardziej chce się jeść. Tak rozmawiałyśmy z moją sąsiadką, panią Martą Torską-Truś z Borka Strzelińskiego, że chce się też jakiejś kulinarnej odmiany. Ona znalazła na to sposób, a nawet dwa! Zobaczcie, czym się z nami podzieliła.

Pieczone gruszki:

Składniki: kilka gruszek, ser mozzarella lub gorgonzola, kilka orzechów włoskich lub migdałów w płatkach, kilka fig (niekoniecznie), miód.

Sposób przygotowania: Gruszki umyć, przekroić na pół i wydrążyć gniazda nasienne. Położyć papier do pieczenia na blaszkę, połówki gruszek napełnić, serem, ozdobić orzechami lub migdałami i figą, jeśli mamy. Całość polać miodem. Zapiekać w piekarniku ok.15 min. w 180 °C (można też użyć air fryera).

Wrap serowy

Składniki: 2 jajka, 1 serek wiejski, ser parmezan lub mozzarella, pestki słonecznika, sól, pieprz.

Sposób przygotowania: Jajka i serek wiejski blendujemy, przyprawiamy i wylewamy na wyłożoną papierem blachę do pieczenia. Posypujemy startym serem, słonecznikiem, ewentualnie ulubionymi ziołami, np. prowansalskimi. Pieczemy aż się zetnie i zarumieni, czyli ok. 10 min w 180 °C. Dopiero kiedy placek ostygnie, odklejamy go od papieru do pieczenia. Wrap możemy posmarować kremowym serkiem i włożyć do środka ulubione warzywa.

Pani Marcie bardzo dziękuję za oba przepisy, a Was zachęcam do dzielenia się swoimi. Możecie do mnie napisać na adres: przepis@sloworegionu.pl

Sabina Zawer

Wspaniała pieczona gruszka pani Marty

Wrapa ściągamy z papieru po ostygnięciu

Informujemy o dyżurach aptek od 25.09.2025r. do 01.10.2025r.

W pozostałych godzinach apteki pracują wg własnych godzin pracy.

DATA	25.09.25	26.09.25	27.09.25	28.09.25	29.09.25	30.09.25	01.10.25
DZIEŃ TYGODNIA	czwartek	piątek	sobota	niedziela	poniedziałek	wtorek	środa
GODZINY OTWARCIA	20:00-22:00	20:00-22:00	20:00-22:00	10:00-22:00	20:00-22:00	20:00-22:00	20:00-22:00
APTEKA	Apteka Kalina	Apteka Pod Paprocią	Inter Apteka	Apteka Pod Paprocią	Inter Apteka	Apteka Pod Paprocią	Inter Apteka

Sukcesy łuczników

W niedzielę, 14 września, odbyła się 4. runda Ligi Łucznictwa Tradycyjnego, w której znakomicie zaprezentowali się zawodnicy strzelińskiej sekcji Granit. Mimo deszczu i trudnych warunków pogodowych, nasi łucznicy pokazali świetną formę, zdobywając czołowe miejsca w kilku kategoriach. W rywalizacji barebow zwyciężył Łukasz Cisek, drugie miejsce zajął Piotr Wojnarowski, a Zenon Smolak uplasował się na piątej pozycji. W kategorii olimpijskiej seniorów triumfował Maciej Cisek. W rywalizacji najmłodszych zwyciężył Wojciech Wojnarowski, a tuż za nim, na drugim miejscu znalazł się Stanisław Butyński.

Radosław Kwiatkowski

Odeszli:

+12 IX	Tadeusz Maksymiak	lat 78
+14 IX	Maria Orłowska	lat 89
+16 IX	Dawid Buczek	lat 43
+16 IX	Leokadia Furman	lat 95
+16 IX	Grażyna Zakrawacz	lat 59
+16 IX	Jan Mazepa	lat 68
+18 IX	Jerzy Trudzik	lat 64
+18 IX	Zofia Wruż	lat 73
+19 IX	Marianna Cygan	lat 84
+20 IX	Izydor Muszyński	lat 86

NIEZALEŻNY TYGODNIK LOKALNY - SŁOWO REGIONU STRZELIŃSKIEGO

SŁOWO Regionu

Wydawca: Agencja Reklamowo Wydawnicza - **SŁOWO REGIONU STRZELIŃSKIEGO s.c.**
SIEDZIBA REDAKCJI: 57-100 Strzelin, ul. Mickiewicza 8, tel./fax 71/796-0-196
www.sloworegionu.pl, e-mail: redakcja@sloworegionu.pl

Redakcja: Andrzej Kaczmarek - redaktor naczelny, Wojciech Cerkowniak - zast. redaktora naczelnego, Radosław Kwiatkowski (sport), Magdalena Ziółkowska, Jacek Bomersbach, Marta Dorczyńska

Współpraca: asp. Aleksandra Bezrąk (oficer prasowy KPP w Strzelinie), mł. bryg. Jarosław Łuczak (PSP w Strzelinie), Katarzyna Olędzka, Dariusz Stępień,

Korekta: Magdalena Ziółkowska
Grafika: *Katarzyna Kaczmarek*

DZIAŁ REKLAMY: Radosław Sych, 502 601 247, e-mail: reklama@sloworegionu.pl
Dystrybucja: tel. 692 48 77 64
Nakład do 3000 sztuk
Druk: Drukarnia Polska Presse Sp. z o.o., Sosnowiec
Materiałów niezamówionych redakcja nie zwraca. Zastrzegamy sobie prawo do skracania tekstów i zmiany tytułów. Redakcja nie ponosi odpowiedzialności za treść reklam i ogłoszeń.
(TS) *- tekst sponsorowany*

eprasa.pl 619535a509

Długość pętli – 1,9 kilometra

Kolarze jeździli w kółko

Kilkaset osób wzięło udział w Kryterium Kolarskim – Grand Prix Strzelina. Wyścig poprowadzono ulicami miasta. Długość jednej rundy wynosiła prawie dwa kilometry.

STRZELIN

Przez cały rok w Polsce odbywa się sześć takich wyścigów. Impreza w Strzelinie miała rangę eliminacji. W niedzielę odbył się jej finał w Prudniku. Suma punktów daje tytuł mistrza Polski. W Grand Prix Strzelina wzięło udział 200 zawodników licencjonowanych i sporo dzieci.

– Każda forma ruchu dla maluchów i młodzieży jest ważna. Nieważne, czy to bieg, rower, piłka nożna czy siatkówka. Na starcie stanęły dzieci od trzech do dziesięciu lat – mówi Przemysław Bednarek, organizator wyścigu z ramienia KS Ślęża – Sobótka.

Wyścig odbywał się ulicami miasta. Trasę wyznaczono przez rynek, ul. Jana Pawła II, ul. Staszica, ul. Prusa, ul. Konopnickiej, ul. Brzegową, ul. Kościelną i do rynku. Imprezę zabezpieczała firma ochroniarska, straż miejska i strażacy. Zdaniem organizatorów, cykliczne wyścigi promują sport w całym powiecie strzelińskim.

– Chcemy promować powiat wśród sportowców. Zależy nam, aby nasze miasto i region były postrzegane jako miejsce przyjazne dla osób zainteresowanych uprawianiem sportu zawodowego – podkreśla starosta Magdalena Krupa.

Z imprezy zadowoleni są rodzice, których maluchy brały udział w wyścigu. Przekonują, że uprawianie kolarstwa stało się indywidualną pasją, która pozytywnie wpływa na kondycję młodych ludzi.

– Dzieci wolą jeździć na rowerze niż biegać. Zawsze są chętne do udziału w rajdach rowerowych. Każdy ruch jest lepszy od siedzenia przed komputerem – przekonuje Piotr Suchara, tato Julki i Filipa.

Co roku w wydarzeniu organizowanym przez powiat, gminę Strzelin i Klub Sportowy Ślęża – Sobótka Bike Academy biorą udział czołowi polscy kolarze. Podczas imprezy odbywał się także jarmark produktu lokalnego.

Jacek Bomersbach

Każda forma ruchu dla maluchów i młodzieży jest ważna

– Dzieci wolą jeździć na rowerze niż biegać. Zawsze są chętne do udziału w rajdach rowerowych. Każdy ruch jest lepszy od siedzenia przed komputerem – przekonuje Piotr Suchara, tato Julki i Filipa

Strzelali w mistrzostwach Europy

STRZELIN

Reprezentanci sekcji łuczniczej Granitu Strzelin wzięli udział w tegorocznych Mistrzostwach Europy Field, które odbyły się w dniach 15–20 września w Wałbrzychu. W zawodach wystartowało aż 184 zawodników z 25 państw Europy, a wśród nich dwójka naszych klubowych łuczników: Maciej Cisek i Irmina Małyszek. Dla strzelińskich zawodników był to debiut w imprezie tej rangi i zarazem doskonała okazja do zdobycia bezcennego doświadczenia w rywalizacji z najlepszymi łucznikami Starego Kontynentu.

Nasi reprezentanci zakończyli rywalizację indywidualną z bardzo dobrymi rezultatami: Maciej Cisek w łuku olimpijskim U21 był dziewiąty. Taką samą lokatę w łukach barebow wywalczyła Irmina Małyszek. Oboje pokazali ogromny charakter i determinację, co pozwoliło im uplasować się tuż za czołową ósemką najlepszych zawodników Europy. To obiecujący sygnał na przyszłość, ponieważ już sam awans do ścisłej rywalizacji na takim poziomie jest dużym osiągnięciem. Udział w Mistrzostwach Europy w Wałbrzychu był dla naszych łuczników nie tylko sportowym sprawdzianem, ale również wyjątkowym przeżyciem i szansą na dalszy rozwój.

Irmina Małyszek i Maciej Cisek reprezentowali Polskę podczas Mistrzostw Europy

Radosław Kwiatkowski

NAPRAWA - SERWIS
OKIEN
MOLIŃSKI OKNA I DRZWI
NOWA SIEDZIBA/BIURO FIRMY MOLIŃSKI
Strzelin, ul. Kraszewskiego 1
Tel. 512 278 952
E-MAIL: biuro@molinski.com.pl
Ponadto OFERUJEMY:
- montaż roletek materiałowych
- montaż moskitier (ramkowych i przesuwnych)

PFRON
Celestyn
Stowarzyszenie św. Celestyna
Stowarzyszenie św. Celestyna w Mikoszowie
REALIZUJE PROJEKT
„Hipoterapia w rehabilitacji osób niepełnosprawnych"
Projekt jest finansowany ze środków PFRON
od 01 kwietnia 2025r. do 31.03.2028r.

eprasa.pl 619535a509