Pierwszy Plebiscyt Sportowy „Kroniki Tygodnia” str. 28-29

ZAMOŚĆ TOMASZÓW LUB. HRUBIESZÓW BIŁGORAJ

kronika TYGODNIA

nr 4 (1809)
27 stycznia 2025 r.
4,80 zł
PL ISSN 1232-2652
Nr indeksu 373516 (5% VAT)

NAUCZYCIEL SKAZANY NA WIĘZIENIE

JEST WYROK ZA SKRZYWDZENIE UCZENNICY



Po trwającym cztery miesiące procesie zapadł wyrok. 57-letni nauczyciel jednej z zamojskich szkół podstawowych został uznany winnym popełnienia przestępstw skierowanych przeciwko wolności seksualnej i obyczajności, i skazany na 2 lata i 8 miesięcy pozbawienia wolności. Ponadto sąd zakazał nauczycielowi zbliżania się do uczennicy i jakichkolwiek kontaktów na 8 lat. Artur W. ma także dożywotni zakaz wykonywania zawodu nauczyciela. Ale sąd uchylił mu areszt tymczasowy. str. 2

26 LAT ZA ZABICIE BYŁEJ ŻONY

POZA PRAWEM Zadał 57-letniej Annie H. co najmniej sześćdziesiąt ciosów nożem w okolice szyi, tułowia oraz kończyn górnych i dolnych, a na koniec odkręcił zawór pieca gazowego w kamienicy i rozlał benzynę w piwnicy, sprowadzając bezpośrednie niebezpieczeństwo zagrażające życiu, zdrowiu lub mieniu w znacznych rozmiarach. Była żona nie przeżyła ataku, a oskarżony o jej zabójstwo oraz sprowadzenie zagrożenia katastrofy budowlanej Wiesław H. został skazany na 26 lat więzienia. str. 3

CHOINKA, KTÓRA ŁĄCZY POKOLENIA

TOMASZÓW LUB. Najpierw słychać śmiech dzieci. Potem kolędy, rozmowy, oklaski. A gdy spojrzeć szerzej – widać całe pokolenia. Dziadkowie, którzy przepracowali tu pół życia. Rodzice, którzy dziś tworzą siłę firmy. I dzieci, dla których ta hala sportowa zamienia się w magiczne miejsce pełne animacji, prezentów i świątecznej radości. Tegoroczna choinka firmowa RST Roztocze, zorganizowana przez Fundację Parasol Roztocza, po raz kolejny pokazała, że to coś znacznie więcej niż firmowa impreza. str. 4-5

ROLNICZY PROTEST

DOŁHOBYCZÓW Rolnicy z powiatu hrubieszowskiego kolejny raz protestowali przeciwko nieograniczonemu importowi produktów rolno-spożywczych z Ukrainy. Wskazują na zagrożenie dla opłacalności krajowej produkcji rolnej z powodu importu tańszego zboża, rzepaku, cukru i drobiu. Domagają się utrzymania embarga, zarzucając towarom z Ukrainy niespełnianie unijnych norm oraz nieuczciwą konkurencję. Protest dotyczył także podobnych skutków handlowej umowy Unii Europejskiej z krajami Ameryki Południowej skupionymi w Mercosur. str. 8

POŁOWA PORODÓW TO „CESARKI”

TOMASZÓW LUB. – Kobiety boją się rodzić. Większość z nich nie ma bezwzględnych wskazań do cięcia cesarskiego i mogłyby rodzić fizjologicznie, ale nie rodzą, ponieważ boją się i one jak gdyby wymuszają cięcie cesarskie – mówi lek. med. Maria Kościk-Romaszko, kierownik Oddziału Noworodkowego w tomaszowskim szpitalu. Choć rok 2025 przyniósł w Tomaszowie Lubelskim niemal taką samą liczbę urodzeń co poprzedni, statystyki nie dają powodów do optymizmu. Szpital podejmuje jednak walkę o pacjentki. str. 19

REKLAMA
PÓŁNOC NIERUCHOMOŚCI
Sprzedaż | Kupno | Wynajem
Darmowa konsultacja
+500 zł
rabatu na prowizję
Odwiedź nasze biuro lub zadzwoń: 885 851 147

REKLAMA
AMAGRO NAJLEPSZE CENY!
• Kontraktacja pestki dyni
• Sprzedaż materiału siewnego
• Skup fasoli i pestki dyni
Kryszyn 10
Zapraszam do kontaktu 725 008 000

eprasa.pl 6528deb2fa

Zatrzymani za rozbój





Mężczyznom grozi do 15 lat pozbawienia wolności.

ŁUKOWA

Biłgorajscy policjanci zatrzymali dwóch 28-latków, którzy pod pretekstem odebrania długu zaatakowali 29-latka. Mężczyzna został przez nich pobity i okradziony w swoim domu.

22 stycznia dyżurny biłgorajskiej komendy policji otrzymał zgłoszenie o rozboju, do którego doszło w gminie Łukowa. Na miejsce zostali skierowani policjanci, którzy ustalili wstępny przebieg zdarzenia.

– Z relacji poszkodowanego 29-latka wynikało, że do jego domu wtargnęli mężczyźni, którzy pod pretekstem odebrania długu zaatakowali go. Popychali, bili i kopali 29-latka – relacjonuje st. asp. **Joanna Klimek**, oficer prasowy KPP w Biłgoraju. Na szczęście mężczyzna nie odniósł poważnych obrażeń. Wychodząc, napastnicy zabrali należącą do niego szlifierkę.

Policjanci już kilkadziesiąt minut po zdarzeniu zatrzymali sprawców rozboju, którymi okazali się dwaj mieszkańcy powiatu biłgorajskiego w wieku 28 lat. W chwili zatrzymania byli trzeźwi i trafili do policyjnej celi. Obydwaj byli w przeszłości notowani.

W piątkowe popołudnie zostali doprowadzeni do prokuratury, gdzie usłyszeli zarzut rozboju. Decyzją sądu mężczyźni zostali tymczasowo aresztowani na okres dwóch miesięcy.

Grozi im kara do nawet 15 lat pozbawienia wolności.

ez

Jest wyrok za skrzywdzenie uczennicy

Nauczyciel skazany na więzienie

ZAMOŚĆ

Po trwającym cztery miesiące procesie zapadł wyrok. 57-letni nauczyciel jednej z zamojskich szkół podstawowych został uznany winnym popełnienia przestępstw skierowanych przeciwko wolności seksualnej i obyczajności i skazany na 2 lata i 8 miesięcy pozbawienia wolności. Ponadto sąd zakazał nauczycielowi zbliżania się do uczennicy i jakichkolwiek kontaktów na 8 lat. Artur W. ma także dożywotni zakaz wykonywania zawodu nauczyciela. Ale sąd uchylił mu areszt tymczasowy.

Postępowanie karne w tej sprawie zostało zainicjowane w kwietniu ub. roku przez rodziców jednej z uczennic. Zebrany na początkowym etapie postępowania materiał dowodowy skutkował przedstawieniem zarzutów wuefiście jednej z zamojskich szkół podstawowych, wobec którego zastosowano areszt tymczasowy. Pokrzywdzona uczennica została objęta opieką pedagogiczno-psychologiczną.



Artur W. został skazany na karę bezwzględnego pozbawienia wolności. Fot. Leszek Wójtowicz

Nie chciał się przyznać

W ramach prowadzonego śledztwa przeprowadzono szereg czynności procesowych, w tym m.in. dokonano zatrzymania i zabezpieczenia nośników elektronicznych, które poddano oględzinom i badaniom przez biegłych. Sąd przesłuchał małoletnią osobę pokrzywdzoną z udziałem biegłego psychologa, przesłuchano szereg świadków, zabezpieczono dane telekomunikacyjne i zapisy z monitoringu.

– W szczególności w oparciu o wyniki badań zabezpieczonych nośników ujawniono treść korespondencji prowadzonej przez oskarżonego z pokrzywdzoną, a także ślady kasowania korespondencji przez oskarżonego – informuje **Rafał Kawalec**, rzecznik prasowy Prokuratury Okręgowej w Zamościu.

Przesłuchany w postępowaniu przygotowawczym podejrzany, początkowo nie przyznał się do popełnienia zarzucanych mu czynów i skorzystał z prawa do odmowy składania wyjaśnień. Następnie podczas kolejnego przesłuchania przyznał się do ich popełnienia, wyraził żal i krytyczny stosunek do swojego zachowania, jak też wolę zadośćuczynienia za swoje zachowanie.

Z uwagi na charakter sprawy oraz przede wszystkim dobro osoby pokrzywdzonej, jak też możliwość wyłączenia jawności postępowania sądowego, śledczy nie udzielali dodatkowych informacji o ustaleniach poczynionych w sprawie, jak też o treści zarzutów, a rozprawy przed Sądem Rejonowym w Krasnymstawie, do którego przekazano prowadzenie przedmiotowego postępowania, odbywały się z wyłączeniem jawności, a więc przy drzwiach zamkniętych.

Dozór policji

Wyrok zapadł 21 stycznia. Sąd uznał oskarżonego za winnego popełnienia zarzucanych mu czynów (przy modyfikacji kwalifikacji prawnej jednego z nich) i wymierzył mu karę łączną za oba czyny w wymiarze 2 lat i 8 miesięcy pozbawienia wolności. Ponadto sąd orzekł zakaz zbliżania się do pokrzywdzonej i zakaz kontaktowania się z nią na okres 8 lat. Wobec **Artura W.** zasądzono też dożywotni zakaz zajmowania wszelkich stanowisk, wykonywania wszelkich zawodów i działalności związanych z wychowywaniem, edukacją, leczeniem małoletnich i opieką nad nimi. Ponadto, jak nas poinformowała prezes Sądu Rejonowego w Krasnymstawie **Weronika Miklewicz-Radzik**, orzeczono od Artura W. nawiązkę w wysokości 25 tys. zł na rzecz pokrzywdzonej.

Wyrok, który zapadł 21 stycznia, nie jest prawomocny. Tego samego sąd uchylił Arturowi W. areszt tymczasowy. Wobec oskarżonego zostały zastosowane wolnościowe środki zapobiegawcze w postaci dozoru policji, połączonego z zakazem zbliżania się do pokrzywdzonej i kontaktowania się z nią.

lew

Przygnieciony przez quada

TUROBIN

25 stycznia w gminie Turobin doszło do śmiertelnego wypadku. Nie żyje 44-letni mężczyzna.

Do wypadku doszło w godzinach przedpołudniowych, w lesie w obrębie miejscowości Tarnawa Kolonia (gmina Turobin).

– Wstępne ustalenia policjantów pracujących na miejscu wypadku wskazują, że 44-letni mieszkaniec gminy Bychawa wjeżdżał quadem na wzniesienie. W pewnym momencie doszło do wywrócenia pojazdu i przygniecenia mężczyzny – informuje asp. **Joanna Klimek**, oficer prasowy biłgorajskiej policji.

Wezwana na miejsce załoga karetki pogotowia przetransportowała rannego mężczyznę do szpitala. Jak ustalili policjanci, mężczyzna był trzeźwy. Zmarł w szpitalu kilka godzin po wypadku.

ez





Polał wrzątkiem, ranił nożem

ZAMOŚĆ

Surowa kara grozi 83-letniemu mieszkańcowi Zamościa. Śledczy oskarżyli go o usiłowanie zabójstwa 66-latka, którego najpierw oblał wrzątkiem, a następnie kilka razy ugodził nożem. Do zabójstwa nie doszło z uwagi na postawę obronną pokrzywdzonego.

W czerwcu ubiegłego roku policjanci zostali wezwani do jednego z mieszkań na terenie Zamościa, gdzie według zgłoszenia miało dojść do awantury pomiędzy zamieszkującymi tam wspólnie krewnymi. Na miejscu funkcjonariusze zastali rannego 66-latka.

– Mężczyzna wymagał pomocy medycznej, załoga karetki pogotowia przewiozła go do szpitala. W mieszkaniu był również 83-latek. Jak się okazało, to właśnie on podczas kłótni z 66-letnim krewnym najpierw oblał go wrzącą wodą z czajnika, a później zadał kilka ciosów nożem w klatkę piersiową, przedramię oraz policzek – opisywała podkom. **Dorota Krukowska-Bubiło**, rzeczniczka prasowa Komendy Miejskiej Policji w Zamościu.



Sprawca został doprowadzony do prokuratury, gdzie przedstawiono mu zarzut usiłowania zabójstwa. Fot. Policja

83-latek został zatrzymany i osadzony w policyjnym areszcie. W czasie zdarzenia był trzeźwy. Policjanci zbadali również stan trzeźwości pokrzywdzonego – **Zbigniew K.** miał w organizmie ponad 2 promile alkoholu.

W toku śledztwa ustalono, że pomiędzy krewnymi doszło do sprzeczki. W pewnym momencie 83-letni **Jerzy Sz.** polał gorącą wodą 66-latka po szyi, łokciu i pachwinie, po czym chwycił za nóż, którym zadał mu kilka uderzeń w okolice głowy, klatki piersiowej i brzucha, czym spowodował ciężkie obrażenia ciała (powyżej 7 dni).

– Do zabójstwa nie doszło z uwagi na postawę obronną pokrzywdzonego – informuje **Jerzy Piechnik**, szef Prokuratury Rejonowej w Zamościu.

Pokrzywdzony trafił do szpitala, natomiast sprawca został doprowadzony do prokuratury, gdzie przedstawiono mu zarzut usiłowania zabójstwa. Sąd postanowił go tymczasowo aresztować.

Przesłuchiwany w charakterze podejrzanego 83-latek nie przyznał się do popełnienia zarzucanego mu czynu i złożył wyjaśnienia. Według niego doszło do nieszczęśliwego wypadku. Wyjaśnił, że feralnego dnia pichcił coś w kuchni, dlatego miał pod ręką nóż, a na kuchence gotował wodę na makaron. Pokrzywdzony przez przypadek został oblany wrzątkiem i raniony nożem. Według 66-latka było to celowe działanie, a gdy Jerzy Sz. zobaczył krew, uciekł.

Akt oskarżenia trafił do Sądu Okręgowego w Zamościu. Jerzemu Sz. grozi nawet dożywocie.

lew

eprasa.pl 6528deb2fa

Motywem zbrodni były rozliczenia majątkowe i najprawdopodobniej zazdrość

26 lat za zabicie byłej żony

BIŁGORAJ, ZAMOŚĆ

Zadał 57-letniej Annie H. co najmniej sześćdziesiąt ciosów nożem w okolice szyi, tułowia oraz kończyn górnych i dolnych, a na koniec odkręcił zawór pieca gazowego w kamienicy i rozlał benzynę w piwnicy, sprowadzając bezpośrednie niebezpieczeństwo zagrażające życiu, zdrowiu lub mieniu w znacznych rozmiarach. Była żona nie przeżyła ataku, a oskarżony o jej zabójstwo oraz sprowadzenie zagrożenia katastrofy budowlanej Wiesław H. został skazany na 26 lat więzienia.



Wyrok, który zapadł przed zamojskim sądem, nie jest prawomocny. Wiesław H., któremu za zabicie żony groziło od 10 do 30 lat pozbawienia wolności albo dożywocie, zapowiedział apelację.
Fot. Leszek Wójtowicz

Wyrok przed Sądem Okręgowym w Zamościu zapadł 20 stycznia. Sąd podkreślił, że sprawstwo oskarżonego nie budzi wątpliwości. Za zabójstwo byłej żony **Wiesław H.** został skazany na 25 lat więzienia, natomiast za sprowadzenie bezpośredniego niebezpieczeństwa katastrofy budynku – na 3 lata. Jako karę łączną sąd orzekł karę 26 lat pozbawienia wolności. Wiesław H. ma dodatkowo zapłacić po 100 tys. zł tytułem zadośćuczynienia dla czworga najbliższych członków rodziny ofiary, w tym dla córki, a także pokryć koszty procesu w kwocie ponad 95 tys. zł.

Tragedia przy Kościuszki

Do tragedii doszło 3 lipca 2024 r. w jednym z budynków mieszkalno-usługowych przy ul. Kościuszki w Biłgoraju. Zaniepokojona rodzina 57-letniej **Anny H.** powiadomiła policję, gdy kobieta przestała odpowiadać na telefony. Na miejscu funkcjonariusze natknęli się na przerażający widok – ofiara została wielokrotnie ugodzona nożem, a w mieszkaniu wyczuwalny był zapach benzyny oraz ulatniający się gaz z odkręconego zaworu piecyka. Policja zabezpieczyła trzy noże. Ranny 58-letni Wiesław H., który miał próbować odebrać sobie życie, trafił to szpitala w Lublinie. Później został tymczasowo aresztowany pod zarzutem zabójstwa żony ze szczególnym okrucieństwem.

W toku śledztwa ustalono, że Anna i Wiesław H. przez lata prowadzili w Biłgoraju interesy i dorobili się niemałego majątku, ale kilka lat temu się rozwiedli. Wszystko wskazuje na to, że motywem zbrodni były rozliczenia majątkowe i najprawdopodobniej zazdrość.

Co śledczy ustalili

W czerwcu ub. roku Prokuratura Okręgowa w Zamościu skierowała do sądu akt oskarżenia przeciwko Wiesławowi H. Oskarżono go o popełnienie dwóch przestępstw: zabójstwa byłej żony oraz sprowadzenia bezpośredniego niebezpieczeństwa katastrofy budynku. Pierwszy z zarzutów dotyczy zdarzenia, w którym Wiesław H., działając z bezpośrednim zamiarem pozbawienia życia Anny H., co najmniej sześćdziesięciokrotnie zadał jej ciosy ostrym i ostro zakończonym nożem w okolice szyi, tułowia oraz kończyn górnych i dolnych, co skutkowało krwotokiem zewnętrznym i wewnętrznym, a następnie śmiercią pokrzywdzonej.

Drugi zarzut dotyczył sprowadzenia bezpośredniego niebezpieczeństwa zdarzenia, zagrażającego życiu lub zdrowiu wielu osób albo mieniu w wielkich rozmiarach – oskarżony odkręcił zawór pieca gazowego znajdującego się w szafie wnękowej w korytarzu wejściowym do budynku mieszkalno-usługowego, a także rozlał w piwnicy budynku benzynę.

Będzie apelował

Wiesław H. nie przyznał się do popełnienia zarzucanych mu czynów. – Nie budzi żadnej wątpliwości, że innego sprawcy tam nie było – powiedział po ogłoszeniu wyroku sędzia **Marek Mazur**. – Oskarżony nie przyznawał się na rozprawie, ale we wcześniejszych zeznaniach temu sprawstwu w istocie nie zaprzeczył.

Ze sporządzonej opinii psychiatryczno-psychologicznej wynika, że w czasie popełniania zarzucanych czynów Wiesław H. miał zachowaną zdolność rozumienia znaczenia swoich działań, natomiast zdolność kierowania swoim postępowaniem była u niego ograniczona w stopniu znacznym.

Obrońca oskarżonego wnosił o nadzwyczajne złagodzenie kary, ale sąd uznał, że nie ma ku temu podstaw. Oskarżyciele posiłkowi wnioskowali, aby Wiesław H. odpowiadał za zabójstwo ze szczególnym okrucieństwem, ale w ocenie sądu „pomimo drastycznych okoliczności zdarzenia" nie można zakwalifikować tego czynu jako „szczególnie okrutny". Podkreślono, że oskarżony nie przyznał się do zabicia żony i nie wyraził żadnej skruchy albo żalu.

Wyrok, który zapadł przed zamojskim sądem, nie jest prawomocny. Wiesław H., któremu za zabicie żony groziło od 10 do 30 lat pozbawienia wolności albo dożywocie, zapowiedział apelację.

lew

Mandat na urodziny

GMINA UCHANIE

Nietrzeźwy 52-latek z gminy Uchanie wybrał się rowerem do sklepu, aby zakupić dodatkowy alkohol i móc świętować swoje urodziny. Na drodze stanęli mu policjanci z Posterunku Policji w Trzeszczanach.

21 stycznia policjanci zatrzymali nietrzeźwego 52-latka z gminy Uchanie, który ledwo trzymając równowagę jechał rowerem przez zaspy. Warunki na drodze były bardzo trudne – śliska jezdnia i zalegające hałdy śniegu. Jazda rowerem w takich warunkach nie należy do najłatwiejszych.

– Jazda rowerzysty była dość „chwiejna", policjanci zatrzymali go, by sprawdzić stan trzeźwości cyklisty. Jak się okazało, 52-letni mieszkaniec gminy Uchanie miał 0,6 promila alkoholu w organizmie. Tłumaczył funkcjonariuszom, że świętuje swoje urodziny i jedzie do sklepu po alkohol. Za kierowanie rowerem w stanie nietrzeźwości po drodze publicznej został ukarany przez policjantów mandatem karnym – informuje asp. szt. **Edyta Krystkowiak**, oficer prasowy Komendy Powiatowej Policji w Hrubieszowie.

par

Termomodernizacja z programem
"Czyste Powietrze"
Dofinansowanie do 170 000 zł
Uzyskaj 100 % dofinansowania
źródło ciepła
stolarka drzwiowa
stolarka okienna
ocieplenie budynku
piana PUR
zadzwoń
84 888 01 87
ul. Starowiejska 12B, 22-400 Zamość
0829

STYCZEŃ-LUTY 2026
SZKOŁY „LIDER" w Zamościu
tel. 84 639 11 63 www.cuslider.edu.pl
BEZPŁATNE ZAŚWIADCZENIA DLA SŁUCHACZY (ZUS, KRUS I INNE)
KONKURENCYJNE CENY
LICEUM OGÓLNOKSZTAŁCĄCE DLA DOROSŁYCH „LIDER"
➤ po gimnazjum ➤ po szkole podstawowej ➤ po ZSZ
Bez ograniczeń wiekowych
NIEPUBLICZNA SZKOŁA POLICEALNA „LIDER"
➤ technik bhp – 3 semestry
➤ florysta – 2 semestry BEZPŁATNY
➤ opiekunka środowiskowa – 2 semestry
➤ technik administracji – 4 semestry
Zajęcia: sobota/niedziela/co drugi tydzień*
BEZPŁATNA NAUKA
NIEPUBLICZNA MEDYCZNA SZKOŁA POLICEALNA „LIDER"
➤ opiekun medyczny - 3 semestry ➤ technik masażysta - 4 semestry
➤ technik sterylizacji medycznej - 2 semestry ➤ terapeuta zajęciowy - 4 semestry*
*(planowane utworzenie)
KURSY ZAWODOWE DLA DOROSŁYCH
1056

eprasa.pl 6528deb2fa

Choinka, która łączy pokolenia. Tysiąc osób na świątecznym spotkaniu RST Roztocze i Fundacji

Tysiące ludzi, wielkie serce



Hala sportowa zamieniła się w magiczne miejsce pełne animacji, prezentów i dziecięcej radości.



Przyszedł moment, że sceną zawładnęły dzieci.



Na tak wyjątkowy tatuaż, trzeba było czekać w długiej kolejce.



Każdy chciał mieć pamiątkowe zdjęcie z Mikołajem.

TOMASZÓW LUBELSKI

Najpierw słychać śmiech dzieci. Potem kolędy, rozmowy, oklaski. A gdy spojrzeć szerzej – widać całe pokolenia. Dziadkowie, którzy przepracowali tu pół życia. Rodzice, którzy dziś tworzą siłę firmy. I dzieci, dla których ta hala sportowa zamienia się w magiczne miejsce pełne animacji, prezentów i świątecznej radości. Tegoroczna choinka firmowa RST Roztocze, zorganizowana przez Fundację Parasol Roztocza, po raz kolejny pokazała, że to coś znacznie więcej niż firmowa impreza.

Ponad tysiąc osób spotkało się w hali sportowej przy ul. Wyspiańskiego w Tomaszowie Lubelskim, by wspólnie przeżyć kilka godzin, które zostaną w pamięci na długo. – Zaczynaliśmy ponad 20 lat temu, kiedy w firmie pracowało 40-60 osób. To były małe, rodzinne choinki. Dziś jest nas ponad tysiąc i nie wyobrażamy sobie, żeby tej tradycji zabrakło – mówi **Wioletta Kozyra**, prezes Fundacji Parasol Roztocza.

Na parkiecie widać było pełen przekrój pokoleń: dziadków, rodziców i dzieci. Animacje, występy artystyczne, jasełka, prezenty i wspólna zabawa stworzyły atmosferę prawdziwego święta. – To wyjątkowe, że w jednej przestrzeni spotykają się całe rodziny pracowników. Widać, że to wydarzenie buduje więź i poczucie wspólnoty – podkreślali uczestnicy.

Firma, która pamięta

Choinka RST Roztocze od lat jest momentem szczególnym dla tych, którzy tworzyli i nadal tworzą historię zakładu: pracowników i emerytów. Całych pokoleń ludzi, których łączy jedno miejsce pracy i wspólna historia. Jednym z najważniejszych punktów wydarzenia było uhonorowanie tych, którzy przez dziesięciolecia budowali fundamenty firmy.

Na scenę wychodzą pracownicy z najdłuższym stażem. W imieniu wojewody lubelskiego wręczane są pamiątkowe dyplomy i medale okolicznościowe. To symboliczne wyróżnienie, ale emocje są prawdziwe.

– Przez nasze firmy przewinęło się ponad pięć tysięcy osób. Każdemu z nich należą się podziękowania. Przez lata nikt nikomu za pracę nie dziękował. My chcemy to zmienić – mówi **Roman Rak**, właściciel RST Roztocze.

Jednym z wyróżnionych jest **Tadeusz Borowicz**, który przepracował w zakładzie 55 lat. – Więcej życia spędziłem w firmie niż w domu – mówi spokojnie, bez wielkich słów, ale w jego głosie słychać wzruszenie. – Były czasy bardzo trudne. Były momenty, kiedy pracy brakowało, kiedy ludziom mówiono, że są niepotrzebni. Dziś firma wygląda zupełnie inaczej.

Takich historii jest więcej. Ludzie, którzy zaczynali pracę w latach 70., gdy produkowano części do motocykli WSK. Tokarze, ślusarze, technolodzy. Ci, którzy pamiętają czasy, gdy do pracy dojeżdżało się autobusem, który nie zawsze się zatrzymywał, bo był przepełniony.

– To ogromny szacunek, że po tylu latach ktoś o nas pamięta. Że zaprasza się emerytów, że wręcza się dyplomy, że można spojrzeć sobie w oczy i powiedzieć „dobra robota” – mówi jeden z wyróżnionych.

Podczas ceremonii widać było coś jeszcze: na widowni siedziały dzieci i wnuki nagrodzonych pracowników. Dla nich to nie była tylko akademia. To była żywa lekcja szacunku do pracy.

– W tej firmie pracują całe pokolenia. Dziadkowie, rodzice, dziś często także ich dzieci. Tam robi się coś, co ma sens – podsumowuje Roman Rak.

Trzy pytania do Romana Raka, prezesa zarządu RST Roztocze



To już kolejna choinkowa impreza zorganizowana przez Fundację Parasol Roztocza. Jak pan odbiera dzisiejsze spotkanie?

To rzeczywiście kolejna taka impreza i, jak zwykle, dopisała frekwencja – przyszły całe pokolenia, od dziadków, przez rodziców i dzieci, po wnuki, które bawią się dziś na animacjach przygotowanych przez Fundację. Nasze spotkanie ma też wymiar podziękowania, wyraz wdzięczności dla pracowników z najdłuższym stażem pracy.

Skąd pomysł, by w tak wyraźny sposób uhonorować pracowników?

My po prostu musimy nadrobić zaległości trzydziestu paru lat, kiedy nikt nikomu nie dziękował za pracę i włożony wysiłek. To tylko część osób, które mogliśmy w jakikolwiek sposób uhonorować za pomocą dyplomów wojewody lubelskiego. Przez obie firmy WSK Tomaszów i RST Roztocze przeszło łącznie około 5 tysięcy osób i podziękowania należą się wszystkim, a tych 50 dziś to dopiero dobry początek – próbujemy choć w taki sposób ich uhonorować. To nie tylko dyplomy czy medale, najlepszą formą wdzięczności są właśnie te spotkania, które co roku organizujemy, gdzie bawią się całe rodziny pracowników. Choinka, to jedna z wielu imprez integracyjnych – na naszym polu golfowym odbywa się co roku 5-6 spotkań integracyjnych pracowników firm Roztocze i WSK. Myślę, że dbamy o integrację załogi: liczy się nie tylko praca.

Jak dziś wygląda załoga i plany rozwoju firmy?

Obecnie zatrudniamy łącznie około 1200 osób, a przy takiej liczbie każdy ma swoje problemy i wyzwania, co nie jest łatwą sprawą. Fundacja Parasol Roztocza stara się wychodzić na przeciw oczekiwaniom i wspierać tych, którzy tego najbardziej potrzebują. Problemów jest wiele, ale firma się rozwija i ma dobry grunt do dalszego rozwoju. Gdyby fachowców na rynku było więcej, zatrudnialibyśmy kolejne osoby o wysokich kwalifikacjach, tych niestety na lokalnym rynku brakuje. Nasze plany to ciągły rozwój: inwestycje w park maszynowy, rozwój pracowników, zdobywanie nowych rynków zbytu i dalsze, pozytywne perspektywy dla firmy.

Trzy pytania do Mirosławy Tomeckiej, prezes polskiej organizacji Wielkie Serce oraz dyrektor szkoły w Nowym Rozdole na Ukrainie



Jak wygląda Wasza współpraca z panem Romanem Rakiem i Fundacją Parasol Roztocza?

Nasza współpraca trwa już kilkanaście lat. Bardzo dobrze się znamy – przez wiele lat to oni przyjeżdżali do nas, odwiedzali nas co roku. Niestety, z powodu wojny nastąpiła przerwa w tych wizytach, ale za to my co roku przyjeżdżamy do pana Romana, który nigdy nie zapomina o naszych dzieciach i zaprasza je na Mikołajki i takie święta, jak dzisiejsze. Dzieci zawsze otrzymują prezenty, a w tym roku również zostaliśmy zaproszeni na to piękne wydarzenie. Jesteśmy bardzo wdzięczni – to dla naszych dzieci szansa, by choć na chwilę wyjechać do Polski, odpocząć od wojny i po prostu poczuć się dziećmi.

Jak dziś wygląda życie w Waszym mieście na Ukrainie?

Mamy to szczęście, że mieszkamy na zachodniej Ukrainie, około 60 kilometrów od Lwowa, bardziej na południe. Alarmy przeciwlotnicze ogłaszane są kilka razy dziennie, zwłaszcza wieczorami. Większość pocisków przelatuje nad naszym miastem w kierunku Lwowa, co jest dla nas bardzo trudne, bo wszystko to słyszymy i przeżywamy. W ciągu ostatnich czterech lat tylko raz rakieta trafiła w elektrownię w naszym mieście – w szkole powybijało wtedy szyby, w salach pospadały lustra. Teraz większość uderzeń kierowana jest na Lwów, ale pociski lecą właśnie przez nasze okolice. Żyjemy w ciągłej niepewności, bo nie wiemy, co może się wydarzyć.

Jako dowód wdzięczności zaprezentowaliście dziś jasełka. To już choinkowa tradycja?

To, co dziś dzieci pokazały – przedstawienia jasełkowe – jest formą naszej wdzięczności. Przygotowujemy te jasełka właśnie jako znak podziękowania dla pana Romana w pierwszej kolejności, ale też dla całego jego zespołu, który angażuje się w organizację takich uroczystości i w pomoc dla nas. Oni nie tylko zapraszają nas do Polski, ale również wspierają nas finansowo – naszą organizację i naszą szkołę. Gdy tylko wybuchła wojna, od razu zadzwonił do nas pan Roman z pytaniem, czego potrzebujemy, i wysłał do nas dużą pomoc – zarówno dla polskiej społeczności na miejscu, jak i dla szkoły. Dzięki temu mamy choćby zabezpieczone generatory. Ta pomoc jest dla nas ogromnie ważna i jesteśmy za nią bardzo wdzięczni.

LISTA OSÓB WYRÓŻNIONYCH:

Bartecki Feliks, Borowicz Tadeusz, Buczak Kazimierz, Budzyński Tadeusz, Bukała Jan, Byś Wiktor, Cichoń Maria, Czapla Stanisław, Czerwiński Jan, Czop Zofia, Fedczyna Łucja, Gozdek Józef, Harbuz Krystyna, Karpowicz Jerzy, Kawalec Krzysztof, Krawczyk Barbara, Krawczyk Tadeusz, Kudlicka Teresa, Kudła Mieczysław, Mucha Zbigniew, Nowicki Ryszard, Prybuła Zofia, Raczkiewicz Celina, Raczkiewicz Eugeniusz, Radkowski Jerzy, Skiba Zbigniew, Swatek Bogumiła, Świątek Antonii, Witkowski Józef, Zawisza Stanisława.



Na choinkowym spotkaniu nie mogło zabraknąć Świętego Mikołaja!



W wydarzeniu uczestniczyli także goście z Ukrainy – dzieci i opiekunowie polskiej szkoły z Nowego Rozdołu koło Lwowa. Dzieci zaprezentowały przedstawienie jasełkowe. – To nasz sposób, by powiedzieć „dziękujemy” za pomoc, za pamięć, za serce – mówią mali artyści.



To była okazja do wspólnego spędzania czasu rodziców z dziećmi.

eprasa.pl 6528deb2fa

Parasol Roztocza

i historia, która trwa od pokoleń



O doskonałe humory zadbali profesjonalni animatorzy.


Uśmiechy nie schodziły z twarzy dzieciaków.


Plac zabaw był cały czas oblężony.



Wspólne pomaganie przynosi prawdziwą radość!

kie spotkania pokazują, że praca ma wartość, a człowiek nie znika w momencie przejścia na emeryturę – podkreśla **Rafał Farion**, dyrektor Zamojskiej Delegatury Lubelskiego Urzędu Wojewódzkiego, który wręczał wyróżnienia w imieniu wojewody lubelskiego Krzysztofa Komorskiego.

Podczas uroczystości uhonorowano najbardziej doświadczonych pracowników – ludzi, którzy oddali firmie dziesiątki lat życia. W imieniu wojewody lubelskiego wręczono im pamiątkowe medale i dyplomy.

Parasol, który chroni ludzi

Fundacja Parasol Roztocza, działająca od ponad 10 lat przy firmie, udowadnia, że społeczna odpowiedzialność nie musi być pustym hasłem. – Pomagamy naszym pracownikom i ich rodzinom, ale też ludziom z regionu, z kraju i spoza jego granic – mówi Wioletta Kozyra, prezes fundacji.

Choinka to tylko fragment znacznie szerszej działalności. – Pomagamy lokalnie, w regionie, w kraju, a nawet poza jego granicami. Mamy stypendystów w Polsce i na Madagaskarze, wspieramy dzieci, seniorów, rodziny w kryzysie, reagujemy na klęski żywiołowe, pomagamy Ukrainie – wylicza Wioletta Kozyra.

Jednym z flagowych projektów fundacji jest program stypendialny dla uczniów Zespołu Szkół nr 4 w Tomaszowie Lubelskim. – W tej chwili mamy ponad 70 stypendystów. To stypendia na dobry start i motywacyjne. Chcemy wspierać młodych ludzi w rozwoju – dodaje prezes fundacji.

Fundacja prowadzi też liczne działania ekologiczne: rozdaje tysiące drzewek, montuje budki lęgowe i domki dla jeży, finansuje ogrody bioróżnorodne. Pracownicy mogą otrzymać granty na drobne inicjatywy w swoich miejscowościach – remont kapliczki, budowę miejsca wypoczynku czy zagospodarowanie przestrzeni publicznej.

Szczególną formą wsparcia jest fundusz „Dajesz piątkę, szef dziesiątkę", w ramach którego pracownicy przekazują co miesiąc 6 zł ze swojego wynagrodzenia, a pracodawca dokłada podwójną kwotę. – Dzięki temu mamy szybki budżet na leczenie i pomoc w nagłych sytuacjach losowych naszych pracowników i ich rodzin – tłumaczy Kozyra.

Fundacja ma ponad 50 stałych podopiecznych. Reaguje tam, gdzie życie pisze najtrudniejsze scenariusze – gdy rodzi się chore dziecko, gdy rodzina nie ma bieżącej wody, gdy ktoś potrzebuje pilnej pomocy medycznej.

Gdy pada pytanie o plany na przyszłość, odpowiedź jest krótka i szczera: – Pomaganie. Pomaganie. Pomaganie.

Chwila normalności

W wydarzeniu uczestniczyli także goście z Ukrainy – dzieci i opiekunowie polskiej szkoły z Nowego Rozdołu koło Lwowa. Współpraca z Fundacją Parasol Roztocza trwa od ponad 15 lat. – Dzięki tym zaproszeniom nasze dzieci mogą choć na chwilę zapomnieć o alarmach przeciwlotniczych i poczuć się po prostu dziećmi – mówi **Mirosława Tomecka**, dyrektor szkoły i prezes organizacji „Wielkie Serce".

Fundacja od początku wojny intensywnie wspierała ukraińską społeczność, przekazując m.in. generatory prądu i pomoc humanitarną. – Ta pomoc jest bezcenna. Daje nie tylko realne wsparcie, ale też ogromną nadzieję – podkreśla Tomecka.

Dzieci zaprezentowały przedstawienie jasełkowe – jako symbol wdzięczności. – To nasz sposób, by powiedzieć „dziękujemy" za pomoc, za pamięć, za serce – dodaje Tomecka.

Wdzięczność, która zostaje

Gdy kończy się oficjalna część, wraca śmiech dzieci i świąteczny gwar. Ale coś już się wydarzyło. Coś ważnego. Ludzie, którzy przez dziesiątki lat przychodzili do pracy, często bez słów uznania, zostali zauważeni.

Ta choinka nie była tylko spotkaniem świątecznym. Była hołdem. Dla rąk, które pracowały przy maszynach. Dla ludzi, którzy zostawili tu kawałek swojego życia. I dla przekonania, że dobra firma to taka, która pamięta o swoich pracownikach – także wtedy, gdy gasną już światła hali produkcyjnej.

Piotr Pyrkosz
Galeria zdjęć na: www.kronikatygodnia.pl

Wioletta Kozyra, prezes Fundacji Parasol Roztocza



Mamy bardzo szeroki przekrój naszych działań. Swego czasu otrzymaliśmy Nagrodę Prezydenta za całokształt działalności – doceniono, jak pomagamy i jak szukamy nowych pomysłów na wsparcie. Działamy w wielu obszarach, a jednym z nich jest specjalne źródło finansowania dla naszych pracowników: pod hasłem „Dajesz piątkę, szef dziesiątkę" każdy pracownik przekazuje 5 zł miesięcznie ze swojej pensji, a pracodawca dokłada do tego dwa razy tyle. W ten sposób budujemy budżet wsparcia, który szybko przekształca się w realny fundusz pomocy. Przeznaczamy go na leczenie pracowników, konsultacje lekarskie oraz inne formy pomocy w sytuacjach, gdy pracownik, jego rodzina lub bliscy niespodziewanie znajdą się w trudnej sytuacji. To sprawny mechanizm szybkiej reakcji – dzięki niemu możemy uruchomić finansowanie i zapewnić wsparcie dokładnie wtedy, gdy jest ono najbardziej potrzebne. Nasi pracownicy często sygnalizują także problemy, które dostrzegają w swoich miejscowościach i wśród sąsiadów. Obecnie, dzięki jednemu z takich zgłoszeń, pomagamy rodzinie pozbawionej dostępu do bieżącej wody. Planujemy wesprzeć ich w wykonaniu studni głębinowej, ponieważ dotychczas domownicy muszą codziennie przewozić wodę z odległości kilku kilometrów. Niedawno przygotowaliśmy również wyprawkę dla noworodka ze szpitala w Tomaszowie Lubelskim. Dodatkowo przekazaliśmy do tamtejszego szpitala specjalny fotel dla rodziców, który pozwala mamie lub tacie po raz pierwszy w komfortowych warunkach kangurować swoje dziecko. Jak podkreślały położne, to wyjątkowy moment – pierwszy kontakt z niemowlęciem ma ogromne znaczenie i buduje bliską więź na całe życie.

Rafał Farion, dyrektor Zamojskiej Delegatury Lubelskiego Urzędu Wojewódzkiego



Wojewoda Lubelski przygotował dla uhonorowanych specjalne dyplomy okolicznościowe wraz z medalami. Medale te zostały wykonane z okazji 105-lecia funkcjonowania Urzędu Wojewódzkiego, by docenić osoby najdłużej pracujące w firmie – te najbardziej zasłużone za wielki wkład w jej rozwój, a tym samym w gospodarkę całego kraju. Dzisiejsza uroczystość to coś wspaniałego – takie wydarzenie powinno odbywać się w każdej firmie. Spotykają się tu całe rodziny: dzieci, rodzice obecnie pracujący i dziadkowie, którzy przez pokolenia budowali to miejsce. Frekwencja i atmosfera są dowodem na siłę tych wieloletnich więzi.

Eugeniusz Raczkiewicz, były pracownik firmy



Chciałbym skierować kilka słów i do emerytów, i do obecnych pracowników. Radujcie się, że macie takiego szefa, który co roku organizuje dla was takie uroczystości. My, emeryci, jesteśmy mu szczególnie wdzięczni za to, że zwrócił się do wojewody, by uhonorować nas specjalnymi dyplomami – za tę pamięć serdecznie dziękujemy inżynierowi Rakowi. Dziękujemy mu nie tylko za to, że pamięta o nas w gronie załogi, ale także na szczeblu województwa, gdzie nasze zaangażowanie zostało dostrzeżone. Do obecnych pracowników chciałbym powiedzieć jedno: bądźcie wdzięczni tym, którzy przez lata budowali tę firmę, i pamiętajcie o ich wysiłku. Trzeba tak pracować, aby miejsca pracy były zachowane, żebyście wy mieli satysfakcję z pracy, a właściciel mógł być z was dumny.

Zofia Prybuła, specjalistka do spraw kadr i płac



Mam już 50 lat stażu pracy: 30 lat przepracowałam w WSK i od 20 lat pracuję w RST. Jestem pracownikiem pierwszego kontaktu, dlatego niejednokrotnie poznaję problemy pracowników i razem nimi przeżywam sytuacje jakie ich spotykają. Zawsze staram się im jak najlepiej pomóc. W tej chwili w zakładzie pracuje ponad tysiąc osób, staram się im ułatwiać kontakt z szefem, który jest bardzo dobrym człowiekiem i nigdy nie pozostaje głuchy na ludzką krzywdę.



Jednym z wyróżnionych był Tadeusz Borowicz, który przepracował w zakładzie aż 55 lat.



Pamiątkowymi medalami i wyróżnieniami uhonorowani zostali: Antoni Świątek, Barbara Krawczyk, Bogumiła Swatek, Celina Raczkiewicz, Eugeniusz Raczkiewicz, Feliks Bartecki, Jan Bukała, Jan Czerwiński, Jerzy Karpowicz, Jerzy Radkowski, Józef Gozdek, Józef Witkowski, Kazimierz Buczak, Krystyna Harbuz, Krzysztof Kawalec, Łucja Fedczyna, Maria Cichoń, Mieczysław Kudła, Ryszard Nowicki, Stanisław Czapla, Stanisława Zawisza, Tadeusz Borowicz, Tadeusz Budzyński, Tadeusz Krawczyk, Teresa Kudlicka, Wiktor Byś, Zbigniew Mucha, Zbigniew Skiba, Zofia Czop, Zofia Prybuła.

eprasa.pl 6528deb2fa

fleszem ZAMOŚĆ

NOWA WYSTAWA W NOWEJ GALERII. Od 22 stycznia w nowej Galerii Fotografii Akademii Zamojskiej można oglądać wystawę przygotowaną przez Zamojską Grupę Fotograficzną – „Nie tylko ptaki" Elżbiety Rogaczewskiej-Czempińskiej. Prezentowane zdjęcia powstały w większości na terenie Polski – w wilżańskim lesie, na wilżańskich stawach, na Mazowszu oraz w Dolinie Baryczy. W zestawie prac dominują fotografie przedstawiające ptaki, ale nie tylko. Autorka wystawy rejestruje swoim aparatem fotograficznym sceny z życia naszych skrzydlatych mieszkańców planety, by w ten sposób m.in. uwrażliwić odbiorców na otaczającą nas przyrodę i jednocześnie przyczyniać się do ocalania piękna, które nas otacza. **Elżbieta Rogaczewska-Czempińska** od kilkunastu lat zamieszkuje w starym wilżańskim lesie – 60 km od Warszawy. Życie w bliskim kontakcie z naturą miało wpływ na jej zainteresowanie przyrodą i fotografią przyrodniczą. Jej zdjęcia były wielokrotnie nagradzane na różnych konkursach krajowych i zagranicznych.

AKADEMIA ZAMOJSKA WSPIERA STUDENTÓW. Nawet 3 600 zł może otrzymać student Akademii Zamojskiej przy zsumowaniu stypendium socjalnego i stypendium rektora za wyniki w nauce lub osiągnięcia sportowe albo artystyczne. To nie wszystko. Studenci w trudnej sytuacji materialnej mogą starać się również o akademik za złotówkę. Zgodnie z zarządzeniem rektora AZ stypendium za wyniki w nauce wynosi od 1 500 do 1 800 zł miesięcznie. „Widełki" stypendium socjalnego wahają się między 1 600 a 1 800 zł miesięcznie. Jak łatwo wyliczyć, jeśli student skorzysta z obu form wsparcia, może uzyskać miesięcznie od 3 100 do 3 600 zł. Osobną formą pomocy jest stypendium dla osób z niepełnosprawnościami, które wynosi – zależnie od przyznanego stopnia niepełnosprawności – od 1 500 do 1 700 zł. Wachlarz pomocy socjalnej Akademii Zamojskiej przewiduje również wsparcie w postaci zapomogi. Są one przyznawane jednorazowo studentom, którzy z różnych przyczyn losowych znaleźli się w trudnej sytuacji materialnej, i wynoszą maksymalnie 5 000 zł. Władze uczelni dokonały również zmiany w regulaminie opłat – studenci AZ znajdujący się w trudnej sytuacji materialnej będą mogli starać się o częściowe lub całkowite zwolnienie z opłaty za miejsce w domu studenta. Więcej informacji na www.akademiazamojska.edu.pl.

HIMALAJE NA DWÓCH KÓŁKACH. Centrum Kultury Filmowej „Stylowy" w Zamościu serdecznie zaprasza na pokaz filmu „SAPANA – himalajska droga do marzeń". To nie tylko dokument z wyprawy, ukazujący zmagania rowerzystów z najwyższymi górami świata, ale przede wszystkim inspirująca opowieść o marzeniach i ich realizacji. Przed seansem ekipa duo:ENDURO opowie o przygotowaniach i przebiegu ekspedycji. Wydarzenie odbędzie się w zamojskim kinie 6 lutego o godz. 19 w ramach nowego cyklu filmowego „Spotkania z inspiracją". Więcej na www.stylowy.net.

W gminie Sitno zakończono duże inwestycje

GOPS, PSZOK i oczyszczalnia ścieków

SITNO

Nowoczesne i funkcjonalne pomieszczenia umożliwią sprawniejszą obsługę mieszkańców oraz komfortowe warunki pracy dla pracowników ośrodka. W Sitnie uroczyście otwarto nową siedzibę Gminnego Ośrodka Pomocy Społecznej. Uruchomiono także Punkt Selektywnej Zbiórki Odpadów Komunalnych (PSZOK), powstała również nowa oczyszczalnia ścieków.



Otwarcie nowej siedziby GOPS. Fot. UG Sitno

Dotychczas GOPS użytkował pomieszczenia w dwóch budynkach – w siedzibie Urzędu Gminy oraz na piętrze Centrum Kultury z Biblioteką w Sitnie. W pierwszej lokalizacji, na powierzchni 44 m kw., pracowało 7 osób. Ciasnota wszystkim doskwierała, ale najtrudniejszą kwestią był brak intymności.

– W małych, zatłoczonych pokojach, gdzie przy sąsiednich biurkach pracowało kilku urzędników, niemożliwe było zachowanie dyskrecji – wspomina **Alicja Szopa**, kierownik GOPS w Sitnie. – Osoby znajdujące się w trudnej sytuacji życiowej, doświadczające przemocy, bezdomności czy skrajnego ubóstwa, zmuszone były opowiadać o swoich dramatach w obecności innych osób postronnych i pozostałych pracowników. Brak osobnych pomieszczeń do rozmów indywidualnych budował niepotrzebny dystans i lęk.

W drugiej lokalizacji, gdzie urzędował pracownik świadczeń rodzinnych, wejście po schodach dla wielu mieszkańców było dużym wyzwaniem.

Ale to już było

Na szczęście wszystko się zmieniło. Powstał nowy, dostępny dla wszystkich budynek, który posiada szerokie podjazdy oraz windę. – To fundament godnej obsługi naszych mieszkańców – podkreśla pani kierownik. – Pomoc społeczna musi być dostępna dla każdego, bez wyjątków.

Nowe biura są jasne, klimatyzowane i wyposażone w nowoczesny sprzęt biurowy, co bezpośrednio przekłada się na efektywność pracy. Poprawa warunków BHP i wydzielenie specjalnych stref do poufnych rozmów z klientami pozwala na zachowanie większej prywatności, co w pracy socjalnej jest kwestią priorytetową. Dzięki nowej infrastrukturze mieszkańcy mogą liczyć na szybsze procedowanie wniosków i sprawniejszą obsługę w ramach systemów elektronicznych. Pod nowym adresem (Sitno 119B) GOPS rozpoczął działalność 15 stycznia. Numery telefonów do poszczególnych działów pozostały bez zmian. W byłej siedzibie GOPS (budynek UG Sitno) w najbliższym czasie planowana jest przeprowadzka Poczty Polskiej.

Nie tylko GOPS

W ramach tego zadania na tej samej działce powstał PSZOK, który przyczyni się do poprawy gospodarki odpadami oraz zwiększenia świadomości ekologicznej mieszkańców. – Inwestycja ta wpisuje się w działania na rzecz ochrony środowiska i dbałości o czystość gminy – informuje **Krzysztof Seń**, wójt gminy Sitno.

Powstała też wiata na maszyny i urządzenia komunalne oraz stacja ładowania aut elektrycznych. Zamontowano również elektroniczną wagę, która posłuży do ważenia przywożonych przez mieszkańców odpadów. Całość inwestycji dopełnia instalacja fotowoltaiczna o mocy 40 kW oraz agregat prądotwórczy zdolny do zapewnienia energii w przypadku przerw w dostawie prądu.

Kompleksowe zagospodarowanie działki ewidencyjnej nr 1103 w miejscowości Sitno poprzez budowę budynku administracyjnego oraz PSZOK dofinansowane było ze środków Rządowego Funduszu Polski Ład: Program Inwestycji Strategicznych. Całość zadania kosztowała 4 mln 160 tys. zł, przy dofinansowaniu z Polskiego Ładu w wysokości 85 proc., czyli 3 mln 536 tys. zł.

To nie koniec, bo w Sitnie oddano też do użytku nową oczyszczalnię ścieków. W ramach wartego 7,8 mln zł zadania powstała nowoczesna oczyszczalnia biologiczna o przepustowości 450 MLR oraz prawie 5,5 km sieci kanalizacyjnej. Wykonano również projekt II etapu sieci kanalizacyjnej o długości 3,7 km, obejmującej całą miejscowość Sitno.

Dzięki tej inwestycji do kanalizacji oprócz mieszkańców Sitna podpięte zostaną również takie instytucje jak: Zespół Szkół w Sitnie, Przedszkole, Żłobek, Urząd Gminy, Bank Spółdzielczy, Ośrodek Zdrowia, Lecznica Weterynaryjna oraz Ośrodek Doradztwa Rolniczego.

lew

Ćwiczyli na lodzie

NIELISZ

Strażacy z Jednostki Ratowniczo-Gaśniczej w Szczebrzeszynie doskonalili swoje umiejętności ratownicze na akwenach wodnych pokrytych lodem. W dniach 21-22 stycznia ćwiczyli na zalewie w Nieliszu.

Celem ćwiczeń z ratownictwa na lodzie jest doskonalenie technik ratowania tonących osób i zwierząt po załamaniu się tafli lodu oraz udzielanie wykwalifikowanej pomocy przedmedycznej. – Spacery po zamarzniętym zalewie lub stawie zawsze są niebezpieczne – przestrzega mł. bryg. **Marcin Żulewski**, oficer prasowy Komendy Miejskiej Państwowej Straży Pożarnej w Zamościu, przypominając zdarzenie sprzed kilku tygodni, gdy pod przemierzającym zalew w Krasnobrodzie mężczyzną załamał się lód.



Strażacy przypominają, że wchodząc na lód zawsze ryzykujemy życiem. Fot. KM PSP Zamość

Do zdarzenia doszło w Boże Narodzenie. 64-latek był kilkanaście metrów od brzegu i wołał o pomoc. Na ratunek ruszyli strażacy, policjanci oraz burmistrz Krasnobrodu **Kazimierz Misztal**, którzy przy użyciu liny wyciągnęli wyziębionego mężczyznę na brzeg. 20 stycznia w sieci pojawił się filmik przedstawiający grupkę chłopców grających w piłkę na środku Zalewu Zemborzyckiego w Lublinie…

Strażacy przestrzegają przed wchodzeniem na zamarznięte zbiorniki wodne. Nawet na pozornie mocnym lodzie zdarzają się miejsca, które mogą nie utrzymać ciężaru człowieka. W przypadku, gdybyśmy byli świadkami zdarzenia, że pod kimś załamał się lód, należy niezwłocznie powiadomić służby ratownicze. Jeśli w zasięgu ręki mamy długi szalik, grubą gałąź lub sanki, można spróbować podczołgać się na taką odległość, aby możliwe było podanie tego typu przedmiotu poszkodowanemu. Po wyciągnięciu z wody – w miarę możliwości – należy zdjąć z niego mokre ubranie, okryć czymś ciepłym (płaszczem, kurtką) i do czasu przyjazdu służb monitorować stan poszkodowanego. W razie konieczności należy rozpocząć resuscytację krążeniowo-oddechową.

lew

eprasa.pl 6528deb2fa

Wydarzenie w hali Ośrodka Sportu i Rekreacji w Zamościu potrwa trzy dni

Gołębie na wystawie

ZAMOŚĆ/NASZ PATRONAT

Zamojskie wysokolotne, orliki lubelskie, garłacze, pawiki, kariery, perukarze oraz wiele innych ras gołębi i drobiu będzie można zobaczyć podczas XV Wystawy Gołębi Rasowych i Drobiu Ozdobnego w Zamościu. Wydarzenie to, jak co roku, będzie nie tylko świętem środowiska hodowców, ale także okazją do promocji tradycji hodowlanych, edukacji młodzieży oraz integracji lokalnej społeczności.

Wystawa, którą organizuje Zamojskie Stowarzyszenie Hodowców Gołębi Rasowych i Drobiu Ozdobnego, zgromadzi hodowców z całej Polski. Towarzyszyć jej będą prezentacje prac malarskich, konkurs plastyczny dla dzieci i młodzieży z zamojskich szkół, prelekcje dotyczące hodowli gołębi rasowych i drobiu ozdobnego, opieki nad zwierzętami oraz ciekawostek hodowlanych.



Wystawa cieszy się zawsze wielką popularnością. Fot. Leszek Wójtowicz

Trzy dni wystawy

XV Wystawa Gołębi Rasowych i Drobiu Ozdobnego rozpocznie się w piątek (30 stycznia) i potrwa do niedzieli (1 lutego). Pierwszego dnia przewidziana jest ocena sędziowska gołębi i drobiu ozdobnego oraz dzień otwarty dla dzieci i młodzieży z miasta i gminy Zamość.

– W tym dniu rozstrzygnięty zostanie konkurs plastyczny, a najmłodsi uczestnicy zostaną oprowadzeni po wystawie i zapoznani z tajnikami hodowli – informuje **Edward Wasil**, prezes Zamojskiego Stowarzyszenia Hodowców Gołębi Rasowych i Drobiu Ozdobnego.

31 stycznia i 1 lutego wystawa będzie otwarta dla szerokiej publiczności. Wiadomo, że pod ocenę sędziowską zgłoszono ponad 650 sztuk gołębi, a na hali OSiR przy ul. Królowej Jadwigi będzie prezentowanych dodatkowo 14 wolier pokazowych, co łącznie daje około 1 000 ptaków najprzeróżniejszych ras. Planowana jest również wymiana nadwyżek hodowlanych, a 1 lutego o godz. 14 zostaną wręczone nagrody dla najlepszych hodowców.

Zamojskie Stowarzyszenie zostało założone w 1998 r. i zrzesza prawie 200 osób prezentujących swój dorobek hodowlany na wystawach krajowych i zagranicznych, m.in. w Metz we Francji, Herning w Danii, Nitrze na Słowacji, a ostatnio w Kielcach.



Zamojski to stara rasa gołębi wysokolotnych, która została uszlachetniona na ziemi zamojskiej. Pierwotnie gołębie te nazywano perskimi, co związane było z ich orientalnym pochodzeniem.

Nasze gołębie

Na wystawie zaprezentują się m.in. gołębie zamojskie wysokolotne, orliki lubelskie, garłacze, pawiki, kariery, perukarze oraz wiele innych ras gołębi i drobiu.

Nasi hodowcy nie mają się czego wstydzić. Najbardziej znaną rasą rodzimą są wspomniane zamojskie wysokolotne. To gołębie, które zachowały dwie cechy – latają bardzo wysoko (często w „zakryciu", czyli poza zasięgiem ludzkiego wzroku), a jednocześnie mają piękny kształt. Występują w różnych kolorach, ale wszystkie są czyste i nasycone, z zielono-metalicznym połyskiem na szyi. Cechuje je bardzo wysoki pułap lotu, wytrzymałość oraz dość dobra orientacja przestrzenna. Systematycznie trenowane (podrywane do lotu), szybują w powietrzu 5-8 godzin, a wyjątkowo lotne potrafią wytrzymać w górze nawet 10-12 godzin. Ich hodowla nie jest łatwa i wymaga wielu wyrzeczeń. Hodowca poświęca im każdą wolną chwilę, a sukcesy hodowlane są wypadkową starannej opieki, racjonalnego odżywiania i profilaktyki. Ta rasa najliczniej hodowana jest w południowo-wschodniej Polsce, a główne centra hodowli to Zamość, Chełm, Rejowiec, Lublin, Świdnik i Tomaszów Lubelski. „Ulepszoną" wersją zamojskiego wysokolotnego jest zamojski krótkodzioby – o zgrabnej, wydłużonej sylwetce, dużych oczach i krótkim dziobie. Roztoczański wysokolotny to kolejna rasa związana z naszym terenem. Dawniej te gołębie nazywano murzynami.

Na koniec warto dodać, że złożono wniosek o wpisanie „tradycyjnych lotów gołębi zamojskich" na Krajową listę niematerialnego dziedzictwa kulturowego.

lew

fleszem ZAMOŚĆ

■ **WIECZÓR KOLĘD I PASTORAŁEK.** Co roku wychowankowie Bursy Międzyszkolnej nr 2 w Zamościu spotykają się w auli, by wspólnie pokolędować. Wspólne kolędowanie – jak podkreślają – to nie tylko okazja do wspólnego śpiewania, ale także do pielęgnowania bożonarodzeniowych tradycji i integracji mieszkańców. Nie inaczej było w połowie stycznia. Wszyscy zgromadzeni z entuzjazmem włączali się w kolędowanie i wspólnie tworzyli magiczny, świąteczny klimat. Aula bursy wypełniła się muzyką, emocjami i radością, a każdy utwór był entuzjastycznie przyjmowany przez wychowanków i wychowawców. Wieczór kolęd i pastorałek pokazał, że muzyka naprawdę łączy pokolenia i potrafi wprowadzić w magiczny, świąteczny nastrój każdego. Na zakończenie kolędowania na uczestników czekał słodki poczęstunek.

■ **SUKCES MATURZYSTKI.** Tegoroczna maturzystka I LO w Zamościu, **Antonina Szklarz**, zajęła drugie miejsce w ogólnopolskim konkursie „Przerabianie Żeromskiego", który zorganizowały Studenckie Koło Naukowe Miłośników Kultury i Literatury Wieku XIX UMCS w Lublinie oraz Muzeum Stefana Żeromskiego w Nałęczowie. Antonina została nagrodzona w kategorii literackiej za esej „Utopia jako konieczny błąd myślenia – między marzeniem a iluzją" inspirowany „Przedwiośniem". Opiekunką uczennicy była polonistka **Magdalena Lis**.

lew

Wójtowianie wrócili z Będzina

KRASNOBRÓD

Zespół folklorystyczny Wójtowianie, jako laureat eliminacji rejonowych, wystąpił 16 stycznia podczas przesłuchań finałowych 32. Międzynarodowego Festiwalu Kolęd i Pastorałek im. Księdza Kazimierza Szwarlika w Będzinie.

Choć tym razem zespołowi nie udało się znaleźć w gronie finalistów, kolędowanie w jego wykonaniu zostało dostrzeżone i docenione. Udział w przesłuchaniach finałowych był okazją nie tylko do promocji zespołu, ale również miasta Krasnobród i Krasnobrodzkiego Domu Kultury, w którym Wójtowianie prowadzą swoją działalność. 20 stycznia zespół wystąpił w KDK w koncercie kolęd i pastorałek.

Zespół folklorystyczny Wójtowianie został założony w 1993 r. Jego nazwa związana jest z funkcją, jaką pełnił inicjator powstania zespołu – **Stanisław Roczkowski**, będący wówczas wójtem gminy Krasnobród. Najpierw był to



Zespół folklorystyczny Wójtowianie bierze udział w przeglądach, konkursach i festiwalach, podczas których zdobywa nagrody i wyróżnienia. Fot. Ewa Teresa Urbańska

żeński zespół śpiewaczy Wójtowianki, który współpracował z Kapelą Krasnobrodzką, a po zakończeniu tej współpracy w 1997 r. stworzono własną kapelę stanowiącą integralną część zespołu, która przyjęła nazwę Wójtowianie. Zespół ma w swoim repertuarze pieśni ludowe, patriotyczne, religijne, żołnierskie i partyzanckie, towarzyskie oraz okolicznościowe. Swoimi występami uświetnia różnego rodzaju uroczystości o zasięgu gminnym, powiatowym, wojewódzkim i ogólnopolskim. Bierze udział w przeglądach, konkursach i festiwalach, podczas których zdobywa nagrody i wyróżnienia.

W Będzinie Wójtowianie wystąpili w składzie: **Alicja Parkitny** (kierownik zespołu), **Alicja Olszewska**, **Elżbieta Piela**, **Wiesława Dąbrowska**, **Wanda Sachajko**, **Zofia Przytuła**, **Barbara Kozłowska**, **Mirosław Berlin** (kierownik kapeli, akordeon), **Witold Sokoliński** (kontrabas) oraz **Bogusław Najda** (bębenek).

lew



eprasa.pl 6528deb2fa

fleszem HRUBIESZÓW

STACJA DIAGNOSTYCZNA U STRAŻAKÓW JUŻ CZYNNA. W poprzednim numerze „Kroniki Tygodnia" w rubryce Fleszem podaliśmy, że z powodów technicznych do odwołania zamknięto stację diagnostyczną w Komendzie Powiatowej Państwowej Straży Pożarnej w Hrubieszowie. Przerwa techniczna miała potrwać do lutego. Tymczasem już od 16 stycznia stacja jest ponownie czynna.

HRUBIESZOWSKIE SŁOWO ROKU 2025. W Hrubieszowie ogłoszono plebiscyt na słowo, które najbardziej kojarzy się z życiem miasta w 2025 roku. Propozycje można przesyłać w komentarzu pod postem konkursowym zamieszczonym na oficjalnym profilu miasta na Facebooku lub mailowo (adres e-mail: promocja@miasto.hrubieszow.pl). Głosowanie na poszczególne propozycje zaplanowano w dniach 26-30 stycznia. W tym czasie mieszkańcy wybiorą zwycięzcę plebiscytu.

KTO ULEPI BARDZIEJ FANTAZYJNEGO BAŁWANA? Hrubieszowski Dom Kultury ogłosił konkurs na najbardziej pomysłową rzeźbę ze śniegu. Organizatorzy stawiają na oryginalność, pomysłowość, humor i nieoczywiste rozwiązania. Zasady uczestnictwa są proste: ulep bałwana, zrób sobie zdjęcie z własnoręcznie wykonaną śnieżną rzeźbą i podaj lokalizację (nazwę ulicy), na której bałwan został ulepiony. Zgłoszenie należy wstawić w komentarzu pod postem konkursowym Hrubieszowskiego Domu Kultury na Facebooku.

Dołhobyczów

UWAGA NA MROZY, ZADBAJ O INSTALACJĘ WODOCIĄGOWĄ. W związku z utrzymującymi się niskimi temperaturami samorządowcy apelują do mieszkańców gminy Dołhobyczów o pilne sprawdzenie stanu instalacji wodociągowych. Uszkodzone przez mróz rury i wodomierze mogą skutkować nie tylko brakiem wody, ale także wysokimi kosztami ewentualnych napraw. Zamarznięta woda w rurach zwiększa swoją objętość, co często prowadzi do pęknięć instalacji i uszkodzenia wodomierzy. Skutkiem takich awarii mogą być zalania pomieszczeń i konieczność kosztownej wymiany urządzeń. Aby uniknąć problemów, należy owinąć elementy instalacji materiałami izolacyjnymi, takimi jak pianka, styropian, wełna mineralna, maty izolacyjne, a w ostateczności nawet stare koce. W pomieszczeniach, w których znajdują się liczniki i rury (piwnice, garaże, kotłownie), temperatura nie powinna spadać poniżej 4°C.

Horodło

BLISKO ĆWIERĆ MILIONA NA REKREACJĘ. Gmina Horodło pozyskała 246 tys. zł dofinansowania na rozwój rekreacyjnej infrastruktury w Rogalinie i Koble Kolonii. Dzięki unijnym środkom

Kilkudziesięciu rolników z regionu protestowało przy przejściu granicznym z Ukrainą

Rolnicy protestowali w Dołhobyczowie

DOŁHOBYCZÓW

Rolnicy z powiatu hrubieszowskiego kolejny raz protestują przeciwko nieograniczonemu importowi produktów rolno-spożywczych z Ukrainy. Wskazują na zagrożenie dla opłacalności krajowej produkcji rolnej z powodu importu tańszego zboża, rzepaku, cukru i drobiu. Domagają się utrzymania embarga, zarzucając towarom z Ukrainy niespełnianie unijnych norm oraz nieuczciwą konkurencję. Protest dotyczył także podobnych skutków handlowej umowy Unii Europejskiej z krajami Ameryki Południowej skupionymi w Mercosur.



Pogoda nie sprzyjała protestującym przy przejściu granicznym w Dołhobyczowie. Pikieta została skrócona z ponad czterech godzin do jednej godziny.

Rolnicy obawiają się, że zalew tańszej żywności z Ukrainy przyczyni się do strat rodzimych producentów żywności, a w konsekwencji do bankructwa polskich gospodarstw. Podkreślają, że produkty z Ukrainy nie spełniają rygorystycznych norm środowiskowych i jakościowych UE.

– Zboże przeznaczone na eksport do innych krajów pozostaje na polskim rynku i zaniża ceny skupu zbóż uprawianych przez polskich rolników. Unijne regulacje ekologiczne (Zielony Ład) zwiększają koszty produkcji żywności w Polsce – tłumaczą protestujący w Dołhobyczowie rolnicy.

Protestujący domagają się ścisłej kontroli granicy i ochrony rodzimego rynku przed skutkami liberalizacji handlu z Ukrainą. Polscy rolnicy żądają dalszego utrzymania embarga na produkty rolno-spożywcze z Ukrainy.

Nie dla importu z Ukrainy i Ameryki Południowej

– Sprzeciwiamy się nadmiernemu importowi produktów rolnych z Ukrainy. Domagamy się dalszego utrzymania bezterminowego embarga na pszenicę, kukurydzę, rzepak i słonecznik. Przy naciskach Komisji Europejskiej na polski rząd w tej sprawie obawiamy się, że nasi rządzący im ulegną. A na to nie ma naszej zgody – mówi jeden z uczestników protestu, który – jak dodaje – jest „oddolną inicjatywą rolników". Udział zapowiedzieli między innymi producenci buraka cukrowego, zbóż, owoców oraz warzyw – uzupełniają organizatorzy protestu.

Protest rolników w Dołhobyczowie nie przewidywał blokady ruchu drogowego. Pikieta miała charakter stacjonarny. Pierwotnie zakładano, że akcja protestacyjna potrwa od godziny 11.00 do 15.30. W ostatniej chwili, ze względu na warunki atmosferyczne, czas trwania protestu skrócono do około jednej godziny.

– Organizatorzy akcji protestacyjnej zadeklarowali, że w końcowej fazie protestu uczestnicy przemaszerują przez przejście piesze w okolicach punktu granicznego. Utrudnienia w ruchu na przejściu granicznym powinny więc być znikome – poinformowali tuż przed protestem policjanci z Komendy Powiatowej Policji w Hrubieszowie.

Gospodarz gminy Dołhobyczów, wójt **Grzegorz Drewnik**, obserwował akcję protestacyjną w okolicy tamtejszego przejścia granicznego.

– Jestem bardzo zadowolony, że rolnicy swoimi protestami popierają działania obecnego rządu i europosła **Krzysztofa Hetmana**, który najpierw próbował za utworzeniem mniejszości blokujących, potem za wprowadzeniem klauzul bezpieczeństwa dla Polski, a w końcu za skierowaniem umowy UE z Mercosur do Trybunału Sprawiedliwości Unii Europejskiej, co w końcu się udało. Niestety nie wszystko, co zostało w przyszłości zepsute, da się teraz naprawić, ale trzeba próbować. Trzeba się starać, bo silne rolnictwo to silna gmina Dołhobyczów, silny powiat hrubieszowski, a także silna Polska – komentuje Grzegorz Drewnik.

Realne zagrożenie dla polskiego rolnictwa

Rolnicy szczególnie obawiają się skutków liberalizacji handlu rolno-spożywczego z Ukrainą oraz potencjalnego porozumienia z krajami Mercosur (m.in. Brazylia, Argentyna, Paragwaj, Urugwaj).

– Dzisiaj protestujemy przeciwko jednej i drugiej umowie, czyli z Ukrainą oraz z grupą państw Mercosur, mając słuszną ocenę, słuszną opinię, że te umowy w przypadku ich liberalizacji mogą zaszkodzić europejskiemu, w tym polskiemu rolnictwu – podkreśla jeden z protestujących w Dołhobyczowie.

Europarlament wysłał umowę UE z Mercosurem do TSUE. To może nawet o dwa lata opóźnić wejście w życie tej umowy. W ostatnich dniach Ursula von der Leyen podpisała umowę polityczną i handlową z krajami Mercosuru, a następnie posłowie Parlamentu Europejskiego zagłosowali za zaskarżeniem umowy o wolnym handlu między Unią Europejską a Ameryką Południową w najwyższym sądzie UE. Oficjalnie chodzi o ocenę, czy umowy są zgodne z traktatami UE. TSUE ma bardzo długotrwałe procedury, a Komisja Europejska szacuje, że czas oczekiwania może potrwać od 18 do 24 miesięcy, co – jak zauważają już światowe media – może właśnie o tyle opóźnić jej zawarcie. Dzięki tej umowie eksport unijny do Ameryki Łacińskiej może wzrosnąć nawet o 39 proc., według szacunków Brukseli. Główną rolę w debacie o skutkach tej umowy wiodą rolnicy ze wszystkich krajów rolniczych – Polski, Francji, Włoch, a także Austrii. Przeciwnicy twierdzą, że dzięki umowie gwałtownie zwiększy się import taniej wołowiny, cukru i drobiu, co zaszkodzi pozycji krajowych rolników.

Maciej Parnas



Radni poprą rolnicze protesty

POWIAT HRUBIESZOWSKI

W przyszły piątek Rada Powiatu Hrubieszowskiego zagłosuje nad przyjęciem stanowiska w sprawie poparcia protestów rolniczych oraz sprzeciwu wobec obecnego kierunku polityki rolnej, w tym umowy Unii Europejskiej z Mercosur.

Rada Powiatu Hrubieszowskiego zbierze się 28 stycznia. W programie obrad znajduje się także przyjęcie stanowiska popierającego rolnicze protesty oraz sprzeciwiającego się obecnemu kierunkowi polityki rolnej w kraju.

W projekcie stanowiska powiatowy samorząd w Hrubieszowie wyraża zdecydowane poparcie dla postulatów zgłaszanych podczas ostatnich ogólnopolskich protestów rolników.

„Rolnicy od pokoleń stanowią fundament rozwoju polskiej gospodarki, a ich praca jest jednym z najważniejszych filarów bezpieczeństwa żywnościowego naszego kraju. W świetle narastających wyzwań ekonomicznych, społecznych oraz środowiskowych zasadne jest udzielenie im jednoznacznego wsparcia. Podkreślamy, że protesty te są wyrazem narastającej frustracji wynikającej z wieloletnich zaniedbań w obszarze polityki rolnej, gwałtownych zmian regulacyjnych oraz rosnącej presji rynków międzynarodowych. Rolnicy mierzą się z ograniczeniami, które często uniemożliwiają im uczciwe konkurowanie i zapewnianie opłacalności produkcji. Rada Powiatu w Hrubieszowie uważa, że przekazywane postulaty dotyczące m.in. zasad importu produktów rolno-spożywczych, przewidywalności prawa, nadmiernych obciążeń administracyjnych czy kształtu polityki klimatycznej zasługują na odpowiedzialne potraktowanie. Wyrażamy uznanie dla determinacji środowiska rolniczego, które w sposób zorganizowany i odpowiedzialny upomniało się o prawo do godnych warunków pracy oraz stabilności ekonomicznej swoich gospodarstw. Protesty rolników nie są działaniem wymierzonym przeciwko społeczeństwu – przeciwnie, są próbą obrony interesu publicznego, ponieważ kryzys na wsi zawsze wcześniej czy później odczuwają wszyscy obywatele. Apelujemy do Rządu Rzeczypospolitej Polskiej, Eurodeputowanych, Parlamentu oraz wszystkich instytucji odpowiedzialnych za kształtowanie polityki rolnej o podjęcie pilnych, konkretnych i systemowych działań odpowiadających na potrzeby sektora rolno-spożywczego" – czytamy w projekcie stanowiska przygotowanym pod głosowanie radnym podczas najbliższej sesji Rady Powiatu Hrubieszowskiego.

„Stanowczo sprzeciwiamy się postulatom zawartym w umowie UE–Mercosur, argumentując, że przyjęte w niej rozwiązania mogą prowadzić do osłabienia lokalnego rolnictwa i przedsiębiorczości, a także do naruszenia zasad uczciwej konkurencji oraz do pogorszenia standardów środowiskowych i społecznych, a tym samym negatywnie wpłynąć na bezpieczeństwo ekonomiczne mieszkańców regionu" – napisano w stanowisku dla deputowanych samorządu powiatu hrubieszowskiego.

par

eprasa.pl 6528deb2fa

Wraz z nastaniem mrozów jak na dłoni widać, kto czym pali w piecu – do miejskich służb Hrubieszowa dotarły skargi dotyczące jednego z kominów w śródmieściu

Kto czym pali w piecu

HRUBIESZÓW

Zgłoszenie dotyczy jednego z kominów w centrum Hrubieszowa. Zgłaszający narzeka, że wydobywa się z niego ciemny, śmierdzący dym, który zagraża mieszkańcom okolicznych domów. Skargę w ramach interwencji sprawdzają strażnicy miejscy.



Z nastaniem mrozów łatwiej o kontrolę urzędników, którzy sprawdzą palenisko w piecu w domowej kotłowni oraz to, czym się tam paliło. Fot. Pixabay

Wraz z rozpoczęciem sezonu grzewczego strażnicy miejscy mają obowiązek kontroli urządzeń grzewczych w domach i mieszkaniach. Działania funkcjonariuszy koncentrują się przede wszystkim na wykrywaniu spalania odpadów oraz przestrzeganiu przepisów antysmogowych. Kontrole obejmują nie tylko sprawdzenie rodzaju używanego pieca, ale także tego, czym mieszkańcy w nim palą. Strażnicy weryfikują również sposób gospodarowania odpadami komunalnymi, zwracając uwagę m.in. na brak odpowiednich pojemników czy niewłaściwe składowanie śmieci.

– Zgodnie z obowiązującymi w Polsce przepisami palenie śmieci i odpadów poza miejscami do tego przeznaczonymi jest zabronione – informują funkcjonariusze.

Strażnicy kontrolują

W Hrubieszowie tamtejsza Straż Miejska przeprowadza kontrolę w ramach interwencji po zgłoszeniu nieprawidłowości.

– Kontrolujemy, jeśli mamy zgłoszenie, a w poprzednich latach mieliśmy takie zgłoszenia na konkretne lokalizacje – mówi **Janusz Krotkiewicz**, komendant Straży Miejskiej w Hrubieszowie. – Niedawno również było zgłoszenie, według którego w jednym z domów pali się „nie wiadomo czym”. W takiej sytuacji przyjeżdżamy pod wskazany adres. Mamy prawo wejść na teren posesji i zażądać, by właściciel zaprowadził nas do kotłowni lub innego miejsca, w którym stoi sprzęt do ogrzewania. Wtedy dokonujemy kontroli. Może ona się odbywać na zasadzie oględzin, tak mówi przepis – wyjaśnia komendant Krotkiewicz. – Sprawdzamy, co jest zgromadzone wokół pieca. Na tej podstawie możemy stwierdzić, czy rzeczywiście jest jakiś materiał, który był używany do spalania. Natomiast jeśli istnieje podejrzenie, że w piecu palono niedozwolonym paliwem, pobiera się próbki popiołu. To już jest wyspecjalizowana sytuacja, wymagająca zabezpieczenia i wysłania próbek do wojewódzkiego inspektora ochrony środowiska. Z tego, co wiem, nawet próbki zebrane przez strażników miejskich i odpowiednio zabezpieczone nie stanowią materiału dowodowego – uprawnienia ma inspektor ochrony środowiska – tłumaczy komendant.

W Hrubieszowie Straż Miejska nie sprawdza wilgotności drewna, którym pali się w piecach, tak jak ma to miejsce w innych regionach Polski.

– Nie mamy specjalistycznych urządzeń do pomiaru wilgotności drewna. Trudno mi powiedzieć, jak mogłoby to wyglądać – zastanawia się komendant Krotkiewicz.

W wielu regionach Polski zakazane jest używanie biomasy (drewna) o wilgotności powyżej 20 proc. (tzw. „mokre drewno”). W praktyce, jeśli w kotłowni jest drewno „z wczoraj”, niedosuszone, składowane pod plandeką bez przewiewu – to dokładnie ten scenariusz, na którym dziś „łapie się” ludzi najłatwiej. W takich sytuacjach grozi mandat najczęściej do 500 zł (w postępowaniu mandatowym), a jeśli sprawa trafi do sądu – grzywna może sięgnąć nawet 5 tys. zł. Do tego dochodzi realne ryzyko „efektu domina”: kolejna kontrola, wniosek do sądu, a w tle dokumentacja w CEEB i dalsze czynności wyjaśniające.

Kontrole w trybie administracyjnym przeprowadzane są wyłącznie w godzinach 6-22.

Miasto wie, kto jakim piecem ogrzewa dom

Wydział Gospodarki Komunalnej i Ochrony Środowiska w Urzędzie Miasta Hrubieszowa zgromadził bazę danych o źródłach ciepła w domach i budynkach na podstawie deklaracji składanych przez mieszkańców.

– Mamy centralną ewidencję emisyjności budynków. Wszyscy właściciele budynków mieli obowiązek zgłosić, jaki system ogrzewania wykorzystują w swoim miejscu zamieszkania. Gdy wymienią piec na urządzenie lepszej klasy, mają określony czas na zgłoszenie tej zmiany, czyli złożenie u nas odpowiedniej deklaracji – tłumaczy **Monika Nowak**, zastępca dyrektora Wydziału Gospodarki Komunalnej i Ochrony Środowiska w Urzędzie Miasta Hrubieszowa.

Obecnie urzędnicy tego wydziału są w trakcie jednej z kontroli. Sprawdzają palenisko i to, czym jest palone.

Monika Nowak wspomina o skardze złożonej niedawno przez mieszkańca Hrubieszowa. Zgłoszenie dotyczy jednego z kominów w śródmieściu, z którego wydobywa się ciemny, śmierdzący dym, zagrażający mieszkańcom okolicznych domów.

– Tę skargę sprawdzają także miejscy strażnicy, którzy przeprowadzają kontrolę po zgłoszeniu interwencji, a my robimy to według planu i w oparciu o zarządzenia burmistrza Hrubieszowa. Z tego, co wiem, na razie jeszcze nie stwierdzono żadnych nieprawidłowości – informuje wicedyrektor Nowak.

Pytam o inne urzędnicze kontrole i czy potwierdziły jakieś nieprawidłowości.

– Na razie jeszcze nie, bo nasi pracownicy dopiero rozpoczęli kontrole. Trudno więc mówić o ustaleniach, są w trakcie kontroli. Nie wiem, czy sprawdzili dwa czy może trzy paleniska – tłumaczy wicedyrektor wydziału, Monika Nowak.

Maciej Parnas

Gmina Dołhobyczów Liderem Powiatu Hrubieszowskiego

GMINA DOŁHOBYCZÓW

15 stycznia podczas uroczystej Gali Rankingu Gmin Lubelszczyzny 2025 w Janowie Lubelskim podano wyniki tego plebiscytu. Gmina Dołhobyczów została wyróżniona tytułem Lidera Powiatu Hrubieszowskiego. Okolicznościowy dyplom i medal odebrali wójt tej gminy – Grzegorz Drewnik – oraz przewodniczący Rady Gminy – Alfred Kulikowski.



– Nasz wynik w zestawieniu i wyróżnienie bardziej dotyczą oceny naszej współpracy z radnymi, sołtysami, a także z pracownikami Urzędu Gminy w Dołhobyczowie. Za tę udaną i efektywną współpracę bardzo wszystkim dziękuję – podkreśla wójt gminy Dołhobyczów, Grzegorz Drewnik.

To prestiżowe zestawienie przygotowywane jest przez Fundację Rozwoju Demokracji Lokalnej w Lublinie. Przy tworzeniu plebiscytu współpracuje ona z Lubelskim Urzędem Statystycznym. Ranking premiuje samorządy wyróżniające się pod względem rozwoju społeczno-gospodarczego. Pozycje w zestawieniu zostały ustalone w oparciu o analizę 25 szczegółowych wskaźników (m.in. ekonomicznych, społecznych i środowiskowych) na podstawie danych statystycznych GUS za lata 2022-2024.

– Dla nas to ogromne wyróżnienie potwierdzające potencjał i aktywność naszej gminy. Tym bardziej, że Gmina Dołhobyczów nie ma takich samych perspektyw rozwojowych jak tzw. gminy obwarzankowe. Wiadomo, że mamy mniejsze możliwości finansowe i mniejsze dochody. Myślę, że nasz wynik i wyróżnienie bardziej dotyczy oceny naszej współpracy, jaką mamy z radnymi, sołtysami, a także z pracownikami Urzędu Gminy w Dołhobyczowie. Za tę udaną i efektywną współpracę bardzo wszystkim dziękuję – komentuje wójt Gminy Dołhobyczów, **Grzegorz Drewnik**.

Po chwili wójt Drewnik dodaje:

– To wyróżnienie jest dla mnie szczególnie cenne także z innego powodu – nie płaci się za nie ani złotówki. A ocena została oparta na konkretnych wskaźnikach, wyliczonych na podstawie twardych danych GUS zebranych w latach 2022–2024. Po prostu fakty, liczby i rzetelna analiza – bez uznaniowości i bez tzw. „bo tak” – wójt Gminy Dołhobyczów nie kryje radości.

par

fleszem HRUBIESZÓW

obie miejscowości wzbogacą się o nowe strefy wypoczynku i rekreacji dla mieszkańców oraz turystów. Dotacja pozwoli zrealizować projekt pt. „Zagospodarowanie miejsca turystyczno-rekreacyjnego w miejscowości Rogalin oraz Kobło-Kolonia”. Plany zakładają utworzenie stref relaksu z altanami, wygodnymi meblami ogrodowymi, ławkami parkowymi i wiszącymi ławeczkami dla dorosłych, a także urządzeniami sportowymi, koszami do koszykówki oraz wielkoformatowymi szachami ogrodowymi. W planach jest również montaż stojaków na rowery oraz zakup grilla parkowego z kompletem siedzisk na sąsiedzkie spotkania. Środki na realizację pochodzą z Europejskiego Funduszu Rolnego na rzecz Rozwoju Obszarów Wiejskich.

Werbkowice

■ **NOWI SOŁTYSI.** Mieszkańcy sołectw Terebiń i Sahryń wybrali swoich nowych przedstawicieli. Przedterminowe wybory odbyły się 15 stycznia w związku z rezygnacją dotychczasowych gospodarzy tych sołectw. W Terebiniu w zebraniu wyborczym wzięło udział 23 uprawnionych mieszkańców. Głosowanie zakończyło się pełną jednomyślnością – nową sołtys została **Barbara Mękal**, która otrzymała głosy wszystkich obecnych. Natomiast w Sahryniu nowego włodarza wybierało 29 mieszkańców. Decyzją większości nowym sołtysem został **Henryk Czerwieniec**.

■ **PRAWIE 20 TYS. ZŁ NA ROZWÓJ MŁODYCH KARATEKÓW.** W styczniu gmina Werbkowice sfinalizowała wsparcie finansowe zajęć karate i koluchstyl dla dzieci i młodzieży. Zadanie realizuje Uczniowski Klub Sportów Walki w Werbkowicach. Na ten cel gmina przeznaczyła dokładnie 19 999,76 zł. Program skierowany jest do osób do 18. roku życia i obejmuje nie tylko regularne treningi, ale także przygotowanie do profesjonalnych startów w zawodach. W planach są m.in. zajęcia ogólnorozwojowe i techniczne, przygotowania do startu w Pucharze Polski w karate koluchstyl oraz udział w Mistrzostwach Świata IBU Kyodo Kyokushin.

■ **ILE ALKOHOLU SPRZEDANO W 2025 R.?** Najpóźniej do 31 stycznia przedsiębiorcy handlujący napojami alkoholowymi powinni złożyć oświadczenie o wartości sprzedaży tych napojów w ubiegłym roku. Przedsiębiorcy z zezwoleniem na sprzedaż alkoholu muszą wykazać wartość sprzedaży brutto (wraz z podatkiem VAT oraz akcyzowym). Wartość tę należy wyliczyć oddzielnie dla każdego punktu sprzedaży. Potrzebne dokumenty można pobrać i złożyć w Urzędzie Gminy w Werbkowicach (pokój nr 5 – parter, wejście od strony GOPS). Niezłożenie oświadczenia w terminie może skutkować naliczeniem dodatkowych opłat, a nawet wygaśnięciem zezwoleń na sprzedaż alkoholu.

par

eprasa.pl 6528deb2fa

fleszem TOMASZÓW LUB.

FERIE SPĘDŹ W BIBLIOTECE. Miejska Biblioteka Publiczna w Tomaszowie zachęca do odwiedzin w czasie ferii. Swoje zaproszenie kieruje szczególnie do dzieci w wieku od 7 do 10 lat. Bibliotekarze szykują dla uczniów wspólne zabawy, między innymi warsztaty czytelniczo-plastyczne, warsztaty kulinarne, seans filmowy, kalambury, gry i zabawy. Na miejscu będzie można powspinać się na ściance, pograć w gry, a także pobawić się na śniegu. Zajęcia będą się odbywały przez dwa tygodnie, poza sobotami i niedzielami: od 16 do 20 lutego oraz od 23 do 27 lutego w godz. 9-12. Nie trzeba się zapisywać – wystarczy przyjść. Więcej informacji pod numerem telefonu: 84 664 30 53.

Gmina Jarczów

SALA GIMNASTYCZNA ODNOWIONA. W piątek, 16 stycznia, wójt gminy Jarczów **Tomasz Tyrka** uczestniczył w odbiorze technicznym wyremontowanej sali gimnastycznej w Szkole Podstawowej w Jarczowie. W ramach przeprowadzonych prac sala zyskała nowoczesną podłogę sportową, nową stolarkę okienną oraz kompletną instalację grzewczo-wentylacyjną z rekuperacją. Wymieniona została również instalacja elektryczna, a obiekt wyposażono w energooszczędne oświetlenie, co wpłynie zarówno na komfort użytkowania, jak i na ograniczenie kosztów eksploatacyjnych. Inwestycja ma znaczenie nie tylko dla codziennych lekcji wychowania fizycznego, ale także dla organizacji zajęć pozalekcyjnych oraz wydarzeń sportowych. Środki na realizację zadania samorząd pozyskał z Krajowego Planu Odbudowy.

MIESZKAŃCU, JAKIE MASZ ZDANIE? W gminie rozpoczęto konsultacje społeczne dotyczące projektu planu ogólnego gminy Jarczów wraz z prognozą oddziaływania na środowisko. Do 23 lutego będą zbierane uwagi do projektu planu (formularz pisma dotyczącego aktu planowania przestrzennego, na którym należy składać uwagi, dostępny jest na stronie Biuletynu Informacji Publicznej gminy Jarczów, w zakładce „Plan ogólny gminy Jarczów"). Kto potrzebuje rozwiać jakieś wątpliwości, będzie miał ku temu okazję. 4 lutego o godz. 15.00 w siedzibie Urzędu Gminy Jarczów, w sali nr 21, odbędzie się spotkanie otwarte. Dodatkowo 5 lutego od godz. 15.00 do 16.00 w siedzibie gminy będzie pełnił dyżur projektant planu ogólnego. Projekt planu ogólnego wraz z prognozą oddziaływania na środowisko został udostępniony w siedzibie Urzędu Gminy Jarczów oraz na stronie Biuletynu Informacji Publicznej Gminy Jarczów (w zakładce „Plan ogólny gminy Jarczów – Etap konsultacji społecznych – styczeń 2026 r.").

Gmina Lubycza Król.

ZAGRAJĄ DLA CHOREJ MICHALINKI. GLKS „Granica" Lubycza Królewska zaprasza na II Gminny Turniej Tenisa Stołowego, który odbędzie się 31 stycznia 2026 roku w Hali Sportowej w Lubyczy Królewskiej przy ul. Sobieskiego 5. Wydarzenie będzie miało nie tylko sportowy,

Przeżyli cały wiek. Wyjątkowe jubileusze w powiecie tomaszowskim

Trzy Marianny i Jan. Niech żyją 200 lat!

POWIAT TOMASZOWSKI

Do połowy stycznia w powiecie tomaszowskim aż troje mieszkańców obchodziło wyjątkowe, setne urodziny. Chodzi o Mariannę Lesiuk, Mariannę Szarowolec i Jana Rębisza. Czwarta osoba – Marianna Martyniuk – skończyła jeszcze więcej, bo 101 lat.



Jan Rębisz, na zdjęciu m.in. z burmistrzem Tomaszowa Lubelskiego i wójtem gminy Tomaszów Lubelski.

Nie za często mamy okazję odnotowywać w „Kronice Tygodnia" takie jubileusze, a już chyba pierwszy raz piszemy o czworgu jubilatów. Tak się składa, że w pierwszej połowie stycznia w powiecie tomaszowskim trzy osoby skończyły 100 lat, a czwarta – 101.

Lubi rozmawiać i opowiadać

2 stycznia świętowała **Marianna Lesiuk** z Zamłynia. Seniorka mieszka z córką Haliną, cieszy się dobrym zdrowiem i ma 9 wnuków oraz 11 prawnuków. O panie Mariannie piszemy w artykule „Rodzinne historie Lesiuków i Girgusiów".

6 stycznia urodziny obchodziła **Marianna Martyniuk**, która skończyła 101 lat. Pani Marianna jest pensjonariuszką Domu Pomocy Społecznej w Tyszowcach. Pochodzi z Kolonii Gdeszyn (obecnie gmina Miączyn). Po wojnie ukończyła kurs pedagogiczny w Zamościu, a później pracowała jako nauczycielka w szkołach podstawowych w Strzelcach, Siedliszczu i Zadębcach. W szkole poznała swojego przyszłego męża – **Ignacego Martyniuka**, również nauczyciela. W 1949 r. pobrali się. Wkrótce po ślubie urodził im się syn Ireneusz, a później córka Gerarda. Mąż zmarł w 2003 roku. Dzieci odwiedzały mamę w Nieledwi, gdzie mieszkała, ale z czasem potrzebowała coraz większej opieki. W 2016 roku zamieszkała w DPS-ie w Tyszowcach. Od ponad czterech lat jest osobą leżącą. Na co dzień dba o nią personel DPS-u, a w miarę możliwości odwiedza ją córka.

– Pani Marianna w ostatnim roku bardzo się ożywiła. Lubi rozmawiać i opowiadać – zauważa **Ewa Kielar**, dyrektor DPS-u w Tyszowcach.



Marianna Szarowolec, mieszkanka gminy Susiec, z rodziną i delegacją z gminy.

„Wesoła babcia"

Jako ciekawostkę podajemy, że w tyszowieckim DPS-ie pani Marianna nie jest najstarsza. Mieszka tam także pani **Emilia Kliszcz**, która 17 czerwca będzie obchodzić 103. urodziny. „Wesoła babcia", jak ją nazywają, urodziła się w Honiatyczach w rodzinie chłopskiej. Całe życie pracowała w gospodarstwie. Ona i jej mąż nie doczekali się potomków, niemniej jednak najbliższa rodzina pamięta o pani Emilii i często ją odwiedza.

Jeśli ktoś chciałby przeczytać więcej o pani Emilii Kliszcz, polecamy zajrzeć na stronę www.kronikatygodnia.pl i odszukać artykuł zatytułowany: „Tyszowce: Pani Emilia od ponad 20 lat mieszka w DPS-ie. Właśnie skończyła 100 lat!", a o pani Mariannie Martyniuk piszemy w artykule dostępnym online pod tytułem: „Najlepszy DPS pod słońcem jest w Tyszowcach. Tu ludzie żyją 100 lat i dłużej".



Marianna Martyniuk w towarzystwie troskliwej załogi DPS-u Tyszowce.

Wspaniała matka

9 stycznia setne urodziny miała także mieszkanka gminy Susiec – **Marianna Szarowolec**. Pani Marianna pochodzi z miejscowości Oseredek. Miała cztery siostry. W 1953 roku wyszła za mąż za **Jana Szarowolca** z sąsiedniej wsi. Mieli razem ośmioro dzieci, z czego troje bardzo wcześnie zmarło. Wychowali piątkę pociech. Pracowali na gospodarstwie. Pan Jan zmarł w 2006 roku. Seniorka mieszka obecnie z rodziną. Ma 18 wnuków i 20 prawnuków.

Oddany Ojczyźnie „Jaś"

14 stycznia natomiast 100 lat skończył **Jan Rębisz**, urodzony w Majdanie Małym. W latach 30. XX wieku ukończył szkołę podstawową. W 1943 r. przystąpił do struktur Batalionów Chłopskich w placówce Majdan Mały, podległej obwodowi Tomaszów Lubelski. W ramach działalności konspiracyjnej zajmował się kolportażem prasy i był łącznikiem, nosił pseudonim „Jaś". Po wojnie, w latach 1947-1949, odbył zasadniczą służbę wojskową w Wojsku Polskim. Później ukończył Technikum Rolnicze w Zamościu. W 1951 r. poślubił Walentynę Mazurek, z którą jest w związku małżeńskim już prawie 75 lat. Małżeństwo ma dwóch synów, pięcioro wnuków i czworo prawnuków. **wd**

Wybrano nowy zarząd jednostki

ŁASZCZÓW

17 stycznia w siedzibie Ochotniczej Straży Pożarnej KSRG w Łaszczowie odbyło się zebranie sprawozdawczo-wyborcze, podsumowujące działalność jednostki i wyznaczające kierunki jej dalszego funkcjonowania. Spotkanie było również okazją do wyboru nowego zarządu OSP.



Na zebraniu sprawozdawczo-wyborczym OSP KSRG Łaszczów wybrano nowy zarząd jednostki.
Fot. OSP KSRG Łaszczów

W zebraniu uczestniczyli zaproszeni goście, w tym mł. bryg. mgr **Ryszard Neć** – zastępca komendanta powiatowego Państwowej Straży Pożarnej w Tomaszowie Lubelskim, dh **Stanisław Kielech** – prezes Zarządu Oddziału Powiatowego ZOSP RP w Tomaszowie Lubelskim, **Mariusz Zając** – burmistrz Łaszczowa i jednocześnie prezes honorowy Zarządu Oddziału Gminnego ZOSP RP w Łaszczowie, a także przedstawiciele władz gminnych ZOSP RP: prezes dh **Jerzy Pawłowski** i wiceprezes dh **Józef Woch**.

Obecni byli również członkowie Młodzieżowych Drużyn Pożarniczych.

Podczas zebrania przedstawiono sprawozdania z działalności zarządu za miniony okres, omówiono bieżące sprawy organizacyjne oraz plany dotyczące dalszego rozwoju OSP, w tym działań na rzecz poprawy bezpieczeństwa mieszkańców gminy.

Jednym z punktów zebrania były wybory nowego zarządu Ochotniczej Straży Pożarnej KSRG Łaszczów. W wyniku głosowania wybrano następujący skład władz jednostki: prezesem został **Piotr Kopiec**, funkcję wiceprezesa i naczelnika jednostki będzie pełnił **Kamil Kuźniarski**, funkcję wiceprezesa – **Arkadiusz Huk**, zastępcą naczelnika został wybrany **Piotr Baj**, na sekretarza wybrano **Dominikę Ratynę**, rolę skarbnika będzie pełnił **Dariusz Smyk**, gospodarza – **Paweł Biernat**, a kronikarza – **Damian Szczepaniak**.

Nowo wybranemu zarządowi złożono gratulacje oraz życzenia owocnej pracy, dobrej współpracy i skutecznej realizacji zadań służących rozwojowi jednostki oraz zapewnieniu bezpieczeństwa lokalnej społeczności. **wd**

eprasa.pl 6528deb2fa

Na swoich 100. urodzinach Marianna Lesiuk śpiewała i tańczyła!

Rodzinne historie Lesiuków i Girgusiów

GM. TYSZOWCE

Im człowiek starszy, tym chętniej szuka rodzinnych historii. Odkrywanie losów swoich przodków to w pewnym stopniu odkrywanie samego siebie. Wie o tym dobrze pani Halina i opowiedziała nam o swoim dziadku – który poznał żonę w Rosji – oraz o reszcie rodziny. Pretekstem do wspomnień były setne urodziny jej mamy – Marianny Lesiuk, jednej z najstarszych mieszkanek gminy Tyszowce.



Rodzinne zdjęcie z dostojną jubilatką Marianną. Fot. UM Tyszowce

Józefa Nadłonek pochodziła z Majdanu koło Krasnobrodu. Przed II wojną światową wyszła za mąż za **Michała Girgusia** z Krasnobrodu. Niedługo potem na świat przyszło ich pierwsze dziecko – Bolesław, potem urodziła się Kazimiera, a następnie Marianna. Girgusiowie dorobili się swojego kawałka ziemi – kupili ziemię na przewalskiej kolonii od dziedzica Głogowskiego. W Przewalu małżeństwu urodziły się jeszcze bliźniaki: Jadwiga i Ryszard.

Z okolic Tyszowiec pochodził natomiast **Paweł Lesiuk**. Młody, ambitny, chcąc się dorobić i wesprzeć naukę swojego brata, który zaczął studiować medycynę na uniwersytecie we Lwowie, wystarał się o wyjazd do Ameryki.

– Nie znam szczegółów, ale dziadek opowiadał, że płynął okrętem do Stanów dwa tygodnie – mówi jego wnuczka **Halina Maliszewska**. Ameryka nie była wtedy rajem. Pracy nie było, więc Paweł Lesiuk zdecydował się wracać do Europy. Wsiadł na statek i przypłynął do Rosji.

– Za czasów cara dziadek zaczął pracę w fabryce uprzęży dla koni – dodaje pani Halina. Nie wie, gdzie dokładnie znajdowała się ta fabryka. Przypuszcza, że mogło to być w Moskwie albo Petersburgu. Jej dziadek w Rosji zdobył zawód, ale też poznał miłość swojego życia – **Aleksandrę** z **Mackiewiczów**.

– Babcia wywodziła się z polskiej rodziny mieszkającej na Litwie. Pamiętam, jak dziadek opowiadał, że to była taka zaściankowa szlachta. W Rosji babcia uczyła się w żeńskiej szkole. Dziadkowie pobrali się, a na Litwie urodziły się ich dwie córki – kontynuuje wnuczka.

Opowiada, że gdy zaczęły się zmiany ustrojowe, musieli wybierać i zdecydowali się na Polskę. Uciekli do rodzinnych stron dziadka – do Zamłynia. Paweł Lesiuk zaczął pracować jako rymarz w Tyszowcach. W 1926 r. Aleksandra i Paweł powitali na świecie syna, Aleksandra.

Bez nich nie byłoby jej

Marianna Girguś i **Aleksander Lesiuk** byli z tego samego roku, a nawet miesiąca – stycznia. Pewnego dnia stanęli naprzeciwko siebie przed ołtarzem. Mieli po 25 lat i przysięgli sobie miłość oraz wierność do końca swoich dni.

– Rodzice pobrali się w 1951 roku. Dwa lata po ślubie urodził się mój brat Krzysztof, potem ja – opowiada nasza rozmówczyni.

Pracowali na gospodarstwie. Mieli kilka hektarów ziemi oraz zwierzęta: konie, krowy, świnie, kury. Najpierw mieszkali w drewnianym domku, ale potem wystawili murowany dom.

– Gdy nadarzyła się okazja, tata został listonoszem i przepracował na poczcie w Tyszowcach 27 lat. Zmarł wcześnie, w wieku 71 lat, chociaż wydawał się być okazem zdrowia – mówi jego córka Halina.

Żona Aleksandra – Marianna – 2 stycznia tego roku skończyła 100 lat. Mieszka z córką, z którą mieliśmy przyjemność porozmawiać. Na zdrowie w tak zacnym wieku nie narzeka.

W rozmowie jest rzeczowa, a na swoich urodzinach tańczyła nawet z wnukiem. Jak spędza czas? Na rozmowach z rodziną i oglądaniu telewizji. Odżywia się prosto: za mięsem nie przepada, lubi za to gołąbki i gotowane ziemniaki okraszone skwarkami z różnymi dodatkami, np. z bigosem albo z kapuśniakiem czy barszczem białym lub czerwonym.

100 lat to za mało!

Setne urodziny **Marianny Lesiuk** były wielkim wydarzeniem dla całej rodziny. Dodajmy, że stulatka ma dziewięcioro wnuków i jedenaścioro prawnuków.

Na uroczystość urodzinową zaproszeni zostali także dawni sąsiedzi stulatki, o których ona sama zawsze mówiła dobrze oraz burmistrz Tyszowiec. Goście dopisali. Burmistrz z delegacją przybył z kwiatami i listem gratulacyjnym od premiera RP. Była też delegacja z KRUS-u. Nie zabrakło drugiej najstarszej osoby w rodzinie – brata stulatki, **Ryszarda Girgusia**. 95-latek jest meteorologiem, pisarzem i pasjonatem historii.

– W imieniu mojej mamy i swoim dziękuję wszystkim za przybycie i za to, że swoją obecnością uświetnili niecodzienną uroczystość – składa podziękowania Halina Maliszewska.

100-latka była zaskoczona i nieco zmieszana na początku, ale później poczuła się gwiazdą wydarzenia i dała się nawet namówić na zaśpiewanie kilku piosenek, które pamiętała z młodości.

Pani Halina jest ogromnie wdzięczna swoim dzieciom, które zadbały o każdy urodzinowy szczegół dla jej mamy, a swojej babci: od dekoracji po poczęstunek i tort.

– Było tak pięknie, że odebrało mi mowę, gdy wszystko zobaczyłam. Jestem z Was dumna – zwraca się do synowych: Agnieszki, Dominiki i Eweliny, córki Moniki oraz synów: Marcina, Łukasza, Kuby i Kamila.

Przy okazji zachęca każdego do zgłębiania rodzinnych historii.

– Tata chętnie przekazywał mi wiedzę. Człowiek to zapamiętywał, dzięki temu moje dzieci dziś wiedzą, jakie są ich korzenie. Takie rzeczy warto pielęgnować – mówi pani Halina.

wd

Ponad 200 wykonawców i wspólne kolędowanie

TELATYN

W Szkole Podstawowej w Telatynie odbył się szósty już Gminny Przegląd Kolęd i Pastorałek. Dzieci dały z siebie wszystko. Nauczyciele pękali z dumy, a goście z radością i wzruszeniem oglądali występy.



W tegorocznej edycji Gminnego Przeglądu Kolęd i Pastorałek wystąpiło ponad 200 artystów. Fot. UG Telatyn



Wójt dziękował wszystkim wykonawcom za udział w przeglądzie. Fot. UG Telatyn

Organizatorami Gminnego Przeglądu Kolęd i Pastorałek byli wójt gminy Telatyn **Dariusz Kozłowski** oraz dyrektor Szkoły Podstawowej w Telatynie **Małgorzata Śliczniuk-Loda**. Wydarzenie odbyło się 15 stycznia pod honorowym patronatem posła na Sejm RP **Tomasza Zielińskiego**. W tegorocznej edycji wystąpiło ponad 200 artystów, którzy zaprezentowali znane kolędy i mniej znane pastorałki.

Na scenie zaprezentowali się soliści i zespoły, przedszkolaki z oddziału przedszkolnego, uczniowie Szkoły Podstawowej w Telatynie, zuchy i harcerze, a także lokalne zespoły muzyczne „Lawenda" i „Fermata". Niespodziankę dla uczniów przygotowali też nauczyciele i pracownicy szkoły, którzy również zaśpiewali.

Na widowni zasiedli: wójt Dariusz Kozłowski, wicestarosta powiatu tomaszowskiego **Jarosław Korzeń**, członek Zarządu Powiatu Tomaszowskiego **Wiesław Cielica**, przewodnicząca Rady Gminy Telatyn **Maria Międlarz**, sekretarz gminy **Małgorzata Bryk**, dyrektor Biblioteki Publicznej Gminy Telatyn **Alicja Górnik**, a także pozostali uczniowie, ich rodzice, dziadkowie oraz dyrekcja szkoły.

Na zakończenie wójt dziękował wszystkim występującym za piękne przedłużenie świąt Bożego Narodzenia, za kultywowanie tradycji i wielkie zaangażowanie. Na pamiątkę występujący otrzymali dyplomy z podziękowaniami.

wd

fleszem TOMASZÓW LUB.

ale przede wszystkim charytatywny charakter – cały dochód z turnieju zostanie przeznaczony na pomoc małej Michalince, chorej na rzadką chorobę genetyczną Buratti-Harel. Jak podkreślają przedstawiciele GLKS „Granica", Michalinka jest córką **Eweliny Patałuch** – osoby od lat wspierającej klub w trudnych momentach. Teraz środowisko sportowe i mieszkańcy gminy chcą się odwdzięczyć, jednocząc siły w walce o zdrowie dziecka. Podczas turnieju zaplanowano również kiermasz domowych ciast oraz zbiórkę do puszek, do których będzie można wrzucać dobrowolne datki. Turniej rozgrywany będzie o Puchar Przewodniczącego Rady Miejskiej w Lubyczy Królewskiej. Zapisy uczestników rozpoczną się w godzinach 8.00-8.45, a start rozgrywek zaplanowano na godz. 9.00. Organizatorzy przygotowali rywalizację w sześciu grupach wiekowych: od uczniów klas I–IV szkół podstawowych, przez młodzież, uczniów szkół średnich, aż po dorosłych w kategoriach 18-35 lat oraz powyżej 35. roku życia. W turnieju mogą wziąć udział zarówno kobiety, jak i mężczyźni. Uczestników obowiązuje odzież i obuwie sportowe. GLKS „Granica" Lubycza Królewska zachęca do udziału w turnieju, kibicowania i wsparcia zbiórki.

Gmina Łaszczów

■ **FINALIŚCI „ZACZNIJ OD BACHA".** Wiadomo już, kto zaśpiewa w finale konkursu organizowanego przez Gminny Ośrodek Kultury w Łaszczowie. Wyniki eliminacji są następujące. W kategorii wiekowej 6-9 lat: **Joanna Kryszczuk**, **Marcel Siekierko**, **Adrian Kusia**, **Maja Żołądek**, **Barbara Molenda**, **Małgorzata Papuga**, **Antoni Piwko** i **Katarzyna Skórzyńska**. Najliczniejsza kategoria to ta dla 10-14-latków. W niej wystąpią: **Ewa Nikodem**, **Lena Garbula**, **Lena Dziurdzińska**, **Nikola Kusiak**, **Krzysztof Niemczycki**, **Julia Niewczas**, **Laura Karczmarczuk**, **Amelia Górnik**, **Nikola Neród**, **Maja Zubrzycka**, **Weronika Kimak**, **Leon Grądkowski**, **Pola Juś**, **Zosia Nowosad**, **Nikola Sokołowska**, **Anna Korczyńska**, **Lena Helman**, **Norbert Wilk**, **Agata Chmielewska**, **Gabriela Bodenko**, **Pola Jastrzębska**, **Rozalia Tabała**, **Marcelina Rosperska**, **Karolina Mazurkiewicz**. W kategorii dla 15-17-latków zaśpiewają: **Natalia Kimak**, **Martyna Sawa**, **Piotr Wilk**, **Kinga Wojciechowska**, **Emilia Tabała**, **Lena Gęborys**. Finał Festiwalu Kultury i Sztuki „Zacznij od Bacha" 2026 odbędzie się 30 stycznia (początek o godz. 10.00) w GOK-u w Łaszczowie. Organizatorzy zapraszają wszystkich finalistów, rodziny, przyjaciół oraz mieszkańców gminy.

■ **SPROSTOWANIE.** W tekście dotyczącym uchwały intencyjnej ws. połączenia biblioteki z Samorządowym Centrum Kultury w Tyszowcach większość radnych oczywiście poparła inicjatywę burmistrza – nie zagłosowała przeciwko projektowi uchwały, lecz za nim. Opinię w tej sprawie ma teraz wydać Krajowa Rada Biblioteczna oraz Wojewódzka Biblioteka Publiczna w Lublinie.

wd

eprasa.pl 6528deb2fa

fleszem BIŁGORAJ

■ **HISTORYCZNE SUKCESY.** W etapie okręgowym LII Olimpiady Historycznej z I Liceum Ogólnokształcącego im. ONZ w Biłgoraju wzięli udział: **Alicja Flor**, **Zuzanna Jarosławska**, **Wiktoria Koper**, **Alicja Małysz**, **Lena Rudnicka**, **Zofia Wróblewska** i **Bartosz Kaczor**. Spośród licealistów z ONZ-etu najwyższy wynik uzyskała **Lena Rudnicka** i zakwalifikowała się do części ustnej olimpiady. Olimpiada Historyczna ma charakter trójstopniowy i wymaga od uczestników dogłębnej znajomości historii Polski i historii powszechnej w zakresie wykraczającym poza program szkolny. Jej celem jest rozwijanie pasji i wiedzy historycznej, krytycznego myślenia oraz umiejętności analitycznych. Uzyskanie tytułu laureata bądź finalisty etapu centralnego zwalnia z matury z historii, dając automatycznie wynik 100%, jednocześnie gwarantuje przyjęcie na kierunki prawnicze i humanistyczne z pominięciem postępowania rekrutacyjnego. Opiekunami uczniów są: **Renata Krzesińska**, **Arkadiusz Jastrzębski** i **Krzysztof Rudy**.

■ **KSIĄŻKI MÓWIONE.** Miejska i Powiatowa Biblioteka Publiczna w Biłgoraju przystąpiła do projektu „Wypożyczalnia odtwarzaczy cyfrowej książki mówionej dla osób z dysfunkcją wzroku – Edycja 2025", realizowanego przez Stowarzyszenie Pomocy Osobom Niepełnosprawnym „Larix" im. Henryka Ruszczyca. Projekt jest dofinansowany przez Ministra Kultury i Dziedzictwa Narodowego ze środków pochodzących z Funduszu Promocji Kultury. W ramach projektu biblioteka otrzymała nieodpłatnie jeden egzemplarz odtwarzacza cyfrowych książek mówionych – Czytak 4. Urządzenie jest przystosowane do obsługi przez osoby niewidome i słabowidzące, jest także przyjazne dla seniorów. Charakteryzuje się bardzo prostą obsługą i dobrą jakością dźwięku. W łatwy sposób pozwoli czytelnikom skorzystać z dobrodziejstw książki mówionej. Placówka wypożycza urządzenia osobom z dysfunkcją wzroku oraz osobom niepełnosprawnym, które ze względu na swoją niepełnosprawność nie mogą czytać normalnego druku.

Gm. Biłgoraj

■ **SOLSKIE KOLĘDOWANIE.** Tradycyjnie pod koniec stycznia w remizie Ochotniczej Straży Pożarnej w Soli odbyło się XVII Solskie Kolędowanie. Uczestnicy rywalizowali w trzech kategoriach: dzieci młodsze, starsze oraz zespoły. Zwyczajem Solskiego Kolędowania jest wspólne śpiewanie najpiękniejszych polskich kolęd przez wszystkich. Oprócz wspólnego kolędowania z publicznością swoje talenty wokalne zaprezentował Zespół „Więź", który także przygotował wiersze i wspomnienia o dawnych zwyczajach, obrzędach i tradycjach bożonarodzenio-

Miejsce rozwoju i edukacji dla dzieci

Od społecznej zbiórki do nowoczesnego Klubu

TARNOGRÓD

19 stycznia odbyła się uroczystość otwarcia nowo powstałego Klubu Dziecięcego oraz obchodów 80-lecia Przedszkola Miejskiego w Tarnogrodzie – miejsca, które od pokoleń otacza najmłodszych mieszkańców troską, opieką i edukacją.



Oficjalne przecięcie wstęgi. Fot. UM w Tarnogrodzie.

Klub Dziecięcy oraz zmodernizowane Przedszkole Miejskie przyjęły maluchy 7 stycznia. Zlokalizowane są przy ul. Kościelnej 12. Dzięki wsparciu z Rządowego Funduszu Polski Ład przedszkole zostało gruntownie przebudowane i dostosowane do współczesnych standardów edukacyjnych. Całkowita wartość inwestycji wynosi 3 mln 223 tys. zł, w tym kwota dofinansowania – 1 mln 900 tys. zł. Gmina Tarnogród stworzyła także nowoczesną, bezpieczną i przyjazną przestrzeń dla najmłodszych dzieci w ramach programu „Aktywny Maluch 2022–2029". W Klubie Dziecięcym powstało aż 24 nowe miejsca opieki dla maluchów do lat 3. Całkowita wartość inwestycji wynosi 1 mln 800 tys. zł, w tym kwota dofinansowania – 1 mln 684 tys. zł.

Za symboliczną złotówkę

Historia przedszkola sięga lat 80., kiedy w gminie brakowało placówek dostosowanych do potrzeb dzieci. Z inicjatywy społecznej powołano wówczas komitet budowy przedszkola na czele z **Henrykiem Serkiem**. Mieszkańcy zbierali składki, a samorząd gminy dołożył brakujące środki. Działkę pod budowę przekazał za symboliczną złotówkę ówczesny proboszcz parafii w Tarnogrodzie, ksiądz dziekan **Edward Ludwicki**. Wielu mieszkańców aktywnie uczestniczyło w budowie. Nowe przedszkole jednak długo nie funkcjonowało w nowym budynku. Podjęto decyzję o zlokalizowaniu tam szkoły średniej, a następnie gimnazjum. Po reformie szkolnictwa budynek stał pusty i czekał na nadanie mu nowego życia i funkcji. Tak się też stało dzięki utworzeniu Klubu Dziecięcego.

– Zgodnie z obietnicami powstał punkt opieki nad naszymi najmłodszymi mieszkańcami. Słowa dotrzymałem. Mamy nowoczesny obiekt, który powstał dzięki dofinansowaniom z funduszy krajowych i unijnych oraz środków własnych – twierdzi burmistrz Tarnogrodu **Paweł Dec**.

Inwestycja w przyszłość

Dyrektor Klubu Dziecięcego, **Anna Sidor**, podkreśla, że miejsce to zostało stworzone z myślą o najmłodszych, zapewniając im bezpieczne i nowoczesne warunki do nauki i zabawy. Wszystko to dzięki bardzo dobrze wyposażonym pracowniom i gabinetom wspomagającym rozwój. Placówka posiada gabinet psychologa, pedagoga specjalnego, terapeuty pedagogicznego oraz logopedy. Dodatkowo dysponuje salą doświadczenia świata oraz gabinetem integracji sensorycznej. Dzieci mają tu najlepsze możliwe warunki do rozwoju i poznawania świata.

W wydarzeniu udział wzięli liczni zaproszeni goście, m.in.: wiceminister Rolnictwa i Rozwoju Wsi **Małgorzata Gromadzka**, radny Sejmiku Województwa Lubelskiego **Grzegorz Wróbel**, dyrektor Delegatury Lubelskiego Urzędu Wojewódzkiego w Zamościu **Rafał Farion**, ks. kan. **Jerzy Tworek**, który dokonał błogosławieństwa nowego obiektu.

Nowy Klub Dziecięcy to ważna inwestycja w przyszłość – bezpieczna, nowoczesna przestrzeń stworzona z myślą o najmłodszych i ich rodzinach. Jubileusz 80-lecia przedszkola był natomiast okazją do wspomnień, podziękowań oraz wyrażenia uznania dla wszystkich, którzy przez lata tworzyli to wyjątkowe miejsce.

ez



Podczas wydarzenia nie zabrakło występów najmłodszych. Fot. UM w Tarnogrodzie.

Przedsiębiorcy o rozwoju miasta

BIŁGORAJ

16 stycznia w sali konferencyjnej Urzędu Miasta Biłgoraja odbyło się kolejne posiedzenie Społecznej Rady Przedsiębiorców. Spotkanie poświęcone było kluczowym tematom istotnym dla lokalnego środowiska gospodarczego oraz funkcjonowania miasta.



Celem Rady jest pełnienie funkcji doradczej i opiniotwórczej. Fot. UM Biłgoraj

Jednym z tematów było omówienie bieżących spraw organizacyjnych związanych z przygotowaniem Forum Biznesowego w Biłgoraju. Forum ma pełnić rolę otwartej przestrzeni wymiany doświadczeń pomiędzy przedsiębiorcami, instytucjami oraz przedstawicielami samorządu. Celem inicjatywy jest integracja lokalnego środowiska gospodarczego, prezentacja dobrych praktyk oraz stworzenie przestrzeni do rozmowy o wyzwaniach, barierach i kierunkach rozwoju lokalnej przedsiębiorczości.

Rada rozpoczęła prace nad organizacją cyklicznych spotkań z przedsiębiorcami pod nazwą „Rozmowy o biznesie". Spotkania te mają służyć bezpośredniemu dialogowi z lokalnym biznesem, umożliwiając przedsiębiorcom przedstawienie swoich potrzeb, problemów oraz oczekiwań wobec miasta. Zgłaszane podczas spotkań wnioski i postulaty mają stanowić podstawę do formułowania rekomendacji oraz opinii Rady kierowanych do władz samorządowych.

Podczas posiedzenia omówiono zagadnienia związane z bezpieczeństwem funkcjonowania miasta, w tym systemy ostrzegania, ochronę ludności oraz przygotowanie na sytuacje kryzysowe. Przedstawiono informacje dotyczące obowiązujących procedur, dostępnych zasobów oraz współpracy służb i administracji. Rada podkreśliła znaczenie stabilnego i bezpiecznego otoczenia jako jednego z kluczowych warunków prowadzenia działalności gospodarczej.

Rada, złożona z 15 przedstawicieli różnych branż, pełni funkcję doradczą, opiniotwórczą i inicjatywną w sprawach dotyczących lokalnej gospodarki. Radę tworzą: **Paweł Kidaj**, **Anna Pinczyńska-Rapa**, **Piotr Dudzic**, **Jakub Gałka**, **Sławomir Lekan**, **Mateusz Konrad Mazur**, **Leszek Sokołowski**, **Adam Chorzępa**, **Małgorzata Dudzic**, **Marek Dziedzic**, **Agata Paulina Kupczak-Chyl**, **Kazimierz Ordecki**, **Aleksandra Dworzycka**, **Antoni Kucharski**, **Ewa Larwa**.

ez

eprasa.pl 6528deb2fa

Zmiana warty na torze. Bury odchodzi, Bździuch przejmuje stery

Nowy prezes Autodromu

BIŁGORAJ

11 stycznia zakończył się okres pełnienia funkcji prezesa zarządu Autodromu Biłgoraj przez Jarosława Burego, który złożył rezygnację z pełnionego stanowiska, zamykając tym samym etap intensywnego rozwoju spółki i obiektu. Funkcję prezesa objął Dawid Bździuch.

Jarosław Bury kierował Autodromem od 9 maja 2025 r., przejmując projekt na etapie organizacyjnym i inwestycyjnym. W czasie jego kadencji Autodrom Biłgoraj został uruchomiony jako w pełni funkcjonujący obiekt motorsportowy, zrealizowano wszystkie kluczowe cele zarządcze, wdrożono szeroką ofertę usług oraz uruchomiono wszystkie planowane dyscypliny sportowe w rekordowo krótkim czasie.



Dawid Bździuch to nowy prezes spółki.

„Zdejmuję kask…”

Obiekt uzyskał wysokie oceny środowiska motorsportowego w zakresie organizacji, jakości infrastruktury oraz standardów bezpieczeństwa, a kalendarz wydarzeń na bieżący rok obejmuje liczne imprezy rangi ogólnopolskiej.

– Zdejmuję kask prezesa, ale sercem zawsze będę blisko tego miejsca. Zostawiam Autodrom w stanie nieporównywalnie lepszym, niż go zastałem – jako obiekt sprawdzony, funkcjonalny, bezpieczny i gotowy na dalszy rozwój. To był niezwykle intensywny czas i ogromne wyzwanie, ale też wielka satysfakcja. Dziękuję zespołowi, partnerom, zawodnikom, mieszkańcom i wszystkim, którzy przyczynili się do tego sukcesu – powiedział Jarosław Bury, żegnając się z funkcją prezesa zarządu.

Kim jest nowy prezes?

Nowym prezesem zarządu Autodromu Biłgoraj został **Dawid Bździuch** – inżynier, absolwent Politechniki Krakowskiej (ukończonej z wyróżnieniem), doktorant Politechniki Lubelskiej w dyscyplinie budowy i eksploatacji maszyn, nauczyciel w RCEZ oraz przedsiębiorca z wieloletnim doświadczeniem w branży motoryzacyjnej. Jest rodowitym biłgorajaninem, od lat związanym z miastem i regionem.

Celem nowego prezesa jest nie tylko dbałość o infrastrukturę techniczną toru, ale przede wszystkim budowanie wizerunku Autodromu jako miejsca bezpiecznego i przyjaznego. Nowy prezes stawia na otwarty dialog z mieszkańcami, chcąc wsłuchiwać się w ich głos, a także na szeroką współpracę zarówno ze środowiskiem motorsportowym, jak i lokalnym samorządem. Fundamentem nowej strategii jest pełna profesjonalizacja i zarządzanie obiektem w oparciu o najwyższe standardy.

ez

Sekundniki dla kierowców i pieszych

BIŁGORAJ

Biłgoraj stawia na bezpieczeństwo i nowoczesną sygnalizację – wkrótce pojawią się sekundniki na skrzyżowaniach.

Radny Rady Miasta Biłgoraja **Tomasz Bednarz** złożył interpelację w sprawie montażu sekundników – liczników czasu sygnalizacji świetlnej – na skrzyżowaniach w Biłgoraju. Celem tej inicjatywy jest zwiększenie bezpieczeństwa uczestników ruchu drogowego, poprawa płynności komunikacyjnej oraz komfortu korzystania z miejskiej przestrzeni.

– Działam w imieniu mieszkańców Biłgoraja, którzy od dawna zgłaszają potrzebę wprowadzenia sekundników. To proste urządzenia, które zwiększają przewidywalność zachowań kierowców i pieszych, a jednocześnie ograniczają stres i frustrację w ruchu miejskim – tłumaczy radny Bednarz.



Już niebawem w Biłgoraju pojawią się sekundniki. Fot. pixabay

Radny argumentuje, że sekundniki informują o czasie pozostałym do zmiany światła – zarówno z czerwonego na zielone, jak i odwrotnie. W innych miastach Polski i Europy ich stosowanie przynosi wymierne efekty: zmniejsza liczbę gwałtownych manewrów, ogranicza ryzyko kolizji oraz poprawia bezpieczeństwo pieszych, w tym osób starszych i rodzin z dziećmi. Ponadto urządzenia przyczyniają się do bardziej płynnego ruchu, ograniczają korki i pośrednio redukują emisję spalin.

Radny wnioskował o przeprowadzenie analizy możliwości montażu sekundników, wskazanie lokalizacji pilotażowych, przygotowanie informacji o kosztach i etapach realizacji oraz przedstawienie Radzie Miasta rekomendacji służb w tej sprawie.

Jak informuje **Grzegorz Harasiuk**, dyrektor Miejskiej Służby Drogowej w Biłgoraju, analizy zostały już przeprowadzone pod koniec 2024 roku, a zadanie jest obecnie w realizacji. Zamówienie na trzy sekundniki, przeznaczone wyłącznie dla uczestników ruchu drogowego, zostało złożone w listopadzie 2025 r. Ich montaż planowany jest na początek 2026 roku, na stałej sygnalizacji świetlnej przy skrzyżowaniu ul. Tadeusza Kościuszki z ul. Wiejską.

– Druga sygnalizacja przy ul. Księcia Józefa Poniatowskiego nie umożliwia montażu sekundników ze względu na zmienny system pracy, a pozostałe sygnalizacje w mieście są w gestii innych zarządców dróg – dodaje dyrektor Harasiuk.

ez

Wspólna przestrzeń wiedzy

BIŁGORAJ

Biłgoraj wzbogacił się o wyjątkowy dar. Blisko dwa tysiące książek z prywatnej biblioteki prof. Moniki Płatek – wybitnej prawniczki, działaczki społecznej oraz wieloletniej przyjaciółki Henryka i Ludwiki Wujców – zasiliło lokalne instytucje w Biłgoraju.

21 stycznia w siedzibie Fundacji Fundusz Lokalny Ziemi Biłgorajskiej odbyło się spotkanie poświęcone przekazaniu prywatnego księgozbioru profesor. Prof. Płatek, będąca fundatorką stypendiów przyznawanych przez Fundację, po raz kolejny udowodniła, że Biłgoraj zajmuje szczególne miejsce w jej sercu.



Do Biłgoraja trafiło blisko 2 tys. książek.



Zbiory będą służyły różnym grupom odbiorców.

Zbiory zostały rozdysponowane tak, aby były jak najbliżej mieszkańców i służyły różnym grupom odbiorców. Trafiły do: Otwartej Biblioteki działającej w Biłgorajskim Centrum Kultury, Książkodzielni stworzonej przez Biłgorajską Radę Kobiet oraz Miejskiej i Powiatowej Biblioteki Publicznej w Biłgoraju.

Celem tej inicjatywy jest nie tylko promocja czytelnictwa, lecz przede wszystkim wzmacnianie postaw obywatelskich. Książki mają stać się narzędziem dialogu oraz fundamentem do rozmów o wartościach, które prof. Płatek konsekwentnie promuje od lat. Dla Fundacji to nie tylko ogromna radość, ale też wielki zaszczyt i wyraz zaufania.

– To dla nas ogromna radość i powód do wdzięczności, że tak wartościowy księgozbiór trafia do lokalnych instytucji kultury – mówi **Gabriela Figura**, prezeska Fundacji FLZB. – Traktujemy to jako wyraz zaufania, ale też zobowiązanie. Dzięki takim darom możemy budować przestrzeń wiedzy, debaty i wspólnoty w Biłgoraju – dodaje.

Realizacja przedsięwzięcia była możliwa dzięki szerokiej współpracy lokalnych instytucji: Biłgorajskiego Centrum Kultury, Miejskiej i Powiatowej Biblioteki Publicznej oraz Biłgorajskiej Rady Kobiet. Szczególne podziękowania należą się również firmie MODEL Opakowania Sp. z o.o., która wsparła transport książek.

Przekazanie księgozbioru prof. **Moniki Płatek** pokazuje, że to, co prywatne, może stać się wspólnym źródłem wiedzy, inspiracji i lokalnej wspólnoty.

ez

fleszem BIŁGORAJ

wych. Koło Gospodyń Wiejskich z Soli również wystąpiło ze swoim repertuarem kolędowym i to w wymiarze wielopokoleniowym. Koncert kolęd na harmonijce ustnej w wykonaniu **Władysława Tutki** z Ciosmów poruszył zgromadzoną publiczność. Po rozstrzygnięciu konkursu i wręczeniu nagród wszystkich zaproszono do stołu na smaczny poczęstunek przygotowany przez panie z Zespołu Śpiewaczego i Stowarzyszenia „Więź”. W organizacji imprezy brali udział członkowie Stowarzyszenia Na Rzecz Rozwoju Wsi Sól i Kolonia Sól „Więź”, Zespół Śpiewaczy „Więź” z Soli, Ochotnicza Straż Pożarna w Soli oraz Gminna Biblioteka Publiczna w Biłgoraju z siedzibą w Soli.

Goraj

KOLĘDOWALI OD SERCA. 18 i 19 stycznia odbyło się Gorajskie Kolędowanie. Po raz osiemnasty wydarzenie skupiło ponad setkę osób w wieku od 5 do 96 lat. W tym roku miało charakter dwudniowy. Pierwszy dzień był dedykowany dzieciom i młodzieży. Pierwsza zaprezentowała się Scholka Parafialna: Promyczki Św. Bartłomieja. Następnie na scenie pojawił się duet: **Dominika i Dawid Bielak**. W kolejnym bloku muzycznym wystąpiły solistki – **Michalina Ostrowska**, **Sylwia Żółw**, **Julia Dudzic** – solista **Łukasz Żółw** oraz zespół wokalny GOK przygotowany przez **Dianę Adamską**. Podczas drugiego dnia publiczność obejrzała spektakl „Jadwent i Wilija w dawnej wsi” w wykonaniu grupy teatralnej MIMESIS działającej przy Gminnym Ośrodku Kultury w Goraju, prowadzonej przez **Monikę Rożek**. Zagrali w nim: **Agnieszka Swatowska**, **Barbara Sowa**, **Krystian Omiotek**, **Ewa Gadzińska**, **Dorota Habza**, **Krzysztof Lewczyk**, **Justyna Dycha**, **Antoni Dycha**, **Szymon Czajka**, **Magdalena Kaziród**, **Wiktoria Kaziród**, **Joanna Szafraniec**, **Paweł Gawda**. Nie zabrakło również kolędowania. Wystąpili: Gminna Orkiestra Dęta, Nieformalne KGW, Stowarzyszenie Kobiet Goraja – Kobieta Aktywna, **Jadwiga Skoczylas**, KGW Biała Łada, Stowarzyszenie Inicjatyw Społecznych Zagrodzanie, Klub Seniora oraz KGW Kalina z Zagród.

Frampol

INTERESANT ON-LINE. Mieszkańcy gminy Frampol mają teraz dostęp do nowoczesnego narzędzia, które ułatwi codzienne sprawy administracyjne. Portal Interesanta, dostępny pod adresem www.frampol.ejst.pl, został właśnie uruchomiony. Dzięki temu narzędziu każdy mieszkaniec może w prosty sposób sprawdzić swoje zobowiązania finansowe, w tym podatki oraz opłatę za gospodarowanie odpadami komunalnymi, a także dokonać płatności online. Szczegóły: www.frampol.pl

ez

eprasa.pl 6528deb2fa

Strażak na emeryturze



Słowa podziękowania przekazał Mariuszowi Szoździe (z prawej) komendant miejski PSP w Zamościu. Fot. Straż Pożarna

ZAMOŚĆ

Po 26 latach służby asp. szt. Mariusz Szozda zakończył pracę w Państwowej Straży Pożarnej. Słowa podziękowania za wkład w służbę przekazał komendant miejski PSP w Zamościu, bryg. Przemysław Ilczuk.

Mariusz Szozda swoją przygodę ze strażą rozpoczął w 1999 r. jako kadet Szkoły Aspirantów PSP w Krakowie. Po jej ukończeniu kontynuował służbę w Komendzie Miejskiej PSP w Zamościu. Całą karierę strażacką spędził w podziale bojowym (służba interwencyjna).

W Jednostce Ratowniczo-Gaśniczej w Zamościu zaczął od stanowiska starszego ratownika, od 2013 r. objął stanowisko zastępcy dowódcy zmiany, a od 2025 r. – dowódcy zmiany.

Koledzy z KM PSP w Zamościu życzyli Mariuszowi Szoździe zdrowia, pomyślności oraz realizacji planów i zamierzeń na zasłużonej emeryturze. Słowa podziękowania za wkład w służbę przekazał odchodzącemu na emeryturę strażakowi komendant miejski PSP w Zamościu, bryg. **Przemysław Ilczuk**.

lew

Pogranicznicy też ratują życie

HORODŁO

Starszy mieszkaniec Horodła najpewniej zawdzięcza życie tamtejszym funkcjonariuszom Straży Granicznej. W mroźny poranek jeden z pograniczników zauważył, że z komina domu jednego z samotnie mieszkających w Horodle mężczyzn nie ulatuje dym. Pojechał sprawdzić, czy nic się nie stało. Czujność i obawy pogranicznika okazały się uzasadnione.



Pogranicznik wypatrzył dom starszego, samotnie mieszkającego mężczyzny – z komina nie ulatniał się dym. Przeczucie go nie zawiodło. Gdy pojechał sprawdzić, co się stało, mężczyzna był skrajnie wychłodzony. Konieczne było wezwanie karetki.

Zima wciąż jest bardzo mroźna, szczególnie w godzinach nocnych i wczesnoporannych, gdy temperatury powietrza spadają poniżej –20 stopni Celsjusza, co stanowi ogromne zagrożenie dla życia i zdrowia mieszkańców. Dlatego również funkcjonariusze Nadbużańskiego Oddziału Straży Granicznej sprawdzają miejsca, w których mogą przebywać osoby potrzebujące wsparcia – osoby samotne, starsze, mogące przebywać w nieogrzewanych pomieszczeniach.

Pewnego wczesnego poranka w styczniu w Horodle funkcjonariusz tamtejszej Straży Granicznej zauważył, że z komina mieszkania znanego mu starszego mężczyzny nie wydobywa się dym. Wiedział, że mieszka on samotnie. Zaniepokojony tym, postanowił sprawdzić, czy nic złego się nie stało.

– Na miejscu, w mieszkaniu, funkcjonariusz Straży Granicznej znalazł wychłodzonego mężczyznę. Leżał on w łóżku i nie był już w stanie samodzielnie się poruszać. Po wezwaniu zespołu ratownictwa medycznego mężczyzna został zabrany do szpitala, gdzie udzielono mu niezbędnej pomocy – informuje **Wojciech Kopeć** z Nadbużańskiego Oddziału Straży Granicznej w Chełmie.

par

Zawiany walczył z zaspami

POWIAT HRUBIESZOWSKI

Zasypane drogi i śliska nawierzchnia nie powstrzymały 64-latka z gminy Hrubieszów przed ryzykowną wyprawą. Mężczyzna, mając w organizmie ponad promil alkoholu, próbował pokonać rowerem zaśnieżone trasy. Jego podróż zakończyła się wysokim mandatem.



64-latek z gminy Hrubieszów zapłacił 2,5 tys. zł mandatu za podróż rowerem do sklepu po dodatkowy alkohol.

Warunki drogowe w całym regionie są od kilku dni skrajnie trudne. Zalegający śnieg i lód sprawiają, że nawet piesi mają problem z utrzymaniem równowagi. Mimo to w podhrubieszowskim Masłomęczu uwagę policjantów drogówki z Hrubieszowa przykuł rowerzysta, który poruszał się tzw. „wężykiem", walcząc z zaspami i własnym organizmem. Początkowo policjanci przypuszczali, że problemy z jazdą wynikają wyłącznie ze złego stanu nawierzchni. Szybko jednak okazało się, że przyczyna jest inna. Badanie alkomatem wykazało u 64-letniego mieszkańca gminy Hrubieszów ponad promil alkoholu.

– Zatrzymany mężczyzna przyznał policjantom, że właśnie jedzie do sklepu, aby uzupełnić zapasy alkoholu. Policjanci natychmiast przerwali tę niebezpieczną podróż. Rowerzysta został ukarany mandatem w wysokości 2,5 tys. zł. Zatrzymany mężczyzna kontynuował drogę pieszo – poinformowała nas asp. szt. **Edyta Krystkowiak**, oficer prasowy Komendy Powiatowej Policji w Hrubieszowie.

Policja apeluje o rozsądek: alkohol w połączeniu z ekstremalnymi warunkami pogodowymi może być gotowym przepisem na tragedię – przestrzegają policjanci z Hrubieszowa.

par

Łowy dzielnicowych



POWIAT HRUBIESZOWSKI

Trudne warunki na śliskich drogach i zalegające na jezdniach hałdy śniegu nie przeszkadzają amatorom jazdy na podwójnym gazie. Policjanci z Werbkowic i Trzeszczan zatrzymali nietrzeźwego rowerzystę oraz kierowcę ciężarówki, który na sądowym zakazie prowadził ciężarowe Volvo.

20 stycznia dzielnicowy z posterunku w Werbkowicach zatrzymał rowerzystę, 57-letniego mieszkańca tej gminy, który pijany jechał rowerem po zaśnieżonej drodze publicznej.

– Rowerzysta miał w wydychanym powietrzu 1,6 promila alkoholu. Za jazdę rowerem w stanie nietrzeźwości policjant ukarał go mandatem karnym w wysokości 2,5 tys. zł – relacjonuje asp. szt. **Edyta Krystkowiak**, oficer prasowy Komendy Powiatowej Policji w Hrubieszowie.

Tego samego dnia dzielnicowy z posterunku w Trzeszczanach zatrzymał 42-letniego mieszkańca gminy Uchanie.

– Zatrzymany kierował samochodem ciężarowym marki Volkswagen i nie zastosował się do nałożonego na niego przez Sąd Rejonowy w Hrubieszowie zakazu prowadzenia pojazdów mechanicznych. Za złamanie sądowego zakazu grozi mu kara do 5 lat pozbawienia wolności – informuje rzeczniczka hrubieszowskich policjantów.

par

Kuria przestrzega

ZAMOŚĆ

„Inicjatywa nie posiada aprobaty ani mandatu Kościoła, nie została erygowana ani zatwierdzona przez biskupa diecezjalnego i nie działa w ramach struktur Kościoła katolickiego" – podał 20 stycznia Wydział Duszpasterstwa Ogólnego Kurii Diecezjalnej w Zamościu. Komunikat dotyczy działalności internetowej prowadzonej pod nazwą „Zdrowaś Maryjo Łaski Pełna".

Dokument ten powstał w odpowiedzi na zapytania wiernych, którzy wyrażali zaniepokojenie lub szukali potwierdzenia wiarygodności działającej w mediach społecznościowych grupy „Zdrowaś Maryjo Łaski Pełna".

Z oświadczenia wynika, że osoba prowadząca tę inicjatywę zamieszkuje na terenie diecezji zamojsko-lubaczowskiej, jednak jej działania nie mają żadnego oficjalnego powiązania z instytucją Kościoła. Sam projekt nie posiada aprobaty ani mandatu biskupa diecezjalnego i funkcjonuje całkowicie poza strukturami Kościoła katolickiego.

„Jest to prywatna inicjatywa osoby świeckiej bez nadzoru duszpasterskiego diecezji" – czytamy w komunikacie podpisanym przez ks. **Piotra Spyry**, dyrektora Wydziału Duszpasterstwa Ogólnego Kurii Diecezjalnej w Zamościu.

Grupa „Zdrowaś Maryjo Łaski Pełna" liczy ponad 200 tys. członków. Administrator zapewnia, że codziennie modlą się w intencjach grupowiczów. Można tam znaleźć również linki do zbiórek pieniężnych, których celem – jak wynika z opisu – ma być wsparcie modlitw, np. w intencji dusz cierpiących w czyśćcu.

„Razem chcemy wspierać je modlitwą oraz zamawianymi Mszami Świętymi, które zostaną powierzone kapłanom w różnych parafiach w Polsce" – czytamy.

W trosce o dobro duchowe wiernych przedstawiciele kurii przypominają, że „najpewniejszą i bezpieczną przestrzenią wzrostu duchowego" pozostają: parafia, wspólnoty i ruchy zatwierdzone przez Kościół oraz inicjatywy prowadzone w jedności z biskupem i prezbiterium diecezji.

lew

eprasa.pl 6528deb2fa

TV PROGRAM

27.01 – 2.02.2026

kronika TYGODNIA piszemy lepiej dajemy więcej

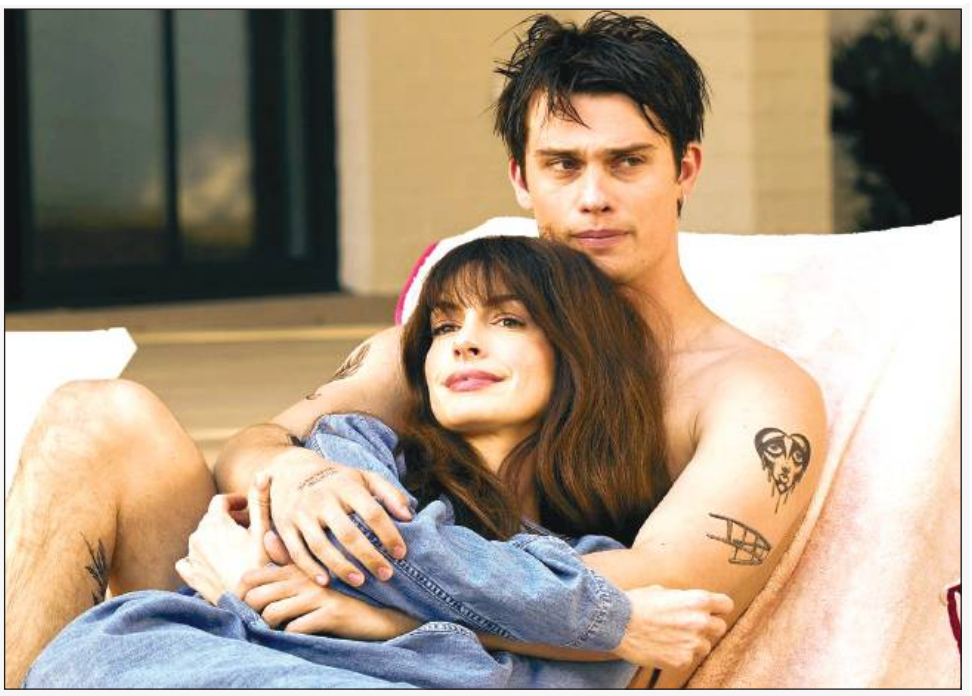

Romans na godziny

TVP 1, niedziela 1.02, godz. 22.25

Młody nowojorski pisarz Brian Bloom (Anton Yelchin) poznaje uroczą Francuzkę Arielle Pierpoint (Bérénice Marlohe). Wkrótce umawiają się na kolejne spotkanie. Podczas wspólnego zwiedzania muzeum kobieta wyznaje Brianowi, że ma męża, który jest wpływowym francuskim dyplomatą (Lambert Wilson). Mimo to para postanawia kontynuować swoją znajomość. Okazuje się jednak, że Arielle może spotykać się z kochankiem wyłącznie między piątą a siódmą po południu. Początkowy flirt przeradza się w gorącą namiętność...

Coco Chanel



TVP 2, sobota 31.01, godz. 23.05

Rok 1893. Do prowadzonego przez siostry zakonne sierocińca ojciec przywozi dwie nastoletnie córki - Gabrielle (Lisa Cohen) i Adrienne (Ines Bessalen). Piętnaście lat później obie panny Chanel zarabiają na życie wykonując poprawki krawieckie, a wieczorami śpiewają w miejscowym kabarecie. Adrienne (Marie Gillain) spotyka się z baronem Maurice de Nexon (Yan Duffas), wierząc że ten ją poślubi. Gabrielle (Audrey Tautou) marzy o artystycznej karierze. Poznaje oficera Étienne'a Balsana (Benoît Poelvoorde) i zostaje jego kochanką. Gdy mężczyzna wraca do rodzinnej rezydencji, Gabrielle odwiedza go bez zaproszenia. W posiadłości poznaje jego znajomych z wyższych sfer. Sposób ubierania się Coco intryguje damy z towarzystwa. Emilienne d'Alencon namawia dziewczynę, aby zajęła się projektowaniem kapeluszy. Wkrótce w życiu Coco nieoczekiwanie zjawia się angielski przemysłowiec Arthur „Boy" Capel. Jednocześnie zaczyna zyskiwać sobie coraz większą popularność w branży odzieżowej.

Czarna Wdowa



Polsat, niedziela 1.02, godz. 19.55

Natasha Romanoff (Scarlett Johansson), zwana Czarną Wdową, jest ścigana przez Thaddeusa Rossa (William Hurt) za naruszenie porozumień z Sokovii. Skutecznie ukrywa się przed potężnymi wrogami. Jej sytuacja się zmienia, gdy otrzymuje tajemniczą przesyłkę od siostry Yeleny (Florence Pugh). Udaje się do Budapesztu, a następnie do Rosji, by zmierzyć się z demonami przeszłości. Stara się też naprawić swoje relacje z bliskimi, które poświęciła przed wstąpieniem do grupy Avengers.

Podejrzani



TVP 2, niedziela 1.02, godz 20.40

Kalifornijskim portem w San Pedro wstrząsa potężny wybuch, kiedy jedna z cumujących tam łodzi wylatuje w powietrze. W eksplozji jednostki, na której pokładzie znajdował się podobno olbrzymi ładunek kokainy, ginie 27 osób. Jednym z dwóch ludzi, którzy przeżyli tę tragedię, jest kaleki Roger „Verbal" Kint (Kevin Spacey), dobrze znany policji drobny kryminalista. Przesłuchiwany przez agenta Kujana (Chazz Palminteri) Kint twierdzi, że wie wszystko o wybuchu i okolicznościach, które do niego doprowadziły. Cała sprawa to według niego efekt machinacji wszechwładnego Keysera Sözego, króla przestępczego półświatka.

Śmiertelna wyliczanka



TVN, niedziela 1.02, godz. 23.35

W okolicach miasteczka San Banito zostaje znalezione ciało młodej kobiety. Wszystko wskazuje, że jest to ofiara morderstwa. Śledztwo w tej sprawie ma poprowadzić detektyw Cassie Mayweather, zwana przez kolegów Hieną. Pomaga jej nowy partner Sam Kennedy. Policjanci zbierają dowody pozostawione przez przestępcę i starają się odtworzyć przebieg dramatycznych wydarzeń. Dość szybko Kennedy zaczyna podejrzewać, że zabójcą jest woźny miejscowej szkoły średniej. Cassie nie jest jednak skora tak szybko wyrokować. Podejrzewa, że ktoś usiłuje wrobić go w morderstwo. Wkrótce policjantka poznaje Richarda Haywooda, chłopaka pochodzącego z zamożnego domu i syna wpływowego polityka, który zgłasza na posterunku kradzież butów. Okazuje się, że ich ślady przypominają te, które znaleziono na miejscu przestępstwa.

© www.telepress24.com telepress24@gmail.com

TVP 1

7.00 Transmisja Mszy Świętej
7.30 Kościół z bliska
8.00 Serwis Info, Pogoda
8.20 Zaraz wracam s.II (76) – serial
9.00 Ranczo s.VI (75) – serial
10.00 Komisarz Alex (88) – serial
11.00 Ojciec Mateusz (63) – serial
12.00 Serwis Info
12.10 Agrobiznes
12.40 Rok w ogrodzie Extra
12.55 Świat świstaka – film dok.
14.00 Wichrowe wzgórze (351) – serial
15.00 Serwis Info
15.15 Reporterzy – magazyn
15.35 Gra słów. Krzyżówka
16.05 Dziedzictwo (823) – serial
17.00 Teleexpress, Pogoda
17.30 Jaka to melodia?
18.10 Klan (4647) – telenowela
18.45 Akacjowa 38 (800) – serial
19.30 Program informacyjny 19.30
19.55 Pytanie dnia
20.10 Sport, Pogoda
20.30 Zaraz wracam s.II (77) – serial
21.10 HIT **Sicario** – dramat, USA, reż. Denis Villeneuve, wyk. Emily Blunt, Benicio del Toro, Josh Brolin, Victor Garber
23.20 **Czas patriotów** – film fabularny, USA, reż. Phillip Noyce, wyk. Richard Harris, Harrison Ford, Sean Bean, Thora Birch
1.20 Wykrywacz kłamstw
1.45 **Romans na godziny** – dramat, USA, reż. Victor Levin, wyk. Lambert Wilson, Anton Yelchin, Olivia Thirlby
3.30 Jesień w Nowym Jorku – film obyczajowy, USA
5.00 Pytanie dnia

TVP 2

4.30 Na dobre i na złe
5.30 M jak miłość (1685) – serial
6.20 Mam dobry los – reportaż
6.50 Barwy szczęścia (3307) – serial
7.30 Pytanie na śniadanie
11.45 Słowa od serca (7) – serial
11.55 Rosół polski s.II (21)
12.30 Koło fortuny – teleturniej
13.15 Panna młoda (12) – serial
14.05 Va Banque (930) – teleturniej
14.35 Na sygnale (833) – serial
15.05 La Promesa – pałac tajemnic (320) – serial
16.00 Koło fortuny – teleturniej
16.35 Familiada – teleturniej
17.20 Panna młoda (13) – serial
18.15 Va Banque (931) – teleturniej
18.50 Jeden z dziesięciu – teleturniej
19.25 Barwy szczęścia (3307) – serial
20.05 Barwy szczęścia (3308) – serial
20.40 Kulisy serialu
20.55 M jak miłość (1907) – serial
21.55 Na sygnale (835) – Karty na stół! – serial
22.25 Magazyn Ekspresu Reporterów
23.25 HIT **Matecznik** – dramat, reż. Grzegorz Mołda, wyk. Agnieszka Kryst, Michał Zieliński, Wioletta Kopańska, Marcin Cecko
1.05 **Podejrzani** – film fabularny, USA, Wielka Brytania, Niemcy, reż. Bryan Singer, wyk. Gabriel Byrne, Stephen Baldwin, Kevin Spacey
3.00 DNA – ukryta strona ogólnodostępnych testów
4.00 Zakończenie dnia

POLSAT

6.00 Nowy dzień
8.30 Malanowski i Partnerzy
9.30 Trudne sprawy
11.35 Gliniarze
14.40 Dlaczego ja?
15.50 Wydarzenia, Pogoda
16.20 Interwencja
16.30 Na ratunek 112
17.00 Gliniarze
18.00 Pierwsza miłość
18.50 Wydarzenia, Sport, Pogoda
19.15 Gość Wydarzeń



19.55 HIT **47 roninów** – film fantasy, USA, Wielka Brytania, Japonia, 2013, reż. Carl Rinsch, wyk. Keanu Reeves, Hiroyuki Sanada, Ko Shibasaki, Tadanobu Asano, Min Tanaka
22.20 **Ultimatum Bourne'a** – thriller szpiegowski, USA, Niemcy, Francja, 2007, reż. Paul Greengrass, wyk. Matt Damon, Julia Stiles, Joan Allen, David Strathairn, Scott Glenn, Paddy Considine, Albert Finney
1.00 **Człowiek widmo** – thriller sci - fi, USA, Niemcy, 2000, reż. Paul Verhoeven, wyk. Kevin Bacon, Elisabeth Shue, Josh Brolin, Kim Dickens, Greg Grunberg, Joey Slotnick
3.25 Nasz nowy dom

TVN

5.35 Uwaga!
5.50 Ukryta prawda
6.45 Kuchenne rewolucje – program kulinarno - rozrywkowy
7.45 Dzień Dobry TVN
11.25 Kuchenne rewolucje – program kulinarno - rozrywkowy
13.35 Ukryta prawda
16.50 Detektywi
19.00 Fakty, Sport, Pogoda
19.55 Uwaga!
20.10 Doradca smaku
20.15 Na Wspólnej – serial



20.55 HIT **Mad Max: Na drodze gniewu** – film sci - fi, USA, Australia 2015, reż. George Miller, wyk. Tom Hardy, Charlize Theron, Nicholas Hoult, Hugh Keays - Byrne, Josh Helman, Zoe Kravitz
23.25 **Batman i Robin** – film przygodowy, USA 1997, reż. Joel Schumacher, wyk. George Clooney, Arnold Schwarzenegger, Chris O'Donnell, Uma Thurman, Alicia Silverstone, Michael Gough, Pat Hingle, John Glover, Elle Macpherson, Vivica A. Fox
2.00 Kuba Wojewódzki
3.10 Nastolatki rządzą... kasą
4.10 Uwaga!
4.25 Szpital św. Anny

SUPER POLSAT

6.45 SuperLudzie Extra **7.00** Na ratunek 112 **8.00** Doktor Martin **9.00** Doktor Martin **10.00** Wydarzenia 24 **10.30** SuperLudzie **11.00** SuperLudzie **11.30** Świat według Kiepskich **14.00** Ninja Warrior Polska **16.00** TOP CHEF **17.30** Świat według Kiepskich **20.00** Złomiarze **21.00** Robin Hood: Faceci w rajtuzach - komedia, Francja/USA, 1993, reż. Mel Brooks **23.15** Diamentowa afera - komedia sensacyjna, USA, Niemcy, 1999, reż. Les Mayfield, wyk. Martin Lawrence, Luke Wilson, Peter Greene, Dave Chappelle, William Forsythe, Nicole Ari Parker **1.20** Świat według Kiepskich **4.00** Nasz nowy dom

TVP SPORT

6.15 Kolarstwo torowe - ME, Konya, Turcja - Dzień 2. **8.15** Sylwetki olimpijskie **8.35** Skoki Narciarskie - fIS Cup, Szczyrk **9.30** Sylwetki olimpijskie **9.50** Skoki Narciarskie - fIS Cup, Szczyrk **10.45** Sylwetki olimpijskie **11.05** Ryszard Szurkowski - wyścig przez życie **12.15** Jeździectwo - Perlage Cavaliada Tour, Łódź - konkurs Grand Prix - relacja **14.00** Piłka nożna - Ekstraklasa - 19. kolejka: Widzew Łódź - Jagiellonia Białystok **16.05** Gol **17.25** Kolarstwo torowe - ME, Konya, Turcja - Dzień 3. **20.45** Magazyn 1. ligi piłkarskiej **22.05** Sportowy Wieczór **22.45** Piłka wodna - ME kobiet, Funchal - 1/2 finału

TTV

5.05 Złomowisko PL **6.05** Express **6.25** Damy i wieśniaczki. PL **7.25** Ukryta prawda **8.25** Kartoteka **10.35** Detektywi **12.35** Zakup w ciemno **14.35** Kartoteka **15.45** Express **16.03** Raport smogowy - informacje **16.05** Zakup w ciemno **17.05** Usterka **17.45** Express **18.00** Sport **18.05** Dobra robota **18.40** Damy i wieśniaczki. PL **19.45** Express **20.05** Zakup w ciemno **21.45** Express **22.00** Nic do zgłoszenia **23.00** Damy i wieśniaczki. PL **0.00** Back to school. Prawdziwy egzamin **1.00** Niebezpieczne dzielnice **1.45** Niebezpieczne dzielnice **2.30** Nauka jazdy **3.05** Szpital - program obyczajowy

STOPKLATKA

7.50 Wojciech Cejrowski: Boso **8.55** Jakubiak rozgryza **10.00** Robert Makłowicz **10.50** Zajazd. Będzie się działo - serial **13.00** Katastrofy w przestworzach **15.00** MacGyver - serial **17.00** Zajazd. Będzie się działo - serial **20.00** Amerykański Ninja - film sensacyjny **22.00** W potrzasku - thriller

TV 4

7.55 Bogaty Dom - Biedny Dom **8.55** Policjantki i Policjanci **10.55** Na ratunek 112 **11.55** Trudne sprawy **14.55** Ktoś tu kłamie? **15.55** Łowcy Skarbów **18.00** Policjantki i Policjanci **20.00** Uroczysko **21.00** Sprawiedliwi - Wydział Kryminalny **22.00** Sprawiedliwi. Trójmiasto **23.00** Killerman - dramat kryminalny

TV6

6.00 Policjantki i Policjanci **7.55** Kobra - oddział specjalny **11.00** 48h. Zaginieni **13.55** Policjantki i Policjanci **14.55** Kobra - oddział specjalny **17.00** Magnum: Detektyw z Hawajów **18.00** Strażnik Teksasu **20.00** CSI: Kryminalne zagadki Nowego Jorku **22.55** Sprawiedliwi - Wydział Kryminalny **0.55** Więzienie

Wtorek, 27.01

TVN 7

5.20 Ten moment
5.55 Szkoła – program obyczajowy
8.45 Ukryta prawda
11.55 W – 11 Wydział Śledczy – program kryminalny
14.00 Detektywi
15.00 Sędzia Anna Maria Wesołowska
16.00 Sąd rodzinny
17.00 Tajemnice miłości
18.00 Zagadki losu
19.00 Ukryta prawda
20.00 HIT **Odważna** – film sensacyjny, USA, Australia 2007, reż. Neil Jordan, wyk. Jodie Foster, Terrence Howard, Nicky Katt, Naveen Andrews, Mary Steenburgen
22.40 **Star Trek** – film sci - fi, USA, Niemcy 2009, reż. J.J. Abrams, wyk. Chris Pine, Zachary Quinto, Leonard Nimoy, Eric Bana, Bruce Greenwood
1.15 **Równi goście** – film sensacyjny, USA, Wielka Brytania 2016, reż. Shane Black, wyk. Russell Crowe, Ryan Gosling, Angourie Rice, Matt Bome
3.45 Fachowcy

TV PULS

6.00 Nash Bridges – serial
8.00 Kobra – oddział specjalny – serial
10.00 Nie igraj z aniołem – serial
11.55 Wspaniałe stulecie – serial
13.50 Lombard: Życie pod zastaw
15.50 Ranczo – serial
18.00 Lombard: Życie pod zastaw
20.00 HIT **Śmiertelna eskorta** – thriller, USA 2024, reż. Dolph Lundgren, wyk. Christina Villa, Dolph Lundgren, Kelsey Grammer, Michael Paré
21.55 **Za ciosem** – film sensacyjny, USA, Hongkong, Aruba 1998, reż. Hark Tsui, wyk. Jean - Claude Van Damme, Rob Schneider, Lela Rochon
23.30 **Vice: Korporacja zbrodni** – film sensacyjny, USA 2015, reż. Brian A. Miller, wyk. Ambyr Childers, Bruce Willis, Bryan Greenberg, Charlotte Kirk, Johnathon Schaech, Thomas Jane
1.30 Dzielnica strachu – serial
2.30 Lombard: Życie pod zastaw
3.25 Menu na miarę
4.35 Menu na miarę
5.00 Dzielnica strachu – serial

TRWAM

15.50 Ma się rozumieć **16.00** Informacje dnia **16.10** Jestem mamą **16.25** Przyroda w Obiektywie **16.40** Zdrowie z Bożej Apteki **17.00** Wierzę w Boga **17.30** Rajd Katyński **17.55** Poczet Wielkich Polaków **18.00** Anioł Pański **18.05** Informacje dnia **18.15** Rozmowy niedokończone **19.25** Święty na każdy dzień **19.30** Każdy maluch to potrafi **19.45** Modlitwa z telefonicznym udziałem dzieci **20.00** Informacje dnia **20.20** Różaniec **20.50** Myśląc Ojczyzna **21.00** Apel Jasnogórski **21.20** Informacje dnia **21.40** Polski Punkt Widzenia **22.00** Solidarność - narodziny Wolności **22.15** Korzenie **23.15** Wyzwolenie

eprasa.pl 6528deb2fa

TVP 1

7.00 **Transmisja Mszy Świętej**
7.30 **Rodzina święta – Jak radzić sobie z zazdrością w małżeństwie?**
8.00 **Serwis Info, Pogoda**
8.20 **Zaraz wracam s.II (73) –** serial
9.00 **Ranczo s.VI (70) –** serial
10.00 **Komisarz Alex (83) –** serial
11.00 **Ojciec Mateusz (58) –** serial
12.00 **Serwis Info**
12.10 **Agrobiznes**
12.40 **Rok w ogrodzie Extra**
12.55 **Nieposkromione Wielkie Jeziora – Od źródeł po ocean**
14.00 **Wichrowe wzgórze (347) –** serial
15.00 **Serwis Info**
15.15 **Reporterzy –** magazyn
15.35 **Gra słów. Krzyżówka**
16.05 **Dziedzictwo (817) –** serial
17.00 **Teleexpress, Pogoda**
17.30 **Jaka to melodia?**
18.10 **Klan (4643) –** telenowela
18.45 **Akacjowa 38 (796) –** serial
19.30 **Program informacyjny 19.30**
19.55 **Pytanie dnia**
20.10 **Sport, Pogoda**
20.25 **Zaraz wracam s.II (74) –** serial
20.55 **Piłka Nożna. Liga Mistrzów – 8 kolejka**
23.10 **Andrzej Wajda – Brzezina –** dramat, reż. Andrzej Wajda
0.25 **Wykrywacz kłamstw**
0.50 **Koko –** komedia, Francja, reż. Jean Girault, wyk. Louis de Funes, Mirelle Darc, Roger Dumas, Jacqueline Maillan
HIT
2.25 **Oczy niebieskie –** film obyczajowy, reż. Waldemar Szarek
4.45 **Magazyn Ekspresu Reporterów**

TVP 2

4.50 **Rodzinka.pl –** serial
5.25 **M jak miłość (1681) –** serial
6.15 **Pożyteczni.pl –** magazyn
6.50 **Barwy szczęścia (3303) –** serial
7.30 **Pytanie na śniadanie**
11.40 **Słowa od serca (6)**
11.50 **Gwiazdorska kuchnia Ani**
12.30 **Koło fortuny –** teleturniej
13.15 **Panna młoda (7) –** serial
14.05 **Va Banque (925) –** teleturniej
14.35 **Na sygnale (829) –** serial
15.05 **La Promesa – pałac tajemnic (316) –** serial
16.00 **Koło fortuny –** teleturniej
16.35 **Familiada –** teleturniej
17.20 **Panna młoda (8) –** serial
18.15 **Va Banque (926) –** teleturniej
18.50 **Jeden z dziesięciu –** teleturniej
19.25 **Barwy szczęścia (3303) –** serial
20.00 **Barwy szczęścia (3304) –** serial
20.40 **Przepis dnia**
20.55 **Na dobre i na złe (978) – Miłość i inne obsesje –** serial
21.55 **Na sygnale (831) –** serial
22.20 **Na sygnale (832) –** serial
22.50 **Słowa od serca (6)**
22.55 **Peaky Blinders (26) –** serial
0.00 **Księgarnia w Paryżu –** film
HIT
obyczajowy, Francja, Włochy, reż. Sergio Castelllito, wyk. Matilda De Angelis, Sergio Castellito, Berenice Bejo, Sandra Milo, Alex Lutz
1.45 **Davos wojna szpiegów (2) –** serial
2.35 **Jak zostać Japończykiem –** film dok.
4.15 **Akacjowa 38 –** serial
5.00 **Zakończenie dnia**

Środa, 28.01

TVN 7

5.15 **Ten moment**
5.45 **Szkoła –** program obyczajowy
8.40 **Ukryta prawda**
11.45 **W – 11 Wydział Śledczy –** program kryminalny
13.55 **Detektywi**
14.55 **Zapukaj do moich drzwi –** telenowela
16.00 **Sąd rodzinny**
17.00 **Tajemnice miłości**
18.00 **Zagadki losu**
19.00 **Ukryta prawda**
20.00 **Na rauszu –** film obycza-
HIT
jowy, Dania, Szwecja, Holandia 2020, reż. Thomas Vinterberg, wyk. Mads Mikkelsen, Thomas Bo Larsen, Magnus Millang, Lars Ranthe
22.35 **Odnajdę cię –** film sensacyjny, Polska 2018, reż. Beata Dzianowicz, wyk. Ewa Kaim, Dariusz Chojnacki, Michał Żurawski, Piotr Stramowski, Mirosław Haniszewski
0.10 **Fenomen –** dokument
2.15 **Żyjąc z potworem**
3.05 **Pogromcy Chaosu**
3.55 **Usterka**
4.25 **Dorota was urządzi**

TV PULS

6.00 **Nash Bridges –** serial
8.00 **Kobra – oddział specjalny –** serial
10.00 **Zbuntowany anioł –** serial
11.55 **Wspaniałe stulecie –** serial
13.50 **Lombard: Życie pod zastaw**
15.50 **Ranczo –** serial
18.00 **Lombard: Życie pod zastaw**
20.00 **Sposób na świętego –** komedia
HIT
sensacyjna, Wielka Brytania, Kanada, USA 2020, reż. Eshom Nelms, Ian Nelms, wyk. Chance Hurstfield, Marianne Jean - Baptiste, Mel Gibson, Walton Goggins
22.10 **Gorące krzesło –** thriller, USA 2022, reż. James Cullen Bressack, wyk. Kevin Dillon, Mel Gibson, Michael Welch, Shannen Doherty
0.05 **Na straży prawa –** film sensacyjny, USA 2020, reż. York Alec Shackleton, wyk. Devon Sawa, Guy Pearce, Kelly Greyson, Michael Sirow
2.00 **Dzielnica strachu –** serial
3.00 **Lombard: Życie pod zastaw**
4.00 **Dyżur**
5.00 **Dzielnica strachu –** serial

TRWAM

13.00 Misja Szczecin - Kipsing **13.30** Msza święta **14.20** Muzyczne chwile **14.30** Mały Katyń **15.00** Góra św. Michała **15.50** Ma się rozumieć **16.00** Informacje dnia **16.10** Na zdrowie **16.30** Siostry na posterunku **17.00** Po stronie prawdy **17.55** Poczet Wielkich Polaków **18.00** Anioł Pański **18.05** Informacje dnia **18.15** Rozmowy niedokończone **19.25** Święty na każdy dzień **19.30** Opowieści biblijne **20.00** Informacje dnia **20.20** Różaniec **20.50** Myśląc Ojczyzna **21.00** Apel Jasnogórski **21.20** Informacje dnia **21.40** Polski Punkt Widzenia **22.00** Przetrwaliśmy **22.30** Jestem tylko woźnym **23.40** Wypłyń na głębię

TVP 1

7.00 **Transmisja Mszy Świętej**
7.30 **Dobre Historie –** magazyn
8.00 **Serwis Info, Pogoda**
8.25 **Zaraz wracam (74) –** serial
9.05 **Ranczo s.VI (71) –** serial
10.05 **Komisarz Alex (84) –** serial
11.00 **Ojciec Mateusz (59) –** serial
12.00 **Serwis Info**
12.10 **Agrobiznes**
12.40 **To się opłaca –** magazyn
12.55 **Nieposkromione Wielkie Jeziora – Wielki chłód**
14.00 **Wichrowe wzgórze (348) –** serial
15.00 **Serwis Info**
15.15 **Reporterzy –** magazyn
15.35 **Gra słów. Krzyżówka**
16.05 **Dziedzictwo (818) –** serial
17.00 **Teleexpress, Pogoda**
17.30 **Jaka to melodia?**
18.10 **Klan (4644) –** telenowela
18.45 **Akacjowa 38 (797) –** serial
19.30 **Program informacyjny 19.30**
19.55 **Pytanie dnia**
20.10 **Sport, Pogoda**
20.30 **Zaraz wracam s.II (75) –** serial
21.10 **Ojciec Mateusz (435) – Dwa światy –** serial
22.10 **Sprawa dla reportera**
23.10 **Film dokumentalny**
0.35 **Człowiek mafii –** film fabularny,
HIT
USA, reż. Scott Mann, wyk. Kate Bosworth, Robert De Niro, Jeffrey Dean Morgan
2.20 **Brzezina –** dramat, reż. Andrzej Wajda, wyk. Olgierd Łukasiewicz, Daniel Olbrychski, Emilia Krakowska, Marek Perepeczko, Danuta Wodyńska
4.00 **Sprawa dla reportera**
4.45 **Zakończenie dnia**

TVP 2

5.25 **M jak miłość (1682) –** serial
6.15 **Operacja zdrowie – Płuca**
6.50 **Barwy szczęścia (3304) –** serial
7.30 **Pytanie na śniadanie**
11.40 **Słowa od serca**
11.50 **Podróż po jeden uśmiech (10)**
12.30 **Koło fortuny –** teleturniej
13.15 **Panna młoda (8) –** serial
14.05 **Va Banque (926) –** teleturniej
14.35 **Na sygnale (830) – Brzuch, mruk i duch –** serial
15.05 **La Promesa – pałac tajemnic (317) –** serial
16.00 **Koło fortuny –** teleturniej
16.35 **Familiada –** teleturniej
17.20 **Panna młoda (9) –** serial
18.15 **Va Banque (927) –** teleturniej
18.50 **Jeden z dziesięciu –** teleturniej
19.25 **Barwy szczęścia (3304) –** serial
20.05 **Barwy szczęścia (3305) –** serial
20.45 **Tak to leciało! –** teleturniej
21.45 **Szef roku –** komedia, Hiszpania,
HIT
reż. Fernando Leon De Aranoa, wyk. Javier Bardem, Manolo Solo, Sonia Almarcha, Fernando Albizu, Almudena Amor
23.55 **Morderstwa w Montauban –** film kryminalny, Francja, reż. Muriel Aubin, wyk. Hubert Delattre, Déborah Krey, Lionnel Astier, Ahmed Hammadi Chassin
1.35 **Lepsza połowa s.II (22) –** serial
2.15 **Kruk s.II – Czorny Woron nie śpi (4) –** serial
3.20 **Kruk s.II – Czorny Woron nie śpi (5) –** serial
4.15 **Zakończenie dnia**

Czwartek, 29.01

TVN 7

5.15 **Ten moment**
5.45 **Szkoła –** program obyczajowy
8.40 **Ukryta prawda**
11.45 **W – 11 Wydział Śledczy –** program kryminalny
13.55 **Detektywi**
14.55 **Zapukaj do moich drzwi –** telenowela
16.00 **Sąd rodzinny**
17.00 **Tajemnice miłości**
18.00 **Zagadki losu**
19.00 **Ukryta prawda**
20.00 **W starym dobrym stylu –** komedia kryminalna, USA
HIT
2017, reż. Zach Braff, wyk. Morgan Freeman, Michael Caine, Alan Arkin, Matt Dillon
22.05 **Zostańmy przyjaciółmi –** komedia romantyczna, USA, 2005, reż. Roger Kumble, wyk. Ryan Reynolds, Amy Smart, Anna Faris, Chris Klein
0.15 **W nowym zwierciadle: Wakacje w nowym zwierciadle –** komedia, USA 2015, reż. John Francis Daley
2.20 **Żyjąc z potworem**
3.10 **SOS. Ekipy w akcji**
4.00 **Fachowcy**

TV PULS

6.00 **Nash Bridges –** serial
8.00 **Kobra – oddział specjalny –** serial
10.00 **Nie igraj z aniołem –** serial
11.55 **Wspaniałe stulecie –** serial
13.50 **Lombard: Życie pod zastaw**
15.50 **Ranczo –** serial
18.00 **Lombard: Życie pod zastaw**
20.00 **Straszny film 3 –** komedia,
HIT
USA, Kanada 2003, reż. David Zucker, wyk. Anna Faris, Anthony Anderson, Charlie Sheen, Drew Mikuska, Leslie Nielsen, Simon Rex
21.50 **Porady na zdrady 2 –** komedia romantyczna, Polska 2022, reż. Sara Bustamante - Drozdek, wyk. Antoni Królikowski, Piotr Gąsowski, Rafał Zawierucha, Renata Dancewicz
23.45 **Czy jest tu lekarz? –** komedia, Francja 2019, reż. Tristan Séguéla, wyk. Hakim Jemili, Michel Blanc, Sol?ne Rigot
1.30 **Lombard: Życie pod zastaw**
2.30 **Dzielnica strachu –** serial
3.30 **Menu na miarę**
4.05 **Taki jest świat**
5.00 **Dzielnica strachu –** serial

TRWAM

15.50 Ma się rozumieć **16.00** Informacje dnia **16.10** Z wędką nad wodę **16.35** Sól ziemi **17.05** Akademia pro - life **17.15** Muzyczne chwile **17.30** Odpowiedzialni za Kościół **17.55** Poczet Wielkich Polaków **18.00** Anioł Pański **18.05** Informacje dnia **18.15** Rozmowy niedokończone **19.25** Święty na każdy dzień **19.30** Każdy maluch to potrafi **19.45** Modlitwa z telefonicznym udziałem dzieci **20.00** Informacje dnia **20.20** Różaniec **20.50** Głos Polski **21.00** Apel Jasnogórski **21.20** Informacje dnia **21.40** Polski Punkt Widzenia **22.00** Głos serca **22.45** Zniewolenie **23.00** Telewizyjny Uniwersytet Biblijny

POLSAT

5.55 **Nowy dzień**
8.30 **Malanowski i Partnerzy**
9.30 **Trudne sprawy**
11.35 **Gliniarze**
14.40 **Dlaczego ja?**
15.50 **Wydarzenia, Pogoda**
16.20 **Interwencja**
16.30 **Na ratunek 112**
17.00 **Gliniarze**
18.00 **Pierwsza miłość**
18.50 **Wydarzenia, Sort, Pogoda**
19.20 **Gość Wydarzeń**
19.30 **Sport, Pogoda**



19.55 **Duże dzieci –** komedia, USA,
HIT
2010, reż. Dennis Dugan, wyk. Adam Sandler, Salma Hayek, Kevin James, Chris Rock, David Spade, Rob Schneider, Maria Bello, Maya Rudolph
22.05 **Witajcie w dżungli –** film przygodowy, USA, 2003, reż. Peter Berg, wyk. Dwayne Johnson, Seann William Scott, Rosario Dawson, Christopher Walken, Ewen Bremner, Jon Gries
0.20 **Rok pierwszy –** komedia, USA, 2009, reż. Harold Ramis, wyk. Jack Black, Michael Cera, Olivia Wilde, Oliver Platt, David Cross, Christopher Mintz - Plasse, Vinnie Jones
2.35 **Nasz nowy dom**

TVN

5.40 **Uwaga!**
5.55 **Ukryta prawda**
6.50 **Kuchenne rewolucje –** program kulinarno - rozrywkowy
7.45 **Dzień Dobry TVN**
11.25 **Kuchenne rewolucje –** program kulinarno - rozrywkowy
12.30 **Kuchenne rewolucje –** program kulinarno - rozrywkowy
13.35 **Kartoteka**
14.40 **Ukryta prawda**
16.50 **Kuchenne rewolucje –** program kulinarno - rozrywkowy
17.55 **Detektywi**
19.00 **Fakty, Sport, Pogoda**
19.55 **Uwaga!**
20.10 **Doradca smaku**
20.15 **Na Wspólnej –** serial
20.55 **Nieobecni –** serial
22.00 **Nieobecni –** serial



23.00 **Szukając sprawiedliwości –** film sensacyjny, USA 1991,
HIT
reż. John Flynn, wyk. Steven Seagal, William Forsythe, Jerry Orbach, Jo Champa, Shareen Mitchell, Gina Gershon
0.55 **Szpital św. Anny –** program obyczajowy
2.00 **Anatomia piękna**
3.05 **MasterChef**
4.35 **Uwaga!**
4.50 **Ej, Stara!**

POLSAT

5.55 **Nowy dzień**
8.30 **Malanowski i Partnerzy**
9.30 **Trudne sprawy**
11.35 **Gliniarze**
14.40 **Dlaczego ja?**
15.50 **Wydarzenia, Pogoda**
16.20 **Interwencja**
16.30 **Na ratunek 112**
17.00 **Gliniarze**
18.00 **Pierwsza miłość**
18.50 **Wydarzenia, Sort, Pogoda**
19.15 **Gość Wydarzeń**
19.30 **Sport, Pogoda**



19.55 **Mamma Mia! Here We Go Again –** musical, Wielka Bry-
HIT
tania, USA, Japonia, 2018, reż. Ol Parker, wyk. Lily James, Amanda Seyfried, Meryl Streep, Cher, Andy Garcia, Celia Imrie, Alexa Davies, Dominic Cooper, Julie Walters, Pierce Brosnan, Stellan Skarsgard,
22.25 **Parkingowy –** komedia romantyczna, USA, 2022, reż. Richard Wong, wyk. Eugenio Derbez, Samara Weaving, Max Greenfield, Betsy Brandt
1.10 **Plan lotu –** thriller, USA, 2005, reż. Robert Schwentke, wyk. Jodie Foster, Peter Sarsgaard, Sean Bean, Kate Beahan
3.25 **Nasz nowy dom**

TVN

5.40 **Uwaga!**
5.55 **Ukryta prawda**
6.50 **Kuchenne rewolucje –** program kulinarno - rozrywkowy
7.45 **Dzień Dobry TVN**
11.25 **Kuchenne rewolucje –** program kulinarno - rozrywkowy
13.35 **Kartoteka**
14.40 **Ukryta prawda**
16.50 **Kuchenne rewolucje –** program kulinarno - rozrywkowy
17.55 **Detektywi**
19.00 **Fakty, Sport, Pogoda**
19.55 **Uwaga!**
20.10 **Doradca smaku**
20.15 **Na Wspólnej –** serial
20.55 **Kuchenne rewolucje –** program kulinarno - rozrywkowy



22.00 **Razem czy osobno? –** komedio-
HIT
dramat, USA 2014, reż. Rob Reiner, wyk. Michael Douglas, Diane Keaton, Meryl Williams, Frances Sternhagen, Frankie Valli, David Aaron Baker
23.55 **Mission: Impossible – Fallout –** film sensacyjny, USA, Chiny, Francja, Wielka Brytania, Norwegia 2018, reż. Christopher McQuarrie, wyk. Tom Cruise, Henry Cavill, Ving Rhames, Simon Pegg, Rebecca Ferguson
2.55 **Szpital św. Anny**
4.00 **Uwaga!**

SUPER POLSAT

6.45 SuperLudzie Extra **7.00** SuperLudzie **8.00** Doktor Martin **10.00** Wydarzenia 24 **10.30** SuperLudzie **11.30** Świat według Kiepskich **14.00** Ninja Warrior Polska **16.00** TOP CHEF **17.30** Świat według Kiepskich **20.00** Złomiarze **21.00** Van Helsing - horror sci - fi, USA, Czechy, 2004, reż. Stephen Sommers, wyk. Hugh Jackman, Kate Beckinsale, Richard Roxburgh, Josie Maran, David Wenham, Shuler Hensley, Will Kemp **23.50** Bez snu - thriller, USA, 2017, reż. Baran bo Odar, wyk. Jamie Foxx, Michelle Monaghan, Dermot Mulroney, Gabrielle Union **1.50** Świat według Kiepskich **4.00** Nasz nowy dom

TVP SPORT

6.15 Piłka nożna - ME w futsalu, Lublana: Węgry - Portugalia **8.15** Piłka nożna - ME w futsalu, Lublana: Polska - Włochy **10.15** Piłka wodna - ME, Belgrad - finał mężczyzn **11.45** Niezwykłe historie. Halina Kopnopacka **12.20** Lekkoatletyka - Halowy mityng Orlen Cup, Łódź, Atlas Arena **14.45** Pełnosprawni **15.15** Piłka nożna. Liga Mistrzów - Skróty meczów 7. kolejki **17.10** Kamerą TVP Sport **17.45** Piłka nożna - ME w futsalu, Lublana: Polska - Włochy **19.45** Piłka nożna. Liga Mistrzów - 8. kolejka **1.15** Boks - Gala w Newark, Prudential Center - podsumowanie - walka wieczoru: Damian Knyba - Andrzej Wawrzyk

TTV

5.00 Złomowisko PL **6.00** Express **6.20** Damy i wieśniaczki. PL **7.20** Ukryta prawda **8.20** Kartoteka **9.25** Kartoteka **10.30** Detektywi **12.30** Zakup w ciemno **13.30** Zakup w ciemno **14.35** Kartoteka **15.45** Express **16.03** Raport smogowy **16.05** Zakup w ciemno **17.05** Usterka **17.45** Express **18.00** Sport **18.05** Dobra robota **18.40** Damy i wieśniaczki. PL **19.45** Express **20.05** Zakup w ciemno **21.45** Express **22.00** Idź na całość **23.00** Gogglebox. Przed telewizorem **0.00** Życie na kredycie **0.30** Życie na kredycie **1.05** Fachowcy **1.45** Dobra robota **2.45** Detektywi. Na zlecenie **4.15** Gogglebox. Przed telewizorem

STOPKLATKA

7.50 Wojciech Cejrowski: Boso **8.55** Jakubiak **10.00** Robert Makłowicz **10.50** Zajazd. Będzie się działo - serial **13.00** Katastrofy w przestworzach **15.00** MacGyver - serial **17.00** Zajazd. Będzie się działo - serial **20.00** Najlepsi z najlepszych 4: Bez ostrzeżenia - film akcji **21.55** Escobar: Historia nieznana - dramat

TV 4

8.55 Policjantki i Policjanci **10.55** Na ratunek 112 **11.55** Trudne sprawy **14.55** Ktoś tu kłamie? **15.55** Łowcy Skarbów **18.00** Policjantki i Policjanci **20.00** Uroczysko **20.30** Uroczysko **21.05** Sprawiedliwi - Wydział Kryminalny **22.05** Sprawiedliwi. Trójmiasto **23.05** Underworld: Bunt Lykanów - korror

TV6

6.00 Policjantki i Policjanci **7.55** Kobra - oddział specjalny **11.00** 48H. Zaginieni **13.00** 48h Zaginieni **14.00** Policjantki i Policjanci **15.00** Kobra - oddział specjalny **17.05** Magnum: Detektyw z Hawajów **18.00** Strażnik Teksasu **20.00** Agenci NCIS: Los Angeles **22.55** Sprawiedliwi - Wydział Kryminalny

SUPER POLSAT

6.45 SuperLudzie Extra **7.00** Na ratunek 112 **8.00** Doktor Martin **10.00** Wydarzenia 24 **10.30** SuperMocni **11.30** Świat według Kiepskich **14.00** Ninja Warrior Polska **16.00** TOP CHEF **17.30** Świat według Kiepskich **20.00** Złomiarze **21.00** Na złej drodze - dramat kryminalny, USA, 2022, reż. John Patton Ford, wyk. Aubrey Plaza, Theo Rossi, Gina Gershon, Megalyn Echikunwoke **23.05** Pani z przedszkola - komedia, Polska, 2014, reż. Marcin Krzyształowicz, wyk. Łukasz Simlat, Agata Kulesza, Karolina Gruszka, Adam Woronowicz, Krystyna Janda **1.05** Świat według Kiepskich **4.00** Nasz nowy dom

TVP SPORT

5.35 Boks - Gala MB Boxing Night 36, Wrocław **6.15** Skoki Narciarskie - PŚ, Wisła - podsumowanie **8.10** Piłka nożna. Liga Mistrzów - Skróty meczów 8. kolejki **10.00** piłka nożna **12.05** Lekkoatletyka - World Athletics Indoor Tour silver - Meeting ISTAF, Duesseldorf **14.05** Retransmisja **15.45** Strongman **16.45** Piłka nożna. Liga Mistrzów - 8. kolejka **18.55** RING TVP SPORT - magazyn **19.55** Piłka nożna - ME w futsalu, Lublana: Portugalia - Polska **20.20** Piłka nożna - ME w futsalu, Lublana: Portugalia - Polska **23.00** Sportowy Wieczór **23.40** Piłka nożna. Liga Mistrzów - Skróty meczów 8. kolejki

TTV

5.00 Złomowisko PL **6.00** Express **6.20** Damy i wieśniaczki. PL **7.20** Ukryta prawda **8.20** Kartoteka **10.30** Detektywi **12.30** Zakup w ciemno **13.30** Zakup w ciemno **14.35** Kartoteka **15.45** Express **16.03** Raport smogowy **16.05** Zakup w ciemno **17.05** Usterka **17.45** Express **18.00** Sport **18.05** Dobra robota **18.45** Damy i wieśniaczki. PL **19.45** Express **20.05** Zakup w ciemno **21.05** Zakup w ciemno Extra **21.45** Express **22.00** Życie na kredycie **22.30** Życie na kredycie **23.05** Żony Podlasia **0.05** Ostre cięcie - program rozrywkowy **1.05** Gogglebox. Przed telewizorem **2.05** Dobra robota **2.40** Osadzone. Blok F

STOPKLATKA

7.50 Wojciech Cejrowski: Boso **8.55** Jakubiak **10.00** Robert Makłowicz **11.00** Zajazd. Będzie się działo - serial **13.00** Katastrofy w przestworzach - serial **15.00** MacGyver - serial **17.00** Zajazd. Będzie się działo - serial **20.00** W potrzasku - thriller **22.25** Ognisty podmuch - dramat sensacyjny

TV 4

7.55 Bogaty Dom - Biedny Dom **8.55** Policjantki i Policjanci **10.55** Na ratunek 112 **11.55** Trudne sprawy **14.55** Ktoś tu kłamie? **15.55** Łowcy Skarbów **18.00** Policjantki i Policjanci **20.00** Uroczysko **21.05** Sprawiedliwi - Wydział Kryminalny **22.05** Sprawiedliwi. Trójmiasto **23.05** Killerman - dramat kryminalny

TV6

6.00 Policjantki i Policjanci **7.55** Kobra - oddział specjalny **11.00** 48h Zaginieni **13.00** 48h Zaginieni **14.00** Policjantki i Policjanci **15.00** Kobra - oddział specjalny **17.05** Magnum: Detektyw z Hawajów **18.00** Strażnik Teksasu **20.00** Agenci NCIS: Los Angeles **22.55** Sprawiedliwi - Wydział Kryminalny

eprasa.pl 6528deb2fa

TVP 1

7.00 **Transmisja Mszy Świętej**
7.30 **Agape Blisko Ciebie**
8.00 **Serwis Info, Pogoda**
8.20 **Okrasa łamie przepisy – Żywiecka brukiew**
9.00 **Ranczo s.VI (72) – Przeciek kontrolowany –** serial
10.00 **Komisarz Alex (85) –** serial
11.00 **Ojciec Mateusz (60) –** serial
12.00 **Serwis Info**
12.10 **Agrobiznes**
12.40 **Magazyn Rolniczy**
12.55 **Nieposkromione Wielkie Jeziora – Cuda i tajemnice natury**
14.00 **Wichrowe wzgórze (349) –** serial
15.00 **Serwis Info**
15.15 **Reporterzy –** magazyn
15.35 **Gra słów. Krzyżówka**
16.05 **Dziedzictwo (819) –** serial
17.00 **Teleexpress, Pogoda**
17.30 **Jaka to melodia?**
18.10 **Klan (4645) –** telenowela
18.45 **Akacjowa 38 (798) –** serial
19.30 **Program informacyjny 19.30**
19.55 **Pytanie dnia**
20.10 **Sport, Pogoda**
20.30 **Zaraz wracam s.II (76) –** serial
21.10 **Komisarz Alex (274) –** serial
22.10 **Sekielski wieczorową porą**
23.15 **Polowanie –** dramat, reż. HIT Paweł Chmielewski, wyk. Michał Czernecki, Magdalena Walach, Andrzej Andrzejewski, Artur Barciś, Kamila Kamińska
1.20 **Fuks –** komedia sensacyjna, reż. Maciej Dutkiewicz
2.55 **Sekielski wieczorową porą**
3.50 **Zakończenie dnia**

TVP 2

4.30 **Na dobre i na złe**
5.25 **M jak miłość (1683) –** serial
6.15 **Anna Dymna – spotkajmy się**
6.50 **Barwy szczęścia (3305) –** serial
7.30 **Pytanie na śniadanie**
11.50 **Operacja zdrowie – Długowieczność**
12.30 **Koło fortuny –** teleturniej
13.15 **Panna młoda (9) –** serial
14.05 **Va Banque (927) –** teleturniej
14.35 **Na sygnale (831) –** serial
15.05 **La Promesa – pałac tajemnic (318) –** serial
16.00 **Koło fortuny –** teleturniej
16.35 **Familiada–** teleturniej
17.20 **Panna młoda (10) –** serial
18.15 **Va Banque (928) –** teleturniej
18.50 **Jeden z dziesięciu –** teleturniej
19.25 **Barwy szczęścia (3305) –** serial
20.05 **Barwy szczęścia (3306) –** serial
20.45 **Postaw na milion –** teleturniej
21.45 **To jest grane**
22.20 **Słowa od serca (6)**
22.25 **Legalna blondynka –** komedia, HIT USA, reż. Robert Luketic, wyk. Reese Witherspoon, Selma Blair, Luke Wilson, Raquel Welch
0.15 **Szef roku –** komedia, Hiszpania, reż. Fernando Leon De Aranoa, wyk. Javier Bardem, Manolo Solo, Sonia Almarcha, Fernando Albizu, Almudena Amor
2.25 **Księgarnia w Paryżu –** film obyczajowy, Francja, Włochy, reż. Sergio Castelllito, wyk. Matilda De Angelis, Sergio Castellito, Berenice Bejo, Sandra Milo, Alex Lutz
4.10 **Akacjowa 38 –** serial
5.00 **Zakończenie dnia**

POLSAT

5.55 **Nowy dzień**
8.00 **halo tu polsat**
11.30 **Gliniarze**
14.40 **Dlaczego ja?**
15.50 **Wydarzenia, Pogoda**
16.20 **Interwencja**
16.30 **Na ratunek 112**
17.00 **Gliniarze**
18.00 **Pierwsza miłość**
18.50 **Wydarzenia, Sort, Pogoda**
19.15 **Gość Wydarzeń**
19.55 **DISCO STAR**



21.45 **Więzień labiryntu: Lek na** HIT **śmierć –** thriller sci - fi, USA, 2018, reż. Wes Ball, wyk. Dylan O'Brien, Ki Hong Lee, Kaya Scodelario, Thomas Brodie - Sangster, Dexter Darden, Giancarlo Esposito, Will Poulter, Patricia Clarkson
0.55 **Drapacz chmur –** film sensacyjny, USA, 2018, reż. Rawson Marshall Thurber, wyk. Dwayne Johnson, Neve Campbell, Chin Han, Roland Moller, Noah Taylor, Byron Mann, Pablo Schreiber, McKenna Roberts
3.10 **Nasz nowy dom**
4.40 **Disco Gramy**

TVN

5.40 **Uwaga!**
5.55 **Ukryta prawda**
6.50 **Kuchenne rewolucje –** program kulinarno - rozrywkowy
7.45 **Dzień Dobry TVN**
11.25 **Kuchenne rewolucje –** program kulinarno - rozrywkowy
12.30 **Kuchenne rewolucje –** program kulinarno - rozrywkowy
13.35 **Kartoteka**
14.40 **Ukryta prawda**
16.50 **Kuchenne rewolucje –** program kulinarno - rozrywkowy
17.55 **Detektywi**
19.00 **Fakty, Sport, Pogoda**
19.35 **Kroniki Pucharu Świata w skokach narciarskich**
19.50 **Uwaga!**



20.00 **Harry Potter i więzień Azka-** HIT **banu –** film przygodowy, USA, Wielka Brytania 2004, reż. Alfonso Cuarón, wyk. Daniel Radcliffe, Rupert Grint, Emma Watson, David Thewlis, Michael Gambon, Alan Rickman, Maggie Smith
23.10 **Szogun –** miniserial
0.55 **Kuba Wojewódzki**
2.10 **Nieobecni –** serial
4.05 **Uwaga!**
4.15 **CSI: Kryminalne zagadki Las Vegas –** serial

Piątek, 30.01

TVN 7

5.15 **Ten moment**
5.45 **Szkoła –** program obyczajowy
8.40 **Ukryta prawda**
11.45 **W - 11 Wydział Śledczy –** program kryminalny
13.55 **Detektywi**
14.55 **Zapukaj do moich drzwi –** telenowela
16.00 **Sąd rodzinny**
17.00 **Tajemnice miłości**
18.00 **Zagadki losu**
19.00 **Ukryta prawda**
20.00 **Kolory miłości –** melodramat, HIT Kanada 2021, reż. Bradley Walsh, wyk. Jessica Lowndes, Chad Michael Murray, Dennis Andres, Michael Brown
21.55 **List w butelce –** film obyczajowy, USA 1999, reż. Luis Mandoki, wyk. Kevin Costner, Robin Wright Penn, Paul Newman, John Savage, Illeanna Douglas
0.40 **Śmiertelna głębia –** film sensacyjny, USA, Wielka Brytania, RPA, Niemcy, Francja 2012, reż. John Stockwell, wyk. Halle Berry, Olivier Martinez, Ralph Brown, Mark Elderkin
2.50 **Żyjąc z potworem**

TV PULS

6.00 **Nash Bridges –** serial
8.00 **Kobra – oddział specjalny –** serial
10.00 **Nie igraj z aniołem –** serial
11.55 **Wspaniałe stulecie –** serial
13.50 **Lombard: Życie pod zastaw**
15.50 **Ranczo –** serial
18.00 **Lombard: Życie pod zastaw**
20.00 **Plan lekcji –** dramat kryminalny, HIT Polska 2022, reż. Daniel Markowicz, wyk. Antonina Jarnuszkiewicz, Jan Wieczorkowski, Nikolas Przygoda, Piotr Witkowski
22.05 **Operacja: Soulcatcher –** film akcji, Polska 2023, reż. Daniel Markowicz, wyk. Aleksandra Adamska, Jacek Koman, Jacek Poniedziałek, Piotr Witkowski
0.00 **Operacja: Zemsta 2 –** film sensacyjny, Wielka Brytania 2019, reż. Ross Boyask, wyk. Josh Myers, Katrina Durden, Stu Bennett, Vinnie Jones
1.30 **Lombard: Życie pod zastaw**
2.25 **Menu na miarę**
3.15 **Dyżur**
4.00 **Menu na miarę**
5.00 **Dyżur**

TRWAM

15.00 Koronka do Bożego Miłosierdzia **15.20** Mocni w Wierze **15.50** Ma się rozumieć **16.00** Informacje dnia **16.10** Natura Obiektywnie **16.40** ZNIEWOLENIE **16.55** Śp. ks. Peszkowski **17.30** Łączy Nas Historia **17.55** Poczet Wielkich Polaków **18.00** Anioł Pański **18.05** Informacje dnia **18.15** Westerplatte Młodych **19.00** Warto zauważyć... **19.30** Brat Franciszek **20.00** Informacje dnia **20.20** Różaniec **20.50** Myśląc Ojczyzna **21.00** Apel Jasnogórski **21.20** Informacje dnia **21.40** Polski Punkt Widzenia **22.00** IV rozbiór Polski **23.05** Przegląd Katolickiego Tygodnika "Niedziela" **23.10** Woda i las - źródło życia na ziemi **23.30** Regał

TVP 1

7.00 **Transmisja Mszy Świętej**
7.40 **Rok w ogrodzie**
8.20 **Pełnosprawni –** magazyn
8.55 **Ranczo s.VI (73) –** serial
9.55 **Komisarz Alex (86 –** serial
10.55 **Ojciec Mateusz (61) –** serial
11.55 **Prawdziwe męstwo –** western, USA, reż. Henry Hathaway, wyk. John Wayne, Glen Campbell, Darby Kim, Jeremy Slate, Robert Duvall
14.10 **Nie bądź ślepy na ślepowrona**
15.05 **Tajemnice kultowych seriali**
16.05 **Dziedzictwo (820) –** serial
17.00 **Teleexpress, Pogoda**
17.35 **Żona dla Polaka – Toronto**
18.40 **Jaka to melodia?**
19.30 **Program informacyjny 19.30**
19.55 **Pytanie dnia**
20.05 **Sport, Pogoda**
20.25 **Krew z krwi (4) –** serial
21.25 **Lęk –** film fabularny, Polska, HIT Niemcy, reż. Sławomir Fabicki, wyk. Sabine Timoteo, Maciej Kosiacki, Magdalena Cielecka, Marta Nieradkiewicz
23.15 **Kaznodzieja z karabinem –** dramat, USA, reż. Marc Forster, wyk. Gerald Butler, Michelle Monaghan, Michael Shannon, Kathy Baker
1.30 **Polowanie –** dramat, reż. Paweł Chmielewski, wyk. Michał Czernecki, Magdalena Walach, Andrzej Andrzejewski, Artur Barciś, Kamila Kamińska, Ewa Kasprzyk, Szymon Piotr Warszawski, Piotr Cyrwus, Krzysztof Janczar
3.40 **Jaka to melodia?**

POLSAT

6.00 **Nowy dzień**
8.00 **halo tu polsat**
11.00 **Darek Stolarz – remont w 3 dni**
12.05 **Piotruś Królik –** komedia familijna, USA, Australia, 2018
14.15 **Wspólna chata –** komedia, USA, 2012, reż. Andy Fickman, wyk. Billy Crystal, Bette Midler, Marisa Tomei, Tom Everett Scott
16.40 **Duże dzieci –** komedia, USA, 2010, reż. Dennis Dugan, wyk. Adam Sandler, Salma Hayek, Kevin James, Chris Rock, David Spade, Rob Schneider, Maria Bello, Maya Rudolph
18.50 **Wydarzenia, Sport, Pogoda**
19.15 **Prezydenci i Premierzy**
19.55 **Neo – nówka. Żywot Mariana**



23.00 **21 Jump Street –** komedia HIT sensacyjna, USA, 2012, reż. Christopher Miller, Phil Lord, wyk. Channing Tatuum, Jonah Hill, Ice Cube, Brie Larson, Dave Franco, Rob Riggle, Davis DeRay
1.15 **Inferno –** thriller, USA, Węgry, 2016, reż. Ron Howard, wyk. Tom Hanks, Felicity Jones, Irrfan Khan, Omar Sy, Ben Foster, Sidse Babett Knudsen
4.00 **Świat według Kiepskich**
4.40 **Disco Gramy**

TVP 2

5.10 **Barwy szczęścia (3302 – 3303) –** serial
6.25 **M jak miłość (1904) –** serial
7.30 **Pytanie na śniadanie**
11.30 **Górna półka smaku**
12.05 **Postaw na milion –** teleturniej
13.05 **Panna młoda (10) –** serial
14.00 **Familiada –** teleturniej
14.35 **Koło fortuny –** teleturniej
15.15 **Szansa na sukces. – Tatiana Okupnik**
16.20 **Na dobre i na złe (978) – Miłość i inne obsesje –** serial
17.20 **Panna młoda (11) –** serial
18.15 **Va Banque (929) –** teleturniej
18.50 **Słowo na niedzielę**
19.00 **Informacje kulturalne**
19.25 **Rodzinka.pl –** serial
20.00 **The Voice Senior s. VII – Nokaut, cz. I –** widowisko muzyczne
21.30 **The Voice Senior s. VII – Nokaut, cz. II –** widowisko muzyczne
22.55 **Słowa od serca (6) –** serial
23.05 **Coco Chanel –** film biogra- HIT ficzny, Belgia, Francja, reż. Anne Fontaine, wyk. Audrey Tautou, Alessandro Nivola, Emmanuelle Devos
1.05 **Morderstwa w Montauban –** film kryminalny, Francja, reż. Muriel Aubin, wyk. Hubert Delattre, Deborah Krey, Lionnel Astier
2.50 **Akacjowa 38 –** serial
3.40 **Akacjowa 38 –** serial
4.30 **Zakończenie dnia**

TVN

5.55 **Uwaga!**
6.10 **Kuchenne rewolucje –** program kulinarno - rozrywkowy
7.10 **Magda gotuje internet**
7.45 **Dzień Dobry TVN**
11.30 **Na Wspólnej Omnibus –** serial
13.25 **Anatomia piękna**
14.30 **Kuchenne rewolucje –** program kulinarno - rozrywkowy
15.40 **Skoki narciarskie: PŚ, Willingen**
18.25 **Kobieta na krańcu świata**
19.00 **Fakty, Sport, Pogoda**
19.45 **Uwaga!**



20.00 **Harry Potter i Czara Ognia –** HIT film przygodowy, USA, Wielka Brytania 2005, reż. Mike Newell, wyk. Emma Watson, Daniel Radcliffe, Rupert Grint, Brendan Gleeson, Michael Gambon
23.25 **Szogun –** miniserial
1.15 **Refugium –** horror, USA, Bułgaria 2023, reż. Renny Harlin, wyk. Sophie Simnett, Aston McAuley, Jason Flemyng, Johanna Harlin, Raza Jaffrey
3.00 **Szpital św. Anny –** program obyczajowy
4.00 **Uwaga!**
4.15 **CSI: Kryminalne zagadki Las Vegas –** serial
5.10 **Nauka jazdy**

Sobota, 31.01

TVN 7

5.00 **Szkoła –** program obyczajowy
5.50 **Wiza na miłość: pierwsze spotkanie**
6.50 **Batwheels –** animacja
7.05 **Mikołaj i spółka –** komedia
9.10 **Ukryta prawda**
13.10 **Detektywi**
14.05 **Pogromcy Chaosu**
15.10 **Elf –** komedia, USA 2003
17.10 **Player One –** film przygodowy, USA, Indie 2018
20.00 **Star Trek –** film sci - fi, USA, HIT Niemcy 2009, reż. J.J. Abrams, wyk. Chris Pine, Zachary Quinto, Leonard Nimoy, Eric Bana, Bruce Greenwood, Karl Urban, Zoe Saldana, Simon Pegg, Ben Cross, Winona Ryder, Chris Hemsworth
22.45 **Równi goście –** film sensacyjny, USA, Wielka Brytania 2016, reż. Shane Black
1.05 **Odnajdę cię –** film sensacyjny, Polska 2018
2.40 **Żyjąc z potworem**
3.30 **Fachowcy**
4.05 **Osadzone. Blok F**
4.35 **Dorota was urządzi –** program lifestylowy

TV PULS

6.00 **Kobra – oddział specjalny –** serial
9.00 **Taki jest świat**
10.00 **Lombard: Życie pod zastaw**
12.00 **Lombard: Życie pod zastaw**
14.00 **Lombard: Życie pod zastaw**
16.00 **Lombard: Życie pod zastaw**
18.00 **Lombard: Życie pod zastaw**
20.00 **Transporter 3 –** film sensa- HIT cyjny, Francja 2008, reż. Olivier Megaton, wyk. Francois Berleand, Jason Statham, Natalya Rudakova, Robert Knepper
22.05 **Ostatni ślad –** thriller, USA 2022, reż. Brian Goodman, wyk. Ethan Embry, Gerard Butler, Jaimie Alexander, Russell Hornsby
0.05 **Bartkowiak –** film kryminalny, Polska 2021, reż. Daniel Markowicz, wyk. Bartłomiej Topa, Józef Pawłowski, Szymon Bobrowski, Zofia Domalik
2.05 **Taki jest świat**
2.55 **Dyżur**
3.35 **Dyżur**
4.00 **Menu na miarę**
4.35 **Menu na miarę**
5.00 **Dyżur**

TRWAM

15.15 Mateczniki Polskości **15.30** Wierzę w Boga **16.00** Informacje dnia **16.10** Powstanie Wielkopolskie **17.00** Serial z życia Jezusa **17.30** Przełamując bariery **17.55** Poczet Wielkich Polaków **18.00** Anioł Pański **18.05** Informacje dnia **18.15** Rozmowy niedokończone **19.25** Święty na każdy dzień **19.30** Manna z Nieba **19.45** Modlitwa z telefonicznym udziałem dzieci **20.00** Informacje dnia **20.20** Różaniec **20.50** Myśląc Ojczyzna **21.00** Apel Jasnogórski **21.20** Informacje dnia **21.40** Polski Punkt Widzenia **22.00** Warto być ojcem **22.15** Głos serca **23.00** Odpowiedzialni za Kościół **23.30** Ojcowie Niepodległości

SUPER POLSAT

6.45 SuperLudzie Extra **7.00** Na ratunek 112 **8.00** Doktor Martin **10.00** Wydarzenia 24 **10.30** SuperMocni **11.00** Świat według Kiepskich **11.35** Twoja Twarz Brzmi Znajomo **13.30** Świat według Kiepskich **14.00** Ninja Warrior Polska **16.00** TOP CHEF **17.30** Świat według Kiepskich **19.00** Rolniczki **20.00** Kolacja w ciemno **21.00** Legenda Herkulesa - film fantasy, USA, 2014, reż. Renny Harlin, wyk. Kellan Lutz, Gaia Weiss, Scott Adkins, Roxanne McKee **23.05** Na złej drodze - dramat kryminalny, USA, 2022, reż. John Patton Ford **1.05** Backdoor - wyjście awaryjne **1.30** Świat według Kiepskich **4.00** Nasz nowy dom

TVP SPORT

6.15 Skoki Narciarskie - PŚ, Zakopane - podsumowanie **8.15** Piłka nożna - ME w futsalu, Lublana: Portugalia - Polska **10.15** GOL - magazyn piłkarski **11.40** Biathlon - PŚ, Nove Mesto - sztafeta mieszana 2+2 **13.05** RING TVP SPORT - magazyn **14.05** Piłka nożna. Liga Mistrzów - Skróty meczów 8. kolejki **15.55** Biegi narciarskie - PŚ - Ski Classics - Bedrichov Sprint, 1, 5 km **17.35** Piłka ręczna mężczyzn - ME, Herning - 1/2 finału **19.45** Ring TVP Sport **20.20** Piłka ręczna mężczyzn - ME, Herning - 1/2 finału **22.15** Sportowy Wieczór **22.55** Piłka nożna. Liga Mistrzów - 8. kolejka

TTV

5.00 Złomowisko PL **6.00** Express **6.20** Damy i wieśniaczki. PL **7.20** Ukryta prawda **8.20** Kartoteka **9.25** Kartoteka **10.30** Detektywi **12.30** Zakup w ciemno **13.30** Zakup w ciemno **14.35** Kartoteka **15.45** Express **16.03** Raport smogowy **16.05** Zakup w ciemno **17.05** Zakup w ciemno Extra **17.45** Express **18.00** Sport **18.05** Damy i wieśniaczki. PL **19.05** Życie na kredycie **19.45** Express **20.05** Życie na kredycie **20.45** Gogglebox. Przed telewizorem **21.45** Express **22.00** Ostre cięcie - program rozrywkowy **23.00** Gogglebox. Przed telewizorem **0.00** Gogglebox. Przed telewizorem **1.00** Diabelnie boskie - serial

STOPKLATKA

6.50 Zajazd. Będzie się działo - serial **7.50** Wojciech Cejrowski: Boso **8.55** Jakubiak **10.00** Robert Makłowicz **10.50** Zajazd. Będzie się działo - serial **13.00** Katastrofy w przestworzach **15.00** MacGyver - serial **17.00** Zajazd. Będzie się działo - serial **20.00** Smoking - komedia sensacyjna **22.05** Opętanie - horror

TV 4

6.00 Strażnik Teksasu **7.55** Bogaty Dom - Biedny Dom **8.55** Policjantki i Policjanci **10.55** Na ratunek 112 **11.55** Trudne sprawy **14.55** Ktoś tu kłamie? **15.55** Łowcy Skarbów **18.00** Policjantki i Policjanci **20.00** Gwiazdy Kabaretu **21.00** Gwiazdy Kabaretu **22.05** Kariera Nikosia Dyzmy - komedia, Polska

TV6

6.00 Policjantki i Policjanci **7.55** Kobra - oddział specjalny **11.00** 48h Zaginieni **14.00** Policjantki i Policjanci **15.00** Kobra - oddział specjalny **17.05** Magnum: Detektyw z Hawajów **18.00** Strażnik Teksasu **20.00** Kryminalne zagadki Miami **21.55** CSI: Kryminalne zagadki Nowego Jorku **23.50** Samolot z forsą - film sensacyjny

SUPER POLSAT

6.45 SuperLudzie Extra **7.05** Była sobie Ziemia **10.05** Babe, świnka z klasą - film familijny, Australia, USA, 1995, reż. Chris Noonan, wyk. James Cromwell, Magda Szubansk **12.00** Świat według Kiepskich **15.00** Złomiarze **16.00** Złomiarze **17.00** Złomiarze **18.00** Świat według Kiepskich **19.00** Kolacja w ciemno **20.00** Gala Babilon / Żyrardów (Przemysław Krok) **0.00** Van Helsing - horror sci - fi, USA, Czechy, 2004, reż. Stephen Sommers, wyk. Hugh Jackman, Kate Beckinsale, Richard Roxburgh, Josie Maran, David Wenham **2.50** Backdoor - wyjście awaryjne **3.20** Świat według Kiepskich

TVP SPORT

6.40 strongman - Liga Mistrzów **7.40** Piłka ręczna mężczyzn - ME, Herning - 1/2 finału **11.25** To zależy **12.00** Piłka nożna. Liga Mistrzów - Skróty meczów **13.50** Z kamerą TVP Sport **14.35** Skoki Narciarskie - fIS Cup, Szczyrk **17.00** Piłka nożna - Ekstraklasa: Widzew Łódź - Jagiellonia Białystok **20.10** Lekkoatletyka - Halowy mityng Gorzów Jump Festival **22.30** Sportowy Wieczór **23.05** Hokej na lodzie - NHL 2025: Washington Capitals - Carolina Hurricanes **0.55** Hokej na lodzie - NHL 2025: Washington Capitals - Carolina Hurricanes **2.05** Boks - Gala w Portoryko

TTV

5.00 Diabelnie boskie - serial **5.30** Lotnisko **6.30** Express **6.50** Ciężarówką przez RPA **7.45** Damy i wieśniaczki. PL **8.45** Gogglebox. Przed telewizorem **9.45** Express **10.05** Nic do ukrycia **11.05** Nic do zgłoszenia **12.05** Zakup w ciemno Extra **12.40** Zakup w ciemno **13.40** Zakup w ciemno **14.40** Zakup w ciemno **15.45** Express **16.00** Gogglebox. Przed telewizorem **17.05** Zakup w ciemno Extra **17.45** Express **18.05** Zakup w ciemno Extra **18.40** Damy i wieśniaczki. PL **19.45** Express **20.05** Zakup w ciemno **21.05** Gogglebox. Przed telewizorem **22.00** Damy i wieśniaczki. PL **23.00** Gogglebox. Przed telewizorem

STOPKLATKA

6.00 Kojak - serial **7.00** Komisarz Rex - serial **10.00** Hudson i Rex - serial **12.00** Silverado - western **15.00** Lot Feniksa - dramat sensacyjny **17.20** Czterej pancerni i pies - serial **20.00** Turbulencje - dramat sensacyjny **22.05** Millennium: Mężczyźni, którzy nienawidzą kobiet kryminał - dramat kryminalny

TV 4

6.00 Łowcy Skarbów **7.00** Galileo **9.05** Jesteśmy dla Dzieci **9.30** Gwiazdy Kabaretu **9.50** Galileo **12.50** Gruby i chudszy 2: Rodzina Klumpów - komedia **15.00** Policjantki i Policjanci **20.00** Sprawiedliwi - Wydział Kryminalny **0.00** Gwiazdy Kabaretu **1.05** Gwiazdy Kabaretu **2.05** STOP Drogówka

TV6

6.00 Jeźdźcy smoków na końcu świata **7.20** Akademia sztuk walki - film familijny **9.30** Cobra Kai **11.35** Magnum: Detektyw z Hawajów **16.20** Columbo **20.00** Kryminalne zagadki Miami **21.55** CSI: Kryminalne zagadki Nowego Jorku **23.50** Za linią wroga - film wojenny, Wielka Brytania, 2020

eprasa.pl 6528deb2fa

TVP 1

7.00 **Transmisja Mszy Świętej**
8.00 **Tydzień**
8.45 **Zmiennicy (7) –** serial
9.55 **Ojciec Mateusz (435) –** serial
10.55 **Komisarz Alex (274) –** serial
11.55 **Między ziemią a niebem**
12.00 **Anioł Pański**
12.15 **Między ziemią a niebem**
12.45 **Pielgrzymi Nadziei – Wysoki Zamek**
13.05 **Serengeti – Więzy krwi**
14.10 **Dom (5) –** serial
16.05 **Dziedzictwo (821) –** serial
17.00 **Teleexpress, Pogoda**
17.35 **U Pana Boga w Królowym Moście (7) –** serial
18.40 **Jaka to melodia?**
19.30 **Program informacyjny 19.30**
19.55 **Pytanie dnia**
20.05 **Sport, Pogoda**
20.25 **U Pana Boga w Królowym Moście (8) –** serial
21.25 **Żona dla Polaka – Toronto**
22.25 **Romans na godziny –** dramat, HIT USA, reż. Victor Levin, wyk. Lambert Wilson, Anton Yelchin, Olivia Thirlby, Berenice Marlohe
0.10 **Lęk –** film fabularny, Polska, Niemcy, reż. Sławomir Fabicki, wyk. Sabine Timoteo, Maciej Kosiacki, Magdalena Cielecka, Marta Nieradkiewicz
1.55 **Prawdziwe męstwo –** western, USA, reż. Henry Hathaway, wyk. John Wayne, Glen Campbell, Darby Kim, Jeremy Slate, Robert Duvall, Strother Slate, Dennis Hopper
4.10 **Jaka to melodia?**
5.00 **Zakończenie dnia**

TVP 2

4.40 **Barwy szczęścia (3304 – 3306) –** serial
6.25 **M jak miłość (1905) –** serial
7.30 **Pytanie na śniadanie**
10.40 **Jak to się mówi, czyli Kasia u Bralczyka**
11.10 **The Voice Senior – Nokaut –** widowisko muzyczne
14.00 **Familiada –** teleturniej
14.35 **Koło fortuny –** teleturniej
15.10 **Szansa na sukces. Opole 2025 – Zbigniew Hołdys**
16.15 **Pamiętam Ciebie z tamtych lat – Wojciech Trzciński**
17.15 **Hrabia Monte Christo (5) –** serial
18.15 **Pan Mama (42) –** serial
18.55 **Legalna blondynka –** komedia, USA, reż. Robert Luketic, wyk. Reese Witherspoon, Selma Blair, Luke Wilson, Raquel Welch, Matthew Davis
20.40 **Podejrzani –** film fabularny, HIT USA, Wielka Brytania, Niemcy, reż. Bryan Singer, wyk. Stephen Baldwin, Gabriel Byrne, Kevin Spacey, Chazz Palminteri
22.30 **Słowa od serca (6) –** serial
22.40 **Piotr Cugowski na dobry wieczór**
23.45 **Krucjata s.I – Prawo serii (8) –** serial
0.50 **Coco Chanel –** film biograficzny, Belgia, Francja, reż. Anne Fontaine, wyk. Audrey Tautou, Alessandro Nivola, Emmanuelle Devos
2.50 **Kafarnaum –** dramat, Liban, reż. Nadine Labaki, wyk. Nadine Labaki, Zain Al Rafeea, Yordanos Shiferaw, Boluwatife Treasure Bankole

Niedziela, 1.02

TVN 7

5.10 **Szkoła –** program obyczajowy
6.05 **Wiza na miłość: pierwsze spotkanie**
7.00 **Batwheels –** animacja
7.45 **Anatomia piękna**
8.50 **Legendy sowiego królestwa: Strażnicy Ga'Hoole –** film przygodowy, USA, Australia
10.50 **Ukryta prawda**
13.50 **Detektywi**
15.50 **Ekspres polarny –** film przygodowy, USA 2004
17.55 **Pajęczyna Charlotty –** film rodzinny, USA, Niemcy 2006
20.00 **Tarzan: Legenda –** film przy- HIT godowy, Kanada, Wielka Brytania, USA 2016, reż. David Yates, wyk. Alexander Skarsgard, Samuel L. Jackson, Margot Robbie, Djimon Hounsou, Christoph Waltz
22.25 **Szukając sprawiedliwości –** film sensacyjny, USA 1991
0.20 **W starym dobrym stylu –** komedia kryminalna, USA
2.25 **Żyjąc z potworem**
3.25 **Osadzone. Blok F**
4.00 **Dorota was urządzi –** program lifestylowy

TV PULS

6.00 **Taki jest świat**
6.55 **Kobra – oddział specjalny –** serial
8.55 **Ranczo –** serial
13.55 **Przypadkowy mąż –** komedia romantyczna, USA
15.45 **Na pewno, być może –** komediodramat, USA 2008
18.05 **Moje wielkie greckie wesele –** komedia romantyczna, USA
20.00 **Na podsłuchu –** film sensa- HIT cyjny, USA 2022, reż. Matt Eskandari, wyk. Bruce Willis, Kevin Dillon, Oliver Trevena, Texas Battle
22.05 **Cobra –** film sensacyjny, USA 1986, reż. George Pan Cosmatos, wyk. Andrew Robinson, Brian Thompson, Brigitte Nielsen, Reni Santoni, Sylvester Stallone
23.55 **Sposób na świętego –** komedia sensacyjna, Wielka Brytania, Kanada, USA 2020, reż. Eshom Nelms, Ian Nelms, wyk. Chance Hurstfield, Marianne Jean - Baptiste, Mel Gibson
2.00 **Dyżur**
3.00 **Taki jest świat**

TRWAM

16.00 Informacje dnia **16.10** Koncert życzeń **16.50** Mateczniki Polskości **17.00** Natura et Homo **17.30** Sól ziemi **17.55** Poczet Wielkich Polaków **18.00** Anioł Pański **18.05** Informacje dnia **18.15** Rozmowy niedokończone **19.25** Święty na każdy dzień **19.30** Moja Katolicka Rodzina **20.00** Informacje dnia **20.20** Różaniec **20.50** Myśląc Ojczyzna **21.00** Apel Jasnogórski **21.20** Informacje dnia **21.40** Retrospekcja **21.45** Stan Bezpieczeństwa Państwa **21.55** Święty na każdy dzień **22.00** Mocni Jego mocą **22.30** Muzyczne chwile **22.45** Jak wygrać małżeństwo? **23.00** Jak my to widzimy **23.30** Tam, gdzie Bóg płacze

TVP 1

7.00 **Transmisja Mszy Świętej**
7.30 **Studio Raban – , Pogoda**
8.25 **Zaraz wracam s.II (75) –** serial
9.05 **Ranczo s.VI (74) –** serial
10.05 **Komisarz Alex (87) –** serial
11.00 **Ojciec Mateusz (62) –** serial
12.00 **Serwis Info**
12.10 **Agrobiznes**
12.40 **Rok w ogrodzie Extra**
12.50 **Serengeti – Więzy krwi**
14.00 **Wichrowe wzgórze (350) –** serial
15.00 **Serwis Info**
15.15 **Reporterzy –** magazyn
15.35 **Gra słów. Krzyżówka**
16.05 **Dziedzictwo (822) –** serial
17.00 **Teleexpress, Pogoda**
17.30 **Jaka to melodia?**
18.10 **Klan (4646) –** telenowela
18.45 **Akacjowa 38 (799) –** serial
19.30 **Program informacyjny 19.30**
19.55 **Pytanie dnia**
20.10 **Sport, Pogoda**
20.30 **Teatr Telewizji – Kruk z Tower –** spektakl teatralny, reż. HIT Aldona Figura, wyk. Katarzyna Herman, Konrad Szymański
22.25 **Świat bez fikcji – Co się kryje pod katedrą Notre – Dame?**
23.30 **Balans bieli –** magazyn
0.15 **Prymas. Trzy lata z Tysiąca –** dramat, reż. Teresa Kotlarczyk
2.05 **Wykrywacz kłamstw**
2.30 **Kaznodzieja z karabinem –** dramat, USA, reż. Marc Forster, wyk. Gerald Butler, Michelle Monaghan
4.40 **Pytanie dnia**
5.05 **Reporterzy –** magazyn
5.20 **Oko na Świat**

TVP 2

5.25 **M jak miłość (1684) –** serial
6.20 **Rodzina święta – Jak mądrze chwalić dziecko, by go nie zepsuć –** magazyn
6.50 **Barwy szczęścia (3306) –** serial
7.30 **Pytanie na śniadanie**
11.40 **Słowa od serca (7) –** serial
11.45 **Okrasa łamie przepisy – Żywiecka brukiew**
12.15 **Nabożeństwo Kościoła Ewangelicko – Reformowanego w Warszawie**
13.15 **Panna młoda (11) –** serial
14.05 **Va Banque (929) –** teleturniej
14.35 **Na sygnale (832) –** serial
15.05 **La Promesa – pałac tajemnic (319) –** serial
16.00 **Koło fortuny –** teleturniej
16.35 **Familiada –** teleturniej
17.20 **Panna młoda (12) –** serial
18.15 **Va Banque (930) –** teleturniej
18.50 **Jeden z dziesięciu –** teleturniej
19.25 **Barwy szczęścia (3306) –** serial
20.05 **Barwy szczęścia (3307) –** serial
20.40 **Kulisy serialu**
20.55 **M jak miłość (1906) –** serial
21.55 **Na sygnale (833) – Moja krew –** serial
22.20 **Na sygnale (834) – Skrywane pragnienia –** serial
22.55 **Davos wojna szpiegów (3) –** serial
23.45 **Piranie –** film fabularny, Włochy, HIT reż. Claudio Giovannesi, wyk. Francesco Di Napoli, Viviana Aprea, Ar Tem
1.50 **Instynkt (5) – Ten pierwszy raz –** serial
2.40 **Akacjowa 38 –** serial
3.30 **Rodzinka.pl –** serial
4.05 **Zakończenie dnia**

Poniedziałek, 2.02

TVN 7

5.20 **Ten moment**
5.55 **Szkoła –** program obyczajowy
8.45 **Ukryta prawda**
11.55 **W – 11 Wydział Śledczy –** program kryminalny
14.00 **Detektywi**
14.30 **Detektywi**
15.00 **Sędzia Anna Maria Wesołowska**
16.00 **Sąd rodzinny**
16.30 **Sąd rodzinny**
17.00 **Tajemnice miłości**
18.00 **Zagadki losu**
19.00 **Ukryta prawda**
20.00 **Torque: Jazda na krawędzi –** film sensacyjny, USA 2004, HIT reż. Joseph Kahn, wyk. Martin Henderson, Ice Cube, Monet Mazur, Adam Scott
21.50 **W starym dobrym stylu –** komedia kryminalna, USA
23.50 **W nowym zwierciadle: Wakacje –** komedia, USA 2015, reż. John Francis Daley
2.00 **Żyjąc z potworem**
3.00 **SOS. Ekipy w akcji**
3.55 **Fachowcy**
4.30 **Dorota was urządzi –** program lifestylowy

TV PULS

6.00 **Nash Bridges –** serial
8.00 **Kobra – oddział specjalny –** serial
10.00 **Nie igraj z aniołem –** serial
11.55 **Wspaniałe stulecie –** serial
13.50 **Lombard: Życie pod zastaw**
15.50 **Ranczo –** serial
18.00 **Lombard: Życie pod zastaw**
20.00 **Człowiek w mroku –** film HIT sensacyjny, USA 2024, reż. James Cullen Bressack, wyk. Emerson Min, Jean - Claude Van Damme, Kristanna Loken, Spencer Breslin
22.15 **Plan lekcji –** dramat kryminalny, Polska 2022, reż. Daniel Markowicz, wyk. Antonina Jarnuszkiewicz, Jan Wieczorkowski, Nikolas Przygoda, Piotr Witkowski
0.05 **Prawo zbrodni –** dramat kryminalny, USA 2011, reż. A. Brian Miller, wyk. Ambyr Childers, Craig Fairbrass, Dave Bautista, Dominic Purcell
2.00 **Dzielnica strachu –** serial
3.00 **Lombard: Życie pod zastaw**
4.00 **Taki jest świat**
5.00 **Dzielnica strachu –** serial

TRWAM

13.30 Msza święta **14.20** Muzyczne chwile **14.30** Polskie ślady na Łotwie **15.15** Człowiek nie może być jak Bóg **15.50** Ma się rozumieć **16.00** Informacje dnia **16.10** Sanktuaria polskie **16.30** Porady Medyczne Bonifratrów **17.00** Święto Ofiarowania Pańskiego **18.15** Rozmowy niedokończone **19.25** Święty na każdy dzień **19.30** Poznajemy Polskę **19.45** Modlitwa z telefonicznym udziałem dzieci **20.00** Informacje dnia **20.20** Różaniec **20.50** Myśląc Ojczyzna **21.00** Apel Jasnogórski **21.20** Informacje dnia **21.40** Polski Punkt Widzenia **22.00** Z wędką nad wodę **22.30** IV rozbiór Polski **23.15** Wyrwani z ulicy

POLSAT

6.00 **Nowy dzień**
8.00 **halo tu polsat**
10.50 **Jak ukraść Księżyc –** film anim.
12.55 **Zaginiony świat: Park jurajski –** film przygodowy, USA
15.45 **Więzień labiryntu: Lek na śmierć –** thriller sci - fi, USA, 2018, reż. Wes Ball, wyk. Dylan O'Brien, Ki Hong Lee, Kaya Scodelario, Thomas Brodie - Sangster, Dexter Darden
18.50 **Wydarzenia, Sport, Pogoda**
19.35 **Państwo w Państwie**



19.55 **Czarna Wdowa –** film sci - fi, HIT USA, 2021, reż. Cate Shortland, wyk. Scarlett Johansson, Florence Pugh, David Harbour, Rachel Weisz, Ray Winstone, O - T Fagbenle, William Hurt, Olga Kurylenko
22.50 **Pukając do drzwi –** thriller, USA, Japonia, Chiny, 2023, reż. M. Night Shyamalan, wyk. Dave Bautista, Jonathan Groff, Ben Aldridge, Nikki Amuka - Bird, Kristen Cui, Abby Quinn
1.00 **Przyjaciele z kasą –** komediodramat, USA, 2006, reż. Nicole Holofcener, wyk. Jennifer Aniston, Frances McDormand, Catherine Keener, Joan Cusack, Jason Isaacs, Timm Sharp
2.55 **Świat według Kiepskich**

TVN

5.35 **Uwaga!**
5.50 **Ukryta prawda**
6.45 **Kuchenne rewolucje –** program kulinarno - rozrywkowy
7.45 **Dzień Dobry TVN**
11.25 **Magda gotuje internet**
12.00 **Co za tydzień**
12.40 **Będzie pięknie**
13.50 **Akademia policyjna IV: Patrol obywatelski –** komedia, USA 1987, reż. Jim Drake
15.40 **Skoki narciarskie: PŚ, Willingen**
18.25 **Niezwykłe Stany Prokopa**
19.00 **Fakty, Sport, Pogoda**



19.50 **Władca Pierścieni: Drużyna Pierścienia –** film przygodowy, HIT Nowa Zelandia, USA, Niemcy 2001, reż. Peter Jackson, wyk. Elijah Wood, Ian McKellen, Viggo Mortensen, Liv Tyler, Sean Astin, Sean Bean, Christopher Lee
23.35 **Śmiertelna wyliczanka –** film sensacyjny, USA 2002, reż. Barbet Schroeder, wyk. Sandra Bullock, Ben Chaplin, Ryan Gosling, Michael Pitt, Agnes Bruckner, Chris Penn
2.05 **Szpital św. Anny –** program obyczajowy
3.05 **MasterChef**
4.35 **Uwaga!**

POLSAT

6.00 **Nowy dzień**
8.30 **Malanowski i Partnerzy**
9.30 **Trudne sprawy**
11.35 **Gliniarze**
14.40 **Dlaczego ja?**
15.50 **Wydarzenia, Pogoda**
16.20 **Interwencja**
16.30 **Na ratunek 112**
17.00 **Gliniarze**
18.00 **Pierwsza miłość**
18.50 **Wydarzenia, Sport, Pogoda**
19.15 **Gość Wydarzeń**

19.55 **MEGA HIT – Jurassic World: Upadłe królestwo –** film sci HIT - fi, USA, Chiny, 2018, reż. J. A. Bayona, wyk. Chris Pratt, Bryce Dallas Howard, James Cromwell, Ted Levine, Justice Smith, Geraldine Chaplin, Daniella Pineda, Toby Jones
22.45 **Snajper. Jednostka specjalna G.R.I.T. –** film sensacyjny, USA, 2023, reż. Oliver Thompson, wyk. Chad Michael Collins, Dennis Haysbert, Ryan Robbins, Josh Brener, Luna Fujimoto
0.40 **Czarna Wdowa –** film sci - fi, USA, 2021, reż. Cate Shortland, wyk. Scarlett Johansson, Florence Pugh, David Harbour, Rachel Weisz, Ray Winstone, William Hurt, Olga Kurylenko
3.30 **Ewa gotuje**

TVN

5.35 **Uwaga!**
5.50 **Ukryta prawda**
6.45 **Kuchenne rewolucje –** program kulinarno - rozrywkowy
7.45 **Dzień Dobry TVN**
11.25 **Kuchenne rewolucje –** program kulinarno - rozrywkowy
13.35 **Ukryta prawda**
16.50 **Detektywi**
19.00 **Fakty, Sport, Pogoda**
19.40 **Kroniki Pucharu Świata w skokach narciarskich**
19.55 **Uwaga!**
20.10 **Doradca smaku**
20.15 **Na Wspólnej –** serial



20.55 **Skok stulecia –** film sensacyjny, HIT USA 2018, reż. Christian Gudegast, wyk. Gerard Butler, Pablo Schreiber, O'Shea Jackson Jr, 50 Cent, Meadow Williams
23.40 **Dziewczyna w czerwonej pelerynie –** film przygodowy, USA, Kanada 2011, reż. Catherine Hardwicke, wyk. Amanda Seyfried, Gary Oldman, Billy Burke, Shiloh Fernandez, Max Irons, Virginia Madsen, Lukas Haas, Julie Christie
1.40 **Co za tydzień**
2.20 **Szpital św. Anny**
3.20 **Uwaga!**
3.35 **CSI: Kryminalne zagadki Las Vegas –** serial

SUPER POLSAT

6.45 SuperLudzie Extra **7.05** Była sobie Ziemia **10.00** SuperMocni **11.00** Stuart Malutki - komedia familijna **12.50** Daleko jeszcze? - komedia **14.55** Spider - Man: Bez drogi do domu - film sci - fi **18.00** Świat według Kiepskich **19.00** Randka w ciemno **20.00** Randka w ciemno **21.00** Robin Hood: książę złodziei - film przygodowy, USA, 1991, reż. Kevin Reynolds, wyk. Kevin Costner, Mary Elizabeth Mastrantonio, Morgan Freeman, Christian Slater, Alan Rickman, Brian Blessed **0.05** American Pie 2 - komedia **2.20** Backdoor - wyjście awaryjne **2.50** Świat według Kiepskich **4.00** Nasz nowy dom

TVP SPORT

5.55 ME w futsalu, Kowno - 1/4 finału **7.55** Biegi narciarskie - Ski Classics - Jizerska 50, Bedrichov, Czechy, 50 km **10.40** Skoki Narciarskie - fIS Cup, Szczyrk **12.55** Jeździectwo - Perlage Cavaliada Tour, Łódź **15.05** Piłka ręczna mężczyzn - ME, Herning - 3. miejsce **17.15** Niezwykłe historie: Ryszard Szurkowski **17.50** Piłka ręczna mężczyzn - ME, Herning - finał **19.40** Piłka nożna - ME w futsalu, Lublana - 1/4 finału **21.35** Transmisja sportowa **22.50** Sportowy Wieczór **22.55** Transmisja sportowa **0.15** Piłka nożna - Liga Hiszpańska kobiet - 18. kolejka. FC Barcelona - Sevilla

TTV

4.55 Diabelnie boskie - serial **5.25** Wakacje dla bogaczy **6.25** Express **6.45** Nic do ukrycia **7.45** Nic do zgłoszenia **8.45** Gogglebox. Przed telewizorem **9.45** Express **10.05** Ostre cięcie **11.05** Zakup w ciemno **12.05** Zakup w ciemno **1 13.40** Damy i wieśniaczki. PL **14.40** Gogglebox. Przed telewizorem **15.45** Express **16.05** Idź na całość - program rozrywkowy **17.05** Życie na kredycie **17.45** Express **18.05** Życie na kredycie **18.40** Damy i wieśniaczki. PL **19.45** Express **20.00** Zakup w ciemno **21.00** Gogglebox. Przed telewizorem **22.00** Ciężarówką przez Malezję **23.00** Damy i wieśniaczki. PL **0.00** Nic do ukrycia

STOPKLATKA

6.00 Kojak - serial **7.00** Komisarz Rex - serial **10.00** Hudson i Rex - serial **13.20** Smoking - komedia sensacyjna **15.05** Bitwa o Anglię - dramat wojenny **18.00** Czterej pancerni i pies - serial **20.00** Lęk pierwotny - thriller, USA **22.45** Najlepsi z najlepszych 4: Bez ostrzeżenia - film akcji, USA

TV 4

6.00 Łowcy Skarbów **7.00** Wielkie tajemnice historii **8.50** Ewa gotuje **9.20** Galileo **11.30** I kto to mówi! - komedia **13.30** Miłość do kwadratu - komedia romantyczna **15.40** Jak poślubić milionera - komedia romantyczna **17.50** Uroczysko **20.00** Sprawiedliwi. Trójmiasto **0.05** STOP Drogówka

TV6

6.00 Cobra Kai **7.55** Columbo **11.40** Jak ukraść milion dolarów - komedia sensacyjna **14.05** Policjantki i Policjanci **20.05** Kryminalne zagadki Miami **22.00** Agenci NCIS: Los Angeles **23.55** Nieśmiertelny - film fantasy **2.25** Kochane pieniądze **3.25** Kochane pieniądze **4.25** Kochane pieniądze

SUPER POLSAT

6.45 SuperLudzie Extra **7.00** Na ratunek 112 **8.00** Doktor Martin **10.00** Wydarzenia 24 **10.30** SuperLudzie **11.30** Świat według Kiepskich **14.00** Ninja Warrior Polska **16.00** TOP CHEF **17.30** Świat według Kiepskich **20.00** Złomiarze **21.00** Erin Brockovich - dramat, USA, 2000, reż. Steven Soderbergh, wyk. Julia Roberts, Albert Finney, Aaron Eckhart, Marg Helgenberger, Peter Coyote **23.50** Człowiek widmo - thriller sci - fi, USA, Niemcy, 2000, reż. Paul Verhoeven, wyk. Kevin Bacon, Elisabeth Shue, Josh Brolin, Kim Dickens **2.15** Świat według Kiepskich **4.00** Nasz nowy dom **5.00** Nasz nowy dom

TVP SPORT

6.15 Lekkoatletyka - Halowy mityng Gorzów Jump Festival **8.15** Sylwetki olimpijskie **8.35** Transmisja sportowa **9.35** Piłka ręczna mężczyzn - ME, Herning - 3. miejsce **11.25** Piłka ręczna mężczyzn - ME, Herning - finał **13.20** Piłka nożna - ME w futsalu, Lublana - 1/4 finału **17.25** Kolarstwo torowe - ME, Konya, Turcja - Dzień 2. **20.45** Gol **22.05** Sportowy Wieczór **22.45** Piłka ręczna mężczyzn - ME, Herning - finał **0.40** Boks - Gala w Montrealu - podsumowanie - walka wieczoru: Mary Spencer - Mikaela Mayer **3.05** Boks - Gala w Tokio, walka wieczoru: Junto Nakatani - David Cuellar

TTV

5.05 Złomowisko PL **6.05** Express **6.25** Damy i wieśniaczki. PL **7.25** Ukryta prawda **8.25** Kartoteka **9.30** Kartoteka **10.35** Detektywi **12.35** Zakup w ciemno **13.35** Zakup w ciemno **14.35** Kartoteka **15.45** Express **16.03** Raport smogowy - informacje **16.05** Zakup w ciemno **17.05** Usterka **17.45** Express **18.00** Sport **18.05** Dobra robota **18.40** Damy i wieśniaczki. PL **19.45** Express **20.05** Zakup w ciemno **21.05** Zakup w ciemno Extra **21.45** Express **22.00** Gogglebox. Przed telewizorem **0.00** Nic do zgłoszenia **1.00** Damy i wieśniaczki. PL **2.00** Sędzia Anna Maria Wesołowska **2.40** Sędzia Anna Maria Wesołowska

STOPKLATKA

7.50 Wojciech Cejrowski: Boso **8.55** Jakubiak **10.00** Robert Makłowicz **10.55** Zajazd. Będzie się działo - serial **13.00** Katastrofy w przestworzach **15.00** MacGyver - serial **17.00** Zajazd. Będzie się działo - serial **20.00** Sędzia Dredd - film sci - fi **22.00** Pachnidło: Historia mordercy - dramat fantasy

TV 4

7.55 Bogaty Dom - Biedny Dom **8.55** Policjantki i Policjanci **10.55** Na ratunek 112 **11.55** Trudne sprawy **14.55** Ktoś tu kłamie? **15.55** Łowcy Skarbów **18.00** Policjantki i Policjanci **20.00** Uroczysko **21.00** Sprawiedliwi - Wydział Kryminalny **22.00** Sprawiedliwi. Trójmiasto **23.05** Samolot z forsą - film sensacyjny

TV6

6.00 Policjantki i Policjanci **7.55** Kobra - oddział specjalny **11.00** 48h. Zaginieni **13.55** Policjantki i Policjanci **14.55** Kobra - oddział specjalny **17.00** Magnum: Detektyw z Hawajów **18.00** Strażnik Teksasu **20.00** CSI: Kryminalne zagadki Nowego Jorku **22.55** Łowca pedofilów **23.55** Łowca pedofilów

eprasa.pl 6528deb2fa

Liczba urodzeń w 2025 roku była porównywalna do roku poprzedniego, ale to i tak bardzo mało

Połowa porodów to „cesarki”. Kobiety boją się bólu

TOMASZÓW LUBELSKI

– Kobiety boją się rodzić. Większość z nich nie ma bezwzględnych wskazań do cięcia cesarskiego i mogłyby rodzić fizjologicznie, ale nie rodzą, ponieważ boją się i one jak gdyby wymuszają cięcie cesarskie – mówi lek. med. Maria Kościk-Romaszko, kierownik Oddziału Noworodkowego w tomaszowskim szpitalu. Choć rok 2025 przyniósł w Tomaszowie Lubelskim niemal taką samą liczbę urodzeń co poprzedni, statystyki nie dają powodów do optymizmu. Szpital podejmuje jednak walkę o pacjentki.



W szkole rodzenia ostatnio goszczono fizjoterapeutkę uroginekologiczną, która mówiła o wsparciu ciała kobiety przed i po porodzie. Fot. Rodzę w TL

Dane dotyczące narodzin w Samodzielnym Publicznym Zespole Opieki Zdrowotnej w Tomaszowie z ubiegłego roku oraz pierwszych dni bieżącego roku nie są optymistyczne.

W 2025 r. na świat przyszło 253 noworodków, niemal tyle samo co w poprzednim roku, ale ani trochę więcej. Wśród nich znalazła się jedna para bliźniaków oraz dziewięcioro wcześniaków urodzonych między 33. a 36. tygodniem ciąży z wagą między 1500 a 2500 gramów.

Na wyższy poziom referencyjności (SPZOZ Tomaszów Lubelski stanowi podstawowy poziom opieki, drugi poziom jest w Zamościu, trzeci poziom w Lublinie) kwalifikowało się trzynaścioro noworodków, spośród których dziewięcioro zostało przetransportowanych do zamojskiego szpitala celem diagnostyki i leczenia, a czworo z wadami i zaburzeniami oddychania trafiło do Uniwersyteckiego Szpitala Dziecięcego w Lublinie.

Spośród urodzonych w Tomaszowie było 128 dziewczynek i 125 chłopców.

– Płeć dla nas nie ma znaczenia. W statystykach liczy się noworodek i jego czas urodzenia, jego zdrowie. Płeć dla nas jest nieistotna – powtarza lek. med. **Maria Kościk-Romaszko**, dodając, że większość maluszków miała 10 punktów w skali Apgar (to system oceny noworodka w pierwszych minutach jego życia).

Cięcie za cięciem

Prawie po równo rozkładają się statystyki dotyczące sposobu przyjścia na świat tych dzieci.

127 dzieci urodziło się siłami natury, natomiast 126 poprzez cięcie cesarskie.

Z czego wynika „trend” na cesarskie cięcia? Dr Maria Kościk-Romaszko wyjaśnia, że nie zawsze cięcie cesarskie jest wskazane medycznie.

– Kobiety boją się rodzić. Większość z nich nie ma bezwzględnych wskazań do cięcia cesarskiego i mogłyby rodzić fizjologicznie, ale nie rodzą, ponieważ boją się i one jak gdyby wymuszają cięcie cesarskie – zauważa dr Kościk-Romaszko.



Położne z tomaszowskiego szpitala dzielą się dobrymi nowinami o powitaniu na świecie maleństwa w mediach społecznościowych. Każdy bobas dostaje od nich w prezencie bransoletkę ze swoim imieniem, a rodzice certyfikat. To miła pamiątka. Fot. Rodzę w TL

Faktem jest, że tomaszowski szpital wciąż nie może zaproponować rodzącym znieczulenia zewnątrzoponowego, które przy porodzie jest najskuteczniejsze. Jednak personel dba tu o pacjentki najlepiej, jak potrafi.

– Wspaniałe panie położne i lekarze. Jestem im wdzięczna za cały czas pobytu w szpitalu, to są ludzie z powołania. A ból wynagradza już wzięcie maleństwa na ręce, więc tak naprawdę nie ma co panikować – mówi pani Joanna, która niedawno została mamą.

– My, personel, ofiarowujemy siebie samych dla tych dzieci – zaznacza kierownik oddziału.

Kiedy bez bólu?

Pod koniec 2024 roku SPZOZ w Tomaszowie Lubelskim po raz pierwszy otrzymał tytuł i certyfikat „Szpitala bez bólu” na dowód spełnienia najwyższych standardów jakościowych w zakresie leczenia bólu pooperacyjnego. Lecznica starała się o certyfikat dla całego szpitala, ale nie wszędzie spełniła kryteria. Dlatego przyznany tytuł dotyczy wyłącznie oddziałów zabiegowych. W styczniu ubiegłego roku dyrektor szpitala **Dariusz Gałecki** zapewniał, że będzie dążyć do tego, by certyfikat objął całość placówki i aby kobiety mogły rodzić bez bólu. Mówił wtedy, że niewiele brakuje, by wprowadzić znieczulenia przy porodach.

– Właściwie bylibyśmy już na to gotowi, ale pozostaje kwestia obsady anestezjologicznej. Pielęgniarkę mogą zastąpić położne, jednak musimy mieć anestezjologa. Myślę, że realnym terminem, gdy zaczniemy stosować u pacjentek znieczulenia, będzie połowa tego roku – zapowiadał dr Gałecki w styczniu 2025. Niestety nie udało się zrealizować tej zapowiedzi, ale co się odwlecze...

– 17 stycznia zaczyna się u nas w szpitalu dla wszystkich pań położnych kurs anestezjologiczny. Także my te znieczulenia wprowadzamy i wprowadzimy po przeniesieniu się już na nowe powierzchnie – aktualizuje dyrektor Gałecki.

Nowa, dobudowywana część szpitala, która jest już niemal gotowa, według planów ma zostać otwarta jeszcze w tym roku.

Dyrektor przypomina, że w łagodzeniu bólu przy porodzie mogą pomóc odpowiednie pozycje oraz techniki oddechowe. Można je poznać w Szkole Rodzenia przy ul. Siwa Dolina 2a w Tomaszowie Lubelskim. Dyrektor szpitala zachęca do korzystania z niej. Zajęcia odbywają się we wtorki o godz. 17.00. Mamy, ale także ojcowie, uczą się od lekarzy specjalistów, doświadczonych pielęgniarek i położnych, a zdobyta wiedza i praktyczne umiejętności pogłębią poczucie bezpieczeństwa przyszłych rodziców.

wd

Bitwy 2026 rozstrzygnięte!

REGION

20 stycznia w Krasnostawskim Domu Kultury odbył się drugi etap konkursu The Voice of Głowacki – emocjonujące „Bitwy”. Kto awansował do finału?



W każdej drużynie zostały po dwie osoby. Trzy kolejne dostały złote bilety. Wszyscy spotkają się w finale. Fot. Krasnostawski Dom Kultury

Po „Przesłuchaniach w ciemno” do dalszej rywalizacji zakwalifikowało się 16 uczestników, którzy zaprezentowali się zarówno w porywających duetach, jak i w występach solowych. Dzięki firmie FOTO-STUDIO Sarzyńscy, która przeprowadziła transmisję na żywo na platformie YouTube, muzyczne emocje mogły śledzić setki widzów przed ekranami. Wieczór poprowadzili: **Patrycja Miszczak**, **Wiktoria Kuśmierz** oraz **Łukasz Trumiński**. A teraz pora na wyniki.

Po zaciętych pojedynkach do wielkiego finału awansowali: w drużynie **Damiana Chabrosa – Aleksandra Kozyrska**, **Jakub Mróz**; w drużynie **Sławomira Bandosza – Martyna Liśkiewicz**, **Maja Szostak**; w drużynie **Michała Antoniaka – Amelia Puchalska**, **Gabriela Rapa**; oraz w drużynie **Emilii Hamelusz – Paulina Branewska**, **Magdalena Rębisz**.

Jurorzy przyznali także „Złote Bilety”, które zapewniły miejsce w finale **Lenie Kuśmierczyk**, **Katarzynie Ciepałowicz** oraz **Hannie Czerwińskiej**.

Przed młodymi talentami finał The Voice of Głowacki, który odbędzie się 10 lutego w Krasnostawskim Domu Kultury (występy zaczną się o godzinie 10).

Konkurs przygotowały: **Agata Maciejewska**, **Anna Kurzak**, **Justyna Mańkowska-Wrona**, **Anna Stasiuk**.

wd

ZUS stawia na e-usługi

HRUBIESZÓW

Inspektorat ZUS w Hrubieszowie organizuje cykl bezpłatnych szkoleń dla mieszkańców. Ich uczestnicy dowiedzą się m.in., jak obsługiwać platformę eZUS (dawne PUE ZUS), która umożliwia m.in. sprawdzanie stanu ubezpieczeń, pobieranie zaświadczeń oraz składanie wniosków.

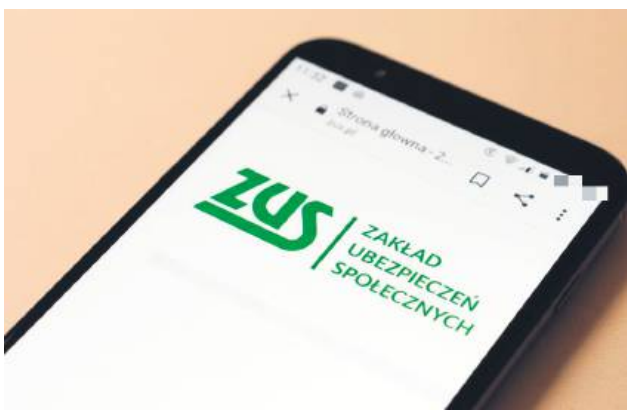

Cyfryzacja usług publicznych nabiera tempa. Zakład Ubezpieczeń Społecznych przygotował dla mieszkańców Hrubieszowa i okolic serię szkoleń poświęconych obsłudze spraw urzędowych przez internet.

– Obecnie niemal każdą sprawę w ZUS można załatwić bez wychodzenia z domu. Aby jednak w pełni korzystać z dostępnych narzędzi, warto poznać ich funkcjonalności pod okiem ekspertów. Podczas nadchodzących spotkań uczestnicy dowiedzą się, jak obsługiwać platformę eZUS (dawne PUE ZUS), która umożliwia m.in. sprawdzanie stanu ubezpieczeń, pobieranie zaświadczeń oraz składanie wniosków. Eksperci ZUS przybliżą uczestnikom szkoleń praktyczne aspekty nowoczesnej administracji: wyjaśnią, jak działa aplikacja mZUS, a także jak korzystać z usług ZUS w telefonie i nauczą właściwej obsługi elektronicznej legitymacji emeryta-rencisty, a także wskażą, jak umówić się na wideorozmowę z urzędnikiem lub zarezerwować termin w placówce – informuje **Małgorzata Korba**, rzecznik ZUS w województwie lubelskim.

Pierwsze szkolenie odbyło się 20 stycznia. Kolejne też zaplanowano w siedzibie Inspektoratu ZUS w Hrubieszowie przy ul. 3 Maja 8a. Proponowane terminy to: 19 lutego, 24 marca, 14 kwietnia, 21 maja oraz 9 czerwca. Zgłoszenia przyjmowane są drogą mailową pod adresem hrubieszow_szkolenia@zus.pl lub osobiście w sali obsługi klientów w hrubieszowskim inspektoracie.

par

eprasa.pl 6528deb2fa

34. Finał Wielkiej Orkiestry Świątecznej Pomocy

Zagrała Orkiestra Serc

WOŚP

Od Zamościa po Lubyczę Królewską, od dużych miejskich scen po świetlice i hale sportowe. 34. Finał Wielkiej Orkiestry Świątecznej Pomocy znów połączył mieszkańców regionu we wspólnym graniu dla zdrowia dzieci. Setki wolontariuszy, koncerty, licytacje i lokalne inicjatywy przełożyły się na konkretne kwoty: od kilkunastu tysięcy złotych w mniejszych gminach po setki tysięcy w miastach. Sprawdzamy, jak grała Orkiestra w Zamościu, Tomaszowie Lubelskim, Hrubieszowie, Biłgoraju, Suścu, Lubyczy Królewskiej, Ulhówku i okolicach, i ile udało się wspólnie zebrać.

W niedzielę, 25 stycznia, Zamość po raz kolejny zagrał z Wielką Orkiestrą Świątecznej Pomocy. 34. Finał WOŚP odbył się pod hasłem „Zdrowe brzuszki naszych dzieci”, a celem zbiórki była diagnostyka i leczenie chorób przewodu pokarmowego u najmłodszych pacjentów. Mieszkańcy miasta i okolic pokazali ogromne serca. Według wstępnych szacunków zamojskiego sztabu zebrano ponad 310 tys. zł, nie licząc jeszcze trwających aukcji internetowych.

Czy w Zamościu padnie rekord?

Finałowe granie toczyło się w wielu punktach Zamościa. Od rana wolontariusze kwestowali na ulicach miasta, a wydarzenia odbywały się m.in. na Rynku Wielkim, w Galerii Twierdza, MDK, przy Zalewie Miejskim, w e.Leclerc, Castoramie, Bramie Spotkań oraz w gminie Zamość. Nie zabrakło koncertów, licytacji, kiermaszów, animacji dla dzieci, pokazów strażackich i sportowych akcentów.

Dużym zainteresowaniem cieszyły się również aukcje Allegro, na których licytowanych było wiele przedmiotów i atrakcji, od spotkań i kolacji z wyjątkowymi gośćmi po dzieła sztuki, vouchery i rękodzieło. Ostateczna kwota zbiórki zostanie podana po zakończeniu wszystkich licytacji i pełnym rozliczeniu.

Dla porównania, podczas 33. Finału WOŚP sztab w Zamościu zebrał łącznie ponad 380 tys. zł. Czy tegoroczna edycja zbliży się do tego wyniku? Jedno jest pewne, Zamość znów udowodnił, że potrafi grać razem do końca świata i jeden dzień dłużej.



Finał WOŚP w Przedszkolu Miejskim nr 15 w Zamościu.



Pogoda nie rozpieszczała wolontariuszek, ale dały radę!

Tomaszów zebrał 65 tysięcy złotych!

– To zasługa wszystkich, którzy włączyli się w ten finał – podkreśla **Elżbieta Dziuba**, szefowa tomaszowskiego sztabu 34. Finału WOŚP. W tym roku mieszkańcy miasta zebrali 65 433 zł i 19 groszy. To kilka tysięcy mniej niż w poprzednim finale, ale przecież w pomaganiu nie chodzi o bicie rekordów, tylko o stałą pomoc, a na nią WOŚP zawsze może tu liczyć.

W niedzielę na miasto z puszkami wyszło 80 wolontariuszy. Kwestowali od rana do wieczora. W Tomaszowskim Domu Kultury trwały koncerty i licytacje. Na scenie piękne przedstawienie zaprezentowały przedszkolaki z trzech przedszkoli samorządowych. Było też dużo muzyki – grały zespoły Trójka, Eden, LIMITED oraz Szymon Długosz. W TDK swoje stoiska rozłożyli strażacy i policjanci z Tomaszowa oraz miejscowe Koło Diabetyków.

Wszystkie wydarzenia odbywały się w TDK, ale miejska biblioteka jak zawsze czuwała nad ich organizacją.

Pieniądze podliczono w niedzielny wieczór. – Mieliśmy dwie puszki, w których było ponad 3 600 zł. A w sumie udało nam się zebrać 65 433 zł i 19 groszy. Pieniądze pod eskortą policjantów już odjechały. Dziękujemy wszystkim za to, że zagraliśmy razem kolejny finał Wielkiej Orkiestry. Będziemy grać dalej! – mówi Elżbieta Dziuba, szefowa tomaszowskiego sztabu 34. Finału WOŚP. – Było sympatycznie, spokojnie i cieszę się, żeśmy się nie podzielili, tylko zrobili to wszystko razem – podsumowuje pani Elżbieta.



– Cudne były nasze tomaszowskie przedszkolaki – mówi Elżbieta Dziuba z Miejskiej Biblioteki Publicznej, szefowa tomaszowskiego sztabu WOŚP. Fot. TDK

Za ile poszedł maluch?

Ponad 92,5 tys. zł zebrano w tym roku podczas Wielkiej Orkiestry Świątecznej Pomocy w Hrubieszowie. Tak wynika ze wstępnych wyliczeń, ale do tej kwoty dojdą jeszcze wpływy z licytacji internetowych.

Do puszek z logo WOŚP zebrano łącznie około 15 tys. zł. Podczas licznych aukcji w Hrubieszowskim Domu Kultury tamtejszy sztab Orkiestry zebrał 21,6 tys. zł.

– Podczas licytacji na scenie HDK działy się cuda. Osobną kwotą jest rekordowe 13,6 tys. zł wylicytowane za dziesiątego już w historii hrubieszowskiej WOŚP Fiata 126 p., podarowanego przez pana **Grzegorza Hunkiewicza** z firmy „Transway”. W tym roku „Malucha” wylicytował **Dawid Belina** z Hrubieszowa. W ubiegłym roku Fiata 126 p. wylicytowano za kwotę 8 tys. zł. Tak więc jest to szalony wzrost hojności uczestników Orkiestry – radości nie kryje **Katarzyna Partyka**, szefowa Sztabu WOŚP w Hrubieszowie.

Także pierogi przygotowane przez seniorów z Klubu Złotego Wieku cieszyły się znacznie większym wzięciem niż rok temu. Za około 1,8 tys. pierogów zebrano tym razem 4 127 zł, czyli ponad dwa razy więcej niż w ubiegłym roku.

– Do północy w niedzielę doliczono się, że w tym roku Orkiestra Serc w Hrubieszowie zebrała w sumie 92 547,05 zł. W ubiegłym roku WOŚP w Hrubieszowie łącznie zebrał prawie 90 tys. zł (89 728,80 zł).

Biłgorajanie otworzyli serca

W Biłgorajskim Centrum Kultury odbył się koncert 34. Wielkiej Orkiestry Świątecznej Pomocy. Biłgorajski sztab w tym roku zebrał 95 534,78 zł. To jednak jeszcze nie koniec pomagania, wciąż można licytować przedmioty na aukcjach internetowych.

Już w godzinach popołudniowych na placu BCK działał Terenowy Obóz WOŚP, w ramach którego odbywały się pokazy sprzętu policji oraz prezentacje straży pożarnej. Na poczęstunek grochówką partyzancką oraz pieczoną kiełbaską zaprosiła Grupa Rekonstrukcji Historycznej „WIR”. Na najmłodszych czekały również atrakcje edukacyjne. Nadleśnictwo Biłgoraj zaprosiło do Strefy Dziecka, znajdującej się w holu kina. Natomiast w sali konferencyjnej odbywały się warsztaty chemiczne z Akademią Ucznia.

Na scenie zaprezentowali się artyści i zespoły związane z lokalnym środowiskiem kulturalnym: Zespół IMPULS, artyści Biłgorajskiego Centrum Kultury, Młodzieżowego Domu Kultury, Miejsko-Gminnego Ośrodka Kultury z Frampola oraz K.B. Vokal Studio. Jak co roku odbywały się także licytacje. Biłgorajanie nie szczędzili grosza, aby wspomóc szczytny cel. Dzięki temu końcowa suma osiągnęła blisko 100 tys. zł.

W powiecie biłgorajskim Orkiestra grała również w Józefowie, Tarnogrodzie i Frampolu.

Susiec kolejny raz dla WOŚP

14 tysięcy 345 zł i 38 groszy – tyle dzięki darczyńcom i wolontariuszom ze sztabu w Suścu udało się zebrać podczas 34. Finału Wielkiej Orkiestry Świątecznej Pomocy.

Sztab Wielkiej Orkiestry Świątecznej Pomocy w Suścu intensywnie przygotowywał się do 34. Finału WOŚP. Już 19 stycznia w Szkole Podstawowej w Łosińcu odbył się Turniej Gier i Zabaw dla uczniów klas I–III ze szkół z terenu gminy Susiec. W sportowych konkurencjach wzięły udział dzieci z NSP w Łuszczaczu, SP w Suścu, SP w Majdanie Sopockim oraz SP w Łosińcu. Wydarzenie było jednym z pierwszych akcentów 34. Finału WOŚP w gminie i spotkało się z dużym zaangażowaniem najmłodszych.

W sobotę, 24 stycznia, w hali sportowej Zespołu Placówek Oświatowych w Suścu rozegrano V edycję turnieju piłki nożnej „Dla Owsiaka” w kategorii open.



W biłgorajskim sztabie zebrana kwota osiągnęła blisko 100 tys. zł.



Grupa baletowa z BCK.



WOŚP wsparły też Morsy spod Młyna.

eprasa.pl 6528deb2fa



Sztab w Suścu zebrał aż 14 tys. 345 zł i 38 gr.

Natomiast w niedzielę, 25 stycznia, 17 wolontariuszek ruszyło z puszkami na ulice. Przed południem wystartowała także XIV edycja turnieju piłki siatkowej „Dla Owsiaka".

Finałowe granie, jak zwykle, przeniosło się później do sali widowiskowej Gminnego Ośrodka Kultury w Suścu, gdzie od godziny 15 można było słuchać występów artystycznych uczniów Szkoły Casio, zespołu Szalone Muzole, uczestników warsztatów wokalnych działających przy GOK-u w Suścu oraz uczniów z Suśca i Łuszczacza. Wręczono też puchary za turnieje piłki nożnej i siatkowej. Pamiątkowe statuetki, przygotowane przez WTZ Grabowica, otrzymali także ci, którzy pomagali w organizacji 34. Finału. Nie zabrakło oczywiście licytacji.

W sumie, w wyniku tych wszystkich działań, sztab w Suścu zebrał aż 14 345 zł i 38 gr.

13 tys. zł z Lubyczy i Ulhówka

Mieszkańcy Lubyczy Królewskiej i Ulhówka po raz kolejny udowodnili, że mają wielkie serca. Podczas finału Wielkiej Orkiestry Świątecznej Pomocy oraz dzięki wcześniejszym inicjatywom zebrano tam ponad 13 tys. zł.

W niedzielę, 25 stycznia, w Dużej Świetlicy byłego POM-u odbył się 34. Finał Wielkiej Orkiestry Świątecznej Pomocy. Dla publiczności wystąpiły solistki z Centrum Muzycznego Tryton, Kapela Lubycka oraz zespół Kresowiacy, a muzycznym zwieńczeniem finału był koncert zespołu SKYNOVA. Zainteresowaniem cieszyły się także licytacje, ciasta z kiermaszu znikały błyskawicznie, a wolontariusze ze sztabu zbierali pieniądze także na ulicach.

Tydzień wcześniej swoją cegiełkę dla WOŚP dołożyli członkowie Stowarzyszenia Morsy spod Młyna. Morsowali i zbierali pieniądze do puszek, sami również sporo dorzucili. W przeddzień finału udało się zorganizować II Bieg z WOŚP oraz marsz nordic walking. W iście bajkowej, zimowej scenerii grupa mieszkańców poruszała się na świeżym powietrzu, dorzucając trochę grosza do skarbonki.

Jak widać, sztab w Lubyczy Królewskiej miał wsparcie z każdej strony. Dzięki temu udało mu się do wspólnej skarbonki WOŚP dodać 13 502 zł i 13 gr. Ostateczny wynik zbiórki zostanie ogłoszony po podsumowaniu wszystkich wpłat.

W podanej kwocie są również pieniądze zebrane w gminie Ulhówek, a dokładnie 5 370 zł. Mieszkańcy Ulhówka chętnie włączyli się w akcję i wzięli udział w sobotnim turnieju tenisa stołowego (część jako zawodnicy, część jako widzowie). W niedzielę zorganizowano m.in. koncert zespołu Takt, loterię fantową dla dzieci oraz licytacje. Za datek do puszki można było nabyć gorącą herbatę, grochówkę i ciasta. Biblioteka Publiczna w Ulhówku prowadziła także kiermasz książek, z którego dochód przeznaczono dla WOŚP.

Zaskakujący finał licytacji

Jedną z licytacji zwierzynieckiego sztabu grającego w 34. Finale WOŚP był voucher przekazany przez burmistrza Szczebrzeszyna **Rafała Kowalika**. Na aukcję trafiła możliwość pełnienia funkcji burmistrza miasta i gminy Szczebrzeszyn przez jeden dzień. Co ciekawe, zwycięzcą licytacji został... wójt gminy Sułów **Piotr Kaliszewski**.

Jak zaznacza, w ten sposób postanowił wesprzeć WOŚP, dokładając do zbiórki część swojej „trzynastki". Wstępnie ustalono, że realizacja vouchera nastąpi 11 lutego, w dniu sesji Rady Miasta Szczebrzeszyn. Wójt Sułowa zapowiedział, że tego dnia wystąpi w roli jednodniowego burmistrza i już teraz zachęca radnych do zadawania pytań, na które będzie mógł odpowiedzieć podczas obrad.

Jednocześnie Piotr Kaliszewski poinformował, że 11 lutego w gminie Sułów będzie przebywał na urlopie. Mieszkańców zainteresowanych sprawami samorządowymi zachęcił do kontaktu w innym terminie lub do rozmów z jego zastępcą. Sztab w Zwierzyńcu przekazał, że dzięki darczyńcom oraz wszystkim licytującym na Allegro udało się zebrać 21 304 zł na rzecz WOŚP.

sin, wd, par, ez



Prezydent Rafał Zwolak wspierał WOŚP nie tylko w samym mieście, ale i w gminie Zamość. Fot. FB Rafał Zwolak



II Bieg z WOŚP i marsz nordic walking organizowany przez sztab w Lubyczy Królewskiej.

Oszust podawał się za policjanta

TOMASZÓW LUBELSKI

W ciągu ostatnich kilku dni na terenie Tomaszowa Lubelskiego doszło do kilku prób oszustw metodą na policjanta. Mężczyzna podający się za funkcjonariusza tomaszowskiej jednostki dzwonił do starszych kobiet, twierdząc, że ich oszczędności są zagrożone. Niestety jedna z kobiet przekazała oszustowi swoje oszczędności.



W ciągu ostatnich kilku dni na terenie Tomaszowa Lubelskiego doszło do kilku prób oszustw metodą na policjanta. Fot. ArturLuczka/Pixabay

To znany od dawna sposób oszustów. Wielokrotnie mundurowi przypominają, że prawdziwi policjanci – tak samo zresztą jak pracownicy banku – nigdy nie dzwonią, by przez telefon informować o prowadzonych „tajnych akcjach", ani też nie żądają pieniędzy i nie każą ich wypłacać z banku czy przelewać na inne konta. Tak robią tylko oszuści, którzy podszywają się pod policjantów. Po odebraniu takiego telefonu należy po prostu przerwać rozmowę.

Niestety wiedza społeczeństwa na ten temat wciąż okazuje się niewystarczająca.

W ostatnich dniach cztery seniorki z powiatu tomaszowskiego złożyły zawiadomienia dotyczące oszustw metodą na policjanta.

– Do kobiet dzwonił mężczyzna podający się za funkcjonariusza tomaszowskiej jednostki i nakłaniał do przekazania pieniędzy, zapewniając, że są one zagrożone – mówi młodsza aspirant **Aneta Brzykcy**, rzecznik prasowy Komendy Powiatowej Policji w Tomaszowie Lubelskim.

76-latkę mężczyzna podający się za policjanta usiłował namówić, twierdząc, że jeśli posiada w domu pieniądze, to są one zagrożone, gdyż jest obserwowana przez oszustów, i aby je zabezpieczyć, musi je pilnie wpłacić w bankomacie.

– 75-latce z kolei oszust zalecił udać się do banku, gdzie mieli się spotkać i wspólnie zabezpieczyć pieniądze z konta. 77-latce oszust polecił udać się do banku i wypłacić wszystkie pieniądze z konta, pozostawiając tysiąc złotych. Kobieta nie otrzymała dalszych instrukcji, jak przekazać pieniądze oszustowi – wylicza mł. asp. Brzykcy.

Te seniorki nie dały się zmanipulować. Czwarta pani, 68-latka z powiatu tomaszowskiego, uległa namowom oszusta, który sugerował, że jej oszczędności są zagrożone.

– Kobieta zgodnie z instrukcją mężczyzny zapakowała pieniądze w torbę, którą zawiesiła na ogrodzeniu. W ten sposób przekazała oszustowi ponad 30 tysięcy złotych oraz 2 tysiące funtów – przyznaje mł. asp. Brzykcy.

Policja ponawia apel o ostrożność w kontaktach telefonicznych z nieznajomymi, nawet gdy przedstawiają się jako policjanci.

– Chroń swoje dane i nigdy nie reaguj zbyt pochopnie na przekazywane informacje. Nie wykonuj zalecanych przez telefonicznego rozmówcę wypłat pieniędzy i nie wpłacaj ich na wskazywane przez niego rachunki. Nie przekazuj pieniędzy nieznanym osobom. Podejrzewając, że ktoś próbuje cię oszukać, natychmiast zakończ rozmowę i samodzielnie skontaktuj się z prawdziwą jednostką policji, aby sprawdzić, czy to nie oszustwo – przestrzega policjantka z tomaszowskiej komendy.

wd

Pomagają zwierzakom przetrwać zimę

GMINA HRUBIESZÓW

Kilka bibliotek w Gminie Hrubieszów oraz sklep w Dziekanowie kolejny raz prowadzą zbiórkę karmy i najpotrzebniejszych akcesoriów, które pomogą przetrwać zimę zwierzakom – podopiecznym Fundacji „4Paws – Wschodni Patrol dla Zwierząt". Zbiórka potrwa do końca lutego.



Akcję koordynuje Gminna Biblioteka Publiczna w Moniatyczach oraz jej filie. Organizatorzy zachęcają do dostarczania żywności – mokrej i suchej karmy dla psów oraz kotów. Potrzebne są również akcesoria, takie jak smycze, obroże, miski, transportery, legowiska, drapaki i zabawki dla czworonogich przyjaciół. W ramach zbiórki można podarować także żwirek, kuwety, podkłady higieniczne, ubranka pozabiegowe, koce oraz budki styropianowe dla kotów, a także preparaty przeciw pchłom.

Tegoroczna zbiórka karmy i akcesoriów już została rozpoczęta i potrwa do końca lutego. Wymienione produkty można przynosić do bibliotek gminnych w Hrubieszowie, Czerniczynie, Dziekanowie, Kosmowie, Moniatyczach i Stefankowicach, a także do sklepu gminnego w Dziekanowie. Osoby mające kłopoty z dostarczeniem darów mogą zadzwonić pod numery: (84) 691 80 19 lub 721 497 261 – tam można uzyskać pomoc w odbiorze przekazywanych produktów.

– Staramy się pomagać tym, którzy sami o pomoc poprosić nie mogą. Razem możemy sprawić, że ta trudna i mroźna zima będzie dla zwierząt choć trochę łagodniejsza. Dla nas to tylko chwila i drobny gest. Dla nich – ciepło, bezpieczeństwo i szansa na przetrwanie – podkreślają koordynatorzy akcji z Gminnej Biblioteki Publicznej w Moniatyczach.

par

eprasa.pl 6528deb2fa



Dlaczego profesjonalna sprzedaż nieruchomości w Zamościu to zysk, a nie koszt?

Jak sprzedać drożej i szybciej? Strategia agenta

ZAMOŚĆ

Wielu właścicieli nieruchomości w regionie Zamościa staje przed dylematem: sprzedawać samodzielnie czy powierzyć proces specjaliście? Główną barierą w podjęciu współpracy z biurem jest zazwyczaj prowizja, postrzegana jako zbędny wydatek uszczuplający końcowy zysk.



Fot. Freepik

Jednak **Justyna Łagoda**, agentka Północ Nieruchomości, rzuca zupełnie nowe światło na tę kwestię. Według niej profesjonalny agent nie jest jedynie pośrednikiem w przekazywaniu kluczy, ale przede wszystkim strategiem, którego zadaniem jest optymalizacja zysku netto klienta przy jednoczesnym skróceniu czasu trwania całej transakcji.

Fundamentem skutecznej sprzedaży jest zrozumienie różnicy między ceną życzeniową a realną wartością rynkową. Właściciele często ustalają kwotę w oparciu o ceny ofertowe sąsiadów lub własne plany inwestycyjne, co rzadko pokrywa się z faktycznymi możliwościami nabywczymi rynku.

– Agent posiada dostęp do cen transakcyjnych, które są niewidoczne dla osób postronnych. Dzięki temu potrafi ustalić cenę startową w taki sposób, aby wzbudzić maksymalne zainteresowanie w kluczowym, pierwszym tygodniu obecności ogłoszenia w sieci. To właśnie ten moment decyduje o sukcesie, ponieważ oferta „świeża" budzi w kupujących lęk przed stratą okazji, co z kolei daje sprzedającemu przewagę negocjacyjną – tłumaczy Justyna Łagoda.

Agent jako tarcza ochronna

Kolejnym aspektem, który rozwija ekspertka, jest psychologia procesu sprzedaży oraz wpływ czasu na ostateczną cenę. Nieruchomość, która zbyt długo widnieje w portalach, staje się w oczach potencjalnych nabywców wadliwa. Z każdym kolejnym miesiącem kupujący stają się coraz bardziej śmiali w składaniu rażąco niskich propozycji cenowych, wiedząc, że właściciel może być już zmęczony procesem lub przyparty do muru sytuacją życiową.

– Agent nieruchomości działa tutaj jak tarcza ochronna. Dzięki zawodowemu dystansowi i umiejętnościom negocjacyjnym potrafi skutecznie bronić założonej kwoty, unikając emocjonalnych pułapek, które w sprzedaży bezpośredniej często kończą się rabatami znacznie przewyższającymi koszt profesjonalnej prowizji – mówi agentka.

Strategia marketingowa

Współczesna sprzedaż to także zaawansowany marketing, wykraczający daleko poza proste zrobienie zdjęć telefonem. Justyna Łagoda podkreśla, że nieruchomość musi zostać przygotowana jako produkt. Oznacza to nie tylko zadbanie o estetykę wnętrza, ale przede wszystkim o strategię wizualną i opisową, która trafi w potrzeby konkretnego profilu kupującego. Pierwsze wrażenie budowane przez profesjonalne sesje zdjęciowe i odpowiednio sformułowany opis przekłada się bezpośrednio na liczbę telefonów i prezentacji. Im większy ruch wokół oferty, tym większa szansa na szybkie domknięcie transakcji bez konieczności korygowania ceny w dół.

Sprawdza każdy detal prawny

Ostatnim, ale równie istotnym elementem jest bezpieczeństwo i wsparcie formalno-prawne. Proces sprzedaży wiąże się z koniecznością zgromadzenia szeregu dokumentów i uniknięcia błędów, które mogą skutkować zerwaniem umowy lub dotkliwymi karami finansowymi. Doświadczony agent z biura Północ Nieruchomości przeprowadza obie strony przez proces w sposób bezpieczny, dbając o każdy detal prawny. W ostatecznym rozrachunku okazuje się, że współpraca z ekspertem w Zamościu to rozwiązanie, które pozwala właścicielowi zaoszczędzić czas, uniknąć ogromnego stresu i – co najważniejsze – uzyskać wyższą kwotę za swoją nieruchomość niż w przypadku działań prowadzonych na własną rękę.

Justyna Lesiuk-Klujewska

REKLAMA



REKLAMA



REKLAMA



REKLAMA



eprasa.pl 6528deb2fa

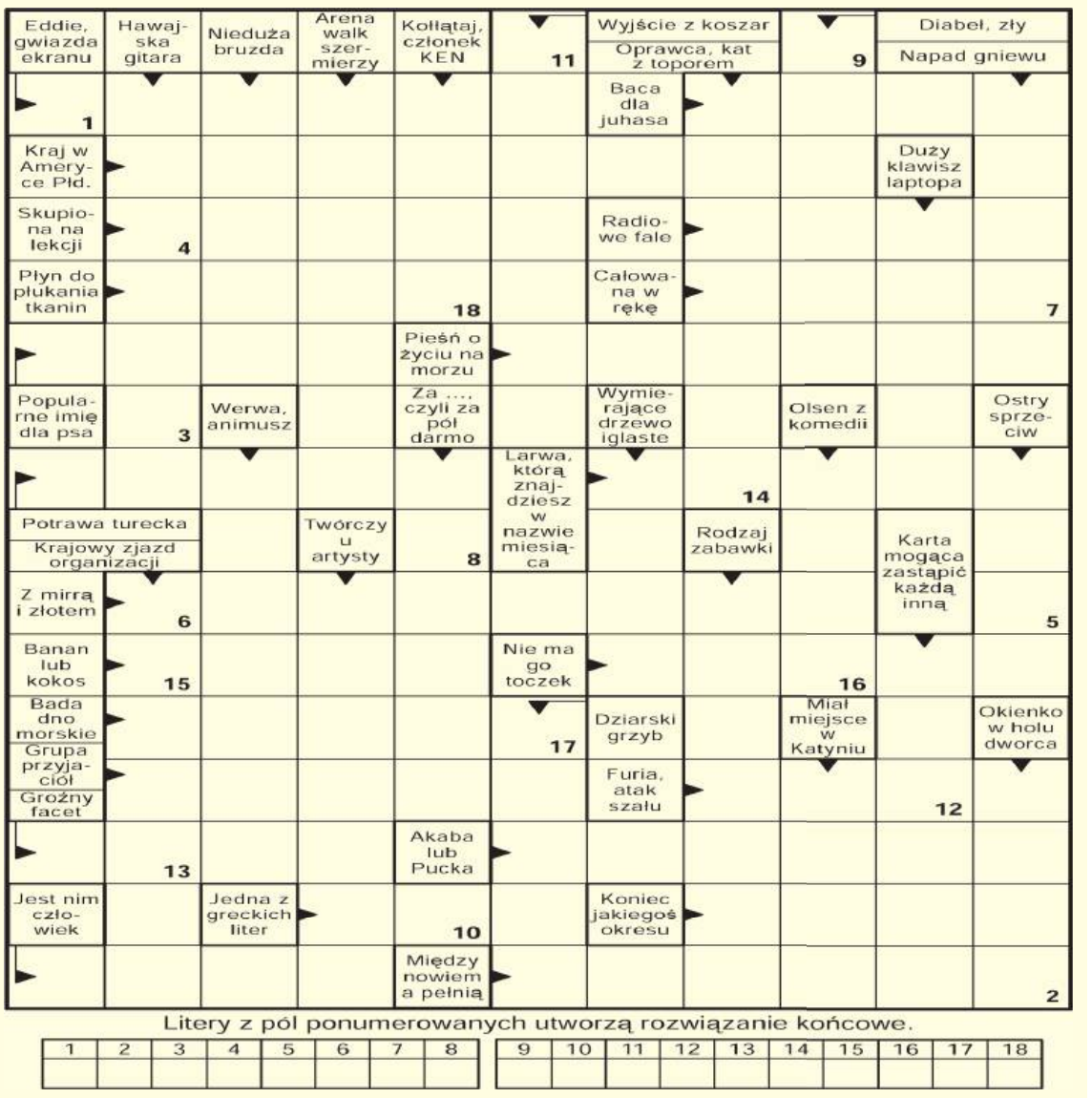

Litery z pól ponumerowanych utworzą rozwiązanie końcowe.

1	2	3	4	5	6	7	8	9	10	11	12	13	14	15	16	17	18

NAGRODA NR 4/2026
za rozwiązanie krzyżówki



Petri Sarjanen

BIAŁA ŚMIERĆ. NAJSKUTECZNIEJSZY SNAJPER W HISTORII WOJEN – SIMÖ HÄYHÄ.

Simo Häyhä –Bohater wojny radziecko-fińskiej.

Ponad 500 potwierdzonych trafień.

Karabin bez celownika optycznego.

Zapytany, co uczyniło z niego tak dobrego strzelca, odparł krótko: Ćwiczenie.

Wojna zimowa 1939-1940 stała się starciem Dawida z Goliatem. Mimo miażdżącej przewagi w ludziach i sprzęcie, Armia Czerwona napotkała zajadły opór oddziałów fińskich, bohatersko broniących swej ojczyzny. Walki toczone w ekstremalnie trudnych warunkach, przy temperaturach osiągających nierzadko 40 stopni poniżej zera, ujawniły wszystkie słabości armii radzieckiej.

W szeregach Finów walczył Simo Häyhä, który już wkrótce miał zyskać wśród czerwonoarmistów miano „Białej Śmierci" – ukrytej wśród śniegu i gotowej uderzyć w każdej chwili.

Widoczną na zdjęciu nagrodę otrzyma jedna z osób, które do piątku 6 lutego 2026r., dostarczą do naszej redakcji krzyżówkowy kupon konkursowy wycięty z tego wydania „Kroniki Tygodnia" wraz z prawidłowym rozwiązaniem znajdującej się obok krzyżówki. Rozwiązania wysłane pocztą prosimy kierować na adres: Redakcja „Kroniki Tygodnia", ul. Żeromskiego 3, 22-400 Zamość z dopiskiem „Chwila dla Ciebie". Po odbiór nagrody prosimy zgłosić się do redakcji w ciągu 30 dni od daty ukazania się rozwiązania.

Rozwiązanie krzyżówki nr 2/2026 brzmi: „Kalwaria Zebrzydowska". Nagrodę otrzymuje **Zofia Kurantowicz** z Krasnobrodu. Gratulujemy!!!



Wykreślanka

J	O	D	T	B	Ł	H	C	Y	A	Ł	D	A	Ą	A	B	Ą	R	T	Q	G	K
O	S	A	H	O	Ł	U	X	E	Ó	J	N	Z	K	P	Ć	O	Z	Z	Ó	Y	P
G	O	L	J	V	R	Z	J	Ł	I	T	C	O	A	Ł	A	C	V	B	N	O	F
R	J	R	Ż	C	L	N	A	S	R	W	M	A	P	B	W	D	D	Ń	Z	W	G
O	S	Ą	D	N	A	K	I	O	N	U	O	O	Z	D	U	A	A	D	O	O	P
D	H	Y	I	Y	R	Z	P	S	N	O	C	K	E	I	W	R	R	L	R	K	N
Z	W	P	A	U	N	O	Y	I	T	H	W	D	S	Y	L	O	Z	Ź	E	U	O
E	G	E	K	N	N	A	A	R	Ó	E	R	A	S	I	W	A	G	E	C	C	O
N	I	G	Ś	I	R	Z	R	W	A	J	R	N	D	I	N	M	U	R	N	E	Q
I	Ł	U	M	Ą	W	A	E	I	L	L	E	L	E	Ł	P	T	R	T	A	I	J
E	B	I	Ó	I	J	K	W	B	U	F	O	N	K	H	O	P	O	Ś	K	C	E
S	A	Ó	Ś	I	X	K	W	G	O	S	I	P	Ć	Ą	O	Ó	N	L	D	A	Z
I	Ś	P	T	A	W	O	L	I	K	E	Z	P	J	F	T	B	R	B	R	N	Ł

Słowa do odnalezienia:

aktualizacja, antroponimia, gracz, kilowat, komunia, kurka, lotniskowiec, ofensywa, ogrodzenie, okoń, ordynariusz, padalec, pochówek, polaryzacja, pozdrowienie, snowadło, tornister, trąba, warna, zaburzenie

SUDOKU

		8				1		5
2	4		1	9		6		
					8		4	3
	6			3		9	5	
8		4		5	1			2
			7					
4				2	7		1	9
					9			6
5		9	4	8	6		2	

horoskop

Baran (21 marca – 20 kwietnia)
W poniedziałek inni mogą czuć się marnie, ale ty będziesz w stanie góry przenosić. We wtorek i środę może wyjść na jaw coś, czego nie brałeś pod uwagę. Decyzje będą bardzo trudne. W czwartek i piątek pora na interesy, ale także na staranne pielęgnowanie uczuć. Weekend bardzo rodzinny.

Byk (21 kwietnia – 20 maja)
W poniedziałek pamiętaj, że dobra organizacja to początek sukcesu. We wtorek i środę ruszą sprawy, które cię najbardziej niepokoją. Czwartek i piątek mogą nieść przełom w uczuciach lub finansach. Weekend dobry na wyjazdy i narady rodzinne. Szukaj tego, co łączy.

Bliźnięta (21 maja – 21 czerwca)
W poniedziałek i wtorek warto podjąć ważne rozmowy. W środę i czwartek najistotniejsze będą sprawy domu i rodziny. Uda się wyjaśnić nieporozumienia, zapanuje pokój. W piątek nie bój się ważnych decyzji, to nada pęd twoim działaniom. Możliwa podróż, miłość, przygoda. Weekend pełen niespodzianek.

Rak (22 czerwca – 22 lipca)
W poniedziałek możliwe kłopoty zdrowotne, gorsze samopoczucie i sporo obowiązków. We wtorek i środę przeznacz czas na sprawy domowe. W czwartek i piątek dobry czas na inwestycje, zakupy, decyzje finansowe. W weekend ktoś zechce spełnić twoje marzenia. W miłości odważ się na otwarte działanie.

Lew (23 lipca – 23 sierpnia)
W poniedziałek dopisze ci intuicja, a ryzykując, nie popełnisz głupstwa. We wtorek sporo pracy, rób swoje i nie pisz się teraz na rewolucję w życiu. W środę i czwartek to, co dotąd zdawało się nie do ruszenia, nagle znajdzie szczęśliwe rozwiązanie. W piątek - wymarzony czas na odpoczynek. Weekend to pora na ważne rozmowy.

Panna (24 sierpnia – 23 września)
W poniedziałek i wtorek trzeba się liczyć z pewnym oporem materii. Rób tyle, ile musisz, nie bierz na siebie cudzych spraw i obowiązków. W środę i czwartek uda się załagodzić spór w domu. W piątek powodzenie przyniosą grupowe działania. Weekend przeznacz na spotkania z miłymi sercu ludźmi i dobrze się baw.

Waga (24 września – 23 października)
W poniedziałek na twojej drodze mogą pojawić się trudności. We wtorek i środę więcej odpowiedzialności i więcej korzyści. W finansach pojawi się nowy i dobry pomysł. W czwartek i piątek miłe flirty i odkrycie ważnej tajemnicy. Czeka cię też sporo pracy. W weekend unikaj konfrontacji.

Skorpion (24 października – 22 listopada)
W poniedziałek uda ci się „podłączyć" pod cudzy sukces - nie miej wyrzutów, to będzie wyrównanie rachunków. We wtorek i środę dobry nastrój, pogoda ducha i optymizm. Wiele zrozumiesz, zechcesz parę spraw zmienić. W czwartek i piątek wiele pracy, ale i sukcesy. Uda się coś, o czym nie śmiałeś nawet marzyć.

Strzelec (23 listopada – 21 grudnia)
W poniedziałek i wtorek więcej odpoczynku, spotkań i zabawy niż pracy. W środę i czwartek atmosfera niezbyt miła, wytężona praca, sporo zadań. Nie rób tego, co inni uważają za słuszne. Zrozum, czego ty potrzebujesz. W piątek zadbaj o swoje interesy. Weekend pracowity.

Koziorożec (22 grudnia – 20 stycznia)
W poniedziałek i wtorek nie daj się wplątać w cudze problemy. W środę i czwartek poprawa humoru, a w pracy uznanie. Piątek to dobry dzień na podpisywanie umów, załatwianie istotnych spraw urzędowych. Weekend pomyślny dla finansów, będziesz w świetnej formie intelektualnej. Postaraj się trochę odpocząć.

Wodnik (21 stycznia – 19 lutego)
W poniedziałek unikaj sytuacji, które mogą się wiązać z zagrożeniem zdrowia. We wtorek i środę chwile beztroskiej radości. W czwartek i piątek dobrze przemyśl decyzje finansowe. Weekend niesie wyzwania, którym sprostasz bez trudu. Przyjaźń i miłość można znaleźć, ale trzeba być otwartym na ludzi.

Ryby (20 lutego – 20 marca)
W poniedziałek pamiętaj, że nie musisz ulegać bezkrytycznie najbliższym. We wtorek i środę masz przed sobą udane chwile zawodowe. W czwartek i piątek uda się sporo zmienić w domu. W weekend będą cię chętnie widzieć w każdym gronie. Korzystaj z dobrej passy, baw się, ale też znajdź czas na odpoczynek.

eprasa.pl 6528deb2fa

INFORMACJA

o wywieszeniu wykazu nieruchomości, która stanowi własność Gminy Radecznica przeznaczonej do oddania w użyczenie

Działając na podstawie art. 35 ust. 1 ustawy z dnia 21 sierpnia 1997 r. o gospodarce nieruchomościami (t.j.: Dz. U. z 2024 r., poz. 1145 ze zm.) Wójt Gminy Radecznica informuję, że w siedzibie Urzędu Gminy Radecznica, ul. B. Prusa 21, 22-463 Radecznica (tablica ogłoszeń) oraz na stronach internetowych Gminy **www.bip.gminaradecznica.pl**, **www.gminaradecznica.pl** zamieszczono na okres 21 dni od dnia 20 stycznia 2026 r. wykaz nieruchomości, która stanowi własność Gminy Radecznica przeznaczonej do oddania w użyczenie na czas oznaczony, tj. na okres 10 lat, który obejmuje dwa budynki usytuowane na działce ewidencyjnej nr 781 położonej w obrębie geodezyjnym nr 9 Mokrelipie, oznaczone w ewidencji budynków numerami ewidencyjnymi 781;2 oraz 781;3 z prawem przejazdu i przechodu przez nieruchomość.

Wójt Gminy
Edward Polak
/-podpisano elektronicznie/

1157

Zarząd Powiatu w Zamościu

informuje, że w Biuletynie Informacji Publicznej Starostwa Powiatowego w Zamościu /www.spzamosc.bip.lubelskie.pl/, na stronie internetowej www.powiatzamojski.pl oraz na tablicy ogłoszeń w dniu 27 stycznia 2026 r. podany został do publicznej wiadomości wykaz nieruchomości stanowiącej własność Powiatu Zamojskiego przeznaczonej do dzierżawy w trybie bezprzetargowym o pow. 0,0200 ha, z ogólnej powierzchni nieruchomości oznaczonej jako działka o numerze 547 o pow. 1,0675 ha, położonej w obrębie 1 Zwierzyniec, jednostka ewidencyjna Zwierzyniec - miasto, powiat zamojski, województwo lubelskie, właściciel - Powiat Zamojski, księga wieczysta KW nr ZA1Z/00090455/7.

Wykaz został wywieszony na tablicy ogłoszeń na okres 21 dni tj. od dnia 27 stycznia 2026 r. do dnia 16 lutego 2026 r.

Szczegółowe informacje o nieruchomości można uzyskać w pok. 316 i pod nr tel. 845300937.

/Starosta Stanisław Grześko/
/Wicestarosta Krzysztof Rusztyn/

1162

Dzień Babci, Dzień Dziadka



Były wiersze, piosenki, tańce i upominki wykonane przez wnuków i wnuczki, a także wiele radości i wzruszeń. **Fot. PM13**

ZAMOŚĆ

23 stycznia w Przedszkolu Miejskim nr 13 z Oddziałami Integracyjnymi w Zamościu dzieci z dwóch grup spotkały się ze swoimi babciami i dziadkami z okazji ich święta.

Były wiersze, piosenki, tańce i upominki wykonane przez wnuków i wnuczki, a także wiele radości i wzruszeń. Do placówki przy ul. Wąskiej 7, jak sama nazwa wskazuje, mogą uczęszczać zarówno dzieci pełnosprawne, jak i te o specjalnych potrzebach edukacyjnych. Tutaj dzieci, nauczyciele, specjaliści oraz cały personel przedszkola funkcjonują w duchu integracji, wzajemnego zrozumienia i społecznego współżycia osób niepełnosprawnych i pełnosprawnych, organizując różnego rodzaju zajęcia, projekty, przedsięwzięcia, uroczystości i spotkania. Wszystkie dzieci znajdują tu od lat profesjonalną opiekę, odpowiednie wychowanie, wszechstronną edukację i terapię na wysokim poziomie.

„W naszej placówce odbywają się różne uroczystości, spotkania z ciekawymi ludźmi, konkursy i imprezy związane z realizacją różnorodnych projektów i programów prowadzonych przez nauczycieli. Dzieci rozpoczynają swoją pierwszą przygodę z programowaniem, poznają ciekawe zakątki naszego kraju i planety, uczestniczą w zajęciach z nauki tenisa" – podaje dyrekcja przedszkola, która zaprasza rodziców do zapoznania się z ofertą placówki na stronie www.przedszkole13.zamosc.pl oraz do odwiedzenia przedszkola. W lutym zaplanowano zajęcia adaptacyjne dla dzieci i rodziców chcących bliżej poznać przedszkole. Terminy tych zajęć oraz szczegóły rekrutacji na rok szkolny 2026/2027 zostaną podane na stronie przedszkola. **lew**

Krasnobród, 27 stycznia 2026 r.

OGŁOSZENIE BURMISTRZA KRASNOBRODU

w sprawie rozpoczęcia konsultacji społecznych dotyczących projektu miejscowego planu zagospodarowania przestrzennego fragmentów gminy i miasta Krasnobród

Na podstawie art. 17 pkt 11 ustawy z dnia 27 marca 2003 r. o planowaniu i zagospodarowaniu przestrzennym (Dz.U. z 2024 r., poz. 1130 ze zm.) oraz w związku z Uchwałą nr IX/44/2025 Rady Miejskiej w Krasnobrodzie z dnia 17 lutego 2025r. w sprawie przystąpienia do sporządzenia miejscowego planu zagospodarowania przestrzennego dla fragmentów miasta i gminy Krasnobród, zawiadamiam o rozpoczęciu konsultacji społecznych dotyczących ww. projektu miejscowego planu zagospodarowania przestrzennego z prognozą oddziaływania na środowisko.

Konsultacje społeczne odbędą się w terminie od 28 stycznia 2026 r. do 25 lutego 2026 r. i zostaną przeprowadzone w następujących formach:

1. **Zbierania uwag** w terminie od 28 stycznia 2026 r. do 25 lutego 2026 r. na wzorze formularza dostępnym do pobrania w Biuletynie Informacji Publicznej w zakładce **Planowanie przestrzenne – Akty planowania przestrzennego – Wzory wniosków** oraz w Urzędzie Miejskim w Krasnobrodzie w pokoju nr **9**.
2. **Ankiety** dotyczącej sporządzonego projektu planu miejscowego dostępnej do pobrania w Biuletynie Informacji Publicznej w zakładce: **– Planowanie przestrzenne – Akty planowania przestrzennego – Dokumenty sporządzane** pod linkiem udostępniającym plan miejscowy, oraz w Urzędzie Miejskim w Krasnobrodzie w pokoju numer **9**.
3. **Spotkania otwartego**, które odbędzie się w dniu **6 lutego 2026 r. o godzinie 15:30 w Krasnobrodzkim Domu Kultury przy ul. 3 Maja 26.**

Projekt planu miejscowego wraz z prognozą oddziaływania na środowisko będzie dostępny do wglądu w Urzędzie Miejskim w Krasnobrodzie, ul. 3 Maja 36, 22-440 Krasnobród, pokój nr 9 w godzinach pracy Urzędu oraz w Biuletynie Informacji Publicznej w zakładce **Planowanie przestrzenne – Akty planowania przestrzennego – Dokumenty sporządzane**.

Równocześnie na podstawie art. 39, art. 46 ust. 1 pkt 1, art. 54 ust. 2 i ust. 3 ustawy z dnia 3 października 2008 r. o udostępnianiu informacji o środowisku i jego ochronie, udziale społeczeństwa w ochronie środowiska oraz o ocenach oddziaływania na środowisko (t.j. Dz. U. z 2024 r. poz. 1112 ze zm.) zawiadamiam, że ww. projekt miejscowego planu zagospodarowania przestrzennego, podlega strategicznej ocenie oddziaływania na środowisko, w tym zapewnieniu możliwości udziału społeczeństwa w okresie wyłożenia do publicznego wglądu, o którym mowa powyżej.

Osoby prawne i fizyczne oraz jednostki organizacyjne nieposiadające osobowości prawnej mogą wnosić uwagi do projektu miejscowego planu zagospodarowania przestrzennego oraz w ramach strategicznej oceny oddziaływania na środowisko w terminie od 28 stycznia 2026 r. do 25 lutego 2026 r. Uwagi należy składać na piśmie do Burmistrza Krasnobrodu, osobiście w Urzędzie Miejskim w Krasnobrodzie, pocztą na adres: Urząd Miejski w Krasnobrodzie, 3 Maja 36, 22-440 Krasnobród, za wniesione na piśmie uznaje się również uwagi wniesione za pomocą elektronicznej skrzynki podawczej opatrzone kwalifikowanym podpisem elektronicznym, podpisem zaufanym albo podpisem osobistym na adres: **um@krasnobrod.pl**, na Elektroniczną Skrzynkę Podawczą Urzędu Miejskiego w Krasnobrodzie na adres **EPUAP /90i5l7bxxn/SkrytkaESP** lub **/90i5l7bxxn/skrytka** lub poprzez elektroniczny odpowiednik listu poleconego e-Doręczenia **AE:PL-68703-17013-BHEDS-29.**

Uwagi należy składać na formularzu stanowiącym załącznik do rozporządzenia Ministra Rozwoju i Technologii z 13 listopada 2023 r. w sprawie wzoru formularza pisma dotyczącego aktu planowania przestrzennego (Dz.U. z 2023 r. poz. 2509).

Uwagi powinny zawierać imię i nazwisko lub nazwę jednostki organizacyjnej, adres, oznaczenie nieruchomości, której uwaga dotyczy. Organem właściwym do rozpatrzenia uwag jest Burmistrz Krasnobrodu.

Burmistrz Krasnobrodu

Klauzula informacyjna:

Na podstawie art. 13 ust. 1 i 2 Rozporządzenia Parlamentu Europejskiego i Rady (UE) 2016/679 z 27 kwietnia 2016 r. w sprawie ochrony osób fizycznych w związku z przetwarzaniem danych osobowych i w sprawie swobodnego przepływu takich danych oraz uchylenia dyrektywy. 95/46/WE (Dz.U.UE.L. z 2016r. Nr 119, s.1 ze zm.) - dalej: „RODO- informuję, że:

1. Administratorem Państwa danych jest Gmina Krasnobród reprezentowana przez Burmistrza (ul. 3 Maja 36, 22- 440 Krasnobród, tel.: 84 660 76 91, adres email: um@krasnobrod.pl)
2. Administrator wyznaczył Inspektora Ochrony Danych, z którym mogą się Państwo kontaktować we wszystkich sprawach dotyczących przetwarzania danych osobowych za pośrednictwem adresu email: inspektor@cbi24.pl lub pisemnie na adres Administratora.
3. Państwa dane osobowe będą przetwarzane w celu sporządzenia projektu miejscowego planu zagospodarowania przestrzennego z uwzględnieniem złożonych przez Państwa do niego wniosków lub dyskusji publicznej nad przyjętymi w projekcie planu rozwiązaniami lub rozpatrzenia uwag dotyczących projektu planu. wprowadzania zmiany do projektu planu wynikających z rozpatrzenia w/w uwag lub w celu przedstawienia radzie gminy projekt planu wraz z listą nieuwzględnionych uwag (art. 17 pkt 4 lub 9 lub 12-14 Ustawy z dnia 27 marca 2003 r. o planowaniu i zagospodarowaniu przestrzennym - zwanej dalej „Ustawą- tj. w celu realizacji praw oraz obowiązków wynikających z przepisów prawa (art. 6 ust. 1 lit. c RODO) w zw. z art. 17a pkt. 1 Ustawy.
4. Państwa dane osobowe będą przetwarzane przez okres niezbędny do realizacji ww. celu z uwzględnieniem okresów przechowywania określonych w przepisach szczególnych. w tym przepisów archiwalnych tj. 25 lat.
5. Państwa dane nie będą przetwarzane w sposób zautomatyzowany, w tym nie będą podlegać profilowaniu.
6. Państwa dane osobowe nie będą przekazywane poza Europejski Obszar Gospodarczy (obejmujący Unię Europejską, Norwegię, Liechtenstein i Islandię).
7. W związku z przetwarzaniem Państwa danych osobowych, przysługują Państwu następujące prawa: a) prawo dostępu do swoich danych oraz otrzymania ich kopii - z tym że w przypadku gdy dane osobowe nie zostały zebrane od osoby, której dane dotyczą, to realizacja prawa do informacji o źródle ich pozyskania (art. 15 ust. 1 lit. g RODO) przysługuje, jeżeli nie wpływa na ochronę praw i wolności osoby, od której dane te pozyskano; b) prawo do sprostowania (poprawiania) swoich danych osobowych; c) prawo do ograniczenia przetwarzania danych osobowych; d) prawo wniesienia skargi do Prezesa Urzędu Ochrony Danych Osobowych (ul. Stawki 2. 00-193 Warszawa), w sytuacji, gdy uzna Pani/Pan. że przetwarzanie danych osobowych narusza przepisy ogólnego rozporządzenia o ochronie danych osobowych (RODO).
8. Podanie przez Państwa danych osobowych jest obowiązkowe. Nieprzekazanie danych skutkować będzie brakiem realizacji celu, o którym mowa w punkcie 3.
9. Państwa dane mogą zostać przekazane następującym kategoriom odbiorców: 1) podmiotom przetwarzającym - osobom fizycznym lub prawnym. organom publicznym. jednostkom lub innym podmiotom, które przetwarzają dane osobowe w imieniu Administratora - w szczególności dostawcom usług teleinformatycznych. podmiotom zapewniającym ochronę danych osobowych i bezpieczeństwo IT; 2) podmiotom lub organom, którym Administrator jest ustawowo obowiązany przekazywać dane lub uprawnionym do ich otrzymania na podstawie przepisów prawa; 3) pracownikom Administratora.

1163

W kościele wyśpiewali kolędy i pastorałki



W Gminnym Przeglądzie Kolęd i Pastorałek w Lubyczy Królewskiej wzięło udział 11 wykonawców. **Fot. Elżbieta Flis**

NASZ PATRONAT

11 stycznia, w kościele parafialnym w Lubyczy Królewskiej odbył się Gminny Przegląd Kolęd i Pastorałek, nad którym redakcja „Kroniki Tygodnia" sprawowała patronat medialny. Wydarzenie na stałe wpisało się w kalendarz lokalnych inicjatyw kulturalnych i co roku gromadzi wielu mieszkańców oraz gości.

Szósty już Przegląd Kolęd i Pastorałek odbył się w Kościele Parafialnym w Lubyczy Królewskiej w niedzielę, 11 stycznia. Nad jego organizacją czuwał Klub Seniora z Lubyczy Królewskiej. Honorowy patronat nad przeglądem w tym roku objęli: Rada Miejska w Lubyczy Królewskiej, burmistrz Lubyczy Królewskiej **Marek Łuszczyński** oraz proboszcz Parafii Matki Bożej Różańcowej w Lubyczy Królewskiej, ks. **Tadeusz Czuk**.

Przegląd poprowadzili **Sylwia Wójcik** i **Tadeusz Kolasa**. Zaprezentowało się łącznie jedenaścioro wykonawców – zespoły śpiewacze, soliści oraz jeden duet. Wśród uczestników znaleźli się zarówno artyści z terenu gminy Lubycza Królewska, jak i zespoły zaproszone spoza gminy. W repertuarze nie zabrakło tradycyjnych polskich kolęd i pastorałek, które spotkały się z ciepłym przyjęciem publiczności.

Organizatorzy dziękują wykonawcom i licznie zgromadzonym parafianom za wspólne kolędowanie i zapowiadają kolejną edycję wydarzenia w przyszłym roku.

wd

eprasa.pl 6528deb2fa

Poszukują diamentów

KRASNOBRÓD

12 lutego będzie wiadomo, kto będzie reprezentował powiat zamojski w finale konkursu Diamenty Kultury Województwa Lubelskiego 2025.



Tego dnia w Krasnobrodzkim Domu Kultury odbędą się eliminacje powiatowe. W konkursie obowiązuje podział na trzy kategorie: wydarzenie kulturalne (rozumiane jako organizacja imprez kulturalnych o charakterze cyklicznym i zasięgu co najmniej powiatowym, takich jak koncerty, spektakle, wystawy, festiwale, wydarzenia, przeglądy, konkursy, rekonstrukcje wydarzeń historycznych, skierowanych do szerokiej grupy odbiorców), twórczość artystyczna (obejmująca twórczość sceniczną, np. wokalną, muzyczną, teatralną, taneczną oraz twórczość plastyczno-fotograficzną, np. plastyczną, fotograficzną itd.) oraz odkrycie roku (działanie lub obiekt o niezwykłym potencjale kulturalnym i artystycznym, istniejący na mapie kulturalnej województwa lubelskiego nie dłużej niż dwa lata, charakteryzujące się oryginalnością, innowacyjnością, atrakcyjnym programem i kreatywnymi działaniami).

Zgłoszenia będą przyjmowane do końca stycznia. Należy dokonać ich poprzez elektroniczną kartę zgłoszeniową. Regulaminy oraz karta zgłoszeniowa dostępne są na stronie KDK – www.kultura.krasnobrod.pl.

lew

Zamość, dnia 27.01.2026 r.

OGŁOSZENIE WÓJTA GMINY ZAMOŚĆ

o wyłożeniu do publicznego wglądu projektu miejscowego planu zagospodarowania przestrzennego części obrębów geodezyjnych Chyża Kolonia, Siedliska, Wysokie wraz z prognozą oddziaływania na środowisko

Na podstawie art. 17 pkt 9 i 11 ustawy z dnia 27 marca 2003 r. o planowaniu i zagospodarowaniu przestrzennym (Dz. U. z 2024 r. poz. 1130 z późn. zm.), w związku z art. 67 ust. 3 pkt 4 ustawy z dnia 7 lipca 2023 r. o zmianie ustawy o planowaniu i zagospodarowaniu przestrzennym oraz niektórych innych ustaw (Dz. U. poz. 1688, z 2024 r. poz. 1824 oraz z 2025 r. poz. 527, 1543 i 1668) oraz art. 39 ust. 1 ustawy z dnia 3 października 2008 r. o udostępnianiu informacji o środowisku i jego ochronie, udziale społeczeństwa w ochronie środowiska oraz o ocenach oddziaływania na środowisko (Dz. U. z 2024 r. poz. 1112, 1881, 1940, z 2025 r. poz. 1535), w związku z uchwałą nr LIV/512/23 Rady Gminy Zamość z dnia 27 kwietnia 2023 r. w sprawie przystąpienia do sporządzenia miejscowego planu zagospodarowania przestrzennego części obrębów geodezyjnych Chyża Kolonia, Siedliska, Wysokie, **zawiadamiam o wyłożeniu do publicznego wglądu projektu miejscowego planu zagospodarowania przestrzennego części obrębów geodezyjnych Chyża Kolonia, Siedliska, Wysokie wraz z prognozą oddziaływania na środowisko**, w dniach od **3.02.2026 r. do 25.02.2026 r.** w Urzędzie Gminy Zamość, ul. Peowiaków 92, 22-400 Zamość, pokój 26, w godzinach: **od 7:30 do 15:30** oraz na stronie internetowej Biuletynu Informacji Publicznej Urzędu Gminy Zamość pod adresem: https://ugzamosc.bip.lubelskie.pl/

Dyskusja publiczna nad przyjętymi w projekcie planu miejscowego rozwiązaniami zostanie przeprowadzona w dniu **25.02.2026 r.** w świetlicy Urzędu Gminy Zamość, początek o **godz. 10:00**

Zgodnie z art. 18 ust. 1 ustawy o planowaniu i zagospodarowaniu przestrzennym, w związku z art. 67 ust. 3 pkt 4 ustawy z dnia 7 lipca 2023 r. o zmianie ustawy o planowaniu i zagospodarowaniu przestrzennym oraz niektórych innych ustaw, każdy, kto kwestionuje ustalenia przyjęte w projekcie, może wnieść uwagi.

Zgodnie z art. 39 ust. 1 i art. 54 ust. 2 i 3 ustawy o udostępnianiu informacji o środowisku i jego ochronie, udziale społeczeństwa w ochronie środowiska oraz o ocenach oddziaływania na środowisko, zainteresowani mogą składać uwagi i wnioski do prognozy oddziaływania na środowisko.

Uwagi do projektu miejscowego planu należy składać na piśmie z podaniem imienia i nazwiska lub nazwy jednostki organizacyjnej i adresu/oznaczenia nieruchomości, której uwaga dotyczy, lub za pośrednictwem poczty elektronicznej (e-mail) bez potrzeby opatrywania uwagi podpisem elektronicznym, profilem zaufanym lub podpisem osobistym (dotyczy osób posiadających e-dowód) w nieprzekraczalnym terminie **do dnia 13.03.2026 r.** do Wójta Gminy Zamość, w Kancelarii Urzędu, na jego adres lub adres e-mail: gmina@zamosc.org.pl

Organem właściwym w sprawie rozpatrzenia uwag jest Wójt Gminy Zamość.

Uwagi i wnioski w postępowaniu w sprawie strategicznej oceny oddziaływania na środowisko zgodnie z art. 29 i art. 39 ust. 1 ustawy o udostępnianiu informacji o środowisku i jego ochronie, udziale społeczeństwa w ochronie środowiska oraz ocenach oddziaływania na środowisko, należy wnosić do Wójta Gminy Zamość w nieprzekraczalnym terminie **do dnia 13.03.202 6r.** Zgodnie z art. 40 w/w ustawy uwagi do prognozy oddziaływania na środowisko mogą być wnoszone:

1) w formie pisemnej na adres Urząd Gminy Zamość, ul. Peowiaków 92, 22-400 Zamość,
2) ustnie do protokołu w godzinach pracy urzędu,
3) za pomocą środków komunikacji elektronicznej bez konieczności opatrywania ich kwalifikowanym podpisem elektronicznym na adres e-mail: gmina@zamosc.org.pl

Organem właściwym do rozpatrzenia uwag i wniosków jest Wójt Gminy Zamość.

Uwaga powinna być opatrzona tytułem, ze wskazaniem, czy dotyczy projektu zmiany planu miejscowego czy prognozy oddziaływania na środowisko.

WÓJT GMINY ZAMOŚĆ

Klauzula informacyjna w związku z art. 13 ust.1 i 2 rozporządzenia PE i Rady (UE) 2016/67 (RODO)

Zgodnie z art. 13 Rozporządzenia Parlamentu Europejskiego i Rady (UE) 2016/679 z dnia 27 kwietnia 2016 r. w sprawie ochrony osób fizycznych w związku z przetwarzaniem danych osobowych i w sprawie swobodnego przepływu takich danych oraz uchylenia dyrektywy 95/46/WE (ogólne rozporządzenie o ochronie danych, zwane RODO) – DZ.U.UE L119, w związku z art. 17 ustawy z dnia 27 marca 2003 r. o planowaniu i zagospodarowaniu przestrzennym, informuję, że:

1) administratorem Pani/Pana danych osobowych jest Wójt Gminy Zamość pod adresem: Urząd Gminy Zamość, ul. Peowiaków 92, 22-400 Zamość.

2) kontakt z Inspektorem Ochrony Danych możliwy jest za pośrednictwem poczty elektronicznej: atokarz@zamosc.org.pl

3) Pani/Pana dane osobowe przetwarzane będą w celu realizacji zadania publicznego tj. dokumentu planistycznego na podstawie przepisów ustawy o planowaniu i zagospodarowaniu przestrzennym.

4) przetwarzanie Pani/Pana danych osobowych odbywa się na podstawie ustawy z dnia 27 marca 2003 r. o planowaniu i zagospodarowaniu przestrzennym (Dz. U. z 2024 r. poz. 1130 z późn. zm.) oraz § 11 pkt. 4 rozporządzenia Ministra Infrastruktury z dnia 17 grudnia 2021 r. w sprawie wymaganego zakresu projektu miejscowego planu zagospodarowania przestrzennego (Dz. U. z 2021 r. poz. 2404).

5) Pani/Pana dane osobowe będą przetwarzane do czasu realizacji określonego dokumentu planistycznego oraz przechowywane w celach archiwalnych.

6) odbiorcą Pana/Pani danych osobowych mogą być podmioty uprawnione na podstawie przepisów prawa oraz podmioty, z którymi zawarto umowy powierzenia danych w tym zakresie.

7) posiada Pani/Pan prawo do żądania od administratora dostępu do danych osobowych oraz w przypadku, gdy dane osobowe nie zostały zebrane od osoby, której dane dotyczą – wszelkie dostępne informacje o ich źródle, jeśli nie wpływa to na ochronę praw i wolności osoby, od której te dane pozyskano, ponadto przysługuje Pani/Panu prawo do sprostowania danych, usunięcia lub ograniczenia przetwarzania.

8) podanie danych osobowych jest obowiązkowe w zakresie wymaganym przez obowiązujące przepisy prawa.

9) brak podania przez Panią/Pana danych osobowych skutkuje pozostawieniem wniosku bez rozpatrzenia.

10) ma Pani/Pan prawo wniesienia skargi do organu nadzorczego, którym jest Prezes Urzędu Ochrony Danych Osobowych z siedzibą ul. Stawki 2, 00-193 Warszawa.

1166

OGŁOSZENIE WÓJTA GMINY UCHANIE

o przeprowadzeniu konsultacji społecznych dotyczących Planu Ogólnego Gminy Uchanie

Na podstawie art. 13i ust. 3 pkt 8, w nawiązaniu do art. 8h ust. 1 Ustawy z dnia 27 marca 2003 r. o planowaniu i zagospodarowaniu przestrzennym (Dz. U. z 2024 r. poz. 1130, 1907, 1940, z 2025 r. poz. 527, 680, 1668 z późn. zm.), art. 39 ust. 1 i art. 54 ust. 2 i 3 Ustawy z dnia 3 października 2008 r. o udostępnianiu informacji o środowisku i jego ochronie, udziale społeczeństwa w ochronie środowiska oraz o ocenach oddziaływania na środowisko (Dz. U. z 2024 r. poz. 1112, 1881, 1940, 1535 z późn. zm.) oraz Uchwały nr V/26/2024 Rady Gminy Uchanie z dnia 25 września 2024 r. w sprawie przystąpienia do sporządzenia planu ogólnego Gminy Uchanie,

Wójt Gminy Uchanie zaprasza do udziału w konsultacjach społecznych projektu Planu Ogólnego Gminy Uchanie oraz sporządzonej do niego Prognozy oddziaływania na środowisko.

Konsultacje społeczne będą prowadzone w terminie
od **27 stycznia 2026 r. do 24 lutego 2026 r.**

Projekt Planu Ogólnego Gminy Uchanie, wraz z Uzasadnieniem i Prognozą oddziaływania na środowisko dostępny jest pod adresem BIP: https://uguchanie.bip.lubelskie.pl/index.php?id=408 w zakładce Planowanie przestrzenne i w Urzędzie Gminy Uchanie w pokoju nr 5.

Konsultacje społeczne przeprowadzone będą w następujących formach:

- **Zbieranie uwag w terminie od 27 stycznia 2026 r. do 24 lutego 2026 r.**
  Uwagi można wnosić w formie papierowej: przesłane pocztą tradycyjną lub doręczone osobiście do Urzędu Gminy Uchanie na adres: ul. Partyzantów 1, 22-510 Uchanie lub w formie elektronicznej: za pomocą Elektronicznej Skrzynki Podawczej ePUAP: /Uchanie/SkrytkaESP, skrzynki e-doręczenia: Urząd Gminy Uchanie, AE:PL-26083-81536-GJHVF-20 lub na adres e-mail: inwestycje@uchanie.pl.
  Wzór formularza pisma dotyczącego aktu planowania przestrzennego dostępny jest na stronie internetowej BIP Urzędu Gminy Uchanie: https://uguchanie.bip.lubelskie.pl/index.php?id=408 w zakładce Planowanie Przestrzenne i w Urzędzie Gminy Uchanie w pokoju nr 5
  Zgodnie z art. 8g ust. 2. ustawy z dnia 27 marca 2003 r. o planowaniu i zagospodarowaniu przestrzennym składający wniosek do projektu aktu planowania przestrzennego ma obowiązek podać dane: imię i nazwisko albo nazwę oraz adres zamieszkania albo siedziby oraz adres poczty elektronicznej, o ile taki posiada, a także wskazuje, czy jest właścicielem lub użytkownikiem wieczystym nieruchomości objętej wnioskiem lub uwagą, oraz może podać dodatkowe dane do kontaktu takie jak adres do korespondencji lub numer telefonu.
- **Spotkanie otwarte, które odbędzie się w dniu 10 lutego 2026 r. o godz. 16:00.**
  Spotkanie odbędzie się w: Gminnym Ośrodku Kultury w Uchaniach-sala widowiskowa (budynek Urzędu Gminy)
  Zgodnie z Ustawą z dnia 19 lipca 2019 r. o zapewnieniu dostępności osobom ze szczególnymi potrzebami (Dz. U. z 2024 r. poz. 1411 z późn. zm.), pomieszczenie przystosowane jest dla osób ze szczególnymi potrzebami.
- **Ankieta**
  Odpowiedzi można wnosić w formie papierowej: przesłane pocztą tradycyjną, doręczone osobiście do Urzędu Gminy Uchanie na adres: ul. Partyzantów 1, 22-510 Uchanie lub w formie elektronicznej: za pomocą Elektronicznej Skrzynki Podawczej ePUAP: /Uchanie/SkrytkaESP, skrzynki e-doręczenia: Urząd Gminy Uchanie, AE:PL-26083-81536-GJHVF-20, na adres e-mail: inwestycje@uchanie.pl lub formie wypełnionego formularza online dostępnego pod adresem: https://forms.gle/rUUdXFMJmzQNCiie8.
  Formularz ankiety dotyczącej Planu Ogólnego Gminy Uchanie dostępny jest na stronie internetowej BIP Urzędu Gminy Uchanie: https://uguchanie.bip.lubelskie.pl/index.php?id=408 w zakładce Planowanie przestrzenne i w Urzędzie Gminy Uchanie w pokoju nr 5

Tym samym, z dniem opublikowania niniejszego ogłoszenia, ogłoszenie nr IT.6720.2.2025 z dnia 20 stycznia 2026 r. ulega unieważnieniu.

Z projektem planu ogólnego gminy Uchanie wraz z prognozą oddziaływania na środowisko można zapoznać się w Urzędzie Gminy Uchanie, ul. Partyzantów 1, 22-510 Uchanie w pokoju nr 5 w godzinach pracy Urzędu oraz na stronie internetowej BIP w zakładce Planowanie Przestrzenne.

Zainteresowani udziałem w postępowaniu w sprawie Strategicznej oceny oddziaływania projektu planu ogólnego na środowisko mogą składać do ww. dokumentacji uwagi i wnioski zgodnie z art. 40 Ustawy z dnia 3 października 2008 r. o udostępnianiu informacji o środowisku i jego ochronie, udziale społeczeństwa w ochronie środowiska oraz o ocenach oddziaływania na środowisko, tj. w formie pisemnej i za pomocą środków komunikacji elektronicznej zgodnie z ww. formami oraz w formie ustnej do protokołu w terminie od 27 stycznia 2026 r. do 24 lutego 2026 r.

Zgodnie z art. 8i ust. 6 pkt 1 ustawy o planowaniu i zagospodarowaniu przestrzennym oraz art. 39 ust. 1 ustawy o udostępnianiu informacji o środowisku i jego ochronie, udziale społeczeństwa w ochronie środowiska oraz o ocenach oddziaływania na środowisko, każdy kto kwestionuje ustalenia przyjęte w projekcie planu ogólnego oraz w prognozie oddziaływania na środowisko może wnieść uwagi za pomocą wyżej wskazanych metod w nieprzekraczalnym terminie do dnia 24 lutego 2026 r.

Zgodnie z art. 8a ust. 1 ustawy o planowaniu i zagospodarowaniu przestrzennym w związku z przetwarzaniem przez Wójta Gminy Uchanie danych osobowych, uzyskanych w toku prowadzenia postępowań dotyczących sporządzania aktów planowania przestrzennego, prawo, o którym mowa w art. 15 ust. 1 lit. g rozporządzenia Parlamentu Europejskiego i Rady (UE) 2016/679 z dnia 27 kwietnia 2016 r. w sprawie ochrony osób fizycznych w związku z przetwarzaniem danych osobowych i w sprawie swobodnego przepływu takich danych oraz uchylenia dyrektywy 95/46/WE (ogólne rozporządzenie o ochronie danych), przysługuje, jeżeli nie wpływa na ochronę praw i wolności osoby, od której dane te pozyskano.
Dodatkowe informacje dotyczące sporządzania planu ogólnego można uzyskać w Referacie Infrastruktury Technicznej w siedzibie Urzędu Gminy Uchanie pokój nr 5 lub pod numerem telefonu: 84 65 77 266 wew.31
Uwagi i wnioski złożone po upływie wyznaczonego terminu zostaną pozostawione bez rozpatrzenia. Organem właściwym do rozpatrzenia uwag i wniosków jest Wójt Gminy Uchanie.

Wójt Gminy Uchanie

1168

OGŁOSZENIE BURMISTRZA ŁASZCZOWA

o podjęciu uchwały w sprawie przystąpienia do sporządzenia planu ogólnego Gminy Łaszczów

Na podstawie art. 13i ust. 3 pkt 2 ustawy z dnia 27 marca 2003 r. o planowaniu i zagospodarowaniu przestrzennym (Dz. U. z 2024 r. poz. 1130, ze zm.), art. 39 ust. 1 pkt 1 w związku z art. 46 ust. 1 pkt 1 ustawy z dnia 3 października 2008 r. o udostępnianiu informacji o środowisku i jego ochronie, udziale społeczeństwa w ochronie środowiska oraz o ocenach oddziaływania na środowisko (Dz. U. z 2024 r. poz. 1112.) **zawiadamiam o podjęciu przez Radę Miejską w Łaszczowie uchwały Nr VI/22/2024 z dnia 27.09.2024 r. w sprawie przystąpienia do sporządzenia planu ogólnego Gminy Łaszczów** oraz o rozpoczęciu strategicznej oceny oddziaływania na środowisko skutków jego realizacji.

Zainteresowani mogą składać wnioski do projektu planu ogólnego Gminy Łaszczów **w terminie od dnia 21-01-2026 roku do dnia 25-02-2026 r.**

Wniosek do projektu planu ogólnego składa się na piśmie utrwalonym w postaci papierowej lub elektronicznej, w tym za pomocą środków komunikacji elektronicznej, w szczególności poczty elektronicznej, na formularzu w postaci papierowej lub w formie dokumentu elektronicznego. Składający wniosek podaje swoje imię i nazwisko albo nazwę oraz adres zamieszkania albo siedziby oraz adres poczty elektronicznej, o ile taki posiada, a także wskazuje czy jest właścicielem lub użytkownikiem wieczystym nieruchomości objętej wnioskiem, oraz może podać dodatkowe dane do kontaktu takie jak adres do korespondencji lub numer telefonu.

Wzór formularza, na którym składa się wniosek, został ustalony rozporządzeniem Ministra Rozwoju i Technologii z dnia 13 listopada 2023 r. w sprawie wzoru formularza pisma dotyczącego aktu planowania przestrzennego (Dz.U. z 2023 r. poz. 2509) i jest dostępny:

- na stronach internetowych www.laszczow.pl (w zakładce BIP – Ogłoszenia / Aktualności)
- w Urzędzie Miejskim w Łaszczowie ul. Chopina 14, 22-650 Łaszczów w pokoju Nr 3

Zainteresowani mogą składać wnioski do planu ogólnego w formie:

- papierowej do Burmistrza Łaszczowa ul. Chopina 14 22-650 Łaszczów,
- za pomocą poczty elektronicznej na adres email: sekretariat@laszczow.pl
- poprzez platformę ePUAP: /55oajc13bi/skrytkaESP
- poprzez e-Doręczenia: AE:PL-55592-18348-IDTSB-27

Wnioski złożone po upływie wyżej podanego terminu pozostaną bez rozpatrzenia.

W celu uzyskania informacji dotyczących zmian w systemie planowania przestrzennego oraz planu ogólnego **zapraszam na spotkanie informacyjne**, **które odbędzie się 5 lutego 2026 r. o godz. 16.00 w Urzędzie Miejskim w Łaszczowie.**

Szczegółowe informacje dotyczące zasad udziału w spotkaniu zostaną ogłoszone na stronie internetowej www.laszczow.pl (w zakładce BIP – Ogłoszenia / Aktualności) – w terminie do dnia 30-01-2026 r.

1167

eprasa.pl 6528deb2fa

SeanPol®
Nowość: Skup grochu polnego
Hostynne-Kolonia 23 - tel. 693 458 129
Punkty skupu fasoli:
Uhówek - tel. 694 894 234
Posadów - tel. 793 813 794
Nabróż - tel. 600 295 537

FERMY DROBIU SOŁODUCHA
PUNKT SPRZEDAŻY DROBIU
Łabuńki Pierwsze 182
SPRZEDAŻ
Możliwość dowozu
✓ kurka nioska, pisklęta
✓ kurczęta brojlery
tel. 502 679 718
504 050 709

SPRZEDAŻ PASZY
PROWADZIMY ZAPISY NA
✓ kurki, kogutki odchowane
✓ kurczęta brojlery
✓ pisklęta 1-dniowe
Zamość, ul. Lwowska 11
tel. 537 811 896 (sklep)
510 232 163

PRYWATNY GABINET LARYNGOLOGICZNY
Przyjmuje otolaryngolog
Zofia Laskowska-Kotowska
Zapraszamy codziennie
w godz. 9-17
Hrubieszów
ul. Jatkowa 10
tel. 502 026 116
REFUNDACJA RECEPT NFZ

OGŁOSZENIE WÓJTA GMINY MIĄCZYN

o wyłożeniu do publicznego wglądu projektu zmian miejscowego planu zagospodarowania przestrzennego gminy Miączyn wraz z prognozą oddziaływania na środowisko

Na podstawie art. 17 pkt. 9 ustawy z dnia 27 marca 2003 r. o planowaniu i zagospodarowaniu przestrzennym (t.j. Dz. U. 2024 r., poz. 1130, ze zm.), art. 39 w związku z art. 54 ust. 2 ustawy z dnia 3 października 2008 r. o udostępnianiu informacji o środowisku i jego ochronie, udziale społeczeństwa w ochronie środowiska oraz o ocenach oddziaływania na środowisko (jednolity tekst Dz. U. 2024 r., poz. 1112) oraz w związku z Uchwałą Nr XLI/286/23 Rady Gminy Miączyn z dnia 26 kwietnia 2023 r. w sprawie przystąpienia do sporządzenia zmian miejscowego planu zagospodarowania przestrzennego gminy Miączyn zawiadamiam o wyłożeniu do publicznego wglądu zmiany miejscowego planu zagospodarowania przestrzennego Gminy Miączyn, wraz z prognozą oddziaływania na środowisko w dniach od 4 lutego 2026 r. do 27 lutego 2026 r., w siedzibie Urzędu Gminy Miączyn, Miączyn 107, 22-455 Miączyn pokój Nr 6 w godzinach pracy Urzędu oraz w Biuletynie Informacji Publicznej pod adresem: https://ugmiaczyn.bip.e-zeto.eu/ w zakładce planowanie przestrzenne i stronie internetowej: gmina@miaczyn.pl

Dyskusja publiczna nad przyjętymi w projekcie zmiany planu rozwiązaniami, odbędzie się w dniu 12 lutego 2026 r. w siedzibie Urzędu Gminy Miączyn, Miączyn 107 22 – 455 Miączyn pokój Nr 6 (parter budynku) od godz. 9.00.

Zgodnie z art. 15 ust. 11 ww ustawy każdy kto kwestionuje ustalenia przyjęte w projektach zmian planu może wnieść uwagi odnośnie ww dokumentacji w formie pisemnej do Wójta Gminy Miączyn, Miączyn 107, 22 – 455 Miączyn z dopiskiem „zmiana planu - budowlanka" w nieprzekraczalnym terminie od dnia 4 lutego 2026 r. do 17 marca 2026 r.

Uwagi należy składać na formularzu stanowiącym załącznik do rozporządzenia Ministra Rozwoju i Technologii z 13 listopada 2023 r. w sprawie wzoru formularza pisma dotyczącego aktu planowania przestrzennego (Dz. U. 2023 poz. 2509).

Uwaga powinna zawierać imię i nazwisko lub nazwę jednostki organizacyjnej, adres wnioskodawcy oraz oznaczenie nieruchomości, której dotyczy.

Jako wniesione na piśmie uznaje się również uwagi wniesione w postaci elektronicznej:

- opatrzone bezpiecznym podpisem elektronicznym, weryfikowanym przy pomocy ważnego kwalifikowanego certyfikatu w rozumieniu ustawy z dnia 18 września 2001 o podpisie elektronicznym (Dz. U. 2013, poz. 262),
- opatrzone podpisem potwierdzonym profilem zaufanym ePUAP w rozumieniu przepisów ustawy z dnia 17 lutego 2005 r. o informatyzacji działalności podmiotów realizujących zadania publiczne (Dz. U. 2013, poz. 235),
- za pomocą skrzynki elektronicznej podawczej, w rozumieniu przepisów ustawy z dnia 17 lutego 2005 r. o informatyzacji działalności podmiotów realizujących zadania publiczne,

Uwagi i wnioski można składać w terminie od dnia 4 lutego 2026 r. do 17 marca 2026 r. w formie pisemnej oraz ustnie do protokołu, pocztą na adres: Miączyn 107, 22-455 Miączyn lub za pomocą środków komunikacji elektronicznej bez konieczności opatrywania ich bezpiecznym podpisem elektronicznym, o którym mowa w ustawie z dnia 18 września 2001 r. o podpisie elektronicznym na adres: gmina@miaczyn.pl lub na Elektroniczną Skrzynkę Podawczą Urzędu Gminy Miączyn za pośrednictwem platformy EPUAP (https://epuap.gov.pl/wps/lhayp3376o).

Uwagi i wnioski złożone po 17 marca 2026 r. zostaną pozostawione bez rozpatrzenia.

Wójt Gminy Miączyn
/-/ Jarosław Stoń

Klauzula informacyjna:

1. Administratorem danych osobowych jest Wójt Gminy Miączyn; Miączyn 107, 22-455 Miączyn.
2. W sprawach ochrony danych osobowych można kontaktować się z Inspektorem Ochrony Danych – email: inspektor@cbi24.pl lub pisemnie na adres urzędu.
3. Dane osobowe przetwarzane będą w celu realizacji zadań publicznych określonych przepisami prawa tj. miejscowego planu zagospodarowania przestrzennego i będą udostępniane podmiotowi odpowiedzialnemu za wykonanie ww. zadania publicznego.
4. Dane osobowe przechowywane będą do czasu realizacji obowiązku wynikającego z przepisów prawa ustawowego lub prawa miejscowego lub do czasu realizacji określonego zadania/projektu.
5. Klient posiada prawo dostępu do treści swoich danych oraz prawo ich sprostowania, usunięcia, ograniczenia przetwarzania, prawo do przenoszenia danych, prawo wniesienia sprzeciwu, prawo do cofnięcie zgody w dowolnym momencie bez wpływu na zgodność z prawem przetwarzania, którego dokonano na podstawie zgody przed jej cofnięciem.
6. Klient ma prawo wniesienia skargi do organu nadzorczego obecnie do Prezesa Urzędu Ochrony Danych Osobowych gdy uzna, że przetwarzanie danych osobowych dotyczących Klienta narusza przepisy ochronnych danych osobowych.
7. Podawanie danych osobowych w zakresie wymaganym obowiązującymi przepisami prawa jest obowiązkowe. W pozostałych przypadkach podawanie danych osobowych ma charakter dobrowolny.
8. Dane osobowe nie będą profilowane.
9. Administrator nie ma zamiaru przekazywać danych osobowych do państwa trzeciego lub organizacji międzynarodowej.

1165

Motoryzacja

SAMOCHODY - SPRZEDAŻ

- Peugeot Boxer (2014) 9 miejsc. Tel. 732 808 900.
- Passat (2002) z Niemiec. Tel. 732 808 900.
- Audi A4 (2006) 1,9 tdi z Niemiec. Tel. 732 808 900.

MOTOCYKLE I QUADY

- Aprilla 125 cm3. Tel. 732 808 900.

Nieruchomości

DOMY

- Sprzedam siedlisko na Roztoczu w m. Hutków, Tel. 500 430 202.

MIESZKANIA

- Wynajmę M3, 48 mkw., al. Wojska Polskiego, parter, blok 2-piętrowy, c. 1700 zł. Tel. 509 089 561.

DZIAŁKI

- Sprzedam działki budowlane: Zawada, Płoskie, Pniówek, Zwódne. Tel. 602 463 784.

GÓRSKI NIERUCHOMOŚCI

GÓRSKI NIERUCHOMOŚCI, Zamość, Rynek Solny 1. Tel. 84 -639 -10 -59, www.kgorski.pl. SPRAWDZONE NIERUCHOMOŚCI z adresami. Tel. 511 685 188.

DOMena NIERUCHOMOŚCI

DOMena Nieruchomości Budownictwo, ul. Grecka 6, Zamość. Hotel Renesans, www.domenazam.pl. Tel. 84 638 40 87. Tel. 603 470 683.

BIURO PÓŁNOC NIERUCHOMOŚCI

Biuro PÓŁNOC Nieruchomości, ul. Żeromskiego 3, 22-400 Zamość. Zapraszamy do kontaktu! Tomasz Juszczak, e-mail: tjuszczak@polnoc.pl. Tel. 504 288 990. Monika Sosna, e-mail: msosna@polnoc.pl. Tel. 665 752 210. Justyna Łagoda, e-mail: jlagoda@polnoc.pl. Tel. 665 750 080.



- Na sprzedaż piękny, nowoczesny dom 188 mkw. w Wólce Panieńskiej. Działka 0,10 ha. Tel. 504 288 990.



- Sprzedam dom o pow. 113 mkw. z budynkiem gospodarczym na działce o pow. 10 arów przy ul. Poniatowskiego w Tomaszowie Lub. Tel. 723 771 539.



- Sprzedam dom w zabudowie szeregowej o pow. 107 mkw. w Łaszczowie na ul. Kościuszki Tel. 723 771 539.



- Sprzedam dom o pow. 81 mkw. na działce o pow. 29 arów w miejscowości Szystowice gm. Grabowiec. Tel. 723 771 539.



- Sprzedam działki o powierzchni 30 arów w miejscowości Majdanek, Tomaszów Lubelski Tel. 723 771 539.



- Sprzedam siedlisko o pow. 7,5 ha z domem w miejscowości Dziewięcierz, Horyniec Zdrój Tel. 723 771 539.



- Na sprzedaż segment o powierzchni 220 mkw. przy ul. Drzymały w Zamościu. Tel. 504 288 990.



- Na sprzedaż kamienica o powierzchni 220 mkw. Możliwość wydzielenia 6 mieszkań. Zamość ul. Spadek. Tel. 504 288 990.



- Na sprzedaż siedlisko w miejscowości Marysin gmina Tyszowce. Tel. 504 288 990.



- Na sprzedaż nowoczesny dom w zabudowie bliźniaczej o powierzchni 130 mkw. Zamość ul. Malownicza. Tel. 504 288 990.



- Na sprzedaż duży dom o powierzchni 183 mkw. z budynkiem usługowym. Zamość ul. Kochanowskiego. Tel. 504 288 990.



- Na sprzedaż dom w stanie surowym zamkniętym o powierzchni 151 mkw. w Zarzeczu gmina Zamość. Tel. 504 288 990.



- Na sprzedaż dom o powierzchni 200 mkw. w miejscowości Przewale gmina Tyszowce. Tel. 504 288 990.



- Działka budowlana 0,15 ha w Zarzeczu. Wydane warunki zabudowy. Tel. 781 812 827.



- Na sprzedaż mieszkanie 65,5 mkw., 3 pokoje, kuchnia ze spiżarnią. W bardzo dobrym stanie, idealne na wynajem, obok Twierdza, III LO. Parking, piwnica, balkon. Zamość ul. Kilińskiego. Tel. 665 750 080.
- Na sprzedaż działka rolno-siedliskowa. II klasa, pełne media, dojazd drogą asfaltową. Werbkowice - Alojzów, przy trasie DK 74. 1,6 ha. Tel. 665 750 080.

ZAMOŚĆ TOMASZÓW LUB. HRUBIESZÓW BIŁGORAJ
Kronika TYGODNIA
22-400 Zamość, ul. Żeromskiego 3
tel. 84 627 00 11, 638 99 93
fax 84 638 99 93
redakcja@kronikatygodnia.pl

WYDAWCA
Grupa Wydawnicza Słowo sp. z o.o.
ul. Domaniewska 17/19 lok. 133
02-672 Warszawa

KOLPORTAŻ
Press-Trans
tel. 604 494 479

REDAKTOR NACZELNY
DYREKTOR DS. WYDAWNICZYCH
Piotr Pyrkosz

REDAGUJE ZESPÓŁ W SKŁADZIE
Konrad Sinica – z-ca redaktora naczelnego
Wioletta Dudek-Ruszel – redaktor online
Mariusz Parol, Leszek Wójtowicz

WSPÓŁPRACOWNICY
Adam Gąsianowski, Marek Sztochel
Ewa Zajmała

DZIAŁ REKLAM I OGŁOSZEŃ
Jowita Chmiel – Specjalista ds. reklamy
tel. 885 851 150
j.chmiel@kronikatygodnia.pl
Aneta Szpinda – Specjalista ds. reklamy
tel. 665 751 702
a.szpinda@kronikatygodnia.pl

OGŁOSZENIA DROBNE
Zapraszamy w godz. 8-16
Zamość, ul. Żeromskiego 3
reklama@kronikatygodnia.pl
tel./fax 84 638 43 93

Kupony na bezpłatne ogłoszenia można wrzucać do specjalnych skrzynek (adresy na str. 27).

Skrzynki opróżniane są w czwartki.

SKŁAD I ŁAMANIE
Piotr Aurzecki
Wojciech Kopczyński

KOREKTA
Jowita Chmiel

DRUK
Polska Press
Drukarnia Białystok

Materiałów niezamówionych redakcja nie zwraca.

Zastrzega się prawo skrótów i zmian tytułów.

Redakcja nie odpowiada za treść zamieszczanych reklam i ogłoszeń.

eprasa.pl 6528deb2fa

SANMED
Zamość, ul. Szwedzka 20
tel. 84 627 15 87, kom. 507 019 524
lek. med. Specjalista Ginekolog-Położnik **MAREK LIPIEC**



- Badania prenatalne USG I-ego trymestru ciąży
- Badania w kierunku wykrywania zahamowania wzrostu płodu
- Badania w I trymestrze w kierunku wykrywania nadciśnienia
- Badania USG ciąży
- Badania USG ginekologiczne
- Wizyty ginekologiczne i położnicze

SKUP FASOLI
LUCJAN HOJDA
– WOLICA K. HRUBIESZOWA
NEGOCJACJA CENY
KRÓTKIE TERMINY PŁATNOŚCI
604 125 143

Burmistrz Szczebrzeszyna

Podaje do publicznej wiadomości, że na tablicy ogłoszeń Urzędu Miejskiego w Szczebrzeszynie i na stronach internetowych Gminy Szczebrzeszyn od dnia 20 stycznia 2026 roku, na okres 21 dni został wywieszony wykaz nieruchomości przeznaczonej do zbycia oznaczonej jako działka na 290/1, obręb Wielącza Wieś (udział ½ części). 1158



- Atrakcyjne działki rekreacyjne 7 i 8 ar przy zbiorniku wodnym w Krynicach. Pełne media, dojazd drogą asfaltową. Tanio. Tel. 665 750 080.



- Na sprzedaż duży dom 150 mkw., do adaptacji, na rozległej działce 0,25 ha. Ogrodzona, pełne media, garaż wolnostojący. Hrubieszów ul. Świerkowa. Tel. 665 750 080.

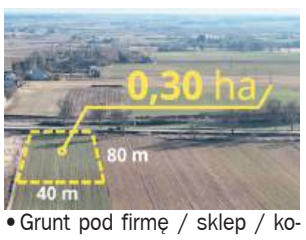

- Grunt pod firmę / sklep / komercję / usługi. Werbkowice - Alojzów przy DK74. Działka 0,40 ha, media. Tel. 665 750 080.



- Na sprzedaż dom 400 mkw., w centrum Hrubieszowa z przestrzenią usługową. Możliwość prowadzenia gabinetu lekarskiego, biura, ect., ul. Jatkowa. Tel. 665 750 080.



- Atrakcyjna działka inwestycyjna 1,13 ha przy krajowej 17 i S17. Pozwolenie na halę, sklep. Bezpośredni zjazd z DK17. Tomaszów Lubelski - Dąbrowa Tomaszowska. Tel. 665 750 080.



- Willa w centrum Zamościa na sprzedaż. Dom 162 mkw., eleganckie wnętrza, wysoki standard, piękny ogród. Garaż, budynek gospodarczy, przestrzeń biesiadna. Działka 7 arów, ul. Weteranów. Tel. 665 750 080.



- Wygodny dom jednorodzinny z pomieszczeniami usługowymi na parterze. Dom 223 mkw., garaż wolnostojący. Instalacja fotowoltaiczna. Zagospodarowana działka, ogrodzona, utwardzona o pow. 8,5 ara. ul. Lipska, Zamość. Tel. 665 750 080.
- Na sprzedaż duża działka rolno-budowlana o powierzchni 0,79 ha w Szczebrzeszynie. Tel. 665 752 210.



- Na sprzedaż siedlisko 1,08 ha. Dom, pole oraz budynki gospodarcze. Jarosławiec gm. Uchanie. Tel. 723 771 539.



- Na sprzedaż dom z zapleczem gospodarczym i budynkiem produkcyjnym na działce o pow. 0,95 ha. Mołożów gm. Mircze. Tel. 723 771 539.



- Sprzedam budynek usługowy o pow. 294,3 mkw 3 piętra w Zamościu na ulicy Okrzei. Tel. 723 771 539.
- Na sprzedaż działka budowlana z WZ o pow. 13 arów w miejscowości Sitaniec Błonie. Tel. 723 771 539.



- Sprzedam dom o pow. 100 mkw. usytuowany na działce o pow. 45 arów w Łaszczowie. Tel. 723 771 539.
- Sprzedam małe siedlisko z domem do wykończenia o pow. 220 mkw. w miejscowości Szarowola. Tel. 723 771 539.



- Na sprzedaż siedlisko o pow. 49 arów przy lesie w miejscowości Skomorochy Duże. Tel. 723 771 539.



- Sprzedam działkę o pow. 1,25 ha a domkiem ze 100-letnich bali w miejscowości Kunki gmina Susiec. Tel. 723 771 539.



- Na sprzedaż siedlisko o pow. 82 arów z eleganckim domem o pow. 100 mkw w Mikulinie, gm. Tyszowce. Tel. 723 771 539.
- Sprzedam mieszkanie o powierzchni 49 mkw. na ulicy Młodzieżowej w Zamościu. Tel. 723 771 539.



- Na sprzedaż dom w stanie deweloperskim w Zawadzie. Tel. 723 771 539.

Usługi

Usługi remontowo-wykończeniowe. Tel. 884 609 403.

Rolnictwo

MASZYNY

ZAKUPIĘ CIĄGNIKI, PRZYCZEPY. TEL. 669 681 711.

ZWIERZĘTA

KURCZĘTA ODCHOWANE, KURKI, KOGUTKI, BROJLERY, KACZKI, GĘSI, INDYKI. SITANIEC - ZAPISY. (DOWOZY). TEL. 504 411 349.

INNE

- Obsypnik do ziemniaków, c. 700 zł, owies ozimy, c. 120 zł. Tel. 504 541 998.

Dom i ogród

POZOSTAŁE

- Piec CO, Per-Eko Starachowice, na węgiel, drewno, koks w dobrym stanie, mało używany, niedrogo sprzedam. Tel. 510 682 310.

Turystyka

- Bilety autokarowe, lotnicze, ubezpieczenia wszystkie - Hrubieszów. Tel. 510 028 908, 605 101 402.

Praca

SZUKAM PRACY

- Zaopiekuję się osobą starszą. Tel. 729 794 080.

DAM PRACĘ



Zatrudnimy szwaczki, jedna zmiana. Tel. 698 162 169.

Budowlane

- Beton, pompa, wyburzenia, usługi sprzętem budowlanym, piasek. Tel. 603 989 798.
- Kamień budowlany z kopalni do murowania i fundamentów, niesort, piasek, transport, murowanie ogrodzeń. Tel. 783 208 297.

Sprzedam inne

- Altankę, obudowę studni, WC drewniane, huśtawkę, grykę, sanie. Tel. 796 237 835.
- Sprzedam działki 0,45 i 0,95 ha, przy DW835 Tarnogród. Tel. 691 645 315.

Kupię inne

Orzechy włoskie. Zamość. Tel. 505 545 928.

Wójt Gminy Dołhobyczów

informuje, że w dniu 21 stycznia 2026 roku na tablicy ogłoszeń w Urzędzie Gminy Dołhobyczów i stronach internetowych urzędu został wywieszony wykaz nieruchomości przeznaczonych do sprzedaży. 1161

WÓJT GMINY TARNAWATKA

informuje, że został sporządzony i podany do publicznej wiadomości wykaz nieruchomości przeznaczonych do sprzedaży położonych w obr. Tarnawatka miejscowość Tarnawatka – Tartak ul. Widokowa tj. działek: 1076 i 1077 ark. 1.
Wykaz został wywieszony na okres 21 dni na tablicy ogłoszeń Urzędu Gminy Tarnawatka oraz zamieszczony na stronie internetowej www.etarnawatka.pl. 1160

UWAGA czytelnicy

Kupony na bezpłatne ogłoszenia drobne można wrzucać do skrzynek:



- **w Biłgoraju** ● Salonik prasowy „Damian", ul. gen. Komorowskiego 2
- **w Tomaszowie Lub.** ● Galeria Rynek, ul. Traugutta 1
- **w Tyszowcach** ● Santander Bank Polska Placówka Partnerska, ul. Kilińskiego 2
- **w Ulhówku** ● Budynek Urzędu Gminy, ul. Kościelna 1/1
- **w Zamościu** ● PSS „Społem" ul. Monte Cassino 6 ● PSS „Społem" ul. Traugutta-Karolówka ● DT Tomasz (przy wejściu od ul. Reja) ● ul. Kilińskiego 1B (na tablicy ogłoszeń budynku zarządu osiedla Kilińskiego)

Daj ogłoszenie w gazecie i zobacz je w internecie

KUPON na bezpłatne ogłoszenie drobne

ZAMOŚĆ TOMASZÓW LUB. HRUBIESZÓW BIŁGORAJ kronika TYGODNIA

kategoria

MOTORYZACJA	NIERUCHOMOŚCI	ROLNICTWO	PRACA	DOM I OGRÓD
☐ Samochody kupno	☐ Domy	☐ Maszyny	☐ Dam pracę	☐ AGD/RTV
☐ Samochody sprzedaż	☐ Mieszkania	☐ Zwierzęta	☐ Szukam pracy	☐ Meble
☐ Motocykle i quady	☐ Lokale	☐ Inne		☐ Ogród
☐ Inne Motoryzacyjne	☐ Działki			☐ Pozostałe

☐ USŁUGI ☐ ZDROWIE I URODA ☐ BUDOWLANE ☐ MATRYMONIALNE
☐ TURYSTYKA ☐ RÓŻNE ☐ SPRZEDAM INNE ☐ KUPIĘ INNE

treść (maksymalnie do 50 znaków)

cena: **telefon:**

Dane ogłoszeniodawcy (do wiadomości redakcji)

imię i nazwisko: .....

adres i tel.: .....

❍ **Ogłoszenia o liczbie przekraczającej 50 znaków i nieczytelne nie będą drukowane**
❍ **Twoje ogłoszenie trafi także na portal www.kronikatygodnia.pl/ogloszenia**
❍ **Skrzynki opróżniane są we czwartki**

1 KUPON = 1 EMISJA

eprasa.pl 6528deb2fa

Poprawili życiówki

LEKKOATLETYKA

Troje reprezentantów Agrosu Zamość startowało w sobotę, w Spale, w czwartym w tym roku ogólnopolskim halowym mityngu Łódzkiego Okręgowego Związku Lekkiej Atletyki.

Liwia Włoszczyk zajęła piąte miejsce w finale biegu na 60 m przez płotki. Zawodniczka uzyskała czas 8.66. Konkurencję wygrała **Karolina Gajewska** – wychowanka Unii Hrubieszów, reprezentująca od 2021 r. akademicki klub sportowy z Krakowa. Zwyciężczyni pokonała dystans w czasie 8.25. Drugie miejsce zajęła **Monika Kiepura** z AZS AWF Katowice (czas 8.40), trzecia była **Maja Olszak** z AZS AKF Kraków (8.54), a czwarta – **Julia Słocka** z AZS AWF Warszawa (8.64). Włoszczyk osiągnęła czwarty czas eliminacji – 8.52. Pierwsza w kwalifikacjach była Gajewska (czas 8.21).

Włoszczyk pobiegła też w biegu na 60 m. W kwalifikacjach uzyskała czternasty wynik, będący jej nowym rekordem życiowym w tej konkurencji – 7.91. Zakwalifikowała się do finału B, w którym jednak nie wystartowała.

Siódma w finale A biegu na 60 m była **Anna Bibik**. Sprinterka zamojskiego klubu minęła linię mety z wynikiem 7.80. Najszybsza była **Paulina Paluch** z AZS AWF Warszawa (czas 7.45), drugie miejsce zajęła **Martyna Kotwiła** z RLTL GGG Radom (7.45), a trzecia przybiegła **Oliwia Zimoląg** z AZS AWF Katowice (7.47). Bibik była najlepsza w biegu eliminacyjnym numer dwa (przeprowadzono trzynaście wyścigów kwalifikacyjnych). Uzyskała nową „życiówkę" – 7.72. Było to siódmy czas kwalifikacji. Najszybsza w eliminacjach była Kotwiła (7.43).

Także nowy rekord życiowy ustanowił w biegu na 1000 m **Błażej Ciżyński**. Zawodnik zamojskiego klubu pokonał ten dystans w czasie 2:34.86. Ten wynik dał mu piąte miejsce w konkurencji. Szybciej 1000 m pokonali **Mikołaj Olejnik** z RLTL GGG Radom (czas 2:26.56), **Błażej Wróblewski** z KS Czempion Warszawa (2:28.10), **Wiktor Kurowski** z MKS MOS Płomień Sosnowiec (2:28.92) i **Wiktor Janduła** z RLTL GGG Radom (2:34.55). Trzej najlepsi biegacze poprawili swoje dotychczasowe „życiówki".

MaSzt

Sparing na śniegu

PIŁKA NOŻNA

Zimowa aura w sobotę nie sprzyjała rozgrywaniu meczów piłkarskich, jednak zespoły Hetmana Zamość i Startu 1944 Krasnystaw nie zrezygnowały z rozegrania pierwszego w tym roku sparingu w ramach przygotowań do rundy wiosennej w IV lidze. Na pokrytym śniegiem boisku ze sztuczną murawą OSiR w Zamościu gospodarze wygrali 5:0 (1:0). Bramki zdobyli: **Igor Szczygieł**, **Tobechukwu Daniel Eze**, **Wiktor Rugała**, **Mikołaj Kosior** i **Jakub Wardęski**. – Ten mecz kontrolny był dla nas – ze względu na warunki pogodowe – solidną jednostką treningową. Pogoda nas nie rozpieszczała – to jedyny minus tego okresu przygotowawczego. Stworzyliśmy w tym sparingu multum sytuacji podbramkowych, a wykorzystaliśmy tylko pięć. W naszej grze było dużo niedokładności, głównie z powodu fatalnych warunków. Wdzięczni byliśmy pracownikom OSiR, że przygotowali boisko do gry, jednak po pewnym czasie znów nasypało śniegu. Mimo niekorzystnych warunków mieliśmy momenty płynnej gry i dobrej organizacji na boisku – mówi nam trener Hetmana **Łukasz Gieresz**.



Fot. Kamil Gac

W pierwszej połowie sparingu Hetman grał w ustawieniu: Kot (30 P. Dobromilski) – Myszka, Zieliński, Serdiuk, Wołoch – Eze, Jampol, Bartoś, Szczygieł, Gierała – Mroczek. Skład zamojskiego zespołu w drugiej części spotkania: P. Dobromilski (60 Bednarczyk) – Bryk, D. Dobromilski, Borowiński, Wardęski – Eze (60 Różycki), Rugała, Tomasiak, Sikora, Kosior – Skiba.

W sobotę, 31 stycznia o godz. 15 Hetman zagra kolejny mecz kontrolny. Na boisku ze sztuczną nawierzchnią w Leżajsku zamojski zespół zmierzy się z trzecioligową Pogonią Sokołem Lubaczów. – Po tym sparingu chcielibyśmy już zamknąć kadrę zespołu na rundę wiosenną. Rozmawiamy jeszcze z kilkoma zawodnikami. Poszukujemy przede wszystkim środkowego obrońcy. Chcielibyśmy także pozyskać skrzydłowego, ale koniecznie młodzieżowca. Zależy mi na tym, żeby od początku lutego kontynuować przygotowania do rundy rewanżowej w takim składzie, w jakim będziemy występowali wiosną w rozgrywkach – mówi trener Gieresz.

MaSzt

Też bili rekordy

LEKKOATLETYKA

W ramach przygotowań do halowych mistrzostw Polski lekkoatleci Agrosu Zamość startowali w drugim w tym sezonie ogólnopolskim mityngu Podkarpackiego Okręgowego Związku Lekkiej Atletyki. W sobotnich zawodach w hali w Rzeszowie wzięli udział **Szymon Barabas**, **Maja Borkowska**, **Magdalena Chmiel**, **Marcel Hubala**, **Adrian Lepionka**, **Szymon Sawka** i **Martyna Seń**.

Świetnie w biegu na 200 m spisał się Lepionka. Podopieczny trenera **Andrzeja Gdańskiego** wygrał konkurencję, ustanawiając nowy rekord życiowy – 22.10. Lepionka poprawił także swoją „życiówkę" w biegu na 60 m. Uczynił to dwa razy, najpierw w kwalifikacjach (6.91), następnie – w finale C (6.90). W tej konkurencji był drugi.

W biegu na 200 m piąty czas uzyskał Barabas (22.56). W kwalifikacjach biegu na 60 m zawodnik szkolony w Agrosie przez trenera Gdańskiego wyrównał swoją „życiówkę". Pobiegł w czasie 7.17. Był to dziewiętnasty czas eliminacji.

Wyniki oznaczone symbolem PB, oznaczającym najlepszy wynik w karierze, w rzeszowskim mityngu uzyskali także Borkowska (10.41 w trójskoku i 4.87 w skoku w dal), Chmiel (9.94 w trójskoku i 4.57 w skoku w dal) oraz Sawka (10.91 w trójskoku). Szkoleniowcem konkurencji skokowych w Agrosie jest **Dariusz Kuzdra**.

MaSzt

I Plebiscyt Sportowy „Kroniki Tygodnia"

Zamość Tomaszów Lub. Hrubieszów Biłgoraj Kronika Tygodnia

1. SPORTOWIEC ROKU 2025 - KOBIETY
2. SPORTOWIEC ROKU 2025 - MĘŻCZYŹNI
3. TALENT ROKU 2025
4. TRENER ROKU 2025
5. DRUŻYNA ROKU 2025
6. AMATORSKI SPORTOWIEC ROKU 2025
7. AMATORSKA DRUŻYNA ROKU 2025



Wyrażam zgodę na przetwarzanie moich danych osobowych

Imię i nazwisko, telefon

Wytnij i wyślij na adres redakcji: Zamość, ul. Żeromskiego 3

Patronat Marszałka Województwa Lubelskiego *Jarosława Stawiarskiego*

PATRONAT HONOROWY STAROSTY ZAMOJSKIEGO

PATRONAT MEDIALNY TVP3 LUBLIN

ORGANIZATORZY I PARTNERZY I PLEBISCYTU SPORTOWEGO „KRONIKI TYGODNIA"

Lubelski Związek Piłki Nożnej

Starostwo Powiatowe w Tomaszowie Lubelskim | Miasto Hrubieszów | Miasto Tomaszów Lubelski | Gmina Zamość

eprasa.pl 6528deb2fa

I Plebiscyt Sportowy „Kroniki Tygodnia”

PLEBISCYT

Czytelnicy „Kroniki Tygodnia” wybierają najlepszych i najpopularniejszych przedstawicieli środowiska sportowego Zamojszczyzny w 2025 r.

JAK GŁOSOWAĆ?

O zwycięstwie w poszczególnych kategoriach zadecyduje suma głosów oddanych na kuponach papierowych i w systemie SMS.

Głosowanie za pomocą kuponów wyciętych z gazety

Jeden czytelnik może nadesłać lub dostarczyć osobiście do siedziby redakcji dowolną liczbę kuponów („Kronika Tygodnia”, ul. Żeromskiego 3, 22-400 Zamość). Przyjmujemy głosy oddane tylko na oryginalnych, wyciętych z „Kroniki Tygodnia” kuponach. Głos uznamy za ważny wtedy, gdy zawarte na nim będą typy w każdej spośród siedmiu plebiscytowych kategorii oraz personalia i numer telefonu głosującego. Głosować można jedynie na osoby i zespoły z listy nominowanych. Jeden głos oddany na kuponie wyciętym z „Kroniki Tygodnia” wart jest dwa punkty. Kupony będziemy przyjmowali do 6 lutego (piątek). Głosy nadesłane po tym terminie nie będą brane pod uwagę (ważna będzie data stempla pocztowego).

Głosowanie w systemie SMS

Obok każdej kandydatury podaliśmy jej kod (np. KTIS.11), który należy podać jako treść wiadomości SMS, wysłanej na jeden spośród trzech numerów:

73601 – jeśli chcemy przyznać kandydaturze jeden punkt (koszt 3,69 zł w tym VAT),

7643 – jeśli chcemy przyznać kandydaturze trzy punkty (koszt 7,38 zł w tym VAT),

79567 – jeśli chcemy przyznać kandydaturze pięć punktów (koszt 11,07 zł w tym VAT).

Start głosowania w systemie SMS – 7 stycznia (środa) o godz. 0.

Koniec głosowania w systemie SMS – 8 lutego (niedziela) o godz. 23.59.

Aktualne wyniki głosowania w systemie SMS są dostępne na naszej stronie www.kronikatygodnia.pl w zakładce Plebiscyt Sportowy. Do głosów oddanych przez SMS dodamy punkty z oryginalnych kuponów, wyciętych z „Kroniki Tygodnia”.

Kandydatury, na które można głosować

SPORTOWIEC ROKU – KOBIETY

Oliwia Chrześcijanek (Tomasovia Tomaszów Lubelski, lekkoatletyka) – SMS o treści KTIS.1

Monika Dadas (UKS Terminator Wysokie, sumo) – SMS o treści KTIS.2

Martyna Dzida (Tomasovia Tomaszów Lubelski, siatkówka) – SMS o treści KTIS.3

Joanna Fus (Tomasovia Tomaszów Lubelski, lekkoatletyka) – SMS o treści KTIS.4

Wiktoria Gajosz (Tomasovia Tomaszów Lubelski, lekkoatletyka) – SMS o treści KTIS.5

Wiktoria Głuszczak (Znicz Biłgoraj, podnoszenie ciężarów) – SMS o treści KTIS.6

Karolina Kuć (MULKS Grupa Oscar Tomaszów Lubelski, narciarstwo) – SMS o treści KTIS.7

Agata Kucner (UKS Sorga Zamość, zapasy, sumo) – SMS o treści KTIS.8

Agnieszka Kuczmaszewska (Agros Zamość, podnoszenie ciężarów) – SMS o treści KTIS.9

Klaudia Luterek (Agros Zamość, podnoszenie ciężarów) – SMS o treści KTIS.10

Małgorzata Pojęta (Tomasovia Tomaszów Lubelski, lekkoatletyka) – SMS o treści KTIS.11

Wiktoria Pakuła (UKS CSW Lider Zamość, sumo) – SMS o treści KTIS.12

Emilia Rechul (Agros Zamość, podnoszenie ciężarów) – SMS o treści KTIS.13

Monika Romaszko (Agros Zamość, lekkoatletyka) – SMS o treści KTIS.14

Nikola Rudnicka (UKS Terminator Wysokie, sumo) – SMS o treści KTIS.15

Monika Skinder (MULKS Grupa Oscar Tomaszów Lubelski, narciarstwo) – SMS o treści KTIS.16

Kinga Staszczuk (Agros Zamość, lekkoatletyka) – SMS o treści KTIS.17

Aleksandra Tabaczuk (Tomasovia Tomaszów Lubelski, siatkówka) – SMS o treści KTIS.18

Liwia Włoszczyk (Agros Zamość, lekkoatletyka) – SMS o treści KTIS.19

Weronika Ostrówka (Agros Zamość, podnoszenie ciężarów) – SMS o treści KTIS.20

Weronika Zakrzewska (UKS CSW Lider Zamość, sumo) – SMS o treści KTIS.21

SPORTOWIEC ROKU – MĘŻCZYŹNI

Kacper Adamczuk (KPR Padwa Zamość, piłka ręczna) – SMS o treści KTDR.1

Maksymilian Dorn (Agros Zamość, podnoszenie ciężarów) – SMS o treści KTDR.2

Miłosz Gołąb (UKS Terminator Wysokie, sumo) – SMS o treści KTDR.3

Hubert Haładyj (UKS Terminator Wysokie, sumo) – SMS o treści KTDR.4

Dominik Kopeć (Agros Zamość, lekkoatletyka) – SMS o treści KTDR.5

Emil Koper (MULKS Grupa Oscar Tomaszów Lubelski, narciarstwo) – SMS o treści KTDR.6

Max Kupiec (UKJ Legion Zamość, sumo) – SMS o treści KTDR.7

Adrian Lepionka (Agros Zamość, lekkoatletyka) – SMS o treści KTDR.8

Kacper Magielnicki (Agros Zamość, podnoszenie ciężarów) – SMS o treści KTDR.9

Kacper Popielewski (Agros Zamość, podnoszenie ciężarów) – SMS o treści KTDR.10

Martin Sendłak (UKJ Legion Zamość, sumo) – SMS o treści KTDR.11

Karol Swatko (Stronghold Extreme Sports Zamość, brazylijskie jiu-jitsu) – SMS o treści KTDR.12

Łukasz Szymański (KPR Padwa Zamość, piłka ręczna) – SMS o treści KTDR.13

Jakub Trytek (Agros Zamość, podnoszenie ciężarów) – SMS o treści KTDR.14

Jan Zandecki (Akademia Zamojska Trefl Zamość, tenis stołowy) – SMS o treści KTDR.15

TALENT ROKU – SPORTOWCY W WIEKU DO 18 LAT

Tomasz Aleksandrowicz (Unia Hrubieszów, lekkoatletyka) – SMS o treści KTD.1

Miłosz Byś (Agros Zamość, sumo) – SMS o treści KTD.2

Emilia Brewińska (Znicz Biłgoraj, podnoszenie ciężarów) – SMS o treści KTD.3

Maksymilian Chyl (Znicz Biłgoraj, podnoszenie ciężarów) – SMS o treści KTD.4

Dawid Czapka (Agros Zamość, lekkoatletyka) – SMS o treści KTD.5

Magdalena Dąbska (Agros Zamość, lekkoatletyka) – SMS o treści KTD.6

Wiktoria Dudek (UKS Terminator Wysokie, sumo) – SMS o treści KTD.7

Adam Elkashef (Znicz Biłgoraj, podnoszenie ciężarów) – SMS o treści KTD.8

Szymon Gardyjas (Agros Zamość, sumo) – SMS o treści KTD.9

Oskar Gumieniak (MULKS Grupa Oscar Tomaszów Lubelski, narciarstwo) – SMS o treści KTD.10

Karol Górski (UKS Sorga Zamość, sumo) – SMS o treści KTD.11

Szymon Gryszyn (ASB Hetman Zamość, boks) – SMS o treści KTD.12

Marcel Hubala (Agros Zamość, lekkoatletyka) – SMS o treści KTD.13

Filip Januszewski (Roztoczański Klub Karate Tradycyjnego, karate tradycyjne) – SMS o treści KTD.14

Kamil Jakubczak (Zamojski Klub Karate Kyokushin) – SMS o treści KTD.15

Krystian Jakubczak (Zamojski Klub Karate Kyokushin) – SMS o treści KTD.16

Tymoteusz Kaczor (Znicz Biłgoraj, podnoszenie ciężarów) – SMS o treści KTD.17

Barbara Kawalec (Roztoczański Klub Karate Tradycyjnego, karate tradycyjne) – SMS o treści KTD.18

Zuzanna Kawalec (Roztoczański Klub Karate Tradycyjnego, karate tradycyjne) – SMS o treści KTD.19

Alicja Koper (MULKS Grupa Oscar Tomaszów Lubelski, narciarstwo) – SMS o treści KTD.20

Wiktoria Krupińska (Unia Hrubieszów, podnoszenie ciężarów) – SMS o treści KTD.21

Julia Kurasiewicz (Znicz Biłgoraj, podnoszenie ciężarów) – SMS o treści KTD.22

Szymon Leniart (Biłgorajska Akademia Sztuk Walki, karate tradycyjne) – SMS o treści KTD.23

Adam Lipiński (Znicz Biłgoraj, podnoszenie ciężarów) – SMS o treści KTD.24

Karolina Martyniuk (Unia Hrubieszów, podnoszenie ciężarów) – SMS o treści KTD.25

Aleksander Mazurek (Biłgorajska Akademia Sztuk Walki, karate tradycyjne) – SMS o treści KTD.26

Hanna Michalik (Agros Zamość, podnoszenie ciężarów) – SMS o treści KTD.27

Magdalena Olchowska (Unia Hrubieszów, lekkoatletyka) – SMS o treści KTD.28

Ignacy Pieczykolan (MKS Padwa Zamość, piłka ręczna) – SMS o treści KTD.29

Antonina Protasiuk (Unia Hrubieszów, podnoszenie ciężarów) – SMS o treści KTD.30

Hanna Protasiuk (Unia Hrubieszów, podnoszenie ciężarów) – SMS o treści KTD.31

Alicja Rogowska (Agros Zamość, podnoszenie ciężarów) – SMS o treści KTD.32

Ignacy Staroń (Biłgorajska Akademia Sztuk Walki, karate tradycyjne) – SMS o treści KTD.33

Amelia Turczanik (Roztoczański Klub Karate Tradycyjnego, karate tradycyjne) – SMS o treści KTD.34

Aleksandra Wachna (Agros Zamość, podnoszenie ciężarów) – SMS o treści KTD.35

Aleksandra Wicher (Biłgorajska Akademia Sztuk Walki, karate tradycyjne) – SMS o treści KTD.36

Martyna Zeń (Zamojski Klub Karate Kyokushin) – SMS o treści KTD.37

Antoni Żółkiewski (MULKS Grupa Oscar Tomaszów Lubelski, narciarstwo) – SMS o treści KTD.38

TRENER ROKU 2025

Daniel Chwastek (Agros Zamość, sumo) – SMS o treści KTR.1

Dzmitry Cichan (KPR Padwa Zamość, piłka ręczna) – SMS o treści KTR.2

Antoni Czerniak (Unia Hrubieszów, podnoszenie ciężarów) – SMS o treści KTR.3

Edyta Dudek (UKS CSW Lider Zamość) – SMS o treści KTR.4

Sławomir Dudek (UKS Terminator Wysokie) – SMS o treści KTR.5

Andrzej Gaweł (Agros Zamość, podnoszenie ciężarów) – SMS o treści KTR.6

Andrzej Gdański (Agros Zamość, lekkoatletyka) – SMS o treści KTR.7

Mirosław Kamień (Unia Hrubieszów, lekkoatletyka) – SMS o treści KTR.8

Stanisław Kaniewski (Tomasovia Tomaszów Lubelski, siatkówka) – SMS o treści KTR.9

Bartłomiej Kobel (Agros Zamość, podnoszenie ciężarów) – SMS o treści KTR.10

Jaromir Korkosz (MULKS Grupa Oscar Tomaszów Lubelski, narciarstwo) – SMS o treści KTR.11

Piotr Kostrubiec (Akademia Zamojska Trefl Zamość, tenis stołowy) – SMS o treści KTR.12

Dariusz Kuzdra (Agros Zamość, lekkoatletyka) – SMS o treści KTR.13

Tomasz Leszczyński (Tomasovia Tomaszów Lubelski, lekkoatletyka) – SMS o treści KTR.14

Piotr Maruszewski (Agros Zamość, lekkoatletyka) – SMS o treści KTR.15

Przemysław Maziarczuk (ASB Hetman Zamość, boks) – SMS o treści KTR.16

Ewa Mizdal-Usowska (Unia Hrubieszów, podnoszenie ciężarów) – SMS o treści KTR.17

Sławomir Murat (Agros Zamość, lekkoatletyka) – SMS o treści KTR.18

Radosław Niziołek (Roztoczański Klub Karate Tradycyjnego) – SMS o treści KTR.19

Krzysztof Policha (Zamojski Klub Karate Kyokushin) – SMS o treści KTR.20

Ryszard Radliński (UKS Sorga Zamość, sumo, zapasy) – SMS o treści KTR.21

Leszek Tarnawski (Unia Hrubieszów, podnoszenie ciężarów) – SMS o treści KTR.22

Bartłomiej Wach (UKJ Legion Zamość, sumo) – SMS o treści KTR.23

Mateusz Waśko (Stronghold Extreme Sports Zamość, brazylijskie jiu-jitsu) – SMS o treści KTR.24

Piotr Wojtkowski (Biłgorajska Akademia Sztuk Walki) – SMS o treści KTR.25

Michał Zielonka (MKS Padwa Zamość, piłka ręczna) – SMS o treści KTR.26

DRUŻYNA ROKU 2025

Akademia Zamojska Trefl Zamość (tenis stołowy) – SMS o treści KDR.1

KPR Padwa Zamość (piłka ręczna) – SMS o treści KDR.2

Tomasovia Tomaszów Lubelski (lekkoatletyka, sztafeta 4 razy 100 m) – SMS o treści KDR.3

Tomasovia Tomaszów Lubelski (siatkówka) – SMS o treści KDR.4

AMATORSKI SPORTOWIEC ROKU

Sebastian Adamczuk (Zamość, bieganie) – SMS o treści KTIN.1

Piotr Bitner (Hrubieszów, bieganie) – SMS o treści KTIN.2

Damian Błaszczyk (Biłgoraj, pływanie) – SMS o treści KTIN.3

Renata Byś (Łaszczów, wyciskanie odważnika, kat. do 70 kg) – SMS o treści KTIN.4

Marcin Dejko (Bełżec, wyciskanie odważnika, kat. powyżej 85 kg) – SMS o treści KTIN.5

Aleksandra Jakubczak (Zamość, bieganie) – SMS o treści KTIN.7

Ryszard Koprowski (Tomaszów Lubelski, narciarstwo) – SMS o treści KTIN.8

Adam Kozyra (Adamów, wyciskanie odważnika, kat. do 85 kg) – SMS o treści KTIN.9

Grzegorz Kozyra (Adamów, wyciskanie odważnika, kat. powyżej 85 kg) – SMS o treści KTIN.10

Krzysztof Mazurek (Medyk Biłgoraj, siatkówka) – SMS o treści KTIN.11

Marek Nieścior (Camaro Zamość, koszykówka) – SMS o treści KTIN.12

Angelika Pakuła (Adamów, wyciskanie odważnika, kat. powyżej 70 kg) – SMS o treści KTIN.13

Piotr Swacha (Biłgoraj, bieganie) – SMS o treści KTIN.14

Tomasz Szady (Hrubieszów, bieganie) – SMS o treści KTIN.15

Karol Tytoń (Axstone Zamość, siatkówka) – SMS o treści KTIN.16

Anna Trzeźwińska (Kajetanówka, gm. Biłgoraj, bieganie) – SMS o treści KTIN.17

Rafał Typek (Zamość, tenis stołowy) – SMS o treści KTIN.18

Tomasz Wielgosz (Bełżec, wyciskanie odważnika, kat. do 85 kg) – SMS o treści KTIN.19

Anna Śliwa (Tomaszów Lubelski, bieganie) – SMS o treści KTIN.20

Kamil Zawada (UKS Kiko Zamość, badminton) – SMS o treści KTIN.21

AMATORSKA DRUŻYNA ROKU

Axstone Zamość (siatkówka mężczyzn) – SMS o treści KML.1

UKS Leśnik Biłgoraj (siatkówka mężczyzn) – SMS o treści KML.2

Camaro Zamość (koszykówka mężczyzn) – SMS o treści KML.3

Reprezentacja gminy Rachanie LZS (siatkówka kobiet) – SMS o treści KML.4

Reprezentacja gminy Zamość LZS (siatkówka mężczyzn) – SMS o treści KML.5

Reprezentacja gminy Łaszczów LZS (koszykówka kobiet) – SMS o treści KML.6

Reprezentacja gminy Zamość LZS (koszykówka mężczyzn) – SMS o treści KML.7

Reprezentacja gminy Ulhówek LZS (przeciąganie liny kobiet) – SMS o treści KML.8

Reprezentacja gminy Rachanie LZS (przeciąganie liny mężczyzn) – SMS o treści KML.9

Reprezentacja gminy Rachanie LZS („spacer farmera” – przenoszenie worków z piaskiem) – SMS o treści KML.10

MaSzt

eprasa.pl 6528deb2fa

50-lecie Zamojskiego Okręgowego Związku Piłki Nożnej (1976-2026)

Długo wyczekiwany awans

HISTORIA PIŁKI NOŻNEJ

Spośród dwudziestu czterech piłkarzy, którzy w 1992 r. wywalczyli z Hetmanem Zamość awans do II ligi, szesnastu pochodziło z Lubelszczyzny, a ośmiu – z ówczesnego woj. zamojskiego.

Hetman Zamość trzy lata budował kadrę zespołu na awans. Trenerzy **Wiesław Wieczerzak** (w sezonie 1988/1989) i **Jan Złomańczuk** (w kolejnych rozgrywkach) mieli do dyspozycji tylko piłkarzy z Lubelszczyzny. Dopiero latem 1990 r. do zamojskiego zespołu przybył pierwszy zawodnik spoza regionu – **Jacek Fiedeń**, wychowanek Karpat Krosno. Przed rundą wiosenną w 1991 r. dołączyli kolejni – pochodzący z Żywca były piłkarz Wisły Kraków **Marek Motyka** i Rosjanin **Władymir Kobzew**.

Gdy w czerwcu 1991 r. zespół piłkarski Hetmana włączony został w struktury Przedsiębiorstwa Wielobranżowego „Kadex", wzrosła liczba zawodników spoza Lubelszczyzny. W drużynie pojawił się **Józef Dankowski** – wychowanek Górnika Knurów, następnie piłkarz Górnika Zabrze i greckiego AE Lárissas. Ten doświadczony środkowy obrońca trzy razy zagrał w reprezentacji Polski, z Górnikiem Zabrze czterokrotnie wywalczył mistrzostwo Polski i raz zdobył Superpuchar, w ekstraklasie rozegrał 246 meczów, strzelił 16 goli.

Latem 1991 r. z Radomiaka przybył **Tomasz Jurkowski**, a z Elany Toruń – **Edward Mioducki** i **Jacek Ziółkowski**. Zamojski klub nadal stawiał na piłkarzy z Lubelszczyzny. Z Wisły Puławy doszedł **Andrzej Pidek**, z Podlasia Biała Podlaska **Kamil Twarowski** i **Mariusz Romańczuk**, a ze Stali Poniatowa – **Dariusz Ziółkowski**. Ubyli **Andrzej Rycak** (odszedł do Lublinianki) i **Andrzej Kucharski** (wyjechał na studia, został zawodnikiem AZS Biała Podlaska).



Po awansie do II ligi Hetman Zamość wydał okolicznościowy folder.

Tak przebudowany zespół przystąpił do rundy jesiennej w III lidze z nadzieją na jak najlepszą pozycję, by w rundzie wiosennej zaatakować pierwszą pozycję. Niespodziewanie najlepszy w pierwszej części sezonu był KSZO Ostrowiec Świętokrzyski (dwadzieścia cztery punkty), Hetman uplasował się na drugim miejscu z takim samym dorobkiem, jak trzecia w tabeli Lublinianka (po dwadzieścia trzy punkty), a na kolejnych lokatach uplasowały się ekipy, z którymi zamojscy piłkarze mieli – według przedsezonowych przewidywań – rywalizować o awans do II ligi, czyli Radomiak (dwadzieścia dwa punkty) i Górnik Łęczna (osiemnaście punktów).

Hetman pokpił sprawę w meczu z Górnikiem Łęczna. W czternastej kolejce przegrał z tym zespołem na własnym stadionie 2:3 (0:0).

„Prawie czterotysięczną widownię spotkał w minioną sobotę srogi zawód. Dopiero w 42 meczu ligowym na własnym boisku Hetman przegrał. Ostatnim zespołem, który odniósł zwycięstwo w Zamościu, była Siarka Tarnobrzeg, kiedy wchodziła do II ligi. Było to dwa i pół roku temu. [...] Goście, dobrze grający w obronie, nie pozwalali naszym piłkarzom na wiele. [...] Hetman w przekroju całego meczu był lepszym zespołem. Górnicy oddali w całym spotkaniu zaledwie cztery celne strzały i zdobyli trzy bramki. Skuteczność godna pozazdroszczenia" – pisała „Kronika Zamojska" z 6 listopada 1991 r.

W ostatniej jesiennej serii meczów zamojski zespół też zawiódł. Zremisował na wyjeździe z dużo niżej notowaną Bucovią Bukowa 1:1 (0:0).

„Miejscowi kibice liczyli się z przegraną. Urwanie punktu niedawnemu liderowi uznali za duży sukces. Bucovia dała narzucić swój styl gry – kopaninę – naszemu zespołowi. Dlatego mecz był niecickawy, wręcz nudny. [...] O grze naszego zespołu można powiedzieć tylko tyle, że była to grupa jedenastu piłkarzy, indywidualności nie rozumiejących się na boisku. Hetmana prowadził w tym meczu **Zbigniew Pająk** – kierownik drużyny, ponieważ trener **Jan Złomańczuk** złożył rezygnację z pracy" – czytamy w „Kronice Zamojskiej" z 13 listopada 1991 r.

W trakcie zimowej przerwy w rozgrywkach z Hetmana odeszło trzech zawodników. Motyka został graczem Cracovii, zaś Mioducki i J. Ziółkowski wrócili do Torunia. Z Piasta Gliwice przybył **Krzysztof Bojda**, a z Motoru Lublin – **Janusz Dec**. Nowym szkoleniowcem zamojskiego zespołu został **Włodzimierz Gąsior** z Mielca – były piłkarz (dwukrotny mistrz Polski – w 1973 i 1976 r.) i trener tamtejszej Stali.

Hetman rozpoczął rundę wiosenną od wyjazdowego zwycięstwa 2:1 (0:1) nad Orlętami Łuków. W pierwszej wiosennej kolejce KSZO przegrał na wyjeździe z Bucovią 0:1, więc zamojski zespół awansował w tabeli na pierwsze miejsce, którego nie oddał już do końca rozgrywek. W drugiej części sezonu zamojscy piłkarze wygrali trzynaście spośród piętnastu meczów, dwa spotkania zremisowali, a nie przegrali ani jednego.

Ważne było zwycięstwo nad Radomiakiem 2:1 (2:1).

„Wysoka stawka meczu wyraźnie paraliżowała poczynania obydwu zespołów. W przypadku wygranej Hetman miał prawie pewny awans do II ligi, dla Radomiaka była to właściwie ostatnia szansa. Świadomość tego spowodowała, że mecz stał na słabym poziomie, ale był niesłychanie zacięty. Zawodnicy grali bardzo nerwowo. Było dużo fauli, a w końcówce omal nie doszło do bijatyki na boisku z udziałem wszystkich zawodników. [...] Mecz mógł się podobać do około 30 minuty. W tym okresie padły wszystkie bramki. [...] Po przerwie Radomiak odkrył się, zaatakował i przejął inicjatywę. W tej odsłonie – trzeba przyznać – był zespołem lepszym od Hetmana. Hetmanowi nie pozostało nic innego, jak zagrać z kontrataku. Cóż z tego, jeśli nasz atak praktycznie nie istniał. Dobrze, że **Tomasz Jurkowski** i **Grzegorz Płoszaj** nienagannie zagrali w pomocy, bo inaczej trudno byłoby wygrać ten mecz" – pisała „Kronika Zamojska" z 27 maja 1992 r.

MaSzt

Hetman Kadex Zamość 1991/1992

Grało 24 piłkarzy: Sebastian Łukiewicz 29 (29), Andrzej Pidek 28 (28), Robert Szala 27 (27), Tomasz Jurkowski 26 (21), Grzegorz Płoszaj 25 (22), Józef Dankowski 24 (24), Władymir Kobzew [Rosja] 24 (23), Mariusz Pliżga 24 (22), Krzysztof Krukowski 24 (17), Robert Kulik 22 (16), Jacek Fiedeń 19 (10), Ireneusz Suchowierzch 18 (15), Kamil Twarowski 10 (9), Leszek Malowany 8 (7), Wojciech Rycak 2 (1); **tylko w rundzie jesiennej:** Edward Mioducki 9 (7), Marek Motyka 9 (6), Jacek Ziółkowski 8 (7), Krzysztof Rysak 5 (5); **tylko w rundzie wiosennej:** Krzysztof Bojda 14 (13), Janusz Dec 13 (13), Andrzej Kołodziej 6 (4), Mariusz Romańczuk 6 (3), Dariusz Ziółkowski 1 (1).

Strzelcy: 14 goli – Kobzew, 12 – Pidek, 11 – Jurkowski, 7 – Fiedeń, 6 – Krukowski, Pliżga, 4 – Kulik, 3 – Bojda, Płoszaj, 2 – Dec, Motyka, Suchowierzch, 1 – Dankowski, Romańczuk, Rysak; 1 samobójczy – Adam Kędzierski (Górnik Łęczna).

Trenerzy: Stanisław Gielarek 9, Jan Złomańczuk 5, Zbigniew Pająk 1, Włodzimierz Gąsior 15.

Po nazwisku piłkarza podaliśmy liczbę jego występów w III lidze, w sezonie 1991/1992, a w nawiasach – liczbę meczów w podstawowej jedenastce. Po nazwisku trenera – liczba meczów, w których prowadził drużynę.

Salomonowy wyrok PZPN

HISTORIA PIŁKI NOŻNEJ

Wydział Gier Zamojskiego Okręgowego Związku Piłki Nożnej, któremu przewodniczył **Wiesław Pałka,** miał pełne ręce roboty i wiele spornych kwestii do rozstrzygnięcia. Aż czternaście spotkań zamojskiej klasy okręgowej w sezonie 1991/1992 związek musiał zweryfikować walkowerami. Tylko mecz Olimpiakosu Tarnogród z Unią II Hrubieszów nie został rozegrany, gdyż goście z Hrubieszowa nie przyjechali do Tarnogrodu. W pozostałych trzynastu przypadkach zmianę wyniku najczęściej wymuszały występy nieuprawnionych do gry zawodników. Z tego powodu aż dziewięć razy walkowerem 0:3 ukarany został Włókniarz Frampol. W ten sposób zespół z Frampola decyzją związku stracił aż jedenaście punktów (wtedy za zwycięstwo przyznawano dwa). W efekcie został sklasyfikowany na ostatnim miejscu i zdegradowany do klasy A.

Były też inne powody walkowerów. Mecz Ruchu Izbica z Victorią Łukowa nie został dokończony. Na kilka minut przed zakończeniem zawodów, gdy był remis 3:3, goście z Łukowej zeszli z boiska, bo nie mogli się pogodzić z decyzją sędziego o przyznaniu rzutu karnego dla gospodarzy z Izbicy. Z kolei potyczka Kryształu Werbkowice z Sokołem Zwierzyniec została przerwana już po kwadransie gry, gdyż jeden z sędziów liniowych został uderzony przez kibica.


Sokół Zwierzyniec okazał się najlepszy w zamojskiej klasie okręgowej tylko raz – wygrał te rozgrywki w 1992 r.

Na walkowerach Ruch zyskał trzy punkty, a Sokół – pięć. Oba zespoły zmierzyły się ze sobą na boisku w Izbicy w ostatniej kolejce. Przed tym spotkaniem wydawało się, że sprawa awansu do klasy międzyokręgowej została już rozstrzygnięta. Sokół miał trzy punkty więcej niż drugi w tabeli Ruch i trzeci Olimpiakos. Zespół ze Zwierzyńca świętował więc awans, mimo porażki w Izbicy 0:1. Radość zwierzynieckich piłkarzy trwała tylko do najbliższego posiedzenia związkowego Wydziału Gier. Działacze – jak się później okazało – niesłusznie anulowali walkower 3:0 dla Sokoła w meczu z Włókniarzem we Frampolu i przywrócili wynik z boiska 2:2. Wtedy na pierwsze miejsce awansował Ruch. Zespoły z Izbicy i Zwierzyńca miały tyle samo punktów (po trzydzieści jeden), ale ten pierwszy legitymował się lepszym bilansem bramek z całego sezonu (Ruch 54-27, Sokół 51-24).

Sokół zaprotestował w Polskim Związku Piłki Nożnej. Piłkarska centrala uznała walkower dla Sokoła w meczu z Włókniarzem, ale zarządziła powiększenie klasy międzyokręgowej (grupa chełmsko-zamojska) z czternastu do szesnastu zespołów). W efekcie oprócz mistrzów „okręgówki" chełmskiej (Zadrzew Zawadówka) i zamojskiej (Sokół) awansowały także wicemistrzowie (Kłos Zagroda i Ruch).

Salomonowy wyrok PZPN nie naprawił jednak relacji klubów ze Zwierzyńca i Izbicy. Podczas spotkania zarządu ZOPZN z reprezentantami klubów przed kolejnym sezonem doszło do awantury z udziałem przedstawicieli Ruchu i Sokoła. Sytuacji nie załagodził nawet mediator, wyznaczony przez związek.

Rozgrywki w sezonie 1991/1992 w zamojskiej klasie okręgowej były niezwykle emocjonujące. W rundzie jesiennej Olimpiakos nie przegrał ani jednego spośród jedenastu meczu (osiem zwycięstw, trzy remisy). Zespół z Tarnogrodu zdobył dziewiętnaście punktów i zasłużenie został niepisanym mistrzem rundy. Drugi był Sokół (szesnaście punktów), a trzeci – Ruch (trzynaście punktów). W rundzie wiosennej Olimpiakos spisywał się jednak bardzo słabo. Częściej przegrywał niż wygrywał. Zdobył zaledwie dziesięć punktów, by zakończyć rozgrywki na trzeciej pozycji. Za to zespoły ze Zwierzyńca i Izbicy stoczyły pasjonujący wyścig o pierwszą pozycję.

Kadry obu drużyn były oparte na wychowankach, a średnia wieku zawodników była bardzo niska. Prezesem Sokoła był **Edward Łokaj** z Hedwiżyna (gm. Biłgoraj), a trenerem – **Waldemar Wnuk** z Zamościa. Z kolei w Ruchu te funkcje pełnili odpowiednio **Andrzej Nizioł** i **Janusz Kos**. W rozgrywkach najwięcej bramek dla Sokoła zdobyli **Robert Dziadosz** (trzynaście) i kapitan zespołu **Mirosław Malesza** (dwanaście), a do najlepszych graczy w tej ekipie należeli także **Tadeusz Dudek**, **Tomasz Dziadosz** i **Jarosław Dąbrowski**. W Ruchu najskuteczniejszy był **Dariusz Stafijowski**, strzelec czternastu goli. Wyróżniali się także kapitan **Jacek Bury** oraz **Marcin Zakrzewski**, **Ireneusz Bury**, **Paweł Kołodziejczyk** i **Marcin Chomik**.

MaSzt

eprasa.pl 6528deb2fa

Nietrafione prognozy

HISTORIA PIŁKI NOŻNEJ

Trzecioligowa przygoda Tomasovii Tomaszów Lubelski w trzecim podejściu też trwała tylko rok. Później jeszcze cztery razy tomaszowska drużyna piłkarska wchodziła do III ligi tylko na jeden sezon. Dopiero w 2008 r. awansowała na dłużej – dokładnie na osiem kolejnych sezonów.

Optymizm po awansie w 1991 r. był niemały. Po zwycięstwie Tomasovii w barażach nad Pilicą Nowe Miasto redaktor **Włodzimierz Fudali** na łamach „Kroniki Zamojskiej" przewidywał udany trzecioligowy sezon. „Tomasovia [...] na pewno nie będzie należała do słabeuszy w III lidze. Tomaszowianie, którzy – przypomnijmy – w świetnym stylu wywalczyli awans, nie powinni mieć większych kłopotów z utrzymaniem się w III lidze" – pisał Fudali.



Tomasovia Tomaszów Lubelski 1991/1992

Grało 21 piłkarzy: Marian Bartoszyk 30 (30), Wojciech Junko 30 (27), Igor Flis [Ukraina] 28 (28), Andrzej Wawrzusiszyn 28 (28), Bogdan Stawarski 27 (25), Krzysztof Gmoch 27 (24), Artur Wicijewski 26 (25), Dariusz Wicijewski 26 (25), Wasylij Piotrowski [Ukraina] 25 (25), Mariusz Malec 23 (21), Andrzej Nowosielecki 23 (18), Dariusz Szykulski 18 (16), Jacek Gontarz 14 (7), Zbigniew Ulanowski 11 (10), Zbigniew Kuczyński 7 (3); **tylko w rundzie jesiennej:** Zbigniew Gozdek 14 (11), Andrzej Dąbrowski 2 (0); **tylko w rundzie wiosennej:** Marcin Jadczyszyn 6 (6), Jarosław Korzeń 6 (1), Radosław Gałan 6 (0), Paweł Sikora 1 (0).
Strzelcy: 5 goli – Piotrowski, Wicijewski, 3 – Junko, 2 – Gmoch, 1 – Flis, Gontarz, Szykulski, Wawrzusiszyn.
Trener: Waldemar Kołcun 30.

Przewidywania okazały się nietrafione. Tomasovia była najsłabszym zespołem w trzecioligowej grupie VII, zdecydowanie odstającym od rywali, którzy zapewnili sobie utrzymanie na kolejne rozgrywki. Na inaugurację sezonu do Tomaszowa Lubelskiego przyjechała Broń Radom, kilka lat wcześniej należąca do drugoligowej czołówki. W składzie gości znalazł się **Kazimierz Przybyś** – były piłkarz reprezentacji Polski (piętnaście meczów) i ekstraklasy (183 występy i jeden gol w Śląsku Wrocław oraz Widzewie Łódź), zdobywca Pucharu Polski (w 1985 r. z Widzewem).

„Większej dojrzałości, lepszemu wyszkoleniu technicznemu i organizacji gry radomian, Tomasovia przeciwstawiła ogromną ambicję i zaciętość. [...] Na pewno nie był to mecz porywający, obfitujący w wielość ciekawych kacji, ale przyjemnie było popatrzeć, jak skazana na porażkę Tomasovia narzuciła rutynowanemu przeciwnikowi swój styl gry i po prostu nie dała mu pograć. Największą zaletą Tomasovii w tym meczu była umiejętność gry z szybkiej kontry, a słabością – brak wykończenia akcji" – pisała „Kronika Zamojska", relacjonująca to spotkanie.

Mecz zakończył się remisem 0:0, a później Tomasovia poczynała sobie znacznie gorzej, m.in. przegrała na wyjeździe z Hetmanem Zamość 0:7 (0:4). W całych rozgrywkach zespół z Tomaszowa Lubelskiego odniósł tylko dwa zwycięstwa, oba na własnym stadionie – nad Orlętami Łuków 3:1 (1:1) i Wisłą Puławy 2:0 (1:0). Na tę pierwszą wygraną beniaminka trzeba było czekać aż do czternastej kolejki.

Latem 1991 r. Tomasovia nie dokonała licznych wzmocnień. Z Nowojaworowska przybyli dwaj Ukraińcy – **Igor Flis** i **Wasylij Piotrowski**. Obaj strzelali gole tylko z rzutów karnych. Ten pierwszy wykorzystał jedną „jedenastkę", a drugi – pięć. Trzecim nabytkiem po awansie z klasy wojewódzkiej był **Wojciech Junko** z Granicy Lubycza Królewska.

W rundzie jesiennej Tomasovia zdobyła tylko sześć punktów. Trener **Waldemar Kołcun** narzekał, że jego podopieczni grali zbyt bojaźliwie, nie przejawiali wiary we własne umiejętności i zwykle poddawali się, gdy rywale obejmowali prowadzenie. Szkoleniowiec na łamach lokalnych gazet wyrażał przekonanie, że jego zespół poradzi sobie w walce o utrzymanie się w III lidze, jeśli solidnie przepracuje zimę, a przede wszystkim – jeśli zdecydowanie wzmocni swoje morale. Nie będą do tego potrzebne transfery. Przed rundą wiosenną drużynę opuścili **Zbigniew Gozdek** i **Andrzej Dąbrowski**. Ten pierwszy odszedł do Spartakusa Szarowola, drugi – do Granicy Lubycza Królewska. Trener Kołcun wiosną dał szansę najlepszym juniorom, dzięki temu w „dorosłej" piłce nożnej zadebiutowali **Marcin Jadczyszyn**, **Jarosław Korzeń**, **Radosław Gałan** i **Paweł Sikora**. Wiosnę tomaszowska ekipa miała taką samą, jak jesień – także wywalczyła zaledwie sześć punktów.

MaSzt

Biednie, ale solidnie

HISTORIA PIŁKI NOŻNEJ

W 1992 r. Orion Dereźnia (gm. Biłgoraj) świętował 20-lecie swojej działalności, a Spartakus Szarowola (gm. Tomaszów Lubelski) obchodził 25 rocznicę założenia. Oba kluby jubileusze uczciły pierwszym w historii awansem do klasy okręgowej. Orion zakończył sezon na pierwszym miejscu w klasie A, zaś Spartakus – na drugim. Na finiszu rozgrywek te dwa zespoły okazały się lepsze niż uchodząca za faworyta Palma Bodaczów, mającą wtedy zdecydowanie bogatszą historię niż te dwie czołowe ekipy.

„Kronika Zamojska" z 15 lipca 1992 r. przedstawiała Orion jako „połączenie rutyny z młodością". Grającym trenerem dereźniańskiego zespołu był **Krzysztof Kurzyna**, wcześniej grający m.in. w Ładzie Biłgoraj. Szkoleniowiec dawał dobry przykład swoim podopiecznym. Był najskuteczniejszym zawodnikiem w drużynie – w rozgrywkach klasy A w sezonie 1991/1992 zdobył piętnaście goli. Wyróżniającym się graczem był także **Krzysztof Łuszczak**, mający za sobą występy w III lidze w Hetmanie Zamość i Ładzie Biłgoraj. Wtedy Łuszczak był szkoleniowcem juniorów Oriona. Po latach został grającym trenerem Relaksu Księżpol, prowadził także Tanew Majdan Stary. Na awans w dużej mierze zapracowali także Andrzej Jargieło i Jan Malec.

W rundzie jesiennej Orion w roli gospodarza meczów występował na stadionie w Majdanie Starym. Boisko w Dereźni Solskiej było wtedy remontowane. Klubowi działacze na czele z **Januszem Różańskim** budowali wówczas także drogę dojazdową. Zakupili także materiały budowlane, by powstała siedziba klubu z szatniami i pokojem dla sędziów. Klub finansowany był głównie przez Urząd Gminy Biłgoraj i Gminną Spółdzielnię „Samopomoc Chłopska" w Biłgoraju. Wsparcia udzielali też mieszkańcy Dereźni Solskiej i okolicznych miejscowości na czele ze **Stanisławem Przytułą**, a także sami piłkarze, którzy przed niejednym meczem organizowali zrzutkę na podstawowe potrzeby zespołu. Klub czerpał też wpływy z organizacji zabaw tanecznych w sali miejscowej Ochotniczej Straży Pożarnej.

Spartakus pod względem finansowym też nie miał lekko. Sukces tego zespołu rodził się w bólach organizacyjnych. Drużyna skupiała wokół siebie życzliwych ludzi, którzy nigdy nie odmawiali jej nieodpłatnej pomocy, a gdy trzeba było – także wspierali ją pieniężnie. W jubileuszowym roku 25-lecia klub z Szarowoli narzekał jednak na brak sprzętu sportowego. Zespół nieodpłatnie dostał w użytkowanie pomieszczenia w budynku starej szkoły. Prace remontowe wykonywane były w tzw. czynie społecznym.

Spartakus też miał wtedy dwa zespoły piłkarskie. Trenerem seniorów był prezes **Andrzej Wołoszyn**, zaś drużynę juniorów prowadził **Andrzej Matuszek**. Juniorzy z Szarowoli okazali się najlepsi w A-klasowych rozgrywkach.

Wyróżniającymi się zawodnikami zespołu, który awansował do „okręgówki", byli **Zbigniew Kostrubiec**, **Zbigniew Prus**, **Krzysztof Szokało**, **Jerzy Szokało**, **Jacek Bartecki**, **Zbigniew Gozdek** (w rundzie jesiennej był piłkarzem Tomasovii Tomaszów Lubelski w III lidze), **Grzegorz Mróz** i kapitan **Andrzej Chromiec**. Do pierwszego zespołu już wtedy włączeni zostali najlepsi juniorzy, m.in. Janusz Świderek (w rozgrywkach juniorów zdobył dwadzieścia dwie bramki) i **Tomasz Gozdek**, którzy po latach występowali w trzecioligowej Tomasovii.

Orion i Spartakus zmierzyli się ze sobą w pierwszej kolejce rozgrywek, a także na otwarcie rundy wiosennej. Bilans bezpośrednich potyczek dwóch najlepszych zespołów był nierozstrzygnięty. W pierwszym meczu w Szarowoli Spartakus wygrał 2:1, w rewanżu na boisku w Dereźni Solskiej takie samo zwycięstwo odniósł Orion. Po rozegraniu ostatniej kolejki spotkań Orion okazał się lepszy od Spartakusa o dwa punkty, a od trzeciej w tabeli Palmy i czwartego Orła Tereszpol – o cztery. Na półmetku sezonu pierwsze miejsce zajmowała Palma, a drugi był Spartakus (oba zespoły zdobyły po piętnaście punktów). Orion zajmował piątą pozycję (trzynaście punktów).

MaSzt

SEZON 1991/1992

III LIGA, GRUPA VII

1. Hetman Kadex Zamość	30	22-7-1	51	76-19
2. Radomiak Radom	30	21-4-5	46	55-25
3. KSZO Ostrowiec Świętokrzyski	30	16-8-6	40	45-29
4. Lublinianka	30	16-8-6	40	40-24
5. Granat Skarżysko-Kamienna	30	15-6-9	36	55-36
6. Górnik Łęczna	30	11-10-9	32	37-27
7. Stal Gorzyce	30	13-4-13	30	48-34
8. Pogoń Siedlce	30	10-8-12	28	40-35
9. Orlęta Łuków	30	12-2-16	26	46-52
10. Bucovia Bukowa	30	8-10-12	26	29-51
11. AZS Biała Podlaska	30	9-7-14	25	42-46
12. Broń Radom	30	7-10-13	24	26-41
13. Siarka II Tarnobrzeg	30	7-10-13	24	24-44
14. Stal Kraśnik	30	7-8-15	22	33-51
15. Wisła Puławy	30	7-4-19	18	29-68
16. Tomasovia Tomaszów Lubelski	30	2-8-20	12	19-62

Hetman Kadex Zamość awansował do II ligi. Tomasovia Tomaszów Lubelski spadła do klasy międzyokręgowej (grupa chełmsko-zamojska), a Wisła Puławy i Stal Kraśnik – do klasy okręgowej (grupa lubelska).

KLASA MIĘDZYOKRĘGOWA
GRUPA CHEŁMSKO-ZAMOJSKA

1. Granica Chełm	24	22-2-0	46	70-14
2. Hetman Kadex II Zamość	24	22-1-1	45	92-16
3. Łada Biłgoraj	24	11-7-6	29	49-34
4. Start Krasnystaw	24	11-3-10	25	44-38
5. Vitrum Wola Uhruska	24	11-3-10	25	40-40
6. Włodawianka Włodawa	24	9-6-9	24	42-42
7. Granica Lubycza Królewska	24	11-2-11	24	37-45
8. Płomień Trzeszczany	24	8-5-11	21	42-49
9. Unia Hrubieszów	24	7-6-11	20	34-41
10. Unia Białopole	24	4-8-12	16	28-49
11. Roztocze Szczebrzeszyn	24	5-3-16	13	30-64
12. Alwa Brody Małe	24	4-5-15	13	21-58
13. Sparta Rejowiec Fabryczny	24	4-1-19	9	32-77

Granica Chełm awansowała do III ligi. Alwa Brody Małe została karnie zdegradowana do klasy okręgowej, z powodu zaległości finansowych wobec związku. Po rundzie jesiennej z rozgrywek wycofała się Chełmianka. Wyniki meczów z udziałem zespołu z Chełma zostały anulowane. Mecz Roztocze Szczebrzeszyn – Alwa Brody Małe (0:1) został zweryfikowany obustronnym walkowerem 0:3.

KLASA OKRĘGOWA
GRUPA ZAMOJSKA

1. Sokół Zwierzyniec	22	14-4-4	32	52-22
2. Ruch Izbica	22	13-5-4	31	54-27
3. Olimpiakos Tarnogród	22	11-7-4	29	45-30
4. Tanew Majdan Stary	22	11-4-7	26	45-33
5. Huczwa Tyszowce	22	10-4-8	24	45-35
6. Echo Zawada	22	10-3-9	23	42-33
7. Aleksandria Aleksandrów	22	9-1-12	19	40-40
8. Victoria Łukowa	22	8-3-11	19	34-45
9. Sparta Wożuczyn	22	7-5-10	19	33-45
10. Kryształ Werbkowice	22	9-1-12	19	46-62
11. Unia II Hrubieszów	22	7-2-13	16	29-47
12. Włókniarz Frampol	22	3-1-18	7	18-64

Sokół Zwierzyniec i Ruch Izbica awansowały do klasy międzyokręgowej. Włókniarz Frampol został zdegradowany do klasy A. Unia II Hrubieszów nie przystąpiła do rozgrywek w kolejnym sezonie, a jej miejsce w klasie okręgowej zajął zespół MZKS Hetman Zamość.

KLASA A
GRUPA ZAMOJSKA

1. Orion Dereźnia	22	14-4-4	32	59-29
2. Spartakus Szarowola	22	13-4-5	30	55-36
3. Palma Bodaczów	22	11-6-5	28	43-30
4. Orzeł Tereszpol	22	12-4-6	28	43-31
5. Spartan Nieledew	22	11-1-10	23	47-36
6. Relax Radecznica	22	8-5-9	21	42-44
7. Korona Łaszczów	22	6-8-8	20	43-54
8. Orkan Bełżec	22	7-4-11	18	38-44
9. Ostoja Skierbieszów	22	7-3-12	17	64-57
10. Igros Krasnobród	22	4-8-10	16	31-48
11. Graf Chodywańce	22	4-8-10	16	34-67
12. Meblarz Bondyrz	22	5-5-12	15	31-54

Orion Dereźnia i Spartakus Szarowola awansowały do klasy okręgowej. Meblarz Bondyrz i Graf Chodywańce spadły do klasy B.

W rubrykach: miejsce, klub, mecze, zwycięstwa – remisy – porażki, punkty, bramki zdobyte i stracone.

MaSzt

eprasa.pl 6528deb2fa

Opóźniony zapłon

LEKKOATLETYKA

W niedzielny wieczór w Atlas Arenie w Łodzi rozegrana została kolejna edycja dorocznego mityngu Orlen Cup. W pełnej lekkoatletycznych gwiazd imprezie, zaliczanej do World Athletics Indoor Tour Silver, zaprezentował się także **Dominik Kopeć**. Zawodnik Agrosu Zamość zajął szóste miejsce w finałowej ósemce biegu na 60 m. Podopieczny trenera **Piotra Maruszewskiego** uzyskał czas 6.67. Konkurencję wygrał **Oliwer Wdowik**. Reprezentant Resovii Rzeszów pokonał dystans w czasie swojego nowego rekordu życiowego 6.59 i wypełnił minimum kwalifikacyjne na 21. Halowe Mistrzostwa Świata, które rozgrywane będą od 20 do 22 marca w Toruniu. Drugi czas w finale uzyskał **Odaine McPherson** z Jamajki (6.61), a na trzeciej pozycji uplasował się Litwin **Adas Dambrauskas** (6.64).



Dominik Kopeć z podziwem patrzył na imponujący wyczyn Oliwera Wdowika. **Fot. PZLA**

W kwalifikacjach Dominik Kopeć uzyskał czas 6.69. Wyraźnie spóźnił się na starcie, ale nieco nadrobił tę stratę w końcowej części dystanstu. W swojej serii zajął trzecie miejsce. Szybciej pobiegli **Travis Williams** z Jamajki (6.67) i Hiszpan **Guillem Crespí** (6.69). W eliminacjach startowało szesnastu zawodników, a Kopeć osiągnął szósty wynik.

MaSzt

W dobrej formie

LEKKOATLETYKA

Dobrą dyspozycję na początku sezonu halowego potwierdziła **Joanna Fus**. Zawodniczka Tomasovii Tomaszów Lubelski w sobotnim mityngu halowym w Rzeszowie poprawiła swoje rekordy życiowe w dwóch konkurencjach sprinterskich – w biegu na 60 i 200 m.

Do rywalizacji na tym dłuższym dystansie przystąpiło 151 zawodniczek. Joanna Fus zajęła drugie miejsce. Konkurencję pokonała w czasie 24.43. Szybciej pobiegła tylko **Maja Tittinger**. Zawodniczka Resovii Rzeszów także ustanowiła nową „życiówkę" – 24.40. Na trzecim miejscu uplasowała się **Milena Basińska** ze Stali Stalowa Wola (czas 25.16).

W biegu na 60 m wystartowały 202 sprinterki. Joanna Fus wygrała pierwszy spośród dwudziestu ośmiu biegów kwalifikacyjnych. Dystans pokonała w czasie nowego rekordu życiowego – 7.51. Był to najlepszy wynik w eliminacjach. Weszła



do finału C, w którym też była najlepsza (7.57). Finał A był zastrzeżony dla najlepszych zawodniczek z woj. podkarpackiego, a finał B – dla najlepszych zawodniczek z woj. małopolskiego. Żadna z uczestniczek finałów A i B nie była szybsza niż tomaszowianka.

MaSzt

Szykują się na ćwierćfinał

SIATKÓWKA

Tomasovia Tomaszów Lubelski zajęła drugie miejsce w rozgrywkach ligi wojewódzkiej juniorek i będzie reprezentowała Lubelszczyznę w turnieju ćwierćfinałowym mistrzostw Polski.

W sezonie 2025/2026, w lidze wojewódzkiej juniorek startowało siedem zespołów. W pierwszej fazie rozgrywek drużyny rywalizowały w dwóch grupach – A i B. Po dwie najlepsze w obu grupach drużyny awansowały do fazy finałowej (grupa C). W grupie A pierwsze miejsce zajęła Szóstka Biała Podlaska, a druga była Stal Poniatowa. Natomiast w grupie B triumfowała Tomasovia Tomaszów Lubelski, zaś na drugiej pozycji uplasowała się Avia Świdnik. Wyniki meczów między zespołami z tych samych grup zostały zaliczone do rundy finałowej. Tomasovia weszła do grupy C z dwoma zwycięstwami nad Avią (3:0 w Tomaszowie Lubelskim i 3:1 w Świdniku). W rundzie finałowej najpierw dwa razy wygrała ze Stalą (3:0 na wyjeździe i 3:1 u siebie). Następnie przegrała we własnej hali z Szóstką 0:3, a na zakończenie rozgrywek wygrała w Białej Podlaskiej 3:2. – W całym sezonie przegraliśmy tylko jeden spośród dziesięciu meczów. Niestety, ta porażka u siebie z Szóstką Biała Podlaska zadecydowała o tym, że zakończyliśmy rozgrywki na drugim miejscu. Przyznam, że mieliśmy ambicję, by wygrać tę ligę. Chcieliśmy zająć pierwsze miejsce także dlatego, by uzyskać prawo do organizacji turnieju



Fot. Facebook (TKS Tomasovia – drużyna siatkarek)

ćwierćfinałowego. Mierzyliśmy w mistrzostwo województwa, ale to drugie miejsce też uważamy za sukces. Osiągnęliśmy naprawdę bardzo dobre wyniki. Odczuwamy lekki niedosyt, bo mieliśmy szansę na tę pierwszą pozycję, ale nie narzekamy – mówi nam **Krzysztof Wróbel**, szkoleniowiec juniorek Tomasovii.

Szóstka i Tomasovia zdecydowanie górowały nad resztą konkurencji. – Zespoły z Białej Podlaskiej i Tomaszowa Lubelskiego wyróżniały się w rozgrywkach. Z drużynami, sklasyfikowanymi w rundzie finałowej na trzecim i czwartym miejscu, wygraliśmy dość pewnie. Także Szóstka pokonała tych rywali dosyć gładko. Mieliśmy w składzie doświadczone dziewczęta, które na zajęciach szkoleniowych w klubie pracowały od paru ładnych lat. Sześć naszych zawodniczek po zakończeniu rozgrywek ukończy wiek juniorek. Te dziewczyny osiągnęły już całkiem niezły poziom. W meczach ligowych prezentowały wysokie umiejętności. Niektóre miały już okazję zadebiutować w II lidze, w zespole seniorek. Te najstarsze zawodniczki mają naprawdę ogromne możliwości i niezłe perspektywy – mówi trener Krzysztof Wróbel.

W rozgrywkach uczestniczyły zawodniczki urodzone w 2007 r. i młodsze. Te sześć zawodniczek Tomasovii z najstarszego rocznika, to **Urszula Hacia**, **Ewa Jarczak**, **Zuzanna Jaremko**, **Karolina Niedorys**, **Paulina Olchawa** i **Klaudia Twardoch**. Do nich dołączyły najlepsze siatkarki z zespołu kadetek, czyli **Maja Denys**, **Daria Ferens**, **Nicol Garbacz-Dąbrowska**, **Karolina Krawczyk**, **Paulina Leszczuk**, **Paulina Nędzyńska** i **Wiktoria Zasuwa**. – Kadra naszego zespołu jest zbilansowana, to znaczy dziewczęta prezentowały wyrównany poziom i zbliżone umiejętności. Zdarzało się, że raz jedna zagrała super, raz inna, ale nie było takiej jednej, która przez cały sezon wyraźnie wybijała się nad resztę drużyny – mówi trener Wróbel.

Juniorki Tomasovii rozpoczęły już przygotowania do turnieju ćwierćfinałowego mistrzostw Polski. Gdzie i z kim zagrają? Tego jeszcze nie wiedzą. – Czekamy na wyniki losowania. Liczyliśmy na to, że to właśnie my będziemy organizowali ten turniej, ale niestety nie zdołaliśmy wygrać ligi wojewódzkiej. Czeka nas wyjazd. Szczerze mówiąc nie wiem, co będziemy w stanie osiągnąć w mistrzostwach Polski, bo nie znamy siły rywalek. Doprawdy, trudno przewidzieć, co osiągniemy. Te rozgrywki są wielką niewiadomą – mówi trener Wróbel.

Warto dodać, że zakończyły się także rozgrywki ligi wojewódzkiej juniorów. Wystartowało w nich siedem zespołów, które zagrały tradycyjnym systemem ligowym w dwóch rundach. Każda drużyna rozegrała dwanaście meczów. Mistrzostwo województwa wywalczył zespół TPS Lublin, a na drugim miejscu uplasowała się Avia Świdnik. Każda z tych drużyn zdobyła dwadzieścia trzy punkty. Obie odniosły po jedenaście zwycięstw i poniosły po jednej porażce. Na kolejnych pozycjach sklasyfikowane zostały UKS Serbinów Biała Podlaska, LKPS Lublin (po osiemnaście punktów), KPS Krasnystaw, Radzyński Klub Sportowy (po szesnaście punktów) i Akademia Siatkówki Łuków (dwanaście punktów).

Rozgrywki kadetek i młodziczek, w obu kategoriach wiekowych – z udziałem Tomasovii, jeszcze trwają.

MaSzt

LIGA WOJEWÓDZKA JUNIOREK 2025/2026

GRUPA A

12 października. Szóstka Biała Podlaska – AZS UMCS Lublin 3:0 (25:8, 25:1, 25:4)
21 października. Stal Poniatowa – Szóstka Biała Podlaska 0:3 (16:25, 24:26, 12:25)v
26 października. Stal Poniatowa – AZS UMCS Lublin 3:0 (25:7, 25:11, 25:12)
16 listopada. AZS UMCS Lublin – Szóstka Biała Podlaska 0:3 (4:25, 3:25, 5:25)
23 listopada. Szóstka Biała Podlaska – Stal Poniatowa 3:1 (25:14, 25:16, 22:25, 25:19)
30 listopada. AZS UMCS Lublin – Stal Poniatowa 0:3 (6:25, 4:25, 12:25)

1. Szóstka Biała Podlaska	4	8	12-1	323-151
2. Stal Poniatowa	4	6	7-6	276-225
3. AZS UMCS Lublin	4	4	0-12	77-300

GRUPA B

12 października. Salos Kalina Lublin – Tomasovia 0:3 (15:25, 14:25, 19:25)
12 października. Avia Świdnik – TPS Lublin 3:0 (25:19, 25:20, 25:23)
19 października. TPS Lublin – Tomasovia 0:3 (19:25, 17:25, 16:25)
19 października. Avia Świdnik – Salos Kalina Lublin 3:0 (25:20, 25:21, 25:19)
26 października. Tomasovia – Avia Świdnik 3:0 (25:8, 25:16, 25:13)
5 listopada. Salos Kalina Lublin – TPS Lublin 1:3 (15:25, 18:25, 25:16, 12:25)
16 listopada. TPS Lublin – Avia Świdnik 0:3 (0:25, 0:25, 0:25)
16 listopada. Tomasovia – Salos Kalina Lublin 3:0 (25:13, 25:13, 25:11)
23 listopada. Tomasovia – TPS Lublin 3:0 (25:10, 25:7, 25:21)
23 listopada. Salos Kalina Lublin – Avia Świdnik 1:3 (25:17, 14:25, 20:25, 12:25)
30 listopada. TPS Lublin – Salos Kalina Lublin 3:0 (25:23, 25:14, 25:22)
30 listopada. Avia Świdnik – Tomasovia 1:3 (25:23, 15:25, 12:25, 15:25)

1. Tomasovia	6	12	18-1	473-279
2. Avia Świdnik	6	10	13-7	421-366
3. TPS Lublin	6	7	6-13	318-429
4. Salos Kalina Lublin	6	6	2-18	345-483

RUNDA FINAŁOWA (GRUPA C)

14 grudnia. Szóstka Biała Podlaska – Avia Świdnik 3:1 (25:15, 25:19, 22:25, 25:13)
14 grudnia. Stal Poniatowa – Tomasovia 0:3 (18:25, 19:25, 20:25)
21 grudnia. Stal Poniatowa – Avia Świdnik 2:3 (25:20, 25:27, 22:25, 25:20, 13:15)
4 stycznia. Tomasovia – Stal Poniatowa 3:1 (25:6, 25:18, 21:25, 25:19)
10 stycznia. Avia Świdnik – Szóstka Biała Podlaska 0:3 (20:25, 18:25, 13:25)
11 stycznia. Tomasovia – Szóstka Biała Podlaska 0:3 (22:25, 19:25, 18:25)
11 stycznia. Avia Świdnik – Stal Poniatowa 3:1 (25:23, 25:20, 19:25, 25:23)
14 stycznia. Szóstka Biała Podlaska – Tomasovia 2:3 (25:23, 22:25, 20:25, 26:24, 11:15)

1. Szóstka Biała Podlaska	6	11	17-5	524-420
2. Tomasovia	6	11	15-7	515-408
3. Avia Świdnik	6	8	8-15	428-546
4. Stal Poniatowa	6	6	5-18	452-545

eprasa.pl 6528deb2fa