TYGODNIK LOKALNY
wspólnota radzyńska
radzyn.24wspolnota.pl
1 - 7 września 2026 r. ▪ nr 35 (1208) ▪ Cena 4,99 zł (w tym VAT 5%)

RADZYŃ ▪ BORKI ▪ CZEMIERNIKI ▪ KĄKOLEWNICA ▪ KO

Gruba kasa dla PEC

Ponad 28 mln zł

STRONA 22

Lady Park w Radzyniu!

Tysiące mieszkańców bawiły się na dożynkach organizowanych przez powiat, miasto i gminę

STRONA 4

Stypendyści z gminy Wohyń

STRONA 23

Nowe korty tenisowe w Radzyniu już otwarte

STRONA 3

To on wskazał miejsce, które skrywało niezwykłą tajemnicę

Odkryli ślady Gotów i starożytne cmentarzysko

Krótkie, zaledwie tygodniowe wykopaliska przyniosły setki zabytków i mogą zmienić wiedzę o historii regionu

STRONA R6

Szpila Andrzeja Kotyły

Bycie mężczyzną po czterdziestce jest banalnie proste...

STRONA 8

Kąkolewnica w rytmie D-Bomb i Czadoman

Były wieńce, lokalne tradycje, atrakcje dla dzieci i koncertowa zabawa do późnego wieczora. W sobotę, 29 sierpnia, Stadion Gminny w Kąkolewnicy stał się miejscem Gminno-Parafialnych Dożynek, które zgromadziły mieszkańców i gości

STRONA 16

R E K L A M A

RADZYŃSKIE CENTRUM KOMINIARSTWA
Czyszczenie, Przeglądy Ceeb, Odbiory.
Frezowanie (rozwiercanie), wkłady kominowe ceramiczne, nierdzewne, stalowe.
Uszczelnianie kominów, szlamowanie.
Budowa całych kominów i remonty ponad dachem.
Kominy Izolowane Kwasoodporne.
Tel. 781-495-997, 578 143 582

Ogłoszenia z naszych parafii

STRONA 3

R E K L A M A

SKUP – KASACJA POJAZDÓW
Tel. 500 813 500
WYSOKIE CENY
WŁASNY TRANSPORT
ZAŚWIADCZENIE O KASACJI

N 1480
ISSN 1899-7058
9 771899 705604
RAD

eprasa.pl 67f19e8ef9

S T O P K A
TYGODNIK LOKALNY
wspólnota
Pl. Wolności 11
Radzyń Podlaski
nad księgarnią Educo

21-300 Radzyń,
e-mail: radzyn@24wspolnota.pl

Tel. 517 070 803
poniedziałek - piątek
8.30 - 15.30

Redaktor naczelny
Mateusz Orzechowski

Dziennikarze:
Kacper Budrewicz
tel. 792 036 471,
budrewicz @24wspolnota.pl

Sylwia Olszewska
Tel. 780 021 100
olszewska.24wspolnota@op.pl

Magdalena Kołcon
tel. 533 495 228

Specjalista ds. reklamy
Agata Badziak
tel. 517 070 803
badziak@24wspolnota.pl

Skład: Jarosław Pałys
Wydawca
Wydawnictwo Wspólnota
Druk
Polska Press
Drukarnia Białystok
ul. Ignatki 40/2
Księgowość
tel. 510 166 892
Kolportaż
tel. 791 193 007

Informacja o polityce ochrony danych osobowych Wydawnictwa Wspólnota dostępna jest na naszej stronie internetowej 24wspolnota.pl oraz w siedzibach redakcji.

TU NADASZ
OGŁOSZENIE
RADZYŃ:
- Plac Wolności 11
- Ubezpieczenia Krzysztof Hryciuk, ul. Dąbrowskiego 15
- Brylancik ul. Ostrowiecka 20
- Ubezpieczenia Pogoda ul. Ostrowiecka 17

WOHYŃ
- Kwiaciarnia Barbara Podgajna, ul. Średnia 28

ZNAJDŹ NAS NA facebook

SŁOWNIK DAWNEGO RADZYNIA (CZ. 84)

WŁADYSŁAW

Foto: Ryszard Opolski

Foto: Robert Mazurek

Dąb rosnący przy Szkole Podstawowej nr 2, posadzony 8 maja 1966 roku z okazji Tysiąclecia Państwa Polskiego. Drzewo zostało nazwane „milionowym drzewkiem w powiecie radzyńskim", o czym informuje tabliczka stojąca obok. Dąb wyrósł tuż obok tzw. „tysiąclatki", czyli szkoły otwartej w 1965 roku w ramach ogólnopolskiego programu budowy szkół-pomników. Inicjatorem programu był I sekretarz KC PZPR Władysław Gomułka, na którego cześć drzewo prawdopodobnie otrzymało swoje imię.

Robert Mazurek

Jeśli znacie Państwo typowe dla Radzynia określenia przedmiotów, miejsc czy zwyczajów, podzielcie się nimi!

Propozycje pojęć wraz z krótkimi definicjami można przesyłać na adres e-mail: radzyn@op.pl lub zgłaszać u Roberta Mazurka (tel. 606-234-320).

Każda informacja jest cenna i przyczyni się do stworzenia kompletnego obrazu dawnego Radzynia Podlaskiego

CO, GDZIE, KIEDY?

WRZESIEŃ 4 PT.
Wernisaż fotografii Ewy Grodzkiej,
Galeria Oranżeria, ROK,
godz. 18

WRZESIEŃ 6 NIEDZ.
Radzyńskie Święto Rowerów,
Dziedziniec pałacu Potockich,
cały dzień

WRZESIEŃ 6 NIEDZ.
Dożynki Gm. Borki,
Boisko przy szkole w Woli Chomejowej, godz. 12

Podziękowania

Składam serdeczne podziękowania całemu personelowi Oddziału Wewnętrznego Radzyńskiego Szpitala – lekarzom, pielęgniarkom oraz personelowi medycznemu – za wspaniałą opiekę, troskę i okazane serce mojej mamie, ***Jadwidze Sauk.***
Szczególne słowa wdzięczności kieruję do lekarza prowadzącego, Szanownego Pana ***dr. n. med. Tomasza Mroza,*** *za profesjonalizm, zaangażowanie i pełną troski opiekę.*

Z wyrazami wdzięczności

córka Jadwigi Sauk
Barbara Marter

MCGRANIT KAMIENIARSTWO
NAGROBKI
NAPISY NAGROBNE – ODNAWIANIE LITER
BALUSTRADY KUCHENNE I ŁAZIENKOWE, SCHODY, KOMINKI
Punkt handlowy: Cmentarz Komunalny ul. Lubelska 57 Radzyń Podlaski
575 111 759
500 303 814
sprzedaz@mcgranit.com.pl
www.mcgranit.com.pl
Siedziba firmy: PROFIL ul. Radzyńska 14/16 Międzyrzec Podlaski

F.H. Adrian Płatek
Składy: stali węgla nawozów
513 101 942
512 937 480
83 413 17 14
ul. Lubelska 7b
Radzyń Podlaski

SKLEP ELEKTRYCZNY
ul. Lubelska 1
Radzyń Podlaski
Tel. 83 352 15 37 / 604 211 640

KAMIENIARSTWO
A&G Żelazek
NAGROBKI
SCHODY • PARAPETY
BLATY KUCHENNE ŁAZIENKOWE
MUROWANIE GROBÓW | UKŁADANIE KOSTKI
691 917 344
Wola Osowińska ul. Wąska 7
Przyjdź lub zadzwoń, dogadamy się

WAŻNE TELEFONY

USŁUGI

FRYZJERSKIE

DOBER BARBER
ul. Warszawska 15
(wejście od ul. Chomiczewskiego naprzeciwko "GRZYBKA")
tel. 788 285 116

UBEZPIECZENIA

KRZYSZTOF HRYCIUK
tel. 516 126 350,
83 352 08 04

FINANSE

KREDYTY LEASING
PAWEŁ KOT
tel. 506 76 88 99

POMOC DROGOWA

TRANSPORT maszyn rolniczych i budowlanych o masie do 10 t POMOC DROGOWA 24h FREEHOL.PL tel. 793 793 136

INFORMATOR

ALARMOWE

Straż Pożarna
tel. 998, 112 lub 83 352 77 50
Policja
tel. 997, 112 lub 47 81 422 10

POGOTOWIE

Ratunkowe
tel. 999, 112 lub 83 352 84 61
Cieplne tel. 993
Energetyczne tel. 991

INSTYTUCJE I URZĘDY

Starostwo tel. 83 352 74 00
Wydział Komunikacji i dróg publicznych tel. 83 352 74 09
Urząd Miasta tel. 83 351 24 60
USC tel. 83 351 24 65
PUP tel. 83 352 93 80
KRUS tel. 83 352 07 51, 83 352 15 76
ARiMR tel. 83 352 79 80
Prokuratura Rejonowa
tel. 83 313 35 00
Sąd Rejonowy tel 83 313 30 01 BOI

URZĘDY GMIN/MIEJSKIE

Borki tel. 81 857 42 08
Czemierniki tel. 83 351 30 03
Kąkolewnica tel. 83 372 20 10
Komarówka Podl. tel. 83 353 50 04
Radzyń Podlaski tel. 83 413 18 00
Ulan Majorat tel. 83 351 80 69
Wohyń tel. 83 353 00 03

INSPEKCJE

Powiatowy Inspektorat Nadzoru Budowlanego
tel. 83 352 74 15
Sanepid
tel. 83 352 74 16, 83 352 74 17
Powiatowy Inspektorat Weterynarii tel. 83 352 70 15
Ochrony Roślin i Nasiennictwa
tel. 734 116 098 (laboratorium)
83 352 89 16

OŚRODKI ZDROWIA

SPZOZ (ul. Wisznicka 111)
(rejestracja)
tel. 83 413 23 38, 607 803 057
Wojewódzki Szpital dla Nerwowo i Psychicznie Chorych w Suchowoli
tel. 83 353 03 63
Białka tel. 83 352 51 05
Czemierniki tel. 83 351 30 39
Komarówka Podl. tel. 83 353 50 15
Kąkolewnica tel. 83 372 21 01
Suchowola
tel. 83 353 03 67, 695 117 505
Wohyń tel. 83 353 00 17

RAD

eprasa.pl 67f19e8ef9

Nowe korty tenisowe w Radzyniu już otwarte. Można grać bezpłatnie

Mieszkańcy Radzynia i całego powiatu radzyńskiego mogą już korzystać z nowych kortów tenisowych przy Zespole Szkół Ponadpodstawowych im. Jana Pawła II. Od poniedziałku działają tam dwa korty, które są dostępne bezpłatnie, codziennie w godzinach od 8 do 20. Obiekt został uruchomiony pilotażowo na najbliższe miesiące.

fot. Powiat

Obiekt został uruchomiony pilotażowo. Powodem jest planowana w przyszłości budowa pełnowymiarowego boiska. Na tym etapie mieszkańcy mogą korzystać z dwóch stanowisk przeznaczonych wyłącznie do tenisa ziemnego

To dobra wiadomość dla miłośników tenisa ziemnego. Dwa korty znajdujące się przy ZSP im. Jana Pawła II w Radzyniu Podlaskim zostały udostępnione mieszkańcom. Administratorem obiektu jest Powiat Radzyński.

Korty są ogólnodostępne, a korzystanie z nich nie wiąże się z żadnymi opłatami. Trzeba jednak pamiętać o kilku zasadach.

Lepiej zarezerwować kort wcześniej

Osoby, które chcą mieć pewność, że wybrany kort będzie na nie czekał, mogą skorzystać z internetowego systemu rezerwacji. Rezerwacji można dokonać za pośrednictwem strony powiatu radzyńskiego. Pierwszeństwo korzystania z kortu mają osoby posiadające rezerwację.

W przypadku dużej liczby chętnych i oczekiwania kolejnych osób na grę, jednorazowe korzystanie z kortu zostało ograniczone do 120 minut.

Obiekt został uruchomiony pilotażowo. Powodem jest planowana w przyszłości budowa pełnowymiarowego boiska. Na tym etapie mieszkańcy mogą korzystać z dwóch stanowisk przeznaczonych wyłącznie do tenisa ziemnego. Choć jeden z kortów można technicznie przystosować również do gry w siatkówkę, na początku nie będzie on wykorzystywany w tym celu.

Obowiązuje odpowiedni strój

Regulamin jasno określa zasady korzystania z obiektu. Na kort można wejść wyłącznie w odpowiednim stroju oraz obuwiu sportowym przeznaczonym do gry w tenisa ziemnego.

Korzystający są również zobowiązani do utrzymywania porządku i uporządkowania nawierzchni po zakończeniu gry. Osoby towarzyszące graczom nie mogą przebywać bezpośrednio na polu gry.

Na terenie kortów zabronione jest prowadzenie działalności zarobkowej, w tym organizowanie komercyjnych lekcji tenisa, turniejów czy innych wydarzeń sportowych bez wcześniejszej pisemnej zgody administratora.

Korty będą monitorowane

Obiekt jest objęty ciągłym monitoringiem wizyjnym. Ma on służyć przede wszystkim zapewnieniu bezpieczeństwa osób korzystających z kortów oraz ochronie znajdującego się tam mienia. Administrator przypomina również, że w przypadku zauważenia uszkodzeń, usterek lub nieporządku przed rozpoczęciem gry należy zgłosić problem pod wskazany w regulaminie numer telefonu.

Na kortach i terenach przyległych obowiązuje zakaz spożywania alkoholu, palenia papierosów i e-papierosów, używania środków odurzających oraz wprowadzania zwierząt.

Obiekt jest dostępny codziennie od 8 do 20, a korzystanie z niego pozostaje bezpłatne.

kb

Dziki Zachód zawita do Czemiernik. Szykuje się nietypowa potańcówka

Kowbojskie kapelusze, muzyka, tańce i klimat rodem z Dzikiego Zachodu. W sobotę, 5 września, Stadion Gminny w Czemiernikach zmieni swoje oblicze. Wszystko za sprawą potańcówki w stylu country, na którą organizatorzy zapraszają mieszkańców i gości.

Początek imprezy zaplanowano na godz. 19. Tym razem nie będzie to jednak zwykła zabawa taneczna. Motywem przewodnim wieczoru będzie country, a organizatorzy zachęcają uczestników, by również strojem wpisali się w westernową atmosferę.

Kowbojskie kapelusze, kraciaste koszule, kamizelki czy inne elementy kojarzące się z Dzikim Zachodem będą więc jak najbardziej na miejscu. Przebranie nie jest jednak warunkiem uczestnictwa – najważniejsza ma być wspólna zabawa.

Nie tylko tańce

Program wieczoru obejmuje również zabawy i konkursy. Na miejscu działać będzie pełna gastronomia, dzięki czemu impreza może potrwać do późnych godzin.

Potańcówka ma być propozycją zarówno dla mieszkańców Czemiernik, jak i osób z okolicznych miejscowości, które chcą spędzić sobotni wieczór w nieco innym niż zazwyczaj klimacie.

Country opanuje Stadion Gminny w Czemiernikach w sobotę, 5 września. Początek zabawy o godz. 19.

kb

Teatr Osterwy przyjedzie do Radzynia. „Antygona w Nowym Jorku” na scenie ROK

Mocny tekst, trudna historia i bohaterowie walczący o godność – we wrześniu mieszkańcy Radzynia będą mieli okazję zobaczyć spektakl „Antygona w Nowym Jorku” autorstwa Janusza Głowackiego w wykonaniu Teatru Osterwy.

Spektakl odbędzie się 16 września o godz. 18 w Radzyńskim Ośrodku Kultury. Przedstawienie wyreżyserował Jan Hussakowski.

„Antygona w Nowym Jorku” przenosi motywy znane z antycznego dramatu do współczesnego Nowego Jorku. Historia bohaterów, którzy próbują odnaleźć swoje miejsce w świecie, staje się opowieścią o samotności, wykluczeniu i walce o godność.

Twórczość Janusza Głowackiego łączy przy tym poważną tematykę z gorzkim humorem. Jak zapowiada Radzyński Ośrodek Kultury, będzie to spektakl, który nie pozostawia widza obojętnym i skłania do refleksji również po zakończeniu przedstawienia. Bilet kosztuje 80 zł. Spektakl rekomendowany dla widzów od 15. roku życia.

Organizatorzy zapowiadają wieczór dla osób, które cenią teatr podejmujący ważne tematy i stawiający przed widzem pytania, na które nie zawsze łatwo znaleźć odpowiedź.

kb

RAD

Ogłoszenia radzyńskich parafii

Parafia Matki Boskiej Nieustającej Pomocy

Dzieci mogą wziąć udział w II Parafialnym Konkursie Plastycznym na pracę wykonaną w dowolnej technice pt. „Moje wakacyjne spotkanie z Panem Bogiem”. Prace składamy do piątku, 4 września. W niedzielę, 6 września, po Mszy św. o godz. 10.30 nastąpi rozstrzygnięcie konkursu i wręczenie nagród.

Także błogosławieństwo tornistrów i przyborów szkolnych dla dzieci odbędzie się w przyszłą niedzielę, 6 września, o godz. 10.30.

Katechezy chrzcielne – jedno spotkanie w niedzielę, 6 września, od godz. 15.30.

We wtorek, 8 września, rozpoczniemy przyjmowanie rezerwacji intencji mszalnych na A.D. 2027. Za tydzień szczegóły.

Do zawarcia sakramentu małżeństwa przygotowują się:

Michał Karwowski, parafia pw. Świętej Trójcy w Radzyniu Podlaskim, i Małgorzata Musiatowicz z nieparafialnej parafii. Zapowiedź I.

Odeszła do Pana z naszej wspólnoty parafialnej śp. Anna Ślusarz, lat 88, z Białej. Wieczny odpoczynek racz Jej dać, Panie.

Parafia Trójcy Świętej

Powracamy do stałego grafiku Mszy św. w naszej parafii. Msze św. w dni powszednie o godz. 6.30, 7.00 i 18, a w niedziele i święta nakazane o godz. 7, 8.30, 9.45, 11 (z udziałem dzieci), 12.15, 15 (z udziałem młodzieży) i 17.

Przyjmowanie intencji na rok 2027 będzie odbywać się w środę i czwartek od godz. 7.30 do 9 oraz od 16 do 17.30, a w piątek i sobotę od godz. 7.30 do 9. Intencje przyjmujemy w kancelarii parafialnej. W niedzielę intencji nie przyjmujemy.

W czwartek, 3 września, na Mszy św. o godz. 18 będziemy modlić się w intencji ks. Grzegorza z racji imienin. Serdecznie zapraszamy. Czwartek to także dzień imienin biskupa Grzegorza Suchodolskiego. Będziemy pamiętać o nim w modlitwie.

W tym tygodniu przypadają: pierwszy czwartek, pierwszy piątek, pierwsza sobota i pierwsza niedziela miesiąca:
czwartek – adoracja przez cały dzień;
piątek – adoracja i spowiedź od godz. 15;
sobota – adoracja i spowiedź od godz. 17;
niedziela – adoracja od godz. 16.

Ofiary na potrzeby parafii: z ul. Parkowej – 200 zł, z Bedlna Radzyńskiego – 100 zł, bezimienne – 100 zł, bezimienne z racji wspólnej modlitwy różańcowej – 200 zł.

W tym tygodniu z naszej wspólnoty odszedł do wieczności śp. Stanisław Dudek, lat 77, z Siedlanowa. Wieczny odpoczynek racz mu dać, Panie.

Parafia św. Anny i Błogosławionych Męczenników Podlaskich

W I czwartek od godz. 17 przed Najświętszym Sakramentem będziemy modlić się o nowe powołania kapłańskie i zakonne. Po Mszy św. o godz. 18, do godz. 20.30, wystawienie Najświętszego Sakramentu i adoracja w ciszy.

W I piątek nabożeństwa do Najświętszego Serca Pana Jezusa o godz. 7 i 18. Spowiedź pół godziny przed każdą Mszą św. Wyjazd do chorych od godz. 9.

W I sobotę nabożeństwa do Najświętszej Maryi Panny o godz. 7, a od godz. 17 adoracja Najświętszego Sakramentu prowadzona przez Legion Maryi.

Ofiary na potrzeby parafii: bezimienne – 500 zł i bezimienne – 200 zł. Bóg zapłać!

Zapowiedzi przedślubne:
Zapowiedź I: Mateusz Jan Pawlina, kawaler z ul. Lipińskiego, parafianin tutejszej parafii, i Julia Magdalena Twardowska, panna z Opoczna, parafia pw. św. Bartłomieja;**Zapowiedź I:** Piotr Maciej Chilimoniuk, kawaler z Bezwoli, parafia Wohyń, i Aleksandra Natalia Gołoś, panna z ul. Powstania Styczniowego, parafia tutejsza.

W tym tygodniu do wieczności odeszła śp. Agnieszka Drygiel z ul. Powstania Styczniowego. Wieczny odpoczynek racz Jej dać, Panie!

Magdalena Kołcon

eprasa.pl 67f19e8ef9

Dożynki w Radzyniu za nami!

Tłumy na święcie plonów, wieczorem zagrał Lady Pank

Tłumy słuchały koncertu Luz Band

fot. kb

fot. kb

Mieszkańcy i goście chętnie odwiedzali stanowisko "Wspólnoty"

fot. kb

Gminy z dumą prezentowały wieńce i chwaliły się swoim dorobkiem. Na zdjęciu gmina Borki

fot. kb

Barwny korowód przeszedł przez radzyński park

Tradycyjny korowód, prezentacja wieńców, regionalne występy, stoiska i koncert jednej z największych legend polskiego rocka. W niedzielę, 30 sierpnia, Radzyń był gospodarzem Dożynek Powiatowo-Miejsko-Gminnych, które zgromadziły mieszkańców całego powiatu i gości z regionu.

fot. kb

Lady Pank przyciągnęło masę publiczności. Na placu dożynkowym zapanował tłok

fot. kb

Przy przebojach Lady Pank bawili się wszyscy

Tegoroczne święto plonów rozpoczęło się na dziedzińcu Pałacu Potockich, skąd uczestnicy, przy akompaniamencie Orkiestry Dętej Radzyń-Czemierniki, przemaszerowali do kościoła pw. Trójcy Świętej. Tam odprawiona została Msza Święta.

Starostami tegorocznych dożynek byli Bożena Kubicka i Łukasz Szczuchniak

fot. kb

Na scenie przemawiali we troje - starosta, burmistrz i wójt

fot. kb

Podzielono i rozdano chleb z tegorocznych zbiorów

Następnie barwny korowód przeszedł na plac dożynkowy. Oficjalna część uroczystości była okazją do podziękowania rolnikom za ich całoroczny trud oraz przypomnienia, że tradycje związane ze świętem plonów wciąż zajmują ważne miejsce w życiu lokalnych społeczności.

Nie zabrakło ceremoniału dożynkowego, prezentacji misternie przygotowanych wieńców oraz wystąpień okolicznościowych.

Po części oficjalnej rozpoczęły się występy artystyczne. Na scenie zaprezentowała się młodzież szkolna, a następnie Zespół Pieśni i Tańca „Ulaniacy".

Publiczność mogła również usłyszeć radzyński LUZ Band oraz zespół Pogwizdani. Program tegorocznych dożynek został więc skonstruowany tak, by połączyć lokalny folklor i tradycję ze współczesną muzyką.

Kulminacyjnym punktem wieczoru był koncert Lady Pank. Jeden z najbardziej znanych polskich zespołów rockowych przyciągnął pod scenę liczną publiczność. Znane od pokoleń utwory sprawiły, że dożynkowy wieczór w Radzyniu miał zdecydowanie bardziej koncertowy niż tradycyjny charakter.

Po występie gwiazdy uczestnicy mogli kontynuować wspólną zabawę podczas setu DJ Sweetu.

Przez cały dzień teren wydarzenia wypełniały również stoiska gmin, sołectw, instytucji, organizacji i stowarzyszeń. Nie zabrakło propozycji gastronomicznych oraz atrakcji dla najmłodszych.

Tegoroczne Dożynki Powiatowo-Miejsko-Gminne pokazały, że święto plonów może łączyć bardzo różne pokolenia. Dla jednych najważniejsza była tradycyjna część uroczystości i prezentacja wieńców, dla innych występy artystyczne, a dla wielu mieszkańców głównym magnesem był wieczorny koncert Lady Pank.

kb

fot. kb

Łukasz Szczuchniak,
starosta dożynek

Prowadzę gospodarstwo mieszane - produkcja zwierzęca, roślinna, głównie rzepak, kukurydza i zboża, to już ponad 100 hektarów. Do pomocy mam ojca, pracownika i sąsiadkę uczącą się w Jabłoniu. Dla rolników najtrudniejsze jest teraz to, że mimo suszy są bardzo niskie ceny zbóż. Jeśli ten trend się utrzyma, to wielu z nas pożegna się ze swoim zawodem. Co raz mniej jest gospodarstw, niewiele jest już tych małych.

RAD

eprasa.pl 67f19e8ef9

MATERIAŁ ZEWNĘTRZNY

RADZYŃ Podlaski
Nr 35(94)/2026

Z SERCA MIASTA
KONKRETNE INFORMACJE Z URZĘDU, OD RADNYCH i BURMISTRZA

Kiedy postawimy fabrykę?

To jedno z pytań, które jak bumerang wraca w internecie, jako oczekiwanie czy wręcz wyobrażenie o tym, czego jako miasto potrzebujemy. Warto chwilę nad tym pomysleć. Spróbujemy wyjaśnić, jak to w praktyce wygląda i kto odpowiada za przemysł.

FABRYKI BUDUJĄ PRZEDSIĘBIORCY

Samorząd nie buduje fabryk. Przedsiębiorczością i zarabianiem zajmuje się sektor prywatny, czyli przedsiębiorcy. Miasto czy gmina zajmuje się zapewnianiem usług dla mieszkańców. Może więc przygotowywać tereny inwestycyjne – odpowiednio je sklasyfikować w planie zagospodarowania, przygotować potrzebną infrastrukturę i tworzyć warunki sprzyjające prowadzeniu biznesu. O tym, czy konkretny inwestor zdecyduje się ulokować swoją działalność w Radzyniu, decyduje sam inwestor. Bada przy tym czynniki – na które miasto może mieć wpływ, ale też szereg takich, na które wpływy nie ma: stabilność geopolityczna czy możliwość pozyskania właściwych pracowników.

RADZYŃ NIE JEST MIASTEM BEZ PRZEMYSŁU

Na koniec 2025 roku w Radzyniu działało 1 629 aktywnych podmiotów gospodarczych. Najwięcej firm w handlu i naprawie pojazdów – 325 – oraz w budownictwie – 211. W przetwórstwie przemysłowym działało 87 firm. Są również więksi pracodawcy. „Spomlek" zatrudniał 866 osób, z czego 302 mieszkały na terenie miasta.

MAŁE FIRMY TEŻ MAJĄ ZNACZENIE

Zdecydowaną większość aktywnych podmiotów stanowiły mikrofirmy zatrudniające do 9 osób – było ich 1 559. 1 225 firm działało w formie jednoosobowej działalności gospodarczej. To one tworzyły dużą część lokalnego rynku usług, handlu, budownictwa, transportu czy działalności profesjonalnej. Ich sytuacja również ma znaczenie dla kondycji gospodarczej miasta.

FABRYKA POTRZEBUJE LUDZI

Nawet najlepszy teren inwestycyjny i nowoczesna hala nie wystarczą, jeśli trudno będzie znaleźć pracowników. To już dziś jedno z wyzwań, z którymi mierzą się lokalni przedsiębiorcy. W 2025 roku do pracy w Radzyniu dojeżdżało 1 189 osób, podczas gdy 181 mieszkańców wyjeżdżało do pracy poza miasto.

A JAK WYGLĄDAJĄ ZAROBKI?

W październiku 2025 roku mediana wynagrodzeń mieszkańców Radzynia wynosiła 7 149,24 zł, natomiast mediana wynagrodzeń według siedziby pracodawcy – 6 933,30 zł. Mediana oznacza wartość środkową. Połowa osób zarabiała mniej, a połowa więcej (brutto).

DEMOGRAFIA

Na koniec 2025 roku Radzyń liczył przecież o ponad 2,2 tys. mieszkańców mniej niż w 2014 roku. Planując rozwój, trzeba patrzeć nie tylko na liczbę nowych miejsc pracy, ale również na to, jak zmienia się nasza demografia.

NIE TYLKO LICZBA FIRM, ALE ICH ROZWÓJ

Dlatego warto patrzeć na rozwój gospodarczy nie tylko przez pryzmat tego, czy w mieście pojawi się kolejny duży zakład. Równie istotne jest to, czy firmy, które już tutaj działają, mogą się rozwijać, inwestować, zwiększać zatrudnienie i zdobywać nowych klientów. Nowa fabryka może być ważną inwestycją, ale nie może przesłaniać tematów rozwoju lokalnych firm, dostępności pracowników, poziomu wynagrodzeń oraz wyzwań związanych ze zmianami demograficznymi.

AM

KALENDARIUM

27.08 odbyło się posiedzenie Rady Pedagogicznej w Szkole Podstawowej nr 2 z udziałem Burmistrza Jakubowskiego i Naczelnik WEKiS Małgorzaty Kowalczyk, w trakcie którego akty mianowania otrzymały mgr Anna Palenciuk oraz mgr Joanna Luty. Tego samego dnia miała miejsce XL Sesja Rady Miasta.

28.08 odbyło się posiedzenie Rady Pedagogicznej w Szkole Podstawowej nr 1 z udziałem Burmistrza Jakubowskiego i Naczelnik WEKiS Małgorzaty Kowalczyk, w trakcie którego akt mianowania otrzymała mgr Iwona Niewęgłowska.

29.08 odbyło się otwarcie parku street workout z udziałem młodzieży i Burmistrza.

30.08 świętowaliśmy Dożynki zorganizowane po raz pierwszy w formule współpracy Powiatowo-Miejsko-Gminnej. Gwiazdą wieczoru był zespół Lady Pank.

05.09 zapraszamy na Narodowe Czytanie na placu przy fontannie.

06.09 odbędzie się pierwsze Radzyńskie Święto Roweru

FELIETONY I OPINIE

Pozwolenie na Leśną

25.08 Starosta Radzyński wydał pozwolenie na budowę ul. Leśnej. To ważny krok w przygotowaniach do realizacji inwestycji, nad którą od blisko dwóch lat pracowali mieszkańcy, projektanci i pracownicy Urzędu Miasta. Odbyły się otwarte spotkania z mieszkańcami oraz konsultacje z konserwatorem zabytków i proboszczem parafii Świętej Trójcy. Projekt był wielokrotnie uzgadniany i poprawiany, aby uwzględnić zgłaszane uwagi i potrzeby.

– Dziękuję Panu Staroście za współpracę i pomyślne przeprowadzenie postępowania. Dziękuję mieszkańcom, radnym, projektantom i pracownikom Urzędu Miasta za blisko dwa lata pracy. Teraz czas na kolejny krok – mówi Burmistrz Jakubowski.

W proces od początku zaangażowana była również wiceprzewodnicząca Rady Miasta Klaudia Szczygielska, która dziękowała mieszkańcom ulic za zaufanie, przekazanie uwag, potrzeb i próśb: To właśnie od takich rozmów zaczyna się dobra współpraca. Dziękuję również całej Radzie Miasta, która pochyliła się nad wnioskiem o remont tej ulicy. Podziękowania kieruję także do Pana Burmistrza oraz wszystkich pracowników Urzędu Miasta za zaangażowanie w przygotowanie projektu, zdobycie niezbędnych dokumentów, a przede wszystkim za przeprowadzenie trzykrotnych konsultacji z mieszkańcami i wysłuchanie ich uwag. Teraz pozostaje trzymać kciuki za pozyskanie środków na realizację inwestycji. **AM**

CO SŁYCHAĆ W MIEŚCIE

563 382,63 zł dofinansowania na angielski w szkołach

Miasto Radzyń Podlaski pozyskało środki z programu Fundusze Europejskie dla Lubelskiego 2021–2027 na realizację projektu „We speak English very well w Radzyniu Podlaskim". Dzięki niemu uczniowie Szkoły Podstawowej nr 1 i nr 2 będą mogli uczestniczyć w dodatkowych zajęciach z języka angielskiego. Dofinansowanie stanowi 80% wartości projektu. To kolejny krok w rozwijaniu kompetencji językowych uczniów i wsparciu ich edukacyjnego rozwoju. Szczegóły projektu już wkrótce!

AM

Czy Twój numer domu jest dobrze widoczny? Sprawdź.

Wydział Zarządzania Mieniem Komunalnym przypomina, że właściciele nieruchomości mają obowiązek umieszczenia tabliczki z numerem porządkowym w widocznym miejscu na budynku. Jeśli dom znajduje się dalej od drogi i numeru nie widać z ulicy, tabliczka powinna znaleźć się również na ogrodzeniu lub w innym dobrze widocznym miejscu. Czytelny i dobrze widoczny numer pozwala służbom ratunkowym szybciej znaleźć właściwy adres, ułatwia pracę listonoszom i kurierom, a także innym służbom realizującym swoje zadania na terenie miasta. Warto więc dziś zerknąć na swoją tabliczkę: Czy jest na swoim miejscu? Czy jest czytelna? Czy widać ją z drogi? Jeśli numeru brakuje, tabliczka jest uszkodzona albo po prostu trudno ją zauważyć, należy ją wymienić lub zamontować nową. Od września na terenie miasta prowadzona będzie akcja informacyjna, przypominająca o obowiązku właściwego oznakowania nieruchomości. Obowiązek oznakowania nieruchomości wynika z art. 47b ust. 1 i 2 ustawy z 17 maja 1989 r. – Prawo geodezyjne i kartograficzne (Dz. U. z 2024 r. poz. 1151 z późn. zm.).

AM

RAD

eprasa.pl 67f19e8ef9

Potrącenie 10-letniego rowerzysty na DK-63. 19-letnia kierująca BMW ukarana, dziecko w szpitalu

Radzyń Podlaski: Potrącenie 10-letniego rowerzysty na DK-63 to sprawa, którą wyjaśniają policjanci po wypadku w Derewicznej. Chłopiec trafił do szpitala po zderzeniu z BMW. Funkcjonariusze zatrzymali prawo jazdy 19-letniej kierującej.

fot. KPP Radzyń Podlaski

10-letni chłopiec doznał obrażeń ciała i Lotniczym Pogotowiem Ratunkowym został przetransportowany do szpitala

Wypadek w Derewicznej na DK-63

Do zdarzenia doszło 27 sierpnia około godziny 18:30 w miejscowości Derewiczna na DK-63. Jak wynika z ustaleń funkcjonariuszy, kierująca BMW, 19-letnia mieszkanka gminy Radzyń Podlaski, potrąciła 10-letniego rowerzystę.

Wstępne ustalenia wskazują, że chłopiec i kierująca BMW jechali w tym samym kierunku. Najprawdopodobniej do potrącenia doszło podczas manewru wyprzedzania, gdy 19-latka nie zauważyła cyklisty. Kierująca była trzeźwa.

10-latek trafił do szpitala po zderzeniu z BMW

W wyniku zderzenia 10-letni chłopiec doznał obrażeń ciała. Na miejsce wezwano Lotnicze Pogotowie Ratunkowe, które przetransportowało dziecko do szpitala.

Funkcjonariusze zatrzymali 19-latce prawo jazdy. Jak przekazano, kobieta ma uprawnienia od niespełna roku, a dokument odebrano jej za rażące naruszenie przepisów ruchu drogowego.

Joanna Niećko

Nastolatek chciał wymierzyć sprawiedliwość, zaatakował 33-latka nożem w Parczewie

fot. KPP Parczew

Działania parczewskich kryminalnych doprowadziły do ustalenia tożsamości sprawcy. Jak podaje policja, okazał się nim 16-latek z powiatu parczewskiego

Parczew: 16-latek, który według ustaleń policji zaatakował 33-letniego mężczyznę ostrym narzędziem w Parczewie, trafił do Zamkniętego Ośrodka Wychowawczego. Do zdarzenia doszło w nocy z 22 na 23 sierpnia w pobliżu jednego z lokali gastronomicznych.

Atak nożem w pobliżu lokalu w Parczewie

Parczewscy policjanci zakończyli czynności w sprawie pobicia z użyciem niebezpiecznego przedmiotu, do którego doszło w nocy z 22 na 23 sierpnia. Zdarzenie miało miejsce na terenie Parczewa, w rejonie jednego z lokali gastronomicznych. Poszkodowanym był 33-letni mężczyzna.

- Ze wstępnych ustaleń funkcjonariuszy wynika, że 33-latek przebywał ze znajomymi w lokalu gastronomicznym. W pewnym momencie zaczepiła go wcześniej napotkana dziewczyna i zaproponowała rozmowę przed lokalem. Mężczyzna wyszedł z nią w okolice prywatnej posesji położonej w pobliżu pubu - informuje młodszy aspirant Anna Borowik.

Dziewczyna uciekła, po chwili podbiegli dwaj nastolatkowie

Jak ustalili policjanci, po dojściu na miejsce dziewczyna nagle uciekła. Chwilę później do 33-latka podbiegło dwóch młodych mężczyzn. Jeden z nich miał zaatakować go ostrym przedmiotem przypominającym nóż, a drugi oddalił się z miejsca zdarzenia.

Świadkowie wezwali służby medyczne. Poszkodowany został przewieziony do szpitala, gdzie udzielono mu pomocy. Rany odniesione przez 33-latka nie okazały się groźne dla jego życia i zdrowia. Po opuszczeniu szpitala mężczyzna złożył zawiadomienie o popełnieniu przestępstwa w komendzie.

Sąd Rodzinny i Nieletnich zdecydował o umieszczeniu 16-latka w ośrodku

Dalsze działania parczewskich kryminalnych doprowadziły do ustalenia tożsamości sprawcy. Jak podaje policja, okazał się nim 16-latek z powiatu parczewskiego. Po zakończeniu czynności nastolatek został doprowadzony do Sądu Rodzinnego i Nieletnich w Radzyniu Podlaskim.

Sąd zdecydował o umieszczeniu 16-latka w Zamkniętym Ośrodku Wychowawczym. Policjanci ustalili też dane drugiego nastolatka, który był na miejscu w czasie zdarzenia. Po wykonaniu z nim czynności został zwolniony.

Joanna Niećko

Wydalenie z Polski trzech cudzoziemców. Dwóch opuściło już kraj. O co są podejrzewani?

Biała Podlaska/Międzyrzec: Wydalenie z Polski trzech cudzoziemców to efekt wniosków skierowanych przez policjantów z Białej Podlaskiej i Międzyrzeca Podlaskiego do Straży Granicznej. Sprawy dotyczą między innymi dwóch nietrzeźwych kierowców oraz mężczyzny podejrzanego o znęcanie się nad rodziną.

fot. KMP Biała Podlaska

We wszystkich trzech sprawach policjanci zdecydowali o wystąpieniu do Placówki Straży Granicznej w Białej Podlaskiej z wnioskami o wydanie decyzji o zobowiązaniu cudzoziemców do powrotu do kraju pochodzenia z uwagi na ochronę bezpieczeństwa i porządku publicznego Rzeczypospolitej Polskiej

We wszystkich trzech sprawach funkcjonariusze wystąpili do Placówki Straży Granicznej w Białej Podlaskiej. Powodem była ochrona bezpieczeństwa i porządku publicznego Rzeczypospolitej Polskiej. W przypadku dwóch mężczyzn procedura zakończyła się już opuszczeniem przez nich terytorium Polski.

Obywatel Białorusi zatrzymany na autostradzie A2

40-letni obywatel Białorusi został zatrzymany w miniony czwartek na autostradzie w Białej Podlaskiej. Zgłoszenie dotyczyło samochodu dostawczego stojącego na pasie awaryjnym kilka kilometrów przed końcem odcinka autostrady A2. Na miejscu okazało się, że za kierownicą siedział nietrzeźwy 40-latek, który miał w organizmie ponad 3 promile alkoholu.

Policjanci z Białej Podlaskiej ustalili też, że dostawczy samochód, którym się poruszał, został skradziony tego samego dnia. To jedna z dwóch spraw dotyczących kierowania pojazdem po alkoholu, które stały się podstawą do skierowania wniosków do Straży Granicznej. Mężczyzna opuścił już terytorium RP.

Wśród zatrzymanych także obywatel Gruzji i obywatel Ukrainy

Druga sprawa dotyczy 22-letniego obywatela Gruzji. Mężczyzna jest podejrzewany o kierowanie samochodem w stanie nietrzeźwości w minioną sobotę w miejscowości Strzakły w gm. Międzyrzec Podlaski. Kierując Fordem, doprowadził do zderzenia z innym pojazdem, a badanie wykazało, że miał ponad 1,5 promila alkoholu w organizmie i nie miał uprawnień do kierowania. Policja podała również, że miał wcześniejsze konflikty z prawem.

Trzeci wniosek objął 41-letniego obywatela Ukrainy, zatrzymanego przez bialskich policjantów w ubiegłym tygodniu podczas interwencji domowej. Mężczyzna jest podejrzewany o fizyczne i psychiczne znęcanie się nad rodziną oraz małoletnią córką. Zebrany materiał dowodowy pozwolił także na przedstawienie mu zarzutu znęcania nad zwierzęciem. W jego przypadku również doszło już do opuszczenia terytorium RP.

Joanna Niećko

Koszmarny wypadek przy pracy. 62-latek zginął podczas belowania

Biała Podlaska: Wypadek przy pracy w gminie Drelów zakończył się śmiercią 62-letniego mężczyzny.

fot. KMP Biała Podlaska

Decyzją prokuratora ciało mężczyzny zostało zabezpieczone celem badań sekcyjnych

Bialscy policjanci pod nadzorem prokuratury wyjaśniają okoliczności wypadku przy pracy w rolnictwie, do którego doszło 26 sierpnia na terenie gminy Drelów.

Z dotychczasowych ustaleń wynika, że 62-latek wykonywał na łące prace związane z belowaniem siana. W pewnym momencie, z nieznanych przyczyn, ręka mężczyzny została wciągnięta do pracującej maszyny. W wyniku odniesionych obrażeń zmarł na miejscu.

Jedną z możliwych przyczyn mogło być zapchanie maszyny

Jak wynika ze wstępnych ustaleń, jedną z prawdopodobnych przyczyn mogło być zapchanie się maszyny i nieudana próba jej oczyszczenia. Śledczy zaznaczają jednak, że przyczyny i okoliczności tego wypadku są nadal wyjaśniane. Decyzją prokuratora ciało mężczyzny zostało zabezpieczone do badań sekcyjnych.

Joanna Niećko

BIA

eprasa.pl 67f19e8ef9

Ile zarobił lekarz rekordzista? Kwota robi wrażenie

Parczew: Na prawie 122 tysiące złotych opiewała w I półroczu 2026 r. najwyższa faktura została wystawiona w parczewskim szpitalu.

18 357 zł
netto miesięcznie zarabiali średnio lekarze zatrudnieni na umowę o pracę

W czerwcu wybuchła afera w Warszawskim Szpitalu Południowym. Przypadek Dawida Kacprzyka opisał w mediach społecznościowych Patryk Słowik z portalu Zero. W 2025 roku jako lekarz miał zarobić 1,6 mln złotych za świadczenia medyczne w Warszawskim Szpitalu Południowym. Później ustalono, że Kacprzyk uzyskał prawo do wykonywania zawodu półtora roku temu i nie ma specjalizacji, bez której nie powinien być koordynatorem szpitalnego oddziału ratunkowego.

28-letni lekarz był jednocześnie **radnym Koalicji Obywatelskiej** w stołecznej dzielnicy Ursus.

O zarobkach lekarzy mówi od tego czasu cała Polska. Spytaliśmy, ile zarabiają lekarze w parczewskim szpitalu.

- W I półroczu 2026 r. całkowity miesięczny koszt wynagrodzeń lekarzy zatrudnionych na umowę o pracę (wynagrodzenie brutto lekarza plus koszt pracodawcy: ZUS, PPK) wyniósł średnio 33 801,54 zł, z tego lekarze otrzymali miesięcznie netto średnio 18 357 zł (nie dotyczy lekarzy rezydentów). Szpital zatrudnia na umowę o pracę dziewięciu lekarzy (bez rezydentów), na umowę zlecenie – czterech lekarzy, a na podstawie umowy o udzielanie świadczeń zdrowotnych na podstawie ustawy o Działalności Leczniczej (umowy kontraktowe) zatrudniamy 96 lekarzy - informuje dyrektor Elżbieta Korszla.

W I półroczu 2026 r. najwyższa faktura została wystawiona przez lekarza o specjalizacji chirurgia ogólna, opiewała na kwotę 121.950 zł. Jest to wynagrodzenie za 89 godzin pracy w normalnej ordynacji (od godz. 7 do godz. 15), 232 godziny dyżurów (od 15 do 7 oraz dni wolne od pracy) oraz 96 godzin pozostawania w gotowości do udzielania świadczeń zdrowotnych „dyżur pod telefonem". Daje to średnio ponad 292 złote za godzinę.

Program naprawczy

W trakcie niedawnej sesji Rady Powiatu omawiana była sytuacja finansowa parczewskiego szpitala, który w 2025 roku odnotował ponad 8 milionów złotych straty.

Grzegorz Rekiel

Miał już nałożony sznur. Policjanci uratowali mu życie. Liczyły się sekundy

Dzięki szybkiej i zdecydowanej reakcji dwóch dzielnicowych z Komendy Powiatowej Policji w Łukowie udało się uratować życie 50-letniego mieszkańca gminy Łuków. Mężczyzna znajdował się w kryzysie emocjonalnym i próbował targnąć się na swoje życie.

Asp. szt. Krzysztof Wołoszka oraz asp. szt. Adrian Gryczka wcześniej otrzymali informację, że znany im 50-latek może znajdować się w trudnej sytuacji rodzinnej i przeżywać poważny kryzys. Policjanci udali się w jego kierunku, aby sprawdzić, czy nie potrzebuje pomocy.

W trakcie przejazdu funkcjonariusze zauważyli mężczyznę przy ogrodzeniu parkingu. Jego nienaturalna pozycja wzbudziła ich niepokój. Policjanci dostrzegli, że 50-latek miał założony na szyję sznur i nie dawał oznak życia.

Mundurowi natychmiast przystąpili do działania. Podbiegli do mężczyzny, unieśli go i odcięli pętlę, a następnie rozpoczęli resuscytację. Po kilku minutach ich działania przyniosły skutek – u mężczyzny zostały przywrócone funkcje życiowe. 50-latek zaczął oddychać, a policjanci wyczuli puls.

Na miejsce została wezwana załoga pogotowia ratunkowego. Do czasu przyjazdu ambulansu funkcjonariusze monitorowali stan mężczyzny i udzielali mu pomocy. Następnie 50-latek został przekazany pod opiekę personelu medycznego.

Sprawna i zdecydowana reakcja dzielnicowych pozwoliła uniknąć tragedii. Policja przypomina, że osoby znajdujące się w kryzysie psychicznym nie muszą pozostawać same ze swoimi problemami. Pomoc można uzyskać od bliskich, specjalistów oraz za pośrednictwem telefonów pomocowych.

Magdalena Kołcon

Młody człowiek spadł z wysokości. Na miejscu lądował śmigłowiec LPR

fot. OSP Stoczek Łukowski

Strażacy zabezpieczyli miejsce lądowania śmigłowca LPR

Strażacy z Ochotniczej Straży Pożarnej w Stoczku Łukowskim, w czwartek około godziny 10 zostali zadysponowani do zdarzenia, w którym młody człowiek spadł z wysokości.

Zastęp OSP po otrzymaniu zgłoszenia od dyspozytora Komendy Powiatowej Państwowej Straży Pożarnej w Łukowie natychmiast ruszył na miejsce. W momencie alarmowania druhowie uczestniczyli w nagraniu materiału dla reportera dotyczącym chorego Igorka. Po otrzymaniu informacji o zdarzeniu przerwali jednak prowadzone czynności i wyjechali do akcji ratowniczej.

Po przyjeździe strażacy zastali na miejscu zespół ratownictwa medycznego. Zabezpieczyli teren zdarzenia, współpracowali z ratownikami medycznymi oraz przygotowali miejsce do lądowania śmigłowca Lotniczego Pogotowia Ratunkowego.

Poszkodowany został przetransportowany do szpitala.

an

NEKROLOGI

Powiat radzyński

Gałka Jadwiga 88 lat
zm. 19.08., Radzyń Podlaski

Urbaniak Grzegorz 49 lat
zm. 20.08., Radzyń Podlaski

Sauk Jadwiga 96 lat
zm. 21.08., Radzyń Podlaski

Drygiel Agnieszka 52 lat
zm. 24.08., Radzyń Podlaski

Ślusarz Anna 58 lat
zm. 26.08., Radzyń

Grzejdak Zofia 86 lat
zm. 27.08., Radzyń Podlaski

PUK Radzyń Podlaski
Tel. 721 058 769

Powiat parczewski

Bonik Sylwia 47 lat
zm. 3.08., Parczew

Trzmielewska Krystyna 90 lat
zm. 23.08., Parczew

Grysza Sabina 84 lat
zm. 21.08., Rudno

Kochanowski Parczew
Tel. 604 282 248

Powiat bialski

Parafiniuk Henryk 68 lat
zm. 12.08., Cieleśnica Pałac

Korniluk Jan 83 lat
zm. 16.08., Biała Podlaska

Bilińska Janina 78 lat
zm. 21.08., Biała Podlaska

Żuk Antoni 88 lat
zm. 21.08., Biała Podlaska

Kaliszuk Marian 68 lat
zm. 21.08., Biała Podlaska

Smoleński Edward 87 lat
zm. 21.08., Biała Podlaska

Moszkowski Czesław 80 lat
zm. 22.08., Huszcza Pierwsza

Jastrzębski Henryk 73 lat
zm. 23.08., Dąbrowica Duża

Bernacka Krystyna 74 lat
zm. 23.08., Biała Podlaska

Stefaniuk Stanisław 95 lat
zm. 24.08., Manie

Kuriata Jan 68 lat
zm. 25.08., Krzewica

HADES Biała Podlaska
Tel. 83 344 35 24

Powiat łukowski

Malinowska Marianna 80 lat
zm. 22.08., Łuków

Fornal Stanisław 84 lat
zm. 25.08., Jedlanka

Dołęga Helena 91 lat
zm. 25.08., Łuków

HADES Łuków
Tel. 25 798 37 75

R E K L A M A

TU URZĄDZISZ
DOM
NA LATA

GALA®
FABRYCZNA 2, LUBLIN

BIA

eprasa.pl 67f19e8ef9

AŻ NIEDŹWIEDŹ Z HERBU RYCZY. RADZYŃSKIE OPINIE

Szpila Andrzeja Kotyły

Bycie mężczyzną po czterdziestce jest banalnie proste...

Piszę to zainspirowany identycznym w temacie artykułem przeczytanym niedawno w mediach, a odnoszącym się do kobiet po czterdziestce. Przyznaję się. Bezczelnie przerabiam tenże felieton na „męski". Czy dobrze mi idzie, niech Miły Czytelnik oceni sam.

Po obejrzeniu godzin filmików, przeczytaniu setek komentarzy i dobrych rad w internecie stwierdzam, że bycie mężczyzną po czterdziestce jest banalnie proste...

Trzeba tylko wyglądać na trzydzieści, mieć energię dwudziestolatka, doświadczenie sześćdziesięciolatka i metabolizm faceta, który o drugiej w nocy zjada kebaba z frytkami i nadal waży 74 kilo. Bardzo ważna jest również akceptacja naturalnego starzenia. Zmarszczki są piękne. Siwizna jest piękna. Każda bruzda opowiada jakąś historię, tylko najlepiej, żeby opowiadała ją po botoksie.

Masz pokochać siebie takim, jaki jesteś, jednocześnie walcząc z worami pod oczami, przebarwieniami, bebzonem piwnym, opadającym owalem twarzy i porami wielkości studzienek kanalizacyjnych. Generalnie to masz być naturalny, szczupły – z szerokimi barkami i kaloryferem zamiast bojlera, ale bez wąsów, odrostów i brwi przypominających czasy Leonida Breżniewa.

Ubierać musisz się stosownie do wieku. Marynarki nie za krótkie jak u starosty radzyńskiego. Nie za długie, bo wyglądasz jak wdowiec po właścicielce zakładu funeralnego. Nie za obcisło, bo desperacko próbujesz zatrzymać młodość no i nie za luźno, bo „dlaczego mężczyźni po czterdziestce przestają o siebie dbać?"

Oczywiście trzeba pielęgnować też sylwetkę. Dziesięć tysięcy kroków. Pilates (forma aktywności fizycznej, która wzmacnia mięśnie, poprawia elastyczność, wspiera kręgosłup i pomaga redukować stres). Siłownia. Joga. Białko. Błonnik. Dwa litry wody. Osiem godzin snu. I zero stresu, ku*wa!!

Zwłaszcza zero stresu. Najlepiej nie stresować się pomiędzy żoną, kochanką, pracą, rachunkami, zakupami, rodziną, hormonami, bólem kręgosłupa, zawrotami głowy szumami usznymi, słabnącym wytryskiem, bezsennością nocną, zbyt częstym oddawaniem moczu i zastanawianiem się, dlaczego wszedłeś do kuchni, skoro pięć sekund temu dokładnie wiedziałaś.

Koniecznie trzeba też znaleźć czas dla siebie. Internet mówi, że to podstawa. Ja swój znalazłem wczoraj między 23:48 a 23:53, kiedy spoczywałem w pozycji siedzącej na sedesie i nikt jeszcze nie zorientował się, gdzie się znajduję.

No i najważniejsze – po czterdziestce nie wolno przestać się rozwijać!

Dlatego konsekwentnie pracuję nad sobą. Rozwinąłem siwiznę, doskonalę umiejętność wypróżniania się przed przebudzeniem, pielęgnuję nadciśnienie tętnicze, nietolerancję na fanatyków, pamięć wybiórczą i umiejętność zdejmowania skarpet bez zdejmowania butów.

Jeszcze tylko nauczę się kichać bez popuszczania i osiągnę pełnię męskości.

P.S.

Te same uwagi odnoszą się do mężczyzn głęboko po sześćdziesiątce, tylko z tym że oni mają łatwiej. Są już po szaleństwach kryzysu tzw. wieku średniego, kończy się andropauza, zanikają nagłe i ryzykowne decyzje, zmiana pracy, ucieczka w sport, pracę, uporczywe, bezsensowne i bezowocne poszukiwanie młodej partnerki lub inne impulsywne zakończone podobnym fiaskiem działania.

Nie szokuje już tak bardzo, jak 20 lat wcześniej, rozbieżność między młodzieńczymi marzeniami a rzeczywistością, co więcej, sporadyczne w tym wieku oddawanie się objawom dawno zdiagnozowanego nałogu nie przynosi przyjemności, a nawet ulgi. Proste? Banalnie proste, nic, tylko cieszyć się doświadczaniem starości. Będzie jeszcze lepiej, kiedy amnezja lub jakiś Alzheimer odbierze mi świadomość sytuacji, pozostanie wyłącznie uczucie bezbrzeżnego szczęścia.

Andrzej Kotyła

Mówię, jak jest

Ratunku! Seksualizujo!!! Z całej siły seksualizujo!!!

Pamiętacie Państwo ten cyrk z lekcjami przedmiotu „Nauka o zdrowiu". Że jak dzieci się dowiedzą w szkole od nauczyciela m.in., co tam mają między nogami i że trzeba to myć, to będzie sroga demoralizacja i w ogóle? I że żeby natychmiast pacholęta niewinne wypisać, bo im się coś złego na moralności zrobi? W naszych stronach uwierzyło w to ponad 80 procent rodziców dzieci.

Czytam we Wspólnocie entuzjastyczne relacje z koncertu niejakiego Skolima na Dożynkach w jednej z gmin w sąsiednim powiecie łukowskim. Tłumy przywaliły kilkutysięczne, entuzjazm, zabawa do późnej nocy. Frajda tym większa, że rzeczony, niesłychanie ostatnio ponoć popularny, artysta jest rodem z Łukowa. O walorach muzycznych jego twórczości nie będę się wypowiadał, nie mam do tego żadnych kompetencji - ja tam się wychowałem głównie na Dezerterze i Motorhead i dzieci tak uczę. Ale czytam, że gość słynie z dość specyficznych tekstów, w których m.in. prezentuje... hmmm... jakby tu powiedzieć, żeby mi to do druku puścili... swobodne podejście do tradycyjnego pojmowania seksualności, a kobiety w librettach owych arcydzieł sprowadzane są do roli dość pierwotnej... Przykład pierwszy z brzegu: „Zrobię ją na blacie, lubi rzeczy zakazane/Znów się przy mnie kładzie i ma wszystko rozebrane/Zrobię ją na blacie, lubi rzeczy poj...ne".

Oburza taki koncert? Nie, oczywiście nie, nie jestem jakimś faryzeuszem i zakłamańcem, są o wiele gorsi i głupsi. Ten Skolim to w zasadzie nic specjalnego. Czy nie powinno się go na Dożynki zapraszać? Ależ oczywiście można, naprawdę zero problemu. Czytam zresztą, że na koncert do swojej rezydencji w Juracie zaprosił koleżkę nawet prezydent Nawrocki, co nawet jakoś mi do niego pasuje.

Co innego oburza. A może śmieszy. A może dziwi. A może jak w wierszu Niekrasowa: I straszno, i durno, i śmieszno... Jak była okazja mieć normalne lekcje z kompetentną, przygotowaną nauczycielką, która by powiedziała na kilku lekcjach, co i jak w sprawach męsko-damskich działa, to było w całej Polsce pajacowanie (bo przecież nikt z tych polityków sam w tę bzdurę nie wierzył...), że to pachnie demoralizacją. No to macie. Skolim waszym dzieciom objaśni, jak się romansuje.

Zbigniew Smółko

Radek z Radzynia

Bike

Pierwszy mały rowerek koloru zielonego dostałem po kuzynach. Przyjechał razem z nimi w wakacje, na dachu Fiata 126p, aż z Poznania. Pamiętam, że Reksio, bo takież dumne imię nosił na ramie, trafił jakieś trzy lata później do mojej siostry, a ja przesiadłem się na Pelikana. Ciut większy, w kolorze niebieskim, również przyjechał ze stolicy Wielkopolski. Odbyłem na nim m.in. wycieczkę do Trzebieszowa, do dziadków. Połowę z 33 km trasy pedałowałem, a połowę spędziłem na bagażniku składaka mojego taty, który w tym czasie na kierownicy dodatkowo wiózł mój pojazd. Tak to pamiętam, a ojca się nie pytajcie, jak było naprawdę :). W drodze powrotnej oba rowery zmieściły się na pace naszej Syrenki Bosto. Młodszym Czytelnikom polecam sprawdzić w gugielu co to.

Następnie, w połowie podstawówki, drogą kupna nabyłem składak marki Ukraina. Dwa lipcowe tygodnie spędzone na Lendzinku na plantacji czarnej porzeczki i wymarzony rower w kolorze żółtym był mój. Ja i ten sprzęt na drodze, nie przymierzając, jak dziś nastolatek w BMW. Czyli kłopoty, wypadki, obicia i otarcia. Ale była to radziecka konstrukcja typu "gniotsa, nie łamiotsa". W liceum, wzorem mojego przyjaciela Piotrka, złapałem bakcyla turysty kolarza, dlatego rodzice dołożyli mi większą połowę do trekkingowego Waganta produkcji bydgoskiego Rometu. Już w sklepie sprzedawca uprzedził, że śruba trzymająca kierownicę odpadnie. Zajęło jej to trzy dni, a wujo prowizorycznie mi ją pospawał i trzyma do dziś. Ten rower zwiedził ze mną kawał Polski, również w podróży poślubnej, a bywał też zagranicą. Dziś to sentymentalny złom, który trzymam w garażu nie wiadomo po co.

A to wszystko napisałem tylko po to, żeby u drogich Czytelników wzbudzić podobne wspomnienia i zaprosić na Radzyńskie Święto Roweru. W najbliższą niedzielę będzie giełda, konkursy, gry i zabawy oraz edukacja.

Na koniec pytanie. Dlaczego to rowerowe spotkanie odbywa się na dziedzińcu Pałacu? Jakie to ma uzasadnienie, by tak niepasujące do otoczenia imprezy się tu odbywały? Wystarczyłaby łąka od strony parku.

Radosław Grudzień

RAD

eprasa.pl 67f19e8ef9

M A T E R I A Ł Z E W N Ę T R Z N Y

„Złap swój fach!” - młodzież z OHP w Radzyniu Podlaskim zdobywała doświadczenie zawodowe w Hiszpanii

Dwa tygodnie pracy, nauki, nowych doświadczeń i poznawania hiszpańskiej kultury. Młodzież z Ośrodka Szkolenia i Wychowania OHP w Radzyniu Podlaskim wzięła udział w zagranicznych stażach zawodowych w Maladze. Wyjazd został zrealizowany w ramach projektu **„Mobilność uczniów i kadry w ramach sektora Kształcenie i Szkolenia Zawodowe”**, programu Erasmus+ **„Złap swój fach!”**, nr **2025-1-PL01-KA121-VET-000338057**, współfinansowanego ze środków **Unii Europejskiej**.

Dofinansowane przez Unię Europejską

W projekcie, który odbył się w dniach **1–12 czerwca 2026 roku**, uczestniczyło 20 młodych osób pod opieką trojga wychowawców. Uczestnicy kształcący się w zawodach **mechanika samochodowego i kucharza** mieli okazję zdobywać praktyczne doświadczenie w warunkach europejskiego rynku pracy.

Wyjazd był przede wszystkim inwestycją w przyszłość młodych ludzi. Podczas staży uczestnicy rozwijali swoje umiejętności zawodowe, poznawali organizację pracy w hiszpańskich zakładach i mieli okazję zobaczyć, jak w praktyce wykorzystywane są rozwiązania stosowane w ich przyszłych zawodach. Ważnym elementem projektu było również doskonalenie znajomości języka obcego, rozwijanie samodzielności oraz budowanie pewności siebie.

Zawodowe doświadczenie i hiszpańska przygoda

Dzięki udziałowi w projekcie młodzież mogła połączyć naukę zawodu z poznawaniem Hiszpanii i jej kultury. Pobyt w Maladze był okazją do zetknięcia się z innym środowiskiem pracy, codziennym życiem mieszkańców Andaluzji oraz charakterystyczną dla regionu kuchnią.

Uczestnikom zapewniono **zakwaterowanie, wyżywienie i transport**, a także niezbędną odzież roboczą. Koszty związane z realizacją staży i pobytem młodzieży zostały pokryte ze **środków Unii Europejskiej** w ramach realizowanego projektu.

Nie zabrakło również czasu na odpoczynek i poznawanie uroków Andaluzji. Młodzież uczestniczyła w wycieczkach po okolicy oraz w **rejsie statkiem po Morzu Śródziemnym**. Słońce, piękna pogoda i hiszpańska kuchnia, której nieodłącznym elementem jest paella, sprawiły, że pobyt w Maladze był dla uczestników nie tylko czasem intensywnej pracy i nauki, ale również wyjątkową przygodą.

Dla wielu młodych osób zagraniczny wyjazd był także sprawdzianem samodzielności. Funkcjonowanie w nowym miejscu, kontakt z innym językiem i kulturą oraz codzienne obowiązki związane ze stażem pozwoliły im zdobyć doświadczenia, których nie da się nauczyć wyłącznie w szkolnej ławce.

Kolejne działania już w planach

Udział w zagranicznych stażach pokazał, jak wiele młodzi ludzie mogą zyskać dzięki możliwości nauki i pracy poza granicami kraju. Zdobyte doświadczenie, nowe umiejętności oraz większa pewność siebie mogą w przyszłości pomóc uczestnikom w znalezieniu zatrudnienia i dalszym rozwoju zawodowym.

Ośrodek Szkolenia i Wychowania OHP w Radzyniu Podlaskim planuje kolejne działania skierowane do młodzieży. Udział w takich projektach to szansa na zdobywanie kwalifikacji zawodowych, rozwijanie kompetencji językowych, poznawanie innych kultur oraz zdobywanie cennego doświadczenia na europejskim rynku pracy.

Młodzież zainteresowaną ofertą OHP zapraszamy do **Ośrodka Szkolenia i Wychowania OHP w Radzyniu Podlaskim przy ul. Lubelskiej 25, 21-300 Radzyń Podlaski**.

„Złap swój fach!” – zdobądź doświadczenie, rozwijaj swoje umiejętności i otwórz się na nowe możliwości.

RAD

eprasa.pl 67f19e8ef9

To było wspaniałe wojewódzkie święto plonów!

Laureaci tegorocznego konkursu na najpiękniejszy wieniec tradycyjny

fot. KS

Laureaci konkursu na najpiękniejszy wieniec współczesny

fot. KS

I miejsce kategorii powiatowego konkursu na najładniejszy wieniec dożynkowy 2026 zajęły panie z Koła Gospodyń Wiejskich w Struży-Kolonii. (Na zdjęciu: Ewelina Charatańska, Marzena Fidecka, Renata Krukowska, Anna Krysa)

fot. KS

W kategorii najpiękniejszy wieniec tradycyjny I miejsce zajęło Koło Gospodyń Wiejskich w Rzeczycy Ziemiańskiej z powiatu kraśnickiego

fot. KS

Drugi rok z rzędu Wojewódzkie Dożynki na Lubelszczyźnie zorganizowano w Świdniku. Tym samym miasto samolotów stało się stolicą wojewódzkiego święta plonów, za które hucznie podziękowano wszystkim rolnikom z naszego regionu.

Na czele barwnego korowodu dożynkowego stanęli starostowie dożynek – Karolina Pyda i Karol Raczyński

fot. KS

KS Najpiękniejszy wieniec współczesny z Koła Gospodyń Wiejskich w Brzezinach w powiecie łęczyńskim

fot. KS

Dożynki to świetna okazja do tego, by spróbować lokalnych smakołyków. Nie inaczej było i tym razem. Przy stoisku pań z Koła Gospodyń Wiejskich „Sarnowianki" z powiatu puławskiego przez cały dzień stały kolejki

fot. KS

Wyniki konkursu na najpiękniejszy wieniec tradycyjny

I miejsce - Koło Gospodyń Wiejskich w Rzeczycy Ziemiańskiej
II - miejsce - Koło Gospodyń Wiejskich w Zagrodach
III miejsce - sołectwo Dębów (powiat bialski) Edyta i Piotr Cenian oraz Agnieszka i Daniel Tarasiuk
Wyróżnienia: Koło Gospodyń Wiejskich w Kamieniu, Koło Gospodyń Wiejskich z Woli Zadybskiej

Wyniki powiatowego konkursu na najładniejszy wieniec dożynkowy 2026

I miejsce - Koło Gospodyń Wiejskich w Struży-Kolonii
II miejsce - Koło Gospodyń Wiejskich Marysieńki z Pilaszkowic
III miejsce - Koło Gospodyń Wiejskich w Piaskach Wielkich

Wyniki konkursu na najpiękniejszy wieniec współczesny

I miejsce - Koło Gospodyń Wiejskich w Brzezinach w powiecie łęczyńskim
II miejsce - Koło Gospodyń Wiejskich w Kletni w powiecie ryckim
III miejsce - Koło Gospodyń Wiejskich Galicjanki z powiatu zamojskiego
Wyróżnienie: Zespół Szkół Zawodowych im. Stanisława Konarskiego z powiatu opolskiego

Święto plonów w wydaniu wojewódzkim

To była słoneczna i przede wszystkim radosna niedziela na lotnisku trawiastym w Świdniku, do którego przyjechały delegacje z każdego zakątka naszego województwa. Nie zabrakło również reprezentantów sceny politycznej z m.in. marszałkiem województwa, posłami z woj. lubelskiego oraz europosłanką Martą Wcisło.

Tegoroczne święto plonów rozpoczęło się o godzinie 11. Na czele barwnego korowodu dożynkowego stanęli starostowie dożynek – Karolina Pyda i Karol Raczyński. Równo o godzinie 12 rozpoczęła się oficjalna Msza Święta pod przewodnictwem arcybiskupa Stanisława Budzika. Po mszy na scenie pojawili się oficjele. Jako pierwszy głos zabrał marszałek województwa lubelskiego.

- Chciałbym podziękować za odprawioną eucharystię w imieniu tych, którzy ciężko pracują od świtu do nocy. W imieniu nas, którzy konsumują te dary ich ciężkiej pracy – wspomniał na wstępie Jarosław Stawiarski. I dodał: - Dziękuję wszystkim wam: drodzy rolnicy, sadownicy, plantatorzy z województwa lubelskiego, którzy ciężko pracują każdego dnia, ciężko pracują dla siebie, ale przede wszystkim dla nas.

Na scenie pojawił się również poseł Konfederacji – Bartłomiej Pejo – który pochodzi właśnie ze Świdnika.

- Bardzo dobrze, że rozpoczęliśmy od modlitwy. To piękny znak, że pamiętamy, skąd wyrastamy, a wiara, rodzina i umiłowanie Polski, przez wieki dawały naszym przodkom taką prawdziwą siłę do przetrwania najtrudniejszych prób. To niech nim zachowaliśmy swoją tożsamość, kulturę i wolność – przyznał poseł. I dodał: - Wiem, jak ciężka i wymagająca jest wasza praca. To zawód, który nie zna wolnych weekendów czy świąt. Każdy dzień przynosi przecież nowe wyzwania od kaprysów pogody po rosnące koszty produkcji. Dzięki wam Polska jest bezpieczna żywnościowo, a na naszych stołach nie brakuje chleba.

Głos zabrała również europosłanka Koalicji Obywatelskiej z Lubelszczyzny.

- Dzięki wszystkim mieszkańcom wsi na naszych stołach goszczą wszelkie dobra i symbole rolne. Symbolem których dzisiaj na dożynkach jest chleb. Piękny złoty bochen chleba wypieczony z tegorocznych ziaren. Chleb, który w naszej kulturze i tradycji ma szczególne znaczenie. Dziś w wolnej i niepodległej Polsce mamy nowoczesne rolnictwo. Nie zapominajmy, że za każdym bochenkiem chleba stoi praca ludzkich rąk: rolników, sadowników, ogrodników, przed którymi chylę czoła i dziękuję – mówiła Marta Wcisło.

Kolejnym punktem dożynek był obrzęd dożynkowy, dzielenie się chlebem i pobłogosławienie wszystkich przepięknych wieńców dożynkowych, które przyjechały z różnych stron województwa.

Po części oficjalnej przyszedł czas na wręczenie odznak „Zasłużony dla rolnictwa".

Najpiękniejsze wieńce tegorocznych dożynek

Głównym punktem każdych dożynek są wyniki konkursu na najpiękniejsze wieńce dożynkowe. W kategorii powiatowej: wygrał wieniec przygotowany przez panie z Koła Gospodyń Wiejskich w Struży-Kolonii. W kategorii najpiękniejszy wieniec tradycyjny I miejsce zajęło Koło Gospodyń Wiejskich w Rzeczycy Ziemiańskiej z powiatu kraśnickiego. Zaś w kategorii najpiękniejszy wieniec współczesny triumfowało Koło Gospodyń Wiejskich w Brzezinach w powiecie łęczyńskim.

fot. KS

- Dzięki wszystkim mieszkańcom wsi na naszych stołach goszczą wszelkie dobra i symbole rolne. Symbolem których dzisiaj na dożynkach jest chleb. Piękny złoty bochen chleba wypieczony z tegorocznych ziaren. Chleb, który w naszej kulturze i tradycji ma szczególne znaczenie. Dziś w wolnej i niepodległej Polsce mamy nowoczesne rolnictwo. Nie zapominajmy, że za każdym bochenkiem chleba stoi praca ludzkich rąk: rolników, sadowników, ogrodników, przed którymi chylę czoła i dziękuję – mówiła Marta Wcisło

- Pomysłodawcą naszego wieńca była cała wieś. Chcieliśmy pokazać chleb jako symbol rolnictwa. No i serduszko jako oznaka miłości i oddania rolnikom – przyznaje Ewelina Charatańska.

Prace nad wieńcem trwały około czterech tygodni. Jak się okazuje, w prace zaangażowanych zostało bardzo dużo osób. Nawet dzieci.

fot. KS

- Myślę, że było nas słychać. Był szok i niedowierzanie. Liczyłyśmy delikatnie na trzecie miejsce, bo od samego początku dostałyśmy bardzo dużo pochwał. Jak wyczytano trzecie i drugie miejsce to już zrezygnowałyśmy kompletnie. A tu nagle I miejsce. Stąd ten nasz wybuch emocji – nie kryje radości pani Ewelina

fot. KS

- U „Sarnowianek" jak zwykle jest mnóstwo wspaniałości. Mamy przepyszny barszcz chrzanowy, bigos, pyzy z mięsem, soczewicą, pierogi w różnym farszem. Z takiej frekwencji jak dziś jesteśmy bardzo zadowolone – przyznaje Edyta Więckiewicz z KGW „Sarnowianki"

- Nawet zaangażowała się w te prace pani sołtys, którą bardzo serdecznie pozdrawiamy. No i pozdrawiamy panów, którzy skręcali druty oraz Rafała Sokoła, naszego kierowcę – przyznaje z uśmiechem pani Ewelina.

I miejsce w kategorii powiatów na najpiękniejszy wieniec dożynkowy zdecydowanie zaskoczyło panie z KGW w Struży-Kolonii.

- Myślę, że było nas słychać. Był szok i niedowierzanie. Liczyłyśmy delikatnie na trzecie miejsce, bo od samego początku dostałyśmy bardzo dużo pochwał. Jak wyczytano trzecie i drugie miejsce to już zrezygnowałyśmy kompletnie. A tu nagle I miejsce. Stąd ten nasz wybuch emocji – nie kryje radości Pani Ewelina.

Nagrodą za zajęcie I miejsca jest kwota 3 tys. zł. Na co przeznaczą tę sumę? – Na początku chcemy zrobić jakiś piknik lub ognisko dla osób, które nam pomogły. A to, co zostanie, to chcemy zainwestować w pomysł na wieniec w przyszłym roku – puentuje pani Ewelina.

Lokalni wystawcy zawitali do Świdnika

Dożynki to świetna okazja do tego, by spróbować lokalnych smakołyków. Nie inaczej było i tym razem. Przy stoisku pań z Koła Gospodyń Wiejskich „Sarnowianki" z powiatu puławskiego przez cały dzień stały kolejki.

- U „Sarnowianek" jak zwykle jest mnóstwo wspaniałości. Mamy przepyszny barszcz chrzanowy, bigos, pyzy z mięsem, soczewicą, pierogi w różnym farszem. Z takiej frekwencji jak dziś jesteśmy bardzo zadowolone – przyznaje Edyta Więckiewicz z KGW „Sarnowianki".

Zwieńczeniem tegorocznych dożynek były koncerty muzycznych gwiazd. Na scenie w Świdniku pojawił się zespół „Daj To Głośniej" i „Brathanki". Listę uzupełnił Kubańczyk.

KS

WSP

eprasa.pl 67f19e8ef9

Co się wydarzy, jeżeli w najbliższych tygodniach nie dojdzie do przełomu w negocjacjach?

Atmosfera w Azotach coraz bardziej napięta. Ostro na linii związkowcy – zarząd

Spór zbiorowy w puławskich Azotach przybiera na intensywności. Przedstawiciele pracowników nie zamierzają odpuszczać swoich żądań, m.in. podwyżek o 1500 zł netto miesięcznie do wynagrodzeń. W międzyczasie zarzucają władzom spółki ograniczanie kontaktu z załogą, zawiadamiają inspekcję pracy i grożą kolejnymi, radykalnymi krokami. Grupa Azoty zastrzega: spełnienie wszystkich żądań jest nierealne.

> **Związkowcy z puławskich Azotów**
> *Albo konkretna kasa na stół, albo realizujemy kolejne kroki sporu zbiorowego*

> **Grzegorz Kulik,** *rzecznik prasowy Grupy Azoty*
> *Obecna sytuacja uniemożliwia spełnienie w tym momencie wszystkich przedstawionych żądań. (...) Koszt wszystkich postulatów to zwiększenie budżetu o ok. 50 proc.*

1500 zł netto miesięcznie

- takiej podwyżki wynagrodzeń dla wszystkich pracowników od 1 września br. (z wyrównaniem od 1 czerwca br.) oczekują związki zawodowe. To jedno z kilku żądań

Spór zbiorowy

W połowie lipca związkowcy z Grupy Azoty ogłosili pogotowie strajkowe i weszli w spór zbiorowy z władzami spółki. Oczekują przede wszystkim wzrostu wynagrodzeń o 1500 zł netto dla każdego pracownika od 1 września, obrony praw pracowniczych oraz zmian w kwestiach zarządzania spółką.

W internecie informują o spotkaniach z przedstawicielami zarządu Azotów, do których doszło 29 lipca, 5 sierpnia i 21 sierpnia. Według ich relacji, na żadnym z nich nie osiągnięto porozumienia.

Ograniczenie kontaktu z załogą? Zawiadomienie do inspekcji pracy

Przedstawiciele związków zawodowych twierdzą, że zarząd Azotów utrudnia im działalność związkową i bezprawnie ogranicza kontakt z załogą. Chodzi o odmowę udostępnienia radiowęzła, za pośrednictwem którego chcieli przekazać załodze informacje dotyczące trwającego sporu zbiorowego.

- Pracodawca ma obowiązek zapewnić zakładowej organizacji związkowej korzystanie m.in.: z rozgłośni zakładowej w zakresie prezentacji oficjalnych stanowisk organów związkowych. Pracodawca tłumi również inne sposoby komunikacji z Załogą: pomimo naszych próśb nie udostępnił nam stojaka na flagi przed bramą numer 1 - piszą puławscy związkowcy w swoim komunikacie opublikowanym na stronie internetowej.

Informują jednocześnie o złożeniu zawiadomienia do Państwowej Inspekcji Pracy, w którym oczekują natychmiastowej kontroli w zakładzie, zbadania - ich zdaniem - rażących naruszeń ustawy o związkach zawodowych oraz zawiadomienia właściwych organów państwa o podejrzeniu popełnienia przestępstwa.

- Sprawa ma szczególne znaczenie, ponieważ obecnie prowadzimy z pracodawcą spór zbiorowy. Uważamy, że brak rzetelnych informacji o jego aktualnym przebiegu działa na szkodę pracowników, a w konsekwencji przedsiębiorstwa - czytamy w zawiadomieniu, którego skan udostępniono na stronie NSZZ Solidarność.

Dokument jest opatrzony wieloma pieczątkami organizacji związkowych: NSZZ Solidarność Organizacja Międzyzakładowa, Związek Zawodowy Kadra-Azoty przy grupie Azoty Zakłady Azotowe „Puławy" S.A., Społeczny Związek Zawodowy Pracowników Zakładów Azotowych „Puławy", Międzyzakładowy Związek Zawodowy „Jedność-Puławy", Związek Zawodowy Pracowników Ruchu Ciągłego Zakłady Azotowe „Puławy" S.A., Międzyzakładowy Związek Zawodowy „Solidność".

Będzie strajk?

W czwartek, 27 sierpnia NSZZ Solidarność opublikował kolejny komentarz. Związkowy dali wyraz swojemu oburzeniu. Według zamieszczonej przez nich informacji przełożono termin spotkania zarządu Azotów z przedstawicielami pracowników o tydzień - z 28 sierpnia na 4 września. Jak podkreślili, była to jednostronna decyzja władz przedsiębiorstwa. Chodzi o spotkanie w ramach rokowań w sporze zbiorowym.

- Miały być konkrety, miało być spotkanie w najbliższy piątek 28 sierpnia. Takie były twarde ustalenia, na które przystaliśmy, żeby przyspieszyć negocjacje. Sytuacja finansowa załogi jest zbyt poważna, żeby dłużej to przeciągać. (...) To jest jawne złamanie danego słowa! To potężna kpina z każdego z Was, z ciężko pracujących ludzi, którzy czekają na jakiekolwiek pozytywne informacje o swoich wypłatach. Chyba nie można tego inaczej nazwać jak pluciem załodze w twarz? - grzmią związkowcy.

Związkowcy ostrzegają przed strajkiem w puławskim zakładzie.

- Albo konkretna kasa na stół, albo realizujemy kolejne kroki sporu zbiorowego - odgrażają się przedstawiciele pracowników.

Pytania do władz spółki

Jak zarząd Grupy Azoty Puławy odnosi się do oskarżeń ze strony puławskich związkowców, zarzucających spółce ograniczanie kontaktu z załogą?

- Zakładowy Układ Zbiorowy Pracy przewiduje możliwość korzystania z radiowęzła przez organizacje związkowe, jednak zapis w ocenie pracodawcy dotyczy oficjalnych stanowisk związków zawodowych. W ocenie spółki komunikat, o którym mowa, nie miał takiego charakteru - zaznacza Grzegorz Kulik, rzecznik prasowy Grupy Azoty, w odpowiedzi przesłanej na pytania „Wspólnoty".

Według informacji przekazanych „Wspólnocie" przez przedstawiciela Grupy Azoty ostatecznie do piątkowego spotkania, 28 sierpnia, doszło.

- 28 sierpnia odbyły się dwa spotkania w zakresie zgłoszonych przez Związki Zawodowe postulatów. Kolejne spotkanie, dotyczące rokowań odbędzie się 4 września - zastrzega Grzegorz Kulik.

Czy władze spółki oceniają żądania związkowców, szczególnie w zakresie podwyżki płac, jako realne do spełnienia w najbliższym okresie?

- Grupa Azoty mierzy się z problemami natury finansowej, wynikającymi z ogromnego zadłużenia powstałego na skutek błędnych decyzji menedżerskich sprzed 2024 roku. Obecna sytuacja uniemożliwia spełnienie w tym momencie wszystkich przedstawionych żądań. Koszt zgłoszonych żądań w zakresie samej podwyżki wynagrodzeń oznaczałby podwyżkę w samych wynagrodzeniach stałych ponad 34 proc., a koszt wszystkich postulatów, to zwiększenie budżetu o ok. 50 proc. Podczas spotkania 4 września będą kontynuowane rozmowy uwzględniające realne możliwości po stronie pracodawcy - podkreśla rzecznik Grupy Azoty.

Trudna restrukturyzacja kluczowego przedsiębiorstwa

Powstałe w latach 60. puławskie przedsiębiorstwo to jeden z największych i najważniejszych zakładów chemicznych w Polsce oraz kluczowy filar całej krajowej branży nawozowej. Jest istotnym pracodawcą w regionie lubelskim, zatrudniającym tysiące osób.

Puławskie zakłady azotowe znajdują się obecnie w trakcie trudnej restrukturyzacji po dużym kryzysie, m.in. gigantycznych stratach w 2025 roku. Na kondycję puławskiego zakładu wpływa stan całej Grupy Azoty, w skład której wchodzą spółki z m.in. Tarnowa, Polic i Kędzierzyna. Kryzys zaczął się kilka lat temu, wpłynęło na niego kilka czynników: wzrost cen gazu ziemnego, napływ tanich nawozów ze wschodu, koszty polityki klimatycznej czy ogromne długi całej grupy kapitałowej i wynikające z tego wielkie koszty. Pozytywem było wypracowanie zysku przez puławski zakład w pierwszym kwartale 2026 roku.

Dominik Smagała

Ukradł paczki kurierowi i groził pobiciem. Wpadł dwie godziny później, w domu miał narkotyki

Łęczyńscy policjanci zatrzymali 36-letniego mieszkańca miasta, który ukradł z samochodu kurierskiego kilkanaście przesyłek oraz komputer mobilny, a następnie zagroził pobiciem pracownikowi firmy kurierskiej.

Mężczyzna został ujęty niespełna dwie godziny po zdarzeniu. Usłyszał już zarzuty kradzieży rozbójniczej oraz posiadania znacznych ilości substancji odurzających, a sąd zdecydował o jego tymczasowym aresztowaniu.

fot. KPP w łęcznej

Kurier zdążył zrobić zdjęcie oddalającemu się mężczyźnie, co ułatwiło poszukiwania

Do zdarzenia doszło we wtorek około godziny 13 przy jednym z paczkomatów w Łęcznej. Pracownik firmy kurierskiej zaparkował pojazd i rozpoczął umieszczanie przesyłek w skrytkach. W tym czasie podszedł do niego mężczyzna, który wcześniej siedział na ławce. Wykorzystując sytuację, sprawca zabrał z wnętrza busa torbę z kilkunastoma paczkami oraz komputer mobilny o wartości ponad 7000 złotych. Gdy pokrzywdzony próbował udaremnić kradzież, napastnik zaczął mu grozić pobiciem, po czym uciekł z miejscowymi łupami. Kurier zdołał jednak wykonać zdjęcie uciekającego mężczyzny, co pomogło w dalszych czynnościach.

Błyskawiczna reakcja służb

Zgłoszenie wpłynęło do Komendy Powiatowej Policji w Łęcznej niezwłocznie po zdarzeniu. Skierowani na miejsce kryminalni przystąpili do poszukiwań. Dzięki analizie zebranych informacji oraz rysopisowi sprawcy niespełna dwie godziny później funkcjonariusze namierzyli i zatrzymali 36-latka na terenie miasta. Podczas przeszukania jego mieszkania policjanci zabezpieczyli ponad 110 gramów marihuany oraz mefedron, które znajdowały się w reklamówce ukrytej w rękawie kurtki.

Zarzuty i dalszy bieg sprawy

Większość skradzionego mienia udało się odzyskać. Paczki oraz komputer ukryte były pod drewnianymi paletami w pobliżu miejsca kradzieży. O ile przesyłki dotarły do firmy kurierskiej w stanie nienaruszonym, o tyle odzyskane urządzenie elektroniczne nosi ślady uszkodzeń. Zatrzymany został doprowadzony do prokuratury, gdzie usłyszał zarzuty kradzieży rozbójniczej oraz posiadania znacznych ilości środków odurzających. Sąd go aresztował na trzy miesiące. Z uwagi na fakt, że mężczyzna dopuścił się czynów w warunkach recydywy, grozi mu kara pozbawienia wolności do lat 15.

Jak przekazują funkcjonariusze, sprawa jest rozwojowa. Zgromadzony materiał dowodowy wskazuje, że 36-latek może być odpowiedzialny również za inne przestępstwa, w tym kradzież z włamaniem do budynku gospodarczego oraz uszkodzenie dwóch pojazdów.

Emilia Czukiewska

WSP

eprasa.pl 67f19e8ef9

Dwie zbrodnie w jednej rodzinie

POWIAT LUBARTOWSKI: Atak kastetem na 93-letnią staruszkę wstrząsnął mieszkańcami Lubartowa, tym bardziej że napastnikiem był jej prawnuk. Pięć lat temu sam stracił matkę z rąk mordercy - ojczyma.

Paweł B. (na zdj.) został skazany na dożywocie

foto. Archiwum

Seniorka została pobita kastetem przez prawnuka

foto. KPP Lubartów

Nie wszyscy ludzie, których spotykamy na osiedlu przy ul. Cichej w Lubartowie, słyszeli o napaści na starszą kobietę, do której doszło w jednym z bloków. A przynajmniej tak twierdzą. Kilka osób wydawało się autentycznie zaskoczonych, że w spokojnym mieście doszło do tak brutalnego przestępstwa.

Atak na staruszkę

20 sierpnia rano 23-letni mężczyzna zadzwonił na numer alarmowy i stwierdził, że zabił babcię. Podał dokładny adres.

Policjanci skierowani na miejsce zastali w mieszkaniu przytomną 93-letnią kobietę z ranami twarzy i głowy. W stanie zagrażającym życiu została przewieziona do szpitala. W mieszkaniu był też 23-letni prawnuk kobiety, przy którym znaleziono zakrwawiony kastet.

- Młody mężczyzna natychmiast został obezwładniony i zatrzymany. Badanie alkomatem wykazało, że był trzeźwy. Od mężczyzny pobrano próbki krwi do dalszych badań laboratoryjnych pod kątem obecności środków odurzających i substancji psychotropowych - informuje młodszy aspirant Marcin Bajon z KPP Lubartów. Funkcjonariusze znaleźli także 80 gramów i mefedronu oraz maczetę. Młodemu mężczyźnie Prokuratura Rejonowa w Lubartowie postawiła zarzut usiłowania zabójstwa. Został aresztowany na trzy miesiące.

Gdy pytamy ludzi napotkanych na osiedlu, starszy mężczyzna z pieskiem przyznaje, że zna mężczyznę zatrzymanego za atak na staruszkę oraz jego brata.

- To nie była jakaś chuliganeria, spokojne chłopaki, grzeczne. Ta pani z wnukiem mieszkała tu niedawno, ze dwa lata. Za bardzo z domu nie wychodziła, miała problemy z nogami - mówi mężczyzna. Przypomina sobie tragedię sprzed pięciu lat.

- Tego chłopaka mamę zabił były mąż - dodaje.

Z morderstwem z 2021 r. wiąże sprawcę ataku także przechodząca obok kobieta. Nie mieszka na osiedlu, ale o sprawie słyszała.

- Matkę tego chłopaka były mąż zabił o tam - mówi i wskazuje na ul. Krzywe Koło. To bardzo blisko Cichej. O tamtej zbrodni informowały szeroko media także ogólnopolskie.

Groził, że zabije. Groźbę spełnił

12 lipca 2021 r. w Lubartowie Anna B. wraz z aktualnym partnerem Marcinem D. szła ulicą Szulca w Lubartowie. Z naprzeciwka szedł Paweł B. ze swoimi znajomymi. Doszło najpierw o sprzeczki, potem do przepychanki. Paweł B. wyciągnął nóż i zaczął nim zadawać ciosy Annie B. w górną część ciała. Marcin D. próbował bronić napadniętej kobiety. Paweł B. dalej zadawał ciosy Annie. Ugodził też Marcina D. w rękę i w głowę, powodując powierzchowne rany. Marcin D. kopnął go w głowę, w końcu udało mu się odebrać nóż napastnikowi. Kiedy Paweł B. odszedł z miejsca ataku.

W wyniku tego ataku Anna B. zmarła. Osierociła czterech synów.

Paweł B., który zaatakował Annę na ulicy, to jej były mąż. Był skazany za znęcanie się nad rodziną. Za zabójstwo został w 2022 r. skazany na dożywocie. Składał apelację, ale w 2024 r. sąd utrzymał wyrok w mocy.

Zamordowana Anna B. osierociła czwórkę dzieci. Dwóch starszych synów miała z innym partnerem, dwóch młodszych z mężem - swoim zabójcą.

Starsi bracia w niecodzienny sposób uczcili pamięć zamordowanej matki.

Nagrali utwór w stylu rap, w którym żegnają się z tragicznie zmarłą matką. Utwór trafił na YouTube.

Na nagraniu widać, jak dwaj bracia idą ulicą, na której zginęła Anna B. Dochodzą do miejsca, gdzie palą się znicze. Sami dostawiają kolejny, modlą się, czynią znak krzyża.

Film przeplatany jest zdjęciami zamordowanej kobiety z najbliższą rodziną.

- Dziś przepraszam i dziękuję, zmienię się, obiecuję, Nie będę tykał narkotyków, bo mnie bardziej to zdołuje - śpiewali bracia w rapie dla zmarłej matki. Dziś jeden z nich jest podejrzany o usiłowanie zabójstwa.

Marcin Kusyk

14-latka na hulajnodze wjechała w 4-latka. Groźne zdarzenie na puławskim deptaku

Do zdarzenia doszło w rejonie placu zabaw przy ul. Leśnej

foto. KPP Puławy

Do zdarzenia doszło przed godz. 17 w rejonie placu zabaw przy ul. Leśnej w Puławach. Jak ustaliły policjantki ruchu drogowego skierowane na miejsce, 14-letnia mieszkanka Puław poruszała się hulajnogą elektryczną z dużą prędkością, w wyniku czego najechała na 4-letniego chłopca jadącego na rowerku biegowym.

Czterolatek znajdował się pod opieką mamy. Na szczęście miał założony kask ochronny.

Na miejsce wezwano zespół ratownictwa medycznego. Policjantki udzieliły uczestnikom zdarzenia niezbędnej pomocy, a ratownicy zbadali zarówno 14-latkę, jak i 4-letniego chłopca. Na szczęście żadne z nich nie wymagało przewiezienia do szpitala.

Podczas czynności funkcjonariuszki ustaliły również, że 14-latka nie ma karty rowerowej i nie miała na głowie kasku ochronnego.

O zachowaniu 14-latki policja powiadomi Sąd Rejonowy w Puławach, Wydział Rodzinny i Nieletnich.

Agnieszka Gołębiowska

Puławy: 18-latek aresztowany za zniszczenie 11 aut. Straty przekroczyły 17 tysięcy złotych

Puławy i sprawa zniszczenia 11 samochodów oraz sygnalizatora świetlnego zakończyły się zatrzymaniem 18-latka. Mieszkaniec miasta usłyszał zarzuty dotyczące uszkodzenia mienia o charakterze chuligańskim. Sąd zdecydował już o zastosowaniu wobec niego aresztu.

Z ustaleń funkcjonariuszy wynika, że mężczyzna umyślnie 11 samochodów osobowych oraz sygnalizator świetlny

foto. KPP Puławy

18-latek podejrzany o uszkodzenie 11 samochodów i sygnalizatora

Do zdarzeń doszło w nocy z 31 lipca na 1 sierpnia na terenie Puław. Jak ustalili funkcjonariusze, sprawca miał publicznie i bez powodu uszkodzić 11 samochodów osobowych oraz sygnalizator świetlny. Łączną wartość strat oszacowano na ponad 17 tysięcy złotych.

Sprawą zajęli się policjanci z Wydziału Kryminalnego puławskiej komendy. Z ich ustaleń wynikało, że związek ze zniszczeniami może mieć 18-letni mieszkaniec Puław. Mężczyzna miał ukrywać się na terenie innego województwa. Według ustaleń śledczych zerwał też kontakt z rodziną i pozbył się telefonu.

Zatrzymanie nastąpiło 21 sierpnia, a zarzuty objęły 11 czynów

Mimo tych działań kryminalni ustalili miejsce jego pobytu. Do zatrzymania doszło w piątek, 21 sierpnia. Zebrany materiał dowodowy pozwolił na przedstawienie 18-latkowi zarzutów popełnienia 11 czynów. Chodzi o uszkodzenie mienia o charakterze chuligańskim. Został aresztowany.

Joanna Niećko

WSP

eprasa.pl 67f19e8ef9

Witamy na świecie

Dzieci urodzone w lubartowskim szpitalu

Dominik Lipiec, Nowy Stręczyn
ur. 22 sierpnia, g. 20.20; 2670 g, 48 cm
rodzice: Magdalena, Grzegorz
rodzeństwo: Sylwester, Martyna, Emilia

Maria Wikiera, Planta
ur. 21 sierpnia, g. 19.51; 2500 g, 51 cm
rodzice: Marta, Piotr
rodzeństwo: Arkadiusz, Aleksandra

Tadeusz Jabłoński, Radzyń Podlaski
ur. 25 sierpnia, g. 10.42; 3190 g, 54 cm
rodzice: Kinga, Paweł
rodzeństwo: Franciszek, Bruno, Dawid

Kinga Marzęda, Nowa Wola
ur. 27 sierpnia, g. 13.37, 3840 g, 57 cm
rodzice: Ania i Marcin
rodzeństwo: Monika

Stanisław Smolarz, Łęczna
ur. 24 sierpnia, g. 11.00; 3260 g, 55 cm
rodzice: Klaudia, Patryk
rodzeństwo: Antoni

Marysia Wolińska, Lubartów
ur. 25 sierpnia, g. 12.13
rodzice: Sylwia, Jakub
rodzeństwo: Wiktor

Karol Flisiak, Kock
ur. 26 sierpnia, g. 11.55, 4110 g, 57 cm
rodzice: Adriana i Przemek
rodzeństwo: Michalinka

Dzieci urodzone w łukowskim szpitalu

Bruno Przybysz z tatą, Łuków
ur. 25 sierpnia, g. 9.26; 4290 g, 59 cm
rodzice: Łucja, Dominik
rodzeństwo: Klara

Hania Lisek z tatą, Luszawa
ur. 25 sierpnia, g. 14.34; 3320 g, 54 cm
rodzice: Sylwia, Kamil
rodzeństwo: Zuzia

Jeremi Siudaj-Ostrowski, Radzyń Podlaski
ur. 28 sierpnia, g. 9.15
rodzice: Michał i Kinga

Aleksander Kunczyński z dumnym tatą, Łuków
ur. 26 sierpnia, g. 18.35, 3740 g, 58 cm
rodzice: Emilka i Przemek

Młody kocurek szuka stałego domu

Czarno-biały, około 4–5-miesięczny kocurek przebywający pod opieką Stowarzyszenia Milejów dla Zwierząt wciąż czeka na swoją szansę. Choć zwierzak jest zdrowy, zaszczepiony i garnie się do ludzi, od ponad dwóch miesięcy nikt nie zdecydował się na jego adopcję. Społecznicy apelują do mieszkańców regionu o stworzenie dla niego odpowiedzialnego, bezpiecznego domu.

Problem bezdomności kotów nasila się szczególnie w okresie letnim, kiedy do lokalnych azylów i domów tymczasowych trafia wiele porzuconych lub urodzonych na wolności maluchów. Wśród podopiecznych milejowskiego stowarzyszenia znajduje się młody samiec o czarno-białym umaszczeniu, który mimo młodego wieku spędził już niemal połowę swojego życia w oczekiwaniu na właściciela.

Młody kocurek szuka stałego domu

Wolontariusze podkreślają, że zwierzę doskonale odnajduje się w towarzystwie i jest w pełni gotowe do zamieszkania z nową rodziną.

- Ten około 4–5-miesięczny kocurek już od dwóch miesięcy przebywa w naszej kociarni. I mimo że jest cudownym maluchem, wciąż nikt go nie wybrał. To prawdziwy wulkan energii! Uwielbia zabawy, zabawki i szaleństwa z innymi kotami, ale przede wszystkim bardzo potrzebuje kontaktu z człowiekiem. Chce być blisko, bawić się i spędzać czas z opiekunami. Jesteśmy pewne, że jego przyszły opiekun nie będzie się z nim nudził ani przez chwilę, a w zamian dostanie mnóstwo kociej radości i bezwarunkowej miłości – informują przedstawicielki Stowarzyszenia Milejów dla Zwierząt.

Grzegorz Kuczyński

WSP

Chełm: Ryzykowna zabawa trójki nieletnich na torach

Na szlaku kolejowym Zawadówka – Chełm Miasto trzech nieletnich układało kamienie na torach kolejowych.

24 sierpnia dyżurna ruchu posterunku odgałęźnego poinformowała Posterunek Straży Ochrony Kolei w Chełmie o zgłoszeniu od obsługi pociągu relacji Chełm–Świnoujście. Chodziło o trzy nieletnie osoby układające kamienie na torach.

Na miejsce skierowano funkcjonariuszy Straży Ochrony Kolei z Posterunku w Chełmie.

- Mundurowi ujęli trzech chłopców, którzy wcześniej ułożyli kamienie na torach - informuje Komenda Główna Straży Ochrony Kolei. - Dzięki szybkiej reakcji służb przeszkody zostały usunięte jeszcze przed przejazdem pociągów. Pozwoliło to wyeliminować bezpośrednie zagrożenie dla bezpieczeństwa ruchu kolejowego i zapobiec potencjalnie niebezpiecznym konsekwencjom.

O zdarzeniu powiadomiono Komendę Miejską Policji w Chełmie oraz rodziców nieletnich. Cała trójka została przekazana pod opiekę swoich opiekunów prawnych.

SOK podkreśla, że układanie jakichkolwiek przedmiotów na torach kolejowych jest skrajnie nieodpowiedzialnym zachowaniem, które może doprowadzić do poważnych wypadków, uszkodzenia taboru oraz zagrożenia życia i zdrowia pasażerów, pracowników kolei i osób postronnych.

Joanna Niećko

eprasa.pl 67f19e8ef9

Mieszkał tu niemiecki oficer, który zbudował nową drogę na Majdanek

Chociaż nie ma tutaj zabytków z dawnych epok, to jednak stanowi bardzo ciekawą część Lublina. Ta dzielnica to nie tylko strefa ekonomiczna i wielka galeria handlowa.

fot. sprzed. Mieszkaniowa Felin

Planowanie zabudowy Felina, lata 80. XX wieku

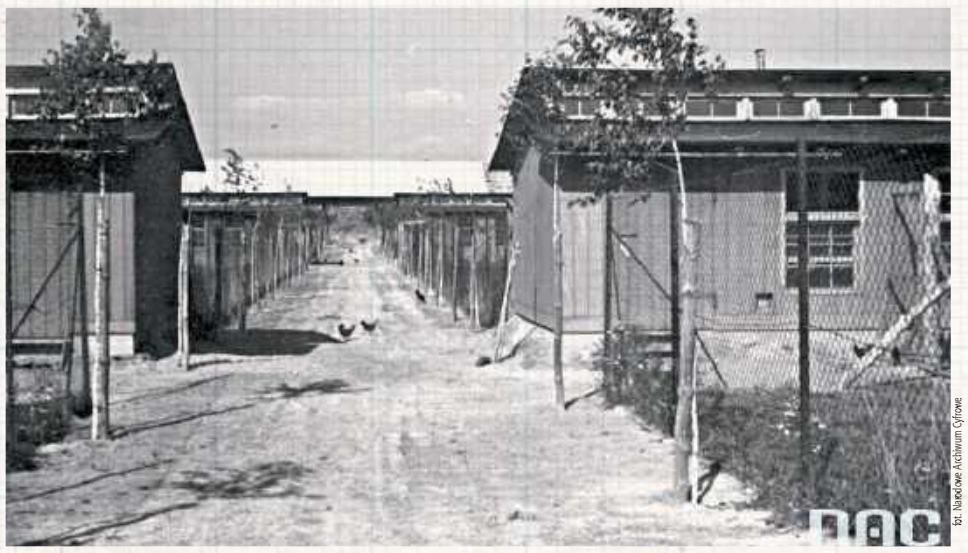

fot. Narodowe Archiwum Cyfrowe

Zabudowania folwarku w dzielnicy Felin początek XX wieku

fot. Narodowe Archiwum Cyfrowe

Dworek na Felinie pochodzący z XIX wieku

Dla ukochanej żony

Początki dzielnicy Felin łączą się z sąsiednimi Tatarami. Tereny te należały bowiem do wioski Tatary, będącej wówczas wsią królewską. Na początku XIX wieku została odkupiona od skarbu Królestwa Polskiego (kongresowego) przez hrabiego Adama Ożarowskiego. Ten utworzył na obszarze Felina oddzielny folwark.

Hrabia sprzedał swój majątek Emanuelowi Grafowi, który to zbudował pałacyk na sąsiednich Tatarach, natomiast folwarkowi nadał nazwę Felin, na cześć swojej żony Feliksy. To właśnie za czasów Grafów Felin stał się odrębnym od Tatar majątkiem. Wtedy też powstał murowany dworek, będący centrum folwarku.

Siedziba szkoły rolniczej

Po rodzinie Grafów folwark Felin od lat 80. XIX wieku należał do Wandy Brzozowskiej, a w roku 1897 odkupił go lubelski ziemianin Erazm Plewiński. W ramach filantropijnego gestu przekazał on w 1913 r. majątek dworski Lubelskiemu Towarzystwu Rolniczemu. Zgodnie z jego wolą Towarzystwo miało stworzyć tutaj szkołę rolniczą, wraz z kursami dla miejscowej ludności. Zapewnił sobie jednak możliwość mieszkania we dworze. Dodatkowo ufundował on szkołę rolniczą w Kijanach, która istnieje zresztą do dzisiaj.

Po upadku towarzystwa szkoła w majątku na Felinie upadła także, a folwark przejęty został w 1934 roku przez Izbę Rolniczą, jednak ta sprzedała go w ręce prywatne.

Pamiątki po niemieckim oficerze

W czasie niemieckiej okupacji dworek wraz z całym majątkiem zamieszkiwał oficer, o nazwisku Klauss. Nie wiemy, kim był dokładnie, lecz z pewnością zajmował dość wysoką pozycję pośród okupantów w Lublinie. Założył on w folwarku majątek doświadczalny specjalizujący się w hodowli drobiu i koni, a także rozbudował sam budynek dworu, zapewne dla własnego komfortu.

Rozkazał również zbudować nową drogę dojazdową, prowadzącą z dworku do szosy zamojskiej, włączającą się do niej w okolicy obozu na Majdanku. Można się tylko domyślać, jakie mógł mieć związki z tym ostatnim miejscem. Do dzisiaj istnieje aleja brzozowa zasadzona przed głównym wejściem do dworu za czasów Klaussa.

Po wyparciu Niemców w majątku stacjonował przez krótki czas w 1944 r. Polski Sztab Partyzancki, który kierował działaniami partyzantki komunistycznej na terenach jeszcze okupowanych.

W rękach lubelskich uczelni

W roku 1945 folwark przekazany został UMCS, jako siedziba planowanego Wydziału Rolniczego tej uczelni. W roku 1955 Felin przeszedł w ręce Wyższej Szkoły Rolniczej, która zmieniła później nazwę na Uniwersytet Przyrodniczy. Dawny szlachecki folwark stał się Gospodarstwem Doświadczalnym „Felin", prowadzącym uprawy rolnicze, sadownicze, a także hodowlę zwierząt.

W latach 70. wyhodowano tutaj nową odmianę kuca, który zyskał nazwę kuca felińskiego. Ta rasa do dzisiaj pozostaje popularna zarówno w Polsce, jak i za granicą.

Powstanie osiedli mieszkalnych

Powojenne zmiany dotyczyły nie tylko funkcji dawnego folwarku. Od roku 1954 Felin znalazł się w granicach miasta i wkrótce potem powstawać zaczęły pierwsze budynki mieszkalne dla pracowników, znane jako Stary Felin. Dla studentów zbudowano również dwa akademiki o uroczych nazwach Brodway i Manhattan.

Jednak prawdziwy boom mieszkaniowy ruszył dopiero w latach 80., po powstaniu alei Wincentego Witosa (dawniej 1000-lecia). W roku 1985 utworzono spółdzielnię mieszkaniową, noszącą obecnie nazwę „Felin", a budowa bloków ruszyła już po zmianie ustroju, w roku 1991.

W ten sposób powstało Osiedle Jagiellońskie, na które składają się nie tylko bloki, ale też budynki użyteczności publicznej - szkoły, sklepy itp. Najstarsze ulice dostały imiona królowej Jadwigi oraz Władysława Jagiełły, a kolejne otrzymywały za patronów innych polskich monarchów. W roku 2009 Felin oficjalnie stał się odrębną dzielnicą z wytyczonymi granicami.

Strefa bardzo specjalna

Współcześnie, oprócz budowy kolejnych osiedli mieszkaniowych (Nowy Felin i Osiedle Europejskie), dzielnica słynie ze Specjalnej Strefy Ekonomicznej. Rozciąga się ona szeroko od dworku aż po drogę ekspresową i las świdnicki. Jej początki sięgają roku 2006, a w roku 2013 została dodatkowo powiększona.

Zbudowano tam wiele zakładów produkcyjnych, logistycznych itp. Strefa oferuje zwolnienia z podatku dochodowego oraz podatku od nieruchomości, co przyciągać ma do Lublina jak najwięcej inwestorów. Zmieniło to oblicze miasta, ale przede wszystkim samej dzielnicy Felin.

Coraz większy Felin

Obecnie dzielnica szybko zapełnia do tej pory puste tereny nowymi blokami, które powstały w ramach inwestycji deweloperów. Jednocześnie nadal dobrze prosperuje strefa, a studenci Uniwersytetu Przyrodniczego łączą Felin z wielką lubelską wspólnotą studencką.

Warto zaznaczyć, że granice Felina obejmują także jednostkę wojskową na Majdanku oraz poligon. Charakterystycznym budynkiem na terenie dzielnicy jest nowoczesny gmach Lubelskiego Parku Naukowo-Technologicznego.

Na terenie obiektów UP wciąż stoi zabytkowy dworek, który przypomina o najstarszych dziejach Felina.

Kamil Dąbski

WSP

eprasa.pl 67f19e8ef9

Tajemnica ukryta pod wodami Zalewu Zemborzyckiego

Trudno wyobrazić sobie współczesny Lublin bez Zalewu Zemborzyckiego. Lubelskie sztuczne jezioro skrywa mniej znaną kartę swojej historii, która może zmienić powszechną opinię o tym akwenie.

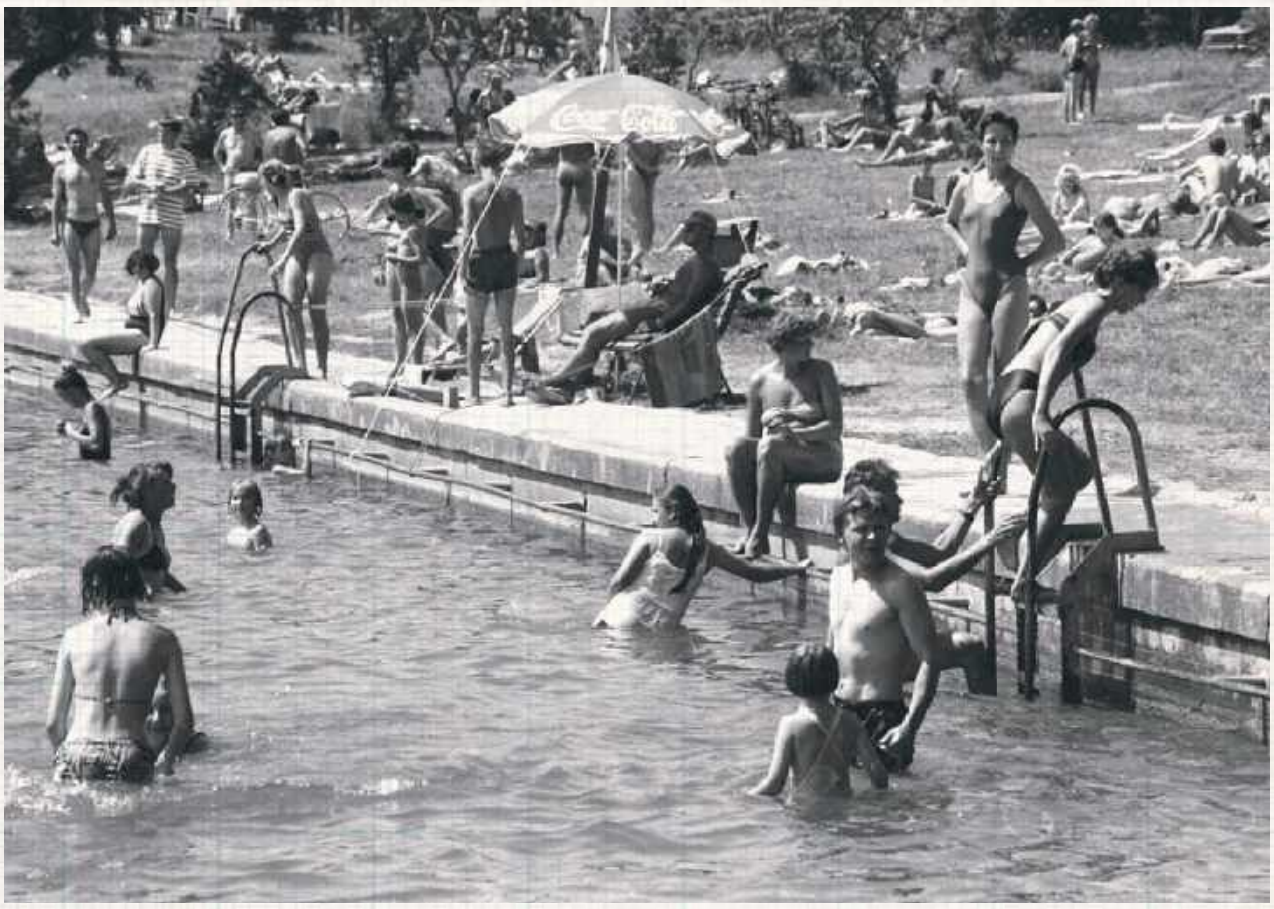

fot. Regionalny Zarząd Gospodarki Wodnej w Lublinie

Wypoczynek nad Zalewem Zemborzyckim. Lata 70. XX wieku

W następnej części cyklu Kamila Dąbskiego „Nieznane historie Lublina" przyjrzymy się Zalewowi Zemborzyckiemu z innej niż zwykle perspektywy. Prześledzimy losy tego terenu w czasie, zanim jeszcze w ogóle zapadła decyzja o powstaniu zalewu. Zobaczymy też, jakie były kulisy „czynu społecznego", który był nieodłączną częścią prac przy budowie. I dowiemy się, co skrywają jego wody.

Wieś królewska z majątkiem dworskim

Zemborzyce, na terenie których powstał zalew, mają długą historię sięgającą średniowiecza. Najstarsze zapiski pochodzą z XIV wieku, kiedy to Polską rządził Kazimierz III Wielki. Wieś Zemborzyce była wsią królewską, czyli dochody z niej płynęły do samego władcy.

Od wieków istniał w niej młyn na rzece Bystrzycy oraz liczne karczmy, co przynosiło niemałe zyski. Z biegiem lat we wsi powstał również majątek dworski.

W roku 1790 miał w Zemborzycach nocować generał Tadeusz Kościuszko podczas mających miejsce pod Lublinem manewrów wojskowych. Zgodnie ze wspomnieniami z okresu międzywojennego, majątek znajdował się w miejscu dzisiejszej „Mariny" i składał się z dworu, budynków gospodarczych w tym spichlerza oraz parku z aleją kasztanową, widoczną zresztą do dziś.

W dwudziestoleciu międzywojennym majątek nie był już własnością prywatną, mieścił dwie państwowe instytucje: Ośrodek Szkolenia Rolniczego i Ośrodek Doświadczalny Kółek i Organizacji Rolniczych.

fot. Regionalny Zarząd Gospodarki Wodnej w Lublinie

Wyznaczanie terenów pod budowę Zalewu Zemborzyckiego, lata 70. XX wieku

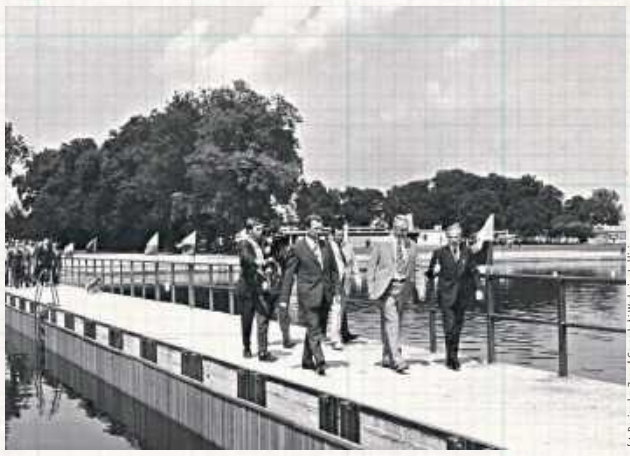

fot. Regionalny Zarząd Gospodarki Wodnej w Lublinie

Uroczyste otwarcie Zalewu Zemborzyckiego przy udziale Edwarda Gierka, 16 lipca 1974 roku

Rolnicy byli przeciw

Po zakończeniu drugiej wojny światowej dość szybko pojawił się pomysł utworzenia pod Lublinem zbiornika retencyjnego, który pełnić miał przede wszystkim funkcje przeciwpowodziowe i przy okazji rekreacyjne.

Gdzieś na początku rozmów na ten temat przemknęła idea odtworzenia Wielkiego Stawu Królewskiego pod zamkiem, jednak dość szybko skonkretyzowały się plany powstania zupełnie nowego zbiornika na obrzeżach rozrastającego się miasta.

Rolnicy z Zemborzyc nie byli zachwyceni, kiedy to okazało się, że to właśnie ich łąki nad rzeką mają być zalane w ramach utworzenia nowego jeziora. Ich protesty nic jednak nie zmieniły, a na początku lat 60. ruszyły pierwsze przygotowania, połączone z decyzją o lokalizacji zalewu na terenie Zemborzyc.

Niezwykłe odkrycie tuż obok

Dokładnie wtedy, w bezpośrednim sąsiedztwie przyszłego placu budowy archeolodzy dokonali niezwykłego odkrycia sprzed tysiącleci. Mianowicie w roku 1962 naukowcy z Katedry Archeologii KUL zidentyfikowali i przebadali w pobliskim lesie Dąbrowa kurhany grobowe z epoki brązu, przypisywane kulturze trzcinieckiej. Oznacza to, że grobowce te mają co najmniej 3 tysiące lat, a w ich wnętrzu odkryto fragmenty ceramiki, węgielki drzewne, próchnicę z mikroskopowymi fragmentami zębów ludzkich, ułamki blaszki brązowej oraz wyroby krzemienne.

Pochowano w nich więc prochy ludzi wcześniej skremowanych. Do dzisiaj zachowały się trzy kopce, a czwarty został najprawdopodobniej zniszczony podczas budowy zalewu i dzisiaj znajduje się pod wodą. Tak oto mamy zalew, ale straciliśmy część naprawdę starożytnej historii.

Motywująca powódź oraz „ludowy" czyn społeczny

Prace przygotowawcze do kopania zalewu trwały przez całe lata 60., a z pewnością czynnik motywujący stanowiła powódź, która nawiedziła Lublin w roku 1964. Okazało się, że zbiornik retencyjny jest naprawdę potrzebny i że nie jest to tylko kwestia wypoczynku Lublinian.

Prace budowlane rozpoczęły się w roku 1970, a prowadziły je Warszawskie Przedsiębiorstwo Robót Inżynieryjnych Budownictwa Przemysłowego „Hydrocentrum" oraz Przedsiębiorstwo Robót Wodno-Melioracyjnych nr 2 z Lublina. Początkowo szły powoli, a plan otwarcia zalewu w 1973 roku szybko stał się nierealny.

Wówczas pojawiła się akcja czynu społecznego, czyli dobrowolnej i oddolnej pomocy mieszkańców Lublina przy kopaniu swojego jeziora. Jednak, jak to bywało w PRL, „dobrowolność" była słowem umownym. W rzeczywistości praca zwykłych ludzi była często przymusowa i nieodpłatna. Pracownicy zakładów czy też uczniowie musieli w swoim czasie wolnym przyjść do pracy przy zalewie, ponieważ w swojej prac lub szkole dostali propozycję nie do odrzucenia. W sumie przy powstawaniu zbiornika wodnego udział brało około 40 tysięcy Lublinian.

Przyjechał sam Gierek

Dzięki czynowi społecznemu prace udało się ukończyć z „zaledwie" rocznym opóźnieniem. Uroczyste otwarcie Zalewu Zemborzyckiego nastąpiło 16 lipca 1974 roku, a udział w nim wziął sam pierwszy sekretarz KC PZPR Edward Gierek.

Wizytę komunistycznego przywódcy upamiętniono pamiątkową tablicą. Ulicę biegnącą zaporą czołową zbiornika nazwano natomiast imieniem zmarłego przed otwarciem głównego pomysłodawcy i rzecznika budowy zalewu Kazimierza Bryńskiego.

Zalew od samego początku łączył funkcję retencyjną z wypoczynkową. Powstały mola, ośrodki wypoczynkowe, punkty gastronomiczne itp.

Niestety, ze względu na pośpiech, zdecydowano się nie wybierać z dna zalegającego tam tortu. Dlatego woda w zalewie od początku ma niezbyt przyjemny kolor, a dno w wielu miejscach było i jest muliste i nie zachęca do kąpieli. W najcieplejszych okresach kolejnym problemem są sinice.

Kto odnowi „lubelskie morze"?

Lubelskie sztuczne jezioro skończyło niedawno 52 lata. Chociaż zbiornik nie przyciąga raczej osób szukających ochłody w wodzie, to jednak jest bardzo popularny wśród żeglarzy, spacerowiczów czy rowerzystów. W ostatnim czasie ruszyła renowacja nabrzeża, jednak największą bolączką jest stan betonowych mol oraz jakości wody.

Od lat trwa dyskusja, o potrzebie spuszczenia wody i wykonania generalnej renowacji zalewu. Sam zbiornik wodny należy jednak do Wód Polskich, podczas gdy teren go otaczający jest pod zarządem miasta Lublin, co nie ułatwia sprawy.

Należy mieć nadzieję, że w najbliższych latach zalew doczeka się wielkiego remontu, który należy mu się po ponad 50 latach istnienia.

Kamil Dąbski

WSP

eprasa.pl 67f19e8ef9

Rolnicy z Kąkolewnicy podziękowali za plony.

Wieczorem zagrali D-Bomb i Czadoman

fot. kb

Ulicami miejscowości przeszedł barwny korowód

fot. kb

Prezentowano piękne wieńce i misterne dekoracje

Były wieńce, lokalne tradycje, atrakcje dla dzieci i koncertowa zabawa do późnego wieczora. W sobotę, 29 sierpnia, Stadion Gminny w Kąkolewnicy stał się miejscem Gminno-Parafialnych Dożynek, które zgromadziły mieszkańców i gości.

fot. kb

"Ruda tańczy jak szalona" śpiewał z Czadomanem prawie każdy

fot. kb

Wójt z plebanem podzielili chleb z tegorocznej pszenicy

fot. kb

Przy drodze stało wiele ciekawych "witaczy"

Tegoroczne święto plonów rozpoczęło się tradycyjnie – od części religijnej, a następnie uczestnicy spotkali się na stadionie, gdzie odbył się ceremoniał dożynkowy. Nie zabrakło prezentacji wieńców i sołectw oraz wystąpień okolicznościowych.

Dożynki były okazją do podsumowania kolejnego roku pracy rolników i podziękowania za plony. Ważną część wydarzenia stanowiły również występy zespołów śpiewaczych z gminy Kąkolewnica, które przypomniały o bogatych lokalnych tradycjach.

Później przyszedł czas na atrakcje przygotowane dla całych rodzin. Najmłodsi mogli korzystać z dmuchańców i zabaw z animatorami, nie zabrakło również Piana Party. Duże zainteresowanie wzbudził pokaz widowiskowych akrobacji rowerowych MTB STUNT. Na stadionie pojawiły się także stoiska sołeckie z tradycyjnymi produktami oraz wystawa zabytkowych traktorów.

Druga część dożynek miała już zdecydowanie bardziej rozrywkowy charakter. Na scenie wystąpili D-BOMB, Czadoman oraz DJ Kuba & Neitan. Energetyczne koncerty przyciągnęły pod scenę uczestników wydarzenia i były mocnym finałem tegorocznego święta plonów.

Tegoroczne Dożynki Gminno-Parafialne połączyły więc to, co w takich wydarzeniach najważniejsze – szacunek dla rolniczej tradycji i wspólne świętowanie całej gminnej społeczności.

Sobotnie wydarzenie pokazało, że dożynki w Kąkolewnicy mogą być nie tylko symbolicznym podsumowaniem rolniczego roku, ale również jednym z największych spotkań integrujących mieszkańców gminy.

kb

fot. kb

Swoją obecnością zaszczyciło mieszkańców wielu znakomitych gości

fot. kb

D-Bomb porwał uczestników do tańca

fot. kb

Na koncerty przyszło wielu młodych ludzi

fot. kb

Publiczność chętnie fotografowała się z artystami

fot. kb

Stoiska sołectw były pełne lokalnych przysmaków - znanych pierogów z Kąkolewnicy

fot. kb

Publiczność bawiła się do samego końca

RAD

eprasa.pl 67f19e8ef9

INFORMACJE Z GMINY RADZYŃ PODLASKI

Fundusz Sołecki - inwestycje blisko mieszkańców

Ponad 725 tys. zł przeznaczono w tym roku w Gminie Radzyń Podlaski na Fundusz Sołecki. Środki z Funduszu Sołeckiego są przeznaczane na realne potrzeby mieszkańców, wskazywane podczas zebrań wiejskich i konsultacji z sołtysami, tak aby realizowane inwestycje przynosiły lokalnym społecznościom konkretne korzyści.

W tym roku część zadań jest już wykonana. Przykładem mogą być Paszki Duże, gdzie zrealizowano już drogę z kruszywa oraz zakup

masztu dla miejscowej OSP. Aktualnie trwają także prace w Bedlnie, Brzostówcu i Ustrzeszy dotyczące nowych instalacji gazowych. Instalacje zostały już wykonane, a w tym tygodniu zamontowane zostaną zbiorniki gazu. Większość środków tegorocznego funduszu dotyczy realizacji rozbudowy oświetlenia ulicznego. Nowe oświetlenie pojawi się w Białce, Białej, Zbulitowie Dużym, Zabielu, Radowcu, Bedlnie Radzyńskim, Płudach, Stasinowie, Branicy Radzyńskiej (Józefów).

„Fundusz Sołecki ma przede wszystkim odpowiadać na rzeczywiste potrzeby mieszkańców. To oni najlepiej wiedzą, co w ich miejscowościach wymaga poprawy. Dlatego zachęcam do udziału w zebraniach wiejskich i zgłaszania swoich pomysłów. Dobra współpraca mieszkańców, sołtysów i gminy pozwala nam lepiej planować i realizować kolejne inwestycje" – mówi Wójt Gminy Daniel Grochowski.

Plan ogólny gminy na wyciągnięcie ręki

Plan ogólny to jeden z najważniejszych dokumentów dotyczących planowania przestrzennego w gminie. Określa on zasady i kierunki zagospodarowania poszczególnych terenów oraz stanowi istotne narzędzie w planowaniu dalszego rozwoju gminy.

Plan ogólny Gminy Radzyń Podlaski został już uchwalony. Mieszkańcy mogą teraz w łatwiejszy sposób zapoznać się z jego zapisami dzięki rozbudowanemu narzędziu dostępnemu w Geoportalu Krajowym.

Nowa funkcja umożliwia wygodne przeglądanie planów ogólnych gmin i sprawdzenie najważniejszych informacji dotyczących konkretnych terenów. Za pomocą Geoportalu można zobaczyć między innymi ich przeznaczenie, wyznaczone strefy planistyczne oraz parametry dotyczące zabudowy.

Mieszkańcy Gminy Radzyń Podlaski mogą zapoznać się z planem ogólnym zarówno w Urzędzie Gminy, jak i za pośrednictwem Geoportalu Krajowego, który umożliwia wygodne przeglądanie jego zapisów.

Szkoły gotowe na nowy rok szkolny

Już 1 września szkolne korytarze ponownie wypełnią się uczniami. W Gminie Radzyń Podlaski funkcjonuje sześć placówek oświatowych i wszystkie są przygotowane na rozpoczęcie nowego roku szkolnego.

Okres wakacyjny był czasem intensywnych przygotowań. W poszczególnych szkołach wykonano niezbędne prace remontowe i porządkowe, w tym drobne naprawy, malowanie ścian oraz

inne prace poprawiające stan i funkcjonalność placówek.

W ramach prowadzonych działań w Szkole Podstawowej w Białej przebudowywane są schody wejściowe do budynku. Powstaje również podjazd dla osób z niepełnosprawnościami, który poprawi dostępność szkoły i ułatwi korzystanie z budynku osobom mającym trudności w poruszaniu się. Remont sal lekcyjnych objął także wnętrza przedszkola w Białej, które zyskały odnowioną i bardziej funkcjonalną przestrzeń. Dodatkowo przy przedszkolu powstał nowy plac zabaw, który zapewni dzieciom bezpieczne i atrakcyjne miejsce do codziennej zabawy oraz aktywności na świeżym powietrzu.

Przygotowania do nowego roku obejmują również Szkołę Podstawową w Białce. Już wkrótce szkolna kuchnia zostanie doposażona w nowoczesny sprzęt, który usprawni przygotowywanie posiłków i ułatwi codzienną pracę. Zakup wyposażenia realizowany jest w ramach wieloletniego rządowego programu „Posiłek w szkole i w domu".

Równolegle coraz bliżej otwarcia jest Żłobek Odkrywczy Miś w Białej. Do placówki trafiają kolejne meble, wyposażenie oraz niezbędne elementy urządzenia pomieszczeń. Każda kolejna dostawa przybliża moment, kiedy żłobek będzie mógł przyjąć swoich najmłodszych podopiecznych.

Wszystkie podejmowane działania mają na celu zapewnienie uczniom bezpiecznych, funkcjonalnych i przyjaznych warunków do nauki. Dzięki wakacyjnym pracom placówki są gotowe, by wraz z początkiem września ponownie otworzyć swoje drzwi dla uczniów.

„Ślady wiary. Krzyże i kapliczki powiatu radzyńskiego" (cz. 31)

Pod opieką Matki Bożej i Jana Pawła II

W Ulanie-Majoracie, przy ruchliwej drodze krajowej nr 63, obok posesji oznaczonej numerem 77, od blisko stu lat stoi kapliczka z figurą Matki Bożej. Powstała w 1926 roku jako wotum mieszkańców, aby przypominać o modlitwie i ufności wobec Bożej Opatrzności. W 2000 roku poddano ją gruntownej renowacji, a pięć lat później wzbogacono o tablicę poświęconą Janowi Pawłowi II, wielkiemu papieżowi Polakowi.

Podstawę kapliczki tworzą cztery podesty, których górne partie pomalowane są na niebiesko – barwę kojarzoną z niebem i opieką Maryi. Od frontu, u podnóża cokołu, znajduje się niewielki schodek, na którym mieszkańcy i przejezdni składają kwiaty oraz zapalone znicze, świadectwo pamięci i czci. Na cokole umieszczono dwie tablice: większą z inskrypcją „MARYJO POWIERZAMY / NASZE RODZINY POD TWOJĄ / MACIERZYŃSKĄ OPIEKĘ / 1926 // RENOWACJA V 2000 r. ULAN M." oraz mniejszą, czarną, z wizerunkiem i napisem: „JAN PAWEŁ II / 1920–2005".

Sam postument, wysoki i wybielony, zwieńczony jest figurą Najświętszej Maryi Panny. To klasyczny wizerunek Niepokalanie Poczętej: Maryja ubrana jest w białą suknię przewiązaną złotym paskiem i w niebieski płaszcz, który miękko spływa na ramiona i ręce. Rozłożone ramiona symbolizują jej gotowość, aby przygarnąć pod opiekę każdego, kto w modlitwie do niej się zwróci.

U stóp Maryi rozgrywa się symboliczna scena: stoi Ona na kuli ziemskiej jako Królowa całego świata, a jednocześnie depcze węża – znak grzechu i szatana. Obok dostrzec można jabłko, przypomnienie o winie pierwszych rodziców i grzechu pierworodnym, który został przezwyciężony dzięki posłuszeństwu Maryi wobec Boga. Całość dopełnia księżyc – motyw z Apokalipsy św. Jana, wskazujący na niewiastę obleczoną w słońce, górującą nad zmiennością i przemijalnością ziemskiego świata.

Kapliczka w Ulanie-Majoracie jest więc nie tylko piękną ozdobą drogi i miejscowości, lecz także żywą katechezą wyrażoną w kamieniu, kolorze i symbolu. Od blisko stu lat towarzyszy mieszkańcom i podróżnym – jako miejsce modlitwy, zadumy i spotkania z Maryją, która niczym Matka czuwa nad swoimi dziećmi.

Robert Mazurek

Cykl „Ślady wiary. Krzyże i kapliczki powiatu radzyńskiego" powstaje pod redakcją Roberta Mazurka – regionalisty, społecznika, animatora kultury i samorządowca

RAD

eprasa.pl 67f19e8ef9

KLASA OKRĘGOWA

WYNIKI 4. KOLEJKI
Granica - Victoria 3:3
Az-Bud - Huragan 3:0
KS Drelów - Podlasie II 0:3
Agrotex - Grom 3:4
Sokół - Red Sielczyk 0:2
Unia K. - ŁKS Łazy 1:3
Absolwent - Orzeł 1:4
Lutnia - Orlęta II 8:2

TABELA KL. O

L.p.	Nazwa zespołu	M.	Pkt.	Bramki
1	Podlasie II Biała Podl	4	10	10:3
2	Lutnia Piszczac	4	9	17:5
3	Orzeł Czemierniki	3	9	13:6
4	Az-Bud Komarówka Podl.	4	9	10:4
5	Agrotex Milanów	4	7	12:9
6	Red Sielczyk	`4	7	8:7
7	Absolwent Domaszewnica	4	6	11:12
8	ŁKS Łazy	4	6	10:8
9	Grom Kąkolewnica	4	6	9:9
10	Orlęta II Łuków	4	6	11:15
11	Victoria Parczew	4	5	8:9
12	Huragan Międzyrzec Podl.	4	5	5:7
13	Granica Terespol	4	4	8:9
14	KS Drelów	4	3	6:12
15	Sokół Adamów	4	0	2:11
16	Unia Krzywda	4	0	3:17

NASTĘPNA KOLEJKA (04.09., godz. 20:00): Victoria - Az-Bid, (05.09., godz. 14:00): Podlasie II - Agrotex, (05.09., godz. 12:00): ŁKS Łazy - Absolwent, (05.09., godz. 17:30): Orlęta II - Granica, Orzeł - Lutnia, (06.09., godz. 16:00): Red Sielczyk - Unia, Huragan - KS Drelów, (06.09., godz. 17:00): Grom - Sokół.

KLASA A

WYNIKI 3. KOLEJKI
Kujawiak - Olimpia O. 0:4
Dąb - Tytan 2:4
Dobryń - Dwernicki 0:1
Orlęta II - Polesie 3:4
Olimpia J. - Niwa 6:1
Twierdza - Lesovia 0:1
Bizon - Armaty 4:2
Janowia - pauza

TABELA KL. A

L.p.	Nazwa zespołu	M.	Pkt.	Bramki
1	Dwernicki Stoczek Łuk	3	7	6:0
2	Lesovia Trzebieszów	3	7	5:3
3	Janowia Janów Podl.	2	6	4:1
4	Twierdza Kobylany	3	6	11:3
5	Tytan Wisznice	3	6	16:4
6	Dąb Dębowa Kłode	3	4	7:4
7	Orlęta II Radzyń Podl.	3	4	8:8
8	Olimpia Jabłoń	3	3	8:6
9	Bizon Jeleniec	2	3	4:8
10	Niwa Łomazy	3	3	8:9
11	LZS Dobryń	3	3	5:6
12	Armaty Stoczek Łuk.	3	3	7:10
13	Olimpia Okrzeja	2	3	4:2
14	Polesie Serokomla	3	3	4:13
15	Kujawiak Stanin	3	0	0:20

NASTĘPNA KOLEJKA (05.09., godz. 11:00): Olimpia O. - Dąb, (05.09., godz. 14:00): Dwerrniki - Orlęta II, (06.09., godz. 13:00): Tytan - LZS Dobryń, Polesie - Olimpia J., (06.09., godz. 14:00): Lesovia - Bizon, Niwa - Twierdza, (06.09., godz. 12:00): Janowia - Kujawiak, Armaty - pauza.

mp

Podlasie. Bez goli, bez zwycięstwa

Piłkarze Podlasia tylko zremisowali z Sokołem (fot. Cezary Hince)

Podlasie Biała Podlaska nie wykorzystało atutu własnego boiska. W spotkaniu z Sokołem Kolbuszowa Dolna kibice nie zobaczyli ani jednego gola, choć gospodarze mieli kilka okazji, które przy lepszej skuteczności mogły przesądzić o losach meczu. Ostatecznie padł bezbramkowy remis 0:0, a wraz z nim kolejne ligowe punkty uciekły gospodarzom.

Pierwszy kwadrans spotkania zdecydowanie nie dostarczył kibicom powodów do emocji. Obie drużyny rozpoczęły mecz niezwykle zachowawczo, długo nie podejmując większego ryzyka. W przypadku Sokoła taka taktyka była całkowicie zrozumiała. Goście od początku sprawiali wrażenie zespołu nastawionego przede wszystkim na to, aby z Białej Podlaskiej wyjechać z punktem. Znacznie trudniej było jednak zrozumieć podobne podejście gospodarzy, którzy przecież potrzebowali zwycięstwa.

Na pierwszą groźniejszą akcję trzeba było czekać do 18. minuty. Dominik Banach odebrał piłkę Jakubowi Zychowi i natychmiast uruchomił Dominika Malugę. Pomocnik Podlasia minął jednego z rywali i znalazł się w dobrej pozycji do oddania strzału, ale jego uderzenie zostało zablokowane przez kolejnego obrońcę. Sokół odpowiedział dopiero w 28. minucie. Na strzał z dystansu zdecydował się Radosław Adamski, ale piłka poszybowała wysoko ponad poprzeczką.

Kilka minut później gospodarze byli o włos od objęcia prowadzenia. Banach znalazł się w sytuacji, w której powinien zachować się znacznie lepiej. Napastnik Podlasia miał sporo miejsca, jednak jego uderzenie minęło prawy słupek bramki Sokoła.

Goście chwilę później sami podarowali gospodarzom kolejną szansę. Patryk Kusak wyszedł do piłki, ale jego interwencja okazała się bardzo niepewna. Futbolówka trafiła pod nogi Banacha, który bez zastanowienia próbował skierować ją do opuszczonej bramki. Na posterunku znalazł się jednak Volodymyr Chorolskij. Obrońca Sokoła w ostatniej chwili zażegnał niebezpieczeństwo.

Tuż przed przerwą Podlasie ponownie zagroziło bramce rywali. Po dośrodkowaniu Malugi głową piłkę zagrał Dmytro Kopytov. Futbolówka odbiła się jeszcze od jednego z defensorów i ostatecznie wpadła w ręce Kusaka. W odpowiedzi Bartłomiej Wiktor uderzył z dystansu, ale piłka przeleciała obok prawego słupka bramki strzeżonej przez Oskara Jeża.

Po przerwie zrobiło się ciekawiej

Druga połowa rozpoczęła się zdecydowanie lepiej. Już na jej początku Adamski przymierzył zza pola karnego. Jeż musiał się mocno wysilić, aby przenieść piłkę nad poprzeczką. Kilka chwil później gospodarze dopuścili do kolejnego niebezpieczeństwa. Na linii pola karnego sfaulowany został Brian Gaj. Do rzutu wolnego podszedł Maciej Wilk. Jego strzał odbił Jeż, a dobitkę Adamskiego również zatrzymał bramkarz Podlasia. Gospodarze mogli więc mówić o sporym szczęściu, ale przede wszystkim o dobrze spisującym się golkiperze.

W 53. minucie Podlasie odpowiedziało składną akcją Tomasza Andrzejuka i Kacpra Dmitruka. Ostatecznie piłka trafiła do Macieja Orzechowskiego. Obrońca znalazł się około piętnastu metrów od bramki, ale jego uderzenie było zdecydowanie zbyt wysokie.

Sokół nie zamierzał jednak ograniczać się do defensywy. Najpierw strzał Wilka ponownie zatrzymał Jeż, później Adamski posłał piłkę tuż nad poprzeczką, a następnie po szybkiej kontrze Sokoła Jakub Zych oddał strzał, który Jeż sparował na rzut rożny.

W 72. minucie gospodarze mieli kolejną znakomitą okazję. Marcel Dobruk znalazł się w sytuacji sam na sam z bramkarzem, ale zamiast posłać piłkę obok niego, uderzył prosto w Kusaka. To była jedna z tych sytuacji, które po końcowym gwizdku mogą szczególnie boleć.

Gol był, ale... go nie było

Największe emocje przyszły kilka minut później. Podlasie w końcu umieściło piłkę w siatce. Dominik Banach świetnie dograł do Jarosława Kosieradzkiego, a kapitan gospodarzy skutecznie zakończył akcję. Radość nie trwała jednak długo. Sędzia liniowy zasygnalizował spalonego i gol nie został uznany. Decyzja wywołała spore kontrowersje.

W doliczonym czasie gry to Sokół mógł jeszcze przechylić szalę na swoją stronę. Po rzucie rożnym Kapuściński skierował piłkę w stronę bramki Podlasia, ale futbolówka nie znalazła drogi do siatki.

- To był słaby mecz w naszym wykonaniu, mimo tego zagraliśmy na zero z tyłu i mieliśmy swoje sytuacje, aby ten mecz wygrać. Cieszy fakt, że te sytuacje tworzymy, jednak mamy duży problem ze skutecznością, który musimy jak najszybciej rozwiązać, ponieważ bez zdobytych goli nie da się wygrywać i uciekają nam kolejne ligowe punkty - powiedział Maciej Oleksiuk, trener Podlasia.

Podlasie Biała Podlaska - Sokół Kolbuszowa Dolna 0:0

Podlasie: Jeż - Krawczyk, Orzechowski, Nojszewski, Kobiera, Dmitruk, Grochowski (46' Dobruk), Maluga, Kosieradzki, Kopytov (46' Andrzejuk), Banach (78' Bondar).
Sokół: Kusak - Kapuściński, Wilk, Wiktor, Matuszewski, Zych (67' Kądziołka), Szady, Adamski, Gaj, Marciniec, Chorolskij.
Żółte kartki: Kosieradzki, Dobruk - Chorolskij, Adamski, Matuszewski

Minuta ciszy i „setka"

Zanim piłkarze rozpoczęli walkę o ligowe punkty, na stadionie zapanowała minuta ciszy. W ten sposób uczczono pamięć niedawno zmarłego Artura Jeża, ojca bramkarza Podlasia, Oskara Jeża.

Spotkanie miało również swój jubileuszowy akcent. Przed pierwszym gwizdkiem pamiątkową koszulką uhonorowano Macieja Orzechowskiego, który zaliczył 100. występ w biało-zielonych barwach.

mp

KLASA B - gr. II

WYNIKI 2. KOLEJKI
Start - Grężovia 3:5
Bad Boys - Wóldom 9:0
Wenus - Bystrzyca 4:1
Orkan - Bór 0:2
Orlęta - AR-TIG 4:7
Unia - Tur 2:5

NASTĘPNA KOLEJKA
(06.09., godz. 11:00): Grężovia - Bad Boys, Wóldom - Wenus, Bystrzyca - Orkan, (06.09., godz. 12:00): AR-TIG - Unia, Bór - Orlęta, (06.09., godz. 16:00): Tur - Start.

mp

L.p.	Nazwa zespołu	M.	Pkt.	Bramki
1	Bad Boys Zastawie	2	6	11:1
2	AR-TIG Huta Dąbrowa	2	6	15:6
3	Grężovia Grężówka	2	6	12:3
4	Wenus Oszczepalin	2	4	5:2
5	Bór Dąbie	2	4	3:1
6	Tur Turze Rogi	1	3	5:2
7	Start Gózd	2	1	5:7
8	Unia Żabików	2	1	4:7
9	Orlęta Gołaszyn	1	0	4:7
10	Bystrzyca Borki	2	0	2:6
11	Orkan Wojcieszków	2	0	2:10
12	Wóldom Wólka DOm	2	0	0:16

III LIGA

WYNIKI 6. KOLEJKI
Podlasie - Sokół 0:0
Wiślanie - Czarni 0:1
Bramka: Szlek 45'.
Chełmianka - Wieczysta II 1:0
Bramka: Tomczyk 32'.
Siarka - Wisłoka 1:0
Bramka: Peciak 44'.
Korona II - AKS 4:1
Bramki: Ciszek 29', Wyrozumski 32', Toboła 61', Nojszewski 69' - Sowa 35'.
Pogoń-Sokół - Hetman 4:2
Bramki: Jaślar 37', Metłuszko 68', Chełmecki 78', Zbroiński 88' - Skiba 51', Bartoś 65'.
Moravia - KSZO 0;4
Bramki: Górski 45', Czajkowski 88', Posłuszny 90', Majewski 90+2'.
JKS Jarosław - Star 3:0
Bramki: Januiczak 8', Pchakadze 68', Prokić 73'.
Naprzód - Wisła II 0:0

TABELA III LIGI

L.p.	Nazwa zespołu	M.	Pkt.	Bramki
1	Chełmianka Chełm	6	18	11:1
2	KSZO Ostrowiec Św.	6	14	11:4
3	Wiślanie Skawina	6	13	9:4
4	Czarni Połaniec	6	12	9:8
5	Wisła II Kraków	6	11	9:6
6	JKS Jarosław	6	10	12:8
7	Podlasie Biała Podl.	6	8	5:5
8	Wieczysta II Kraków	6	7	8:9
9	Siarka Tarnobrzeg	6	7	7:8
10	Wisłoka Dębica	6	7	7:9
11	Naprzód Jędrzejów	6	7	9:13
12	Hetman Zamość	6	6	9:9
13	Sokół Kolbuszowa	6	6	6:7
14	Moravia Moravica	6	6	6:12
15	AKS Busko Zdrój	6	5	8:13
16	Star Starachowice	6	5	5:11
17	Korona II Kielce	6	4	16:17
18	Pogoń-Sokół Lubaczów	6	4	6:9

NASTĘPNA KOLEJKA (06.09., godz. 17:00):
Wisłoka - Podlasie, Wieczysta II - Siarka, Sokół - Star, JKS Jarosław - Korona II, AKS - Wiślanie, Czarni - Pogoń-Sokół, Hetman - Moravia, KSZO - Naprzód, Wisła II - Chełmianka.

IV LIGA

WYNIKI 4. KOLEJKI
Avia II - Orlęta Ł. 6:0
Lublinianka - Ruch 3:2
Granit - Bug 4:3
Victoria - Tomasovia 1:2
Orlęta R. - Tur 1:0
Powiślak - Świdniczanka 2:2
Lewart - Janowianka 3:1
Górnik II - Łada 0:6

TABELA IV LIGI

L.p.	Nazwa zespołu	M.	Pkt.	Bramki
1	Lublinianka Lublin	4	12	17:5
2	Łada Biłgoraj	4	9	14:6
3	Avia II Świdnik	3	9	13:0
4	Orlęta Radzyń Podl.	4	9	6:4
5	Tomasovia Tom. Lub.	4	7	7:6
6	Granit Bychawa	4	7	7:5
7	Lewart Lubartów	4	6	10;12
8	Victoria Łukowa	4	5	5:5
9	Powiślak Końskowola	4	5	13:16
10	Tur Milejów	4	4	6:4
11	Bug Hanna	4	4	9:14
12	Ruch Ryki	4	3	8:10
13	Orlęta Łuków	4	3	4:14
14	Janowianka Janów Lub.	4	2	7:10
15	Świdniczanka Świdnik	4	2	4:8
16	Górnik II Łęczna	3	0	0:11

NASTĘPNA KOLEJKA (06.09., godz. 14:00): Orlęta Ł. - Granit, Łada - Ruch, Lublinianka - Avia II, Janowianka - Górnik II, Świdniczanka - Lewart, Tur - Powiślak, Tomasovia - Orlęta R., Bug - Victoria,

mp

BIA

eprasa.pl 67f19e8ef9

Co było przyczyną masowego śnięcia ryb?

Społecznik interweniuje w sprawie Krzny, Wody Polskie odpowiadają

Brzegi i koryto rzeki Krzna w Międzyrzecu Podlaskim są gęsto zarośnięte chwastami, a niedawno doszło tam do niepokojącego zjawiska masowego śnięcia ryb. Lokalny społecznik Leszek Karpiuk podjął interwencję w Państwowym Gospodarstwie Wodnym Wody Polskie, domagając się wyjaśnień i konkretnych działań mających na celu oczyszczenie cieku wodnego.

Pytania o przyszłość rzeki

Leszek Karpiuk, lokalny społecznik motywowany troską o dobro mieszkańców oraz niepokojącym stanem rzeki, 24 lipca wystosował oficjalny wniosek o udostępnienie informacji publicznej do Krajowego Zarządu Gospodarki Wodnej w Warszawie. W swoim dokumencie zapytał między innymi o planowane prace utrzymaniowe na lokalnym odcinku rzeki, ocenę jej stanu, przyczyny masowego śnięcia ryb oraz aktualną jakość wód. Do działania skłoniła go powaga sytuacji związanej z martwymi rybami oraz silne zarośnięcie koryta.

Instytucja potwierdza, że na br. zaplanowano wykonanie prac utrzymaniowych na Krznie, na odcinku przebiegającym przez Międzyrzec

Wody Polskie odpowiadają

Odpowiedź z Zarządu Zlewni w Białej Podlaskiej, datowana na 7 sierpnia, rzuca nieco światła na plany zarządcy. Instytucja potwierdziła, że na 2026 rok zaplanowano wykonanie prac utrzymaniowych na rzece Krznie, na odcinku przebiegającym przez miasto Międzyrzec Podlaski. Rozpoczęcie robót, obejmujących wykoszenie skarp i dna rzeki, przewidziano po 15 sierpnia, z zachowaniem obowiązujących przepisów z zakresu ochrony przyrody oraz ochrony środowiska.

W kwestii martwych ryb Wody Polskie poinformowały, że przyczyną było obniżone stężenie tlenu rozpuszczonego w wodzie, co wywołało tzw. przyduchę. Zjawisko to zostało potwierdzone badaniami wykonanymi przez Wojewódzki Inspektorat Ochrony Środowiska (WIOŚ). Jednocześnie zaznaczono, że same Wody Polskie nie prowadzą regularnych badań ani ocen jakości wód Krzny, wskazując WIOŚ jako instytucję właściwą w zakresie monitoringu i dysponującą wynikami szczegółowych analiz.

Ekologia a utrzymanie – potrzebny kompromis

W swoim stanowisku zarządca wód zwrócił uwagę na dylemat związany z ingerencją w koryta rzeczne, podkreślając, że prace utrzymaniowe mogą silnie oddziaływać na środowisko. Instytucja wskazuje na ścierające się głosy – z jednej strony o potrzebie intensyfikacji prac utrzymaniowych, z drugiej o ich silnym, degradującym wpływie na stan ekosystemów rzecznych. Konieczne jest poszukiwanie kompromisu, dlatego planując działania na ciekach naturalnych, Wody Polskie kierują się wytycznymi z takich opracowań jak „Dobre praktyki utrzymania rzek" i „Krajowy Program Renaturyzacji Wód Powierzchniowych".

Co istotne, Wody Polskie przypomniały, że zgodnie z przepisami Prawa wodnego gmina może uczestniczyć w pokrywaniu kosztów utrzymania wód i urządzeń wodnych należących do Skarbu Państwa na podstawie zawartego porozumienia. Jak jednak zaznaczono w dokumencie, na ten moment miasto Międzyrzec Podlaski nie zgłosiło chęci podpisania takiej umowy.

Społecznik zapowiada dalsze kroki

Mimo obietnic i wyjaśnień problem nie znika z dnia na dzień. Obecnie sytuacja ze śniętymi rybami ustała, ale rzeka nadal pozostaje zarośnięta. Społecznik czeka na pełną realizację zadań przez Wody Polskie, dodając, że będzie stanowczo weryfikował, czy zarządca wywiązuje się ze swoich deklaracji i czy prace uda się sfinalizować jeszcze w tym roku. Wody Polskie pozostają głównym adresatem jego działań.

Sprawa śniętych ryb i stanu wód również będzie miała ciąg dalszy. Społecznik uważa, że Wody Polskie nie odpowiedziały wystarczająco szczegółowo na pytania o śnięte ryby, dlatego planuje skierować zapytania bezpośrednio do Wojewódzkiego Inspektoratu Ochrony Środowiska.

Kamil Pulik

Orlęta Spomlek Radzyń Podlaski - Tur Milejów 1:0 (1:0) Jedna ładna akcja, jeden gol. Wystarczyło

Kapitan rozstrzygnął o wyniku

W poniedziałek mało kto będzie o tym meczu pamiętał, bo mimo świetnej pogody frekwencja była kiepska. A nawet ci, którzy byli, w czwartek w pamięci zachowają tylko wynik. No może jeszcze fakt, że Marcel Obroślak strzelił gola głową, co zdarza mu się nieczęsto.

Jak na razie dużym wzmocnieniem drużyny jest młodziutki, wypożyczony z Łęcznej bramkarz Dawid Kłos. W sobotę raz musiał ratować kolegów i spisał się na medal, w innych sytuacjach po prostu dobrze robił swoją robotę. Zapewne w sezonie, jak na młodzieżowca przystało, jakiś numer wywinie, ale na razie zapowiada się na silny punkt drużyny i chłopaka, który kiedyś zagra w wyższych ligach

fot. Maciej Michniewicz

Mecz nie był specjalnie emocjonującym i obfitującym w podbramkowe spięcia widowiskiem. Orlęta w pierwszej połowie nie pozwoliły rywalom na stworzenie żadnej sytuacji, same czekając cierpliwie na swoją okazję, która musiała prędzej czy później przyjść. A czekać było warto, bo gol był szczególnej urody. W 38. minucie Klim Morenkov wywalczył piłkę w środku pola, przytomnie piętą zagrał do wbiegającego skrzydłem Daniło Dudolada, a ten dokładnie dośrodkował w pole karne, gdzie idealnie w tempo wbiegał Marcel Obroślak i, strzelając z kozłem w dalszy róg bramki, nie dał szansy bramkarzowi. W drugiej połowie długo przeważali goście, ale tylko raz kibicom gospodarzy skoczyło wyżej ciśnienie, kiedy Dawid Kłos musiał bronić w sytuacji sam na sam. W ostatnim kwadransie miejscowi odzyskali inicjatywę, wydaje się, że należał im się nawet rzut karny za zagranie ręką obrońcy ręką w polu karnym, ale - jak wiadomo - w dzisiejszym futbolu karny za rękę jest wtedy, kiedy... sędzia go podyktuje.

Komentarz: Jak się dobrze gra, to każdy głupi wygra...

Mimo że mecz nie był z tych elektryzujących publiczność, to właśnie takie wygrane należy cenić najbardziej. O końcowym miejscu w tabeli nie decydują bowiem ostatecznie przeprowadzane od wielkiego dzwonu wspaniałe ułańskie szarże, a mozolnie ciułane, bywa, że po linii najmniejszego oporu, punkciki z ligowymi średniakami. Ale po to się do zatrudnia dobrego trenera (a za takiego uważamy Artura Bożyka), żeby właśnie umiał z takiego potencjału, jaki ma wycisnąć maksymalny efekt.

Operacja Tomasovia

W niedzielę o 16 Orlęta zagrają na wyjeździe z Tomasovią. Tradycyjnie niewygodny rywal, z którym zdarzało się też co jakiś czas grywać w trzeciej lidze, u siebie do tej pory zremisował z Bugiem Hanna i wygrał z Granitem Bychawa. Przed sezonem, uzupełniając ubytki, zatrudnił kilku graczy z Ukrainy i Gruzji. Trenerem rywala jest Paweł Babiarz, którego radzyńscy kibice mogą pamiętać z krótkiego epizodu za sterami Orląt w 2023 roku.

Same nieszczęścia u Rycajów...

Do meczu Orlęta przystąpiły mocno osłabione. Tydzień temu Karol Rycaj doznał złamania oczodołu i do gry wróci pewnie za dwa - trzy tygodnie. Jego młodszy brat Kuba też padł w boju, ale jego uraz kolana zapewne trzeba będzie leczyć dłużej - w klubie wszyscy z obawami czekają na diagnozę. Co gorsza, ich najwierniejsza kibicka, czyli mama nieodpuszczająca żadnego meczu na Warszawskiej, tego samego dnia złamała rękę, ale na stadion przyszła kibicować ostatniemu zdrowemu z trójki braci, Dominikowi...

Orlęta Spomlek Radzyń Podlaski - Tur Milejów 1:0 (1:0)

gol: Obroślak 38
Orlęta: Kłos - Dudolad (74 Sawczuk), Kaczyński, Miszta, Pendel, Warda (76 Korolczuk), Obroślak, Morenkov, D. Rycaj, Izdebski (55 Siudaj), Cudowski
żółte kartki w Orlętach: Pendel, na ławce trener Bożyk
widzów 150

Zbigniew Smółko

BIALSKA KLASA OKRĘGOWA

Wielkie derby już w tę niedzielę!

Już 6 września na boisku w Międzyrzecu Podlaskim Huragan zmierzy się z KS Drelów. Będą to wielkie derby, jakich jeszcze w historii nie było, ponieważ te kluby po raz pierwszy będą ze sobą rywalizować w rozgrywkach ligowych. Tymczasem oba zespoły rywalizują w lidze ze zmiennym szczęściem.

Granica Terespol – Huragan Międzyrzec Podlaski 1:2

Spotkanie w Terespolu zakończyło się wyjazdowym zwycięstwem Huraganu. Wynik meczu otworzył w 2. minucie Maciej Kiryluk, wyprowadzając zespół z Międzyrzeca Podlaskiego na prowadzenie. Gospodarze odpowiedzieli w 11. minucie po strzale Dawida Zasiuka, doprowadzając do remisu, który utrzymał się do końca pierwszej połowy. W drugiej części spotkania obie drużyny dokonały wielu roszad w składach. O końcowym rezultacie zadecydowała doliczona część gry. Zwycięską bramkę dla Huraganu zdobył Sviatoslav Ksenchyn, zapewniając komplet punktów swojej drużynie.

Az-Bud Komarówka Podlaska – Huragan Międzyrzec Podlaski 3:0

Kolejny mecz wyjazdowy Huraganu przyniósł porażkę z zespołem z Komarówki Podlaskiej. Gospodarze objęli prowadzenie w dwudziestej siódmej minucie po bramce Łukasza Barańczuka. Pierwsza połowa zakończyła się wynikiem 1:0. Po przerwie Az-Bud powiększył przewagę. W 51. minucie na listę strzelców wpisał się Filip Nosarzewski. Wynik spotkania na 3:0 ustalił w 75. minucie Eryk Waniowski. Zawodnicy z Międzyrzeca Podlaskiego, mimo przeprowadzonych zmian, nie zdołali odpowiedzieć żadnym trafieniem, a mecz zakończył się wygraną gospodarzy.

KS Drelów – Podlasie II Biała Podlaska 0:3

Mecz przed własną publicznością zakończył się przegraną drużyny KS Drelów. Rywalizacja z rezerwami bialskiego Podlasia przebiegała bezbramkowo niemal do końca pierwszej połowy. W 44. minucie pierwszego gola dla gości zdobył Adam Sacharuk. W drugiej części spotkania gra zaostrzyła się, w efekcie czego zawodnicy z Drelowa otrzymali cztery żółte kartki, którymi ukarani zostali Krzysztof Kondraciuk, Piotr Wojtczuk, Eryk Kozłowski oraz Igor Paczuski. Goście podwyższyli prowadzenie w 78. minucie po bramce Szymona Tokarskiego. Ostatni gol padł w doliczonym czasie gry, a jego strzelcem był Kacper Kondraszuk.

Kamil Pulik

eprasa.pl 67f19e8ef9

Ostatni turniej Grand Prix Powiatu w plażówce

Niby przed ostatnim z czterech terminów Grand Prix raczej pewne było kto zostanie zwycięzcą w długiej fali, jednak emocje były do końca. Na dwóch boiskach w parku miejskim w Radzyniu rywalizowało dziewiętnaście duetów.

fot. facebook MOSiR

Tegoroczne Grand Prix składało się z czterech turniejów, dostarczyło mnóstwo emocji i dobrej zabawy. Już teraz organizatorzy zapewniają, że w przyszłym roku będzie i więcej i lepiej. A znając RKS i siatkarską pasję MOSiR bez zastrzeżeń wierzymy.

Poprzednie turnieje zostały rozegrane w Wygnance, Bedlnie i Płudach. Organizatorami cyklu były Radzyński Klub Sportowy Ubezpieczenia Hryciuk Radzyń Podlaski oraz Miejski Ośrodek Sportu i Rekreacji w Radzyniu Podlaskim. Zawody wspierały też Ubezpieczenia Hryciuk, ZEMAT I Pizzeria Królewska, dzięki którym zawodnicy otrzymywali posiłki, a zwycięzcy atrakcyjne nagrody.

W ostatnim turnieju grano systemem „brazylijką", czyli drużyny odpadały po drugiej porażce. Ostatecznie zwyciężyli Janusz Prus i Bartek Ostrysz pokonując w finale Szymona Piekarskiego i Borysa Nowickiego. W meczu o brąz Filip Lubiejewski i Jakub Jurkowski pokonali Kamila Mańko i Marcina Wasiluka. W klasyfikacji końcowej GP Powiatu bezkonkurencyjni byli Szymon Piekarski i Borys Nowicki. Kolejne miejsca to: 3. Janusz Prus, 4. Bartek Ostrysz, 5. Filip Lubiejewski i Jakub Jurkowski, 7. Mateusz Kwaśny i Łukasz Kwaśny, 9. Szymon Bober i Marcel Bober. Najlepsi zawodnicy otrzymali nagrody, puchary i pamiątkowe koszulki GP Powiatu.

Zbigniew Smółko

W okręgówce mnóstwo emocji

W derbach powiatu z Orłem Absolwent rozsypał się po czerwonej kartce, Grom zaskoczył w Milanowie, a AZ BUD nie zawiódł w meczu ze słabym Huraganem. W klasie A i klasie B przegrały wszystkie radzyńskie drużyny.

fot. Grom facebook

Krzysztof Stężała przeniósł się z Żabikowa do Kąkolewnicy. Mimo 43 lat forma dalej jest. Bo zawsze była

Świetny początek Gromu

Grom Kąkolewnica nie był faworytem meczu w Milanowie, ale już po dziesięciu minutach prowadził 2:0, potem wprawdzie stracił gola kontaktowego, ale w końcówce I połowy znowu podopieczni trenera Edmunda Koperwasa dwa razy trafili do siatki i do przerwy prowadzili 4:1. Wprawdzie w drugiej połowie goście musieli drżeć o wynik, LKS zdobył dwie bramki, ale szczęśliwy wynik udało się „dowieźć" do końca.

LKS Agrotex Milanów - Grom Kąkolewnica
3:4 (1:4)

gole dla Gromu: Zgorzałek, Grochowski 2, Żabiński

Miłe popołudnie w Komarówce

AZ BUD Komarówka Podlaska, mimo że grał bez jednego z liderów Daniela Korola, stresował się znacznie mniej. Po dobrym meczu wygrał ze spadkowiczem z IV ligi Huraganem Międzyrzecz Podlaski 3:0. Na pewno więcej emocji będzie w piątek, kiedy drużyna wicelidera rozgrywek pojedzie do Parczewa. Mecz o 20:00, sztuczne światło, sporo kibiców - widowisko może być lepsze niż zwykle w okręgówce

AZ BUD Komarówka Podlaska - Huragan Międzyrzec Podlaski
3:0 (1:0)

gole: Barańczuk, Nosarzewski, Waniowski

Druga połówka Absolwenta zaszkodziła

W derbach powiatu Absolwent Domaszewnica podejmował (umownie - mecze u siebie „Royal" gra w Wólce Świątkowej) Orła Czemierniki. Póki siły były wyrównane gospodarze radzili sobie znakomicie i prowadzili do przerwy 1:0. Ale w drugiej połowie w kilka minut wszystko się zawaliło: czerwona kartka, dwa gole Piotra Kuźmy. Potem jeszcze swojego obowiązkowego dorzucił w końcówce Janek Bożym, a strzelanie zakończył Bartosz Mirosław...

Absolwent Domaszewnica - Orzeł Czemierniki
1:4 (1:0)

Gole: Fredo - Kuźma 2, Bożym, Mirosław

Klasa A: Orlęta II nie poleciały

Rezerwy radzyńskich Orląt rozegrały drugi mecz u siebie i znowu nie wygrały. Po zaciętym meczu uległy Polesiu Serokomla 3:4. Klubowa młodzież stworzyła sobie chyba więcej sytuacji niż rywal, w końcówce była bliska wyrównania, ale ostatecznie zabrakło argumentów. Gole zdobyli Podlipny, Wziątek i Kaliszuk.

Klasa B: Porażki Bystrzycy i Unii

Żadna z drużyn z powiatu radzyńskiego nie może zaliczyć weekendu do udanych. Bystrzyca Borki przed sezonem straciła kilku zawodników i wszystko wskazuje, że nawet w najniższej lidze rzadko będzie mogła cieszyć się ze zwycięstw, w niedzielę uległa na wyjeździe Wenus Oszczepalin 4:1. Unia Żabików nie sprostała z kolei Turowi Turze Rogi i przegrała u siebie 2:5.

Zbigniew Smółko

Zacznij przygodę z...

...szachami!

Zapraszamy na zajęcia szachowe dzieci w wieku od 7 do 9 lat. W roku szkolnym 2026/2027 będą się one odbywać regularnie, raz w tygodniu we wtorki i środy (dzień do wyboru) w godz. 16.00-17.00 w Pałacu Potockich. Mają powstać dwie grupy. Pierwsze zajęcia poprzedzone krótkim spotkaniem z rodzicami już 1 września (wtorek) o godz. 16.00, lub 2 września (środa) godz. 16.00. Jeden termin do wyboru. Grupy prowadzić będzie Adam Pękała. Zachęcamy z całej siły.

...taekwon-do!

Jak co roku Radzyńskie Sportowe Centrum Taekwon-do rusza z zapisami do grupy początkującej. Zajęcia pełne energii, nauka dyscypliny i pewności siebie, świetna zabawa w grupie rówieśników Zapisy potrwają do końca września, ale warto dołączyć już dziś bo ilość miejsc ograniczona. Spotkanie organizacyjne 3 września o 18.30 w sali na ulicy Warszawskiej 34 (pierwsze piętro).

...pływaniem!

Ruszają zapisy do szkółki pływania Miejskiego Ośrodka Sportu i Rekreacji w Radzyniu Podlaskim. Jeśli chcesz, żeby Twoje dziecko nauczyło się pływać, poprawiło technikę i czuło się pewniej w wodzie, zadzwoń po informacje 83 352 62 72, wew. 103 — kasa pływalni. Czekają doświadczeni instruktorzy, bezpieczna i przyjazna atmosfera, grupy dopasowane do poziomu umiejętności zajęcia dwa razy w tygodniu.

...karate kyokushin!

Charakter. Dyscyplina. Pewność siebie. Radzyński Klub Karate Kyokushin Raptor zapraszamy dzieci, młodzież i dorosłych – zarówno osoby trenujące w poprzednich latach, jak i wszystkich, którzy chcą dołączyć do treningów.

Grupa w Kąkolewnicy: wtorki i czwartki 17:00-18:00 – grupa młodsza (4–9 lat) 17:00-18:15 – grupa starsza (od 10 lat), pierwsze zajęcia 1 września w Gminnym Ośrodku Kultury ul. Lubelska 16. Grupa w Radzyniu Podlaskim w poniedziałki i środy 17:00-18:00 – grupa początkująca 18:00-19:30 – grupa zaawansowana, pierwsze zajęcia 2 września, sala gimnastyczna przy Internacie na ul. R. Traugutta. Pierwszy krok może być początkiem wielkiej drogi. Informacje i zapisy: 501 396 931 i 668 154 527.

Zbigniew Smółko

Szachiści kończą wakacje

Gabriel Wawrzosek i Bartosz Walaszek zajęli drugie miejsca na turnieju w Krynce. Za chwilę przed zawodnikami Radzyńskiego Towarzystwa Szachowego kolejne wyzwania

Wśród sześćdziesięciu ośmiu młodych szachistów rywalizujących w Krynce (pow. łukowski) w pierwszym turnieju Pucharu Lubelszczyzny Juniorów) było aż dwudziestu zawodników RTS, przewyższając tą liczbą nawet gospodarzy. Wysoką formę w silnie obsadzonej imprezie na starcie sezonu zasygnalizowali Gabriel Wawrzosek (drugie miejsce w klasyfikacji klas V-VIII) oraz Kacper Walaszek (szkoły średnie). Dla wielu zawodników było to przetarcie przed rozgrywanymi w ostatni weekend wakacji turniejami klasyfikacyjnymi, w których rywalizuje się o wyższe kategorie.

Zbigniew Smółko

Wydarzy się

Zaproszenie na Święto Roweru

6 września o godzinie 13.30 na dziedzińcu Pałacu Potockich rozpocznie się pierwsze Radzyńskie Święto Roweru. W programie m.in. przejazd po Radzyniu, miasteczko rowerowe, gra terenowa, konkursy z nagrodami, gry i zabawy dla całych rodzin, charytatywny kiermasz używanych rowerów (wspaniała szansa, żeby zalegającym w piwnicach i garażach starym jednośladom dać nowe życie...), giełda sprzętu rowerowego, Mobilne Muzeum Rowerów. Można przyjść nawet piechotą.

Piłkarski terminarz

Puchar Polski
II runda na szczeblu okręgu
środa, godz. 17
Dwernicki Stoczek Łukowski - Absolwent Domaszewnica
Grom Kąkolewnica - AZ BUD Komarówka Podlaska
Polesie Serokomla - Orzeł Czemierniki

IV liga
niedziela, godz. 16
Tomasovia Tomaszów Lubelski - Orlęta Spomlek Radzyń Podlaski

klasa okręgowa
piątek, godz. 20
Victoria Parczew - AZ BUD Komarówka Podlaska
sobota, godz. 12
ŁKS Łazy - Absolwent Domaszewnica
sobota, godz. 17.30
Orzeł Czemierniki - Lutnia Piszczac
niedziela, godz. 17
Grom Kąkolewnica - Sokół Adamów

klasa A
sobota, godz. 14
Dwernicki Stoczek Łukowski - Orlęta II Radzyń Podlaski

klasa B gr. I
niedziela, godz. 11
Bystrzyca Borki - Orkan Wojcieszków
niedziela, godz. 12
AR-TIG Huta Dąbrowa - Unia Żabików

Zbigniew Smółko

RAD

eprasa.pl 67f19e8ef9

Oświata głównym tematem sesji przed pierwszym dzwonkiem.

Ślubowania i nominacje w gminie Borki

Ostatnia przed rozpoczęciem nowego roku szkolnego sesja Rady Gminy Borki upłynęła pod znakiem edukacji. Dyskutowano nie tylko o kwestiach organizacyjnych, ale także o podstawach programowych. Dla części pedagogów z pięciu gminnych placówek wakacje były czasem intensywnej pracy – siedmioro z nich pomyślnie zdało egzamin na stopień nauczyciela mianowanego.

Wręczenie aktu powołania na kolejną kadencję dyrektorską Marcie Sposób- Żądełek, dotychczasowej dyrektor Szkoły Podstawowej w Woli Chomejowej

Przedłużenie kadencji dyrektorskiej i akt powołania na kadencję 2026 -2031 z rąk wójta Marcina Czyżaka otrzymuje Aneta Skowron, dyrektor Szkoły Podstawowej w Krasewie

W tym roku ważny krok w karierze zawodowej podjęło siedmioro nauczycieli z placówek gminy Borki, uzyskując awans na stopień nauczyciela mianowanego

Podczas obrad nauczyciele złożyli uroczyste ślubowanie i odebrali akty nominacji z rąk wójta gminy Marcina Czyżaka oraz przewodniczącego Rady Gminy Tomasza Kwaśnego.

Przedłużone kadencje i powierzenie obowiązków

Ważne decyzje zapadły również w kwestii kadry kierowniczej. Przedłużenie kadencji dyrektorskich otrzymały **Aneta Skowron** (SP w Krasewie) oraz **Marta Sposób-Żądełek** (SP w Woli Chomejowej). - Gratuluję obu paniom dyrektor ponownego objęcia stanowiska. Pracuje się z paniami naprawdę dobrze i merytorycznie. Mam nadzieję, że kolejne lata będą przebiegały w bardzo podobnej atmosferze: wzajemnego zrozumienia i profesjonalizmu – podkreślił wójt Marcin Czyżak.

Z kolei w Szkole Podstawowej w Tchórzewie-Kolonii konkurs na stanowisko dyrektora został odroczony o 10 miesięcy. Przez najbliższy rok szkolny (od 1 września br. do 30 czerwca 2027 r.) pełnienie tych obowiązków powierzono **Andrzejowi Kotyle,** który kierował placówką już w poprzednich miesiącach. Wójt podziękował mu za podjęcie wyzwania i sprawne zarządzanie szkołą. Dyrektorzy wyrazili wdzięczność za zaufanie oraz docenienie ich pracy, składając jednocześnie podziękowania swoim zespołom nauczycielskim za wspólną działalność na rzecz uczniów.

Liczby nowego roku szkolnego

W roku szkolnym 2026/2027 do pięciu placówek na terenie gminy Borki uczęszczać będzie 537 uczniów (w ubiegłym roku było ich – 522). Do klas pierwszych wstąpi 82 uczniów (wzrost z 72), do przedszkoli zapisano 159 dzieci (wobec 175 w roku ubiegłym), a do oddziałów przedszkolnych trafi 53 najmłodszych (w poprzednim roku – 66).

Wszystkim nauczycielom, dyrektorom, pracownikom oświaty, uczniom i rodzicom życzymy spokojnego, bezpiecznego i pełnego sukcesów roku szkolnego.

Uroczyste ślubowanie związane z awansem zawodowym złożyli:

Monika Syta (SP w Woli Chomejowej) - nauczyciel współorganizujący kształcenie, pedagog specjalny, nauczyciel rewalidacji Joanna Łukasiewicz (SP w Woli Chomejowej) - nauczycielka historii, biologii, przyrody, świetlicy oraz wychowawca
Weronika Siestrzykowska (ZPO w Borkach) - nauczyciel współorganizujący kształcenie, nauczyciel rewalidacji
Andżelika Sałata (ZPO w Woli Osowińskiej) - pedagog szkolny, pedagog specjalny, terapeuta pedagogiczny
Ewelina Bącik (ZPO w Woli Osowińskiej) - nauczycielka wychowania przedszkolnego, nauczyciel współorganizujący kształcenie Ewa Morawik (ZPO w Woli Osowińskiej) - nauczycielka wychowania przedszkolnego, nauczyciel rewalidacji
Krystian Kwas (SP w Krasewie) - nauczyciel języka angielskiego.

Wola Chomejowa zaprasza na Dożynki Gminy Borki

Już w niedzielę, 6 września boisko przy Szkole Podstawowej w Woli Chomejowej stanie się centrum gminnych obchodów Święta Plonów. To jedno z najważniejszych i najbardziej zakorzenionych w lokalnej tradycji wydarzeń, będące przede wszystkim wyrazem wdzięczności dla rolników za ich całoroczny trud, dar ziemi oraz symbol dostatku i bezpieczeństwa – powszedni chleb.

Na fotografii: wójt gminy Borki Marcin Czyżak wraz z reprezentacją Woli Chomejowej, sołtysem Wojciechem Cieślakiem, radną Rady Gminy Jolantą Cieślak, przewodniczącą KGW "Jutrzenka" Beatą Cieślak, członkiniami koła: Pauliną Cieślak i Lidią Siudaj

Tegoroczne święto zapowiada się wyjątkowo. Organizatorzy przygotowali bogaty program, w którym nie zabraknie tradycyjnego obrzędu dzielenia się chlebem, wspólnej dziękczynnej modlitwy, konkursów rękodzieła oraz występów artystycznych pełnych muzyki i dobrej zabawy.

Rolę gospodarza wydarzenia objęła w tym roku gościnna Wola Chomejowa. W miejscowości trwają już ostatnie, intensywne przygotowania, a mieszkańcy z otwartymi ramionami i suto zastawionymi stołami czekają na przybycie gości z całej gminy i okolic.

– Bądźmy tego dnia razem! – zachęcają organizatorzy i serdecznie zapraszają wszystkich mieszkańców gminy Borki oraz przybyłych Gości do wspólnego świętowania. Czas start, godz. 12.

„Angielski Przyszłości w Gminie Borki" - projekt edukacyjny za ponad milion złotych staje się faktem

Gmina Borki zajęła wysokie, 12. miejsce na liście projektów ocenionych z wyróżnieniem i wybranych do dofinansowania w ramach naboru nr FELU.10.01--IZ.00-001/26, Działania 10.1 Skuteczna edukacja (typ projektu 2), Priorytetu X Lepsza edukacja programu Fundusze Europejskie dla Lubelskiego 2021-2027.

Celem projektu jest podniesienie jakości nauczania języka angielskiego we wszystkich pięciu szkołach podstawowych na terenie gminy oraz wyrównanie szans edukacyjnych dla 430 uczniów.

Nowoczesne warunki do nauki

Zajęcia będą prowadzone stacjonarnie, od września 2027 r. do czerwca 2029 r., w nowych i nowoczesnych salach językowych wyposażonych w zakupione w projekcie pomoce dydaktyczne - systemy językowe, co umożliwi intensywną pracę na nagraniach audio/wideo, wykorzystanie słuchawek, nagrywanie wypowiedzi uczniów oraz systematyczną pracę w parach i małych grupach. Wsparcie dopasowane do potrzeb: W ramach programu wsparcia szkoły podstawowej zaplanowano kompleksową realizację dodatkowych zajęć z języka angielskiego, ukierunkowanych na wyrównywanie szans edukacyjnych uczniów, rozwijanie kompetencji językowych oraz wzmacnianie ich gotowości do aktywnego posługiwania się językiem obcym w sytuacjach szkolnych i codziennych. Działania zostały zaplanowane z myślą o trzech grupach wiekowych: Klasy 1–3, Klasy 4–6, Klasy 7–8.

Indywidualne podejście i małe grupy

Program wsparcia zakłada organizację zajęć w małych grupach, co pozwoli na zwiększenie efektywności pracy dydaktycznej, indywidualizację procesu nauczania oraz dostosowanie metod i tempa pracy do rzeczywistych możliwości uczniów. W zależności od wyników diagnozy wstępnej oraz obserwacji prowadzonych przez nauczyciela możliwy będzie dodatkowy podział uczestników według poziomu zaawansowania językowego. Takie rozwiązanie umożliwi jednoczesne wspieranie uczniów mających trudności w opanowaniu materiału przewidzianego podstawą programową oraz rozwijanie potencjału tych, którzy wykazują wyższy poziom kompetencji i gotowość do podejmowania bardziej ambitnych zadań językowych. Dzięki temu zajęcia będą miały charakter zarówno wyrównawczy, jak i rozwijający.

Finanse projektu:
Całkowita wartość projektu: 1 009 000,00 zł
Dofinansowanie z EFS+: 857 650,00 zł
Dofinansowanie z Budżetu Państwa: 43 350,00 zł
Dofinansowanie ogółem: 901 000,00 zł
Wkład własny niefinansowy (udostępnienie sal): 108 000,00 zł

Fundusze Europejskie dla Lubelskiego | Rzeczpospolita Polska | Dofinansowane przez Unię Europejską | lubelskie

RAD

eprasa.pl 67f19e8ef9

Wielka modernizacja ciepłowni w Radzyniu. PEC podpisał umowę wartą ponad 28 mln zł

Przedsiębiorstwo Energetyki Cieplnej w Radzyniu rozpoczyna największą w swojej historii inwestycję. 25 sierpnia podpisano umowę na modernizację ciepłowni, której wartość wynosi 28,11 mln zł. Projekt ma zmienić sposób produkcji ciepła w mieście i zwiększyć udział odnawialnych źródeł energii.

Z ramienia PEC umowę podpisał prezes przedsiębiorstwa, Jerzy Woźniak

fot. Mirosław Piasko

Na uroczyste podpisanie umowy przyszło wielu znakomitych gości z miasta i powiatu

fot. Mirosław Piasko

Umowa dotyczy realizacji projektu pod nazwą „Modernizacja Ciepłowni w Radzyniu Podlaskim w celu osiągnięcia systemu efektywnego energetycznie z wykorzystaniem odnawialnych źródeł energii (OZE)". Inwestycja ma zostać zrealizowana w latach 2026–2027.

Na realizację zadania PEC pozyskał 9,91 mln zł dotacji. Wykonawcą wybranym w postępowaniu przetargowym została firma Euros Energy Sp. z o.o. z Koprek koło Warszawy.

50 pomp ciepła i 80 odwiertów

Zakres inwestycji jest szeroki. Jednym z najważniejszych elementów będzie montaż 50 pomp ciepła, z których każda będzie miała moc 60 kW. Łączna moc zespołu wyniesie więc 3 MW.

Powstaną również powietrzne wymienniki ciepła o mocy 2,4 MW, a także gruntowy wymiennik ciepła typu BTES. Instalacja będzie składała się z 80 odwiertów sięgających do 125 metrów w głąb ziemi, co daje łącznie około 10 kilometrów odwiertów.

Kolejnym elementem będzie magazyn ciepła typu miniPTES. Ziemny magazyn dobowy będzie miał objętość 2600 m³ i pojemność cieplną wynoszącą 69,78 MWh.

Na terenie ciepłowni zostaną także zamontowane 90 hybrydowych kolektorów słonecznych typu PVT o parametrach 36 kWp energii elektrycznej i 93 kW mocy cieplnej.

Inwestycja obejmie ponadto budowę wewnętrznych i zewnętrznych rurociągów cieplnych oraz instalacji elektroenergetycznych, które połączą nowe urządzenia z istniejącą infrastrukturą PEC.

Mniej węgla, więcej OZE

Modernizacja ma przede wszystkim zmienić strukturę produkcji ciepła w Radzyniu. Obecnie 73 proc. energii cieplnej produkowanej przez PEC pochodzi z węgla. Po realizacji inwestycji większą rolę mają odgrywać odnawialne źródła energii, w tym pompy ciepła.

Według założeń projektu, dzięki inwestycji roczna produkcja energii cieplnej ze źródeł odnawialnych ma wynieść 44 338 GJ, co odpowiadać będzie około 30 proc. całkowitej produkcji ciepła.

Jednocześnie zakładana jest redukcja emisji CO_2 o 4975,86 ton rocznie oraz oszczędność 52 642,45 GJ energii cieplnej końcowej rocznie.

Jednym z najważniejszych efektów ma być również osiągnięcie przez system ciepłowniczy statusu systemu efektywnego energetycznie. Udział produkcji ciepła z OZE i kogeneracji ma osiągnąć 51,5 proc. rocznej produkcji.

Podpisanie umowy w obecności władz miasta i powiatu

W uroczystości podpisania umowy uczestniczyli przedstawiciele PEC, wykonawcy inwestycji oraz samorządów.

Dokument podpisali Jerzy Woźniak, prezes Przedsiębiorstwa Energetyki Cieplnej, oraz Tomasz Walczak, wiceprezes zarządu Euros Energy.

W wydarzeniu uczestniczyli również Szczepan Niebrzegowski, starosta powiatu radzyńskiego, Ireneusz Mroczek, wicestarosta powiatu radzyńskiego, Jakub Jakubowski, burmistrz Radzynia, oraz Mariusz Szczygieł, przewodniczący Rady Miasta.

Obecni byli także przedstawiciele PEC: Ryszard Puchala, dyrektor techniczny, Jolanta Tomczak, główna księgowa, Leszek Wołowik, specjalista ds. technicznych, oraz Janusz Chmielarz, specjalista ds. remontów, a także przedstawiciele mediów.

Inwestycja na lata 2026–2027

Modernizacja ciepłowni będzie największym przedsięwzięciem realizowanym dotychczas przez Przedsiębiorstwo Energetyki Cieplnej. Jej zakończenie zaplanowano na 2027 rok.

Projekt ma jednocześnie ograniczyć zależność systemu od węgla, zwiększyć wykorzystanie OZE i zmniejszyć emisję CO_2. W praktyce oznacza to przebudowę części obecnego systemu produkcji ciepła i wprowadzenie do niego nowych technologii – od pomp ciepła, przez instalacje PVT, po magazynowanie energii cieplnej.

kb

Harcerze z Radzynia nie próżnowali podczas wakacji. Były obozy, szkolenia i wyprawy zagraniczne

Tegoroczne wakacje dla harcerzy I Szczepu Harcerskiego „Infinity" im. hm. M. Stagrowskiego w Radzyniu były czasem nie tylko odpoczynku i przygody, ale również intensywnej nauki oraz zdobywania nowych umiejętności. W ramach Harcerskiego Lata 2026 młodzi mieszkańcy Radzynia uczestniczyli w zlotach, obozach i specjalistycznych szkoleniach.

Za organizację przedsięwzięć ze strony I Szczepu Harcerskiego „Infinity" odpowiadały m.in. hm. Anna Zabielska, pwd. Agata Tarnowska i pwd. Milena Latoch-Malesa

Harcerskie lato rozpoczęło się pod koniec czerwca od zlotu drużyn Hufca ZHP Łuków „W mateczniku". Od 27 do 29 czerwca w Żdżarach spotkali się harcerze z Radzynia Podlaskiego, Łukowa, Stoczka Łukowskiego, Nowego Światu i Woli Osowińskiej.

Uczestnicy poznawali przyrodę rezerwatu Jata oraz odwiedzili Centrum Promocji Drewna. Nie zabrakło również historii – harcerze poznawali sylwetki związanych z regionem postaci, m.in. ks. Stanisława Brzóski i ppłk. Andrzeja Wacława Rejmaka „Ostoi".

Program zlotu był bardzo różnorodny. Młodzi uczestnicy brali udział w warsztatach teatralnych, tanecznych i plastycznych, a także zajęciach poświęconych sztucznej inteligencji. Sprawdzali się również podczas ekologicznej gry terenowej.

Zlot zakończyło obrzędowe ognisko „Ludzie i miejsca". Była to okazja do prezentacji miejscowości, z których pochodzą poszczególne drużyny, oraz rozmowy o tym, jak pochodzenie i doświadczenia mogą wpływać na kształtowanie charakteru.

Dwa tygodnie nad Bałtykiem

Największym wakacyjnym przedsięwzięciem był obóz Hufca ZHP Łuków w Międzywodziu. Od 3 do 14 sierpnia radzyńscy harcerze uczestniczyli w programie „Harcerski Jomsborg", którego tematyka nawiązywała przede wszystkim do kultury Normanów.

Podczas zajęć poznawali średniowieczne dzieje, uczestniczyli w inscenizacjach mitów i legend oraz warsztatach rzemieślniczych. Wieczorami spotykali się przy obrzędowych ogniskach. Program obejmował również zajęcia dotyczące umiejętności interpersonalnych i profilaktyki.

Nie zabrakło aktywności fizycznej – harcerze wędrowali, pływali w morzu i uczestniczyli w licznych zajęciach terenowych. W programie znalazł się także Dzień Ekonomii.

Obóz był również okazją do poznania regionu. Uczestnicy odwiedzili m.in. Dziwnów, Kamień Pomorski, Świnoujście oraz Centrum Słowian i Wikingów. Wybrali się także do niemieckiego Stralsundu, gdzie zwiedzili oceanarium i średniowieczną starówkę, a także weszli na wieżę Kościoła Mariackiego.

Najstarsi uczestnicy – wędrownicy – odbyli rajd pieszy po Wolińskim Parku Narodowym. Następnie przeprawili się promem i wyruszyli w kierunku Malmö oraz Kopenhagi.

Wakacje to także czas zdobywania uprawnień

Harcerze ze Szczepu „Infinity" wykorzystali wakacje również na rozwijanie swoich kompetencji instruktorskich. W lipcu w Radzyniu Podlaskim i Łukowie odbył się kurs przewodnikowski i kadry harcerskiej „Owoce Granatu IV".

Wzięło w nim udział ośmioro radzyńskich harcerzy-wędrowników. Podczas zajęć poznawali m.in. zasady pracy z dziećmi i młodzieżą, podstawy pierwszej pomocy, skautowy system wychowawczy, instrumenty metodyczne oraz zasady przygotowywania dobrej zbiórki.

Uczyli się także komunikacji, planowania pracy drużyny i rozwijali umiejętności przywódcze. Ukończenie kursu otwiera przed nimi możliwość pełnienia w przyszłości funkcji instruktorskich w ZHP.

Zajęcia warsztatowe ze strony szczepu prowadziły hm. Anna Zabielska i pwd. Agata Tarnowska.

Za organizację przedsięwzięć ze strony I Szczepu Harcerskiego „Infinity" odpowiadały m.in. hm. Anna Zabielska, pwd. Agata Tarnowska i pwd. Milena Latoch-Malesa.

Tegoroczne Harcerskie Lato pokazało, że wakacyjny wyjazd może być czymś więcej niż tylko odpoczynkiem. Dla radzyńskich harcerzy był czasem poznawania historii i przyrody, sprawdzania własnych możliwości, nauki współpracy oraz zdobywania umiejętności, które mogą przydać się w dorosłym życiu.

Wyjazdy zostały dofinansowane w ramach realizacji zadania publicznego „Harcerska Akcja Letnia" we współpracy z Miastem Radzyń Podlaski.

kb

RAD

eprasa.pl 67f19e8ef9

28 uczniów z Wohynia otrzymało stypendia. Doceniono ich naukę, sport i talenty

Aż 28 uczniów Zespołu Szkół im. Unitów Podlaskich w Wohyniu zostało wyróżnionych stypendiami dla uzdolnionych uczniów za rok szkolny 2025/2026. Uroczyste wręczenie dyplomów odbyło się podczas sesji Rady Gminy Wohyń 19 sierpnia.

Stypendia trafiły do uczniów, którzy w minionym roku szkolnym wyróżnili się wysokimi wynikami w nauce, osiągnięciami artystycznymi lub sportowymi. Okolicznościowe dyplomy wręczyli wójt gminy Wohyń Tomasz Jurkiewicz oraz przewodniczący Rady Gminy Wohyń Krzysztof Barszczewski.

Stypendium jest nie tylko finansowym wsparciem, ale również formą docenienia pracy i zaangażowania młodych mieszkańców gminy. Za każdym z wyróżnień stoją godziny nauki, treningów, rozwijania zainteresowań i pracy nad własnymi umiejętnościami.

Gratulacje należą się zarówno uczniom, jak i ich rodzicom oraz nauczycielom, którzy wspierają młodzież w rozwijaniu talentów i osiąganiu kolejnych sukcesów.

kb

fot. ug

Okolicznościowe dyplomy wręczyli uczniom wójt gminy Wohyń Tomasz Jurkiewicz oraz przewodniczący Rady Gminy Wohyń Krzysztof Barszczewski

Wyróżnieni zostali:

Karol Gawałko, Gabriel Ossowski, Anna Sawczuk, Piotr Ilczuk, Marcelina Szolle, Zuzana Trochimiak, Wiktoria Gabryszuk, Filip Jakimiuk, Joanna Kondratiuk, Antonina Szyndlarz, Milena Wawryszczuk, Cezary Czupryna, Małgorzata Gawałko, Wojciech Rybicki, Jakub Kaźmieruk, Julia Korolczuk, Anna Panasiuk, Wiktoria Rybicka, Karolina Ciok, Barbara Denisiuk, Aleksander Kniaziewicz, Karolina Zderkiewicz, Agata Kocko, Maksymilian Ossowski, Antonina Panasiuk, Izabela Stefaniszyn, Bernard Szczygielski oraz Małgorzata Kaniewska.

Nowa droga w Brzostówcu. To już siódmy odcinek modernizowany w gminie w tym roku

fot. ug

Następną miejscowością, w której pojawi się nowa nawierzchnia, będzie Białka. Tam planowana jest modernizacja aż 650-metrowego odcinka drogi

Mieszkańcy Brzostówca mogą liczyć na poprawę stanu kolejnego odcinka lokalnej infrastruktury drogowej. W miejscowości trwa modernizacja około 300 metrów drogi, która ma poprawić bezpieczeństwo i komfort przejazdu, a także ułatwić mieszkańcom dojazd do gruntów rolnych.

W ramach inwestycji wykonana zostanie nowa nawierzchnia asfaltowa, a także umocnione pobocza i oznakowanie drogi. Wartość realizowanego zadania wynosi 171 465,03 zł. Inwestycja jest prowadzona przy wsparciu Funduszu Ochrony Gruntów Rolnych.

Jak informuje Gmina Radzyń, modernizowany odcinek jest już siódmym fragmentem drogi, który w 2026 roku przechodzi remont na terenie gminy. Samorząd zapowiada przy tym kolejne prace.

Następną miejscowością, w której pojawi się nowa nawierzchnia, będzie Białka. Tam planowana jest modernizacja aż 650-metrowego odcinka drogi.

Tegoroczne inwestycje drogowe mają być odpowiedzią na potrzeby mieszkańców zarówno w zakresie poprawy bezpieczeństwa, jak i codziennego komfortu poruszania się po terenie gminy. Szczególne znaczenie mają również dla rolników, dla których stan dróg dojazdowych do gruntów bezpośrednio wpływa na możliwość sprawnego prowadzenia prac gospodarskich.

Gmina Radzyń Podlaski konsekwentnie modernizuje kolejne odcinki lokalnych dróg. Brzostówiec jest już siódmą miejscowością, a na tym tegoroczny drogowy plan inwestycyjny się nie kończy.

kb

RAD

O G Ł O S Z E N I E

OGŁOSZENIE

WÓJTA GMINY KOMARÓWKA PODLASKA

z dnia 27 sierpnia 2026 r.

o odstąpieniu od przeprowadzenia strategicznej oceny oddziaływania na środowisko dla projektu zmiany miejscowego planu zagospodarowania przestrzennego gminy Komarówka Podlaska dla terenu oznaczonego symbolem 2U w miejscowości Brzozowy Kąt

Na podstawie art. 48 ust. 7, w związku z art. 48 ust. 1, ust. 4 pkt 1 i ust. 6 ustawy z dnia 3 października 2008 r. *o udostępnianiu informacji o środowisku i jego ochronie, udziale społeczeństwa w ochronie środowiska oraz o ocenach oddziaływania na środowisko* (t.j. Dz. U. z 2026 r. poz. 670),

informuję

o odstąpieniu od przeprowadzenia strategicznej oceny oddziaływania na środowisko dla projektu zmiany miejscowego planu zagospodarowania przestrzennego gminy Komarówka Podlaska dla terenu oznaczonego symbolem 2U w miejscowości Brzozowy Kąt, sporządzanego na podstawie uchwały Nr XVI/140/2026 Rady Gminy Komarówka Podlaska z dnia 18 marca 2026 r. *w sprawie przystąpienia do sporządzenia zmiany miejscowego planu zagospodarowania przestrzennego gminy Komarówka Podlaska.*

Niniejsze obwieszczenie aktualizuje ogłoszenie i obwieszczenie Wójta Gminy Komarówka Podlaska z dnia 28.07.2026 r. o przystąpieniu do sporządzenia ww. zmiany planu, w którym z ostrożności – wobec nierozstrzygniętej wówczas kwestii odstąpienia – wskazano, że dla projektu zostanie przeprowadzona strategiczna ocena oddziaływania na środowisko wraz z prognozą oddziaływania na środowisko. Wobec uzgodnień wskazanych poniżej, strategicznej oceny oddziaływania na środowisko, w tym prognozy oddziaływania na środowisko, dla ww. projektu zmiany planu nie przeprowadza się.

Odstąpienie uzgodniono z właściwymi organami:

- Regionalnego Dyrektora Ochrony Środowiska w Lublinie – pismo z dnia 26.08.2026 znak: WSTI.410.60.2026.AC;
- Państwowego Powiatowego Inspektora Sanitarnego w Radzyniu Podlaskim – pismo z dnia 04.08.2026 r., znak: ONS.NZ.9022.12.2026 .

Z uzasadnień zawartych w powyższych uzgodnieniach wynika, że realizacja postanowień projektu nie spowoduje znaczącego oddziaływania na środowisko, w tym na obszary Natura 2000. Projekt ma charakter lokalny i parametryczny, nie zmienia przeznaczenia terenu, granic ani rysunku planu i stanowi niewielką modyfikację przyjętego już dokumentu.

Pełna treść uzgodnień wraz z uzasadnieniami oraz uzasadnienie odstąpienia, wymienione poniżej jako załączniki, dostępne są w Biuletynie Informacji Publicznej Urzędu Gminy Komarówka Podlaska oraz w siedzibie Urzędu Gminy Komarówka Podlaska.

Załączniki:

1. Kopia uzgodnienia Regionalnego Dyrektora Ochrony Środowiska w Lublinie wraz z uzasadnieniem.
2. Kopia uzgodnienia Państwowego Powiatowego Inspektora Sanitarnego w Radzyniu Podlaskim wraz z uzasadnieniem.
3. Uzasadnienie odstąpienia sporządzone przez Wójta Gminy Komarówka Podlaska, zawierające informacje o uwarunkowaniach określonych w art. 49 ustawy OOŚ.

Wójt Gminy Komarówka Podlaska
/-/ Demianiuk Ireneusz

eprasa.pl 67f19e8ef9

„bezMyślnik”
SERWIS I LICEUM OGÓLNOKSZTAŁCĄCEGO W RADZYNIU

Zanim zabrzmi pierwszy dzwonek...

Kraków – smoki, królowie i arcydzieła sztuki. Wycieczka była prawdziwą podróżą przez wieki – od legendarnych początków Krakowa, przez czasy królewskie, aż po wielkie dzieła polskiej sztuki

"Śnieżka" w wykonaniu uczniów I LO oraz SOSW w Radzyniu Podl. była niezwykłym wydarzeniem

Młodzież odwiedziła Sandomierz, Kraków, Energylandię oraz Kopalnię Soli w Wieliczce. Był to czas zdobywania wiedzy, integracji oraz wspólnego odkrywania piękna i historii naszego kraju

Wycieczka w Pieniny - wyzwaniem, które zostało postawione przed dzielną drużyną, była walka z rzecznym, nieprzewidywalnym żywiołem. Śmiałkowie odbyli wyprawę na gumowych smokach (lub jak to mówią niewtajemniczeni - pontonach) przez rwące odmęty Dunajca pod wodzą nieustraszonych sternickich magów. Zakończyła się ona pełnym i bezkrwawym zwycięstwem. Wieść niesie, że gdyby słynny zbójnik Janosik żył w owych czasach i widział naszą uciechę oraz odwagę, porzuciłby grabieże panów, by tylko móc raz spłynąć z nami na takowych potężnych, napełnionych powietrzem smokach. Zapewne też z zazdrości zzieleniałby mocniej niż pienińskie lasy

Wakacje powoli dobiegają końca, walizki z letnimi przygodami wracają do szaf, a szkolne korytarze za chwilę znów wypełnią się gwarem. Zanim jednak rozpoczniemy nowy rok szkolny, zatrzymajmy się na moment i wróćmy do wspomnień z tych minionych miesięcy.

Pobyt w Paryżu rozpoczęli od wjazdu na słynną Wieżę Eiffla. Dwiema windami pokonali wysokość 280 metrów, aby dotrzeć na jeden z najwyższych poziomów Żelaznej Damy i podziwiać rozciągającą się przed nimi imponującą panoramę stolicy Francji. Dalszą część dnia spędzili w Wersalu, odwiedzając słynny pałac królewski – imponującą rezydencję francuskich monarchów i symbol potęgi monarchii absolutnej. Zwiedzili reprezentacyjne wnętrza pałacu, poznając historię miejsca, które przez lata było centrum politycznego i dworskiego życia Francji.

Ostatni artykuł przed rozpoczęciem nowego roku szkolnego to dobry moment, by przypomnieć sobie **kilka ważnych, ciekawych i wyjątkowych wydarzeń**, które miały miejsce w naszej szkole w ubiegłym roku.

A było ich naprawdę sporo! Były **wycieczki, konkursy, sukcesy naszych uczniów, spotkania z ciekawymi ludźmi, akcje charytatywne, wydarzenia artystyczne i sportowe**, a także wiele chwil, które może nie trafiły na pierwsze strony gazet, ale na długo pozostaną w naszej szkolnej pamięci.

Wrócimy więc na chwilę do kilku ważnych momentów – tych, które pozwalały nam spędzić czas razem poza szkolną ławką.

Spływ kajakowy doliną rzeki Wieprz to okazja do podziwiania uroków malowniczego ekosystemu rzecznego

RAD

eprasa.pl 67f19e8ef9

ISSN 2451-4330 N 12960

wspólnota regionalna

Nr 35 (1035) 1 września 2026 r.

24wspolnota.pl Lublin24.pl Lukow24.pl

W grudniu 2025 roku wydalono Mariana M. z zawodu nauczyciela, ale złożył on odwołanie od tej decyzji

Były nauczyciel z zarzutami za intymną relację z niepełnoletnią uczennicą. Skandal w szkole w Lublinie

Ważny krok śledczych w sprawie skandalu w Zespole Szkół Odzieżowo-Włókienniczych w Lublinie. Marian M., były nauczyciel, usłyszał zarzuty prokuratorskie za wchodzenie w relacje intymne z niepełnoletnią uczennicą. Grozi mu do pięciu lat pozbawienia wolności. Akt oskarżenia ma być sporządzony do końca sierpnia.

Intymna relacja nauczyciela z uczennicą

Sprawa została ujawniona opinii publicznej jesienią ub.r. po publikacjach na portalu Jawny Lublin. Z ustaleń portalu wynikało, że Marian M., nauczyciel w Zespole Szkół Odzieżowo-Włókienniczych przy ul. Lwowskiej w Lublinie, kilka lat wcześniej miał wejść w relację intymną z niepełnoletnią, 17-letnią wówczas uczennicą. Mężczyzna był od niej starszy o prawie 20 lat. Nastolatka miała nawet zamieszkać ze swoim nauczycielem.

Brak reakcji dyrektor

Z ustaleń Jawnego Lublina wynika, że pokrzywdzona kobieta, już jako absolwentka szkoły, opowiedziała swoją historię ówczesnej dyrektor - Halinie Rybczyńskiej, ale ta nie zgłosiła sprawy do żadnych organów nadzorczych ani organów ścigania, a Marianowi M. pozwoliła odejść ze szkoły z czystą kartą, za porozumieniem stron.

Mężczyzna był od niej starszy o prawie 20 lat. Nastolatka miała nawet zamieszkać ze swoim nauczycielem

Po jakimś czasie była uczennica, już jako pełnoletnia kobieta, zgłosiła sprawę do prokuratury.

Interwencja jednego z nauczycieli

Jak podaje Jawny Lublin, Marian M. miał nawiązywać niestosowne kontakty także z innymi uczennicami szkoły. Informacje te dotarły do jednego z nauczycieli, który powiadomił o tym kuratorium, Rzecznika Praw Dziecka i Urząd Miasta Lublin. Zawiadomienie do prokuratury złożył Mariusz Banach, zastępca prezydenta.

Dyrektor odwołana

Dyrektor Halina Rybczyńska została odwołana w październiku 2025 roku. Złożyła skargę na decyzję prezydenta miasta w tej kwestii, jednak w marcu br. Wojewódzki Sąd Administracyjny w Lublinie nie przyznał jej racji.

Nauczyciel wydalony z zawodu. Usłyszał zarzuty i stanie przed sądem

Komisja Dyscyplinarna Kuratorium Oświaty w Lublinie w grudniu 2025 roku wydaliła Mariana M. z zawodu nauczyciela. Ten odwołał się do Odwoławczej Komisji Dyscyplinarnej dla Nauczycieli działającej przy ministrze edukacji narodowej, sprawa nie została jeszcze rozstrzygnięta.

- Nauczycielowi został przedstawiony zarzut z art. 199 § 1 i 2 kk - wskazuje Sylwester Woźniak, p.f. szefa Prokuratury Rejonowej Lublin-Północ w Lublinie. Zastrzega, że ze względu na charakter sprawy, nie ujawnia szczegółów postępowania, w tym tego, czy Marian M. przyznał się do popełnienia zarzucanych mu czynów.

Prokurator zaznaczył, że akt oskarżenia ma zostać sporządzony jeszcze do końca sierpnia. W tym śledztwie chodzi o wspomnianą pokrzywdzoną kobietę, z którą Marian M. miał nawiązać relację i która miał z nim zamieszkać.

- Co do przypadku pozostałych uczennic, zgromadzony materiał dowodowy nie pozwala na skierowanie do sądu aktu oskarżenia - zaznacza prok. Sylwester Woźniak.

Art. 199 Kodeksu karnego odnosi się do nadużycia stosunku zależności lub wykorzystania krytycznego położenia i doprowadzenia poprzez to innej osoby do obcowania płciowego lub do poddania się innej czynności seksualnej albo do wykonania takiej czynności. W tym przypadku czyn taki jest zagrożony karą do pięciu lat pozbawienia wolności, bowiem osobą pokrzywdzoną była osoba małoletnia.

Dominik Smagała

R E K L A M A

MOŻLIWOŚĆ ZAKUPU MIEJSCA
NA CMENTARZU KOMUNALNYM
W BIAŁEJ PODLASKIEJ

- USŁUGI POGRZEBOWE
- ADMINISTRACJA CMENTARZY
- MIĘDZYNARODOWY PRZEWÓZ ZMARŁYCH
- FORMALNOŚCI URZĘDOWE

hades-biala.pl

- KAMIENIARSTWO

scalpro.pl

- WŁASNA PRODUKCJA TRUMIEN

lignart.pl

- KWIACIARNIA

poppyflowers.pl

83 344 35 24
509 766 538, 601 369 849

WSZYSTKO W JEDNYM MIEJSCU.

Aleje Jana Pawła II 25, Biała Podlaska
Wisznicka 1, Łomazy
Lecha Kaczyńskiego 1A, Międzyrzec Podlaski

REG

Zaatakowała nożem kobietę na ulicy w Lublinie. Jest akt oskarżenia, nie ma aresztu

Do sądu trafił już akt oskarżenia w sprawie 20-letniej Nikoli Z. Lublinianka jest podejrzana o zaatakowanie nożem w grudniu ub. w rejonie ul. Kunickiego innej kobiety oraz naruszenie nietykalności cielesnej kilkuletniej dziewczynki. Oskarżona będzie odpowiadać przed sądem z wolnej stopy.

fot. Policja/Archiwum

Zamiast tymczasowego aresztowania, organy ścigania zastosowały wobec Nikoli Z. dozór policji oraz zakaz kontaktowania się z pokrzywdzoną i zbliżania się do niej na minimum 50 m

Rana kłuta przechodząca na wylot

Chodzi o bulwersujące zdarzenie z 9 grudnia ub.r. Pokrzywdzona szła chodnikiem ul. Mireckiego (w pobliżu ul. Kunickiego, dzielnica Dziesiąta) ze swoją 4-letnią córką i inną, znajomą kobietą, gdy nagle została zaatakowana przez 20-letnią Nikolę Z. uzbrojoną w nóż.

30-latka doznała dosyć poważnych obrażeń ręki. Jak czytamy w akcie oskarżenia, w wyniku ugodzenia doznała rany kłutej prawego ramienia przechodzącej na wylot, do tego innych obrażeń okolicy ramienia i rany ciętej okolicy żuchwy.

Na tym ataku się nie skończyło, bo kobieta miała także zaatakować rękami 4-letnie dziecko, idące z pokrzywdzoną. Prokurator wskazuje w akcie oskarżenia, że doszło do szarpania małoletniej.

Śledztwo prowadziła Prokuratura Rejonowa w Lublinie. Nikoli Z. postawiono zarzuty spowodowania uszczerbku na zdrowiu u pokrzywdzonej oraz naruszenia nietykalności cielesnej dziecka. Grozi jej do dwóch lat pozbawienia wolności.

Podejrzana nie została aresztowana

Napastniczka nie została tymczasowo aresztowana, co spotkało się z oburzeniem m.in. bliskich napadniętej kobiety.

Moim zdaniem ta, która zaatakowała, zadawała ciosy nożem, żeby zabić. Decydowały centymetry... - mówił niedługo po zdarzeniu wyraźnie poruszony ojciec pokrzywdzonej, który skontaktował się z redakcją Lublin24.pl. - Jakim cudem po czymś takim można było wypuścić tę kobietę na wolność po dwóch dniach?! - dodawał.

Zamiast tymczasowego aresztowania, organy ścigania zastosowały wobec Nikoli Z. dozór policji oraz zakaz kontaktowania się z pokrzywdzoną i zbliżania się do niej na minimum 50 m.

Prokurator w akcie oskarżenia podkreślił, że 20-latka działała umyślnie z zamiarem bezpośrednim, publicznie, z błahego powodu, okazując przy tym rażące lekceważenie porządku prawnego.

Nikola Z. nie była w przeszłości karana. Jej sprawę rozstrzygnie Sąd Rejonowy Lublin-Zachód w Lublinie, będzie odpowiadała z wolnej stopy. Proces rusza pod koniec września.

Dominik Smagała

eprasa.pl 67f19e8ef9

Śledczym Damian S. powiedział, że chciał pokrzywdzonego przestraszyć

19-latek przed sądem za usiłowanie pozbawienia życia w Lublinie. Jest ścigany za tożsame przestępstwo... w Wielkiej Brytanii

Niecodzienna sytuacja. 31-letni mężczyzna został ugodzony nożem w brzuch w centrum Lublina i w ciężkim stanie trafił do szpitala. Gdy podejrzany wpadł w ręce policjantów, okazało się, że niedługo wcześniej miał dopuścić się... bardzo podobnego czynu za granicą. Stanął przed lubelskim sądem. Ale nawet kiedy usłyszy polski wyrok, nie będzie to dla niego koniec drogi przed wymiarem sprawiedliwości.

Trzy ciosy nożem na klatce schodowej. Złapali go przy ul. Lipowej

Do tego dramatycznego ataku doszło 19 grudnia ub.r. na klatce schodowej jednego z budynków przy ul. Probostwo w Lublinie, a więc w centrum miasta.

- Jak wynika z ustaleń policjantów, 31-latek został zaatakowany na klatce schodowej przed swoim mieszkaniem. Napastnik ugodził go trzykrotnie nożem w brzuch, po czym zbiegł. Mężczyzna zdołał jeszcze sam wezwać pomoc. W ciężkim stanie trafił do szpitala - informował tuż po zdarzeniu podinsp. Kamil Gołębiowski z Komendy Wojewódzkiej Policji w Lublinie.

Policjanci szybko namierzyli podejrzanego o ten atak. Okazał się nim 19-latek. Przemieszczał się po mieście autobusem. Został zatrzymany podczas dynamicznych działań przy ulicy Lipowej. Miał przy sobie nóż, którego miał użyć do ataku. Był pijany. Trafił do policyjnej celi, a gdy wytrzeźwiał, prokurator przedstawił mu zarzut usiłowania zabójstwa.

Powiedział, że chciał przestraszyć pokrzywdzonego

- W toku przesłuchania 19-letni podejrzany przyznał się do samego faktu ugodzenia pokrzywdzonego nożem, natomiast kwestionował zamiar zabójstwa - informował jeszcze przed zamknięciem śledztwa prok. Marcin Kozak, rzecznik Prokuratury Okręgowej w Lublinie.

W oparciu o zgromadzony materiał dowodowy ustalono, że tłem zdarzenia był konflikt pomiędzy mężczyznami.

- Sam podejrzany w swoich wyjaśnieniach nie sprecyzował jednak podłoża ani szczegółów tego sporu, w związku z czym dokładny, bezpośredni motyw działania nie został jednoznacznie ustalony - mówił prok. Marcin Kozak.

Śledczym Damian S. powiedział, że chciał pokrzywdzonego przestraszyć, a nie zabić. Wyjaśniał, że pokłócili się, więc dźgnął 31-latka w samoobronie. Wyraził przy tym skruchę i deklarował, że bardzo żałuje.

Przekazanie Damiana S. brytyjskiemu wymiarowi sprawiedliwości nastąpi dopiero po tym, jak oskarżony zostanie osądzony w Polsce

Oskarżony w Polsce, ścigany w Wielkiej Brytanii. Grozi mu tam dożywocie

Co jednak niezwykle istotne w tej sprawie, Damian S. jest podejrzany o popełnienie za granicą tożsamego przestępstwa do tego, o którego popełnienie jest oskarżony w Lublinie - usiłowania zabójstwa. Jest on bowiem ścigany w Wielkiej Brytanii nakazem aresztowania.

Celem jest przeprowadzenie przeciwko niemu postępowania karnego. Według prawa brytyjskiego Damianowi S. grozi dożywotnie pozbawienie wolności. Nakaz ten 26 listopada ub.r. (a więc kilka tygodni przed zdarzeniem przy ul. Probostwo) wydał sąd z miejscowości Teeside, a do czynu popełnionego przez Damiana S. miało dojść w mieście Gateshead w północnej Anglii.

- Zdecydowano o odroczeniu przekazania do Wielkiej Brytanii Damiana S. do czasu prawomocnego zakończenia postępowania przeciwko niemu prowadzonego przez Prokuraturę Rejonową Lublin-Północ w Lublinie, w ramach którego podejrzany jest o usiłowanie zabójstwa oraz do czasu wykonania kary pozbawienia wolności wymierzonej mu za to przestępstwo - wskazuje sędzia Marta Śmiech, rzecznik Sądu Okręgowego w Lublinie.

sędzia Marta Śmiech, Sąd Okręgowy w Lublinie
Z informacji podanych w nakazie aresztowania wynika, że Damian S. niezwłocznie po zaistnieniu zarzucanego mu czynu wyjechał z Gateshead do Londynu, a następnie opuścił Wielką Brytanię

- Z informacji podanych w nakazie aresztowania wynika, że Damian S. niezwłocznie po zaistnieniu zarzucanego mu czynu wyjechał z Gateshead do Londynu, a następnie opuścił Wielką Brytanię - dodaje sędzia Marta Śmiech.

Zdecydowano, że przekazanie Damiana S. brytyjskiemu wymiarowi sprawiedliwości nastąpi dopiero po tym, jak oskarżony zostanie osądzony w Polsce i – jeżeli sąd uzna go prawomocnie za winnego przestępstwa i skaże na pozbawienie wolności – odsiedzi wyrok w polskim więzieniu. I dopiero wtedy będzie sądzony w Wielkiej Brytanii za przestępstwo zagrożone karą dożywocia.

Młody mężczyzna stanął przed sądem. Na razie za przestępstwo w Lublinie

Proces Damiana S. ruszył w środę, 26 sierpnia, w Sądzie Okręgowym w Lublinie. Młody mężczyzna został doprowadzony do sali rozpraw z aresztu, był skuty kajdankami, pilnowało go dwóch policjantów. Ścięty na krótko, był ubrany w szare spodnie dresowe i szarą bluzę dresową. W sądzie stawiła się też jego matka, w charakterze publiczności. Na pytania sądu dotyczące danych osobowych odpowiadał cicho, spokojnie, zdawkowo.

Adwokat oskarżonego złożyła jeszcze przed rozpoczęciem procesu wniosek o wyłączenie jawności, jednak tylko na czas składania wyjaśnień przez samego oskarżonego oraz jego siostrę, która ma być świadkiem w procesie. Sędzia Andrzej Wach zgodził się na takie rozwiązanie. Oznacza to, że dziennikarz Lublin24 musiał opuścić salę rozpraw w czasie, gdy głos zabierał Damian S. Nie wiadomo więc, czy 19-latek przyznał się przed sądem do popełnienia zarzucanego mu czynu i jak, ewentualnie, wyjaśniał swoje zachowanie z 19 grudnia ub.r.

Za usiłowanie zabójstwa grozi od dziesięciu lat pozbawienia wolności do nawet dożywocia.

Dominik Smagała

Jest lista dziennikarzy, których dane miały sprawdzać służby

Szef lubelskiej prokuratury zlecił inwigilację dziennikarzy? Użyto izraelskiego systemu szpiegowskiego

Prokuratura Krajowa wszczęła śledztwo dotyczące działań byłego szefa Prokuratury Regionalnej w Lublinie wobec co najmniej 12 dziennikarzy. Śledczy badają, czy zaufany człowiek Zbigniewa Ziobry dopuścił się przekroczenia i niedopełnienia obowiązków służbowych.

Przez ponad pięć lat kierował Prokuraturą Regionalną w Lublinie i uznawany był za jednego z najbliższych współpracowników byłego ministra sprawiedliwości Zbigniewa Ziobry. Teraz ponownie znalazł się w centrum zainteresowania śledczych. Jak informuje portal TVN24, Wydział Spraw Wewnętrznych Prokuratury Krajowej wszczął postępowanie, w którym bada rolę Jerzego Ziarkiewicza w inwigilacji dziennikarzy.

Od incydentu na WhatsAppie do systemu szpiegowskiego

Według ustaleń dziennikarzy TVN24 sprawa ma swój początek we wrześniu 2021 roku. Ówczesny wiceminister aktywów państwowych Artur Soboń, prominentny wówczas polityk PiS-u związany z Lubelszczyzną, zgłosił, że ktoś podszywa się pod niego na komunikatorze WhatsApp. Sprawę – zamiast standardowego toku postępowania – do osobistego prowadzenia przejąć miał sam szef lubelskiej prokuratury regionalnej, Jerzy Ziarkiewicz.

Z ustaleń TVN24 wynika, że 12 października 2021 roku Ziarkiewicz osobiście udał się do centrali prokuratury z wnioskiem o to, by otrzymać zgodę na użycie oprogramowania Hermes do badania wspomnianej sprawy wiceministra Sobonia. Hermes to system zakupiony w 2020 roku za 15 mln zł bez przetargu od izraelskiej firmy NSO (producenta znanego Pegasusa).

Portal TVN24 dowodzi, że mimo iż domniemany sprawca podszywania się pod polityka został zatrzymany przez policję już 8 października 2021 roku i przyznał się do winy, operacja sprawdzania danych przy użyciu systemu Hermes była kontynuowana.

Hasła, logowania i wiadomości. Kogo inwigilowano?

Hermes służy do głębokiego przeszukiwania zasobów internetu, bazy wycieków danych oraz tzw. darknetu. Z artykułu TVN24 wynika, że wniosek podpisany przez Jerzego Ziarkiewicza obejmował pozyskanie szczegółowych informacji na temat 12 znanych dziennikarzy: Jana Niedziałka, Piotra Kraśki, Macieja Kurzajewskiego, Jarosława Kuźniara, Mikołaja Wójcika, Adama Wolnego, Krzysztofa Ziemca, Jarosława Kulczyckiego, Konrada Piaseckiego, Piotra Pacewicza, Jarosława Sroki i Aleksandry Janiec.

Hermes służy do głębokiego przeszukiwania zasobów internetu, bazy wycieków danych oraz tzw. darknetu

Dziennikarze TVN24 podkreślają, że dotarli do wniosku, w którym Jerzy Ziarkiewicz wskazywał, do czego ma użyć systemu Hermes. W artykule tego portalu czytamy, że wśród wskazanych do ujawnienia danych znalazły się m.in.: używane skrzynki pocztowe oraz hasła, numery telefonów i adresy IP logowań, aktywność w mediach społecznościowych, na forach i w serwisach aukcyjnych, wykorzystywana infrastruktura internetowa (VPN, hosting), powiązania osobowe i wpisy w Dark Webie.

- Analitycy Prokuratury Krajowej przy użyciu Hermesa przygotowali żądane przez Ziarkiewicza dane - efekty ich pracy znajdują się w materiałach śledztwa - czytamy na TVN24.

Dziennikarze w teorii mieli być traktowani jako potencjalne osoby pokrzywdzone (pod które również się podszywano lub z którymi kontaktował się sprawca), jednak – jak TVN24 wskazują rozmówcy z prokuratury – sytuację wykorzystano do wyciągnięcia ich prywatnych danych i wrażliwych haseł. Całe śledztwo miało zostać umorzone w listopadzie 2022 roku po tym, jak Artur Soboń wycofał wniosek o ściganie.

Kolejne kłopoty byłego prokuratora z Lublina

Postępowanie w sprawie użycia Hermesa wobec dziennikarzy to kolejne kłopoty prawne byłego szefa lubelskiej Prokuratury Regionalnej. Wcześniej opinii publicznej znane stały się m.in. kwestie przetrzymywania w garażu lubelskiej jednostki akt spraw niewygodnych dla polityków ówczesnej władzy (w tej sprawie trwa procedura uchylania immunitetu Jerzego Ziarkiewicza).

Za przekroczenie uprawnień lub niedopełnienie obowiązków przez funkcjonariusza publicznego grozi kara do trzech lat pozbawienia wolności.

Dominik Smagała

REG

eprasa.pl 67f19e8ef9

„Miała być bomba (...). Jest kapiszon”. Lubelski poseł PiS odpowiada w sprawie wyjazdu na Ibizę i afery Zondacrypto

Ibiza, poprawki do ustawy i kolacja w tle. Lubelski poseł PiS Michał Moskal odpiera zarzuty po tym, jak media ujawniły jego spotkanie z szefem upadłej giełdy Zondacrypto. Parlamentarzysta zapewnia, że sam zapłacił za wyjazd i nie przyjął ani złotówki, opozycja komentuje, a do tego pojawia się wątek marszałka województwa Jarosława Stawiarskiego.

Rozmowa na Ibizie

Portale wp.pl i Tvn24.pl ustaliły, że Michał Moskal - lubelski poseł Prawa i Sprawiedliwości, spotkał się w sierpniu 2025 roku z Przemysławem Kralem, szefem giełdy kryptowalut Zondacrypto.

- Do rozmowy doszło na hiszpańskiej Ibizie, uczestniczył w niej też były funkcjonariusz CBA Artur Chodziński, który miał współpracować z Kralem - informuje Wirtualna Polska. - Jak wskazuje wp.pl, trzy tygodnie po spotkaniu z Przemysławem Kralem Michał Moskal skierował pismo do Komisji Nadzoru Finansowego w obronie „blisko dwóch tysięcy polskich przedsiębiorców” działających w branży kryptowalut. Z kolei po kolejnych kilku tygodniach Prawo i Sprawiedliwość złożyło kilkanaście poprawek do ustawy o kryptowalutach, łagodzących jej zapisy. Moskal zaznacza, że nie był ich autorem. Sam jednak informował we wrześniu na portalu X: „z [Januszem Kowalskim] zgłaszamy poprawki, które mają ucywilizować ten projekt”.

WP dodaje jeszcze, że o tym, że „największa polska giełda kryptowalut może mieć poważne problemy z płynnością, napisały na początku kwietnia media. Użytkownicy zgłaszali problemy z wypłatą.

Moskal: „Nie przyjęliśmy od nich ani złotówki”

Poseł Michał Moskal w środę (26 sierpnia) opublikował oświadczenie w swoich mediach społecznościowych. Podkreślił w nim, że celem spotkania z Kralem w Hiszpanii było wyłącznie przeprowadzenie wstępnej rozmowy na temat wsparcia konferencji ORGiD dotyczące nowych technologii. Z informacji przekazanych przez posła wynika też, że spotkanie trwało około godziny, a koszty przelotu i hotelu (jedna doba) rozliczył po powrocie, tego samego dnia i z prywatnych środków. Zaznaczył jednocześnie, że w Fundacji ORGiD działa społecznie i nie pobiera z tego tytułu żadnego wynagrodzenia.

- Ani Fundacja, ani ja nie współpracowaliśmy, ani nie otrzymaliśmy żadnych środków od P. Krala, Zondacrypto ani podmiotów z nim związanych. Po krótkiej, wstępnej rozmowie Fundacja przeprowadziła wymaganą procedurę wewnętrznej weryfikacji (compliance) i zdecydowała o natychmiastowym zakończeniu rozmów z Zondacrypto. Ani przed tym spotkaniem, ani po nim nie prowadziłem z P. Kralem żadnych rozmów - czytamy w oświadczeniu.

fot. Joanna Niećko

Michał Moskal: Ani Fundacja, ani ja nie współpracowaliśmy, ani nie otrzymaliśmy żadnych środków od P. Krala, Zondacrypto ani podmiotów z nim związanych.

Na koniec dodał, że każda próba insynuowania jego związków z P. Kralem lub firmą Zondacrypto spotka się ze stanowczą odpowiedzią na drodze prawnej.

- Miała być bomba w wp.pl. Jest kapiszon - czytamy we wpisie dołączonym do oświadczenia parlamentarzysty i opublikowanym na jego profilu Facebook. - Z Kralem rozmawiałem raz — tak samo, jak z dziesiątkami innych przedsiębiorców. Ani ja, ani żaden z moich współpracowników, ani żadna z organizacji społecznych, w których działam, nigdy nie podjęli z nim ani z podmiotami z nim związanymi żadnej współpracy. Nie przyjęliśmy od nich ani złotówki.

Dalej dodał, że wewnętrzne procedury w fundacji, w której działa wykazały „poważne wątpliwości wobec Zondy i dlatego rozmowy zerwaliśmy”. Jak dalej tłumaczy Moskal - „zrobiliśmy to wtedy, gdy państwo pod rządami Tuska spało, a tysiące Polaków ponosiły straty”.

- Dziś Giertych, który obsługuje kryminalistę pro bono, i spółka próbują obrzucić błotem jak najwięcej osób, żeby rozmyć własną odpowiedzialność za to, że po raz kolejny zawiedli. Tyle z „afery” - podsumowuje Moskal, odnosząc się do Romana Giertycha - adwokata oraz byłego ministra edukacji narodowej i wicepremiera.

25 sierpnia Roman Giertych poinformował, że od maja jest obrońcą Przemysława Krala.

Opozycja komentuje

Również w środę do sprawy odniósł się Dariusz Joński - europoseł związany z Koalicją Obywatelską.

- Złote dziecko PiS - poseł Moskal razem z byłym agentem CBA finansowanym przez szefa Zondacrypto - jednym z najbardziej zaufanych ludzi Kamińskiego spotyka się na Ibizie z prezesem ZondaCrypto. Wkrótce zaczyna aktywnie zajmować się kryptowalutami w Sejmie. Giełda kilka miesięcy później upada. I naprawdę ktoś uwierzy, że Moskal robił to wszystko całkowicie samodzielnie, bez wiedzy kierownictwa PiS? No bo jeśli tak to rozumiem Panie Kaczyński, że dziś wyrzucicie go z partii, prawda? - czytamy na profilu Dariusza Jońskiego na X (dawniej Twitter).

Potem eurodeputowany zamieścił jeszcze jeden wpis, gdzie można przeczytać, że „Poseł Moskal, który zasłynął zatrzymaniem pracy kopalni, żeby się oświadczyć, przypadkiem poleciał na Ibizę pogadać z Kralem. Przypadkiem tam poleciał i przypadkiem jadł w tej samej restauracji...a potem przypadkiem zgłaszał poprawki do ustawy o kryptowalutach...”

Sprawę komentuje również lubelska europsłanka KO Marta Wcisło: „Ibiza, luksusowy hotel, kolacja opłacona przez szefa Zondacrypto, a potem nagła polityczna aktywność Michała Moskala w sprawie kryptowalut”.

- Tak wygląda kolejny pisowski „przypadek”, w który coraz trudniej uwierzyć. Jak opisują media, poseł PiS Michał Moskal miał pojechać na Ibizę na zaproszenie szefa Zondacrypto. Po powrocie zaczął działać wokół ustawy o kryptoaktywach, interweniować w KNF i angażować się w poprawki PiS łagodzące przepisy. PiS znów pokazuje, że tam, gdzie są wpływy, luksusy i znajomości, tam kończą się ich opowieści o „uczciwości” - komentuje Marta Wcisło we wpisie na Facebooku.

Wątek marszałka

Tymczasem, 24 sierpnia portal Jawny Lublin przekazał, że „Afera Zondacrypto dotarła do Lublina”.

- Przemysław Kral, założyciel zamkniętej już giełdy kryptowalut, miał kupić lubelskiemu marszałkowi bilety na mecz AS Monaco – PSG spoza ogólnodostępnej puli. Miało się tak stać dzięki bliskim kontaktom Jarosława Stawiarskiego z prezesem Polskiego Komitetu Olimpijskiego Radosławem Piesiewiczem.

– Na wszystko mam papiery – mówi nam lubelski marszałek. Zapewniając, że o nic się nie martwi - informuje Jawny Lublin.

Joanna Niećko

R E K L A M A

REG

eprasa.pl 67f19e8ef9

„Koziołek” podbił Skandynawię.

Rodzina z Krzywdy przejechała 7550 kilometrów zabytkowym Fordem

Dariusz, Katarzyna i Klara Dadasiewiczowie z Krzywdy po raz kolejny udowodnili, że do przeżycia wielkiej przygody nie potrzeba nowoczesnego kampera ani luksusowego samochodu. Wystarczy ponad 40-letni Ford Transit, odrobina odwagi, dobry plan i gotowość do zmiany tego planu, kiedy na horyzoncie pojawia się coś wyjątkowego.

„Koziołek” nie powstał z myślą o współczesnych wyprawach na tysiące kilometrów. To samochód z zupełnie innej epoki, który jednak dostał drugie życie jako rodzinny kamper

Dariusz, Katarzyna i Klara Dadasiewiczowie z Krzywdy w Wiosce Świętego Mikołaja

„Koziołek” i daleka wyprawa

Ich „Koziołek” w ciągu 19 dni pokonał aż 7550 kilometrów, przejeżdżając przez sześć krajów północnej Europy. Były fiordy, Lofoty, renifery, Nordkapp, promy, szwedzki surströmming, a także awaria sprzęgła 1500 kilometrów od domu. Dla Dariusza Dadasiewicza ta wyprawa była czymś więcej niż zwykłym urlopem. To była przede wszystkim próba sprawdzenia, jak poradzi sobie ponad 40-letni samochód i jak daleko można nim dojechać.

Z Krzywdy na północ Europy

Dadasiewiczowie nie należą do osób, które wolny czas spędzają wyłącznie w domu. Rodzinne podróżowanie stało się ich sposobem na życie, a każda kolejna wyprawa przynosi nowe pomysły. Tym razem kierunek był jasny - północ Europy. Do drogi ruszyli Dariusz, Katarzyna i Klara. Rodzina jest czteroosobowa, jednak najstarsza córka tym razem została w domu. W samochodzie znalazła się więc tradycyjna podróżnicza ekipa 2+1.

Ford Transit z 1982 roku

Samochód, którym ruszyli, trudno pomylić z jakimkolwiek innym kamperem. To Ford Transit z 1982 roku, własnoręcznie przystosowany przez rodzinę do podróżowania. Charakterystyczny wygląd i motyw Koziołka Matołka sprawiły, że samochód otrzymał nazwę „Koziołek”. Dariusz nie ukrywa, że właśnie ten samochód jest bardzo ważną częścią całej przygody. W czasach, gdy większość osób wybierających się w tak daleką trasę postawiłaby na nowoczesnego kampera, Dadasiewiczowie świadomie wybrali klasyka.

Więcej niż planowali

Początkowo wyprawa miała być jednak znacznie krótsza. - Mieliśmy pierwotnie przejechać około pięciu tysięcy kilometrów. Nie było w planie ani Lofotów, ani Nordkappu. To wszystko wyszło już w trakcie podróży - mówi Dariusz Dadasiewicz. Jak wyjaśnia, będąc już tak daleko na północy, rodzina zaczęła zastanawiać się, czy nie warto wykorzystać okazji i zobaczyć miejsc, których wcześniej nie było w planach.

Dariusz podkreśla, że właśnie w takich momentach najlepiej widać, czym różni się podróżowanie od zwykłego realizowania wcześniej przygotowanego harmonogramu. Można mieć plan, ale czasami wystarczy jeden pomysł, żeby cała wyprawa nabrała zupełnie innego charakteru. - Będąc już w tych rejonach, dołożenie kolejnych dwóch tysięcy kilometrów nie robiło aż takiej różnicy. Nie wiadomo, czy w życiu jeszcze byśmy tam zawitali. Ostatecznie zamiast planowanych około pięciu tysięcy kilometrów licznik naszego auta zatrzymał się na imponującej liczbie 7550 kilometrów - przyznaje.

Transit ruszył na Nordkapp

Trasa prowadziła przez sześć krajów: Szwecję, Norwegię, Finlandię, Estonię, Łotwę i Litwę. Cała wyprawa zajęła 19 dni. Pierwszym ważnym etapem była Szwecja. Rodzina odwiedziła między innymi Muzeum Volvo w Göteborgu. Dla Dariusza, który od lat interesuje się klasyczną motoryzacją, takie miejsce miało szczególne znaczenie. Ich własny samochód jest przecież częścią tej samej historii motoryzacji. Tyle że zamiast stać za muzealną szybą, nadal pokonuje kolejne tysiące kilometrów.

Więcej niż w planie

Z Göteborga „Koziołek” ruszył dalej, w kierunku Norwegii. I właśnie tam podróż zaczęła nabierać jeszcze większego rozmachu. Norwegia przywitała rodzinę fiordami, górskimi drogami, serpentynami, skalistymi zboczami i Drogą Atlantycką. Dla kierowcy takiego samochodu była to nie tylko okazja do podziwiania krajobrazów, ale również sprawdzian dla ponad 40-letniej konstrukcji. Ford Transit z 1982 roku przemierzał kolejne kilometry, a Dariusz musiał cały czas pamiętać, że nie prowadzi współczesnego samochodu wyposażonego w najnowsze systemy wspomagające. - Na trasie znalazły się okolice Trondheim, Narwik oraz Lofoty - jeden z najbardziej charakterystycznych regionów północnej Norwegii. Lofotów początkowo nie było w planach. Podobnie jak Nordkappu - mówi.

Spotkanie z reniferami

Dla Dariusza była to również swego rodzaju satysfakcja. „Koziołek” nie powstał z myślą o współczesnych wyprawach na tysiące kilometrów. To samochód z zupełnie innej epoki, który jednak dostał drugie życie jako rodzinny kamper. - Droga na północ oznaczała długie godziny za kierownicą, zmieniające się krajobrazy i coraz bardziej surowe warunki. Jednym z najbardziej pamiętnych spotkań było spotkanie z reniferem. Dla mieszkańców północnych regionów Skandynawii renifery są częścią codzienności. Dla nas, rodziny z Krzywdy było to jednak kolejne wyjątkowe wspomnienie z wyprawy - dodaje.

„Koziołek” powiedział: stop

Przy takiej trasie i samochodzie mającym ponad cztery dekady trudno było oczekiwać, że wszystko przebiegnie bez żadnych problemów. W pewnym momencie „Koziołek” przypomniał swoim pasażerom, ile ma lat. W Finlandii, około 1500 kilometrów od domu, pojawiła się awaria sprzęgła.

Dla Dariusza nie oznaczało to jednak automatycznie końca wyprawy. Przy takim samochodzie trzeba liczyć się z tym, że czasami coś się wydarzy i trzeba będzie znaleźć rozwiązanie na miejscu. - Jak to w zabytku, czasami trzeba sobie poradzić z tym, co się wydarzy na trasie - mówi Dariusz.

Ruszyli dalej

W tych kilku słowach dobrze podsumował podejście rodziny do podróżowania klasykiem. - Nie chodzi o to, żeby oczekiwać od starego samochodu bezawaryjności porównywalnej z nowoczesnym autem. Chodzi raczej o to, żeby być przygotowanym na niespodzianki i nie pozwolić, żeby jedna usterka odebrała całą przyjemność z podróży. Awarię udało się opanować i „Koziołek” ruszył dalej - przyznaje.

Próba z surströmmingiem

Skandynawia to nie tylko drogi i krajobrazy. To również jedzenie. Dadasiewiczowie postanowili spróbować jednego z najbardziej charakterystycznych szwedzkich przysmaków - surströmminga, czyli fermentowanych śledzi bałtyckich. Dariusz podszedł do eksperymentu bez większego strachu, choć sam zapach okazał się zdecydowanie bardziej wymagający niż smak. - Ta zalewa śmierdzi, ale sam śledź jest okej, tylko mocno słony - podsumowuje Dariusz Dadasiewicz.

Z północy na południe

Po osiągnięciu Nordkappu przyszedł czas na drogę powrotną. Rodzina ruszyła przez Finlandię, odwiedzając między innymi Rovaniemi, kojarzone z Wioską Świętego Mikołaja. Następnie „Koziołek” skierował się w stronę Helsinek. Stamtąd Dadasiewiczowie przeprawili się promem do Tallinna. Później na trasie pojawiła się Łotwa. W Rydze rodzina zobaczyła Stare Miasto, secesyjną architekturę oraz słynny kompleks targowy wpisany na listę światowego dziedzictwa UNESCO. Ostatnim zagranicznym etapem była Litwa. Potem pozostał już tylko kierunek Polska i dom w Krzywdzie.

7550 kilometrów, 19 dni i około 16 tysięcy złotych

Za liczbą 7550 kilometrów kryją się nie tylko godziny spędzone za kierownicą, ale również konkretne koszty. - Kilometrów licznikowo wyszło 7550. Na razie koszt podróży to około 16 tysięcy złotych. Jeszcze czekam na opłaty drogowe z Norwegii, ma przyjść faktura - wyjaśnia.

Najdłuższa podróż w życiu

Dariusz przyznaje, że była to najdłuższa podróż, jaką rodzina odbyła. - Tak, to była najdłuższa podróż naszego życia - mówi.

Nie oznacza to jednak, że była to pierwsza daleka wyprawa Dadasiewiczów. W 2024 roku rodzina objechała Polskę. Rok później przyszedł czas na Bałkany i Grecję. W lutym tego roku Dadasiewiczowie wybrali się natomiast do Paryża i Disneylandu. Każdy wyjazd był inny, ale wszystkie łączy jedno - chęć zobaczenia kolejnych miejsc. Dariusz nie traktuje podróżowania jako odhaczania kolejnych punktów na mapie. W ich przypadku liczy się również sama droga, samochód i możliwość spędzenia czasu razem.

Klasyki zamiast nowoczesnych samochodów

W przypadku rodziny Dadasiewiczów trudno mówić o zwykłym zamiłowaniu do starych samochodów. Klasyczna motoryzacja zajmuje ważne miejsce w ich życiu. W garażu znajduje się kilka pojazdów, które dla wielu osób byłyby dziś przede wszystkim eksponatami. U Dadasiewiczów są jednak czymś więcej.

Najważniejsza jest rodzina

Dariusz, Katarzyna i Klara spędzili razem 19 dni, pokonując tysiące kilometrów. - Były długie godziny jazdy, wspólne posiłki, noclegi, zwiedzanie, zmiana planów, awaria samochodu i setki nowych obrazów zapisanych w pamięci. Najważniejsze jest to, że mogliśmy przeżyć tę przygodę razem - podkreśla.

STAJNIA „DADASIA”

FSO Warszawa 70r
Lincoln Continental 79r
Mercury Marqius 76r
Cadillac DeVille 74r
Ford Transit kamper 82r
WSK 63r
Ursus C-330 83r

„Koziołek” nie powstał z myślą o współczesnych wyprawach na tysiące kilometrów. To samochód z zupełnie innej epoki, który jednak dostał drugie życie jako rodzinny kamper.

mp

REG

eprasa.pl 67f19e8ef9

Wschód Polski zagrożony degradacją i wyludnieniem?

Część Lubelszczyzny jako bariera dla wroga: powiększą bagna i mokradła

Prawie cały powiat bialski (bez większości Ziemi Międzyrzeckiej), część parczewskiego i radzyńskiego, w strefie do 50 km od granicy, mają zostać wykorzystane do stworzenia bariery uniemożliwiającej poruszanie się wrogich wojsk. Do ważkiego narodowego planu bezpieczeństwa „Tarcza Wschód" bowiem doszła unijna „misja" klimatyczna.

Przy okazji przygotowywania obrony Polski na wypadek wrogiej napaści, wykorzystano unijne koncepcje powiększenia obszarów bagiennych, mokradeł i rozlewisk (ograniczenie rolniczego wykorzystania dużych terenów).

Przy Bugu puszczą puszczę?

- W ramach przyrodniczego komponentu Tarczy Wschód zmieniamy gospodarkę leśną, by zablokować możliwość przemieszczania się wrogich wojsk. Zabezpieczyliśmy również środki na odbudowę terenów podmokłych i bagien, wzmacniając odporność na zmiany klimatu – ujawniła w mediach Paulina Hennig-Kloska, minister klimatu i środowiska.

Już pod koniec maja, po naradzie z Ministerstwem Obrony Narodowej, Ministerstwo Klimatu i Środowiska Ministerstwo powiadomiło na swojej stronie internetowej, że w przygranicznych nadleśnictwach zostały wprowadzone zmiany gospodarki leśnej.

- Obejmą one lasy położone do 50 km od granicy. Zostały one podzielone na trzy strefy. W najbliższej, położonej do pięciu kilometrów od granicy strefie, wprowadzono zakaz zrębów zupełnych, zaprzestane zostanie również oczyszczanie linii oddziałowych. W pozostałych strefach zręby zupełne zostaną ograniczone, a na całym terenie pozostawiane będą leżące zamarłe drzewa, nie będzie też pozyskiwane drewno na bagnach i w olsach – wyjaśniło ministerstwo.

Dodało, że celem tych działań jest wykorzystanie naturalnej bariery dla ruchów wojsk i ciężkiego sprzętu, którą tworzy przyroda. Zaplanowane działania obejmą 48 nadgranicznych nadleśnictw, zatem także w woj. lubelskim 7. Resort zapowiedział, że na przygranicznym obszarze będzie realizowany duży program renaturyzacji (czyli przywracania

Krzysztof Iwaniuk
wójt gminy Terespol

- Nie rozumiem, aby lasy mogły zatrzymać czołgi, które w obecnych czasach nie są najważniejsze. Na wojnie w Ukrainie dominują drony. Nadal przygotowuje się kraj, jakby były to czasy II wojny światowej z główną rolą czołgów i armat. Fot. Marek Pietrzela

środowiska naturalnego lub jego części do stanu zbliżonego do pierwotnego) ekosystemów wodnych oraz obszarów zależnych od wody. Wsparcie na ten cel będą mogły uzyskać regionalne dyrekcje ochrony środowiska, Lasy Państwowe, parki narodowe, a także samorządy i organizacje pozarządowe.

Minister Paulina Hennig-Kloska, wiceminister Urszula Zielińska (obie z Ministerstwa Klimatu i Środowiska) oraz wiceminister obrony narodowej Cezary Tomczyk zachwycali się, że Polska wykorzystuje naturalny potencjał do tworzenia unikalnej na skalę europejską bariery, łączącej ochronę przyrody z Narodowym Programem Obrony i Odstraszania.

Już pod koniec maja miały być uruchomione nabory wniosków w ramach Funduszy Europejskich (program FEnIKS), w których premiowane będą projekty uwzględniające komponent obronny Tarczy Wschód z łącznym budżetem prawe pół miliarda złotych.

Wicemarszałek Senatu broni Podlasie przed zagładą

Oczywiście, uwzględniono komponent przyrodniczy, ale pominięto społeczny. Niedawno na ten problem zwrócił uwagę wicemarszałek Senatu RP Maciej Żywno (Polska 2050). Skierował w Senacie interwencję do kilku ministrów.

- Tarcza Wschód jest potrzebna, ale mieszkańcy Podlasia muszą wiedzieć, co jej realizacja oznacza dla ich domów, firm i codziennego życia – napisał w mediach społecznościowych.

Wicemarszałek przyznał zatem, że poza pakietem przyrodniczym potrzebny jest pakiet społeczny, z działaniami osłonowymi dla mieszkańców i gmin.

Metodą faktów dokonanych, jakby już był stan wojenny, prowadzone są działania, które mają doprowadzić do wyłączenia – zgodnie z życzeniem UE – wielu tysięcy hektarów z produkcji rolnej i z gospodarki leśnej. Ma wygrać „puszcza" i bagno. Dobrze, że tylko do 50 km od granicy, a nie do linii Wisły. Najdalej idące ograniczenia mają obowiązywać w pasie do 10 km od granicy.

Trudno wierzyć w zaklęcia i mity

Niestety, w Internecie trudno znaleźć ślady, aby politycy i samorządowcy z woj. lubelskiego oficjalnie stanęli w obronie mieszkańców… Ludzie dowiedzieli się o przygotowanych betonowych jeżach do blokady granicy i dróg. Nie kwestionowali tej koncepcji.

Jacek Szewczuk, wójt nadbużańskiej gminy Rokitno, powiedział nam, że jeszcze nie wie o żadnych konkretnych ograniczeniach, które by dotyczyły jego terenu. W obszarze do 5 km od granicy nie ma tam lasów.

- Kiedy ustawiono słupy i kamery Straży Granicznej, ludzie się niepokoili, ale teraz obserwujemy, że u nas skończyły się kłopoty z nielegalnymi migrantami – mówi wójt.

Marek Uściński, radny powiatu bialskiego, nie ukrywa, że obawia się o pominięcie interesu mieszkańców.

- Już rolnicy skarżą się na wyłączenia przy granicy z użytkowania rolnego wielu łąk. Protestują, bo mają straty – mówi radny Marek Uściński. Wiele wątpliwości mają leśnicy, którzy mają zaprzestać gospodarki leśnej w pobliżu granicy.

Krytycznie do koncepcji blokowania granicy poprzez zadrzewienia i bagna podchodzi Krzysztof Iwaniuk, wójt gminy Terespol. Zdumiewa go dążenie, by w ramach Tarczy Wschód miała powstać strefa rozlewisk i „puszcza", a sukcesem miało być tworzenie pasów 5 km i aż 50 km od wschodniej granicy oraz ograniczenia gospodarki leśnej i częściowo rolnej.

- Nie wiemy, jakie będą koszty, jak pozyskać wodę na nawadnianie torfowisk, skoro są miejsca, gdzie nawet Bug wysycha. W niektórych odcinkach można go przejechać samochodem… - dziwi się wójt.

Marek Pietrzela

R E K L A M A

V Białe Czerwone Winobranie

6 września na Zamku w Janowcu już po raz piąty odbędzie się Białe Czerwone Winobranie – wydarzenie, które przybliża wielowiekowe tradycje uprawy winorośli i dziedzictwo kulturowe regionu. Uczestnicy będą mieli wyjątkową okazję przenieść się w czasie i zobaczyć, jak przed wiekami wyglądał zbiór winogron oraz tłoczenie moszczu winnego. Tegoroczny program łączy historię i tradycję z muzyką, kuchnią i rzemiosłem – na uczestników czekają m.in. prezentacja nowych win zamkowych, warsztaty, pokazy dawnych technik i rzemiosła, pokaz kulinarny, spotkania, koncerty oraz wieczorne widowisko multimedialne.

Tradycje uprawy winorośli są ważnym elementem dziedzictwa Janowca i regionu. W Muzeum Zamek w Janowcu staramy się nie tylko je zachować, ale także przywracać ich historyczny wymiar poprzez rekonstrukcję winnicy zamkowej w jej pierwotnym miejscu. Prowadzone przez nas badania pozwoliły odkryć unikalne, historyczne odmiany winorośli, wyjątkowe w skali Europy. Białe Czerwone Winobranie jest dla nas okazją, by w przystępny i atrakcyjny sposób przybliżać tę historię. Chcemy, aby uczestnicy wydarzenia mogli nie tylko poznać dawne zwyczaje, ale również doświadczyć atmosfery historycznego winobrania i zobaczyć, jak tradycje związane z uprawą winorośli wpisywały się w życie i kulturę mieszkańców Janowca – **mówi Marzena Brzezicka, dyrektor Muzeum Zamek w Janowcu.**

Wydarzenie rozpocznie się o godz. 14:00, a o godz. 14:30 zaplanowano rekonstrukcję tradycyjnego winobrania. Kolejne punkty programu będą okazją do poznania historii i kultury regionu – zaplanowano m.in. rozmowę z prof. Wojciechem Włodarczykiem oraz promocję książki „Metafizyka wina" prof. Macieja Ząbka. Ważnym punktem wydarzenia będzie prezentacja nowych win zamkowych, połączona z wykładem Grzegorza Dymka z Winnicy „Dymek". To okazja, by poznać współczesne oblicze lokalnego winiarstwa i zobaczyć, jak tradycje uprawy winorośli są dziś kontynuowane i rozwijane. Nie zabraknie także kulinarnych inspiracji. O godzinie 18:00 Robert Sowa zaprezentuje pokaz „Z winem w parze", podczas którego przedstawi swoje autorskie propozycje kulinarne. Dla uczestników przygotowaliśmy także możliwość zakupu specjalnego biletu na degustację potraw przygotowanych podczas pokazu. Muzycznym dopełnieniem wydarzenia będą koncert akordeonowy Waldemara Ziemnickiego oraz występ zespołu Wowakin. Wieczór zakończy mapping na murach Zamku, który pozwoli spojrzeć na historyczną przestrzeń z zupełnie innej perspektywy, łącząc opowieść o tym miejscu z nowoczesną sztuką wizualną.

Przez cały czas trwania wydarzenia będzie można oglądać pokazy dawnych technik – między innymi plecionkarstwa, wypieku podpłomyków oraz innych tradycyjnych rzemiosł. Przygotowaliśmy również warsztaty „Historia winem pisana – od atramentu do dokumentu. Tajemnice dawnego pisarza" oraz warsztaty szydełkowania.

MUZEUM ZAMEK W JANOWCU

Bilety na wydarzenie dostępne są w kasie Muzeum:
bilet normalny – 24 zł
bilet normalny + degustacja – 30 zł
bilet ulgowy – 18 zł

V Białe Czerwone Winobranie na Zamku w Janowcu
6 września 2026 | 14:00-20:30
Muzeum Zamek w Janowcu, ul. Lubelska 20

REG

eprasa.pl 67f19e8ef9

Sensacyjne odkrycie pod Czemiernikami. Archeolodzy trafili na ślady Gotów i cmentarz sprzed wielu lat. Żyli tu przez długi czas

fot. fb

Skoro w Stoczku znajdowało się cmentarzysko, bardzo prawdopodobne jest również istnienie w pobliżu osady. Archeolodzy przypuszczają, że nie jest to jedyne stanowisko związane z Gotami na tym terenie

Tak stanowisko wygląda z drona

Archeolodzy trafili tam dzięki informacjom o wcześniejszych odkryciach dokonanych przez Andrzeja Bodziaka, który – działając za zgodą konserwatora zabytków – znalazł na powierzchni ziemi zabytki metalowe

To miały być krótkie, wstępne badania. Archeolodzy przyjechali do Stoczka w gminie Czemierniki, w powiecie radzyńskim, by zweryfikować informacje o znaleziskach z powierzchni ziemi. Zamiast tego natrafili na niezwykle obiecujące stanowisko, na którym odkryto pozostałości cmentarzysk z różnych epok. Są ślady związane z Gotami, ale także groby sprzed około trzech tysięcy lat. – To odkrycie jest niezmiernie istotne – mówi dr hab. Barbara Niezabitowska-Wiśniewska z UMCS, która kierowała badaniami.

Wykopaliska w Stoczku zakończyły się 21 sierpnia. Trwały zaledwie około tygodnia, ale ich efekty już teraz mogą zmienić wiedzę o najdawniejszych dziejach tej części Lubelszczyzny.

Archeolodzy trafili tam dzięki informacjom o wcześniejszych odkryciach dokonanych przez Andrzeja Bodziaka, który – działając za zgodą konserwatora zabytków – znalazł na powierzchni ziemi zabytki metalowe. Większość z nich wskazywała na okres rzymski.

– To jest miejsce, które nie było dotąd badane wykopaliskowo ani badane w jakikolwiek inny sposób. Trafiliśmy tam dzięki panu Andrzejowi – mówi dr hab. Barbara Niezabitowska-Wiśniewska. – Trafiliśmy na cmentarzysko, a nawet kilka cmentarzysk w jednym.

Biała plama na archeologicznej mapie regionu

Jak podkreśla archeolożka, północna część Lubelszczyzny, szczególnie jeśli chodzi o okres pierwszych wieków naszej ery, wciąż pozostaje słabo rozpoznana.

– Najgorzej jest właśnie ze stanowiskami, które są dowodami na wędrowanie tamtędy Gotów czy na obecność wcześniej Wandalów, bo praktycznie nikt nie prowadził takich wykopalisk – wyjaśnia badaczka.

Do tej pory najbliższe badane cmentarzysko związane z Gotami znajdowało się w Witorożu w gminie Drelów. Odkrycie w Stoczku może więc wypełnić jedną z istotnych luk na archeologicznej mapie regionu.

Setki, a może tysiące zabytków

Podczas badań znaleziono ogromną liczbę przedmiotów. Dokładne liczenie i opracowanie zabytków dopiero się rozpoczyna, ale już teraz wiadomo, że mogą ich być setki, a nawet tysiące.

Na stanowisku funkcjonowało cmentarzysko kultury wielbarskiej, wiązanej z obecnością Gotów. Archeolodzy znaleźli przede wszystkim fragmenty naczyń oraz metalowe elementy stroju i ozdoby.

– Znaleźliśmy kilkaset, jeszcze tego nie zdążyliśmy wszystkiego policzyć, zabytków związanych z obecnością Gotów – mówi dr hab. Barbara Niezabitowska-Wiśniewska.

Wśród znalezisk są m.in. fibule, czyli starożytne zapinki służące do spinania szat, wykonywane najczęściej ze stopów miedzi, ale czasami również ze srebra. Odkryto także inne ozdoby i elementy stroju. Co ciekawe, archeolodzy nie znaleźli broni. Nie jest to jednak zaskoczeniem.

– Goci nie wyposażali swoich zmarłych w broń. Jej na cmentarzyskach nie ma – wyjaśnia badaczka.

Osiem popielnic na kilku metrach kwadratowych

Jeszcze starsze okazały się kolejne odkrycia. Archeolodzy natrafili na dziewięć lub dziesięć grobów związanych z kulturą łużycką, której początki sięgają około trzech tysięcy lat wstecz. Były to groby ciałopalne, w których szczątki zmarłych składano w naczyniach.

– Osiem popielnic stało bardzo blisko siebie. Wszystkie znaleźliśmy w jednym wykopie, który miał wymiary trzy na sześć metrów. Więc to rzeczywiście wygląda jak pole popielnic – opowiada archeolożka.

To jednak nie koniec historii tego miejsca. Na stanowisku odkryto również ślady znacznie młodszego osadnictwa, prawdopodobnie z XIX lub początku XX wieku. Mogą one mieć związek z dawną częścią Stoczka oraz kuźnią, która – jak przekazali badaczom mieszkańcy – znajdowała się niegdyś w pobliżu.

Goci naprawdę tu mieszkali?

Najważniejsze znaczenie odkrycia dotyczy jednak Gotów. Archeolodzy od dawna wiedzieli, że ludność ta przemieszczała się z północy dzisiejszej Polski w kierunku południowo-wschodnim, docierając ostatecznie na tereny dzisiejszej Ukrainy i nad Morze Czarne.

Brakowało jednak wyraźnych dowodów na ich obecność w okolicach dzisiejszego Radzynia Podlaskiego.

– Te okolice dzisiejszego Radzynia były taką białą plamą. Byliśmy przekonani, że Goci musieli tamtędy iść, ale nie było na to fizycznych dowodów – mówi dr hab. Barbara Niezabitowska-Wiśniewska.

Odkrycie w Stoczku może to zmienić. Co więcej, zdaniem badaczki nie chodzi jedynie o krótkotrwałe przejście przez te tereny.

– Mamy zabytki ewidentnie z końca II wieku i mamy zabytki z połowy V wieku. Więc to nie jest tak, że oni przyszli i poszli, tylko oni rzeczywiście tam funkcjonowali, tam żyli przez długi, długi czas – podkreśla.

Skoro w Stoczku znajdowało się cmentarzysko, bardzo prawdopodobne jest również istnienie w pobliżu osady. Archeolodzy przypuszczają, że nie jest to jedyne stanowisko związane z Gotami na tym terenie.

Z Cesarstwa Rzymskiego do Stoczka

Wśród odkrytych przedmiotów znalazły się także ślady dalekich kontaktów. Archeolodzy natrafili na szklane paciorki prowincjonalno-rzymskie, które przybyły na te tereny z obszaru Cesarstwa Rzymskiego.

– Jeśli chodzi o importy, znaleźliśmy głównie paciorki szklane, prowincjonalno-rzymskie. One przybyły z obrębu Cesarstwa Rzymskiego – wyjaśnia badaczka.

Nie znaleziono natomiast monet. To również nie jest niczym niezwykłym, ponieważ – jak tłumaczy zapytana archeolożka – denary rzymskie niezwykle rzadko występują w grobach.

Czy archeolodzy wrócą do Stoczka?

Badania zakończyły się 21 sierpnia, ale wiele wskazuje na to, że archeolodzy będą chcieli wrócić do Stoczka w przyszłym roku. Dużo zależeć będzie jednak od możliwości prowadzenia dalszych prac i zgody właścicieli gruntów.

– Mam taką nadzieję. Trudno coś planować z wyprzedzeniem, bo to na pewno byłby przyszły rok – mówi dr hab. Barbara Niezabitowska-Wiśniewska.

To jednak nie koniec historii tego miejsca. Na stanowisku odkryto również ślady znacznie młodszego osadnictwa, prawdopodobnie z XIX lub początku XX wieku. Mogą one mieć związek z dawną częścią Stoczka oraz kuźnią, która - jak przekazali badaczom mieszkańcy - znajdowała się niegdyś w pobliżu

- To jest miejsce, które nie było dotąd badane wykopaliskowo ani badane w jakikolwiek inny sposób. Trafiliśmy tam dzięki panu Andrzejowi - mówi dr hab. Barbara Niezabitowska-Wiśniewska. - Trafiliśmy na cmentarzysko, a nawet kilka cmentarzysk w jednym.

Wszystkie znaleziska zostały przewiezione do Lublina, gdzie czeka je żmudny proces czyszczenia, opisywania, inwentaryzacji i specjalistycznych analiz. Badane będą m.in. próbki gleby, węgla drzewnego oraz ludzkie szczątki.

Badacze są niemal pewni, że część cmentarzyska związanego z Gotami znajduje się poza obszarem tegorocznych wykopalisk. Co istotne, część potencjalnego stanowiska znajduje się na terenie mniej zniszczonym przez współczesną orkę.

Zabytki trafiły do Lublina. Później mogą wrócić do regionu

Wszystkie znaleziska zostały przewiezione do Lublina, gdzie czeka je żmudny proces czyszczenia, opisywania, inwentaryzacji i specjalistycznych analiz. Badane będą m.in. próbki gleby, węgla drzewnego oraz ludzkie szczątki.

Dopiero po zakończeniu prac archeologicznych i specjalistycznych analiz zabytki mają trafić do Muzeum w Białej Podlaskiej.

– Jest szansa na wystawę, choć na konkretne informacje trzeba jeszcze poczekać – zaznacza badaczka.

Jedno jest jednak pewne. Tygodniowe wykopaliska w niewielkim Stoczku przyniosły znaleziska, których znaczenie może wykraczać daleko poza granice gminy Czemierniki czy powiatu radzyńskiego. Miejsce, które jeszcze niedawno nie było znane archeologom, może okazać się jednym z ważniejszych punktów w badaniach nad historią osadnictwa tej części Podlasia i Lubelszczyzny. A to, jak się wydaje, dopiero początek historii, którą ziemia w Stoczku zaczęła odsłaniać...

Kacper Budrewicz

REG

eprasa.pl 67f19e8ef9

Znalazł portfel z dokumentami i gotówką. I postanowił działać

Po znalezieniu portfela sam odszukał właścicielkę. Przemysław Makowski z Lublina ze znalezioną zgubą postanowił zrobić to, co - jak sam mówi - podpowiadał mu zwykły odruch. Dzięki jego determinacji oraz pomocy internetu portfel wraz z całą zawartością wrócił do właścicielki.

Trener, były selekcjoner kadry

Do zdarzenia doszło w 29 sierpnia. Przemysław Makowski, 52-letni nauczyciel wychowania fizycznego w Szkole Podstawowej nr 27 w Lublinie, a także osoba od lat związana z piłką nożną, wolny czas spędzał w Starej Jedlance niedaleko Ostrowa Lubelskiego.

Makowski w przeszłości był trenerem kadry województwa lubelskiego w piłce nożnej dziewcząt. Obecnie pracuje w młodzieżowym klubie piłkarskim Sławin Lublin. Tym razem jednak zamiast boiska czy sportowych zajęć jego uwagę przyciągnęła zguba pozostawiona na parkingu.

Portfel z zawartością

Po zakończonych zakupach w Biedronce zauważył portfel. W środku znajdowały się dokumenty, karta bankomatowa, legitymacja dziecka oraz gotówka. Około 150 złotych.

- Kiedy znalazłem portfel, od razu sprawdziłem, czy w środku są jakieś dokumenty, które pozwolą ustalić właściciela. Były tam dokumenty, karta bankomatowa, legitymacja dziecka i pieniądze. Wiadomo, że człowiek może pomyśleć o tym, żeby po prostu oddać znalezioną rzecz na policję, ale pomyślałem, że spróbuję wcześniej sam znaleźć tę osobę. Szczególnie że w portfelu były dokumenty, których utrata może oznaczać sporo kłopotów - mówi Przemysław Makowski.

Szybka akcja

Z pomocą przyszły informacje znajdujące się w portfelu oraz media społecznościowe. Jak się okazało, właścicielką zguby była pani Bernadetta z Dębowej Kłody w powiecie parczewskim. Makowski skorzystał z Facebooka i próbował dotrzeć do kobiety, której nazwisko znajdowało się w dokumentach.

Przemysław Makowski z Lublina ze znalezioną zgubą postanowił zrobić to, co - jak sam mówi - podpowiadał mu zwykły odruch. Dzięki jego determinacji oraz pomocy internetu portfel wraz z całą zawartością wrócił do właścicielki

Wiedząc już, z jakiej miejscowości pochodzi właścicielka portfela, postanowił poszukać kolejnego kontaktu. Zwrócił się do dziennikarza Wspólnoty, czyli do mnie - autora tego tekstu, a wśród jego znajomych odnalazł Grażynę Lamczyk, wójt gminy Dębowa Kłoda. Okazało się, że pani wójt zna Bernadettę.

Dzięki bezpośredniemu kontaktowi udało się ustalić sposób przekazania zguby.

Portfel wrócił do właścicielki

Portfel wraz z dokumentami, kartami i gotówką trafił z powrotem do pani Bernadetty. Można tylko wyobrazić sobie, jakie emocje towarzyszyły osobie, która zorientowała się, że zgubiła portfel. Dokumenty, karta bankomatowa czy legitymacja dziecka to rzeczy, których utrata wiąże się nie tylko ze stresem, ale także z koniecznością ich zastrzegania i wyrabiania nowych. Czas poświęcony na załatwienie wszystkich formalności bywa znacznie bardziej kosztowny niż sama gotówka znajdująca się w portfelu.

Nic nadzwyczajnego

Makowski podkreśla jednak, że nie zrobił niczego nadzwyczajnego. - Jeżeli znajduję czyjąś rzecz, a mam możliwość ustalenia, do kogo należy, to dlaczego miałbym tego nie zrobić? W portfelu były dokumenty i pieniądze, więc oczywiste było dla mnie, że ktoś będzie ich szukał i bardzo się martwił. Tym bardziej że chodziło o dokumenty dziecka i dane całej rodziny. Cieszę się, że udało się szybko znaleźć właścicielkę i że portfel wrócił do niej w całości. Myślę, że każdy z nas chciałby, aby w podobnej sytuacji ktoś postąpił tak samo - mówi.

Akcja w Zakopanem

To nie pierwszy raz, kiedy Makowski postanowił pomóc osobie, która zgubiła cenną rzecz. W przeszłości, podczas pobytu w Zakopanem, znalazł telefon komórkowy. Udało mu się go odblokować i w ten sposób dotrzeć do właściciela. Osoba, która zgubiła urządzenie, zgłosiła się po nie.

mp

» DODATEK TELEWIZYJNY

PIĄTEK 4 Września

TVP 1

7.00 Msza św. na Jasnej Górze **7.30** Cudowny Krucyfiks Baryczkowski **8.00** Serwis Info **8.15** Noce i dnie (11): U schyłku dnia **9.15** Ranczo (126) **10.10** Komisarz Alex (309): Zamiana miejsc **11.05** Ojciec Mateusz (252): Vistula Beach **12.00** Serwis Info **12.10** Agrobiznes **12.40** Magazyn rolniczy **13.00** Dzika granica Ameryki – północne rubieże – film dokumentalny Kanada 2020 **14.00** Splątane losy (38)

15.00 Serwis Info – magazyn
15.10 Pogoda Info
15.25 Gra słów. Krzyżówka
16.00 Dziedzictwo (1022)
17.00 Teleexpress
17.25 Jaka to melodia?
18.05 Reporterzy – magazyn
18.25 Akacjowa 38 (949)
19.30 19.30
19.55 Pytanie dnia
20.30 07 zgłoś się (21)
Morderca Kurt Rolson otrzymuje we Włoszech zlecenie specjalne. Ma zabić w Polsce Henryka Moderskiego. W podobnym celu do Polski zostaje wysłana Zofia Gambetti.
22.25 Drelich (7) – serial krym. Polska 2025
23.25 Biała odwaga – dramat
★★★ wojenny Polska 2024
Reż. Marcin Koszałka, wyk. Filip Pławiak, Julian Świeżewski, Jakub Gierszał
1.30 Protektor – film
★★★ sensacyjny USA 2012
3.10 Kronika wypadków
★★★★ **miłosnych** – dramat obyczaj. Polska 1986
reż. Andrzej Wajda, wyk. Piotr Wawrzyńczak, Paulina Młynarska

TVP 2

5.00 Rodzinka.pl (219) **5.30** M jak miłość (1831) **6.20** Anna Dymna – spotkajmy się (443): Halina Zielonka **6.50** Barwy szczęścia (3390) **7.30** Pytanie na śniadanie – program informacyjno-publicystyczny **11.40** Operacja zdrowie (21): Bielactwo **12.15** Nabożeństwo metodystyczne. Dni Odnowy Kościoła **13.15** Panna młoda (188) **14.05** Va banque **14.35** Na sygnale (913): Byliśmy tak blisko

15.05 La Promesa – pałac tajemnic (470)
– telenow. Hiszpania 2024
16.00 Koło fortuny – teleturniej, prowadzenie Agnieszka Dziekan, Błażej Stencel
16.35 Familiada – teleturniej, prowadzenie Karol Strasburger
17.20 Panna młoda (189)
– serial obycz. Turcja 2024
18.15 Va banque – teleturniej, prowadz. Radosław Kotarski
18.50 Jeden z dziesięciu
– teleturniej, prowadzenie Tadeusz Sznuk
19.25 Barwy szczęścia (3390, 3391) – serial Polska 2026 (odcinki powtórkowe)
20.40 Lato z Radiem i Telewizją Polską: Gołdap (powtórka)
22.50 Mazurska Noc Kabaretowa: Muszkieterowie Kabaretu – program rozrywkowy Polska 2026 (powtórka transmisji koncertu znad jeziora Czos w Mrągowie), prowadzenie Marcin Daniec, Jerzy Kryszak, Marcin „Jabbar" Wójcik
2.40 Akacjowa 38 – serial obyczaj. Hiszpania 2026

Polsat

5.40 Telezakupy TV Okazje – program promocyjno-reklamowy **6.00** Nowy dzień – magazyn informacyjny **8.00** Halo tu Polsat – program informacyjno-publicystyczny **11.50** Ewa gotuje (576) – poradnikowy magazyn kulinarny Ewy Wachowicz **12.25** Gliniarze Śląsk (4): Szafir – serial kryminalny Polska 2026 **13.25** Gliniarze (950, 951) – serial fabularno-dokumentalny Polska 2024

15.30 Wydarzenia
15.50 Pogoda
15.55 Gliniarze (1220)
Dochodzi do zabójstwa dilera narkotyków. Policja podejrzewa gang, ale trafia na inny, zaskakujący trop. Kuzynka Adama chce uczyć się w jego szkole samoobrony dla kobiet.
16.55 Gliniarze Śląsk (5): Krwawe gody – serial krym.
18.00 Pierwsza miłość (4241)
– serial Polska 2026
18.50 Wydarzenia
19.15 Gość „Wydarzeń"
19.25 Wypasiona Kuchnia (5)
– serial kom. Polska 2026
19.55 Twoja twarz brzmi znajomo (226) – program rozrywkowy Polska 2026
22.15 Mumia – film sensacyjny
★★★ USA/Chiny/Japonia 2017
Reż. Alex Kurtzman, wyk. Tom Cruise, Russell Crowe, Annabelle Wallis
0.45 Kontakt
★★★★ – film sf USA 1997
reż. Robert Zemeckis
4.00 Ewa gotuje (568)
– magazyn kulinarny Ewy Wachowicz
4.40 Disco gramy!

TVN

5.00 Zamieszkać na plaży (1) **5.40** Uwaga! (8079) **5.55** Ukryta prawda (1465) **6.50** Kuchenne rewolucje: Restauracja „Stary Młyn", Łomża **7.45** Dzień Dobry TVN – program informacyjno-publicystyczny **11.25** Kuchenne rewolucje: Restauracja „Cudnie", Puławy / Restauracja „Pizza Bella", Ustroń **13.40** Ukryta prawda (1604-1605, 1753) – serial fabularno-dokumentalny Polska 2024

16.50 Szpital św. Anny (134)
– serial obycz. Polska 2026
17.55 Detektywi (335)
19.00 Fakty
19.35 Raport US Open
19.50 Uwaga! – magazyn
20.00 Twisters – film sensacyjny
★★★ USA/Japonia 2024
Reż. Lee Isaac Chung, wyk. Daisy Edgar-Jones, Glen Powell, Anthony Ramos
22.35 Ciche miejsce: Dzień pierwszy
★★★ – thriller USA 2024
Reż. Michael Sarnoski, wyk. Lupita Nyong'o, Joseph Quinn, Alex Wolff
Podróż Sam do Nowego Jorku zamienia się w koszmar, gdy miasto atakują istoty polujące na dźwięk. Walczy o przetrwanie w świecie, gdzie każdy odgłos może sprowadzić śmierć.
0.45 Chłopaki nie płaczą
★★★ – komedia Polska 2000
Reż. Olaf Lubaszenko, wyk. Maciej Stuhr, Cezary Pazura, Michał Milowicz
2.55 Kuba Wojewódzki (1)
– talk show Polska 2026
4.00 Uwaga! – magazyn
4.20 Nauka jazdy (23)

TVN 7

6.50 Szkoła (426.427) **8.45** Ukryta prawda (1378, 1525, 1526) **11.50** W-11 Wydział Śledczy (661-663) **13.55** Kryminalni (4) **15.00** Szpital (862, 963) **17.00** Sędzia Anna Maria Wesołowska (547) **18.00** SOS. Ekipy w akcji (58) **19.00** Ukryta prawda (1679) **20.00** ★★★ Jak stracić chłopaka w 10 dni – kom. USA/Niemcy 2003, reż. Donald Petrie, wyk. Kate Hudson, Matthew McConaughey **22.35** ★★★ Monte Carlo – kom. Węgry/USA 2011, reż. Thomas Bezucha, wyk. Selena Gomez **0.50** Hotel Paradise (6) **1.50** Miasta, w których straszy (5) **2.50** Fachowcy (1)

TVP Kultura

10.45 ★★★★★ Dyktator – kom. USA 1940 **13.05** Kuba – film dok. **14.35** „W Polskę idziemy..." czyli jubileusz Wiesława Gołasa cz. 1 **15.45** ★★★ Wyjazd służbowy – film obyczaj. Polska 1976 **16.40** Polskie drogi (8) **18.25** Video Killed the Radio Star (25) **18.55** Rawhide (58) **20.00** ★★★ Trzej muszkieterowie: D'Artagnan – film przyg. Fr./Niemcy/Hiszp./Belgia 2023 **22.10** Kroniki Sherlocka Holmesa (2) **23.10** ★★★★ Kobiety i XX wiek – kom. USA 2016, reż. Mike Mills, wyk. Annette Bening, Greta Gerwig

TVP Sport

10.00 Koszykówka: Eliminacje Mistrzostw Świata (m): Polska – Niemcy **12.00** Sporty wodne: Mistrzostwa Europy w Paryżu **13.55** Lekkie Gadki **15.00** Ronaldinho Show: Polska – Brazylia **16.55** Piłka nożna: MŚ w Kan., Meks. i USA: 1/2 fin., o 3.m. i finał **17.55** **(L)** Piłka nożna: Pogoń Grodzisk Maz. – Warta Poznań **20.05** Polskie trio z FC Porto **20.30** Studio **20.55** **(L)** Piłka nożna: Bruk-Bet Termalica Nieciecza – Lechia Gdańsk **23.30** Sportowy wieczór **0.00** Boks: RKB Wisłok 1995 Rzeszów – Golden Team Nowy Sącz

TV 4

6.00 Strażnik Teksasu (15, 16) **8.00** Bogaty dom – biedny dom (127) **9.00** Policjantki i policjanci (594-596) **11.55** Na ratunek 112 (1079, 1080) **12.55** Trudne sprawy (878-880) **15.55** Policjantki i policjanci (1439) **17.00** Trudne sprawy (1356) **18.00** Łowcy skarbów. Kto da więcej (77) **19.00** Wypasiona Kuchnia **19.05** Policjantki i policjanci (1440) **20.15** Gwiazdy kabaretu (182, 179) **22.20** ★★★ Reakcja łańcuchowa – thriller USA 1996, reż. Andrew Davis, wyk. Keanu Reeves, Morgan Freeman, Rachel Weisz **0.35** Opowiem ci o zbrodni (1-4)

TV Trwam

12.20 Głos serca (93) **13.05** Wilamowice – Kult św. arcybiskupa Józefa Bilczewskiego **13.30** Msza święta z Jasnej Góry **14.30** Drzwi do lasu **15.00** Modlitwa w Godzinie Miłosierdzia **15.20** Mocni w wierze **16.10** Natura obiektywnie **16.40** Post Scriptum **17.10** Fatima – miejsce wybrane przez Maryję **17.30** Łączy nas historia **18.15** Westerplatte młodych **19.00** Warto zauważyć... w mijającym tygodniu **19.30** Historie Starego Testamentu **19.45** Modlitwa z tel. udziałem dzieci **20.00** Informacje **20.20** Różaniec

TV Puls

8.00 Kobra – oddział specjalny (2, 3) **10.00** Zaklinaczka duchów (84) **11.00** Kotka (23) **12.00** Nie igraj z aniołem (154) **13.00** Wspaniałe stulecie (88) **14.00** Kurierzy (73) **15.00** Lombard. Życie pod zastaw (728, 729) **17.00** Kurierzy (74) **18.00** Lombard. Życie pod zastaw (1013, 1014) **20.00** ★★ W potrzasku – film sens. USA 2020 **21.50** ★★★ Liberator – film sensac. USA/Francja 1992 **23.55** ★★ Snajper 2 – film sensac. USA/Węgry 2002 **1.35** Menu na miarę (9, 10) **3.00** Lombard. Życie pod zastaw (1009)

★★★★★ koniecznie ★★★★ zdecydowanie tak ★★★ możesz ★★ nie musisz ★ zdecydowanie nie **(L)** na żywo

DVB-T stacje dostępne w naziemnej telewizji cyfrowej

REG

eprasa.pl 67f19e8ef9

SOBOTA 5 Września

TVP 1

7.00 Msza św. na Jasnej Górze **7.40** Rok w ogrodzie **8.05** Rok w ogrodzie extra **8.20** Pełnosprawni (668) **8.50** Ranczo (127): Dominator **9.50** Komisarz Alex (310): Psi przyjaciel **10.50** Ojciec Mateusz (253): UFO **11.45** Dobre strony (4) **12.00** ★★★★ El Dorado – western USA 1966, reż. Howard Hawks, wyk. John Wayne, James Caan, Robert Mitchum **14.25** Okrasa łamie przepisy (315)

15.00 Skrót z konferencji Jesień 2026 – reportaż
15.55 (L) Piłka nożna: Mecz Legend w Chorzowie: Polska – Anglia
16.50 Teleexpress (w przerwie)
17.00 (L) Piłka nożna: Mecz Legend w Chorzowie: Polska – Anglia
18.40 Jaka to melodia?
19.30 19.30
19.55 Pytanie dnia
20.25 Komisarz Alex (321) Alex i Artur spędzają czas nad Wisłą. Niezwykłe zachowanie psa zwraca uwagę opiekuna. Kilka dni później nad rzeką zostają odnalezione zwłoki 31-letniego Arkadiusza.
21.25 Jedno życie ★★★★ – film biograf. W. Bryt./Czechy/Australia/USA 2023 Reż. James Hawes, wyk. Anthony Hopkins, Helena Bonham Carter
23.25 Filip – dramat wojenny ★★★★ Polska 2022 Reż. Michał Kwieciński, wyk. Eryk Kulm, Victor Meutelet, Caroline Hartig
1.35 Biała odwaga – dramat ★★★ wojenny Polska 2024

TVP 2

5.15 Barwy szczęścia (3387, 3388) **6.25** M jak miłość (1935) – serial Polska 2026 **7.30** Pytanie na śniadanie – program informacyjno-publicystyczny **11.20** Górna półka smaku (2) – magazyn kulinarny **11.55** Zmiennicy (15): Nasz najdroższy – serial komediowy Polska 1986 **13.05** Panna młoda (189) – serial obyczajowy Turcja 2024 **14.00** Familiada – teleturniej **14.35** Koło fortuny – teleturniej

15.15 Szansa na sukces. Opole 2026: Poparzeni Kawą Trzy
16.20 Na dobre i na złe (995) (odcinek powtórkowy)
17.20 Panna młoda (190) – serial obycz. Turcja 2024
18.15 Omnibus – szybcy i mądrzy – teleturniej
19.10 Słowo na niedzielę
19.25 Rodzinka.pl (316): Acani – serial kom. Polska 2026 Kuba chce zaimponować Soni. Kacper daje lekcję bratu. Tomkowi wydaje się, że Magdzie odeszły wody. Przyjaciele świętują imieniny Natalii, Ludwik pogodził się z Markiem. Viola demaskuje Natalię. Paula odwiedza Kacpra.
20.00 Lato z Radiem i Telewizją Polską: Białe Błota – koncert Polska 2026
22.15 Gabi Drzewiecka zaprasza
23.15 Bezpieczna przystań ★★★ – melodramat USA 2013 Reż. Lasse Hallström, wyk. Julianne Hough, Irene Ziegler, Jon Kohler
1.15 Wszystko, co kocham ★★★★ – dram. obycz. Polska 2009
2.55 Akacjowa 38
4.40 Barwy szczęścia (3389)

Polsat

5.25 Telezakupy TV Okazje **6.00** Nowy dzień **8.00** Halo tu Polsat – program informacyjno-publicystyczny **11.25** Nasz nowy dom (372) **12.45** ★ Małolaty na obozie – komedia USA 2007, reż. Fred Savage, wyk. Cuba Gooding Jr., Lochlyn Munro **14.45** ★★★ Maska Zorro – film przyg. USA/Meksyk 1998, reż. Martin Campbell, wyk. Antonio Banderas, Catherine Zeta-Jones, Anthony Hopkins

17.30 Awantura o kasę
18.50 Wydarzenia
19.15 Prezydenci i premierzy
19.25 Wypasiona Kuchnia (6) – serial kom. Polska 2026
19.55 Kabaret na żywo. Młodzi i moralni. Nad mętną rzeką: Kabaret Skeczów Meczących. 20-lecie. Jeszcze nigdy nie było tak dobrze – prog. rozrywkowy
22.00 Szklana pułapka 5 ★★★ – film sensacyjny USA/Kanada 2013 Reż. John Moore, wyk. Bruce Willis, Jai Courtney, Sebastian Koch
0.05 Ciemniejsza strona Greya ★★ – melodramat USA 2017 Reż. James Foley, wyk. Dakota Johnson, Jamie Dornan, Kim Basinger Związek Christiana i Any przechodzi w kolejną fazę. Próby odbudowania relacji i zyskania spokoju torpedują postacie z przeszłości mężczyzny, które pojawiają się w niespodziewanych okolicznościach.
2.45 Pitch Perfect 3 – komedia ★★★ muzyczna USA/Chiny 2017
4.40 Disco gramy!

TVN

5.40 Uwaga! (8080) **5.55** Ukryta prawda (1466) – serial fab.-dokum. Polska 2023 **6.50** Kobieta na krańcu świata (1) – prowadzenie Martyna Wojciechowska **7.45** Dzień Dobry TVN – program informacyjno-publicystyczny **11.30** Dobrze zrobione w domu (3) – magazyn poradnikowy **11.40** Na Wspólnej (4268-4271) **13.20** The Floor. VIP Challenge (1) – teleturniej Polska 2026, prowadz. Mikołaj Roznerski

15.40 Lara Croft: Tomb Raider ★★★ – film przygodowy USA/W. Bryt./Jap./Niemcy 2001 Reż. Simon West, wyk. Angelina Jolie, Jon Voight, Iain Glen, Daniel Craig
17.55 Taskmaster – teleturniej
19.00 Fakty
19.35 Raport US Open – magazyn
19.45 Azja Express (1) – reality show Polska 2026
21.35 Bohemian Rhapsody ★★★★ – film biograficzny USA/W. Bryt. 2018 Reż. Bryan Singer, wyk. Rami Malek, Lucy Boynton, Gwilym Lee
0.15 Strażnicy ★★★★ – film akcji USA 2009 Reż. Zack Snyder, wyk. Jackie Earle Haley, Malin Åkerman, Billy Crudup Światu zagraża III wojna światowa. Działalność superbohaterów, którzy odgrywali role strażników pokoju, zostaje zakazana. Gdy jeden z herosów zostaje zamordowany, pozostali szukają zabójcy.
3.40 Uwaga! – magazyn
4.00 Młode gliny (3) – serial kryminalny Polska 2026

TVN 7

6.05 Wiza na miłość: pierwsze spotkanie (19) **7.00** New Looney Tunes (36, 37) **7.30** ★★★ Chłopiec i wilk – kom. Belg./Fr. 2019 **9.15** Ukryta prawda (1517, 1518) **11.20** Mówię Wam (3) **12.35** Ukryta prawda (1519, 1672) **14.10** Szpital św. Anny (53, 54) **16.10** Detektywi (118) **17.15** ★★★ Fantastyczne zwierzęta: Zbrodnie Grindelwalda – film fant. W. Bryt./USA 2018 **20.00** ★★ Geosztorm – film sens. USA/Hongk. 2017 **22.30** ★ Heroski – film przyg. USA/W. Bryt. 2023 **0.10** ★★★ Wydział pościgowy – thriller USA 1998, reż. Stuart Baird, wyk. Tommy L. Jones

TVP Kultura

10.55 Kosmos 1999 (27) **12.00** 23. Festiwal Kultury Żydowskiej Warszawa Singera **12.35** Hollywoodzki remake (1) **13.40** ★★★ U Pana Boga za miedzą – kom. obycz. Polska 2009 **15.45** Alternatywy 4 (4) **17.00** Tamte lata, tamte dni (54) **17.40** ★★★★★ Dyktator – komediodr. USA 1940, reż. Charles Chaplin **20.00** ★★★★ Słodziak – dram. USA 2019, reż. Alma Har'el, wyk. Shia LaBeouf **21.45** Klub Jazzowy **23.00** ★★★ Trzej muszkieterowie: D'Artagnan – film przyg. Fr./Niemcy/Hiszp./Belgia 2023

TVP Sport

10.30 Puchar Europy Strongman w Krynicy-Zdroju **11.30** Polska Liga Żeglarska: Ekstraklasa R3 Gdynia **11.55 (L)** Piłka nożna: Podhale Nowy Targ – Sandecja Nowy Sącz **14.15** Studio **14.55 (L)** Piłka nożna: Mistrzostwa Świata kobiet do lat 20: Polska – Argentyna **17.35** Lekkie Gadki **18.35** Studio sport **18.55 (L)** Żużel: TAURON Indywidualne ME w Güstrowie **22.05** Sportowy wieczór **22.40** Piłka nożna: Mecz Legend w Chorzowie: Polska – Anglia **0.45** Boks: Adam Azim – Steve Claggett

TV 4

6.00 Łowcy skarbów. Kto da więcej (209) **7.00** Galileo (1147, 1148) **9.05** #JesteśmyDlaDzieci (343) **9.30** Galileo (1149, 1194, 1195) **12.30** Mini Galileo (172) **12.55** Paddington – film anim. Wielka Brytania/Francja 2014, reż. Paul King, dub. Maja Ostaszewska, Jolanta Fraszyńska, Teresa Lipowska **14.55** Policjantki i policjanci (1426-1429) **19.00** Wypasiona Kuchnia **19.05** Policjantki i policjanci (1430) – serial obyczajowy Polska 2026 **20.05** Sprawiedliwi – wydział kryminalny (1040-1043) – serial kryminalny Polska 2026 **0.15** Gwiazdy kabaretu (58, 59)

TV Trwam

12.03 Informacje **12.20** Warto zauważyć... w mijającym tygodniu **12.50** Natura obiektywnie **13.30** Msza święta z Jasnej Góry **14.45** Jak wygrać małżeństwo? **15.00** Dzielna niewiasta **15.15** Mateczniki polskości **15.30** Wierzę w Boga **16.10** Historia PL **17.00** Różaniec na wodzie **17.30** Przełamując bariery **18.05** Informacje **18.15** W naszej rodzinie **19.30** Manna z nieba **19.45** Modlitwa z tel. udziałem dzieci **20.00** Informacje **20.20** Różaniec **21.00** Apel Jasnogórski **21.40** Polski punkt widzenia

TV Puls

5.00 Dyżur (36, 37) **6.00** Kobra – oddział specjalny (17-18, 1) **9.00** Taki jest świat (35) **9.25** Boso przez świat (66) **10.00** Lombard. Życie pod zastaw (721, 723, 725, 727, 729, 1010-1014) **20.00** ★★★ Liberator II – film sens. USA 1995, reż. Geoff Murphy, wyk. Steven Seagal, Katherine Heigl **22.05** ★★★ Elita zabójców – thriller W. Bryt./Australia/USA 2011, reż. Gary McKendry, wyk. Jason Statham **0.35** ★★★ Akt zemsty – film sens. USA/Bułgaria 2017, reż. Isaac Florentine, wyk. Antonio Banderas **2.15** Dyżur (39)

★★★★★ koniecznie ★★★★ zdecydowanie tak ★★★ możesz ★★ nie musisz ★ zdecydowanie nie **(L)** na żywo

DVB-T stacje dostępne w naziemnej telewizji cyfrowej

NIEDZIELA 6 Września

TVP 1

6.55 Słowo na niedzielę **7.00** Msza święta w Krakowie Łagiewnikach **8.00** Tydzień **8.30** Pociąg do Polski (1) – serial dokumentalny Polska 2026 **9.10** U Pana Boga w ogródku (1) **10.05** Komisarz Alex (321): Alex to widział **11.00** Święto Dziękczynienia za Plony na Jasnej Górze **13.30** Między ziemią a niebem **14.00** Skrót z konferencji Jesień 2026 **14.30** Lalka (1): Powrót

16.00 Zaraz wracam (136, 137)
17.00 Teleexpress
17.35 Daję słowo – Maciej Orłoś: Krzysztof Cugowski
18.40 Jaka to melodia?
19.30 19.30
19.55 Pytanie dnia
20.25 Gra z Cieniem (14) Ucieczka więźniarek z Olkusza wstrząsa strukturami aparatu bezpieczeństwa. Ranny Kosek podstępem opuszcza szpital i wyrusza tropem Heleny, sam stając się celem obławy prowadzonej przez milicję.
21.25 Rolnik szuka żony (1) – reality show Polska 2026
22.20 Rolnik szuka żony. Odwiedziny – serial dokumentalny Polska 2026
22.45 Matki równoległe ★★★★ – dramat obyczaj. Hiszpania/Fr./USA 2021 Reż. Pedro Almodóvar, wyk. Penélope Cruz, Milena Smit, Aitana Sánchez-Gijón
1.00 Dewajtis (7)
1.55 Jedno życie ★★★★ – film biograf. W. Bryt./Czechy/Australia/USA 2023
3.55 Jaka to melodia?

TVP 2

5.10 Barwy szczęścia (3390, 3391) **6.25** M jak miłość (1936) **7.30** Pytanie na śniadanie – program informacyjno-publicystyczny **11.00** Jak to się mówi, czyli Kasia u Bralczyka **11.45** Lato z Radiem i Telewizją Polską: Białe Błota (powtórka transmisji koncertu) **14.00** Familiada – teleturniej, prowadzenie Karol Strasburger **14.35** Koło fortuny – teleturniej, prowadzenie Norbert Dudziuk

15.10 Szansa na sukces. Opole 2027: Reni Jusis
16.10 Europa da się lubić – nowe pokolenie (1) – teleturniej Polska 2026
17.15 Tak to leciało! – teleturniej
18.15 Omnibus – szybcy i mądrzy – teleturniej
19.10 Kocham Cię, Polsko! – quiz wiedzy o Polsce
20.40 Siedmiu wspaniałych ★★★ – western USA/Australia 2016 Reż. Antoine Fuqua, wyk. Denzel Washington, Chris Pratt, Ethan Hawke
23.00 Boska Florence – komedia ★★★★ W. Bryt./USA/Francja 2016 Reż. Stephen Frears, wyk. Meryl Streep, Hugh Grant, Simon Helberg
1.00 Będziemy mieszkać razem (1) – serial sensacyjny Polska 2023
2.00 Bezpieczna przystań ★★★ – melodramat USA 2013 Reż. Lasse Hallström, wyk. Julianne Hough, Irene Ziegler, Jon Kohler
3.55 Rodzinka.pl
4.35 Na dobre i na złe (929): Życie po śmierci

Polsat

5.25 Telezakupy TV Okazje – program promocyjno-reklamowy **6.00** Nowy dzień – magazyn informacyjny **8.00** Halo tu Polsat – program informacyjno-publicystyczny **11.30** Nasz nowy dom (373) – reality show Polska 2026 **12.50** ★★★★ Kopciuszek – film familijny USA 2015, reż. Kenneth Branagh, wyk. Lily James, Cate Blanchett, Helena Bonham Carter, Derek Jacobi, Sophie Mcshera

15.15 Twoja twarz brzmi znajomo – program rozrywkowy Polska 2026
17.30 Awantura o kasę – teleturniej, prowadzenie Krzysztof Ibisz
18.50 Wydarzenia
19.10 Wypasiona Kuchnia (7) – serial kom. Polska 2026
19.35 Być gwiazdą
19.55 Dancing with the Stars. Taniec z gwiazdami – prowadzenie Paulina Sykut-Jeżyna, Krzysztof Ibisz
22.55 Raj dla par ★★★ – komedia USA 2009 Reż. Peter Billingsley, wyk. Vince Vaughn, Jason Bateman, Jon Favreau Jason i Cynthia rozważają rozwód. Ostatnią szansę widzą w terapii na wyspie na południowym Pacyfiku. Postanawiają namówić do wyjazdu trzy inne pary.
1.15 Zostań, jeśli kochasz ★★★ – melodramat USA 2014 Reż. R.J. Cutler, wyk. Chloë Grace Moretz, Mireille Enos, Joshua Leonard
3.40 Świat według Kiepskich (406): Stan wyjątkowy

TVN

5.05 Nauka jazdy (24) **5.40** Uwaga! (7737) **5.55** Ukryta prawda (1467) – serial fabul.-dokument. Polska 2023 **6.50** Kuchenne rewolucje: Gliwice – Pierwsza Polka **7.45** Dzień Dobry TVN – program informacyjno-publicystyczny **11.30** Kobieta na krańcu świata (2) – prowadzenie Martyna Wojciechowska **12.40** Co za tydzień (1259) – magazyn **13.15** Azja Express (1) – reality show Polska 2026

15.00 Faceci od kuchni ★★★ – kom. Francja/Hiszp. 2012 Reż. Daniel Cohen, wyk. Michaël Youn, Jean Reno, Raphaëlle Agogué
16.45 Co mi zrobisz, jak mnie złapiesz ★★★★ – kom. Polska 1978 Reż. Stanisław Bareja, wyk. Krzysztof Kowalewski, Bronisław Pawlik, Stanisław Tym, Ewa Wiśniewska
19.00 Fakty
19.35 Raport US Open – magazyn
19.45 Chłopaki nie płaczą ★★★ – komedia Polska 2000 Reż. Olaf Lubaszenko, wyk. Maciej Stuhr, Cezary Pazura, Michał Milowicz
23.30 Sposób na teściową ★★★ – komedia romantyczna USA/Niemcy 2005 Reż. Robert Luketic, wyk. Jennifer Lopez, Jane Fonda, Michael Vartan
1.40 Uwaga! – magazyn
2.00 Superwizjer
2.35 Klara (1, 2) – serial komed. Polska 2024
3.55 CSI: Kryminalne zagadki Las Vegas (3): Nadgodziny
4.55 Nauka jazdy

TVN 7

7.00 New Looney Tunes (38-40) **7.45** ★★★ Karol – papież, który pozostał człowiekiem (2) – film biogr. Wł./Polska/Kan. 2006 **9.55** Top Model (1) **11.30** Ukryta prawda (1520-1522) **14.40** Szpital św. Anny (55, 56) **16.45** Detektywi (119) **17.50** ★★★ Maska – kom. USA 1994, reż. Chuck Russell, wyk. Jim Carrey **20.00** ★★★★ Mission: Impossible – Dead Reckoning – film sens. USA 2023, reż. Christopher McQuarrie, wyk. Tom Cruise **23.25** ★★★ Morderstwo w Białym Domu – film sensac. USA 1997, reż. Dwight H. Little, wyk. Wesley Snipes

TVP Kultura

9.05 Wnuczka Anisy. Śladami starowierów **9.35** Przystań nad Biblią **9.50** TBA **11.05** Kosmos 1999 (28) **12.10** Teatr TV: Biała – Polska 1960, reż. Adam Hanuszkiewicz **13.20** Program studyjny **14.25** ★★★ Ostatnia walka Apacza – western USA 1954 **16.00** Alternatywy 4 (5) **17.15** Studio Kultura – niedziela z... **18.05** ★★★ Złoto dezerterów – kom. Polska 1998 **20.20** ★★★★ Pokój z widokiem – dramat W. Bryt. 1986 **22.25** Porozmawiajmy szczerze (21) **23.05** Zniknąć bez śladu – film dok. Niemcy/Jap. 2024

TVP Sport

8.25 Piłka nożna: Miedź Legnica – Chrobry Głogów **10.30** Futbol totalny **11.45 (L)** Jeździectwo: MP w skokach przez przeszkody w Jaszkowie **14.15** Studio **14.25 (L)** Piłka nożna: Arka Gdynia – ŁKS Łódź **16.30** Studio **16.55 (L)** Piłka nożna: Polonia Bytom – Podbeskidzie Bielsko-Biała **19.05** Piłka nożna: Puchar Niemiec – podsumowanie **20.10 (L)** Piłka nożna: Jagiellonia Białystok – Śląsk Wrocław **22.15** Studio **22.45** Sportowy wieczór **23.20** Żużel: TAURON Indywidualne Mistrzostwa Europy w Güstrowie

TV 4

6.00 Łowcy skarbów. Kto da więcej (210) **6.55** Dawni budowniczowie. Rzeźbiarze z Wyspy Wielkanocnej **8.05** Zamki krzyżowców: budowle nie do zdobycia **9.20** Galileo (1206, 1207) **11.30** ★★★ Ace Ventura: Zew natury – kom. USA 1995 **13.15** ★★★ Reakcja łańcuchowa – thriller USA 1996 **15.45** ★★★ Next – film sens. USA 2007 **17.50** Uroczysko (199-202) **20.00** Wypasiona Kuchnia **20.05** Sprawiedliwi. Trójmiasto (157-160) **0.20** STOP Drogówka (376) **1.20** Wyspa kanibali **2.30** Dzieci-żołnierze. Historia niemieckiego obozu jenieckiego w Attichy

TV Trwam

9.30 Msza święta z Jasnej Góry **10.30** Spór o Morskie Oko **11.00** Głos serca (94) **11.45** Solidarność – narodziny wolności **12.00** Anioł Pański z Ojcem Świętym Leonem XIV **12.15** Papież Polak do rodaków **12.55** Teraz i w godzinę śmierci **14.45** Muzyczne chwile **15.00** Wieś to też Polska **16.10** Koncert życzeń **17.00** Zgubić z oczu brzeg **17.30** Sól Ziemi **18.15** Rozmowy niedokończone **19.30** Baśniowy teatr lalek **20.20** Różaniec **21.00** Apel Jasnogórski **22.00** Mocni Jego mocą **22.30** Muzyczne chwile

TV Puls

6.25 Kobra – oddział specjalny (2) **6.55** Don Matteo: Boski detektyw (15, 16) **9.05** Kurierzy (70, 71) **11.15** ★★★ Wyspa piratów – film akcji USA/Fr./Wł./Niemcy 1995 **13.45** ★★★ Johnny English: reaktywacja – kom. W. Bryt./USA/Fr. 2011 **15.55** ★★ Zięć prawie idealny – kom. Fr./Belg. 2024 **17.50** ★★★ Goście, goście – komedia Fr. 1993 **20.00** ★★★ Niezniszczalna – film sens. USA/W. Bryt. 2024 **22.10** ★★★ Peacemaker – film sens. USA 1997 **0.55** ★★★ Godziny szczytu III – kom. USA/Niemcy 2007

★★★★★ koniecznie ★★★★ zdecydowanie tak ★★★ możesz ★★ nie musisz ★ zdecydowanie nie **(L)** na żywo

DVB-T stacje dostępne w naziemnej telewizji cyfrowej

REG

eprasa.pl 67f19e8ef9

PONIEDZIAŁEK 7 Września

TVP 1

7.00 Msza święta na Jasnej Górze **7.30** Studio Raban **8.00** Serwis Info **8.15** Noce i dnie (12): A potem nastąpi noc **9.20** Ranczo (128): Klauzula sumienia **10.15** Komisarz Alex (311): Skarpetki Leona **11.05** Ojciec Mateusz (254): Gang Buciaruka **12.00** Serwis Info **12.10** Agrobiznes **12.40** Rok w ogrodzie extra **12.55** Przerażająca tajemnica kwiatów – film dokument. **14.00** Splątane losy (39)

15.00 Serwis Info – magazyn
15.10 Reporterzy – magazyn
15.35 Gra słów. Krzyżówka
16.00 Dziedzictwo (1023)
17.00 Teleexpress
17.25 Jaka to melodia?
18.05 Klan (4727)
18.40 Akacjowa 38 (950)
19.30 19.30
19.55 Pytanie dnia
20.30 Felicita (1) – serial obycz. Polska/Włochy 2026 Reż. Makary Janowski, wyk. Laura Breszka, Klementyna Karnkowska, Dawid Ogrodnik
20.55 Teatr TV: Król Maciuś Pierwszy – spektakl Polska 2026
22.20 Postscriptum: Król Maciuś Pierwszy – magazyn
22.50 Konstruktorzy z Ground Zero – film dok. USA 2024 Specjaliści z narażeniem zdrowia zabezpieczali teren katastrofy. Ustabilizowali tysiące uszkodzonych budynków i zapobiegli zalaniu nowojorskiego metra
23.55 Balans bieli – magazyn
0.35 Filip – dramat wojenny ★★★★ Polska 2022
3.25 Raport specjalny

TVP 2

5.30 M jak miłość (1832) **6.20** Rodzina (nie od) święta – program religijny **6.55** Barwy szczęścia (3391) **7.30** Pytanie na śniadanie – program informacyjno-publicystyczny **11.50** Okrasa łamie przepisy (315): Smak jesiennej maliny **12.30** Koło fortuny – teleturniej **13.15** Panna młoda (190) – serial obyczajowy Turcja 2024 **14.05** Va banque – teleturniej **14.35** Na sygnale (914): Z hukiem!

15.05 La Promesa – pałac tajemnic (471) – telenowela Hiszpania 2023
16.00 Koło fortuny – teleturniej
16.35 Familiada – teleturniej
17.20 Panna młoda (191) – serial obycz. Turcja 2024
18.15 Va banque – teleturniej
18.50 Jeden z dziesięciu
19.25 Barwy szczęścia (3391, 3392) (odcinki powtórkowe)
20.40 Kulisy „M jak miłość"
20.50 M jak miłość (1937) – serial Polska 2026
21.50 Na sygnale (915, 916): Przypadek beznadziejny / Do wesela się zagoi – serial obycz. Polska 2026
22.55 Matlock (11-opis, 12) Problemy Olympii i Juliana nasilają się. Reprezentują przeciwne strony w sprawie o opiekę nad dzieckiem. Matty wykorzystuje system bezpieczeństwa firmy na swoją korzyść.
0.35 Zaślubiona (1) – serial obyczaj. Włochy 2022
1.50 Boska Florence – komedia ★★★★ W. Bryt./USA/Francja 2016
3.50 Rodzinka.pl
4.35 Na dobre i na złe (930)

Polsat

5.25 Telezakupy TV Okazje – program reklamowy **6.00** Nowy dzień – program informacyjno-publicystycznyn **9.10** Malanowski i Partnerzy (424): Splamiony mundur **9.40** Wypasiona Kuchnia (4) **9.45** Malanowski i Partnerzy (425): Miłość ojca **10.15** Dlaczego ja? **12.20** Gliniarze Śląsk (5): Krwawe gody – serial krym. Polska 2026 **13.20** Gliniarze (952, 953): Czas zemsty / Rodzinna omerta

15.30 Wydarzenia
15.50 Pogoda
15.55 Gliniarze (1221)
16.55 Gliniarze Śląsk (6): Pieniądze to nie wszystko – serial krym. Polska 2026 Dochodzi do porwania żony milionera. Śledczy odkrywają, że sprawa ma związek z mroczną przeszłością mężczyzny i stają przed poważnym dylematem.
18.00 Pierwsza miłość (4242)
18.50 Wydarzenia
19.15 Gość „Wydarzeń"
19.25 Wypasiona Kuchnia (8)
19.55 Milionerzy – teleturniej
20.25 Jurasic World: Dominion ★★★ – thriller USA/Chiny/Malta/Japonia 2022 Reż. Colin Trevorrow, wyk. Chris Pratt, Bryce Dallas Howard, Laura Dern
23.40 Odwet – film sensacyjny ★★★ USA/Niemcy 2003 Reż. F. Gary Gray, wyk. Vin Diesel, Larenz Tate, Timothy Olyphant
2.00 Nieobliczalny – film sens. ★★ USA/W. Bryt./Rum. 2006
4.05 Kabaretowa Ekstraklasa
4.40 Disco gramy!

TVN

5.40 Uwaga! (7738) **5.55** Ukryta prawda (1468) **6.50** Kuchenne rewolucje: Łódź, „Pizza i kebab u Pancia" **7.45** Dzień Dobry TVN – program informacyjno-publicystyczny **11.20** Doradca smaku (5) **11.30** Kuchenne rewolucje: Gliwice – Pierwsza Polka / Restauracja „Pod kamienicą", Grudziądz **13.40** Ukryta prawda (1606-1607, 1754) – serial fabularno-dokumentalny Polska 2024

16.50 Szpital św. Anny (135) – serial obycz. Polska 2026
17.55 Detektywi (336)
19.00 Fakty
19.40 Raport US Open – magazyn
19.55 Uwaga! – magazyn
20.15 Na Wspólnej (4272) – serial Polska 2026
20.50 The Floor – teleturniej
21.30 Taskmaster (2) – program rozrywkowy, prow. Adam Woronowicz, Cezary Sikora
22.40 Twisters – film sensacyjny ★★★ USA/Japonia 2024 Reż. Lee Isaac Chung, wyk. Daisy Edgar-Jones, Glen Powell, Anthony Ramos
1.05 Lara Croft: Tomb Raider ★★★ – film przygodowy USA/W. Bryt./Jap./Niemcy 2001 Reż. Simon West, wyk. Angelina Jolie, Jon Voight, Daniel Craig, Iain Glen Córka poszukiwacza skarbów, znajduje starożytny zegar – klucz do odnalezienia talizmanu, który daje władzę nad czasoprzestrzenią. Za nią podążają wysłannicy sekty Iluminatów.
3.15 Co za tydzień – magazyn
4.05 Uwaga! – magazyn
4.25 Nauka jazdy (26)

TVN 7

6.50 Szkoła (431, 432) **8.45** Ukryta prawda (1379, 1527, 1528) **11.50** W-11 Wydział Śledczy (664-666) **13.55** Detektywi (120) **15.00** Szpital (864, 865) **17.00** Sędzia Anna Maria Wesołowska (548) **18.00** SOS. Ekipy w akcji (59) **19.00** Ukryta prawda (1680) **20.00** Hotel Paradise (7) **21.00** ★★★ Starcie Tytanów – film przygodowy W. Bryt./Australia/USA 2010, reż. Louis Leterrier, wyk. Sam Worthington **23.20** ★★★ Jak stracić chłopaka w 10 dni – komedia rom. USA/Niemcy 2003, reż. Donald Petrie, wyk. Kate Hudson, Matthew McConaughey

TVP Kultura

9.00 Polskie drogi (8) **10.40** ★★★ Miasto z morza – film hist. Polska 2009, reż. Andrzej Kotkowski, wyk. Małgorzata Foremniak **12.45** Hollywoodzki remake (1) **13.45** Kosmos 1999 (27) **14.50** ★★★ Ostoja – dramat Irl./Polska 2012, reż. Norah McGettigan, wyk. Agnieszka Mandat, Jan Frycz **16.30** Polskie drogi (9) **18.10** Dobry tytuł **18.55** Rawhide (59) **20.00** ★★★ Męstwo i honor – dram. Francja 2007 **22.40** ★★★★ Pokój z widokiem – dramat W. Bryt. 1986 **0.45** Zniknąć bez śladu – film dok.

TVP Sport

9.30 Żużel: TAURON Ind. Mistrzostwa Europy w Güstrowie **11.30** Piłka nożna: Jagiellonia Białystok – Śląsk Wrocław **13.35** Piłka nożna: STS Puchar Polski: podsumowanie **15.05** Piłka nożna: Mecz jubileuszowy Legii Warszawa **16.45** Magazyn Betclic 2. Ligi **17.30** Magazyn Betclic 1. Ligi **18.55 (L)** Piłka nożna: Ruch Chorzów – Unia Skierniewice **21.00** Magazyn Betclic 1. Ligi **21.35** Gol **23.05** Sportowy wieczór **23.30** Piłka nożna: Mistrzostwa Świata kobiet do lat 20: Polska – Argentyna **1.35** Boks: Daigo Higa – Riku Masuda

TV 4

7.55 Bogaty dom – biedny dom (128) **8.55** Policjantki i policjanci (597-599) **11.55** Na ratunek 112 (1081, 1082) **12.55** Trudne sprawy (881-883) **15.55** Policjantki i policjanci (1440) **17.00** Trudne sprawy (1357) **18.00** Łowcy skarbów. Kto da więcej (78) **19.00** Policjantki i policjanci (1441) **20.00** Wypasiona Kuchnia (7) **20.05** Uroczysko (265) **20.40** Sprawiedliwi – wydział kryminalny (1044) **21.40** Sprawiedliwi. Trójmiasto (161) **22.45** Opowiem ci o zbrodni: Marta Guzowska. Dwa kasztany w kieszeni **23.10** ★★ Strzelec wyborowy – film sensac. USA 2005

TV Trwam

11.20 Stan bezpieczeństwa państwa **11.30** Warto być ojcem **11.45** Muzyczne chwile **12.20** Leśne rzeki **13.00** Dom Paderewskiego w ojczyźnie **13.30** Msza święta z Jasnej Góry **14.20** Muzyczne chwile **14.30** Wykłady z kongresu „Katolicy a cielesność" **15.00** Za Kościół i zbawienie świata **16.10** Sanktuaria polskie **16.30** Porady medyczne bonifratrów **17.00** Świadkowie **17.30** Spotkanie Rodziny Radia Maryja **20.00** Informacje **20.20** Różaniec **21.00** Apel Jasnogórski **21.40** Polski punkt widzenia **22.00** Głos serca (95)

TV Puls

8.00 Kobra – oddział specjalny (3, 4) **10.00** Zaklinaczka duchów (85) **11.00** Kotka (24) **12.00** Nie igraj z aniołem (155) **13.00** Wspaniałe stulecie (89) **14.00** Kurierzy (74) **15.00** Lombard. Życie pod zastaw (730, 731) **17.00** Kurierzy (75) **18.00** Lombard. Życie pod zastaw (1014, 1015) **20.00** ★★★ Brygada ponad prawem – film sens. Francja 2015 **21.55** ★★ Brygada ponad prawem powraca – film sens. Fr. 2023 **23.50** ★★★ Zawrotna prędkość – thriller Fr./Belg./USA 2017 **1.30** Dzielnica strachu (466)

★★★★★ koniecznie ★★★★ zdecydowanie tak ★★★ możesz ★★ nie musisz ★ zdecydowanie nie **(L)** na żywo

DVB-T stacje dostępne w naziemnej telewizji cyfrowej

WTOREK 8 Września

TVP 1

7.00 Msza św. na Jasnej Górze **7.30** Kościół z bliska **8.00** Serwis Info **8.25** Zaraz wracam (135) **9.05** Ranczo (129): Ochotnicza straż kobiet **10.00** Komisarz Alex (312): Na własną rękę **11.00** Ojciec Mateusz (255): El Greco **12.00** Serwis Info **12.10** Agrobiznes, Agropogoda **12.35** Magazyn rolniczy **12.50** Dwa pingwiny – film dokumentalny Hiszpania 2025 **14.00** Splątane losy (40)

15.00 Serwis Info – magazyn
15.10 Reporterzy – magazyn
15.35 Gra słów. Krzyżówka
16.00 Dziedzictwo (1024)
17.00 Teleexpress
17.25 Jaka to melodia?
18.05 Klan (4728)
18.40 Akacjowa 38 (951)
19.30 19.30
19.55 Pytanie dnia
20.30 Felicita (2) – serial obyczaj. Polska/Włochy Spotkanie Zośki i Giulii przebiega w napiętej atmosferze. Obecność Włoszki budzi w Zośce bolesne wspomnienia i żal do zmarłego męża. Oliwia zaprzyjaźnia się z Davidem.
21.05 Sekielski wieczorową porą – magazyn
22.10 Ludzie miasta – dramat ★★★ obyczaj. USA 1996 Reż. Harold Becker, wyk. Al Pacino, John Cusack, Bridget Fonda
0.10 Matki równoległe ★★★★ – dramat obyczaj. Hiszp./Francja/USA 2021
2.20 Film dokumentalny
3.20 Sekielski wieczorową porą – magazyn
4.35 Wykrywacz kłamstw

TVP 2

5.35 M jak miłość (1833) **6.25** Po naszamu – reportaż **6.50** Barwy szczęścia (3392) **7.30** Pytanie na śniadanie – program informacyjno-publicystyczny **11.45** Rosół polski (37) **12.25** Koło fortuny – teleturniej **13.15** Panna młoda (191) – serial obyczajowy Turcja 2024 **14.05** Va banque – teleturniej **14.35** Na sygnale (915): Przypadek beznadziejny – serial obyczajowy Polska 2026

15.05 La Promesa – pałac tajemnic (472)
16.00 Koło fortuny – teleturniej
16.35 Familiada – teleturniej
17.20 Panna młoda (192)
18.15 Va banque – teleturniej
18.50 Jeden z dziesięciu
19.25 Barwy szczęścia (3392, 3393) (odcinki powtórkowe)
20.40 Kulisy „M jak miłość"
20.50 M jak miłość (1938)
21.50 Na sygnale (917): Samochód pułapka
22.20 Berlin Ku'damm '77 (1) Czarnoskóra dziennikarka telewizyjna realizuje film dokumentalny o historii i tradycjach szkoły tańca „Galant" oraz o rodzinie Schöllacków. Towarzyszy z kamerą Caterinie, jej córkom i wnuczkom.
23.20 Jak najdalej stąd ★★★★ – dramat obyczajowy Polska/Irlandia 2020 Reż. Piotr Domalewski, wyk. Zofia Stafiej, Kinga Preis, Arkadiusz Jakubik
1.00 Siedmiu wspaniałych ★★★ – western USA/Aust. 2016
3.20 Siła kłamstwa – film dokument. Norwegia 2024
4.35 Na dobre i na złe (931)

Polsat

6.00 Nowy dzień **9.10** Malanowski i Partnerzy (426) **9.40** Wypasiona Kuchnia (5) **9.45** Malanowski i Partnerzy (427) **10.15** Dlaczego ja? (1344, 1345): La dolce vita / Kobieta oskarża lekarza o spowodowanie śmierci męża w odwecie za zgon córki **12.20** Gliniarze Śląsk (6): Pieniądze to nie wszystko **13.20** Gliniarze (954, 955): Trudna sytuacja / To nie koniec – serial fabularno-dokument. Polska 2024

15.30 Wydarzenia
15.50 Pogoda
15.55 Gliniarze (1222)
16.55 Gliniarze Śląsk (7): Milczenie jest złotem – serial krym. Polska 2026
18.00 Pierwsza miłość (4243) – serial Polska 2026
18.50 Wydarzenia
19.15 Gość „Wydarzeń"
19.25 Wypasiona Kuchnia (9) – serial kom. Polska 2026
19.55 Milionerzy – teleturniej
20.35 Kevin sam w domu ★★★★ – komedia sens. USA 1990 Reż. Chris Columbus, wyk. Macaulay Culkin, Joe Pesci, Daniel Stern
22.50 Szybcy i wściekli 5 ★★★★ – film sensacyjny USA/Brazylia/Japonia 2011 Reż. Justin Lin, wyk. Vin Diesel, Paul Walker, Jordana Brewster
1.40 Ucieczka z piekła ★★★ – film sensacyjny USA/Tajlandia 2015 Reż. John Erick Dowdle, wyk. Owen Wilson, Lake Bell, Pierce Brosnan
3.55 Ewa gotuje
4.40 Disco gramy!

TVN

5.40 Uwaga! (8081) **5.55** Ukryta prawda (1469) **6.50** Kuchenne rewolucje: Czarna Dąbrówka, „Cooking and events" **7.45** Dzień Dobry TVN – program informacyjno-publicystyczny **11.20** Doradca smaku (6) **11.30** Kuchenne rewolucje: Zakręt – „Sakartvelo" / Bistro „Smacznego", Banino **13.40** Ukryta prawda (1608-1609, 1755) – serial fabularno-dokumentalny Polska 2024

16.50 Szpital św. Anny (136) – serial obycz. Polska 2026
17.55 Detektywi (337) – serial fabularno-dokumentalny Polska 2026
19.00 Fakty
19.40 Raport US Open – magazyn
19.55 Uwaga! – magazyn
20.15 Na Wspólnej (4273) – serial Polska 2026
20.50 The Floor – teleturniej, prowadz. Mikołaj Roznerski
21.30 Kuba Wojewódzki (2) – talk show Polska 2026
22.45 Bohemian Rhapsody ★★★★ – film biograficzny USA/W. Bryt. 2018 Reż. Bryan Singer, wyk. Rami Malek, Lucy Boynton, Gwilym Lee
1.25 Superwizjer – magazyn publiystyczny
2.00 Uwaga! – magazyn publicystyczno-interwencyjny
2.20 CSI: Kryminalne zagadki Las Vegas (4): Strzał miłosierdzia – serial kryminalny USA 2009
3.20 Młode gliny (4) – serial krymialny Polska2 026
4.25 Nauka jazdy (27) – program rozr. Polska 2022

TVN 7

6.50 Szkoła (434, 435) **8.45** Ukryta prawda (1380, 1529, 1530) **11.50** W-11 Wydział Śledczy (667-669) **13.55** Detektywi (121) **15.00** Szpital (866, 867) **17.00** Sędzia Anna Maria Wesołowska (549) **18.00** Rozwód. Walka o wszystko (1) **19.00** Ukryta prawda (1681) **20.00** Hotel Paradise (8) **21.00** ★★★ Wyspa – film sensac. USA 2005, reż. Michael Bay, wyk. Ewan McGregor, Scarlett Johansson **23.50** ★★★ Smętarz dla zwierzaków – horror USA/Kan. 2019, reż. Kevin Kölsch, Dennis Widmyer, wyk. Jason Clarke **2.05** Hotel Paradise (7) **3.00** Wrota piekieł

TVP Kultura

10.40 Krzysztof Krawczyk – całe moje życie **12.30** ★★★ Ostoja – dramat Irl./Polska 2012 **14.00** Kosmos 1999 (28) **15.00** ★★★ Ostatnia walka Apacza – western USA 1954 **16.40** Polskie drogi (10) **18.20** W poszukiwaniu dobrego filmu (48) **18.55** Rawhide (60) **20.00** Teatr TV: Pozwolenie na odstrzał – Polska 1972, reż. Krzysztof Kieślowski, **21.20** ★★★★ Godland – dramat Dania/Isl./Fr. 2022 **23.50** ★★★ Męstwo i honor – dramat Francja 2007 **2.30** The Rolling Stones – życie w rytmie rocka

TVP Sport

8.30 Piłka nożna: Jagiellonia Białystok – Śląsk Wrocław **10.40** Gol **12.10** Piłka nożna: Mecz jubileuszowy Legii Warszawa **14.00** Żużel: TAURON Indywidualne ME w Güstrowie **16.00** Polska Liga Żeglarska: Ekstraklasa R3 Gdynia **16.30** Piłka kobiet **17.25** Piłka nożna: Studio **17.55 (L)** Piłka nożna: Mistrzostwa Świata kobiet do lat 20: Polska – Meksyk **20.20 (L)** Lekkoatletyka: Palio Città della Quercia **22.20** Sportowy wieczór **22.50** Piłka nożna: Mistrzostwa Świata kobiet do lat 20: Polska – Meksyk

TV 4

6.00 Strażnik Teksasu (19, 20) **7.55** Bogaty dom – biedny dom (129) **8.55** Policjantki i policjanci (600-602) **11.55** Na ratunek 112 (1083, 1084) **12.55** Trudne sprawy (884-886) **15.55** Policjantki i policjanci (1441) **17.00** Trudne sprawy (1358) **18.00** Łowcy skarbów. Kto da więcej (79) **19.00** Policjantki i policjanci (1442) **20.00** Wypasiona Kuchnia (8) **20.05** Uroczysko (266) **20.40** Sprawiedliwi – wydział kryminalny (1045) **21.40** Sprawiedliwi. Trójmiasto (162) **22.50** Opowiem ci o zbrodni: Igor Brejdygant – Sasquatch **23.15** Sprawiedliwi – wydział kryminalny

TV Trwam

12.20 Głos serca (95) **13.05** Obrona Cisnej **13.30** Msza święta z Jasnej Góry **14.30** Post Scriptum **15.00** Za kratą są zielone drzewa **16.10** Jestem mamą **16.25** Przyroda w obiektywie **16.40** Zdrowie z Bożej apteki **17.00** Wierzę w Boga **17.30** Burza w okręgu krakowskim **18.15** Rozmowy niedokończone **19.30** Każdy maluch to potrafi **19.45** Modlitwa z tel. udziałem dzieci **20.00** Informacje **20.20** Różaniec **21.00** Apel Jasnogórski **21.40** Polski punkt widzenia **22.00** Solidarność – narodziny wolności

TV Puls

8.00 Kobra – oddział specjalny (4, 5) **10.00** Zaklinaczka duchów (86) **11.00** Kotka (25) **12.00** Nie igraj z aniołem (156) **13.00** Wspaniałe stulecie (90) **14.00** Kurierzy (75) **15.00** Lombard. Życie pod zastaw (732, 733) **17.00** Kurierzy (76) **18.00** Lombard. Życie pod zastaw (1015, 1016) **20.00** ★★ Trefny wóz – thriller USA 2013 **21.50** ★★★ Godziny – Wyścig z czasem – thriller USA 2013 **23.50** ★★★★ Żywioł. Deepwater Horizon – film sensac. USA/Hongkong/Chiny 2016 **2.00** Dzielnica strachu (467)

★★★★★ koniecznie ★★★★ zdecydowanie tak ★★★ możesz ★★ nie musisz ★ zdecydowanie nie **(L)** na żywo

DVB-T stacje dostępne w naziemnej telewizji cyfrowej

REG

eprasa.pl 67f19e8ef9

ŚRODA 9 Września

TVP 1

7.00 Msza św. na Jasnej Górze **7.30** Rodzina (nie od) święta **8.00** Serwis Info **8.20** Zaraz wracam (136) **9.00** Ranczo (130): Cuda, cuda ogłaszają **10.00** Komisarz Alex (313) **11.00** Ojciec Mateusz (256): Piłkarski pasjans **12.00** Serwis Info **12.10** Agrobiznes **12.40** Magazyn rolniczy **13.00** Niezwykła Australia (1): Nieposkromione puszcze – serial dok. W. Bryt. 2024 **14.00** Splątane losy (41)

15.00 Serwis Info – magazyn
15.10 Reporterzy – magazyn
15.35 Gra słów. Krzyżówka
16.00 Dziedzictwo (1025)
16.50 Zapowiedź Teleexpressu
17.00 Teleexpress
17.25 Jaka to melodia?
18.05 Klan (4729)
18.40 Akacjowa 38 (952)
19.30 19.30
19.55 Pytanie dnia
20.30 Felicita (3) – serial obycz. Polska/Włochy 2026
21.05 Jerzy Buzek. Siła marzeń – film dok. Polska 2026
22.35 Depresja gangstera
★★★ – komedia kryminalna USA/Australia 1999
Reż. Harold Ramis, wyk. Robert De Niro, Billy Crystal, Lisa Kudrow
Paul jest członkiem potężnej rodziny mafijnej. Gdy obowiązki zaczynają go przerastać, wpada w depresję. Trafia na psychiatrę Bena i oczekuje od niego szybkiej oraz skutecznej pomocy.
0.25 Polowanie
★★★ – thriller Polska 2023
2.35 Ludzie miasta – dramat
★★★ obyczaj. USA 1996

TVP 2

5.30 M jak miłość (1834) **6.25** Pożyteczni.pl (382) – magazyn **6.55** Barwy szczęścia (3393) **7.30** Pytanie na śniadanie – program informacyjno-publicystyczny **11.45** Program kulturalny **12.25** Koło fortuny – teleturniej **13.15** Panna młoda (192) – serial obyczajowy Turcja 2024 **14.05** Va banque – teleturniej **14.35** Na sygnale (916): Do wesela się zagoi – serial obyczajowy Polska 2026

15.05 La Promesa – pałac tajemnic (473)
16.00 Koło fortuny – teleturniej
16.35 Familiada – teleturniej
17.20 Panna młoda (193)
18.15 Va banque – teleturniej
18.50 Jeden z dziesięciu
19.25 Barwy szczęścia (3393, 3394) (odcinki powtórkowe)
20.35 Magazyn Ekspresu Reporterów – magazyn
20.40 Przepis dnia – magazyn
20.50 Na dobre i na złe (996)
21.40 Magazyn Ekspresu Reporterów – magazyn
21.50 Na sygnale (918)
Zespół Góry trafia na nastolatka z urazem klatki piersiowej i niewydolnością oddechową, a przy okazji do domu pełnego krwawych śladów i niebezpiecznych pułapek.
22.20 Magazyn Ekspresu Reporterów – magazyn
23.20 Randka na zamówienie
★★★ – kom. USA/Kanada 2023
0.50 Peaky Blinders (1, 2) – serial gangsterski Wielka Brytania 2013
3.05 My Sunnyside – film dokum. Polska/USA 2025
4.40 Na dobre i na złe (932)

Polsat

5.25 Telezakupy TV Okazje – program promocyjno-reklamowy **6.00** Nowy dzień – program informacyjno-publicystyczny **9.10** Malanowski i Partnerzy (428): Szybka randka **9.40** Wypasiona Kuchnia (6) **9.45** Malanowski i Partnerzy (429): Pechowy okup **10.15** Dlaczego ja? (1346, 1347) **12.20** Gliniarze Śląsk (7): Milczenie jest złotem **13.20** Gliniarze (956, 957): Ostatnia akcja / Czyste ręce

15.30 Wydarzenia
15.50 Pogoda
15.55 Gliniarze (1223)
16.55 Gliniarze Śląsk (8)
18.00 Pierwsza miłość (4244)
18.50 Wydarzenia
19.15 Gość „Wydarzeń”
19.25 Wypasiona Kuchnia (10)
19.55 Milionerzy – teleturniej
20.35 Piep*zyć Mickiewicza
★★★ – dram. obycz. Polska 2024
Reż. Sara Bustamante-Drozdek, wyk. Dawid Ogrodnik, Weronika Książkiewicz
Wyrzucony z uczelni pisarz i wykładowca podejmuje pracę polonisty w liceum. Pod jego opiekę trafia grupa zbuntowanych wyrzutków, którzy wydają się straceni dla systemu edukacji.
22.45 Aniołki Charliego:
★★ **Zawrotna szybkość** – komedia USA 2003
Reż. Joseph McGinty Nichol, wyk. Cameron Diaz, Drew Barrymore, Lucy Liu
1.00 Laski na gigancie
★★★ – komedia obyczajowa USA/Kanada/Chiny 2017
3.35 Ewa gotuje
4.15 Kabaretowa Ekstraklasa

TVN

5.00 Zamieszkać na plaży (4) **5.40** Uwaga! (8082) **5.55** Ukryta prawda (1470) **6.50** Kuchenne rewolucje: Zajazd „Dwa Koguty”, Przędzel **7.45** Dzień Dobry TVN – program informacyjno-publicystyczny **11.20** Doradca smaku (7) **11.30** Kuchenne rewolucje: Kamionki – „Fyrtel Smaków” / Bar „Kartuska”, Gdańsk **13.40** Ukryta prawda (1610-1611, 1756) – serial fab.-dok. Polska 2026

16.50 Szpital św. Anny (137) – serial obycz. Polska 2026
17.55 Detektywi (338)
19.00 Fakty
19.40 Raport US Open – magazyn
19.55 Uwaga! – magazyn
20.15 Na Wspólnej (4274) – serial Polska 2026
20.50 The Floor – teleturniej
21.30 Top Model – reality show
23.00 World Trade Center – film
★★★ katastroficzny USA 2006
Reż. Oliver Stone, wyk. Nicolas Cage, Michael Peña, Maria Bello
Oparta na faktach historia akcji ratunkowej, która miała na celu uwolnienie dwóch policjantów uwięzionych pod gruzami wieżowców World Trade Center, które zawaliły się po zamachach terrorystycznych 11 września 2001 r.
1.30 Klara (3, 4) – serial kom. Polska 2024
2.55 Uwaga! (8083) – magazyn publicystyczny
3.15 CSI: Kryminalne zagadki Las Vegas (5, 6): Krwawy sport / Śmierć i dziewczyna – serial kryminalny USA/Kanada 2009

TVN 7

6.50 Szkoła (437, 438) **8.45** Ukryta prawda (1381, 1531, 1532) **11.50** W-11 Wydział Śledczy (670-672) **13.55** Detektywi (122) **15.00** Szpital (868, 869) **17.00** Sędzia Anna Maria Wesołowska (550) **18.00** Rozwód. Walka o wszystko (2) **19.00** Ukryta prawda (1682) **20.00** Hotel Paradise (9) **21.00** ★★★★ Krwawy diament – dramat USA/Niemcy/W. Brytania 2006, reż. Edward Zwick, wyk. Leonardo DiCaprio **0.00** ★★★ Epidemia strachu – film sens. USA 2011, reż. Steven Soderbergh, wyk. Matt Damon **2.20** Hotel Paradise (8) **3.15** Wrota piekieł (1)

TV 4

6.00 Strażnik Teksasu (21, 22) **7.55** Bogaty dom – biedny dom (130) **8.55** Policjantki i policjanci (603-605) **11.55** Na ratunek 112 (1085, 1086) **12.55** Trudne sprawy (887-889) **15.55** Policjantki i policjanci (1442) **17.00** Trudne sprawy (1359) **18.00** Łowcy skarbów. Kto da więcej (80) **19.00** Policjantki i policjanci (1443) **20.00** Wypasiona Kuchnia (9) **20.05** Uroczysko (267) **20.40** Sprawiedliwi – wydział kryminalny (1046) **21.40** Sprawiedliwi. Trójmiasto (163) **22.50** Opowiem ci o zbrodni: Katarzyna Puzyńska – Nie ma sprawy **23.25** ★★ Za ciosem – film akcji USA/Hong. 1998

TVP Kultura

9.00 Polskie drogi (10) **10.40** ★★★★ Pograbek – dramat Polska 1992 **12.05** Była sobie muzyka – film dok. Fr. 2020 **13.15** Alternatywy 4 (4) **14.30** ★★★ Szczęśliwy brzeg – film obyczaj. Polska 1983 **16.20** Polskie drogi (11) **18.15** Kolekcja **18.30** Informacje kulturalne **18.55** Rawhide (61) **20.00** ★★★★ Szabla od komendanta – kom. Polska 1996 **21.55** Gołas, absolutnie! – film dok. Polska 2016 **23.00** ★★★★ Godland – dramat Dania/Isl./Fr. 2022 **1.35** ★★★★ Mrożony peppermint – thriller Hiszp. 1967

TV Trwam

11.10 Mateczniki polskości **11.25** Jestem mamą **12.03** Informacje **12.20** Głos serca (96) **13.05** W gotowości **13.30** Msza święta z Jasnej Góry **14.20** Muzyczne chwile **14.30** Ulmowie. Świadectwo sprawiedliwych **15.00** Moja wyspa wiary **15.50** Ma się rozumieć **16.10** Na zdrowie **16.30** Rozmowy o edukacji **17.00** Po stronie prawdy **18.15** Rozmowy niedokończone **19.30** Bóg z nami **19.45** Modlitwa z tel. udziałem dzieci **20.00** Informacje **20.20** Różaniec **21.00** Apel Jasnogórski **21.40** Polski punkt widzenia

TVP Sport

8.15 Jeździectwo: MP w skokach p.p. w Jaszkowie **10.00** Lekkoatletyka: Palio Città della Quercia **11.55** Magazyn Betclic 2. Ligi **12.30** Losowanie STS Pucharu Polski **13.10** Kto wygrał mecz **14.20** Piłka kobiet **15.15** Piłka nożna: MŚ kobiet do lat 20: Polska – Meksyk **17.20** Pełnosprawni **17.50** Żużel: TAURON Indywidualne Mistrzostwa Europy w Güstrowie **19.55** Piłka nożna: Mecz Legend w Chorzowie: Polska – Anglia **22.00** Sportowy wieczór **22.25** Lekkoatletyka: Diamentowa Liga – Memoriał Kamili Skolimowskiej

TV Puls

6.00 Policjanci z Miami (3, 4) **8.00** Kobra – oddział specjalny (5, 6) **10.00** Zaklinaczka duchów (87) **11.00** Kotka (26) **12.00** Nie igraj z aniołem (157) **13.00** Wspaniałe stulecie (91) **14.00** Kurierzy (76) **15.00** Lombard. Życie pod zastaw (734, 735) **17.00** Kurierzy (77) **18.00** Lombard. Życie pod zastaw (1016, 1017) **20.00** ★★★ Księga luster – thriller USA/Australia 2024 **22.10** ★★ Minuta po śmierci – thriller USA 2022 **0.00** ★★★ Podróże z diabłem – film akcji USA/Kolumbia 2019 **1.55** Dzielnica strachu (468)

★★★★★ koniecznie ★★★★ zdecydowanie tak ★★★ możesz ★★ nie musisz ★ zdecydowanie nie **(L)** na żywo

DVB-T stacje dostępne w naziemnej telewizji cyfrowej

CZWARTEK 10 Września

TVP 1

7.00 Msza święta na Jasnej Górze **7.30** Pełnia wiary **8.00** Serwis Info **8.10** Pogoda Info **8.20** Zaraz wracam (137) **9.00** Ranczo (1): Spadek **10.00** Komisarz Alex (314): Patrz w górę **11.00** Ojciec Mateusz (257): Cytryny **12.00** Serwis Info **12.10** Agrobiznes, Agropogoda **12.40** To się opłaca (234) **12.55** Niezwykła Australia (2): Dzikie wybrzeża – serial dok.W. Bryt. **14.00** Splątane losy (42)

15.00 Serwis Info – magazyn
15.10 Reporterzy – magazyn
15.35 Gra słów. Krzyżówka
16.00 Dziedzictwo (1026)
16.50 Zapowiedź Teleexpressu
17.00 Teleexpress
17.25 Jaka to melodia?
18.05 Klan (4730)
18.40 Akacjowa 38 (953)
19.30 19.30
19.55 Pytanie dnia
20.30 Ojciec Mateusz (451)
Spokój, który Sonia odzyskała dzięki terapii, burzy niespodziewane pojawienie się dawno niewidzianej siostry mającej za sobą konflikty z prawem. Następnego dnia Sonia zostaje znaleziona martwa.
21.25 Sprawa dla reportera
22.30 Czas niedokonany (1) – serial obycz. Polska 2024
Reż. Dariusz Gajewski, wyk. Piotr Trojan, Agnieszka Mandat, Piotr Cyrwus
23.25 Gra z Cieniem (14) – serial krym. Polska 2026
0.25 Morderstwa w Cognac
★★★ – film krym. Francja 2020
2.10 Magazyn Ekspresu Reporterów
3.15 Sprawa dla reportera

TVP 2

5.35 M jak miłość (1835) **6.25** Operacja zdrowie (21): Bielactwo **6.55** Barwy szczęścia (3394) **7.30** Pytanie na śniadanie – program informacyjno-publicystyczny **11.45** Jedzenie ma znaczenie (25) **12.25** Koło fortuny – teleturniej **13.15** Panna młoda (193) – serial obyczajowy Turcja 2024 **14.05** Va banque **14.35** Na sygnale (917): Samochód pułapka – serial obyczajowy Polska 2026

15.05 La Promesa – pałac tajemnic (474) – telenowela Hiszp. 2023
16.00 Koło fortuny – teleturniej
16.35 Familiada – teleturniej
17.20 Panna młoda (194) – serial obycz. Turcja 2024
18.15 Va banque – teleturniej
18.50 Jeden z dziesięciu
19.25 Barwy szczęścia (3394, 3395) (odcinki powtórkowe)
20.40 Postaw na milion
21.40 Europa da się lubić – nowe pokolenie (1)
22.40 Herkules
★★★ – film przygod. USA 2014
Reż. Brett Ratner, wyk. Dwayne Johnson, Ian McShane, John Hurt
Herkules traci żonę i córki. Aby zagłuszyć cierpienie, z sześcioma kompanami toczy krwawe bitwy. Król Tracji wynajmuje ich, by uczynili z jego żołnierzy najpotężniejszą armię świata.
0.25 Rodzinka.pl (317): Don Giovanni – serial komed.
1.05 Nadzieja – melodramat
★★★★ Norw./Szwecja/Dania 2019
3.15 Akacjowa 38
4.35 Na dobre i na złe (933)

Polsat

6.00 Nowy dzień **9.10** Malanowski i Partnerzy (430): Ironia losu **9.40** Wypasiona Kuchnia (7) – serial kom. Polska 2026 **9.45** Malanowski i Partnerzy (431): Ziemia obiecana **10.20** Dlaczego ja? (1348, 1349) **12.25** Gliniarze Śląsk (8): Ciche miejsce **13.25** Gliniarze (958): Żywy lub martwy **14.25** Studio sport **14.50 (L)** Siatkówka: Mistrzostwa Europy mężczyzn: Polska – Portugalia – transmisja

16.55 Gliniarze Śląsk (9): Zły czas, złe miejsce – serial krym. Polska 2026
18.00 Pierwsza miłość (4245) – serial Polska 2026
18.50 Wydarzenia
19.15 Gość „Wydarzeń”
19.25 Wypasiona Kuchnia (11)
19.55 Milionerzy – teleturniej
20.30 Nasz nowy dom
21.40 Zdrada (2) – serial krym. Polska 2023
22.55 Plan lotu
★★★ – thriller USA 2005
Reż. Robert Schwentke, wyk. Jodie Foster, Peter Sarsgaard, Sean Bean
Kyle dopiero co straciła męża. Teraz z pokładu samolotu, którym wraca do domu, znika bez śladu jej sześcioletnia córka. Według załogi dziewczynki nie było na pokładzie.
1.00 Piep*zyć Mickiewicza
★★★ – dram. obycz. Polska 2024
Reż. Sara Bustamante-Drozdek, wyk. Dawid Ogrodnik, Weronika Książkiewicz, Joanna Liszowska
3.20 Nasz nowy dom
4.25 Kabaretowa Ekstraklasa
4.40 Disco gramy!

TVN

5.15 Nauka jazdy (21) **5.40** Uwaga! (8083) **5.55** Ukryta prawda (1471) **6.50** Kuchenne rewolucje: Warszawa – bar mleczny **7.45** Dzień Dobry TVN – program informacyjno-publicystyczny **11.20** Doradca smaku (8) **11.30** Kuchenne rewolucje: Barlinek – „Limba” / Restauracja „Trops”, Płońsk **13.40** Ukryta prawda (1612-1613, 1757) – serial fabularno-dokumentalny Polska 2024

16.50 Szpital św. Anny (138) – serial obycz. Polska 2026
17.55 Detektywi (339)
19.00 Fakty
19.40 Raport US Open – magazyn
19.55 Uwaga! – magazyn
20.15 Na Wspólnej (4275) – serial Polska 2026
20.50 The Floor – teleturniej
21.30 Kuchenne rewolucje: Warszawa – Pizza Marysin
22.40 Bogowie – dramat
★★★★ obyczajowy Polska 2014
Reż. Łukasz Palkowski, wyk. Tomasz Kot, Piotr Głowacki, Szymon Piotr Warszawski
Lata 80. XX w. Kardiochirurg Zbigniew Religa marzy o przeprowadzeniu operacji przeszczepu serca. Niestety, środowisko naukowe nieprzychylnie patrzy na jego nowatorskie pomysły.
1.05 CSI: Kryminalne zagadki Las Vegas (7): Zagubione dziewczyny – serial krym. USA/Kanada 2009
2.10 Uwaga! – magazyn
2.30 Młode gliny (5, 6)
4.35 Bartosz Zmarzlik. Ścigając marzenia (1) – serial dok. Polska 2023

TVN 7

6.50 Szkoła (440, 441) **8.45** Ukryta prawda (1382, 1533, 1534) **11.50** W-11 Wydział Śledczy (673-675) **13.55** Detektywi (123) **15.00** Szpital (870, 871) **17.00** Sędzia Anna Maria Wesołowska (551) **18.00** Rozwód. Walka o wszystko (3) **19.00** Ukryta prawda (1683) **20.00** Hotel Paradise (10) **21.00** ★★★ Maska – komedia USA 1994, reż. Chuck Russell, wyk. Jim Carrey, Cameron Diaz **23.15** Taskmaster **0.15** ★★★★ Mission: Impossible – Dead Reckoning – film sens. USA 2023, reż. Christopher McQuarrie, wyk. Tom Cruise **3.35** Hotel Paradise (9)

TV 4

6.00 Strażnik Teksasu (23, 24) **7.55** Bogaty dom – biedny dom (131) **8.55** Policjantki i policjanci (606-608) **11.55** Na ratunek 112 (1087, 1088) **12.55** Trudne sprawy (890-892) **15.55** Policjantki i policjanci (1443) **17.00** Trudne sprawy (1360) **18.00** Łowcy skarbów. Kto da więcej (436) **19.00** Policjantki i policjanci (1444) **20.00** Wypasiona Kuchnia (10) **20.05** Uroczysko (268) **20.40** Sprawiedliwi – wydział kryminalny (1047) **21.40** Sprawiedliwi. Trójmiasto (164) **22.45** Opowiem ci o zbrodni: Małgorzata i Michał Kuźmińscy: Szczególne potępienie

TVP Kultura

9.00 Polskie drogi (11) **11.00** ★★★ Szczęśliwy brzeg – film obyczaj. Polska 1983 **12.50** Reżyserzy (4): Orson Welles **14.05** Alternatywy 4 (5) **15.10** ★★★★ Ucieczka z kina „Wolność” – dramat społ. Polska 1990 **16.55** Kolumbowie (1) **18.00** Kulturalni (35) **18.55** Rawhide (62) **20.05** ★★★ Zakochani w Rzymie – komedia USA/Wł./Hiszp. 2012, reż. Woody Allen **22.10** ★★★★ Szabla od komendanta – komedia obyczaj. Polska 1996, reż. Jan Jakub Kolski **0.05** ★★★★ Pianistka – dramat Austria/Fr./Niemcy 2001

TV Trwam

12.20 Wykłady naukowe **12.50** Mateczniki polskości **13.00** Tu był Prymas – Kardynał Wyszyński w Studzienicznej **13.20** Przegląd katolickiego tygodnika „Niedziela” **13.30** Msza święta z Jasnej Góry **14.30** Brygada Świętokrzyska **15.00** Po stronie prawdy **15.50** Ma się rozumieć **16.10** Z wędką nad wodę w Polskę i świat **16.35** Sól Ziemi **17.15** Muzyczne chwile **17.30** Odpowiedzialni za Kościół **18.15** Rozmowy niedokończone **19.00** Msza święta w intencji ofiar katastrofy smoleńskiej i ojczyzny

TVP Sport

9.15 Żużel: TAURON Ind. ME w Güstrowie **11.20 (L)** Koszykówka: MŚ kobiet w Berlinie: Ćwierćfinał (1) **13.45** Kamerą TVP Sport **14.20 (L)** Koszykówka: MŚ kobiet w Berlinie: Ćwierćfinał (2) **16.45** Karate: Champion of Champions w Tokio **17.35 (L)** Koszykówka: MŚ kobiet w Berlinie: Ćwierćfinał (3) **20.00** Kamerą TVP Sport **20.35 (L)** Koszykówka: MŚ kobiet w Berlinie: Ćwierćfinał (4) **22.45** Sportowy wieczór 23.15 Ring TVP Sport **0.15** Koszykówka: MŚ kobiet w Berlinie: Ćwierćfinał

TV Puls

6.00 Policjanci z Miami (4, 5) **8.00** Kobra – oddział specjalny (6, 7) **10.00** Zaklinaczka duchów (88) **11.00** Kotka (27) **12.00** Nie igraj z aniołem (158) **13.00** Wspaniałe stulecie (92) **14.00** Kurierzy (77) **15.00** Lombard. Życie pod zastaw (736, 737) **17.00** Kurierzy (78) **18.00** Lombard. Życie pod zastaw (1017, 1018) **20.00** ★★★★ Lot 93 – dramat USA/W. Bryt./Fr. 2006 **22.15** ★★★ Nalot na Bin Ladena – film sens. USA 2012 **0.15** ★★★★ Zielona strefa – film sens. W. Bryt./Francja/Hiszpania/USA 2010

★★★★★ koniecznie ★★★★ zdecydowanie tak ★★★ możesz ★★ nie musisz ★ zdecydowanie nie **(L)** na żywo

DVB-T stacje dostępne w naziemnej telewizji cyfrowej

REG

eprasa.pl 67f19e8ef9

Twoje ogłoszenie ukaże się na tym terenie

»Punkty ogłoszeń blisko Ciebie

POWIAT ŁUKOWSKI

Łuków
- Redakcja ul. Kwiatkowskiego 5
- Ubezpieczenia Jakar, Iwona Zaniewicz, ul. Staropijarska 2A
- Serwis komputerowy, os. Unitów Podlaskich 17 (piwnica sklepu Stokrotka)
- Ubezpieczenia Marek Małkiński, al. Tadeusza Kościuszki 29 A
- Punkt Kurierski PAKERSI ul. Browarna 35/1, Łuków

Wojcieszków
- Sklep Wielobranżowy i Kwiaty Iwona Burdach, Pl. Próchniewicza 5

Trzebieszów
- Sklep Agrotop Jerzy Płudowski, Trzebieszów Drugi 45

Serokomla
- Części Samochodowe Sławomir Sobiecki ul. Kleeberga 37

POWIAT RADZYŃSKI

Radzyń:
- Redakcja Plac Wolności 11
- Ubezpieczenia Krzysztof Hryciuk, ul. Dąbrowskiego 15
- Brylancik ul. Ostrowiecka 20
- Ubezpieczenia Pogoda ul. Ostrowiecka 17

Wohyń
- Kwiaciarnia Barbara Podgajna ul. Średnia 28

POWIAT PARCZEWSKI

Parczew
- Ubezpieczenia i Nieruchomości Edward Ochnik, ul. Nowa 8
- PH Ola Anna Abramiuk ul. Kolejowa 1

Milanów
- Lewiatan ul. Szkolna 20

Sosnowica
- Groszek Jarosław Mazurek ul. Wojska Polskiego 87

POWIAT LUBARTOWSKI

Lubartów
- Redakcja ul. Ks. Szulca 1
- Lombrard Karat ul. Lubelska 33

Kamionka
- Sklep Karolina ul. Lubartowska 12

Ostrów Lubelski
- Witex Witold Barszcz ul. Żabia 2

Ostrówek
- Sklep Korona, Ostrówk Kolonia 12

Kock
- Ubezpieczenia Tomasz Przeworski, ul. Piłsudskiego 17 (obok Stokrotki)
- Ubezpieczenia Tomasz Przeworski, ul. Kleeberga 10 (obok Biedronki)

Jeziorzany
- Dom Handlowy Anna Blicharz ul. Rynek 24

Michów
- Komis Bogusława Staniak ul. Rynek I 21

POWIAT ŁĘCZYŃSKI

ŁĘCZNA
- BIURO UBEZPIECZEŃ - ZOFIA OSAK, ul. Targowa 14

Cyców
- Ubezpieczenia Kamila Bednaruk-Sadlak, ul.Chełmska

POWIAT BIALSKI

Biała Podl.
- Punkt Opłat Mariusz Maksymiuk ul. Piłsudskiego 12

Międzyrzec
- Sklep papierniczo-zabawkowy Krzysztof Grzeszczyk ul. Targowa 6 (hala targowa)
- Ubezpieczenia JAKAR Tomasz Zaniewicz ul. Żelazna 4

POWIAT OPOLSKI

Opole Lubelskie
- MiR Ubezpieczenia ul. Lubelska 16/11 (obok PKO S.A.)
- RS Control Stacja Kontroli Pojazdów ul. Willowa 22 (obok mleczarni)

Poniatowa
- MiR Ubezpieczenia ul. 1 Maja 15/1 (obok policji)

POWIAT PUŁAWSKI

Kurów
- Biuro Ubezpieczeń Łukasz Piłat, ul. Głowackiego 1/18 (przy sklepie Dino)

POWIAT BIŁGORAJSKI

Biłgoraj
- "Pikul Media" Przemysław Pakuła, ul. Armii Kraków 84, 23-400 Biłgoraj

HOROSKOP

BARAN
Rozstrzygniesz sprawę, która od dawna pozostawała w zawieszeniu. Nie pozwól, by cudze oczekiwania przesłoniły Twoje cele. W miłości liczyć się będzie zaufanie, a zawodowo pojawi się okazja do pokazania swoich kompetencji.

BYK
Zgromadzisz więcej sił do działania, jeśli ograniczysz zbędne obowiązki. Merkury sprzyja rozmowom o finansach i wspólnych planach. W relacjach rodzinnych warto postawić na cierpliwość zamiast uporu.

BLIŹNIĘTA
Przekroczysz własne ograniczenia, podejmując decyzję, której długo unikałeś. Dobry tydzień na szkolenia, egzaminy i podpisywanie dokumentów. W uczuciach los sprzyja szczerym wyznaniom.

RAK
Otworzysz się na nowe doświadczenia, choć początkowo będą wydawały się niepewne. Ktoś doceni Twoje zaangażowanie, a domowe sprawy zaczną układać się znacznie spokojniej. Nie odkładaj badań ani odpoczynku.

LEW
Wyeksponujesz swoje talenty w odpowiednim momencie. Zawodowo możesz liczyć na korzystny zbieg okoliczności, a w miłości pojawi się okazja do odbudowania zaufania. Finanse pozostaną pod kontrolą.

PANNA
Dokończysz projekt wymagający wyjątkowej precyzji. Wysiłek zostanie zauważony, a nowe obowiązki okażą się mniej wymagające, niż przypuszczałeś. W weekend znajdź czas wyłącznie dla siebie.

WAGA
Zaproponujesz rozwiązanie, które zakończy długotrwały konflikt. To dobry moment na rozwijanie pasji i odświeżenie kontaktów. Nie bój się mówić o swoich planach – spotkają się z życzliwością.

SKORPION
Przywrócisz równowagę tam, gdzie ostatnio dominował chaos. Saturn sprzyja rozsądnym decyzjom finansowym, a w relacjach uczuciowych pojawi się więcej czułości niż słów.

STRZELEC
Zaciekawisz otoczenie nietypowym pomysłem. W pracy warto zaufać intuicji zamiast utartym schematom. Ktoś zaprosi Cię do przedsięwzięcia, które otworzy nowe możliwości.

KOZIOROŻEC
Wzmocnisz poczucie bezpieczeństwa dzięki dobrze zaplanowanym działaniom. W rodzinie nastąpi długo wyczekiwane porozumienie, a finanse pozwolą pomyśleć o większych planach.

WODNIK
Zrewidujesz swoje priorytety i dojdziesz do wniosku, że warto odpuścić sprawy bez znaczenia. Kreatywność pomoże Ci rozwiązać problem, z którym inni sobie nie poradzili.

RYBY
Przyjmiesz zaproszenie, które odmieni rytm całego tygodnia. Gwiazdy sprzyjają nowym znajomościom i twórczym pomysłom. Warto zaufać własnym przeczuciom.

POGODA

(temperatura dzień/noc, zachmurzenie, prędkość i kierunek wiatru, ciśnienie)

WT	ŚR	CZW	PT	SOB	NIEDZ	PN
26 / 17	24 / 16	22 / 15	22 / 14	24 / 14	24 / 12	23 / 13
25 km/h	20 km/h	22 km/h	24 km/h	25 km/h	27 km/h	25 km/h
1016 hPa	1016 hPa	1013 hPa	1010 hPa	1008 hPa	1007 hPa	1009 hPa

godz. 05:42 **WTOREK 1 WRZEŚNIA** godz. 19:15 godz. 5:51 **PONIEDZIAŁEK 7 WRZEŚNIA** godz. 19:02

REG

» JAK NADAĆ OGŁOSZENIE

1 Na kuponie
Kupon należy dostarczyć do redakcji lub punktu przyjmowania ogłoszeń.

2 W punkcie nadawania ogłoszeń
Koszt jednorazowej publikacji ogłoszenia wynosi **10 zł,** w przypadku usług **15 zł.**

3 SMS
Wyślij sms na numer 79567
w treści wpisz: WL. oraz treść ogłoszenia.
Koszt smsa to 11,07 zł (z Vat)
Przykład: wl.sprzedam audi A4, 96 r., benzyna, gaz
UWAGA: używanie polskich znaków np, ą, ż, ó powoduje skrócenie liczby znaków w smsie (zależne od operatora sieci)

KUPON NA OGŁOSZENIA BEZPŁATNE (ważny do 17 . 09. 2026 r.)

Dotyczy sprzadaży jednej rzeczy do 1000 zł lub oddania za darmo

kategoria: ..... treść: .....

.....

....

Cena ..... miejscowość ..... tel.: .....

Warunkiem publikacji ogłoszenia jest czytelne wypełnienie wszystkich rubryk

eprasa.pl 67f19e8ef9

NIERUCHOMOŚCI

SPRZEDAM DZIAŁKĘ, POLE, GOSPODARSTWO

SPRZEDAM działkę pod budowę 24 ary, blisko drogi, uzbrojona Cichostów 45 Tel. 692 171 673

SPRZEDAM działki budowlane RzeczycaTel. 506832111

DZIAŁKA nr 345 we wsi Jasionka II o pow. 1330 m2 . Wszystkie media . Drewniany budynek mieszkalny o powierzchni 87 m2 wybudowany w latach 1920-1930 do remontu kapitalnego. Cena 98000 zł do negocjacji.Tel. 606268864

DZIAŁKA budowlana 51a, szer. 27m i dł. 202m. Działka budowlana szer. 9m i dł. 120m. Wólka Zawieprzycka. Cena do uzgodnienia. Tel. 884 377 129

SPRZEDAM działkę budowlaną w Andrzejówce, z pozwoleniem na budowę, 68 ar. Tel. 535009331, 665490932

SPRZEDAM posesję rolną .Kownatki 58. Tel. 509 194 366

SPRZEDAM działkę rolną częściowo pod zabudowę o pow. 2,20 ha w Żabikowie Tel. 601 226 081

SPRZEDAM działkę o pow. 1,22 ha prostokąt ok. 66 m x 195 m. Może być pod zabudowę, ogrodnictwo, rzemiosło. Radzyń Podl. ul. Zielona , szybki dojazd ul Lubelską. C 44 zł/m2 C 535 tysTel. 662 220 861

LOKALE, OBIEKTY GOSPODARCZE

HALA 500m² + 100 m² socjal na działce 70 ar, MPZP. Trafo 170 kW, dojazd TIR, brak sąsiadów. Możliwość dokupienia działki obok, 460 tyś - cena do neg. Pow. Biłgorajski. Tel. 573039434

SPRZEDAM DOM

SPRZEDAM dom drewniany o pow. ok. 90 m2 w stanie dobrym do niewielkiego remontu na działce 24 ary. Cichostów Kolonia 45. Cena do uzgodnieniaTel. 692 171 673

DOM piętrowy podpiwniczony 200m2 woda kanalizacja, 2 budynki po warsztacie ślusarsko-samoch. po 100m2 z 3 kanałami. Działka ogrodzona 0,45ha w pobliżu rzeka Wieprz i las. Dojazd drogą asfaltową. Milejów pow. Łęczna cena 450tys.zł.Tel. 886884634

SPRZEDAM budynek usługowo - mieszkalny przy ul. Lubelskiej w Lubartowie, ok. 1000 mkw Tel. 791 737 982

SPRZEDAM MIESZKANIE

SPRZEDAM mieszkanie w bloku w Lubartowie Tel. 698 233 029

SPRZEDAM mieszkanie w Parczewie, ul. Spółdzielcza 13, powierzchnia 39 m2, z całym wyposażeniem, IV piętro, cena 265 000 złTel. 508890856

SPRZEDAM mieszkanie w Parczewie71,56m2 na 4-ym piętrze ul.Spółdzielcza przestronne i częściowe do remontu łazienka i wc po remoncie,dobra lokaozacja blisko szkoła,przedszkole,sklepy.cena do negocjacjiTel. 515616546

SPRZEDAM 3pokojowe mieszkanie 63m2 na 3 piętrze, przy ul. 3 maja 51 Cena do uzgodnienia Tel. 660 108 546 Biłgoraj

SPRZEDAM mieszkanie 72m2 parter z ogrodem Międzyrzec PodlaskiTel. 509346538

MAM DO WYNAJĘCIA, WYDZIERŻAWIENIA

WYNAJMĘ stancję studentkom na ul. Łukaszyńskiej w Białej Podlaskiej. Bliższe informacje pod nr Tel. 510629070

WYNAJMĘ parterowy DOM częściowo umeblowany w Tuchowiczu, 10km od Łukowa. Jest oddzielny licznik na energię elektryczną. Cena do uzgodnienia. Więcej informacji pod numerem telefonu 882364522.

MOTORYZACJA

AUDI

AUDI A6; CENA 1000ZŁ; BIAŁA PODLASKATel. 602571846

FORD

FORD SIERRA; CENA 1000ZŁ; BIAŁA PODLASKATel. 602571846

MOTOCYKLE/ SKUTERY

MOTOCYKL firmy Balton. Poj.125cm3, 2019r, przebieg 8000. Okolice Kamionki. 6000zł. Tel. 727510935

VOLKSWAGEN

SPRZEDAM vw golf IV,2000 rok 1.9TDI.Progi, blotnik,klapa do wymiany.Cena 2000zl.Tel. 881 765 577

SPRZEDAM Volkswagen Golf V 2009 r, 1.9 diesel, bardzo małe spalanie, kombi stan bardzo dobry, 12 lat w jednych rekach, cena 11 000 zł ParczewTel. 502 577 697

TOYOTA

SPRZEDAM TOYOTA AVENSIS 2.0 kombi, diesel, 2013rok, przebieg 255tys., czarny metalik. Łuków Tel. 603 780 331

SEAT

CORDOBA 1,9cm3, bez turba, kolor czarny, 2004r,diesel, zużycie paliwa 4,7l/100km. Stan bardzo dobry. Lubartów. 4800zł. Tel. 782083736

RENAULT

SPRZEDAM RENAULT MEGANE 2007 R. 1,6 BENZYNA, PRZEBIEG 253000. MICHÓWTel. 697190175

SPRZEDAM RENAULT / Megane IV Grandtour, kombi / 2021 / benzyna, wersja INTENS automat. Pojemność / Moc silnika 1332 cm3 / 103 kW (140 kM). Serwisowany, bezwypadkowy, gwarancja. Przebieg 98300 km. w ciągłym użyciu może się zmienić. Cena 65 tys. Łuków. Tel. 604067981

POLONEZ

CARO Plus 1997r, sprawny. Tel. 506453501

KUPIĘ

KUPIĘ auta do 5 tys złTel. 534004239

KUPIĘ przyczepę campingową lub towarową z dokumentami jak i bez. W każdym stanie i stare motocykle. Tel. 511 925 566

KAŻDE auto osobowe, dostawcze, ciężarowe, kłady, motocykle, motorowery w każdym stanie technicznym. Masz pytania dzwoń Tel. 511 925 566

KUPIĘ KAŻDY MOTOCYKL MOTOROWER WSK MZ JAWA WFM SHL IŻ NIEPR SIMSON KOMAR MOTORYNKA ITD ORAZ STARE AUTA I CZĘŚCI MASZ PYTANIA DZWOŃ Tel. 511 925 566Tel. 511 925 566

CZĘŚCI

SPRZEDAM opony do samochodu ciężarowego bieżnik budowlany, KORMORAN 315/80/22,5, głębokość bieżnika 95%, dziesięcioletnie, cena 950 zł. Łuków Tel. 600 035 040

SPRZEDAM fotele do busa, resory do busa, szyba przednia i tylnia do Fata 125 p, ramę do Lincolna. Tel. 504 173 243

MEBLE

SPRZEDAM biurko białe, stan bardzo dobry-130zł. Krzesło obrotowe szare z dodatkiem różu-130zł. Zdjęcie na telefon. Lubartów.Tel. 516032112

WYPRZEDAŻ domowa. Szafki na buty, komoda holenderska drewniana ze zdobieniami. Lubartów. Cena do uzgodn. Tel. 662094373

SPRZEDAM Łóżko sypialne 140x200 ze stelażem bez materaca cena 300 zł Parczew tel. 606926084Tel. 606926084

SPRZEDAM szafę trzy drzwiowoą, zabytkowa z lat 60-tych, stan bardzo dobry. Cena 450 zł, okolice PArczea tel. 505-098-743Tel. 505098743

SPRZEDAM drzwi kuchenne, łazienkowe, wejściowe. Tel. 504 173 243

ROLNICZE

INNE

SPRZEDAM skrzynki jedynki 2zł/szt. Gmina Serniki. Tel. 605950240

KUPIĘ Silnik spalnowy wysokoprężny typu S301d, S1CA-90Tel. 505098743

POJEMNIKI NA OWOCE miękkie 500g. 0,50 gr/szt. większe ilości do uzgodnienia. Tel. 725 218 043

KUPIĘ

KUPIĘ TALERZÓWKĘ, glebogryzarkę, kopaczkę, siewnik, agregat, ciągnik z turem, przyczepę, żmijkę do zboża Tel. 783 154 031

KUPIĘ silnik do Ursusa C325, C328 lub Tuleje i tłoki do Ursuusa C325Tel. 505098743

KUPIĘ Pąpę wodną do Ursusa C328 w obudowie aluminiowej tel. 505098743Tel. 505098743

KUPIĘ ciągnik i inne maszyny rolniczeTel. 506811470

KUPIĘ gniotownik do zboża z silnikiem elektrycznym lub bez, przyczepę rolniczą, kosiarkę rotacyjną, glebogryzarkę, ciągnik, przyczepkę samochodową i inne, różne maszyny rolnicze Tel. 695 314 487

KUPIE w rozsadnej cenie uzywane zbiorniki do mleka o poj 200-800l z agregatem 1fazowym Tel. 601 051 417

KUPIE w rozsadnej cenie uzywane zbiorniki do mleka o pojemnosci od 150-800l z agregatem 1 fazowymTel. 601 051 417

PILNIE KUPIĘ każdy sprzęt ciągnik rolniczy, kombajn ziemniaczany sadzarkę sortownik, kopaczkę, glebogryzarkę talerzówkę prasę, przyczepę, wywrotkę, rozsiewacz RCW, gniotownik wialnię Tel. 512 598 054

KUPIĘ PRASĘ kostkującą, rolującą, siewnik, przyczepę, talerzówkę, glebogryzarkę,ciągnik z napędem i mały, kombajn zbożowy, ładowarka teleskopowa sprawne i uszkodzone, owijarkę do bel Tel. 503 643 162

PŁODY ROLNE

SPRZEDAM owoc pigwy i pigwowca Tel. 504 734 439

SPRZEDAM owies i pszenżyto. Okolice Kamionki. Tel. 727 510 935

SPRZEDAM mąkę pszenną bezglutenową i wysokobiałkową,obie mąki dobre do gotowania i pieczenia oraz gorczycę z domieszką gryki na poplon.SamoklęskiTel. 506196863

SPRZEDAM zboże na siew jesienny,rok po CN.pszenica Provision i Gentleman wysokobiałkowa oraz pszenżyto Belcanto.Samoklęski.Tel. 506196863

KUPIĘ nasiona łubin, 1 tonę-Tel. 692 248 759

SPRZEDAM owiesm obsypnik do ziemniaków na 5 radlic i taśmociąg do obornika cena do uzgodnienia okolice Parczewa Tel. 669 768 425

SPRZEDAM pszenicę ozimą 800 kg. Tanio. RudzienkoTel. 695772492

SPRZEDAM 1100 szt słomy kostki, siano w kostkach. Wola Osowińska Tel. 667525598

SPRZĘT

SPRZEDAM: PŁUG 2 skibowy grudziądzki. Cena 999,oo . Cyców Tel. 507 690 115

OPRYSKIWACZ sadowniczy zawieszany 300l. 800zł. Zbiornik na wodę blaszany, ocynkowany o dl.4m i poj.1000l. 400zł. Gmina Serniki. Tel. 605950240

PMN AGRO
PMN AGRO
Stępków 137, gm Dębowa Kłoda
Tel. 83 354 59 56, www.pmnagro.pl
SKUP ZBÓŻ
GĘŚ tel. 500 088 916
STĘPKÓW tel. 783 639 042
ŁYNIEW tel. 661 410 023

UBOJNIA ZWIERZĄT RZEŹNYCH SP. ZO .O.
B.M. DOBROWOLSKIE
x skup bydła x dorosłe
x byki x skup koni
x jałówki
Kom. 511 660 072, 502 690 528
tel/ fax +48 25 797 41 38
e-mail: ubojniadobrowolska@o2.pl
Stare Kobiałki 106 21-450 Stoczek Łukowski

SPRZEDAM Ciągnik Ursus C363p, okolice Parczew, tel. 510798771Tel. 510798771

KUPIĘ TALERZÓWKĘ, glebogryzarkę, kopaczkę,siewnik, agregat, ciągnik z turem, przyczepę, żmijkę do zbożaTel. 783 154 031

KOPACZKA, żmijka do zboża, rozsiewacz motyl, siewnik poznaniak 6 Tel. 505071250

TALERZÓWKA, kosiarka dyskowa, owijarka, chwytak do bel Tel. 661899344

SPRZEDAM Władymirec T25, opryskiwacz 400L, kopaczka, rozrzutnik jednoosiowy, glebogryzarka 1,65m, krajzega, młynek do zboża elektryczny. Tel. 509832339

SPRZEDAM : OPONA ciągnikowa „Baruna" 12,4*24, stan bardzo dobry. Cena 450 zł .CycówTel. 507690115

KOPACZKA ciągnikowa dwurzędowa - taśmy nowe, rozsiewacz do nawozów Motyl, plugi 3-skibowe, brony ciągnikowe, ograbiarka ciągnikowa karuzelowa Tel. 796248452

SPRZEDAM obudowę skrzyni biegów do Ursusa C325 + filtry paliwa, obudowa mechanizmu różnicowego cena od 120 zł, okolice aprczewa Tel. 505098743

SPRZEDAM części do C360 obudowa zwolnicy, pochwa, klawiatura filtru paliwa, głowica obudowy mechanizmy różnicowego, cena od 150 zł, okolice ParczewaTel. 505098743

SPRZEDAM części do URSUSA C360 obudowa zwolnicy, felga tylna, zaczep górny i dolny kół zwolnicy, cena od 150 zł, okolice Parczewa Tel. 505098743

SPRZEDAM ciągnik C330 + osie do przyczepy Tel. 609114110

SPRZEDAM śrutownik na kamienie, zgrabiarkę, maszynę Lublinianką, uprząż konną, pług, brony, rozrusznik do żuka, silniczek do pralkiTel. 788300429

360-3P, rozrzutnik, siewnik poznaniak, kopaczka, talerzówka, pługi dwójkiTel. 690287976

SPRZEDAM ciągnik C330, rok 1985 z kabiną. Przyczepa jednoosiowa , wymiary 3m x 1,5m Tel. 517961403

SPRZEDAM wał ciągnikowy gładki, wymiary 2,5 m*40 cm.. Cena do negocjacji. CycówTel. 507690115

SPRZEDAM pług 3 skibowy grudziądzki. Cena do negocjacji. CycówTel. 507690115

WC NA BUDOWE UŻYWANE DREWNAINE; CENA 370ZŁTel. 502243030

OPAŁ SOSNOWY CIENKI 150ZŁ/M; SŁOMA I SIANO W CIUKACH I BELACH; KOSIARKA BIJAKOWA NOWA; WAŁKI DO KULTYWATORA NOWE; PRZYCZEPA NIEMIECKA; KOPACZKA KONNA; CIELAKI JAŁÓWKITel. 502243030

SPRZEDAM wóz konny w dobrym stanie. Gmina Serniki. 1200zł. Tel. 605 950 240

SPRZEDAM ciągnik T25 1996r. Pałecznica Kolonia. Tel. 508173571

SPRZEDAM maszynę szerokomłotną Kutnowianka stan dobry, przetrząsacz konny, przyczepa zbierająca 10/1 górny zaczep, cegłę białą pojedynczą ok. 2 tys.szt Tel. 81 857 41 49 lub 667 668 575

SPRZEDAM ciągnik sam silnik na s SiemieńTel. 724532990

CIĄGNIKI SAM na silniku 7 KM - 2500 zł i 15 KM - Podzespoły Star, silnik CH 102, 15 - konny, cena 4500 zł do negocjacji Lubartów, dzwonić po godz. 13Tel. 885 906 421

SPRZEDAM tależówkę BONED szer 3 m z wałkiem strunowym, stan b. dobry, opryskiwacz PILNET 600 L.stan b. dobryTel. 609078023

KUPIĘ WSZYSTKIE CIĄGNIKI, PRASY, ŁADOWARKI, PRZYCZEPY, KOMBAJNY, MASZYNY, CASE, DEUTZ-FAHR, RENAULT, SAME, ZETOR, URSUS, PRONAR, MTZ, T25, SIPMA, KRONE i inne także uszkodzone Tel. Tel. 665 207 084

KUPIĘ C-330. T-25 kombajn Anna lub inne, może być do remontu i bez prawa rejestracji, przyczepę wywrotkę oraz każdy sprzęt rolniczy, rozsiewacz motyl, dobrze zapłacę gotówka od rękiTel. 576 922 246

REG

eprasa.pl 67f19e8ef9

ROLNICZE

SPRZEDAM cebulki zonkili. Okolice MilejowaTel. 783761064

SPRZEDAM silnik PERKINS, betoniarka, silnik PERKINS 3 na części, łuparka hydrauliczna, obrotnica do przyczepy nowa, siłowniki wywrotu.Tel. 607388176

SPRZEDAM brona talerzowa 32 talerze hydraulicznie składana, siewnik Bomet 3m , plugi 4 wysokie Tel. 504 954 374

PROŚIĘTA wykastrowane i odsadzone do dalszego chowu. Tel. 538 226 797

AGREGAT uprawowo siewny 2.7m na hydropaku z siewnikiem poznaniak komplet 7200 rozsiewacz motyl 600l -2600 przyczepa jednoosiowa 3300 zmijka 6m -2100 Tel. 515 519 200

ZWIERZĘTA

SPRZEDAM kury nioski 70 tygodniowe, niosące. Cena 22 zł / szt. Puławy, Łuków, Lubartów, Radzyń Podl. Parczew część zachodnia, Ryki. Możliwość dowozu Tel. 509 348 264

SPRZEDAM konia wałacha 9 lat rasa małopolska może być pod siodło . Radzyń Podlaski Tel. 604 948 681

SUCZKA kundelek sredni jasny braz ur.5maja odrobaczona ì zaszczepiona.Oddam w dobre rece Tel. 885 138 505

SPRZEDAM prosięta Tel. 730 302 666

ODDAM 2 małe pieski szczeniaczki odrobaczone JabłońTel. 796247804

SPRZEDAM prosięta z własnej hodowli Glinny stokTel. 733798711

SPRZEDAM krowę „białogrzbietkę" z cielakiem i cielaki. Okolice Michowa. Cena do uzgodn. Tel. 669832661

SPRZEDAM króle rasy olbrzym belgijski samce 3 szt,wiek 1 rok waga 7 kg cena do uzgodnienia NadziejaTel. 603263560

SPRZEDAM krowę 4-letnią Sim , termin wycielenia począt.października,cena do uzgodnienia , ok. KamionkaiTel. 886373095

MEDYCZNE

SPRZEDAM nowy elektryczny wózek inwalidzki. 2500zł. Tel. 889 088 977

ART. DZIECIĘCE

SPRZEDAM samochód na baterie dla dzieci Tel. 698 233 029

USŁUGI

BUDOWA, REMONT

WYKONAM gładzie, malowanie ,układanie paneli, sufity podwieszane, ścianki działowe z k-g, poddasza. Tel. 511991311

UKŁADANIE kostki brukowejTel. 501 956 111

MALOWANIE i mycie elewacji, dachów i kostki brukowej Tel. 722 722 404

CYKLINOWANIE bezpyłowe,Tel. 605660777

MALOWANIE DACHÓW Tel. 516 964 592

MALOWANIE dachów. Tel. 604 217 219

TRANSPORT

PRZEPROWADZKI, transport aut, maszyn i innych rzeczy Tel. 511 925 566

EDUKACJA

TŁUMACZENIA specjalistyczne i korepetycje z języka angielskiego. Przygotowanie do egzaminów państwowych, na wszystkich poziomach zawansowania języka. Tel. 696 552 686

SERWIS

POMPY wodne naprawa, skup używanych Tel. 604 200 271

ELEKTRONIKA

SPRZEDAM TV THOMSON 32" + NOWY DEKODER TV NAZIEMNY CENA 300Tel. 604421099

URZĄDZENIA

SPRZEDAM grzejnik aluminiowy 54cm x 33cm. . Lubartów. Tel. 534474985

SPRZEDAM grzejnik żeliwny. Wys. 65cm i szer. 35cm-4 żeberka. Drugi o wys. 60cm i szer. 52cm.-6 żeberek. Lubartów. Tel. 534474985

BUFORY ciepła 500 l z wężownicą, z dobrą izolacją, produkcji niemieckiej, 4 sztuk. Cena 1000 zł/szt.(cena nowego 4000). Odbiór w Bychawie. Tel. 511335990

SPRZEDAM bojler 140l Tel. 504 173 243

DOM

MATERIAŁY BUDOWLANE

SPRZEDAM deski półtorówki dł. 1,26m, suche, równe ok. 60szt. Deski dębowe, suche, calówki, ok. 20szt. Bale sosnowe grub. 6cm, ok. 10szt. Tel. 53 447 49 85

Znajdź pracę ze Wspólnotą

FIRMA OGÓLNOBUDOWLANA **ZATRUDNI ZBROJARZY I OSOBY DO PRZYUCZENIA ZAWODU.** Praca w delegacji, dojazd i zakwaterowanie zapewnione Tel. 796 999 364

SALON „Beauty Studio Ewelina Wierzchowska" poszukuje **STYLISTKI PAZNOKCI**. Adres Mailowy: ewelinan@onet.pl

ZATRUDNIĘ KIEROWCĘ kat. C+E w transporcie międzynarodowym Tel. 604 931 932

POSZUKUJĘ osoby do ułożenia płytek w podpiwniczeniu. Może być osoba starsza, służę pomocą. Lubartów. Tel. 534474985

SZUKAM PRACY

RENCISTKA lat 55 orzeczenie w stopniu lekkim, prawo jazdy kat B, obsługa kasy fiskalnej podejmie pracę na 1/2 etatu. Radzyń Podlaski Tel. 606 132 731

POSZUKUJĘ opiekunki do osoby starszej Tel. 605 949 009

EMERYTKA LAT 74 SZUKA SPOKOJNEJ, SAMOTNEJ OSOBY BEZ NAŁOGÓW, niezależnej finansowo najlepiej ze wsi. Oferuję mieszkanie i wyżywienie w zamian za pomoc w okresie jesienno zimowym Tel. 887 826 493

To jest miejsce na Twoją ofertę

R E K L A M A

REG

R E K L A M A

PSYCHOTERAPIA
Małgorzata Orzechowska

Gabinet
Psychoterapii
Małgorzata Orzechowska

Psychoterapia indywidulana:
- depresja, zaburzenia lękowe, zaburzenia osobowości
- nadmierne zamartwianie się, poczucie bezsilności, brak nadziei na przyszłość, bezsenność, autoagresja, myśli samobójcze
- powtarzające się problemy w relacjach np. poczucie odrzucenia, konflikty, izolowanie się, lęk społeczny, trudność w stworzeniu stałego satysfakcjonującego związku

Terapia par:
- doświadczenie kryzysu w relacji
- częste konflikty
- zdrada
- poczucie wypalenia w związku

Łuków
ul. Rogalińskiego 8

Radzyń Podlaski
ul. Ostrowiecka 38

tel. **660 667 093**

www.gabinetyterapii.pl

eprasa.pl 67f19e8ef9

SPRZEDAM drut głądki 8 mm grubości, około 300 kg, cena 3 zł/kg okolice ParczewaTel. 505098743

SPRZEDAM BALE SOSNOWE SUCHE GRUBOŚĆ 10CM CENA DO UZGODNIENIA OKOLICE OSTROWA LUBELSKIEGOTel. 605128561

SPRZEDAM DESKI SUCHE CAŁÓWKI 1 1/2 M3 OKOLICE OSTROWA LUBELSKIEGOTel. 605128561

SPRZEDAM sztachety zaimpregnowane, 1,20 m wysokościTel. 795 441 056

» INNE

SPRZEDAM elektrody „czwórki" ER146, tzw. różowe, ok. 120szt. Lubartów. Tel. 53 447 49 85

SPRZEDAM drzwi metalowe gospodarcze 213x110. Lubartów. Tel. 534474985

SPRZEDAM dywanik na ścianę, kolorowy przywieziony z Węgier, cena 350,00 zł. Pompę pływakową 300,00 zł. Biłgoraj Tel. 783774225

SPRZEDAM 2 grzejniki żeliwne, używane 12 i 14 żeberek- 1z zł żeberko. Cena do negocjacji. CycówTel. 695861912

SPRZEDAM dwa kołowrotki do przędzenia wełny i niemiecką maszynę do szyciaTel. 794081234

ROZMAITOŚCI

SPRZEDAM suche drzewo opałoweTel. 501 956 111

SPRZEDAM firanki używane i nowe różna szerokość i długość Używane 30 zł za sztukę Nowe 50 zł za sztukę Biłgoraj Tel. 783 774 255

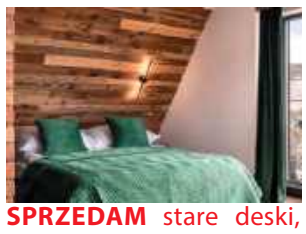

SPRZEDAM stare deski, belki i drewno na ściany, sufity, elewację boazeria do wystroju wnętrz. Możliwa wysyłka. Tel. 787 459 267 email: dobrodrew@wp.pl www: www.dodrodrew.pl Kontakt FB dobrodrew

GROSZEK POLSKI BARTEX GOLD, OGIEŃ ULTRA, ORZECH ULTRA SUCHY 3% popiołu, BRYKIET TORFOWY I DĘBOWY RUF. DOSTAWA 3zł/km. ŁUKÓW Tel. 604 652 819

PELLET SOSNOWY, REZULT, GRANULITA, BARLINEK, GOLD ENERGY, EPSERWIS, OLCZYK I DĘBOWY EDWOOD, A1 CERTYFIKAT DOSTĘPNY OD RĘKI. DOSTAWA SAMOCHÓD Z WINDĄ 3zł/km. ŁUKÓW Tel. 604 652 819

SZAMBA
PROSTOKĄTNE
6 m³, 8 m³, 10 m³
Z ATESTEM
Ulan Duży 64
Tel. 501 012 989
E-mail: przybysz.58@wp.pl
www.szambabetonoweulanduzy.pl

OBRZYNKI TARTACZNE Z ŁATY I GRUBE, Cena 150 zł za metr, dostawa 2-5 paczek, 4zł/km. Czarna ziemia, piasek, żwir, żużel od 3-12t. ŁUKÓW Tel. 604 652 819

DREWNO kominkowe i opałowe rąbane suche i mokre: SOSNA, BRZOZA, DĄB, GRAB, BUK. Dostępne od ręki. Transport min. 3m, 3zł/km. ŁUKÓW Tel. 604 652 819

SPRZEDAM wysięgnik budowlany Tel. 504 173 243

SPRZEDAM klimatyzator Adler Europe stan bardzo dobry, mało używany, hulajnogę elektryczną KuKirin G2 Max. Bliższe informacje pod nr Tel. 883759001

» USŁUGI

DACHY usługi dekarskie Tel. 663 460 880

WYWÓZ ZŁOMU
sprzętu AGD, RTV, gruzu, mebli, ubrań, sprzątanie piwnic, strychów, garaży, domów po lokatorach i zmarłych i inne
WYCINKA DRZEW
podcinanie, karczowanie, koszenie i sprzątanie działek, wywóz lub zrębkowanie gałęzi
PRACE ROZBIÓRKOWE
(stare domy, stodoły, komórki, szklarnie itp.)
MYCIE
malowanie elewacji, dachów itp.
ODŚNIEŻANIE
dachów, placów, wywóz śniegu
CAŁE WOJEWÓDZTWO
od 8 do 21
514-299-106

Rok założenia 1983
STUDNIE
Mirosław Izdebski
Dąbrówka Stany 74

608 046 239 504 320 592
✓ STUDNIE WIERCONE ✓ DESZCZOWNIE
✓ POMPY CIEPŁA ✓ NAWODNIENIA

W
To jest miejsce na Twoją reklamę

DOCIEPLANIE BUDYNKÓW
SZYBKO • TANIO • SOLIDNIE
tel. 502 053 214

Media System
ALARMY I MONITORING

doradzamy
montujemy
serwisujemy
83 352 12 15
www.mediasystem-tdi.pl
ul. Pocztowa 4 Radzyń Poddlaski

A U T O P R O M O C J A

TYGODNIK LOKALNY
wspólnota
NADAJ OGŁOSZENIE
BEZ WYCHODZENIA Z DOMU
Wyślij SMS pod numer: 79567
o treści: WL.treść ogłoszenia
np. wl.sprzedam audi A4, 97 r., benzyna gaz
Koszt SMS-a to 11,07 zł z VAT
Szczegółowy regulamin na 24wspolnota.pl

REG

eprasa.pl 67f19e8ef9

Ciężko chorzy na raka w długich kolejkach

Centrum Onkologii Ziemi Lubelskiej w Lublinie zbiera od pacjentów wysokie oceny za profesjonalizm i ludzkie podejście personelu, jednak także i tu wciąż daje o sobie znać jedno z największych wyzwań polskiej medycyny: wielogodzinne kolejki. Choć szpital bije rekordy przyjęć – obsługując już ponad 70 tysięcy pacjentów rocznie i przekraczając kontrakt z NFZ – czas oczekiwania na kluczową diagnostykę wciąż jest dłuższy.

Oceny dobre ale...

Onkofundacja Alivia od ponad 12 lat prowadzi portal Alivia Onkomapa, w którym pacjenci i ich bliscy mogą oceniać placówki onkologiczne oraz dzielić się swoimi doświadczeniami z leczenia. To ważne źródło wiedzy o tym, jak opieka onkologiczna wygląda z perspektywy osób, które rzeczywiście z niej korzystają. Centrum Onkologii Ziemi Lubelskiej im. Św. Jana z Dukli przy ul. Jaczewskiego w Lublinie jest placówką, która przeważnie otrzymuje dobre oceny od pacjentów. Obecnie jej średnia ocena na portalu Onkomapa.pl wynosi 4,1 na 5 (na podstawie 417 ocen), a 89% pacjentów deklaruje, że poleciłoby ją osobie chorującej na nowotwór.

- Wspaniała organizacja, najwyższy profesjonalizm personelu, świetna opieka i wysoki standard pod względem wyposażenia. Szpital na najwyższym poziomie! - komentuje jeden z pacjentów na profilu placówki w portalu Alivia Onkomapa.

- Fachowa opieka, ludzkie podejście do pacjenta. Personel troszczy się o chorego i stara się zapewnić mu komfort leczenia. W poradniach tłumy, ale każdy, kto przyjeżdżał, zostawał przyjęty - ocenia inny pacjent.

W poszczególnych kategoriach najlepiej oceniane są opieka personelu medycznego i sposób leczenia – w obu kategoriach oceny wynoszą 4,2/5. Przestrzeganie praw pacjenta oceniono na 4,1, komfort na 4,0, natomiast najniższą ocenę – 3,9 – otrzymała organizacja leczenia.

W komentarzach pacjentów dość często powtarzają się uwagi dotyczące czasu oczekiwania.

- Największym problemem jest organizacja kolejek do lekarzy. Kilkugodzinne oczekiwanie osób często bardzo chorych w kolejce do lekarza – pisze jeden z pacjentów na profilu placówki.

Problem nie dotyczy tylko Centrum Onkologii Ziemi Lubelskiej. Fundacja podkreśla, że jest to jedna z najpoważniejszych bolączek, z jakimi mierzą się pacjenci onkologiczni w całej Polsce.

- Najnowsze dane z portalu Alivia Onkoskaner, który mierzy czas oczekiwania na badania w Polsce, są niestety mocno zatrważające - wskazuje Marta Sikorska, p.o. menadżerki ds. komunikacji Fundacji.

Średni czas oczekiwania na rezonans magnetyczny w trybie normalnym wynosi 132 dni, w trybie pilnym – 100. Na tomografię komputerową pacjenci muszą czekać 77 dni w trybie normalnym i 58 dni w trybie pilnym. Znacznie gorzej sytuacja wygląda w przypadku badań endoskopowych. Czas oczekiwania na kolonoskopię bez znieczulenia w trybie normalnym to 341 dni, w trybie pilnym – 265 dni. Na kolonoskopię ze znieczuleniem trzeba czekać średnio 538 dni, a w trybie pilnym 454 dni. Czas oczekiwania na gastroskopię bez znieczulenia to 205 dni w trybie normalnym, a 160 dni w trybie pilnym. Na gastroskopię ze znieczuleniem trzeba poczekać natomiast 521 dni w trybie normalnym i 436 dni w trybie pilnym.

E-rejestracja lekarstwem

Zapytaliśmy w COZL o pomysł na rozładowanie kolejek.

- Kluczowym elementem tych działań jest ogólnopolski system Centralnej e-Rejestracji (CeR), wprowadzany na mocy przepisów Ministerstwa Zdrowia. COZL wdrożył już CeR w Poradni Kardiologicznej, Poradni Endokrynologicznej, Poradni Immunologicznej oraz w Ośrodku Profilaktyki i Promocji Zdrowia (badania mmg oraz testy HPV), a kolejne poradnie będą włączane sukcesywnie, zgodnie z ogólnopolskim harmonogramem ministerialnym, do końca 2027 roku - czytamy w odpowiedzi podpisanej przez dyrektora placówki Piotra Mateja.

Szpital informuje, że system porządkuje proces rejestracji poprzez jasny podział terminów na kategorie: pacjenci pierwszorazowi pilni, pierwszorazowi stabilni, pacjenci kontynuujący leczenie oraz osoby uprawnione ustawowo do przyjęcia poza kolejnością. Ma także eliminować nieprawidłowości, takie jak wielokrotna rejestracja tego samego pacjenta w różnych placówkach na to samo świadczenie.

Dodano również, że równolegle COZL na bieżąco analizuje dane statystyczne dotyczące liczby pacjentów pierwszorazowych, aby dopasować liczbę dostępnych terminów do rzeczywistego zapotrzebowania w poszczególnych poradniach.

- Niezależnie od rozwiązań systemowych, COZL sukcesywnie pozyskuje nowy personel medyczny, co zwiększa realną dostępność świadczeń w poradniach specjalistycznych - czytamy w odpowiedzi.

Co z szybką ścieżką onkologiczną?

Oprócz tego zapytaliśmy o system karty DiLO (Karta Diagnostyki i Leczenia Onkologicznego), który ma gwarantować płynność ścieżki pacjenta i szybką ścieżkę onkologiczną. A dokładniej ile osób przypada obecnie na jednego koordynatora pacjenta onkologicznego w COZL i czy ta liczna pozwala na opiekę na najwyższym poziomie?

- Sama liczba pacjentów (średnio miesięcznie) nie przesądza o poziomie opieki. Liczba pacjentów może być różna w poszczególnych miesiącach, a każdy przypadek wymaga indywidualnego podejścia i różnego zaangażowania czasowego - nie każdy pacjent wymaga takiego samego zakresu i intensywności koordynacji. O jakości opieki decydują przede wszystkim czas i zakres pracy koordynatorki z pacjentem oraz złożoność jego ścieżki diagnostyczno-leczniczej. Brak porównywalnych danych ogólnopolskich dotyczących liczby aktywnie prowadzonych pacjentów na jednego koordynatora nie pozwala również rzetelnie ocenić, czy obciążenie COZL jest wyższe lub niższe od średniej krajowej - napisano w odpowiedzi.

Jednocześnie COZL nie prowadzi wewnętrznych statystyk dotyczących liczby pacjentów, u których doszło do progresji choroby z powodu wydłużonego czasu oczekiwania na kolejny etap leczenia.

Poza tym w COZL pacjenci kontynuujący terapię specjalistyczną są przyjmowani w terminach wynikających bezpośrednio z harmonogramu ich planu leczenia. Z kolei w przypadku pacjentów z podejrzeniem choroby nowotworowej, którzy posiadają kartę DiLO, procedury diagnostyczne i terapeutyczne są realizowane zgodnie z ramami czasowymi określonymi przez przepisy szybkiej ścieżki onkologicznej.

Zaś jeśli chodzi o sam powód, z czego mogą wynikać kolejki (czy są to np. braki kadrowe bądź limity finansowania narzucone przez NFZ na wybrane procedery) szpital odpowiada następująco: „Centrum zawsze zapewniało dla Pacjentów jak najlepszy dostęp do świadczeń zgodnie z możliwościami organizacyjnymi i kadrowymi, często realizując świadczenia w warunkach przekroczenia kontraktu z Funduszem".

Nadwykonania dla świadczeń ambulatoryjnej opieki specjalistycznej w Poradniach wynoszą za okres styczeń - lipiec ponad 4 mln zł, a z uwzględnieniem wykonania badań diagnostycznych TK, RM, endoskopii przewodu pokarmowego, nadwykonania sięgają 5,3 mln zł.

Najbardziej oblegane poradnie

Tymczasem w COZL do Poradni Onkologicznej średni czas oczekiwania w kolejnych latach wynosił: 2019-12 dni; 2020-59; 2021-32;; 2022-76; 2023-87; 2024-112; 2025-36; 2026 (według stanu na 31 lipca)-24. Przy czym dane odnoszą się do pacjentów oczekujących wpisanych na listę w trybie stabilnym.

W szpitalu do Poradni Chirurgii Onkologicznej średni czas oczekiwania w kolejnych latach wynosił: 2019-67 dni; 2020-17; 2021-21;; 2022-21; 2023-23; 202430; 2025-32; 2026 (wg stanu na 31 lipca) - 32. Tu również dane odnoszą się do pacjentów oczekujących wpisanych na listę w trybie stabilnym. Poradnia Onkologiczna i Poradnia Chirurgii Onkologicznej to najbardziej „oblegane: poradnie przez pacjentów.

- W COZL w ciągu roku leczy się kilkadziesiąt tysięcy Pacjentów (unikalne numery pesel), a liczba ta stale wzrasta: 2019 rok 53900, 2020 rok 48154, 2021 rok 52989, 2022 rok 58455, 2023 rok - 64117, 2024 rok - 67509, 2025 rok - 70979.

Centrum realizuje obecnie ponad 300 tysięcy wizyt i hospitalizacji Pacjentów w roku (2020 rok - 189280, 2021 rok - 206565, 2022 rok - 256579, 2023 rok- 283355, 2024 rok - 299579, 2025 rok - 313861)

Joanna Niećko

Groźny trend: Lubelszczyzna w czołówce zachorowań na raka

Odpowiedzią na rosnący napływ pacjentów wymagających natychmiastowej diagnostyki ma być głęboka cyfryzacja Centrum Onkologii Ziemi Lubelskiej.

W województwie lubelskim rocznie notuje się ponad 10 tys. nowych zachorowań na nowotwory. Najczęściej występujący jest rak płuca oraz piersi, jelita grubego i prostaty. Jednocześnie region znajduje się w czołówce kraju pod względem zapadalności oraz odnotowuje stały wzrost zachorowalności na nowotwory złośliwe.

fot. UMWL w Lublinie

W Centrum Onkologii Ziemi Lubelskiej im. Św. Jana z Dukli (COZL) podsumowano przedsięwzięcie, którego całkowita wartość przekracza 25,5 mln zł, z czego wkład z UE to 21,5 mln zł i niemal 1,3 mln zł z Budżetu Państwa. Na zdjęciu - Piotr Matej - dyrektor COZL

Umowa o dofinansowanie została zawarta w maju 2024 r. Zakres projektu obejmował wdrożenie zintegrowanych systemów teleinformatycznych wraz z systemami integracji danych szpitalnych w celu poprawy dostępu pacjentów do usług.

I tak e-Dokumentacja – Open zapewni pacjentom wygodny dostęp do elektronicznej dokumentacji medycznej za pośrednictwem portalu internetowego.

Interfejs do systemu Krajowego Rejestru Nowotworów usprawni przekazywanie informacji dotyczących diagnostyki i leczenia pacjentów onkologicznych. Dane będą przesyłane automatycznie i w uporządkowanej formie, co ograniczy konieczność ich wielokrotnego, ręcznego wprowadzania.

Interfejs do systemu Centralnej e-Rejestracji (CeR) – ma pozwolić na sprawną wymianę informacji o dostępnych świadczeniach, harmonogramach przyjęć i wolnych terminach.

Dzięki wsparciu Funduszy Europejskich w COZL nastąpiła pełna cyfryzacja kluczowych procesów medycznych, co umożliwia elektroniczne zlecanie badań, konsultacji, podawanie leków, czy przekazywanie wyników.

Joanna Niećko

REG

eprasa.pl 67f19e8ef9

Wyższa Szkoła Gotowania na Gazie - spotkanie CCVI

Dla ciała i ducha - **nalewka z owoców czarnego bzu**

Późne lato to czas zamykania w słojach i butelkach smaków i aromatów całego sezonu. Wśród nich są nalewki. Niektóre dlatego, że ponoć prozdrowotne i potrafią pomóc w różnych dolegliwościach ciała, niektóre zaś są po prostu pyszne i pomagają na duszę (tylko mi w lekomanię nie wpaść!!!). A ta z owoców czarnego bzu łączy w sobie obie te zalety.

Wczesnym latem często robię delikatną, orzeźwiającą nalewkę z kwiatów czarnego bzu (pisałem o niej Państwu już pewnie kilka razy...). Teraz, kiedy owoce już dojrzały, są mocnego, zdecydowanie czarnego koloru, znowu wracam pod ulubiony krzak.

Przyznam, że robię ją głównie dla walorów smakowych, ale wiele osób, z dobrym ponoć skutkiem, zażywa sobie zimą kieliszek, żeby zażegnać jakiś stan zapalny albo zapobiec gorączce.

Zrywamy tylko te baldachy, które są **mocno dojrzałe**. Potem rękami - nie jest to trudne - **oddzielam owoce**. Nie trzeba tego robić jakoś z wielką precyzją, po prostu, jeśli gałązek zostanie za dużo, to dadzą nam trochę „drewniany", taniczny posmak. Starannie płuczę je w zimnej wodzie.

I teraz ważne. Naprawdę ważne, nie do pominięcia. Owoce czarnego bzu przed użyciem do nalewki trzeba koniecznie **chwilkę poparzyć we wrzątku**. Ja to robię przez pięć minut. Otóż surowe zawierają sambunigrynę i sambucynę - substancje, które w większym stężeniu mogą nawet zabić a w mniejszym wywołać m.in. biegunkę. Po zblanszowaniu w gorącej wodzie albo wysuszeniu problem znika, można używać śmiało do nalewek i soków. **Chwilę więc gotujemy i pozwalamy wystygnąć.**

Zblanszowany bez **układamy w słoju** i **zalewamy alkoholem** na kilka centymetrów powyżej poziomu owoców. Najlepiej około **60 proc.** - taki najlepiej wyciąga smak i aromat, później zawsze można nieco rozcieńczyć kilkoma kroplami wody. Odstawiamy **na miesiąc**. Potem **odlewamy płyn** do innego słoja i **wsypujemy cukier**. Znowuż odstawiamy na **dwa - trzy tygodnie**, aż cukier się rozpuści i wyciągnie z jagód reszty soku i alkoholu.

No i teraz najlepsza zabawa, najciekawszy moment w całym procesie. **Łączenie składników**. Nie ma ustalonej, złotej proporcji. Jedyna zasada to taka, żeby nam smakowało. **Dodajemy więc porcjami syrop cukrowo-owocowy**, aż otrzymamy pożądany poziom słodyczy. Moja nalewka z owoców czarnego bzu jest dość mocna, ma około 40 proc., ale jeśli chcemy delikatniejszą, możemy dodać odrobinę wody. Na pierwszym etapie alkohol będzie dość mocno wyczuwalny w smaku, ale z każdym tygodniem będzie się układał i nikł pod warstwą innych smaków. Teraz też dodajemy **sok z cytryny**. Jeśli chcemy, to możemy też pobawić się z dodawaniem przypraw: kawałek cynamonu, kilka ziaren kardamonu, goździki - mnóstwo przestrzeni na eksperymenty i testowanie własnej kucharskiej wyobraźni.

Nalewka odstać musi jeszcze co najmniej **dwa miesiące**, ale możemy bezpiecznie przyjąć, że na Boże Narodzenie po małym kieliszeczku w towarzystwie makowca będzie już akurat.

2 litry odszypułkowanych, mocno dojrzałych owoców czarnego bzu
2 litry spirytusu ok. 60%
szklanka wody
300 gramów cukru
sok z jednej - dwóch cytryn
opcjonalnie: cynamon, kardamon, goździki, imbir

Przypominam: każdy alkohol potrafi być sam w sobie szkodliwy, a pan Zagłoba słusznie mawiał, że... gorzałka jeno tęgiej głowie służy...

Zbigniew Smółko

KRZYŻÓWKA

Bramkarz u Wenty
Postawi piec
Cztery orty / Piec hutniczy
BojaŸñ, trwoga / U¿ywana do holowania
Sid³a z drutu / Skory do drak
Katusze / Wœród prac rolnika
Ci¹¿y na sumieniu
Kumak nizinny
Pocz¹tkuj¹cy student
Naro¿nik budynku
Luba Samsona
Æwiczenie na dr¹¿ku
Stam-t¹d Wenus
Boa, a nie dusi
Gazowa planeta
Titanic dzioe / Schodki
Mêski but do kostek
Robert De ..., aktor
Fachowy mówca
Bieg na setkê
Niuchany tytoñ
Sarmacki zysk / Jedno ze zbó¿
Daleka krewna alfy
Dawny parobek rolny
Bratny lub Wilhelmi
Cembrzyñska z ekranu
Telewizja ze s³oñcem w logo / Obok mini
Doza z pipety / Ssak morski
Wynagrodzenie za pracê
Kartografia
Kobieta prosto z raju
Kontroluj¹cy organ
Kasowy niedobór
Alkaloid w kawie
Miasto Talesa
Bankiet pe³en oficjeli
Magneto
Skóra na oko
Fiñski telefon
Palec krowy

1	2	3	4	5	6	7	8	9	10	11	12	13	14	15	16	17	18	19	20	21	22	23	24	25	26	27	28

REG

eprasa.pl 67f19e8ef9