

DRODZY CZYTELNICY, KOLEJNY NUMER "NOWEJ" UKAŻE SIĘ W CZWARTEK, 29 PAŹDZIERNIKA

Kultura blisko ludzi i rowerowa rewolucja – tak zmienia się Zawonia

Małe miejscowości, wielka kultura.

Od historii do współczesności – życie wsi powiatu trzebnickiego



Nr 43 (1560) 22 - 28 X 2026 | Rok zał. 1993 | Cena: 5 zł (5% VAT) | Redaktor: Daniel Długosz | ISSN1234-4982

NOWa
POWIATOWY TYGODNIK LOKALNY
gazeta trzebnicka
lokalne jest fajne
www.nowagazeta.pl | www.facebook.com/gazeta.trzebnicka | 100% KAPITAŁU POLSKIEGO



GMINY: TRZEBNICA, OBORNIKI ŚLĄSKIE, ŻMIGRÓD, PRUSICE, WISZNIA MAŁA, ZAWONIA

Co? Gdzie? Kiedy?

SPRAWDŹ NA STRONIE 19

Powiat pożyczy 13 mln zł.

Pieniądze na inwestycje i spłatę wcześniejszych długów

Brutalnie pobity. Leżał na drodze z urazem głowy

Prywatny kontakt w 324 wypisach.

Radni chcą wyjaśnień od szpitala

Polityka w klasztorze

Narodowcy zorganizowali zjazd wyborczy pod patronatem Św. Jadwigi



Masz temat?
ZADZWOŃ:
71-387-21-31
Nie jesteśmy obojętni



REKLAMA



REKLAMA



REKLAMA



REKLAMA

43
9771234 498017

eprasa.pl 71abc175c7

/gazeta.trzebnicka
www.nowagazeta.pl
NOWa powiatowy tygodnik lokalny gazeta trzebnicka
Nr 43 (1560) 22 – 28 X 2026
e-mail: redakcja@nowagazeta.pl
tel. interwencyjny: **71/387-21-31**

CYTAT TYGODNIA

„Nie możemy oddawać pola skundlonym indywidualiom [...]”

Czytaj na...

Stronach 8-9

LICZBA TYGODNIA

57.512,81 zł

-taką kwotę udało się zebrać podczas ostatniego pikniku w Obornikach Śląskich

Czytaj na...

Stronie 7

Ceny paliw

21.10.2026 r.

STACJA PALIW	PB 95	PB 98	ON	LPG
Inter Marche Trzebnica	6.66	7.35	7.93	3.59
Matłok	6.70	7.43	7.95	3.67
Orlen Żmigród	6.70	7.05	7.94	3.69
Orlen Oborniki	6.70	7.43	7.95	3.64

KONKURS KONKURS KONKURS

Tortusiowo z NOWą

Drodzy Czytelnicy zachęcamy do wzięcia udziału w naszej zabawie „Tortusiowo z NOWą”. Co miesiąc rozdajemy jeden tort, ufundowany przez Cukiernię Beza z Obornik Śl.

Jeżeli chcesz zrobić niespodziankę swoim najbliższym lub sobie, weź udział w naszym konkursie, a Cukiernia Beza przygotuje słodkości specjalnie dla Ciebie.

Zasady są bardzo proste: wytnij zamieszczony w NOWej gazecie trzebnickiej kupon, wpisz swoje dane oraz krótko uzasadnij, dlaczego właśnie Ty zasługujesz na słodki upominek. Wypełniony kupon przynieś do redakcji lub prześlij go pocztą na adres: 55-100 Trzebnica, ul. Armii Krajowej 2B. Zeskanowany kupon możesz również przesłać mailem: redakcja@nowagazeta.pl

Na koniec miesiąca spośród dostarczonych kuponów wybierzemy jeden z najbardziej przekonywującym uzasadnieniem. Będzie pysznie.

*Regulamin konkursu w Redakcji

KUPON KONKURSOWY

CUKIERNIA BEZA A.E. Kosowscy

TORTUSIOWO Z „NOWĄ”

Wierzysz czy nie wierzysz możesz wygrać torta z „BEZY”!



IMIĘ: .....

NAZWISKO: .....

NR TELEFONU: .....

DLACZEGO JA POWINIENEM OTRZYMAĆ TORT Z CUKIERNI „BEZA”: .....

.....

.....

.....

.....

.....

☑ „Wyrażam zgodę na przetwarzanie moich danych osobowych przez Agencję Reklamową NOWa s.c. w Trzebnicy na potrzeby przeprowadzenia konkursu o nazwie „Tortusiowo z NOWą” i wydania nagrody, zgodnie z regulaminem konkursu i przepisami ustawy z dnia 29 sierpnia 1997 r. o ochronie danych osobowych (tekst jednolity Dz. U. z 2014 r., poz. 1182).

Powiat pożyczy 13 mln zł. Pieniądze na inwestycje i spłatę wcześniejszych długów

Trzynaście milionów złotych zamierza pożyczyć powiat trzebnicki. Około 8,5 mln zł ma pokryć planowany deficyt, a blisko 4,5 mln zł posłuży do spłaty wcześniejszych zobowiązań. Według przedstawionych radnym wyliczeń koszt odsetek może wynieść niemal 6 mln zł. Spłatę rozłożono do 2041 roku.

Decyzję radni podjęli podczas 36. sesji Rady Powiatu Trzebnickiego. Za uchwałą w sprawie zaciągnięcia pożyczki głosowało 16 radnych, jedna osoba wstrzymała się od głosu. Nikt nie był przeciw. Zanim jednak doszło do głosowania, radny Robert Borczyk zapytał, dlaczego zarząd wybrał pożyczkę zamiast obligacji, jakie będą koszty i na co dokładnie zostaną wydane pieniądze.



- Kiedy ta czerwona lampka się zapaliła, że trzeba już brać tę pożyczkę? - pytał.

Z wyjaśnień skarbnik wynikało, że potrzeba zaciągnięcia zobowiązania była uwzględniona już przy uchwalaniu tegorocznego budżetu. Pożyczka ma sfinansować dwa cele: pokrycie zaplanowanego deficytu w wysokości około 8,52 mln zł oraz spłatę wcześniejszych zobowiązań sięgających około 4,48 mln zł.

Dlaczego pożyczka?

Skarbnik przekonywała, że pożyczka będzie tańsza i bardziej elastyczna niż kolejna emisja obligacji. Powiat ma uniknąć części dodatkowych opłat związanych m.in. z obsługą emisji i rejestracją papierów wartościowych. Według przedstawionych szacunków takie koszty mogłyby wynieść 70-80 tys. zł. Znaczenie ma mieć również możliwość wcześniejszej spłaty zadłużenia. Powiat zamierza uzyskać zapis pozwalający na nią bez dodatkowych opłat.

- Pożyczka jest bardziej elastyczna - podkreślała skarbnik.

Wyjaśniała, że przy obligacjach wcześniejszy wykup wymaga uzgodnień z bankiem i obligatariuszami. Pożyczka miałaby pozwolić na szybsze zmniejszenie długu, gdyby w budżecie pojawiły się środki na ten cel.

Niemal 6 mln zł odsetek

Radni poznali również kalkulację kosztów. Przy założeniu stawki WIBOR 3M na poziomie 3,85 proc., marży banku wynoszącej 1 proc., półrocznych spłat kapitału i kwartalnych płatności odsetek koszt pożyczki oszacowano na około **5,98 mln zł**. To oznacza, że przy takich założeniach powiat oddałby łącznie blisko **19 mln zł: 13 mln zł kapitału i niemal 6 mln zł odsetek**.

Nie jest to jednak ostateczna cena. Warunki mają zostać wynegocjowane z bankami, a oprocentowanie oparte na zmiennej stawce WIBOR może się zmieniać. Skarbnik zaznaczała, że w kalkulacji przyjęła marżę wyższą niż te, o których informowały ją inne samorządy. Liczy więc na korzystniejsze oferty. Dla porównania koszt finansowania poprzez obligacje oszacowała na około **6,2–6,3 mln zł,** a więc biorąc pożyczkę powiat ma pieniądz tańszy o około 200-300 tys. zł.

Pieniądze potrzebne pod koniec roku

Powiat zamierza zaprosić banki do składania ofert. Jak poinformowała skarbnik, powołując się na uzyskane opinie prawne, pożyczka ma zostać zaciągnięta poza procedurą zamówień publicznych. Nie zostanie więc ogłoszony przetarg. Wybór oferty i uzgodnienie warunków mają potrwać około miesiąca. Pieniądze byłyby dostępne w grudniu, kiedy przypadają płatności za największe tegoroczne inwestycje drogowe. Skarbnik tłumaczyła, że powiat chce uruchomić finansowanie możliwie późno, żeby ograniczyć koszty odsetek.

A co z wydatkami na szpital?

Robert Borczyk dopytywał również, jaki wpływ na konieczność pożyczenia 13 mln zł miało finansowe wsparcie szpitala. Przypomnijmy, że powiat przeznaczył około 7 mln zł na pokrycie strat szpitala. Skarbnik rozdzieliła te kwestie. Wyjaśniła, że na pokrycie straty placówki powiat miał zabezpieczone środki bieżące. Z kolei pożyczka udzielona szpitalowi powinna wrócić do powiatowego budżetu. Gdyby tak się nie stało, konieczne byłyby kolejne decyzje i zabezpieczenie pieniędzy. Według jej wyjaśnień około 8,5 mln zł z nowego zobowiązania ma służyć sfinansowaniu wydatków inwestycyjnych. Pozostała część pozwoli uregulować wcześniejsze długi.

Rada zgodziła się na pożyczkę. O tym, ile ostatecznie będzie ona kosztować mieszkańców powiatu, zdecydują warunki uzyskane w banku, zmiany oprocentowania i przebieg spłaty, zaplanowanej aż do 2041 roku.

Daniel Długosz



Z Gminy Wisznia Mała..

Zakończyły się prace

Zakończyły się roboty budowlane, a gmina uzyskała pozwolenie na użytkowanie w ramach zadania „Budowa sieci wodociągowej w Wiszni Małej w ul. Szkolnej”. Prace obejmowały wykonanie 926,95 m sieci wodociągowej wraz z przepięciami przyłączy wodociągowych oraz odbudowę nawierzchni asfaltowej. Wartość inwestycji wyniosła 1 444 444,44 zł netto, z czego 747 188,11 zł zostało dofinansowane z Funduszy Europejskich.

kd

Z Gminy Prusice...

Nowe pozycje na półkach

W prusickiej Multitece pojawiły się nowości książkowe. Wśród pozycji dla najmłodszych znajdziecie m.in. książki pop-up (z rozkładanymi, trójwymiarowymi elementami), książki o emocjach i uczuciach, książki do nauki czytania i elementarze. Starsi czytelnicy mogą sięgnąć po nowe kryminały, thrillery, powieści obyczajowe, fantastykę, czy książki historyczne. Zakupy dofinansowano ze środków Ministra Kultury i Dziedzictwa Narodowego.

kd

NOWa powiatowy tygodnik lokalny gazeta trzebnicka
Stowarzyszenie Gazet Lokalnych

Wydawca: NOWAPRESS s.c.
Daniel Długosz, Kinga Długosz
Adres wydawcy i redakcji: 55-100 Trzebnica, ul. Armii Krajowej 2B
tel. 71 312 19 62 lub 71 387 21 31
redakcja@nowagazeta.pl, nowagazeta.pl
Biuro reklam i ogłoszeń: Ewelina Florek, tel. 601-735-810
reklama@nowagazeta.pl

Druk: Polska Presse o/Sosnowiec
Nakład wydawnictwa: do 4000 egz.
Redaktor Naczelny: Daniel Długosz, tel. 603 666 370
Sekretarz redakcji: Ewelina Florek
Redaguje zespół: Daniel Długosz, Kinga Długosz, Tomasz Nawrot, Dagmara Adwentowska
DTP: Daniel Długosz, Ewelina Florek
Grafik: Ewelina Florek

Redakcja nie zwraca tekstów niezamówionych oraz zastrzega sobie prawo do skracania nadesłanych tekstów, listów i informacji. Za treść reklam i ogłoszeń, listów i polemik, jak również zawartość dodatku TV redakcja nie ponosi odpowiedzialności. Treść artykułów, wzory reklam i projekty graficzne są chronione prawem autorskim. Rozpowszechnianie bez zgody wydawcy jest zabronione.

eprasa.pl 71abc175c7

Z Gminy Oborniki Śl...

Remont przy drodze w Osoli

Została podpisana umowa na realizację zadania „Wykonanie utwardzonego pobocza wraz z odwodnieniem w pasie drogi powiatowej nr 1358D - ul. Polna w miejscowości Osola". Inwestycja będzie finansowana przez Gminę Oborniki Śląskie i Powiat Trzebnicki w formule 50/50. Wartość inwestycji wynosi 377 052,15 zł brutto. Inwestycja obejmie odcinek drogi za przejazdem kolejowym w kierunku Morzęcina Małego. W ramach prac przewidziano m.in.: pobocze z nawierzchnią z betonu asfaltowego, przebudowę rowu, przebudowę skrzyżowania z ul. Słoneczną, montaż krawężników i oznakowanie. Zgodnie z założeniami prace mają zakończyć się w tym roku.

kd

Z Gminy Zawonia...

Nowa koparko-ładowarka

Gmina Zawonia zakupiła nową, wielozadaniową koparko-ładowarkę JCB. Sprzęt ma usprawnić dbanie o drogi, sieci i porządek w gminie, bez konieczności polegania na wolnych terminach zewnętrznych firm. Kwota zakupu wyniosła blisko 370 tys. zł. Całość została sfinansowana z środków uzyskanych z Programu Ochrony Ludności i Obrony Cywilnej.

„Cztery pory roku"

18 października w czeszowskim kościele odbył się koncert w ramach XIX Festiwalu Muzyki Kameralnej i Organowej. Głównym punktem programu były „Cztery pory roku" Antonio Vivaldiego. W świątyni wystąpili: Angela Prihodko (skrzypce), solistka Lwowskiej Filharmonii Narodowej Oleńka Matselyukh (organy) oraz aktor teatralny i filmowy Jerzy Zelnik, który wprowadzał słuchaczy w nastrój wybrzmiewających dzieł.

kd

Bakterie kałowe w trzebnickich tężniach i powietrzu. Są wyniki badań

W próbkach solanki pobranych w trzebnickich tężniach wykryto od około 100 do 200 jednostek tworzących kolonie bakterii kałowych w 100 mililitrach. W badanych próbkach powietrza przy tężniach stwierdzono od około 200 do 700 jednostek tworzących kolonie w metrze sześciennym. O wynikach badań zespołu naukowców z Uniwersytetu Rolniczego w Krakowie poinformowało jedno z ogólnopolskich mediów.



Sprawę nagłośnił radny Trzebnicy Sławomir Ćwikła, który opublikował informacje na swoim profilu w mediach społecznościowych. Jak wynika z przedstawionych przez niego danych, zespół prof. Katarzyny Wolny-Koładki analizował próbki pobrane również w Trzebnicy. Podane wartości różniły się w zależności od badanego obiektu.

– *Z moich dotychczasowych ustaleń wynika, że gmina nie zlecała badań mikrobiologicznych solanki ani powietrza przy tych obiektach. Oczekuję, że po publikacji to się zmieni* – napisał radny.

Gmina na budowę wydała ponad milion złotych

Informacje o wynikach badań pojawiają się w momencie, gdy Trzebnica ma już dwie instalacje określane jako tężnie. Starszy obiekt funkcjonuje w mieście od wielu lat. 10 lipca oficjalnie otwarto natomiast nową instalację wodną. Jej budowa kosztowała ponad milion złotych. Wyniki badań zwracają uwagę na kwestię bezpieczeństwa osób korzystających z takich obiektów. Mieszkańcy odwiedzają je, licząc na kontakt z aerozolem solankowym, któremu przypisuje się korzystne właściwości. Wykrycie bakterii kałowych w próbkach solanki i powietrza rodzi pytania o stan mikrobiologiczny instalacji oraz warunki ich użytkowania.

Koszty budowy i późniejszego utrzymania nowej tężni stały się przedmiotem interpelacji Sławomira Ćwikły. Radny pytał, czy przed podjęciem decyzji o realizacji inwestycji przeprowadzono rzetelne analizy uzasadniające wydanie tak dużej kwoty. Tym bardziej jest to istotne, że Gmina Trzebnica ma ogromne zadłużenie, a pilne potrzeby inwestycyjne, realnie mogące zwiększyć komfort mieszkańców, są równie wysokie. Radny zwrócił się również o informacje dotyczące zakupu i transportu solanki, planowanych wydatków eksploatacyjnych oraz wpływu inwestycji na mieszkańców korzystających z terenu wokół Stawów Trzebnickich.

W interpelacji przywołał wytyczne Głównego Inspektora Sanitarnego opublikowane w maju 2026 roku, dotyczące tężni i podobnych obiektów. GIS wskazuje, że instalacje te nie są urządzeniami lecznictwa uzdrowiskowego i nie mają potwierdzonych badaniami właściwości leczniczych. W maju 2026 roku uporządkowano ich nazewnictwo – określa się je jako obiekty małej architektury wodnej, wykorzystujące między innymi solankę, o funkcjach dekoracyjnych i rekreacyjnych. Sławomir Ćwikła zwraca też uwagę na konieczność oszacowania kosztów późniejszej eksploatacji już na etapie projektowania.

Wytyczne obejmują również zalecenia dotyczące zasad korzystania z obiektów i utrzymania ich w odpowiednim stanie. Chodzi między innymi o opracowanie regulaminu, określenie procedur czyszczenia i dezynfekcji, prowadzenie udokumentowanego nadzoru nad jakością solanki oraz ograniczenie dostępu ptaków, zwierząt i osób postronnych do samej konstrukcji. We wzorze regulaminu przygotowanym przez GIS znalazły się zakazy wprowadzania zwierząt, dokarmiania ptaków i dotykania konstrukcji.

Odpowiedź podpisana przez pełniącą funkcję burmistrza Krystynę Haładaj nie rozwiała większości wątpliwości radnego. Urząd zapewnił, że roczne koszty utrzymania nowej instalacji oszacowano na podstawie doświadczeń z funkcjonującymi już obiektami, a przed podjęciem decyzji uwzględniono analizy dotyczące ich eksploatacji. Nie podano jednak konkretnych kwot.

W odpowiedzi znalazła się również informacja, że przeprowadzone analizy nie mają formy konkretnego dokumentu. Oznacza to, że urząd nie przedstawił opracowania, które pozwalałoby zweryfikować, jakie wyliczenia ekonomiczne i oceny zasadności inwestycji wykonano przed wydaniem ponad miliona złotych.

Rosnące koszty

Jeszcze przed otwarciem nowego obiektu nasza redakcja zwróciła się do gminy o informacje dotyczące kosztów funkcjonowania starszej tężni. Z odpowiedzi wynikało, że instalację zasilano roztworem soli kamiennej pochodzącej z kopalni soli w Kłodawie. Sól mieszano z wodą z miejskiego wodociągu, a przygotowany w ten sposób roztwór trafiał następnie na konstrukcję.

Zawarta umowa określała miesięczny koszt obsługi i konserwacji starej tężni na 7.875 zł. W całym 2025 roku wydatki z tego tytułu wyniosły 47.250 zł. Do tego dochodził zakup soli w kopalni, kosztujący około 4.000 zł, oraz transport, za który zapłacono około 780 zł.

W 2026 roku starsza tężnia nie została jednak uruchomiona. Zamiast tego poddano ją renowacji, której koszt wyniósł około 150 tys. zł. W rezultacie gmina ponosi wydatki zarówno związane z nową instalacją przy Stawach Trzebnickich, której budowa kosztowała ponad milion złotych, jak i z remontem starszej konstrukcji.

Nadal nie wiadomo, ile wyniosą rzeczywiste roczne koszty funkcjonowania nowej tężni. Brakuje również konkretnych danych dotyczących regularnego zakupu i transportu solanki. Nie ma też informacji o wynikach badań mikrobiologicznych zleconych przez gminę.

Pozostaje pytanie, czy po publikacji wyników gmina zleci własne badania i sprawdzi stan mikrobiologiczny instalacji. Według informacji przekazanych przez Sławomira Ćwikłę dotychczas nie zamawiano badań mikrobiologicznych solanki ani powietrza przy tych obiektach. Radny oczekuje, że po ujawnieniu wyników sytuacja się zmieni.

Tomek Nawrot

Z Gminy Żmigród...

Będą się uczyć na Malcie

Od 22 listopada do 18 grudnia 30-osobowa grupa uczniów technikum z Powiatowego Zespołu Szkół im. Jana Pawła II w Żmigrodzie weźmie udział w praktykach zagranicznych na Malcie. Uczniowie będą odbywać praktyki w maltańskich przedsiębiorstwach i lokalach gastronomicznych, poznając międzynarodowe standardy w swoich zawodach. W wolnym czasie uczniowie będą mieli okazję zwiedzić najpiękniejsze zakątki wyspy.

Koszty transportu, zakwaterowania, wyżywienia i programu kulturowego w całości pokrywają środki unijne, a po zakończeniu praktyk każdy uczestnik otrzyma certyfikat Europass Mobilność, który może stanowić mocny atut w przyszłym CV. Wyjazd jest możliwy dzięki akredytacji w programie Erasmus+, którą uzyskała szkoła.

kd

Z Gminy Trzebnica...

Zabiorą elektrośmieci spod domu

Do **14 listopada** można zamówić **bezpłatny** odbiór elektrośmieci (zużyty sprzęt RTV i AGD) spod swojej posesji. Zgłoszenia należy dokonać pod numerem tel. 726 887 070. Do elektrośmieci mogą zaliczać się np.: komputery, telewizory, duży sprzęt (np. pralki, lodówki, kuchenki) mniejsze sprzęty (miksery, suszarki, radia) sprzęty zarówno na prąd, jak i na baterię.

Sztandar dla strażaków

Odbyło się spotkanie założycielskie Społecznego Komitetu Fundacji Sztandaru dla KP Państwowej Straży Pożarnej w Trzebnicy. Inicjatywa ma być wyrazem wdzięczności za codzienną służbę strażaków, a ideę ufundowania sztandaru przedstawił komendant powiatowy PSP mł. bryg. Grzegorz Hurkasiewicz. W spotkaniu wzięli udział przedstawiciele samorządów powiatu trzebnickiego oraz funkcjonariusze komendy.

kd

eprasa.pl 71abc175c7

/gazeta.trzebnicka
www.nowagazeta.pl
NOWA gazeta trzebnicka
Nr 43 (1560) 22 – 28 X 2026
e-mail: redakcja@nowagazeta.pl
tel. interwencyjny: 71/387-21-31

Peugeot uderzył w tył Mercedesa na trasie S5


FOT. KPP W TRZEBNICY

Przed godziną 7.00 na drodze ekspresowej S5 doszło do zderzenia dwóch samochodów osobowych. Peugeot uderzył w tył Mercedesa. Na szczęście tym razem skończyło się bez obrażeń.

Do zderzenia doszło w środę, 14 października. Jak ustalili policjanci, 26-letni kierowca Peugeota nie zachował bezpiecznej odległości od jadącego przed nim samochodu i najechał na tył Mercedesa. Za kierownicą drugiego pojazdu siedział 54-letni mężczyzna.

W wyniku zderzenia nikt nie odniósł obrażeń. Interwencja policjantów zakończyła się ukaraniem 26-latka mandatem karnym.

Takie zdarzenia przypominają, jak ważne jest zachowanie odpowiedniego odstępu od poprzedzającego pojazdu. Jesienią warunki na drogach potrafią szybko się zmieniać. Mokra nawierzchnia ogranicza przyczepność opon, a droga hamowania może się znacznie wydłużyć. Kierowca potrzebuje wtedy więcej czasu i miejsca, by bezpiecznie zatrzymać samochód. Źródło: KPP w Trzebnicy.

TN

Toyota zderzyła się z Mercedesem.
22-latek nie ustąpił pierwszeństwa



FOT. KPP W TRZEBNICY

Na drodze wojewódzkiej nr 359, w pobliżu Przywsia, zderzyły się dwa samochody osobowe. Do kolizji doszło, gdy kierowca Toyoty nie ustąpił pierwszeństwa przejazdu Mercedesowi. Na szczęście nikt nie ucierpiał.

Zderzenie miało miejsce we wtorek, 16 października, kilka minut przed godziną 13.00. Na miejsce skierowano policjantów ruchu drogowego, którzy ustalili przebieg kolizji. Toyotą kierował 22-letni mężczyzna. Podczas jazdy nie ustąpił pierwszeństwa 53-latkowi prowadzącemu Mercedesa, który jechał się prawidłowo. Doszło do zderzenia bocznego obu pojazdów.

Żaden z kierowców nie odniósł obrażeń. Sprawca kolizji został ukarany mandatem, a na jego konto trafiły również punkty karne. Źródło: KPP w Trzebnicy.

TN

Przekroczył prędkość i był pijany


FOT. KPP W TRZEBNICY

39-letni kierowca Volkswagena znacznie przekroczył dozwoloną prędkość. Gdy policjanci zatrzymali go do kontroli, okazało się, że to nie jedyne przewinienie, za które będzie musiał odpowiedzieć.

Kontrola ta została przeprowadzona we wtorek, 13 października. Policjanci z wydziału ruchu drogowego trzebnickiej komendy zauważyli, że kierujący Volkswagenem nie stosuje się do ograniczenia prędkości. W miejscu, gdzie można jechać maksymalnie 50 km/h, mężczyzna jechał z prędkością 94 km/h.

Za przekroczenie limitu 39-latek został ukarany mandatem, a na jego konto trafiły punkty karne. Podczas kontroli policjanci sprawdzili również, czy kierowca jest trzeźwy. Wynik badania wykazał blisko 0,40 promila alkoholu w organizmie. Mężczyzna nie mógł kontynuować jazdy. Policjanci zatrzymali mu prawo jazdy, a za kierowanie pojazdem po użyciu alkoholu odpowie przed sądem.

Przekraczanie prędkości ogranicza czas na reakcję, a alkohol dodatkowo pogarsza zdolność bezpiecznego prowadzenia pojazdu. Połączenie tych dwóch czynników stanowi poważne zagrożenie dla wszystkich uczestników ruchu drogowego. Źródło: KPP w Trzebnicy.

TN

Uderzył w stojący samochód.
Kierowca trafił do szpitala


FOT. KPP W TRZEBNICY

Na drodze ekspresowej S5 w kierunku Poznania Mercedes uderzył w Citroena, który stał unieruchomiony na pasie awaryjnym i częściowo na prawym pasie ruchu. Do zdarzenia doszło w sobotę, 17 października, po godzinie 13.00.

Za kierownicą Mercedesa siedział 77-letni mieszkaniec powiatu gnieźnieńskiego. Jak wynika ze wstępnych ustaleń, mężczyzna jechał prostym odcinkiem drogi, gdy z nieustalonych przyczyn najechał na stojącego Citroena.

Unieruchomiony samochód był prawidłowo oznakowany. Osoby, które nim podróżowały, w chwili zderzenia znajdowały się poza nim. Kierowca Mercedesa został przewieziony do szpitala.

Przyczyny zdarzenia nie są jeszcze znane. Na miejscu pracowali policjanci z grupy dochodzeniowo-śledczej oraz technik kryminalistyki. Funkcjonariusze zabezpieczyli materiał potrzebny do ustalenia dokładnego przebiegu wypadku. Źródło: KPP w Trzebnicy.

TN

Zablokował przejazd. Teraz odpowie przed sądem



FOT. KPP W TRZEBNICY

Bus zablokował przejazd, a jego kierowca nie potrafił ruszyć dalej. Kiedy na miejscu pojawili się policjanci, 19-latek wyjaśnił, że po odwiezieniu znajomej pomylił drogę, a następnie pojazd odmówił posłuszeństwa. Kontrola ujawniła jednak znacznie poważniejsze problemy.

Do zdarzenia doszło w piątek, 16 października, kilka minut przed godziną 7.00. Dyżurny trzebnickiej komendy otrzymał zgłoszenie o busie, który blokował przejazd. Na miejsce skierowano policjantów z wydziału ruchu drogowego.

Za kierownicą zastali 19-letniego mieszkańca naszego powiatu. Mężczyzna tłumaczył, że po odwiezieniu znajomej do domu pomylił drogę. W pewnym momencie samochód stanął i nie chciał ponownie odpalić. Policjanci sprawdzili dane kierowcy w policyjnych systemach. Okazało się, że 19-latek nie ma uprawnień do kierowania pojazdami mechanicznymi. To nie była jedyna nieprawidłowość. Badanie trzeźwości wykazało 0,40 promila alkoholu w jego organizmie.

Po wykonaniu niezbędnych czynności mężczyzna został zwolniony. Za swoje zachowanie odpowie przed sądem. Źródło: KPP w Trzebnicy.

TN

Jechał za szybko.
Do tego miał zakaz prowadzenia



FOT. KPP W TRZEBNICY

Zaczęło się od przekroczenia prędkości. Podczas kontroli drogowej w gminie Żmigród policjanci sprawdzili dane kierowcy BMW. Wtedy okazało się, że 27-latek nie powinien w ogóle prowadzić samochodu.

Mężczyzna za przekroczenie prędkości został ukarany mandatem karnym.Podczas sprawdzania jego danych w policyjnych systemach wyszło na jaw, że 27-latek ma obowiązujący sześciomiesięczny zakaz prowadzenia pojazdów mechanicznych. Orzekł go Sąd Rejonowy w Opolu Lubelskim. Policjanci nie pozwolili mężczyźnie kontynuować jazdy. BMW przekazano osobie wskazanej przez kierowcę.

27-letni mieszkaniec powiatu bolesławieckiego będzie teraz odpowiadał przed sądem za niestosowanie się do orzeczonego zakazu prowadzenia pojazdów. Grozi mu za to kara do pięciu lat pozbawienia wolności. Źródło: KPP w Trzebnicy.

TN

eprasa.pl 71abc175c7

Miała problem z jazdą.

Alkomat pokazał 2,2 promila



FOT. KPP W TRZEBNICY

W sobotę, 17 października, po godz. 21. na ul. Milickiej w Trzebnicy policjanci zwrócili uwagę na Volkswagena stojącego na poboczu przy skrzyżowaniu. Obok samochodu stał mężczyzna, który machał ręką w kierunku nadjeżdżającego patrolu.

Za kierownicą siedziała 46-letnia mieszkanka powiatu trzebnickiego. Policjanci wyczuli od niej silną woń alkoholu, dlatego wyjęli kluczyki ze stacyjki, uniemożliwiając jej dalszą jazdę. Okazało się, że kobieta wyjeżdżając z ul. Hilgii Brzoski miała problem z utrzymaniem prawidłowego toru jazdy i częściowo wjechała na pobocze. Przyczyna była oczywista. Badanie wykazało 2,2 promila alkoholu w jej organizmie.

Funkcjonariusze zatrzymali kobiecie prawo jazdy, a samochód odholowano na parking strzeżony pozostający w dyspozycji policji. Źródło: KPP w Trzebnicy.

TN

Kolizja na przejściu dla pieszych



W poniedziałek, 19 października, około godz. 13.30 na ul. Bochenka w Trzebnicy, w pobliżu fontanny, doszło do kolizji na przejściu dla pieszych.

Uczestniczyły w niej Toyota i dostawczy Peugeot. Kierowca Peugeota cofał. Wtedy uderzyła w niego prawidłowo jadąca Toyota. Prawdopodobnie sprawca zdarzenia wyjeżdżał z miejsca parkingowego, które znajduje się w pobliżu. Nie ustąpił pierwszeństwa Toyocie. Został ukarany mandatem.

Jak przekazała nam podkom. Daria Szydłowska z Komendy Powiatowej Policji w Trzebnicy, w zdarzeniu nikt nie potrzebował pomocy medycznej.

TN



Przekroczył prędkość.

Miał też sądowy zakaz



FOT. KPP W TRZEBNICY

26-latek został zatrzymany do kontroli drogowej w gminie Żmigród, bo przekroczył dozwoloną prędkość. Gdy policjanci sprawdzili jego dane, okazało się, że mężczyzna w ogóle nie powinien siedzieć za kierownicą. Od kilku miesięcy obowiązuje go sądowy zakaz prowadzenia pojazdów mechanicznych.

Kierowcę volkswagena skontrolowali policjanci ruchu drogowego z trzebnickiej komendy. Za kierownicą zatrzymanego samochodu siedział 26-letni mieszkaniec naszego powiatu. Sprawdzenie jego danych w policyjnych systemach przyniosło kolejne ustalenia. Wyszło na jaw, że od czerwca tego roku mężczyzna ma sądowy zakaz prowadzenia wszelkich pojazdów mechanicznych. Orzekł go Sąd Rejonowy w Trzebnicy.

Dalsza jazda nie wchodziła już w grę. Volkswagen został odholowany na strzeżony parking pozostający w dyspozycji policji. Za przekroczenie prędkości kierowca otrzymał mandat, ale to nie koniec jego problemów. Za złamanie sądowego zakazu 26-latek odpowie przed sądem. Za to przestępstwo grozi mu kara do pięciu lat pozbawienia wolności. Źródło: KPP w Trzebnicy.

TN

PGE URUCHAMIA PROJEKT POZYSKIWANIA Z RYNKU PROJEKTÓW OZE, MAGAZYNÓW ENERGII I INFRASTRUKTURY SIECIOWEJ

PGE Polska Grupa Energetyczna uruchamia Projekt MOC, aby pozyskiwać z rynku inwestycje z obszaru odnawialnych źródeł energii, magazynów energii i infrastruktury sieciowej. Grupa zaprasza deweloperów, inwestorów, fundusze i właścicieli projektów na każdym etapie rozwoju, od wczesnej fazy po instalacje działające już na rynku, a w szczególności te, które nie są jeszcze oferowane w ramach zorganizowanych procesów sprzedażowych.

Spółka jest gotowa kupić 100 proc. udziałów w spółce projektowej, objąć udziały mniejszościowe, utworzyć joint venture lub zlecić dalszy rozwój projektu na podstawie umowy deweloperskiej.

Projekt MOC stanowi element działań Grupy PGE ukierunkowanych na rozwój OZE, magazynowania energii oraz rozbudowę infrastruktury niezbędnej do funkcjonowania nowoczesnego systemu elektroenergetycznego. Dzięki współpracy z uczestnikami rynku PGE chce skuteczniej identyfikować, pozyskiwać i rozwijać perspektywiczne projekty wspierające transformację energetyczną oraz wzmacniające bezpieczeństwo energetyczne Polski.

PGE poszukuje inwestycji, które spełniają następujące minima:
- 20 MW możliwych do zainstalowania dla lądowych farm wiatrowych,
- 20 MW możliwych do zainstalowania dla instalacji fotowoltaicznych,
- 50 MW możliwych do zainstalowania dla bateryjnych magazynów energii (BESS).

Spółka jest zainteresowana projektami na każdym etapie rozwoju:
- wczesnym, np. projekty z zabezpieczonym tytułem do gruntu, w toku procedur planistycznych lub środowiskowych, w tym z warunkami przyłączenia w trakcie uzyskiwania,
- zaawansowanym, np. projekty z wydanymi warunkami przyłączenia lub umową o przyłączenie, decyzją środowiskową i pozwoleniem na budowę (ready-to-build),
- w budowie lub operacyjnymi, np. projekty na etapie realizacji oraz instalacje pracujące, w tym z zawartymi umowami PPA lub kontraktami mocowymi.

Priorytetowo będą traktowane projekty umożliwiające efektywne wykorzystanie istniejącej infrastruktury przyłączeniowej, w szczególności wykorzystujące model współdzielenia przyłącza (cable pooling). PGE będzie również analizować możliwości przejęcia praw do mocy przyłączeniowych oraz infrastruktury sieciowej umożliwiającej integrację nowych źródeł odnawialnych z krajowym systemem elektroenergetycznym.

Grupa PGE dopuszcza elastyczne modele transakcji, dostosowane do etapu rozwoju projektu, w tym:
- nabycie 100% udziałów w spółkach projektowych (SPV),
- wejście kapitałowe i wspólne przedsięwzięcia (joint venture) z dotychczasowym deweloperem,
- umowy o świadczenie usług deweloperskich (Development Services Agreement, DSA), w których partner rozwija projekt na rzecz Grupy PGE,
- struktury opcyjne i warunkowe (earn-out), powiązane z osiąganiem kolejnych kamieni milowych,
- nabycie praw do mocy przyłączeniowej i infrastruktury sieciowej.

Zgłoszenia są przyjmowane w trybie ciągłym. Podstawowe informacje o projekcie (lokalizacja, technologia, moc, status formalno-prawny, status przyłączenia, proponowana forma współpracy) należy przesłać za pośrednictwem formularza „Projekt MOC". Każde zgłoszenie jest objęte poufnością.

Przesłanie zgłoszenia nie stanowi oferty, nie inicjuje procesu inwestycyjnego, ani nie zobowiązuje Grupy PGE do podjęcia współpracy. Spółka zastrzega sobie możliwość kontaktu wyłącznie z przedstawicielami wybranych projektów, które po analizie zostaną uznane za zgodne z aktualnymi kierunkami rozwoju i zainteresowaniami inwestycyjnymi Grupy PGE.



MATERIAŁ SPONSOROWANY

eprasa.pl 71abc175c7

/gazeta.trzebnicka
www.nowagazeta.pl
NOWA gazeta trzebnicka
Nr 43 (1560) 22 – 28 X 2026
e-mail: redakcja@nowagazeta.pl
tel. interwencyjny: **71/387-21-31**

Osiem dekad wspomnień. Jubileusz 80-lecia Szkoły Podstawowej w Czeszowie

15 października 2026 roku na stałe zapisze się w historii gminy Zawonia. Tego dnia społeczność lokalna, zaproszeni goście, nauczyciele oraz przede wszystkim pokolenia absolwentów świętowali wyjątkowy jubileusz – 80-lecie Szkoły Podstawowej im. ks. Wawrzyńca Bochenka w Czeszowie. To osiem dekad budowania tożsamości, kształtowania młodych umysłów i tworzenia historii, która zjednoczyła tutejszych mieszkańców.

Historia czeszowskiej edukacji sięga 1946 roku. W trudnych, powojennych realiach, kiedy do wsi napływały kolejne rodziny osiedleńców, zorganizowanie miejsca do nauki stało się absolutnym priorytetem. Ponieważ przedwojenny budynek szkolny strawił pożar, pierwsze lekcje odbywały się w zastępczych lokalach, między innymi w dawnej bibliotece oraz w pomieszczeniach dzisiejszego ośrodka zdrowia. Właśnie w tych trudnych warunkach, w latach 1947–1951, funkcjonowaniem klas kierowała Stefania Laskowska. Przez kolejne dekady szkoła stale zmieniała swoje oblicze, aż do września 2025 roku, kiedy to uczniowie i nauczyciele zyskali całkowicie wyremontowany i zmodernizowany budynek, łączący bogatą tradycję z nowoczesnymi standardami edukacyjnymi.



Symboliczne posadzenie rocznicowego drzewka przed szkołą

ły Podstawowej w Ludgierzowicach oraz Szkoły Podstawowej w Pęciszowie. Ciepłe słowa skierowano ponadto do proboszcza parafii, byłych i obecnych pracowników oświaty, absolwentów, przyjaciół szkoły oraz samych uczniów.

„Szkoła to przede wszystkim ludzie”

Do słów gospodyni wydarzenia ze sceny odniosła się Dolnośląska Kurator Oświaty, Ewa Skrzywanek. W swoim przemówieniu podkreśliła unikalny charakter mniejszych szkół, które stanowią fundament lokalnych społeczności i dają młodym ludziom solidne podstawy do realizacji największych pragnień. Zaznaczyła, że szkoła w małej miejscowości to rodzina, do której się przychodzi i którą się dobrze zna. Dzieci dostają tutaj wspaniałą opiekę, mądrość, wiedzę oraz umiejętności, by pójść dalej i sięgnąć gwiazd. Kurator zachęcała jednocześnie uczniów do odważnego śnienia o lotach w kosmos, wspaniałych podróżach, odkryciach naukowych czy pływaniu po wielkich morzach, ponieważ to właśnie ta szkoła daje im ku temu odpowiednie podstawy.

Ewa Skrzywanek podkreśliła też, jak ważna dla dobrego funkcjonowania placówki jest spokojna i mądra współpraca z rodzicami oraz organem prowadzącym. Na koniec skierowała wyjątkowe słowa uznania do kadry pedagogicznej w kontekście niedawnego Dnia Edukacji Narodowej, zaznaczając, że chyli czoło przed ich codzienną pracą. Dodała, że żadna sztuczna inteligencja ani internet nie zastąpią nigdy żywego człowieka i nauczyciela, który jest najważniejszym ogniwem w każdym państwie.

Bezpieczeństwo ponad wszystko

Warto podkreślić, że wyjątkowe wydarzenie przebiegało w atmosferze pełnego spokoju i powagi, również dzięki dodatkowym środkom ostrożności. W związku z trudną sytuacją prewencyjną oraz niedawnymi, niepokojącymi incydentami zgłaszanymi w polskich szkołach, na miejscu obecni byli funkcjonariusze policji. Umundurowani policjanci czuwali nad bezpieczeństwem zaproszonych gości, personelu oraz najmłodszych uczestników święta. Dzięki ich obecności i sprawnej koordynacji z kadrą pedagogiczną oraz władzami gminy cała wielogodzinna uroczystość mogła odbyć się w komfortowych i bezpiecznych warunkach.



Od 2007 roku patronem szkoły jest ksiądz dziekan Wawrzyniec Bochenek



Rocznicę świętowali razem obecni uczniowie i absolwenci szkoły



Przemówienie powitalne dyrektorki szkoły Alicji Kulik



Gości powitała również Agnieszka Wersta, wójt Gminy Zawonia

Oficjalne powitania i podziękowania

Uroczystość zgromadziła wielu znamienitych gości. Dyrektorka szkoły rozpoczęła swoje wystąpienie od serdecznego powitania Dolnośląskiej Kurator Oświaty Ewy Skrzywanek, Wójt Gminy Zawonia Agnieszki Wersty oraz Przewodniczącej Rady Gminy Zawonia Grażyny Ogrodowicz-Nitki. Wśród zaproszonych gości znalazły się również dyrektorki lokalnych instytucji, między innymi Agnieszka Buczak z Gminnego Ośrodka Kultury w Zawoni oraz Małgorzata Suchecka reprezentująca Radę Rodziców.

Obecni byli także dyrektorzy zaprzyjaźnionych placówek oświatowych, m.in. z Zespołu Szkolno-Przedszkolnego w Zawoni, Szko-

Kluczowym i najbardziej wzruszającym momentem oficjalnych obchodów zorganizowanych przez Gminę Zawonia było przemówienie Dyrektor Szkoły Podstawowej w Czeszowie. W swoich słowach podkreśliła ona głęboki, wielopokoleniowy wymiar tego święta. Zauważyła, że osiemdziesiąt lat to bardzo dużo, jeśli mierzyć czas, ale kiedy pomyślimy o tym, ile ludzkiej historii mieści się w tych latach, jak wiele pokoleń przekroczyło próg czeszowskiej szkoły, ile przyjaźni się tu narodziło i ile marzeń miało tu swój początek, okazuje się, że nawet osiemdziesiąt lat to za mało, by opowiedzieć wszystko. Dodała również, że szkoła to przede wszystkim ludzie, ich codzienna praca, troska, cierpliwość, czasem trudne decyzje, małe zwycięstwa i wielkie nadzieje, czyli to wszystko, czego nie da się wpisać do żadnego arkusza organizacyjnego ani zamknąć w kronikach szkolnych.

W wystąpieniu przypomniano także piękną ciągłość pokoleniową Czeszowa, gdzie dawni uczniowie wracają dziś do szkoły jako rodzice, a nawet dziadkowie kolejnych roczników. Dyrektorka podziękowała gronu pedagogicznemu za profesjonalizm, a władzom gminy za owocną współpracę przy ciągłym rozwoju placówki.

„Szkoła w małej miejscowości to rodzina” – głos Kurator Oświaty



Wśród eksponatów na wystawie znalazły się zeszyty dawnych uczniów



Ponadczasowe wartości i retrospekcja

Wydarzenie stało się doskonałą okazją do osobistych wspomnień. W odnowionych murach szkoły przygotowano specjalną wystawę historycznych kronik, starych fotografii oraz pamiątek. Wielu dawnych uczniów ze wzruszeniem odnajdywało siebie i swoich dawnych pedagogów na czarno-białych zdjęciach sprzed lat. Część artystyczna w wykonaniu obecnych uczniów przypomniała wszystkim zebranym, że duch kreatywności i pasji w Czeszowie jest wciąż niezwykle żywy. Dzieci odczytywały na niej wspomnienia absolwentów, które opublikowano też w okolicznościowej książce, jak chociażby opowieść Tadeusza Kulika: *Klas było siedem, a od czwartej uczyliśmy się języka rosyjskiego oraz chemii i geografii. Podręczniki były przeważnie przekazywane kolejnym rocznikom, a w zeszytach pisaliśmy zwykłymi piórami. Jedyny długopis w klasie miał Adam Rusak, bo miał rodzinę w Ameryce. Przy szkole było malutkie boisko, piłka często przelatywała przez płot do sadu pana Jarząbka, który mieszkał obok szkoły. Zawsze coś się stamtąd skubnęło, gdy szliśmy po piłkę...*

Na pamiątkę 80-lecia przed szkołą odbyło się symboliczne posadzenie drzewa, które będzie przypominać kolejnym pokoleniom uczniów, że nauka, tak jak drzewo, nawet po latach przynosi cenne owoce.

Jak podsumowano podczas uroczystości, osiem dekad działalności Szkoły Podstawowej w Czeszowie to przede wszystkim przestrzeń budowania głębokich relacji i kształtowania postaw kolejnych pokoleń mieszkańców Dolnego Śląska. Wkraczając w dziewiątą dekadę swojego istnienia, placówka udowadnia, że pamięć o korzeniach i lokalnej tożsamości idealnie współgra z nowoczesnym rozwojem.

Dagmara Adwentowska

eprasa.pl 71abc175c7

Wspólnymi siłami dla chorych braci

57.512,81 zł zebrano podczas pikniku charytatywnego w Obornikach Śląskich na leczenie Bartka i Jasia Wójcików, braci chorujących na dystrofię mięśniową Duchenne'a. Organizatorzy już zapowiadają trzecią edycję.

Na placu targowym nie brakowało atrakcji dla dzieci i dorosłych. Były koncerty, pokazy motoryzacyjne, warsztaty, stoiska z jedzeniem i atrakcje dla najmłodszych. Były także licytacje na żywo. Organizatorzy przygotowali wiele przedmiotów, a te, których nie udało się sprzedać, trafią na kolejne wydarzenie charytatywne planowane w grudniu.

W organizację pikniku włączyły się m.in. Koła Gospodyń Wiejskich, które przygotowały potrawy, ciasta i słodkości. Swoje stoisko mieli również mieszkańcy Osolina, którzy przyjechali z jedzeniem, by wesprzeć zbiórkę. Jak podkreślali, cały dochód ze sprzedaży trafiał do puszek na leczenie chłopców.

– *Wszystkie wspólnie działamy dzisiaj dla dobra chłopców* – mówiła Katarzyna Pałys, członkini koła z Golędzinowa.



Za organizacją wydarzenia stała m.in. grupa przyjaciół znana jako GanGusy. Jej członkowie od lat spotykają się prywatnie, a piknik przygotowali, ponieważ Bartek i Jaś są bratankami jednej z ich przyjaciółek. Zebrali fanty na licytacje, zaangażowali wystawców i pozyskali sponsorów.

– *Jesteśmy głównymi organizatorami wydarzenia. Wiele osób o wielkich sercach chciało włączyć się w akcję i pomóc chłopcom* – mówiła Aleksandra Kowal z grupy GanGusy.

Na piknik przyjechali także ludzie spoza powiatu trzebnickiego. Jedną z uczestniczek była mieszkanka Lubina, która wraz z dziećmi dotarła do Obornik Śląskich już na początku wydarzenia. O pikniku dowiedziała się od znajomych z Osolina. Jak powiedziała, wsparła zbiórkę, wrzucając pieniądze do puszek podczas korzystania z dostępnych atrakcji.

Paulina Szczuplak – jedna z głównych organizatorek akcji charytatywnych na rzecz braci Wójcików, przekazała nam, że w przygotowanie pikniku włączyły się również firmy. Tarczyński opłacił nagłośnienie i telebim, Julka przekazała pieczywo, a Darvit zasponsorował mięso wykorzystane do przygotowania grillowanych potraw. Jacek Telesiewicz, prowadzący firmę JACO, ufundował napoje. Organizatorzy podkreślają także duże wsparcie ze strony Kół Gospodyń Wiejskich.

Zebrane 57.512,81 zł to efekt wspólnego zaangażowania osób, które przyszły na piknik, przekazały przedmioty na licytacje, przygotowały stoiska lub wsparły organizację wydarzenia. Organizatorzy zapowiadają, że nie jest to koniec akcji – już przygotowują się do trzeciej edycji.

Tomek Nawrot

Orzeł utknął w stawie. Strażacy ruszyli na pomoc

W Niezgodzie strażacy uratowali ptaka, który ugrzązł w błocie. Prawdopodobnie był to orzeł bielik.


FOT. MAGNIFIC.COM

Zdjęcie poglądowe

Ptak utknął w stawie opróżnionym z wody. Znajdował się około 15 metrów od brzegu, w pobliżu czatowni obserwacyjnej. Z brzegu było widać, jak próbuje się uwolnić z grząskiego dna. Jeden z ratowników z OSP Niezgoda wszedł do zbiornika zabezpieczony linką, okrył ptaka kocem, wyciągnął go z błota i przeniósł w bezpieczne miejsce.

Na miejsce przybył przedstawiciel Stawów Milickich, właściciel terenu, który jest również przedstawicielem Komitetu Ochrony Orłów. To jemu strażacy przekazali uratowanego ptaka.

W akcji uczestniczyły dwa zastępy, a działania trwały ponad półtorej godziny.

kd

Prywatny kontakt w 324 wypisach. Radni chcą wyjaśnień od szpitala

Nazwisko lekarza lub numer telefonu do prywatnego kontaktu znalazły się w 324 kartach informacyjnych pacjentów trzebnickiego szpitala. Sprawę podczas sesji Rady Powiatu przedstawiła Anna Morawiecka. Przewodnicząca zarzuciła dyrekcji, że zamiast wyjaśnić praktykę, dopytywała, kto przekazał jej dokumenty.

Sprawa dotyczy wypisów z Oddziału Chirurgii Plastycznej i Chirurgii Ręki. Jak relacjonowała przewodnicząca, otrzymała od jednego z radnych trzy zanonimizowane dokumenty, w których wskazywano prywatny gabinet rehabilitacji jako miejsce dalszego leczenia po pobycie w szpitalu. Morawiecka wystąpiła do ówczesnej pełniącej obowiązki dyrektora Izabeli Nasiukiewicz o wyjaśnienia. Z podobnym pytaniem do szpitala zwrócił się również Narodowy Fundusz Zdrowia. Początkowo przewodnicząca nie dołączyła dokumentów. Jak mówiła, otrzymała odpowiedź, że bez nich szpital nie udzieli wyjaśnień. Dosłała więc karty i ponowiła pytania.

Dyrekcja pyta o źródło

Kolejna odpowiedź wywołała jej oburzenie. Na sesji odczytała pismo podpisane przez pełniącego obowiązki dyrektora Witolda Skrzypka, Izabelę Nasiukiewicz oraz pełnomocniczkę do spraw jakości Kingę Główkę.

Szpital poprosił o wgląd do oryginałów wszystkich posiadanych dokumentów oraz szczegółowe wskazanie okoliczności ich pozyskania. Pytał, czy dostarczył je jeden pacjent, kilku pacjentów lub członek rodziny, czy przekazano je bezpośrednio, czy pocztą i czy towarzyszyły im dodatkowe komentarze. Dyrekcja uzasadniła pytania prowadzonym wewnętrznym postępowaniem wyjaśniającym i troską o jakość świadczonych usług.

- *Wygląda na to, że szukamy sygnalistów, a nie próbujemy rozwiązać sprawę* - oceniła Morawiecka.

Przewodnicząca zapowiedziała kolejne pismo. Odczytując jego projekt, podkreśliła, że nadal oczekuje wyjaśnień dotyczących praktyk stosowanych w szpitalu. Jej zdaniem ustalanie, skąd otrzymała dokumenty, nie zastępuje odpowiedzi na zasadnicze pytania.

Nie trzy, lecz 324 karty

Najważniejsza liczba padła przy omawianiu odpowiedzi, którą szpital skierował do NFZ. Według odczytanego przez Morawiecką fragmentu zweryfikowano dokumentację wypisową od stycznia 2024 do czerwca 2026 roku. Nazwisko lekarza lub numer telefonu umożliwiający kontakt z nim występowały w 324 kartach informacyjnych.

Przewodnicząca zaznaczyła, że chodziło o kontakt prywatny. Relacjonowała też stanowisko Izabeli Nasiukiewicz: przekazywanie numeru do prywatnego gabinetu rehabilitanta miało ułatwiać pacjentom dokonanie wyboru.

- *Ja się z tym nie zgadzam* - powiedziała Morawiecka.

Jednak według wstępnych ustaleń naszej redakcji na kartach był numer lekarza, ale nie było informacji, że chodzi o prywatną wizytę w jego gabinecie. Jak nam tłumaczono, podany był numer, aby pacjentowi ułatwić kontakt. Sprawa może mieć też inny wymiar. Na razie weryfikujemy informacje. Obszerny artykuł opublikujemy już niebawem.

Do tematu wrócił radny Damian Sułkowski. Pytał o etyczną stronę umieszczania takich informacji w dokumentacji. Zwracał uwagę na podpisy lekarzy i ordynatora pod kartami oraz skalę tej praktyki.



Sprawa dla nowej dyrekcji

Morawiecka zapowiedziała przekazanie posiadanej korespondencji nowej dyrektor szpitala. Jednocześnie podkreśliła, że nie należy obciążać jej odpowiedzialnością za wcześniejsze działania.

- *To nie jest sprawa, którą można zamieść pod dywan* - zaznaczyła.

Radni zaapelowali o merytoryczne wyjaśnienie sytuacji. Zaplanowano również szerszą rozmowę o funkcjonowaniu szpitala, z udziałem dyrekcji, zarządu powiatu i radnych. Spotkanie ma odbyć się poza kamerami, choć nie podano podstawy prawnej takiej decyzji. Termin ustalono na 16 listopada o godz. 12.00.

Na sesji nie rozstrzygnięto, czy wskazywanie prywatnego kontaktu w wypisach naruszało przepisy. Pozostało jednak pytanie, dlaczego pojawił się on w setkach dokumentów i jakie działania podejmie w tej sprawie szpital.

RED

eprasa.pl 71abc175c7

/gazeta.trzebnicka
www.nowagazeta.pl
NOWA gazeta trzebnicka
Nr 43 (1560) 22 – 28 X 2026
e-mail: redakcja@nowagazeta.pl
tel. interwencyjny: **71/387-21-31**

Polityka w klasztorze.

Narodowcy zorganizowali zjazd wyborczy pod patronatem Św. Jadwigi

W klasztorze sióstr boromeuszek w Trzebnicy narodowcy wybrali regionalne władze. Najpierw uczestniczyli we mszy, a potem przeszli do Sali Marii. Padły deklaracje przywiązania do chrześcijaństwa, ale także pogardliwe słowa o przeciwnikach. Nowy prezes przeciwstawia „niemieckiej nostalgii" świętą Jadwigę, ale zapomniał albo nie wiedział o jej niemieckich korzeniach.

Sobota, 17 października. W przesłanym do naszej redakcji zaproszeniu wszystko jest rozpisane: o godzinie 10 msza w kaplicy przyklasztornej, o 11.30 rozpoczęcie Zjazdu Wyborczego Dolnośląskich Struktur Ruchu Narodowego w Sali Marii. Gościem ma być Krzysztof Bosak, wicemarszałek Sejmu i prezes Ruchu Narodowego. Pod zaproszeniem podpisuje się Piotr Ludkowski, wiceprezes dolnośląskich struktur. Na końcu czytamy: *„Zapraszamy do udziału i relacjonowania wydarzenia"*.

Na zaproszeniu jest też informacja, że wyborczy zjazd partyjny ma się odbyć w murach trzebnickiego klasztoru. Już ten fakt wzbudził nasze zainteresowanie, bo powszechnie wiadomo, że dla kościoła lepiej, gdy trzyma się od polityki jak najdalej.

Do klasztoru wchodzimy około godziny 11.00. Msza, zorganizowana w jednej z sal już się kończy. Widzimy działaczy partii. Niemal wszyscy ubrani w garnitury i jasne koszule. Chodzą dumni i wyprostowani. Witają się ze znajomymi. Zaraz po nabożeństwie uczestnicy przechodzą do sali. Idziemy za nimi z kamerą.

Zaproszeni, ale zatrzymani

W pewnym momencie, tuż przed salą Marii, podchodzi do nas Jan Grabowski, lokalny działacz Ruchu Narodowego z Trzebnicy. Prywatnie prowadzi lokalne biuro nieruchomości. Informuje mnie, że nie mogę wejść, bo spotkanie jest zamknięte.

Pokazuję mu zaproszenie przesłane do redakcji. Jest w nim przecież nie tylko informacja o wydarzeniu, ale również jednoznaczna zachęta do jego relacjonowania.

Zaczynają się wyjaśnienia. Grabowski idzie konsultować sprawę z partyjnymi zwierzchnikami, w tym z Krzysztofem Bosakiem. Ostatecznie nikt do mnie nie podchodzi, ale mogę być na sali i filmować. Nikt już nie próbuje mnie wypraszać. Swoją drogą muszę to docenić, bo partie rzadko zapraszają na spotkania wyborcze dziennikarzy.

Nazwisko trzebnickiego działacza jeszcze tego dnia usłyszę kilkakrotnie. Przy podziękowaniach za organizację, a następnie podczas wyborów regionalnego zarządu.



Wicemarszałek Sejmu RP Krzysztof Bosak

Sztandar, hymn i przypinki

Przed wejściem działacze pobierają kartę, którą później będą głosować. Zauważam też, że gdy niemal wszyscy zajęli już miejsca, przed salą trójka mężczyzn zakłada biało - czerwone szarfy i białe rękawiczki. Po chwili wszystko jest jasne.

- Sztandar Ruchu Narodowego wprowadzić - ogłasza przez mikrofon Grabowski, a poczet sztandarowy idzie w kierunku drzwi. W tym miejscu dochodzi do małego zgrzytu. Młody mężczyzna niosący sztandar, mimo ugięcia kolan zawadza nim o futrynę. Po chwili docierają na miejsce.

- *Do hymnu narodowego* - pada kolejna komenda. Wszyscy stają z miejsc i śpiewają. To właśnie wtedy zauważam, że na sali są niemal sami mężczyźni. Kobiety, owszem też są, ale w zdecydowanej mniejszości. To jednak dość charakterystyczne dla partii narodowych.



W klasztornej sali zaczyna się oficjalna część partyjnego zjazdu. Po hymnie prowadzący wita wicemarszałka Sejmu RP i prezesa Ruchu Narodowego Krzysztofa Bosaka oraz posła Krzysztofa Tuduja, Krystiana Kamińskiego i przedstawicieli struktur z innych województw. Osobno wymienia też działaczy Młodzieży Wszechpolskiej.

To jedno ze środowisk, z których wyrósł Ruch Narodowy. Jego powstanie ogłoszono w 2012 roku po Marszu Niepodległości, podczas wiecu Młodzieży Wszechpolskiej i ONR. Nie chodzi więc wyłącznie o historyczne pokrewieństwo ideowe, przedstawiciele MW są obecni również na trzebnickim zjeździe.

Po wybraniu komisji mandatowej poinformowano, że wydano 63 mandaty. Szybko powołano też komisję skrutacyjną. Ale nim odbędą się wybory, niespodziewanie zakomunikowano, że nadszedł czas na wręczanie organizacyjnych przypinek nowym członkom. Prowadzący odczytuje kolejne nazwiska i zaprasza wywołanych na środek.

- *A nikt się nie rusza* - zauważa, ponawiając zaproszenie.

Trzeba jeszcze ustawić się bliżej, przejść na odpowiednią stronę. Na środku sali wśród mężczyzn widzę jedną młodą działaczkę. Po chwili Bosak wręcza przypinki. Są oklaski.

Partia szykuje się do wyborów

- *Czołem Wielkiej Polsce* - rozpoczyna sprawozdanie ustępujący prezes dolnośląskich struktur Maciej Piotrowski.

Wylicza miejscowości, koła, szkolenia i kampanie. Według przedstawionych przez niego danych we wrześniu 2022 roku organizacja miała w województwie pięć kół i nie więcej niż 19 członków. Teraz ma działać 14 kół, a członków i osób kończących staż ma być 170. Czy to dużo? To zależy, bo chodzi o całe województwo dolnośląskie. Dalej mówi też o rozpoznawaniu kompetencji działaczy, szkoleniach, zbieraniu podpisów i budowaniu rozpoznawalności. Kolejne wybory parlamentarne są stałym punktem odniesienia.

W sprawozdaniu regularnie wraca Trzebnica. Jej działacze mają uczestniczyć w kampaniach, protestach i konferencjach. Nie wiemy ilu członków liczy koło trzebnickie, ale na sali widzę dosłownie kilka znajomych twarzy w tym radnego z ugrupowania Marka Długozimy **Mateusza Kempę**. Piotrowski przypomina zabiegi o obywatelską inicjatywę uchwałodawczą w powiecie oraz akcję „Lody za czerwony pasek" w Trzebnicy i Obornikach Śląskich.

Obok pomocy po powodzi, sprzątania grobów i lokalnych inicjatyw wymienia manifestacje przeciw masowej imigracji, petycje przeciw lokowaniu ośrodków dla imigrantów oraz działania związane z protestami rolników. Ja jednak nie przypominam sobie, aby w Trzebnicy były jakiekolwiek manifestacje na ten temat. Ustępujący szef wierzy jednak, że z tych wszystkich aktywności ma powstać silniejsza organizacja, zdolna wystawić kandydatów i zdobywać mandaty.

Jeden kandydat, pięćdziesiąt dziewięć głosów

Wreszcie następuje kulminacyjny moment. Wybory. Na prezesa okręgu zostaje zgłoszony **Karol Michalik**. Prowadzący pyta o inne kandydatury. Kolejnych zgłoszeń nie ma. Już na pierwszy rzut oka widać, że wszystko jest dokładnie wyreżyserowane. Głosowanie to formalność.

Prowadzący prosi, aby kandydat na czas głosowania opuścił salę. Pada propozycja zamknięcia drzwi. Ten zabieg miał zapewne stworzyć atmosferę poważnego wyboru. Spodziewaliśmy się, że za chwilę działacze dostaną karty do głosowania, a na sali pojawi się urna. Nic z tych rzeczy. Prowadzący oznajmił, że głosowanie odbędzie się przez podniesienie ręki z mandatem. Z tajnością głosowań nie miało to nic wspólnego. Po chwili ogłoszono: - *Kto jest za?*

Uczestnicy podnieśli ręce z mandatami, a komisja policzyła uniesione karty, po czym wyszła na chwilę. Gdy wróciła ogłoszono wynik: 59 głosów za, zero przeciw, 3 wstrzymujące się.

Michalik wrócił na salę i w pierwszych słowach podziękował za zaufanie. Ustępujący prezes otrzymał upominek.

- *Trzebnica to nie jest przypadkowe miejsce* - zaczął swoje przemówienie nowy szef dolnośląskich struktur.

Przywołuje świętą Jadwigę i polską historię Dolnego Śląska. Deklaruje budowanie *„nowoczesnej myśli narodowej"*, mówi o gospodarce, bezpieczeństwie, demografii i odpowiedzialności za wspólnotę, ale bez konkretów. Potem ton się zaostrza.

Pryzmat niemieckiej nostalgii, ruskich symboli...



Wśród trzebnickich działaczy Ruchu Narodowego jest też urzędnik gminy Jerzy Świdziński

- *Nie możemy oddawać pola skundlonym indywidualiom, ludziom z wąskim horyzontem myślowym, którzy chcieli wypatrzeć na Dolny Śląsk przez pryzmat niemieckiej nostalgii, ruskich symboli, czy tęsknoty za dawnym porządkiem politycznym* - mówi, ale nie wyjaśnia co ma na myśli i nie podaje żadnych przykładów.

Pada za to zarzut, że ich refleksja o polityce zaczyna się i kończy w niemieckim konsulacie. Konkretnych nazwisk mówca nie wymienia. Wyraźnie wyznacza jednak granicę pomiędzy własnym środowiskiem a tymi, którym odmawia właściwego spojrzenia na region.

- *Gdy dla nich symbolem jest Kaiser, dla nas symbolem musi być święta Jadwiga* - deklaruje.

W tym zestawieniu kryje się jednak historyczny paradoks. Św. Jadwiga pochodziła z niemieckiego rodu Andechs w Bawarii. Wychowywała się w klasztorze w Kitzingen, a ze Śląskiem związało ją małżeństwo z piastowskim księciem Henrykiem Brodatym. Jej niemieckie pochodzenie nie przeszkodziło jej stać się patronką Polski i Śląska.

eprasa.pl 71abc175c7

Średniowiecznej historii nie da się wprost opisać dzisiejszymi kategoriami narodowymi. Tym bardziej jednak życiorys Jadwigi nie mieści się w prostym przeciwstawieniu polskiego dziedzictwa niemieckiemu. Jest ona również czczona jako patronka pojednania i pokoju.

W całym przemówieniu Michalik często odnosił się do polskości tych ziem i do Św. Jadwigi, wymazując z historii całe wieki, gdy teren ten należał co Niemiec. W jego przemówieniu wyraźnie było widać, że w klasztornej sali Św. Jadwiga ma symbolizować jedną stronę politycznego podziału. Jej bawarskie korzenie komplikowałyby tę opowieść. Trudno powiedzieć, jak te słowa postrzegają trzebniccy działacze, ale po przemówieniu, jak można było się spodziewać, rozległy się gromkie brawa.

Zastanawiałem się, czy siostry Boromeuszki wiedziały jakie słowa padły w ich sali, bo przecież nie od dziś wiadomo, że mają one dobre relacje z zachodnimi sąsiadami, którzy niejednokrotnie dokładali się do remontu sanktuarium.

Bosak: mamy wynajętą salę

O wybór miejsca na partyjny zjazd pytam Krzysztofa Bosaka.

- Jesteśmy katolikami, uczestniczymy we mszy świętej. Naszym zjazdom zawsze towarzyszy msza święta - odpowiada. Mówi o modlitwie za pomyślność działań i ojczyzny.

Pytam o mieszanie polityki z Kościołem, o **„mariaż tronu z ołtarzem”.**

- W kościele się modlimy, natomiast spraw politycznych nie omawiamy w kościele - wyjaśnia.

Przypominam, że tego dnia odbywa się tutaj zjazd wyborczy.

- Mamy wynajętą salę na nasze spotkanie, to prawda.

Rozróżnienie jest jasne: nabożeństwo odbywa się w kaplicy, partyjne obrady w sali klasztoru. Pozostaje jednak pytanie, czy udostępnienie tej sali na wybory władz partii jest dla sióstr wyłącznie biznesem czy może jednak odpowiada im ideologia narodowców. Zadzwoniliśmy do sióstr. Po odebraniu telefonu, powiedziano mam, aby zadzwonić za chwilę. Niestety nikt już nie odebrał telefonu.

Kempa: żeby ta więź trwała

Na miejscu jest również radny Mateusz Kempa, więc korzystam z okazji i zadaje mu kilka pytań. Mówi, że uczestniczy w wydarzeniu jako sympatyk Ruchu Narodowego. Nie zamierza kandydować do regionalnych władz.

- Jak pan wie, jest mi bliska ta prawa strona, to są moje wartości - wyjaśnia. Jego także pytam, czy sanktuarium to dobre miejsce na polityczne spotkanie.

- I co pan marszałek odpowiedział? - chce najpierw wiedzieć, co odpowiedział szef partii.

Odsyłam do rozmowy na naszym portalu, mówię. Kempa mówi o chrześcijańskich wartościach bliskich Ruchowi Narodowemu, możliwości wynajmowania pomieszczeń przez różne podmioty i zgodzie matki przełożonej.

Kiedy pytam o mariaż ołtarza z tronem, przyznaje:

- Ciężkie pytanie pan zadał.

Nie uważa jednak, żeby w tym przypadku dochodziło do takiego połączenia. Broni budowania programu politycznego na chrześcijańskich wartościach.

- Ja osobiście jestem za tym, żeby ta więź trwała - mówi.

Dopytuję, czy chodzi o mocniejsze wiązanie Kościoła z konkretną partią.

- O wiązaniu mocniej to pan powiedział - odpowiada, wskazując na poprawne relacje państwa z Kościołem.

A gdyby tę samą salę chciała wynająć lewica? - dopytuję.

Kempa zapewnia, że jemu by to nie przeszkadzało. Dodaje, że mogłoby to wyjść innym ugrupowaniom na dobre, przybliżając je do Boga czy Kościoła. Mówi też o działającym już od dłuższego czasu trzebnickim kole Ruchu Narodowego. Według jego wiedzy spotkania odbywają się co dwa tygodnie, a działacze wychodzą do mieszkańców i zachęcają do rozmowy o Polsce.

Wspólne zdjęcie

W Sali Marii pozostaje jeszcze wybór zarządu. Na sekretarza zgłoszony zostaje Jan Grabowski, działacz, który wcześniej informował mnie, że spotkanie jest zamknięte. Przypomnijmy też, że po zatrzymaniu burmistrza Długozimy, podczas konferencji prasowej pod urzędem, stał przy włodarzu w towarzystwie jego radnych. To jasno wskazuje, że może mieć bardzo dobre relacje z odsuniętym od władzy burmistrzem.

Proponowany skład zostaje przyjęty 62 głosami za, przy jednym wstrzymującym się i bez głosów przeciwnych. Wybrani są zapraszani do wspólnej fotografii.

Narodowcy wyjeżdżają z Trzebnicy z nowymi władzami i planem zdobywania kolejnych mandatów. W klasztorze zostają słowa o „skundlonych” przeciwnikach i „niemieckiej nostalgii”. Za wzór przywiązania do polskości ma służyć święta Jadwiga pochodząca z niemieckiego rodu z Bawarii. Jej życiorys pokazuje jednak, że polskie i niemieckie dziedzictwo Śląska splatają się znacznie mocniej, niż wynikałoby z wygłoszonego tu przemówienia. Tym bardziej, że jest ona patronką polsko - niemieckiego pojednania.

Daniel Długosz

Brutalnie pobity.
Leżał na drodze z urazem głowy



FOT. KPP W TRZEBNICY

Zaledwie dzień wystarczył, by policjanci dotarli do trzech mężczyzn podejrzewanych o brutalne pobicie 23-latka. Wszyscy usłyszeli zarzuty, a sąd zdecydował, że najbliższe trzy miesiące spędzą w areszcie. Sprawa zaczęła się od nocnego zgłoszenia o rannym mężczyźnie leżącym na drodze.

W nocy z 15 na 16 października dyżurny trzebnickiej policji został powiadomiony o mężczyźnie z urazem głowy. Na miejsce pojechał patrol, który zastał poszkodowanego w stanie utrudniającym nawiązanie z nim kontaktu. Wezwano ratowników medycznych. Po ocenie sytuacji zdecydowali oni o przewiezieniu 23-latka do szpitala.

Tymczasem policjanci z Obornik Śląskich próbowali ustalić, w jakich okolicznościach mężczyzna doznał obrażeń. Sprawdzali zebrane informacje i szukali świadków, którzy mogli pomóc odtworzyć przebieg wydarzeń. Ustalenia wskazały, że 23-latek padł ofiarą pobicia, w którym uczestniczyło trzech mężczyzn.

Podejrzanych zatrzymano już następnego dnia. To mieszkańcy naszego powiatu w wieku 17, 20 i 26 lat. Po przewiezieniu ich do policyjnej celi funkcjonariusze kontynuowali zbieranie materiału dowodowego. Zabezpieczali ślady i przesłuchiwali świadków.

Zgromadzone dowody pozwoliły na przedstawienie mężczyznom zarzutów. Cała trójka jest podejrzana o pobicie 23-latka przy użyciu niebezpiecznych przedmiotów. Według zarzutów ich działanie naraziło pokrzywdzonego na bezpośrednie niebezpieczeństwo utraty życia albo spowodowania ciężkiego uszczerbku na zdrowiu. Dodatkowo 20-latek i 26-latek usłyszeli zarzuty kierowania gróźb karalnych z użyciem niebezpiecznego narzędzia.

Prokurator wystąpił o tymczasowe aresztowanie podejrzanych. Sąd, po zapoznaniu się z materiałem dowodowym, przychylił się do wniosku i zdecydował o trzymiesięcznym areszcie dla każdego z nich. Za zarzucane przestępstwa grozi im do ośmiu lat pozbawienia wolności. Źródło: KPP w Trzebnicy.

TN

~ Odeszli ~

TRZEBNICA

16 października zmarł
Śp. Henryk Zatka
żył 70 lat

17 października zmarł
Śp. Adam Lecyk
żył 62 lata

OBORNIKI ŚL.

15 października zmarł
Śp. Jerzy Wojciech Rost
żył 77 lat

ZAWONIA

16 października zmarła
Śp. Irena Orszuł
żyła 86 lat

ŻMIGRÓD

13 października zmarł
Śp. Jarosław Wasilewski
żył 60 lat

15 października zmarł
Śp. Zbigniew Jurecki
żył 101 lat

17 października zmarł
Śp. Roman Kałuża
żył 97 lat

18 października zmarła
Śp. Danuta Misiaszek
żyła 66 lat

19 października zmarł
Śp. Stanisław Dębkowski
żył 80 lat

19 października zmarł
Śp. Władysław Klimczak
żył 89 lat

KRONIKA STRAŻACKA

Ciemny ślad płynów

15 października o godzinie 15.44 strażacy zostali zadysponowani do Ligoty Pięknej, gdzie na jednym pasie jezdni stwierdzono ciemny ślad płynów eksploatacyjnych o zmiennej szerokości na odcinku około 400 metrów. Miejsca z rozlanymi płynami posypano sorbentem, a drogę przekazano zarządcy. Działania dwóch zastępów trwały ponad półtorej godziny.

Poszukiwania 21-latki

15 października o godzinie 19.21 strażacy zostali zadysponowani do Domanowic, gdzie policja prowadziła poszukiwania 21-letniej kobiety, która oddaliła się w nieznanym kierunku. Wspólnie z policją ustalono rysopis i kierunek jej odejścia oraz wyznaczono obszar poszukiwań. Zespół z dronem wskazał miejsce, w którym kobieta mogła się znajdować, a następnie potwierdzono jej odnalezienie. Strażacy udzielili jej pierwszej pomocy i przekazali ją ZRM, który zabrał ją do szpitala. Działania pięciu zastępów trwały prawie dwie i pół godziny.

Pożary traw i pozostałości roślinnych

16 października strażacy dwukrotnie gasili ogień na terenach otwartych. O godzinie 16.08 w Pierwoszowie płonęły pozostałości roślinne i trawy przy polu. Pożar ugaszono jednym prądem wody, a działania dwóch zastępów trwały niespełna godzinę. O godzinie 16.35 w sadzie w Prusicach zapaliły się gałęzie, liście i sucha trawa w niewielkiej odległości od upraw. Trzy zastępy ugasiły ogień jednym prądem wody i przekazały teren właścicielowi. Działania trwały prawie półtorej godziny. W obu przypadkach nikt nie ucierpiał.

Plama płynów na drodze

17 października o godzinie 13.49 strażacy zostali zadysponowani do Psar, gdzie na drodze gminnej stwierdzono plamę płynów eksploatacyjnych o powierzchni około metra kwadratowego, prawdopodobnie z przejeżdżającego pojazdu. Sprawcy nie było na miejscu. Plamę zabezpieczono sorbentem, a drogę przekazano protokolarnie przedstawicielowi gminy Wisznia Mała. Działania dwóch zastępów trwały godzinę.

Złamany konar nad skrzyżowaniem

17 października o godzinie 16.26 strażacy zostali zadysponowani do Obornik Śląskich, gdzie nad skrzyżowaniem ulic Energetycznej i Ignacego Paderewskiego wisiał złamany konar zagrażający osobom postronnym. Przy użyciu podnośnika konar usunięto, pocięto i ułożono na poboczu. Interwencja jednego zastępu trwała niespełna godzinę.

Kolizja na S5

17 października o godz.18.37 strażacy zostali wezwani na S5 w Krynicznie, gdzie na jezdni w kierunku Wrocławia zderzyły się Skoda Octavia i Toyota Avensis. Oba pojazdy znajdowały się poza jezdnią, Zespół Ratownictwa Medycznego był już na miejscu. Nie stwierdzono osób poszkodowanych ani wycieków, a pojazdy nie wymagały interwencji straży, dlatego po zabezpieczeniu miejsca dowódca zdecydował o zakończeniu działań. Na miejscu pozostał patrol policji. Działania 2 zastępów trwały niespełna godzinę.

Pomoc przy transporcie kobiety

18 października o godzinie 21.28 strażacy OSP Oborniki Śląskie zostali zadysponowani do Wilczyna, by pomóc ratownikom medycznym znieść starszą kobietę do karetki. Zajęli się tym wspólnie z ZRM. Działania dwóch zastępów trwały pół godziny.

kd

eprasa.pl 71abc175c7

/gazeta.trzebnicka
www.nowagazeta.pl
NOWA gazeta trzebnicka
Nr 43 (1560) 22 – 28 X 2026
e-mail: redakcja@nowagazeta.pl
tel. interwencyjny: 601-735-810



Kultura blisko ludzi i rowerowa rewolucja – tak zmienia się Zawonia

U podnóża malowniczych Wzgórz Trzebnickich bije dziś jedno z kulturalnych i turystycznych serc Dolnego Śląska. Zawonia, umiejętnie łącząc szacunek do średniowiecznej historii ze współczesną infrastrukturą, staje się wyjątkowym punktem dla poszukiwaczy aktywnego wypoczynku. Odkryj miejsce, gdzie zabytkowe mury dawnego kościoła tętnią wielką sztuką, lokalna biblioteka łamie stereotypy i walczy z hejtem, a nowo otwarta Trasa Kamienna wpisuje region na mapę nowoczesnych szlaków rowerowych w województwie.

Choć Zawonia przez lata kojarzyła się wyłącznie z życiem wiejskim, jej dzieje mogły potoczyć się zupełnie inaczej. Ślady obecności człowieka na tych terenach sięgają środkowej epoki kamienia, a pierwsza pisana wzmianka o osadzie Sawona pochodzi z 1236 roku. Kluczowy dla miejscowości okazał się rok 1257, kiedy to książę wrocławski Henryk III Biały wydał dokument uprawniający do lokacji Zawoni na prawie niemieckim. Niedługo potem osada przeszła jednak na własność zakonu cysterek z pobliskiej Trzebnicy. Zakonnice, obawiając się konkurencji handlowej i gospodarczej dla samej Trzebnicy, skutecznie zablokowały rozwój nowego ośrodka. Miejskie plany porzucono przed 1293 rokiem, a Zawonia pozostała własnością klasztorną aż do sekularyzacji w 1810 roku. Do dziś wieś zachowała unikalne ślady dawnego, średniowiecznego układu urbanistycznego, uformowanego w charakterystyczny kształt tak zwanej owalnicy.


Dawny młyn elektryczny.

Dziedzictwo architektoniczne i sekrety przeszłości

Współczesna Zawonia kryje w sobie cenne zabytki architektury sakralnej, które świadczą o jej wielokulturowej i skomplikowanej przeszłości. Sercem tutejszej parafii rzymskokatolickiej jest kościół świętej Jadwigi Śląskiej. Ta murowana, jednonawowa świątynia, której budowę datuje się na 1689 rok, stanowi architektoniczny fundament miejscowości, trwale wpisany w krajobraz Dolnego Śląska i codzienność jego mieszkańców.



Poniemiecki nagrobek, który znajduje się na przykościelnym cmentarzu.

Zupełnie inną, ale równie fascynującą historią charakteryzuje się kościół poewangelicki, wzniesiony w 1800 roku. Obiekt ten przez dziesięciolecia przechodził burzliwe losy, służąc po wojnie między innymi jako magazyn, przez co stopniowo niszczał i tracił swój dawny blask. Budynek przeszedł jednak kompletną, spektakularną metamorfozę i zyskał zupełnie nowe życie dzięki środkom unijnym oraz zaangażowaniu lokalnych władz. W ramach dużego projektu rewitalizacyjnego ocalono unikalną, surową bryłę dawnej świątyni i przekształcono ją w nowoczesną, tętniącą życiem przestrzeń publiczną. Obecnie mieści się tam Gminny Ośrodek Kultury, który prężnie animuje życie kulturalne całego regionu, a sama budowla bywa poetycko nazywana przez mieszkańców Świątynią Artystów.


Pomnik Szlaku 2 Armii Wojska Polskiego.


Kościół św. Jadwigi Śląskiej.

Urok architektury Zawoni dopełniają zabytki techniki oraz obiekty użyteczności publicznej z przełomu XIX i XX wieku. Cennym elementem tego krajobrazu jest historyczny budynek poczty położony przy ulicy Wrzosowej, pierwotnie wzniesiony około 1900 roku jako dom mieszkalny, a później zaadaptowany na cele biurowe i urzędowe. Ważnym pomnikiem dawnej architektury przemysłowej jest z kolei młyn elektryczny przy ulicy Szkolnej. Pochodzący z 1892 roku obiekt, w ewidencji powiązany z dawnym młynem wodnym z końca XIX wieku, stanowi materialne świadectwo postępu technicznego i modernizacji lokalnego przetwórstwa zbożowego na tych terenach.

Przestrzeń pasji i spotkań bez barier

Gminny Ośrodek Kultury w Zawoni to unikalne miejsce na mapie powiatu trzebnickiego, kierowane przez dyrektor Agnieszkę Buczak, gdzie wysoka kultura harmonijnie łączy się z pasją i potrzebą integracji społecznej. Zabytkowy dawny kościół poewangelicki stał się nowoczesną i otwartą dla wszystkich przestrzenią, przyciągającą nie tylko lokalnych mieszkańców, ale też gości z całego regionu i sąsiedniego Wrocławia. Ośrodek opiera swoją codzienną działalność na bogatej ofercie stałych zajęć artystycznych, plastycznych, szachowych, muzycznych oraz ruchowych, skierowanych do każdej grupy wiekowej – od dzieci po seniorów. Wyjątkowym zainteresowaniem cieszą się warsztaty rękodzielnicze, takie jak hafciarstwo, mozaika, wikliniarstwo czy tkanie, które dają uczestnikom szansę na odkrycie własnych talentów oraz aktywny, twórczy udział w kulturze zamiast biernego odbioru. Istotnym punktem w kalendarzu GOK są obchody Światowego Dnia Zabytków połączone z Dniami Otwartymi, podczas których goście mogą zwiedzić historyczną siedzibę. W trakcie tych wyjątkowych dni organizowane jest specjalne oprowadzanie historyczne z przewodnikiem po dawnym kościele, uzupełnione pokazem filmu dokumentalnego poświęconego dziejom tej zabytkowej świątyni. Pozwala to uczestnikom spojrzeć na lokalne dziedzictwo z zupełnie nowej perspektywy i odkryć sekrety budynku, obok którego przechodzi się na co dzień. Edukacyjną po-


Budynek poczty.

>>> DOKOŃCZENIE NA STR 11

eprasa.pl 71abc175c7



Przedwojenna pocztówka z Zawoni (źródło: polska-org.pl, dodał: Maras)

dróż do przeszłości uzupełniają kreatywne warsztaty linorytu, w trakcie których każdy może samodzielnie stworzyć i zabrać do domu grafikę przedstawiającą architekturę ośrodka.



Jedna z kilku kapliczek, na które można natknąć się na spacerze ulicami Zawoni.

Scena w Zawoni regularnie gości artystów ogólnopolskiego formatu, zapewniając mieszkańcom dostęp do wydarzeń na najwyższym poziomie bez konieczności opuszczania gminy. W ostatnim czasie publiczność mogła oklaskiwać występy zespołu AllDęte, Olgi Bończyk, Czesława Mozila oraz akustyczny koncert Marka Piekarczyka, a także uczestniczyć w prestiżowym Międzynarodowym Festiwalu Muzyki Kameralnej i Organowej w Czeszowie czy w wydarzeniach legendarnego festiwalu Wratislavia Cantans. Ośrodek słynie również z inicjatyw łączących kulturę z aktywnością fizyczną i turystyką, czego doskonałym przykładem jest popularny Babski Rajd. Rozwój placówki wspierają fundusze unijne i projekty celowe, w tym inicjatywa rewitalizacji terenu wokół dawnego kościoła oraz program „Kultura Blisko Ciebie". Dzięki temu kalendarz nadchodzących wydarzeń wypełniają zróżnicowane i ambitne propozycje, obejmujące widowiskowe występy iluzjonistyczne Marcina Gogołowicza, program kabaretu Smile, patriotyczny bieg niepodległościowy oraz uroczysty koncert Śpiewającej Rodziny Kaczmarków. Jesienny i zimowy repertuar zamkną tak prestiżowe wydarzenia jak spektakl „Prawdziwa historia" Olgi Tokarczuk w reżyserii Michała Zadary przygotowany wspólnie z Teatrem Polskim we Wrocławiu, recital Zbigniewa Zamachowskiego oraz coroczny, grudniowy Jarmark Bożonarodzeniowy, które wspólnie cementują pozycję GOK jako tętniącego życiem serca lokalnej integracji.





Nowoczesne spojrzenie na czytelnictwo

Gminna Biblioteka Publiczna w Zawoni, współtworzona przez zaangażowaną bibliotekarkę Magdalenę Musiał, to dynamiczne centrum życia społecznego, które daleko wykracza poza tradycyjne wypożyczanie książek. Instytucja sprowadza do gminy literacki świat aglomeracji wrocławskiej, goszcząc takich autorów jak Maciej Hen, Radosław Olek czy Joanna Lamparska, a jednocześnie rozwija własne, unikalne projekty. Biblioteka regularnie organizuje prestiżowe Gminne Dyktando, angażuje mieszkańców w ogólnopolskie akcje czytelnicze oraz motywuje do lektury poprzez nieszablonowe wyzwania, na przykład mierzenie przeczytanych książek wzrostem czytelnika. Placówka z sukcesem dociera do młodszego pokolenia za pomocą nowoczesnych kanałów na TikToku i Facebooku oraz autorskiej maskotki Czytusia, wokół której buduje kreatywne zabawy dla całych rodzin. Ważną częścią jej misji są międzypokoleniowe gry terenowe z wykorzystaniem kodów QR oraz planszówki tworzone na lokalne jarmarki. Instytucja nie unika też trudnych tematów społecznych, czego dowodem jest organizacja edukacyjnej Nocy Bibliotek w całości poświęconej walce z hejtem i plotkami, gdzie poprzez profilaktyczne gry detektywistyczne i scenki rodzajowe dzieci uczą się empatii oraz bezpieczeństwa w sieci.



Gminny Ośrodek Kultury w Zawoni mieści się w zabytkowym, poewangelickim kościele.

Nowy impuls dla Dolnośląskiej Krainy Rowerowej: Otwarcie Trasy Kamiennej

Położenie u podnóża Wzgórz Trzebnickich od lat pozycjonuje Zawonię jako cel weekendowych wycieczek, jednak lokalna infrastruktura rowerowa zyskuje właśnie zupełnie nowy wymiar. Kluczowym momentem dla rozwoju turystyki rekreacyjnej staje się uroczyste otwarcie Trasy Kamiennej – pierwszej w pełni profesjonalnej ścieżki rowerowej w gminie, która została włączona w sieć prestiżowej Dolnośląskiej Cyklostrady. Inwestycja ta ma za zadanie nie tylko ułatwić codzienną komunikację mieszkańcom, ale przede wszystkim przyciągnąć w te rejony kolejnych pasjonatów aktywnego wypoczynku z całego województwa. Oficjalna inauguracja nowo wybudowanego odcinka, połączona z przecięciem wstęgi, zaplanowana została na sobotę, 24 października. To wyjątkowe święto dwóch kółek, na które zaprasza Wójt Gminy Zawonia Agnieszka Wersta, stanie się doskonałą okazją do integracji oraz wspólnego promowania zdrowego stylu życia.



Witamy w Zawoni.

Zawonia dzisiaj: wieś czy miasteczko?

W ostatnich latach Zawonia przeżywa prawdziwy renesans demograficzny. Kameralna atmosfera i bliskość natury przyciągają nowych mieszkańców, a liczba ludności stale rośnie. Napływ ludności stawia przed władzami lokalnymi nowe wyzwania planistyczne, wywołując dyskusje nad przyszłym kierunkiem rozwoju miejscowości – czy powinna utrzymać swój czysto rolniczo-podmiejski profil, czy aspirować do miana nowoczesnego, małego miasteczka. Bez względu na to, jak potoczą się losy planów przestrzennych, Zawonia pozostaje doskonałym przykładem dolnośląskiej miejscowości, w której szacunek do historii harmonijnie współgra z nowoczesnością i naturalnym pięknem przyrody.

Zielone płuca powiatu trzebnickiego

Największym skarbem Zawoni i otaczającej ją gminy pozostaje jej unikalna przyroda. Położenie geograficzne sprzyja aktywnemu wypoczynkowi, ponieważ bliskość dużych kompleksów leśnych, czyste powietrze i brak uciążliwego przemysłu tworzą idealne warunki dla rekreacji.

Region cieszy się popularnością wśród turystów, a weekendową wycieczkę warto połączyć z wizytą w pobliskich Cielętnikach. To właśnie stamtąd, ze specjalnego punktu widokowego, roztacza się malownicza, panoramiczna widokówka na samą Zawonię oraz okoliczne sady, które jesienią mienią się feerią barw.

Dagmara Adwentowska

Ministerstwo Kultury i Dziedzictwa Narodowego
Dofinansowano ze środków Ministra Kultury i Dziedzictwa Narodowego

eprasa.pl 71abc175c7

/gazeta.trzebnicka
www.nowagazeta.pl
NOWA gazeta trzebnicka
Nr 43 (1560) 22 – 28 X 2026
e-mail: redakcja@nowagazeta.pl
tel. interwencyjny: 71/387-21-31

WOJEWÓDZTWO DOLNOŚLĄSKIE

Wiadomości z regionu

DOLNY ŚLĄSK

PARTNER STRONY: URZĄD MARSZAŁKOWSKI WOJEWÓDZTWA DOLNOŚLĄSKIEGO

Strzelnica w każdej szkole - Dolny Śląsk uruchamia nowy program

2 mln zł przeznaczył Samorząd Województwa Dolnośląskiego na program „Dolny Śląsk - strzelnica w każdej szkole". Dzięki niemu szkoły ponadpodstawowe mogą otrzymać nowoczesny sprzęt do prowadzenia zajęć ze strzelectwa bez użycia ostrej amunicji. W pierwszym naborze samorządy złożyły wnioski na ponad 600 tys. zł, a ponieważ w budżecie pozostały niewykorzystane środki, wkrótce ma zostać ogłoszony kolejny nabór. Docelowo program może zostać rozszerzony również na szkoły podstawowe.



- Strzelectwo to dyscyplina olimpijska, a dzięki nowoczesnemu sprzętowi zajęcia mogą być prowadzone w szkole - marszałek Paweł Gancarz

Program jest kolejnym elementem działań Samorządu Województwa Dolnośląskiego związanych ze wzmacnianiem bezpieczeństwa i rozwijaniem praktycznych umiejętności wśród mieszkańców regionu. Jego celem jest popularyzacja strzelectwa sportowego, nauka bezpiecznego posługiwania się sprzętem strzeleckim oraz kształtowanie takich cech jak koncentracja, odpowiedzialność, cierpliwość i samodyscyplina.

- Żyjemy w czasach podwyższonego ryzyka, dlatego umiejętności strzeleckie, posługiwania się statkami powietrznymi czy ratowania ludzkiego życia zakładamy, że nie będą nam potrzebne, ale lepiej je posiadać - mówi **Paweł Gancarz, Marszałek Województwa Dolnośląskiego.**

Program „Dolny Śląsk - strzelnica w każdej szkole" został skierowany w pierwszej kolejności do szkół ponadpodstawowych. Wnioskodawcami w naborze byli starostowie, a jedna szkoła mogła otrzymać maksymalnie 80 tys. zł na zakup wyposażenia. Co ważne, nie chodzi o budowę tradycyjnych strzelnic. Samorząd województwa chce, aby zajęcia można było prowadzić w istniejących szkolnych pomieszczeniach - np. salach gimnastycznych - z wykorzystaniem sprzętu wyposażonego w systemy laserowe i optyczne. Dzięki temu uczniowie mogą poznawać zasady bezpiecznego posługiwania się bronią sportową i ćwiczyć celność bez wykorzystywania ostrej amunicji czy śrutu.

- Zależało nam na tym, żeby takie działania można było realizować bez konieczności budowania specjalnego obiektu. Strzelectwo to dyscyplina olimpijska, a dzięki nowoczesnemu sprzętowi zajęcia mogą być prowadzone w szkole, w warunkach dostosowanych do możliwości placówki - podkreśla **Paweł Gancarz.**

Założenia programu przewidują wyposażenie szkół m.in. w sprzęt odpowiadający potrzebom całej klasy. W ramach jednego zestawu przewidziano po sześć jednostek broni krótkiej i długiej przeznaczonych do ćwiczeń z wykorzystaniem systemów laserowych. Pozwala to prowadzić zajęcia z grupą liczącą około 25 uczniów.

Samorząd województwa przeznaczył na program 2 mln zł, a złożone w obecnym naborze wnioski opiewają na nieco ponad 600 tys. zł. Oznacza to, że w budżecie pozostaje znaczna pula pieniędzy, którą będzie można przeznaczyć na kolejne szkoły.



Uczniowie będą ćwiczyć z użyciem bezpiecznego, laserowego sprzętu

- Mamy oszczędności i prawdopodobnie w niedalekiej przyszłości ogłosimy kolejny nabór. Jeżeli pilotaż przekona do siebie samorządowców i radnych Sejmiku, chcemy program kontynuować i rozszerzać, również o szkoły podstawowe - zapowiada marszałek.

Do idei powrotu praktycznej edukacji związanej z bezpieczeństwem nawiązał Cezary Przybylski, wiceprzewodniczący Sejmiku Województwa Dolnośląskiego. Jak przypomniał, w przeszłości uczniowie uczestniczyli w zajęciach z przysposobienia obronnego, obejmujących m.in. podstawy pierwszej pomocy i szkolenie na strzelnicach.

- W tej chwili tych zajęć po prostu nie ma, a jest potrzeba, żeby rzeczywiście były. Program ma na celu to, żeby młodzież, a nawet dzieci, oswoiły się również z bronią w przypadku jakiegoś konfliktu czy potrzeby. Ten okres szkolenia na pewno byłby wtedy krótszy - mówi **Cezary Przybylski.**

Ambicją samorządu województwa jest, aby program z czasem objął cały region. Jednym z rozważanych kierunków jest stworzenie sieci takich miejsc, tak aby dostęp do zajęć był możliwy w każdym powiecie, a w większych miastach funkcjonowało ich więcej.

„Dolny Śląsk - strzelnica w każdej szkole" wpisuje się w szerszy pakiet działań samorządu województwa na rzecz bezpieczeństwa. Wśród nich są m.in. programy skierowane do strażaków ochotników, szkolenia z kwalifikowanej pierwszej pomocy, szkolenia z obsługi statków powietrznych zakończone certyfikatem ULC oraz organizowane od ubiegłego roku zawody strzeleckie dla druhów OSP.

TS



Pierwsi samorządowcy odebrali już promesy na realizację inwestycji

eprasa.pl 71abc175c7

Od porodu po opiekę nad noworodkiem.

Szkoła Rodzenia w Szpitalu im. Św. Jadwigi Śląskiej w Trzebnicy

Przygotowanie do porodu, fizjoterapia okołoporodowa, karmienie piersią i pielęgnacja noworodka to najważniejsze obszary programu Szkoły Rodzenia działającej przy Szpitalu im. Św. Jadwigi Śląskiej w Trzebnicy. Przyszłe mamy i ich partnerzy mogą skorzystać z pięciu bezpłatnych spotkań łączących wiedzę teoretyczną z ćwiczeniami praktycznymi. Zajęcia prowadzą szpitalne położne oraz fizjoterapeutka.

Celem Szkoły Rodzenia jest przygotowanie przyszłych rodziców do porodu oraz przekazanie im wiedzy przydatnej w pierwszych dniach i tygodniach życia dziecka. Program obejmuje zarówno przebieg porodu i sposoby łagodzenia bólu, jak i zagadnienia związane ze zdrowiem kobiety po porodzie, laktacją oraz codzienną opieką nad noworodkiem.



Przygotowanie do porodu i świadome uczestnictwo w narodzinach

Jednym z głównych tematów programu jest przebieg porodu. Uczestnicy poznają jego poszczególne etapy, zagadnienia związane z porodem aktywnym i rodzinnym oraz specyfikę cięcia cesarskiego. Omawiane są również zwiastuny porodu, oznaki jego rozpoczęcia oraz sytuacje nagłe, które mogą wymagać interwencji medycznej lub hospitalizacji.



Program obejmuje farmakologiczne i niefarmakologiczne metody łagodzenia bólu porodowego. Poruszane jest także znaczenie pierwszego kontaktu matki z dzieckiem, określanego jako kontakt „skóra do skóry".

Przyszli rodzice zdobywają wiedzę, która pomaga im lepiej zrozumieć przebieg porodu i przygotować się do rozmowy z personelem medycznym. Zajęcia uwzględniają również rolę osoby towarzyszącej oraz sposoby wspierania kobiety podczas porodu.

Fizjoterapia okołoporodowa i powrót do aktywności

W programie ważne miejsce zajmuje fizjoterapia okołoporodowa prowadzona przez mgr Ewę Maj. Zajęcia obejmują rolę mięśni dna miednicy, aktywność fizyczną w ciąży oraz zagadnienia związane z rozejściem mięśnia prostego brzucha.

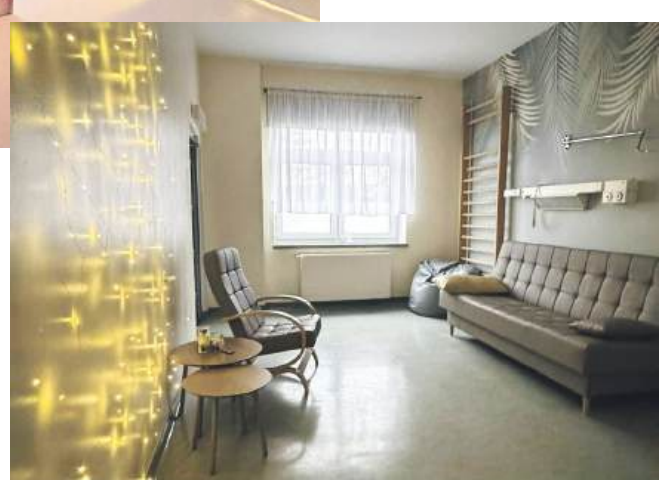

Omawiane są również sposoby przygotowania krocza do porodu i wspierania jego ochrony, a także możliwości aktywności podczas porodu. Program uwzględnia także rolę partnera we wspieraniu rodzącej, regenerację po narodzinach dziecka, powrót do ćwiczeń i postępowanie w przypadku blizny po cięciu cesarskim lub uszkodzenia krocza.

Ta część zajęć pozwala przyszłym mamom lepiej poznać zmiany zachodzące w organizmie podczas ciąży i po porodzie oraz zdobyć wiedzę na temat powrotu do aktywności.

Karmienie piersią i opieka nad noworodkiem

Kolejnym obszarem programu jest laktacja. Zajęcia obejmują zalety karmienia piersią, przygotowanie do karmienia, prawidłowe przystawianie dziecka oraz pozycje do karmienia. Uczestnicy poznają również sposoby zapobiegania najczęstszym problemom laktacyjnym i radzenia sobie z trudnościami, które mogą pojawić się na początku karmienia.

Program obejmuje także opiekę nad noworodkiem i niemowlęciem. Omawiane są zasady postępowania z dzieckiem po urodzeniu, zmiany adaptacyjne zachodzące w pierwszych dniach życia oraz pielęgnacja noworodka w szpitalu i w domu. Przewidziano również instruktaż i ćwiczenia dotyczące kąpieli dziecka.

Dzięki temu przyszli rodzice mogą przygotować się do codziennych obowiązków związanych z opieką nad dzieckiem po powrocie do domu.

Połóg i regeneracja po porodzie

Ważnym elementem programu jest również połóg, czyli okres regeneracji kobiety po narodzinach dziecka. Uczestnicy poznają jego przebieg po porodzie fizjologicznym, porodzie zabiegowym i cięciu cesarskim. Omawiane są psychologiczne aspekty tego okresu, aktywność seksualna po porodzie oraz sytuacje wymagające pomocy medycznej lub hospitalizacji. Program obejmuje również zagadnienia dotyczące praw rodziców.

Program obejmuje nie tylko przygotowanie do porodu, lecz także zagadnienia związane z połogiem, regeneracją kobiety i odnalezieniem się rodziny w nowej sytuacji. Przekazywana wiedza może pomóc rodzicom lepiej rozpoznać swoje potrzeby i zrozumieć, kiedy warto zwrócić się o pomoc do specjalisty.





Zespół prowadzących

Zajęcia prowadzą położne **Katarzyna Żelazko, Małgorzata Pałczyńska, Tatiana Pilip-Deka i Linda Nooitgedagt** oraz fizjoterapeutka **mgr Ewa Maj.** Program łączy zagadnienia związane z porodem, laktacją i pielęgnacją dziecka z wiedzą dotyczącą zdrowia kobiety i jej regeneracji po porodzie.

Zapisy i informacje dla przyszłych rodziców

Ze względu na duże zainteresowanie zajęciami szpital zaleca zgłaszanie chęci udziału w Szkole Rodzenia już około 12. tygodnia ciąży. Przed przyjściem na zajęcia należy najpierw zadzwonić do szpitala, dopytać o możliwość udziału i uzgodnić szczegóły zapisów. Grupy są zamknięte i liczą maksymalnie osiem par, dlatego nie można dołączyć do spotkania bez wcześniejszego kontaktu i potwierdzenia udziału.

Cykl obejmuje pięć spotkań organizowanych w każdy piątek w godzinach od 17.00 do 20.00. Zajęcia odbywają się w budynku szpitala, na pierwszym piętrze przy Oddziale Chirurgicznym, w pokoju 73. Partner może uczestniczyć we wszystkich spotkaniach.

Zapisy i szczegółowe informacje można uzyskać pod numerem telefonu 71 312 09 20, wewnętrzny 171.

Szkoła Rodzenia jest szczególnie polecana osobom planującym poród w Szpitalu im. Św. Jadwigi Śląskiej w Trzebnicy, ponieważ program został dostosowany do specyfiki tej placówki. Udział w spotkaniach to okazja do zdobycia praktycznej wiedzy przed narodzinami dziecka, przygotowania się do zmian związanych z porodem i połogiem oraz lepszego poznania zasad opieki nad noworodkiem.



eprasa.pl 71abc175c7

NOWa gazeta trzebnicka
Nr 43 (1560) 22 – 28 X 2026
e-mail: redakcja@nowagazeta.pl
tel. interwencyjny: **71/387-21-31**

„Cztery pory roku" Vivaldiego w Obornikach Śląskich

18 października w Sanktuarium św. Antoniego Padewskiego „Husiatyńskiego" w Obornikach Śląskich odbył się koncert w ramach XXIX Festiwalu Muzyki Kameralnej i Organowej. Publiczność wysłuchała jednego z najbardziej znanych dzieł muzyki klasycznej – „Czterech pór roku" Antonio Vivaldiego.

Utwór wykonali skrzypaczka Angela Prihodko i organistka Olena Matselyukh. Wystąpił również aktor Jerzy Zelnik, którego udział wzbogacił program koncertu. Połączenie skrzypiec i organów pozwoliło ukazać różnorodność kompozycji – od dynamicznych, wirtuozowskich fragmentów po spokojniejsze, liryczne części.

Koncert odbył się pod patronatem burmistrza Obornik Śląskich Arkadiusza Poprawy. Wydarzenie było kolejną okazją do spotkania z muzyką klasyczną w ramach festiwalu, który od lat wzbogaca ofertę kulturalną gminy.






Międzynarodowy Dzień Białej Laski

15 października, z okazji Międzynarodowego Dnia Białej Laski, odbyło się spotkanie członków i przyjaciół Polskiego Związku Niewidomych, zorganizowane przez obornickie koło PZN.

Była to okazja do rozmów, integracji i wymiany doświadczeń, a także podkreślenia znaczenia wsparcia osób niewidomych i słabowidzących. Biała laska to nie tylko pomoc w samodzielnym poruszaniu się, ale również symbol niezależności i prawa do aktywnego uczestnictwa w życiu społecznym.

Podczas spotkania podziękowano osobom zaangażowanym w działalność Związku oraz tym, które na co dzień wspierają jego członków. Nie zabrakło również rozmów o potrzebach i wyzwaniach, z jakimi mierzą się osoby z dysfunkcją wzroku.

Międzynarodowy Dzień Białej Laski przypomina o potrzebie budowania dostępnego i przyjaznego otoczenia, w którym każdy może czuć się bezpiecznie i samodzielnie uczestniczyć w życiu lokalnej społeczności.








Ogłoszenia Urzędu Miejskiego w Obornikach Śląskich

Burmistrz Obornik Śląskich podaje do publicznej wiadomości, że w siedzibie Urzędu Miejskiego w Obornikach Śląskich przy ul. Trzebnickiej 1 zostało wywieszone na okres 21 dni Zarządzenie nr 191/2026 z dnia 13.10.2026 roku, w sprawie ogłoszenia wykazu obejmującego lokal użytkowy (komórka lokatorska nr 56) przeznaczona do najmu, położona w Obornikach Śląskich przy ul. Kościuszki na dz. nr 1311, będąca własnością Gminy Oborniki Śląskie.

Pełna treść Zarządzenia Burmistrza Obornik Śląskich nr 191/2026 z dnia 13.10.2026 r. opublikowana w Biuletynie Informacji Publicznej Urzędu Miejskiego bip.oborniki-slaskie.pl w zakładce *Nieruchomości – Dzierżawa i najem nieruchomości* oraz na stronie internetowej urzędu www.oborniki-slaskie.pl w zakładce *Gospodarka – Gospodarka nieruchomościami*. Szczegółowych informacji o nieruchomości będącej przedmiotem wykazu można uzyskać w Wydziale Urbanistyki i Gospodarki Nieruchomościami Urzędu Miejskiego w Obornikach Śląskich ul. Trzebnicka 1, tel. 71 310-35-19 wew. 429.

Burmistrz Obornik Śląskich podaje do publicznej wiadomości, że w siedzibie Urzędu Miejskiego w Obornikach Śląskich przy ul. Trzebnickiej 1 zostało wywieszone na okres 21 dni Zarządzenie nr 192/2026 z dnia 13.10.2026 roku, w sprawie przeznaczenia do dzierżawy oraz ogłoszenia wykazu działki gruntu nr 1/21, będącej własnością Gminy Oborniki Śląskie, położonej w Golędzinowie, przeznaczonej do wydzierżawienia na cele rekreacji.

Pełna treść Zarządzenia Burmistrza Obornik Śląskich nr 192/2026 z dnia 13.10.2026 r. opublikowana w Biuletynie Informacji Publicznej Urzędu Miejskiego bip.oborniki-slaskie.pl w zakładce *Nieruchomości – Dzierżawa i najem nieruchomości* oraz na stronie internetowej urzędu www.oborniki-slaskie.pl w zakładce *Gospodarka – Gospodarka nieruchomościami*. Szczegółowych informacji o nieruchomości będącej przedmiotem wykazu można uzyskać w Wydziale Urbanistyki i Gospodarki Nieruchomościami Urzędu Miejskiego w Obornikach Śląskich ul. Trzebnicka 1, tel. 71 310-35-19 wew. 429.

Burmistrz Obornik Śląskich podaje do publicznej wiadomości, że w siedzibie Urzędu Miejskiego w Obornikach Śląskich przy ul. Trzebnickiej 1 zostało wywieszone na okres 21 dni Zarządzenie nr 193/2026 z dnia 13.10.2026 roku, w sprawie przeznaczenia do dzierżawy oraz ogłoszenia wykazu działki gruntu nr 161/3, będącej własnością Gminy Oborniki Śląskie, położonej w Osolinie, przeznaczonej do wydzierżawienia na grunty pod ogródki przydomowe, pasy zieleni przylegające do terenów zabudowanych.

Pełna treść Zarządzenia Burmistrza Obornik Śląskich nr 193/2026 z dnia 13.10.2026 r. opublikowana w Biuletynie Informacji Publicznej Urzędu Miejskiego bip.oborniki-slaskie.pl w zakładce *Nieruchomości – Dzierżawa i najem nieruchomości* oraz na stronie internetowej urzędu www.oborniki-slaskie.pl w zakładce *Gospodarka – Gospodarka nieruchomościami*. Szczegółowych informacji o nieruchomości będącej przedmiotem wykazu można uzyskać w Wydziale Urbanistyki i Gospodarki Nieruchomościami Urzędu Miejskiego w Obornikach Śląskich ul. Trzebnicka 1, tel. 71 310-35-19 wew. 429.

Burmistrz Obornik Śląskich podaje do publicznej wiadomości, że w siedzibie Urzędu Miejskiego w Obornikach Śląskich przy ul. Trzebnickiej 1 zostało wywieszone na okres 21 dni Zarządzenie nr 194/2026 z dnia 13.10.2026 roku, w sprawie przeznaczenia do dzierżawy oraz ogłoszenia wykazu działki gruntu nr 2561, będącej własnością Gminy Oborniki Śląskie, położonej w Obornikach Śląskich, przeznaczonej do wydzierżawienia na cele rolne- staw.

Pełna treść Zarządzenia Burmistrza Obornik Śląskich nr 194/2026 z dnia 13.10.2026 r. opublikowana w Biuletynie Informacji Publicznej Urzędu Miejskiego bip.oborniki-slaskie.pl w zakładce *Nieruchomości – Dzierżawa i najem nieruchomości* oraz na stronie internetowej urzędu www.oborniki-slaskie.pl w zakładce *Gospodarka – Gospodarka nieruchomościami*. Szczegółowych informacji o nieruchomości będącej przedmiotem wykazu można uzyskać w Wydziale Urbanistyki i Gospodarki Nieruchomościami Urzędu Miejskiego w Obornikach Śląskich ul. Trzebnicka 1, tel. 71 310-35-19 wew. 429.





eprasa.pl 71abc175c7

II Gminna Integracyjna Biesiada Seniora „Pod Trzema Wieżami"



Drodzy Seniorzy, Drodzy Mieszkańcy Gminy Prusice

Tak jak zapowiadaliśmy, czas na kolejną niespodziankę przygotowaną właśnie dla Państwa. Już w niedzielę, 25 października, spotkamy się na II Gminnej Integracyjnej Biesiadzie Seniora „Pod Trzema Wieżami". Przed nami popołudnie przy muzyce na żywo, pełne rozmów, wspólnego śpiewania i dobrej zabawy.

Bardzo zależy mi na tym, aby Seniorzy w naszej gminie mieli jak najwięcej okazji do spędzania czasu razem. Nasza biesiada to okazja, żeby spotkać znajomych z różnych miejscowości, poznać nowych ludzi, porozmawiać i po prostu cieszyć się swoim towarzystwem. Właśnie podczas takich spotkań budujemy bliskie relacje i naszą gminną wspólnotę.

Na scenie wystąpi OXFORDUO. Wokalistę zespołu mogli Państwo już usłyszeć podczas **Miejskiego Świętowania na Rynku w Prusicach**. Tym razem zadba o biesiadną atmosferę podczas naszego niedzielnego spotkania. Nie zabraknie znanych melodii, wspólnego śpiewania i okazji do zabawy.

Drodzy Seniorzy, dziękuję za Państwa aktywność, troskę o rodziny oraz zaangażowanie w życie naszych miejscowości, organizacji i stowarzyszeń. To wszystko od lat współtworzy Gminę Prusice. Chcemy, aby ta biesiada była również okazją do okazania Państwu naszej serdeczności i wdzięczności.

25 października bądźmy razem — przy muzyce, w dobrym towarzystwie i z uśmiechem

Zapraszam wspólnie z Wiceburmistrzem Grzegorzem Terebunem oraz Marzeną Szustak, Prezes Stowarzyszenia Aktywni Liderzy Gminy Prusice.

Igor Bandrowicz
Burmistrz Gminy Prusice



Prusicki Bieg Niepodległości ...trzy wieże, jedna flaga

Niepodległość ma biało-czerwone barwy, a wspólne świętowanie – twarze naszych rodzin, przyjaciół i sąsiadów. 11 listopada spotkajmy się w Prusicach, aby uczcić wolną Polskę tak, jak potrafimy najlepiej – razem, z dumą, dobrą energią i radością z bycia częścią naszej wspólnoty.

Serdecznie zapraszam mieszkańców Gminy Prusice oraz wszystkich gości na I Prusicki Bieg Niepodległości. Nie trzeba być doświadczonym biegaczem ani bić rekordów. Można pobiec, potruchtać, przejść rodzinny dystans albo stanąć przy trasie i gorąco kibicować. Każdy z nas może dołożyć swoją obecność do tego wyjątkowego święta.

TRZY TRASY – WSPÓLNE ŚWIĘTOWANIE:

1918 m – DLA RODZIN
- start o godz. 9:30

Ten dystans nie jest przypadkowy – przypomina rok odzyskania przez Polskę niepodległości. Pokonajmy go razem z dziećmi, rodzicami i dziadkami: biegiem, truchtem lub spacerem. Bez presji wyniku, za to z uśmiechem i czasem dla siebie. Niech najmłodsi zobaczą, że patriotyzm to również radość ze wspólnego świętowania i więź między pokoleniami.

5 km – DLA POCZĄTKUJĄCYCH I MIŁOŚNIKÓW AKTYWNOŚCI
- start o godz. 11:11

Stawiasz pierwsze biegowe kroki? A może po prostu lubisz ruch i chcesz spędzić ten dzień aktywnie? Wybierz pięciokilometrową trasę! Nie musisz ścigać się z innymi – pobiegnij swoim tempem, dla własnej satysfakcji i przyjemności z udziału we wspólnym wydarzeniu.



10 km – DLA BIEGACZY - start o godz. 11:11

Dla tych, którzy mają ochotę na dłuższy dystans i sportowe wyzwanie. Sprawdź swoją formę, zaproś znajomych z treningów i przeżyj bieg, w którym obok wyniku liczy się także wyjątkowa okazja. Tego dnia każdy kilometr będzie częścią naszego biało-czerwonego świętowania.

NIE BIEGASZ? PRZYJDŹ KIBICOWAĆ!

Wasze oklaski, uśmiechy i słowa zachęty dodadzą uczestnikom sił. Zabierzcie rodzinę, zaproście sąsiadów, spotkajcie się z przyjaciółmi. Niech na trasie będzie słychać doping, a wśród kibiców powiewają polskie flagi.

Załóżmy biało-czerwone barwy i pokażmy, że potrafimy cieszyć się tym, co nas łączy. Bo wspólnota zaczyna się od prostych rzeczy: obecności, życzliwości i zrobienia czegoś razem.

Niech tegoroczny 11 listopada zostanie w pamięci jako dzień wspólnych kroków, rodzinnych spotkań i dumy z naszej niepodległości. POBIEGNIJMY RAZEM DLA NIEPODLEGŁEJ!

Burmistrz Gminy Prusice
Igor Bandrowicz

OGŁOSZENIE

Burmistrz Gminy Prusice informuje, że w dniu **22 października 2026 r.** został podany do publicznej wiadomości wykaz nieruchomości przeznaczonej do oddania w dzierżawę w drodze bezprzetargowej.

Przedmiotem dzierżawy jest **działka nr 82, AM-1, o pow. 0,56 ha, położona w obrębie Dębnica**, z przeznaczeniem na **cele rolne**, na okres **5 lat**.

Wykaz zostanie wywieszony na okres **21 dni** w siedzibie Urzędu Miejskiego w Prusicach. Informację o wywieszeniu wykazu podano również do publicznej wiadomości poprzez zamieszczenie na stronie **Biuletynu Informacji Publicznej Urzędu Miejskiego w Prusicach**, w prasie lokalnej oraz w miejscowości Dębnica.

Szczegółowe informacje można uzyskać w **Urzędzie Miejskim w Prusicach, pokój nr 11**, tel. **71 312 62 24 wew. 42**.

Burmistrz Gminy Prusice

eprasa.pl 71abc175c7

/gazeta.trzebnicka
www.nowagazeta.pl
NOWA gazeta trzebnicka
Nr 43 (1560) 22 – 28 X 2026
e-mail: redakcja@nowagazeta.pl
tel. interwencyjny: 71/387-21-31

Sport

Emocje i zwycięstwo po odrobieniu strat



FOT. FACEBOOK / GKS GAUDIA TRZEBNICA - ZDRÓJ

Siatkarki GKS Gaudia Trzebnica – Zdrój mają za sobą intensywne dni rywalizacji. W sobotę 17 października wystartowały w trzech kategoriach Dolnośląskiej Ligi Mistrzów w Ścinawce Średniej, a w poniedziałek rozegrały dwa spotkania w Bielanach Wrocławskich.

Najlepiej spisał się zespół trójek w składzie: Ada, Amina, Ola i Milena, który zajął trzecie miejsce. Druga drużyna, reprezentowana przez Suseł, Izę, Ewę i Martynę, uplasowała się na 13. pozycji. W kategorii dwójek Iza, Ala i Gaja zakończyły zawody na 10. miejscu. Oba zespoły czwórek nie awansowały do ścisłego finału.

W poniedziałek Gaudia zmierzyła się z UKS Wieża Radków i UKS Volley Bielik Bielany Wrocławskie. Pierwszy mecz zakończył się porażką trzebniczanek 0:2. Więcej emocji przyniosło drugie spotkanie. W pierwszym secie Bielik prowadził 24:17, ale zawodniczki Gaudii odrobiły straty dzięki skutecznej zagrywce, dobremu przyjęciu i obronie. Przy stanie 24:24 zachowały spokój i wygrały partię 27:25. W drugim secie również zaprezentowały dobrą formę, zwyciężając w całym meczu. Tytuły MVP poniedziałkowych spotkań otrzymały rozgrywająca Julia Cisek i atakująca Martyna Łamasz.

TN

Mistrzostwo regionu i medal mistrzostw świata



FOT. FACEBOOK / BIAŁY KRÓL WISZNIA MAŁA-SZACHY

Łukasz Butkiewicz z klubu Biały Król Wisznia Mała zdobył tytuł mistrza Dolnego Śląska w szachach szybkich. Zawody rozegrano w sobotę 17 października w Krynicznie. W turnieju wystartowało 70 zawodników. Zwycięstwo Butkiewicza zbiegło się z jubileuszem 20-lecia działalności klubu.

Tego samego dnia w Krynicy Górskiej rywalizowano w Pucharze Stowarzyszenia Cross. Marek Pociejowski po raz trzeci wygrał ten turniej, zdobywając 8 punktów w dziewięciu partiach. Sukces odniosła również Diana Zaręba, która zwyciężyła w 4. Otwartych Mistrzostwach Wrocławia dla najmłodszych szachistów.

Powody do zadowolenia przyniosły także Akademickie Mistrzostwa Świata w chińskim Liaocheng. Barbara Goraj zajęła szóste miejsce w rywalizacji indywidualnej, a wraz z reprezentacją Polski zdobyła brązowy medal w klasyfikacji drużynowej.

TN

Zorza uratowała remis w doliczonym czasie



FOT. FACEBOOK / ZORZA PĘGÓW

Zorza Pęgów zremisowała 1:1 z liderującą w tabeli Błyskawicą Lenartowice. Gospodarze długo szukali drogi do bramki rywali, a wyrównanie zdobyli dopiero w doliczonym czasie gry. Spotkanie pozostawiło jednak w Pęgowie niedosyt, zwłaszcza ze względu na kontrowersje związane z rzutem karnym dla gości.

Od początku meczu Zorza starała się wykorzystać atut własnego boiska. Po początkowym zamieszaniu pod własną bramką gospodarze przejęli inicjatywę i stwarzali groźne sytuacje. Kilka razy zabrakło niewiele do zdobycia gola – dobrze interweniował bramkarz Błyskawicy, obrońcy blokowali strzały, a inne próby mijały cel. Do przerwy utrzymał się bezbramkowy remis, choć więcej okazji miała Zorza.

Po zmianie stron obraz gry się nie zmienił. Gospodarze nadal atakowali, ale w 54. minucie to przyjezdni objęli prowadzenie. D. Szymkowiak wykorzystał rzut karny, którego zasadność zakwestionowali później przedstawiciele Zorzy. Według relacji klubu dwóch zawodników, w tym kapitan, zwróciło arbitrowi uwagę na możliwość skonsultowania decyzji z sędzią asystentem. Obaj zostali ukarani żółtymi kartkami.

Po stracie gola Błyskawica skupiła się na obronie korzystnego wyniku, a Zorza ruszyła do kolejnych ataków. Gospodarze kilkakrotnie byli blisko wyrównania, ale piłka nie chciała wpaść do siatki. Obrońcy Błyskawicy blokowali kolejne strzały, a bramkarz gości popisywał się skutecznymi interwencjami.

Dopiero w 93. minucie D. Żaba doprowadził do remisu. Zorza uratowała punkt w starciu z liderem, choć po przebiegu spotkania gospodarze mogli liczyć na więcej. Ostatecznie mecz zakończył się wynikiem 1:1.

TN

Czego uczy taniec poza... tańcem?



Kiedy rodzic zapisuje dziecko na balet czy akrobatykę, zwykle myśli o postawie, sprawności albo o tym, żeby maluch w końcu wyładował energię. Tymczasem to, co dziecko wynosi z sali, często ma niewiele wspólnego z piruetem czy saltem.

Lekcja 1: nie wszystko wychodzi od razu

Szpagat nie przychodzi po tygodniu, a równowaga na jednej nodze bywa zdradliwa. Dziecko, które regularnie ćwiczy, szybko odkrywa, że upadek to nie koniec świata, a kolejna próba będzie lepsza. To doświadczenie zostaje z nami na dłużej, np. przy trudnym zadaniu z matematyki, przy nauce jazdy na rowerze albo gdy trzeba wyjść na środek klasy i coś opowiedzieć.

Lekcja 2: fajnie być w grupie

Na zajęciach grupowych dzieci uczą się czekać na swoją kolej, obserwować innych i współpracować. Często to pierwsza okazja, by oswoić się z rówieśnikami poza przedszkolem czy klasą. Dla wielu dzieci to sposób na to, by nieśmiałość powoli ustąpiła miejsca pewności siebie.

Lekcja 3: uwaga to nie krytyka

Instruktor poprawia ułożenie ręki, prosi o wyprostowane plecy, pokazuje ruch jeszcze raz. Dziecko uczy się, że uwaga nie oznacza, że coś jest z nim nie tak, tylko że można zrobić coś lepiej. Umiejętność przyjmowania wskazówek bez poczucia porażki procentuje przez całe życie.

Lekcja 4: ciało to sprzymierzeniec

Wiele dzieci spędza dziś większość dnia w pozycji siedzącej. Zajęcia, na których można skakać, rozciągać się, zwisać, turlać i balansować, pomagają odkryć, na co stać własne ciało. Dziecko uczy się je znać, szanować i nad nim panować. Przy akrobatyce wychodzi to naturalnie, kiedy po raz pierwszy uda się coś, co wcześniej wydawało się niemożliwe, duma na twarzy mówi wszystko.

Lekcja 5: radość z ruchu zostaje na dłużej

Dziecko, które polubi regularny ruch, ma znacznie większą szansę zostać aktywnym dorosłym. Nie musi być przyszłą primabaleriną ani mistrzynią gimnastyki. Wystarczy, że zajęcia kojarzą mu się z uśmiechem, a nie z obowiązkiem.

Jak się zapisać?

Taką drogę proponuje Szkoła Tańca i Akrobatyki SOFIJA. Na balet zapraszane są dziewczynki od 4 roku życia, a grupy działają w Trzebnicy, Obornikach Śląskich, Żmigrodzie i Miliczu. Akrobatyka prowadzona jest w Trzebnicy dla dziewczynek i chłopców od 6 roku życia. Zajęcia już się ruszyły, ale w niektórych grupach znajdą się jeszcze wolne miejsca.

red



FOT. ANDRZEJ LEDWIG FOTOGRAFIA

Nasza tancerka na festiwalu tańca

Tel. 601 996 355
Kontakt w pon.–pt.
w godz. 8:00–14:00 i 19:00–20:00
www.magiatanca.pl

Societas®
INTELIGENTNA OCHRONA BIZNESU
Ochrona fizyczna osób i mienia
54-156 Wrocław
ul. Metalowców 25
tel./fax.: 071-355-22-23
Projektowanie i montaż systemów alarmowych
Całodobowe monitorowanie systemów alarmowych
www.societas.com.pl
info@societas.com.pl
Całodobowe interwencje zmotoryzowanych patroli
Posiadamy oddziały Grup interwencyjnych m. in. w Trzebnicy i Obornikach Śląskich
REKLAMA

eprasa.pl 71abc175c7

ROZKŁAD GODZIN PRACY APTEK W POWIECIE TRZEBNICKIM:

TRZEBNICA

- **"POD BAZYLIKĄ"** ul. Kościelna 6
  pon. - pt. 8:00-19:00, soboty 8:00-15:00
- **"PANACEUM"** ul. Daszyńskiego 65
  – codziennie 7:00-22:00
  (także soboty, niedziele)
- **"LEGE ARTIS"**ul. Ks. W. Bochenka 49
  pon. - pt. 7:00-21:00, soboty 7:00-20:00
  niedziele 9:00-17:00
- **"LEGE ARTIS"** ul. Kościuszki 10
  pon - pt 7:00-20:00, soboty 7:30-15:30
- **"HERBENA"** ul. Prusicka 1
  pon. - pt. 8:00-20:00 soboty 8:00-15:00
- **APTEKA DOZ** ul. Św. Jadwigi 13
  pon. - pt. 8:00-19:00, soboty 8:00-14:00
- **"APTEKA PRZY RATUSZU"** ul. Obornicka 1
  pon. -pt. 8:00-19:00, soboty 8:00-14:00

OBORNIKI ŚLĄSKIE

- **"WRATISLAVIA IV"** ul. M. Skłodowskiej 1
  pon.-pt. 8:00-21:00 soboty 8:00-20:00
  niedziele 10:00-18:00
- **"WRATISLAVIA V"** ul. Trzebnicka 36
  pon. - pt. 8:00-20:00 soboty 8:00-15:00
- **"MATERIA MEDICA"** ul.Podzamcze 2A
  pon. - pt. 8:00-19:00, soboty 8:00-15:00
- **"MEDICAMENTUM"** ul.Dworcowa 62
  pon. -pt. 8:00-19:00, soboty 9:00-15:00
- **"VIOLA"** Pęgów, ul. Główna 81
  pon.-pt. 9:00-18:00, soboty 9:00-12:00

ŻMIGRÓD

- **"KONWALIA"** ul. Kościelna 7
  pon. - pt. 8:00-20:00 soboty 8:00-15:00
- **"ZAMKOWA"** ul. Zamkowa 24
  pon. -pt. 8:00-20:00, soboty 8:00-20:00
- **"ŻMIGRODZKA"** ul. Lipowa 1
  pon. -pt. 8:00-20:00, soboty 8:00-15:00
- **"MEDIQUA"** ul. Sportowa 24/lok.06
  pon. - pt. 8:00-20:00, soboty 8:00-15:00
- **"LEGE ARTIS"** ul. Kolejowa 9, lok.3
  pon. -pt. 8:00-20:00, soboty 8:00-16:00

PRUSICE

- **"W RYNKU"**, ul. Rynek 10
  pon. -pt. 8:00-19:00, soboty 8:00-14:00
- **"POD LWEM"** ul. Żmigrodzka 17
  pon. -pt. 8:00-18:30, soboty 8:00-14:00
- **"LAWENDOWA"**, Skokowa, ul. Wrocławska 9
  pon. -pt. 8:30-16:30, soboty 9:00-13:00

WISZNIA MAŁA

- **"LEŚNA"** ul. Wrocławska 2
  pon. -pt. 8:00-19:00, soboty 9:00-14:00

ZAWONIA

- **"MALWA"**, ul. Spacerowa 4
  pon. -pt. 8:00-17:00, soboty 9:00-12:00
- **"POD ZŁOTĄ WAGĄ"** ul. Milicka 1
  pon. -pt. 8:00-18:00, soboty 8:00-13:00

REKLAMA

Prywatne gabinety lekarskie

Trzebnica

GABINET USG

dr n. med. Tomasz Harań
Specjalista radiolog
Trzebnica, ul. Obornicka 41e (koło stadionu)
Rejestracja:
tel. 71 387 27 78, 605 175 050
Godziny przyjęć:
pon. i czw. 9:00-15:30,
wt. i śr.14:00-19:00

REKLAMA

DERMATOLOG

Irena Dudek -Zaborowska
specj. dermatolog – wenerolog
Trzebnica, ul. Wiosenna 26
- wizyty lekarskie na NFZ,
tel. 71/387-06-03
- prywatne konsultacje dermatologiczne,
tel. 669-070-396

- porady lekarskie, dermatoskopia, światłolecznictwo (AZS, łuszczyca), usuwanie brodawek i włókniaków (kriochirurgia), elektrokoagulacja

ZABIEGI LECZNICZO -KOSMETYCZNE

mgr Anna Binek
kosmetolog, podolog
Tel. 726-162-805

- pedicure leczniczy, pielęgnacja stopy cukrzycowej i zmienionych chorobowo płytek paznokciowych, usuwanie odcisków i modzeli, oczyszczanie i pielęgnacja twarzy, peelingi medyczne, itp.

www.dermed-kosmetyka.pl

REKLAMA

PSYCHIATRA

lek.med. Jolanta Czermak
TRZEBNICA, ul. Brama Trębaczy 5/1
NERWICE, STANY LĘKOWE, PSYCHOZY, UZALEŻNIENIA,
Leczenie farmakologiczne i psychoterapia rodzinna w podejściu Otwartego Dialogu
Gabinet czynny:
środa
również WIZYTY DOMOWE
Rejestracja: 604-160-491

REKLAMA



GABINET GINEKOLOGICZNY

Aleksandra Miturska
ginekolog - położnik,
Trzebnica,
ul. Adama Mickiewicza 1
tel. 71/312 - 05 - 60
pon., śr., pt.
w godz. 16.00-19.00

REKLAMA

PRYWATNY GABINET UROLOGICZNY

dr n. med. Patrik Forszt
Specjalista Urolog, FEBU
Choroby nerek, pęcherza prostaty, zaburzenia potencji
Gabinet czynny:
środa 15.30-18.00
Przychodnia Zdrój, ul. Kościuszki 10
tel. 577-130-827
USG NA MIEJSCU
www.forszt.pl

REKLAMA

PRYWATNY GABINET KARDIOLOGICZNY

KARDIOLOG
dr n.med. Jacek Orzeszko
USG serca, EKG
Przyjmuje we wtorki w godz. 15.00-18.00
REJESTRACJA
poniedziałek, piątek 17.00-20.00
TELEFON LUB SMS **693178669**
E-MAIL: JACORZ@WP.PL
NOWA LOKALIZACJA
TRZEBNICA, ul.Obrońców Pokoju 16/4

REKLAMA

PRYWATNY GABINET GINEKOLOGICZNY

GINEKOLOG-POŁOŻNIK
lek. med. Anna Orzeszko
USG, cytologia
Przyjmuje: w poniedziałki w godz. 15.30-18.00
czwartki i piątki w godz. 9.00-12.00
REJESTRACJA:
TELEFON LUB SMS 693178668
E-MAIL: JACORZ@WP.PL
NOWA LOKALIZACJA
TRZEBNICA, ul.Obrońców Pokoju 16/4

REKLAMA



PRAKTYKA LARYNGOLOGICZNA OTOLARYNGOLOG

Dr nauk med. Piotr Pastuszek
choroby uszu, nosa, gardła i krtani
badania videoendoskopowe
zabiegi operacyjne
Trzebnica, ul. Kościuszki 10
Rejestracja, tel. 607 09 99 00

REKLAMA



REKLAMA

Prywatne gabinety lekarskie

Oborniki Śląskie

VIMED PRAKTYKA LEKARSKA

Oborniki Śląskie
ul. M.C. Skłodowskiej 29 lok.V
Tel. 71/ 711-15-50
kom. 602-121-150
Rejestracja tel. pon.-pt. 14.00-21.00

PORADNIA GINEKOLOICZNO - POŁOŻNICZA
lek. med. Michał Maciejewski
lek. med. Sabina Molińska - Śmiatacz
dr n. med. Witold Skrzypek
lek. med. Małgorzata Sztajer-Marciniak

PORADNIA GINEKOLOGII ONKOLOGICZNEJ
lek. med. Michał Maciejewski

PRACOWNIA ECHOKARDIOGRAFII Płodowej
dr n. med. Małgorzata Raś

PORADNIA OTOLARYNGOLOGICZNA, AUDIOLOGICZNA, FONIATRYCZNA
dr n. med. Aleksandra Skrzypek

PORADNIA POŁOŻNEJ
mgr Dorota Pasierbska
mgr Katarzyna Żelazko

PORADNIA LAKTACYJNA Szkoła RODZENIA
mgr Katarzyna Żelazko

REKLAMA

STOMATOLOGIA DLA RODZINY GABINET STOMATOLOGICZNY

OBORNIKI ŚLĄSKIE
ul. Łokietka 4/2

- **stomatologia zachowawcza**
- **protetyka**
- **radiowizjografia**

GABINET CZYNNY
pon.-pt. - 9.00-20.00;
sob. - 9.00-12.00
tel. 71/310-26-12

REKLAMA

PRYWATNY GABINET UROLOGICZNY

lek. Maciej Kobierski
specjalista urolog
- choroby nerek, pęcherza moczowego, prostaty, zaburzenia erekcji.
Wizyty we wtorki w godz. 16.00-18.00
Oborniki Śląskie
ul. Dworcowa 36 C
Rejestracja tel: 501-270-303.

REKLAMA

Prywatne gabinety lekarskie

Wrocław

Konferencja o dobrostanie ucznia i przemocy rówieśniczej

27 października 2026 r. w Kinie Astra w Obornikach Śląskich odbędzie się konferencja poświęcona dobrostanowi ucznia, przemocy rówieśniczej, profilaktyce, reagowaniu i wsparciu.Konferencja organizowana jest przez Fundację Żaczek działającą na rzecz Szkoły Podstawowej nr 2 w Obornikach Śląskich, przy dofinansowaniu z budżetu Gminy Oborniki Śląskie.

W programie znalazły się wystąpienia dotyczące m.in. zdrowotnych konsekwencji cyfrowego dzieciństwa, znaczenia relacji, przynależności i bezpieczeństwa w życiu ucznia, a także hejtu — jego wpływu na młodych ludzi i sposobów reagowania.

Do udziału zaproszeni są rodzice, nauczyciele, opiekunowie i specjaliści. Spotkanie rozpocznie się o godz. 15:30 i potrwa do 18:30.

WSTĘP JEST BEZPŁATNY I NIE OBOWIĄZUJĄ ZAPISY.

Warto skorzystać z tej okazji, by lepiej zrozumieć wyzwania, z jakimi mierzą się dziś dzieci i młodzież, oraz dowiedzieć się, jak mądrze i skutecznie je wspierać.

mat. organizatora



Ginemedica

Wielospecjalistyczne
Centrum Medyczne we Wrocławiu
dla dzieci i dorosłych

Chirurdzy
Dermatolodzy
Endokrynolodzy
Gastrolodzy
Ginekolodzy
Obesitolodzy
Ortopedzi
Psychiatrzy
Radiolodzy
Urolodzy

Punkt pobrań krwi

Zapraszamy do placówki
ul. Żmigrodzka 83/501-505
51-130 Wrocław

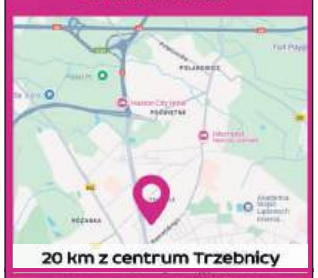

www.ginemedica.pl
tel. 530 929 758

REKLAMA

eprasa.pl 71abc175c7

/gazeta.trzebnicka
www.nowagazeta.pl
NOWA gazeta trzebnicka
Nr 43 (1560) 22 – 28 X 2026
e-mail: redakcja@nowagazeta.pl
tel. interwencyjny: **71/387-21-31**

CENNIK OGŁOSZEŃ DROBNYCH

Cena zależy od kategorii, w której ogłoszenie będzie zamieszczone.

CENA OBEJMUJE OGŁOSZENIE ZE ZDJECIEM DO 50 SŁÓW.

NIERUCHOMOŚCI:
- SPRZEDAM - 25 zł
- KUPIĘ/WYNAJMĘ - 20 zł
- ZAMIENIĘ/CHCĘ WYNAJĄĆ - 15 zł

AUTO - MOTO
- SPRZEDAM/KUPIĘ/ ZAMIENIĘ - 10 zł

RZECZY UŻYWANE
- SPRZEDAM/KUPIĘ/ ZAMIENIĘ - 5 zł
- ODDAM ZA DARMO - 2,5 zł

RÓŻNE
- PRYWATNE - 5 zł
- FIRMOWE - 15 zł

KOMUNIKATY - 2,5 zł

NAUKA/ROZRYWKA/ ZDROWIE - 10 zł

USŁUGI/DAM PRACĘ - 20 zł
- DLA OSÓB PRYWATNYCH - 10 zł

Ogłoszenia do aktualnego numeru gazety przyjmowane są do wtorku do godz. 16.00

NIERUCHOMOŚCI

SPRZEDAM

Sprzedam mieszkanie dwupokojowe, 45 mkw. z balkonem, w centrum Trzebnicy, naprzeciwko Bazyliki, III piętro, cena 430 tys. zł. Tel.502544223

Sprzedam działkę budowalną 10 arów w Sulisławicach, gmina Trzebnica, cena do uzgodnienia. Tel.71/387-03-04, 572435268



Sprzedam lub wydzierżawię grunty orne nr działki ewidencyjnej 18/1 (RII), pow. 3,44 ha, obręb Kowale, gmina Oborniki Śląskie, powiat trzebnicki oraz sprzedam lub wydzierżawię grunty orne nr działki ewidencyjnej 19/3 (RII i RIII), powierzchnia 4,92 ha, obręb Kowale, gmina Oborniki Śląskie, powiat trzebnicki. Tel.697411149



Sprzedam grunty orne: numer działki ewidencyjnej 160/4, obręb Kuraszków, gm. Oborniki Śl., nr. działki ewidencyjnej 246/2, pow. 73 a, obręb Kuraszków, numer działki ewidencyjnej 160/2, pow. 3.53 ha, obręb Kuraszków, nr. działki 63/1, pow. 3.64 ha, nr. działki 61/1, pow. 1.31 ha, obręb Kowale, gm. Oborniki Śl. Tel.697411149

MAM DO WYNAJĘCIA



Wynajmę domek całoroczny w Osolinie, w pełni wyposażony z dużą działką. Tel.603303661

Mam do wynajęcia mieszkanie - kawalerka 38 mkw. w Sulisławicach, w budynku wolnostojącym, komfortowa, wyposażona, z miejscem parkingowym. Tel.71/387-03-04, 572435268

RZECZY UŻYWANE

KUPIĘ

Kupię monety, zegarki, srebro, odznaczenia. Tel.725332771

SPRZEDAM



Sprzedam buty sportowe (do tenisa) Artengo, rozmiar 37, dł. wkładki 23,5 cm, stan bdb, mało używane. Tel.603629614



Sprzedam piękną sukienkę komunijną, rozm. 146/152. Wymiary: długość 130 cm, szer pod pachami 37, w pasie też ok 37. Dodatkowo do sukienki dodaję bolerko, torebeczkę, piękny wianek i rękawiczki (w jednej urwana zaczepka na palec, do zszycia). Zachęcam do kupna. Cena za całość 120 zł. Tel.603629614

Sprzedam maszynę do szycia Łucznik, pedałowa; kryształy, lampy vintage oraz lampy z masy perłowej; duże, wysokie wazony; duże łóżko w stanie idealnym. Tel.727706588

MATRYMONIALNE

Mężczyzna bez nałogów, z własnym domem na wsi, szuka miłego towarzystwa do wspólnego spędzania czasu. Tel.603303661

RÓŻNE

Przyjmę ziemię do wyrównania terenu. Kałowice, gmina Zawonia. Tel.607200835

Kupię meldunek - Gmina Trzebnica - Gmina Zawonia. Tel.724849544

Kupię ciągniki, przyczepy i maszyny rolnicze. Tel.535135507

USŁUGI



TAPICER - dokładnie. Tel.604300278

PRACA

DAM PRACĘ

Poszukuję osoby do pracy dorywczej przy pielęgnacji ogrodu, okolica Obornik Śląskich. Tel.727706588

URZĄD PRACY

21.10.2026 r. - PUP Trzebnica OFERTY PRACY (od pracodawców lokalnych)

- Dekarz/cieśla (K/M) (Trzebnica)
- Doradca rolniczy (K/M) (Trzebnica)
- Elektryk (K/M) (Tarnowiec)
- Elektryk - elektromonter (K/M) (Księginice)
- Instalator/Monter systemów asekuracyjnych (K/M) (Trzebnica)
- Kasjer-sprzedawca (K/M) (Trzebnica)
- Kelner (K/M) (Nowy Dwór)
- Kierowca pojazdu asenizacyjnego (K/M) (Trzebnica)
- Kierowca samochodu ciężarowego (K/M) (Wisznia Mała)
- Kierowca samochodu dostawczego (transport międzynarodowy (K/M) (Brzyków)
- Kierownik sekcji oczyszczalni (K/M) (Trzebnica)
- Konserwator Techniczny (K/M) (Paniowice)
- Kucharz/Kucharka (K/M) (Pierwoszów)
- Lakiernik (K/M) (Budzicz)
- Ładowacz nieczystości stałych (K/M) (Trzebnica)
- Magazynier – montażysta (K/M) Trzebnica)
- Magazynier (K/M) (Oborniki Śląskie)
- Monter ogrodzeń (K/M) (Ludgierzowice)
- Monter sieci wodno-kanalizacyjnej (K/M) (Trzebnica)
- Monter/składacz okien (K/M) (Praca w Niemczech)
- Nauczyciel j. niemieckiego (K/M) (Oborniki Śląskie)
- Nauczyciel matematyki 18/18 (K/M) (Trzebnica)
- Nauczyciel/Nauczycielka wychowania przedszkolnego 25/25 (K/M) (Oborniki Śląskie)
- Operator – CNC – frezer (K/M) (Trzebnica)
- Operator – CNC – tokarz (K/M) (Trzebnica)
- Operator produkcji wyrobów z metalu (K/M) (Wrocław)
- Pomoc kuchenna (K/M) (Psary)
- Pomocniczy robotnik budowalny (K/M) (Wisznia Mała)
- Pomocnik stolarza (K/M) (Budzicz)
- Pracownik do obsługi ferm drobiu (K/M) (Żmigród)
- Pracownik ds. mycia i dezynfekcji kurników (K/M) (Żmigród)
- Pracownik gospodarczy (K/M) (Trzebnica)
- Pracownik ogólnobudowlany (K/M) (Piotrkowice)
- Pracownik produkcji (K/M) (Skokowa)
- Referent ds. gospodarki ściekowej (K/M) (Trzebnica)
- Robotnik budowlany (K/M) (Praca w Niemczech)
- Socjoterapeuta 4h (K/M) (Oborniki Śląskie)
- Specjalista ds. kluczowych klientów (key account manager) (K/M) (Trzebnica)
- Sprzedawca/Sprzedawczyni (K/M) (Trzebnica)
- Stolarz (K/M) (Budzicz)
- Ślusarz - spawacz (K/M) (Trzebnica)
- Ślusarz - spawacz (K/M) (Ludgierzowice)
- Technik kontroli jakości (K/M) (Prusice)
- Technik utrzymania ruchu - elektryk (K/M) (Prusice)

PGK DOLINA BARYCZY

Przedsiębiorstwo Gospodarki Komunalnej „Dolina Baryczy" sp. z o.o. w Miliczu ogłasza nabór na stanowisko

Operator urządzeń oczyszczania ścieków - Brygadzista

Miejsce pracy:
Oczyszczalnia Ścieków w Żmigrodzie

Szczegółowe informacje znajdują się na stronie
www.pgkdolinabaryczy.pl

Termin składania dokumentów:
do 30.10.2026 r.

W przypadku pytań i wątpliwości prosimy o kontakt pod nr tel.
71 38 40 249 wew. 21

REKLAMA

ZŁOMOWANIE POJAZDÓW
OSOBOWYCH, BUSÓW, CIĘŻAROWYCH ORAZ SPRZĘTU ROLNICZEGO
ZAŚWIADCZENIA DO WYREJESTROWANIA
WŁASNY TRANSPORT AUTOLAWETĄ
MACII
Stacja demontażu pojazdów
Czarkowo 19
64-125 Poniec
tel. 733 70 70 70
REKLAMA

OPTIMUM APARTMENT
OBORNIKI ŚLĄSKIE ul. Słowackiego
CENA OD 590 000 zł
TU POWSTAJE TWOJE MIESZKANIE
MIESZKANIA OD 73,4 m² | Z OGRÓDKIEM I BOXEM | MIEJSCA POSTOJOWE | WYSOKA JAKOŚĆ MATERIAŁÓW | POMPA CIEPŁA
667 773 535 | 605 958 178
www.optimum-apartment.pl | /OptimumApartment
REKLAMA

SALON MEBLOWY AGA
TRZEBNICA
ul. Milicka 28A
w podwórku
tel. 600 630 295
ATRAKCYJNE CENY
REKLAMA

ZŁOMOWANIE POJAZDÓW
tel. 600 609 606
Wydajemy zaświadczenie o demontażu
Odbieramy własnym transportem
Stacja demontażu pojazdów | Czarkowo 16 | 64-125 Poniec
REKLAMA

eprasa.pl 71abc175c7

AGRITO®
SKUP I SPRZEDAŻ ZBÓŻ

Topola Wielka ul. Gajowa 18
63-421 PRZYGODZICE

DZIAŁ HANDLOWY
tel. 62 720 45 84, 690 308 358,
500 072 080

Nowy właściciel OBIEKTU
W SŁAWOSZOWICACH
ul. Kolejowa 21,
56-300 SŁAWOSZOWICE

tel. 509 440 443, 71 384 01 53

SKUP - SPRZEDAŻ

kukurydzy mokrej, suchej, zbóż i rzepaku
Kontraktacja kukurydzy, zbóż i rzepaku

- SZYBKA PŁATNOŚĆ
- MOŻLIWOŚĆ ODBIORU
- USŁUGA SUSZENIA
- USŁUGA MAGAZYNOWANIA

Ponadto w OBIEKCIE SŁAWOSZOWICE
prowadzimy sprzedaż pasz

ZAPRASZAMY DO WSPÓŁPRACY

REKLAMA

SKUP ZŁOMU

TRZEBNICA, ul. Milicka 32
tel. 71 312 05 03

SKUPUJEMY:
- złom stalowy
- metale kolorowe
- akumulatory
- karton i makulaturę
- folię bezbarwną

Waga najazdowa 50 ton

Atrakcyjne ceny!

Masz złom, zadzwoń,
podstawimy kontener
- transport gratis!
Podstawiamy również
kontenery na gruz
i odpady budowlane

Czynne:
pn-pt od 8:00 do16:00
sob od 8:00 do 13:00

REKLAMA

Urząd Miejski w Złotym Stoku
ul. Rynek 22, 57-250 Złoty Stok
tel. 74/8164164 fax 74/8164133, um@zlotystok.pl

GK.6840.9.2025

WYCIĄG Z OGŁOSZENIA
O IV PRZETARGU USTNYM NIEOGRANICZONYM
BURMISTRZ ZŁOTEGO STOKU ogłasza

sprzedaż lokalu mieszkalnego nr 1 położonego w budynku nr 6 przy ul. Wincentego Witosa w Trzebnicy, województwo dolnośląskie, powiat trzebnicki, gmina Trzebnica.
Działka nr: 799. Powierzchnia użytkowa lokalu: 43,18 m². Powierzchnia przynależna do lokalu mieszkalnego: brak. Księga wieczysta lokalowa: WR1W/00010726/8 prowadzona przez Sąd Rejonowy w Trzebnicy, IV Wydział Ksiąg Wieczystych. Księga wieczysta gruntowa: WR1W/00010565/1 prowadzona przez Sąd Rejonowy w Trzebnicy, IV Wydział Ksiąg Wieczystych.
Lokal będzie można obejrzeć 03.11.2026 r. pod warunkiem wcześniejszego zgłoszenia oraz uzgodnieniu godziny.

CENA WYWOŁAWCZA NIERUCHOMOŚCI:	**300 000,00 zł**
Wysokość wadium:	**30 000,00 zł**

W przetargu mogą brać udział osoby fizyczne i osoby prawne, jeżeli wpłacą wadium w pieniądzu w wyżej określonej wysokości na rachunek Urzędu Miejskiego w Złotym Stoku - nr konta BS/0 Złoty Stok nr 79 9533 1069 2008 0006 8303 0004 **do dnia 23.11.2026 r.**

Sprzedaż nieruchomości zwolniona jest z podatku VAT na podstawie art. 43 ust. 1 pkt 10 ustawy z dnia 11 marca 2004 r. o podatku od towarów i usług (Dz. U. z 2026 r., poz. 1263 z późn. zm.).

Przetarg odbędzie się w dniu 27.11.2026 r. godz. 9:00 w Urzędzie Miejskim w Złotym Stoku, Rynek 22, 57-250 Złoty Stok, pok. nr 15.

Informacje o nieruchomości były podane w wykazie nieruchomości do sprzedaży przez okres od 10.09.2025 r. do 02.10.2025 r.
I przetarg ustny nieograniczony wyznaczony na dzień 27.01.2026 r. zakończył się wynikiem negatywnym – cena wywoławcza wynosiła 400 000,00 zł.
II przetarg ustny nieograniczony wyznaczony na dzień 31.03.2026 r. zakończył się wynikiem negatywnym – cena wywoławcza wynosiła 320 000,00 zł.
III przetarg ustny nieograniczony wyznaczony na dzień 22.06.2026 r. zakończył się wynikiem negatywnym – cena wywoławcza wynosiła 300 000,00 zł

Burmistrz zastrzega sobie prawo odwołania przetargu z przyczyn istotnych.
Dodatkowe informacje o w/w nieruchomości będącej przedmiotem przetargu można uzyskać w Referacie Gospodarki Komunalnej i Ochrony Środowiska Urzędu Miejskiego w Złotym Stoku, Rynek 22 – pokój nr 17, tel. 74 8164 153.
Niniejsze ogłoszenie o przetargu wywiesza się na okres, co najmniej 30 dni przed wyznaczonym terminem przetargu.

REKLAMA

USŁUGI KURIERSKIE
Z nami nadasz
lub odbierzesz przesyłki
- od koperty do palety
- niestandardowe
- międzynarodowe

TARTAK NA KRZYŻÓWCE
- GŁUCHÓW GÓRNY -
Tel. 576 669 665, 695 934 148

REKLAMA

WĘGIEL EKOGROSZEK
PELLET EKOMIAŁ
KOKS BRYKIET
ORAZ
DREWNO KOMINKOWE
I OPAŁOWE

Tartak na krzyżówce-
GŁUCHÓW GÓRNY
Tel. 695 934 148,
663 693 820

REKLAMA

PASZE
DLA ZWIERZĄT
HODOWLANYCH
(kury, kaczki, gęsi,
króliki, gołębie, ptaki)

Tartak na krzyżówce
-Głuchów Górny 1
695 934 148
663 693 820

REKLAMA

Co? Gdzie? Kiedy?

Trzebnica

JESIENNY RAJD ROWEROWY

24 października odbędzie się rajd rowerowy z okazji otwarcia Dolnośląskiej Cyklostrady w Zawoni. Trasa z Trzebnicy rozpocznie się na Placu Pielgrzymkowym (trasa 14,3 km). Start o godz. 10:00.

Dalsze uroczystości w Zawoni (czytaj więcej poniżej). **Udział bezpłatny.**

JAZZON

7 listopada w GCKiS odbędzie się wydarzenie JAZZon.

Program:

* godz. 11:00 (Kino Polonia) - film animowany familijny „Co mi w duszy gra?" - **wstęp wolny**

* godz. 19:00 (sala kinowo - widowiskowa) - koncert OMASTA

* godz. 20:10 (sala im. Feliksa Mułki) - koncert INDYWIDUO

* wydarzenie towarzyszące: wystawa fotografii „Historie, które wciąż grają"

Bezpłatne wejściówki na koncerty do odbioru w kasach kina i w sekretariacie GCKiS. Liczba miejsc **ograniczona**.

Oborniki Śląskie

KONFERENCJA „DOBROSTAN UCZNIA, A PRZEMOC RÓWIEŚNICZA"

27 października w Kinie Astra odbędzie się konferencja „Dobrostan ucznia, a przemoc rówieśnicza - profilaktyka, reagowanie, wsparcie". Konferencja skierowana jest do rodziców, nauczycieli i specjalistów. Więcej na str. 17

MIĘDZYPOKOLONIOWA PRACOWNIA RĘKODZIEŁA

Od września do listopada w świetlicy wiejskiej w Golędzinowie będą się odbywać warsztaty. Wydarzenia skierowane są do zarówno młodszych, jak i starszych mieszkańców miejscowości. Organizatorzy zapewniają materiały potrzebne do wykonywania prac. Na warsztatach będzie powstawał album rodzinny i o historii wsi.

Harmonogram:

24 października - 16:00–18:00 – Montaż i dekorowanie albumu

25 października - 16:00–18:00 – Montaż i dekorowanie albumu

7 listopada -18:00–20:00 – Spotkanie podsumowujące z poczęstunkiem **dla wszystkich mieszkańców** Golędzinowa

Kontakt i **zapisy**: e-mail agaliszka1@wp.pl **Udział bezpłatny.**

Żmigród

„PODRÓŻ Z CHOROBĄ"

25 października w ZPK w Żmigrodzie odbędzie się XVI Żmigrodzka Konferencja Onkologiczna „Podróż z chorobą".

Program:

- 15:00–15:15 – Rejestracja uczestników
- 15:15–15:30 – Otwarcie konferencji
- 15:30–16:00 – „Rak piersi 2010–2026. Od jednej choroby do leczenia szytego na miarę"
- 16:00–16:25 – „Nie musisz znać właściwych słów. Musisz umieć zostać – pierwsza pomoc emocjonalna w sytuacji straty"
- 16:25–16:45 – „Czy talerz może być częścią terapii? – O żywieniu, które pomaga chronić przed niedożywieniem w chorobie onkologicznej"
- 16:45–17:00 – Przerwa na kawę i poczęstunek
- 17:00–17:30 – „Elastyczny umysł, odporne ciało – Mindfulness i joga jako narzędzie budowania rezyliencji"
- 17:30–17:50 – „Kobiece oddychanie"
- 17:50–18:00 – Z pamiętnika pacjentki
- 18:00 – ks. Tomasz Dulski
- 18:20 – Zakończenie konferencji i występy artystyczne

ROCK PARTY - REAKTYWACJA

13 listopada w Art&Kultura Cafe w Żmigrodzie odbędzie się impreza Rock Party - Reaktywacja. Start o godz. 19:00. **Wstęp wolny.**

Prusice

KOLOROWY BAL DLA DZIECI

23 października w GOKiS odbędzie się bal dla dzieci „Kolorowe uczucia - razem z każdą emocją". Będą to warsztaty w formie balu, które połączą zabawę z nauką o odkrywaniu uczuć. Start o godz. 17:00. Mile widziane **kolorowe przebrania.**

SPOTKANIE PRZY MUZYCE LUDOWEJ DLA SENIORÓW

24 października w świetlicy wiejskiej w Pększynie odbędzie się spotkanie integracyjne dla seniorów przy muzyce ludowej. Zagra Zespół Ludowy Trzy Dęby. Start o godz. 17:00.

GMINNA BIESIADA SENIORA

25 października w GOKiS w Prusicach odbędzie się II Gminna Integracyjna Biesiada Seniora „Pod Trzema Wieżami". Na scenie wystąpi Oxforduo. Start o godz. 15:00. **Wstęp bezpłatny.**

„ZDROWIE ZACZYNA SIĘ W TWOJEJ GŁOWIE"

Październik w Gminie Prusice odbywa się pod znakiem zdrowia psychicznego. Z tej okazji zaplanowano cykl „Zdrowie zaczyna się w Twojej głowie". Wydarzenia skierowane będą do seniorów, rodziców, dzieci, młodzieży i dorosłych.

Program:

* 28 października, godz. 17:30, GOKiS - bezpłatny warsztat dla rodziców z psychologiem: „Między troską o dziecko a troską o siebie"

Wisznia Mała

WYSTAWA I KOCERT

22 października w Galerii na Zakręcie w OKSiR odbędzie się Wystawa Ceramiki i Malarstwa Marioli Sysy „Ceramika z natury". W programie również koncert niespodzianka. Start o godz. 18:00.

Następnie wystawę będzie można oglądać do 17 listopada w godzinach otwarcia OKSiR.

Wstęp wolny.

KONCERT MUZYKI KAMERALNEJ I ORGANOWEJ

25 października w Kościele pw. Podwyższenia Krzyża Świętego w Strzeszowie odbędzie się I Koncert Muzyki Kameralnej i Organowej w Strzeszowie. Wydarzenie odbędzie się w ramach XXIX Międzynarodowego Festiwalu Muzyki Kameralnej i Organowej. Na scenie wystąpi Trio Kameralne. Rozpoczęcie o godz. 18:00.**Wstęp wolny.**

Zawonia

PIKNIK - OTWARCIE CYKLOSTRADY

24 października odbędzie się piknik z okazji otwarcia cyklostrady. Świętowanie rozpocznie się o godz. 12:00 przy Biedronce w Zawoni. Następnie nastąpi wspólny przejazd trasą w kierunku Pstrzejowic, gdzie odbędzie się piknik.

W programie m.in.:

* pokaz akrobacji rowerowych - gwiazda wydarzenia: Piotr Bielak - jeden z najbardziej znanych polskich akrobatów rowerych, uczestnik Mam Talent

* gry, zabawy i konkursy z wartościowymi nagrodami

* strefa gastro

CYKL BEZPŁATNYCH WARSZTATÓW

KGW Zawońskie Babeczki organizuje cykl bezpłatnych warsztatów.

Program:

* **24 października** (godz. 18:00) - „Kubańska energia: cha-cha-cha i salsa kubańska" - sala senioralna w Zawoni

Na zakończenie kubańska uczta i warsztaty robienia bezalkoholowego mojito.

Obowiązują **zapisy** poprzez SMS: tel. 607 721 839

Ilość miejsc **ograniczona**.

KONCERT NIEPODLEGŁOŚCIOWY

11 listopada w Sali Widowiskowej GOK w Zawoni odbędzie się Koncert Niepodległościowy w wykonaniu Śpiewającej Rodziny Kaczmarków. Start o godz. 17:00.

Wstęp bezpłatny.

Obowiązują **zapisy**: tel. 71 312 81 18 lub e-mail: kontakt@gokzawonia.pl

opr.red

eprasa.pl 71abc175c7

/gazeta.trzebnicka
www.nowagazeta.pl
NOWa gazeta trzebnicka
Nr 43 (1560) 22 – 28 X 2026
e-mail: redakcja@nowagazeta.pl
tel. interwencyjny: **71/387-21-31**

Uśmiechnij się

Przychodzi babcia do okulisty:
– Panie doktorze, z moim wzrokiem coraz gorzej. Ostatnio w kuchni przez pół godziny rozmawiałam z dużym garnkiem, myśląc, że to mój mąż.
– To poważna sprawa... A kiedy się pani zorientowała, że to pomyłka?
– Zaniepokoiło mnie, że tak cierpliwie mnie słucha, nie przerywa i ani razu nie zapyskował!

.....

Złowił facet złotą rybkę. Rybka mówi ludzkim głosem:
– Wypuść mnie, a spełnię twoje jedno życzenie!
– Dobrze, chcę, żeby na świecie zapanował wieczny pokój.
– Ojej, to zbyt skomplikowane... Masz jakieś prostsze życzenie?
– No dobra, to spraw, żeby moja żona przestała marudzić.
Rybka milczy przez chwilę, po czym wzdycha ciężko:
– Dobra... To wróćmy jednak do tego wiecznego pokoju.

.....

Do banku wchodzi starszy pan i mówi do kasjerki:
– Chciałbym założyć u was konto, ale martwię się, co stanie się z moimi pieniędzmi, jeśli wasz bank zbankrutuje?
– Proszę się nie martwić, nasz bank jest ubezpieczony przez państwo!
– A jeśli państwo zbankrutuje?
– No, panie szanowny! Dla takiej wiadomości warto chyba stracić parę złotych!

.....

Mąż ogląda telewizję, a żona krząta się po pokoju. W pewnym momencie pyta:
– Kochanie, czy mógłbyś wynieść śmieci?
– No skąd, przecież dopiero co usiadłem!
– A co robiłeś wcześniej?
– Leżałem.

Pogłówkuj z NOWą

KRZYŻÓWKA

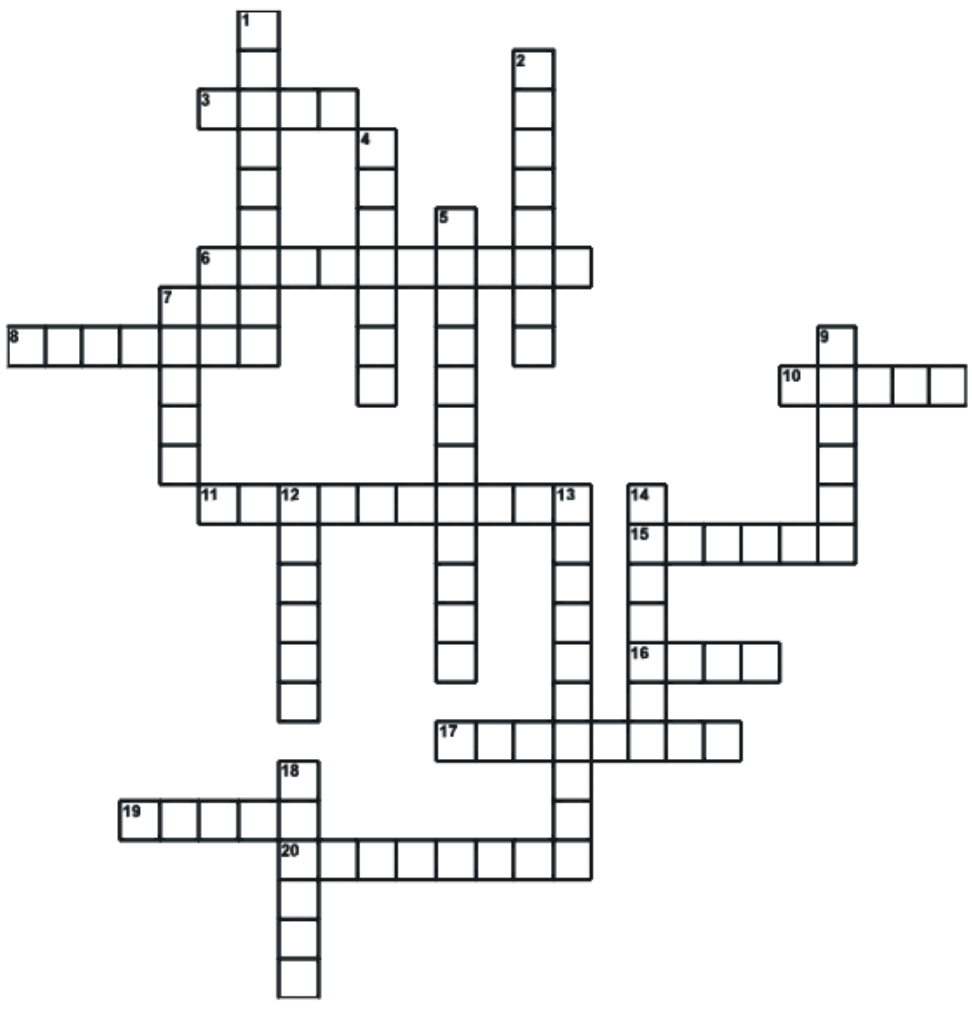

Pionowo:

1. Zakres, sfera jakiegoś działania
2. Wietnam – Hanoi, Laos - ?
4. Poręka częściowa wykonania umowy
5. Przekreślanie szansy
7. Osiadła postać jamochłonów
9. Roni łzy z byle powodu
12. Miara cieczy, dawna
13. Ludwika Nitschowa lub Magdalena Abakanowicz
14. Wyrabia pacynki i jawajki
18. Model Toyoty

Poziomo:

3. Łącze, w które klika internauta
6. Mizoandryzm
8. Nielogiczność
10. Kompaktowa lub chodnikowa
11. Podgrzewacz wody
15. Oddział urzędu instytucji; filia
16. Jednolite barwne tło drukarskie
17. Opodal niego mieszkała Kaczka Dziwaczka
19. Wyżłobienie
20. Stacja telefoniczna

KRZYŻÓWKA WYGENEROWANA ZE STRONY WWW.KRZYZOWKI.EDU.PL

SUDOKU

4	2		5				1	
					6	7		
9		6	1		3			
		2	4					
3	6					5		7
					5		6	2
6		5		2	8	4	7	1
				9	4	3		
8	4	3		5	1		9	6

6		1	2	7	5	9	3	
3		2						5
4		7		9	6	1	8	2
	6		4	2			1	
	1	5		3	9			
		9						8
	2				4			
			9	5		8		6
		6				4	9	

Horoskop

BARAN



Nieoczekiwany wydatek może pokrzyżować jeden z twoich planów, ale nie będzie to oznaczać większych kłopotów. Nie próbuj poprawiać sobie humoru kolejnymi wydatkami. W życiu prywatnym ktoś może zaproponować ci ciekawy sposób na spędzenie wolnego wieczoru.

BYK



Pewna sprawa, która od dawna budziła twoje wątpliwości, zacznie wyglądać znacznie prościej. Być może zabrakło ci wcześniej jednej ważnej informacji. W pracy nie daj się wciągnąć w cudze narzekanie. Po południu znajdź czas na coś przyjemnego.

BLIŹNIĘTA



Możesz zostać poproszony o pomoc w sytuacji, która wymaga szybkiego pomysłu i odrobiny sprytu. Poradzisz sobie, jeśli nie zaczniesz komplikować prostego zadania. W uczuciach przyda się odrobina cierpliwości. Ktoś bliski może mieć gorszy dzień i potrzebować zwyczajnej rozmowy.

RAK



W tym tygodniu więcej uwagi poświęcisz własnym planom niż sprawom innych osób i wyjdzie ci to na dobre. Nie czuj wyrzutów sumienia, gdy odmówisz komuś kolejnej przysługi. W domu szykuje się okazja do wspólnego śmiechu. Czasem właśnie taka drobnostka poprawia atmosferę najlepiej.

LEW

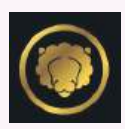

Pewna osoba może spróbować przekonać cię do rozwiązania, do którego nie jesteś jeszcze przekonany. Wysłuchaj argumentów, ale decyzję podejmij sam. Zawodowo możliwe jest małe zamieszanie, które szybko uda się opanować.

PANNA

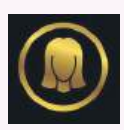

Przyjdzie ci ochota, by wreszcie zrobić coś tylko dla własnej przyjemności. Nie odkładaj tego z powodu kolejnych obowiązków. W finansach zachowaj czujność. W relacjach ktoś może pozytywnie zaskoczyć cię swoją reakcją na twoją szczerą uwagę.

WAGA



Dawna znajomość może nabrać nowego znaczenia, gdy spotkasz tę osobę w zupełnie innych okolicznościach. Nie zakładaj, że wszystko wiesz o ludziach z przeszłości. W pracy przyda się dobre rozplanowanie zadań, bo kilka spraw może pojawić się jednocześnie i każda będzie wydawała się pilna.

SKORPION



Zwykła rozmowa przy kawie może podsunąć ci rozwiązanie problemu, nad którym głowiłeś się od kilku dni. Nie lekceważ prostych pomysłów. W domu postaraj się nie przenosić zawodowych nerwów na bliskich. Jedna spokojna rozmowa wystarczy, by uniknąć niepotrzebnego nieporozumienia.

STRZELEC

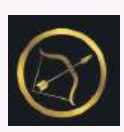

Ktoś może zaprosić cię w miejsce, którego dawno nie odwiedzałeś, albo zaproponować powrót do starego hobby. Warto się zgodzić, nawet jeśli początkowo nie będziesz przekonany. W pracy pilnuj terminów, bo pod koniec tygodnia może zabraknąć czasu na nadrabianie zaległości.

KOZIOROŻEC

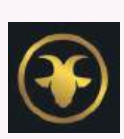

Nie wszystko będzie przebiegało według ustalonego przez ciebie harmonogramu, ale tym razem nie musi być to zła wiadomość. Zmiana planów może przynieść nawet lepszy efekt. W relacjach z bliskimi postaraj się częściej mówić o tym, co cię cieszy, zamiast skupiać się wyłącznie na problemach.

WODNIK

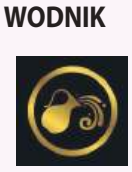

Ważna rozmowa może sprawić, że spojrzysz na pewną osobę lub sytuację z zupełnie innej perspektywy. Nie musisz od razu zmieniać zdania, ale warto dopuścić taką możliwość. Finansowo zachowaj rozsądek, zwłaszcza jeśli pojawi się kusząca promocja na coś, czego wcale nie potrzebujesz.

RYBY

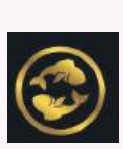

W najbliższym czasie możesz poczuć większą potrzebę odpoczynku od codziennego pośpiechu. Zamiast walczyć z tym nastrojem, znajdź chwilę na spokojniejsze zajęcie. W sprawach uczuciowych możliwy jest miły zwrot akcji. Ktoś, kto ostatnio milczał, może wreszcie powiedzieć, co naprawdę myśli.

eprasa.pl 71abc175c7