MASZ TEMAT? ZADZWOŃ: 25 683 03 18

Nr 06 (431)
12 lutego 2020 r.
ISSN 2083-960X
nr indeksu 279498
cena 3,20 zł (VAT 5%)

Jesteśmy na Facebooku
TWÓJ GŁOS - gazeta powiatu garwolińskiego

9 772083 960007 06

TWÓJ Głos
GAZETA POWIATU GARWOLIŃSKIEGO

40 stron

W ŚRODKU ZNAJDZIESZ PROGRAM TV

10 NAJPOPULARNIEJSZYCH STACJI

TELE PANORAMA

Program telewizyjny 14.02. - 20.02.2020

W NUMERZE:

ŁASKARZEW
Rada Miasta uchwaliła zwolnienie z części opłaty śmieciowej właścicieli domów jednorodzinnych kompostujących bioodpady STR. 8

PARYSÓW
Mazowiecki Zarząd Dróg Wojewódzkich chce w tym roku wyremontować drogę przez Choiny i Parysów STR. 9

GM. GÓRZNO
W piątkowy wieczór mieszkańcy Łąk i okolic spotkali się w miejscowej Szkole Podstawowej, aby przypomnieć dawny obyczaj darcia pierza STR. 10

INTERNET NIEZGODY

Część słupów stanęła przy samej jezdni. Znaczniki pod kolejne były wbite nawet na samym środku gruntowej drogi. Gdyby nie interwencja mieszkańców, to słupy mogłyby stanąć na prywatnych działkach. Sposób prowadzenia inwestycji bulwersuje mieszkańców

STR. 2

Orkan narobił szkód

W poniedziałek (10 lutego) około 17:40 strażacy z PSP w Garwolinie oraz ochotnicy z OSP Sulbiny i Ruda Talubska pojechali na ul. Brzozową w Sulbinach, by usuwać skutki zawalonego szczytu budynku mieszkalnego (na zdjęciu). Na szczęście nikt nie został ranny. W Woli Łaskarzewskiej na skutek silnych podmuchów wiatru doszło do zerwania dachu z domu

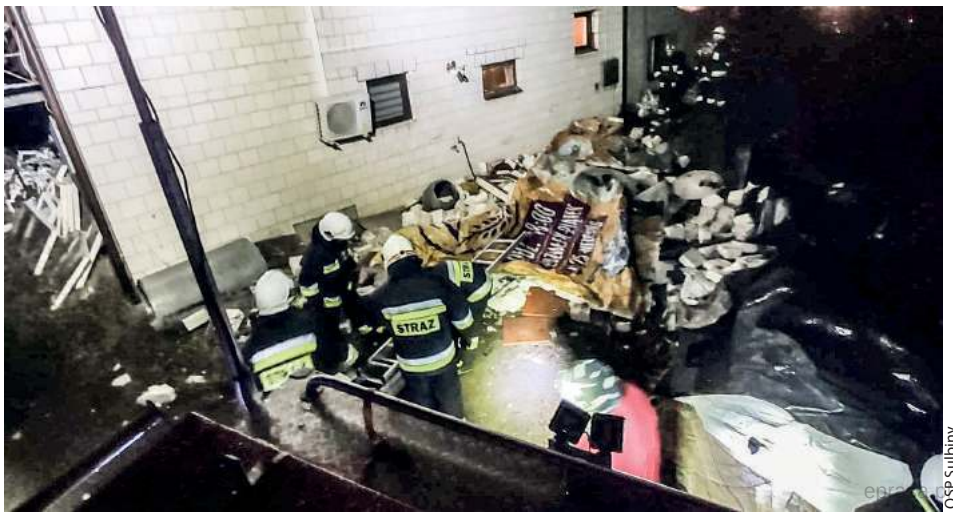

OSP Sulbiny

Próba wyłudzenia 100 tys. zł

Z podrobionymi dokumentami trzej mężczyźni i kobieta przyszli po gotówkę. Zostali zatrzymani na „gorącym uczynku" STR. 5

REKLAMA

SPRZEDAM TANIO
LOKAL USŁUGOWO-HANDLOWO-MIESZKANIOWY

Do sprzedania interesująca nieruchomość w Łaskarzewie w powiecie garwolińskim, woj. mazowieckie.
Obiekt obecnie wykorzystywany jest na cele biurowo-handlowe. Możliwość adaptacji budynku głównego według uznania nabywcy. Do dyspozycji również duże magazyny. Główne atuty nieruchomości: cicha i spokojna okolica, bliskość terenów zielonych. Budynek posiada 2 oddzielne klatki schodowe na piętra (w jednej z nich można zrobić windę). Idealnie nadaje się na restaurację, hotel, SPA, klinikę medyczną,ośrodek zdrowia, komendę policji, bank, dom seniora, dom weselny, szkołę języków obcych, przedszkole, ośrodek kolonijny, sklepy, hurtownię sanitarną, elektryczną, farmaceutyczną, alkoholi, napoi, drukarnie i inne... Obiekt do własnej aranżacji w zależności od potrzeb.

Cena do uzgodnienia.
Sprzedam bezpośrednio, bez prowizji dla pośrednika.

Tel. 660 533 368, e-mail: biuro@bin-kosz.pl

Radni-seniorzy poszukiwani

GARWOLIN Burmistrz Marzena Świeczak ogłosiła nabór kandydatów do Miejskiej Rady Seniorów w Garwolinie na kadencję 2020-2024.

Prawo zgłoszenia kandydatów, którzy ukończyli 60. rok życia i są mieszkańcami miasta przysługuje organizacjom oraz podmiotom działającym na rzecz osób starszych, które pisemnie desygnują po jednym przedstawicielu do składu zgodnie z ich wewnętrznymi regulacjami. Zgłosić może także grupa dwudziestu mieszkańców miasta, którzy ukończyli 60 lat, choć nie są zrzeszeni w żadnej organizacji, ale zgłoszenie zostało poparte ich podpisami.

Wzór zgłoszenia kandydata wraz z niezbędnymi załącznikami można pobrać w sekretariacie w godzinach pracy urzędu miasta przy ul. Staszica 15 lub ze strony internetowej www.garwolin.pl.

Kandydatów należy zgłaszać od 10 lutego do 10 marca w urzędzie w pokoju nr 37 na pierwszym piętrze.

Zgodnie ze Statutem Miejskiej Rady Seniorów w Garwolinie w skład rady wchodzi do dziewięciu osób. W przypadku zgłoszenia liczby kandydatów przekraczających dopuszczalny skład, o ich wyborze zadecyduje publiczne losowanie przeprowadzone przez burmistrza.

EK.

Pamiętaj o zaszczepieniu psa!

POWIAT Naszym obowiązkiem jest ochronne szczepienie przeciwko wściekliźnie. Za jego brak może grozić kara.

Powiatowy Lekarz Weterynarii w Garwolinie przypomina, że zgodnie z ustawą o ochronie zdrowia zwierząt i zwalczaniu chorób zakaźnych obowiązkowemu ochronnemu szczepieniu przeciwko wściekliźnie podlegają psy powyżej trzeciego miesiąca życia. Posiadacze są obowiązani zaszczepić czworonogi w terminie 30 dni od dnia ukończenia przez psa trzeciego miesiąca życia, a następnie nie rzadziej niż co dwanaście miesięcy. Szczepień tych dokonują lekarze weterynarii świadczący usługi weterynaryjne w ramach działalności zakładu leczniczego dla zwierząt. Po przeprowadzeniu szczepienia posiadaczowi psa wydaje się zaświadczenie lub dokonuje się wpisu w paszporcie.

Zgodnie z ustawą o ochronie zdrowia oraz zwalczania chorób zakaźnych zwierząt to, kto uchyla się od obowiązku ochronnego szczepienia psów przeciwko wściekliźnie, a w przypadku wprowadzenia obowiązku ochronnego szczepienia również kotów podlega karze grzywny.

EK.

DYŻURY APTEK

Od 12 do 16 lutego

dyżur pełni apteka przy ulicy Kościuszki 49F w Garwolinie.

Od 17 do 23 lutego

dyżur pełni apteka przy ulicy Kościuszki 4A w Garwolinie.

APTEKA

INTERNET NIEZGODY

Część słupów stanęła przy samej jezdni. Znaczniki pod kolejne były wbite nawet na samym środku gruntowej drogi. Gdyby nie interwencja mieszkańców, to słupy mogłyby stanąć na prywatnych działkach. Sposób prowadzenia inwestycji bulwersuje mieszkańców

W piątek wójt, sołtys, gminny urzędnik oraz mieszkańcy omawiali położenie poszczególnych znaczników przy drodze pod lasem

We wtorek (4 lutego) jeden z mieszkańców Trzcianki zobaczył, że przy samym asfalcie wzdłuż drogi Przecinka-Brzezina, przebudowanej w 2011 roku z funduszy unijnych, stanęły słupy. Szybko zawiadomił sołtysa i urząd gminy.

Słupy pojawiły się także wzdłuż ulicy Przy Kaplicz-ce, a drewniane słupki/znaczniki pod właściwe słupy przy drodze biegnącej pod lasem. Na tej ostatniej znaczniki były powbijane w różnych miejscach -znajdowały się po obu stronach drogi, a nawet w drodze i za ogrodzeniem -co oznaczało, że w tych miejscach miały stanąć właściwe słupy.

Okazało się, że inwestycja jest wykonywana w ramach projektu unijnego realizowanego przez sieć Orange. Ma on za zadanie podciągnąć światłowód do szkół - w tym wypadku do Specjalnego Ośrodka Szkolno-Wychowawczego. „Przy okazji" wyszło, że światłowód będzie mógł służyć także domom prywatnym, położonym obok.

Na miejsce przyjechała pani wójt gminy Wilga i sołtys Trzcianki. Po ich interwencji prace zostały wstrzymane. Na piątek ustalono spotkanie wykonawcy, geodety, sołtysa i wójta oraz mieszkańców, którzy mieli obok działki. Od nowa miały zostać wykonane pomiary, aby ustalić, gdzie prawidłowo i ostatecznie mają stanąć słupy.

BYLI WSZYSCY... Z WYJĄTKIEM GEODETY

W piątek zjawili się wszyscy z wyjątkiem geodety firmy wykonawczej. Na miejscu rozmawialiśmy w sołtysem i panią wójt.

-Droga asfaltowa ma trzy metry. Firma wykopała otwory przy samym asfalcie. Naruszyła w ten sposób strukturę drogi. Pójdzie deszcz i wszystko zacznie się rozmywać. Kilkadziesiąt lat czekaliśmy na tę drogę, a tu weszła firma i zaczęła bić słupy, nie upewniając się, czy powinny być w tym miejscu -sołtys **Zbigniew Witak** nie krył oburzenia.

Kolejną, wywołującą duże wątpliwości mieszkańców kwestią, było posadowienie znaczników przy drodze biegnącej pod lasem. Okazało się, że droga w terenie biegnie inaczej niż w dokumentach -stąd tak różne rozmieszczenie słupków-znaczników.

Do tego - jak mówił sołtys - wykonawca nie miał przy sobie żadnej dokumentacji, opierając się jedynie na znacznikach, a z kolei w niektórych miejscach zaczął wiercić pod słupy po drugiej stronie drogi -tam gdzie znaczników nie było.

-Nie może być tak, że geodeta firmy wykonawczej mierzy działki nie informując nikogo i firma zaczyna bić słupy bez uzgodnienia z mieszkańcami. My się dowiedzieliśmy o tym we wtorek, jak już słupy stały w drodze -mówił Witak.

-My jako wieś nie możemy cierpieć z powodu instalacji światłowodu. Gdyby ktokolwiek poświęcił kilka minut, żeby dopełnić staranności, nie byłoby tej sytuacji -stwierdził stanowczo.

GMINA NIE PROWADZIŁA INWESTYCJI, ALE UZGADNIAŁA POSADOWIENIE

Wójt **Bogumiła Głaszczka** wyjaśniła, że gmina nie prowadzi tej inwestycji. Przyznała, że firma złożyła wnioski o uzgodnienia miejsca posadowienia słupów i w ubiegłym roku gmina takie uzgodnienia poczyniła.

-Przy drodze asfaltowej faktycznie jest strasznie ciasno i słupy będą przeniesione na drugą stronę, jak najdalej się da. Pierwotnie rzeczywiście tak zostały uzgodnione, ale na mapie wygląda to inaczej niż w terenie -przyznała pani wójt.

Odnośnie do drogi pod lasem mówiła, że słupki idą cały czas po lewej granicy pasa drogowego.

-Tylko droga idzie nierówno, poza tym czasem się zwęża, a czasem rozszerza -nadmieniła.

Mieszkańcy mieli jednak duże zastrzeżenia, czy znaczniki były wbite we właściwe miejsca i czy nie wchodzą w prywatne działki. Nie wyobrażali sobie także, żeby słupy stanęły pośrodku faktycznie istniejącej drogi. Przedstawiciel wykonawcy zapewnił, że na pewno nie będzie bił słupów w drodze. Wszyscy przeszli drogę pod lasem, omawiając położenie poszczególnych znaczników.

TERAZ MA BYĆ DOBRZE

Kolejne spotkanie, tym razem z geodetą, zapowiedziano na poniedziałek.

-Wszystko na nim ustaliliśmy -informuje nas B. Głaszczka.

Geodeta wyznaczył nowe miejsca na słupy przy drodze asfaltowej -po drugiej stronie drogi i jak najdalej od asfaltu. Ustalono także, że na początku drogi pod lasem słupy mają pozostać po lewej stronie pasa drogowego, a dalej -tam, gdzie było najwięcej wątpliwości -będą przeniesione na prawą stronę pasa.

-W ten sposób nie będzie żadnych wątpliwości -słupy nie będą wchodzić w prywatne działki i nie będą przeszkadzać -mówi pani wójt.

Te ustalenia potwierdza sołtys Witak. Jak mówi jednak, sprawdziły się podejrzenia mieszkańców, że część znaczników była ustawiona w niewłaściwych miejscach.

-Gdyby nie było wstrzymania prac, to do tej pory słupy byłyby wbite w działkach prywatnych -uważa.

Zapowiada, że na przyszły rok będzie pisał do budżetu gminy wnioski o wytyczenie tej drogi.

Jak mówi, inwestycja nadal jest wstrzymana, bo wytyczenie słupów to dopiero pierwszy etap. Teraz ma przyjechać projektant, sprawdzi ustawienie słupów, naniesie je na mapki i zostaną one przesłane do uzgodnień do gminy. Dopiero po uzgodnieniach będą mogły ruszyć prace w terenie.

Jarosław Staszczuk

TWÓJ Głos
GAZETA POWIATU GARWOLIŃSKIEGO

REDAKCJA:
ul. Kościuszki 22B
08-400 Garwolin
(vis a vis Powiatowego Urzędu Pracy)
tel. 25 683 03 18
e-mail: garwolin@twojglos.pl

Redaktor Naczelny: Łukasz Szymański (lukasz@twojglos.pl), tel. 505 272 382. **Współpracują z nami:** Tomasz Kępka (tomasz.kepka@twojglos.pl), (zelechow@twojglos.pl), Iga Wojtalewicz (wojtalewicz@twojglos.pl), Ewelina Karbowska (pilawa@twojglos.pl), Jarosław Staszczuk (staszczuk@twojglos.pl), Wioleta Zając (wioleta@twojglos.pl), Urszula Jendrych (urszula@twojglos.pl). **Dział sportowy redaguje:** Mateusz Połynka (sport@twojglos.pl). **Dział historii lokalnej redaguje:** Michał Kurach (historia@twojglos.pl). **Reklama:** Łukasz Szymański, Monika Antoniuk i Małgorzata Gral. **Skład i łamanie:** Marek Kurdziałek, Michał Gawryołek. **Druk:** Drukarnia Agora w Warszawie. Nakład 5300 egz. **Wydawca:** Firma Wydawnicza Michał Gawryołek, ul. Kościuszki 22b, 08-400 Garwolin. **Redakcja** zastrzega sobie prawo zmiany tytułów, skracania i redagowania nadesłanych tekstów, nie zwraca materiałów nie zamówionych, nie ponosi odpowiedzialności za treść ogłoszeń, nie publikuje listów anonimowych (autor może sobie zastrzec imię i nazwisko do wiadomości redakcji).

Stowarzyszenie Gazet Lokalnych

REKLAMĘ ZAMÓWISZ:
Monika Antoniuk, tel. 505 409 151, e-mail: monika@twojglos.pl
Łukasz Szymański, tel. 505 272 382, e-mail: lukasz@twojglos.pl
Małgorzata Gral, tel. 500 055 689, e-mail: reklama@twojglos.pl

WŁAŚCICIEL SCHRONISKA Z AKTEM OSKARŻENIA

Garwolińska prokuratura skierowała do sądu akt oskarżenia wobec Mariana D. - właściciela schroniska dla zwierząt Happy Dog w Nowej Krępie

-Zarzuty są związane są z artykułem 35. ustawy o ochronie zwierząt, czyli dotyczą znęcania się nad zwierzętami -informuje nas Prokurator Rejonowy w Garwolinie **Leszek Wójcik**.

Oskarżonemu grozi kara pozbawienia wolności do lat 3.

Marian D. wstrzymuje się z komentarzem w sprawie do czasu zakończenia postępowania w sądzie.

Schronisko powstało w 2014 roku. Dwa lata później rozpoczęła z nim współpracę fundacja ZŁap Dom. Pod koniec 2017 roku wolontariusze zaczęli informować opinię publiczną o nieprawidłowościach, które ich zdaniem miały miejsce w schronisku.

Wymieniali między innymi: brak dostępu do wody pitnej, nieregularne karmienie karmą o słabej jakości odżywczej, wystawianie psów na bezpośrednie działanie warunków atmosferycznych zagrażających ich zdrowiu i życiu, zatrudnienie tylko jednego pracownika, brak zapewnienia legowisk i bud, brak weterynarza na miejscu, czy kwarantannę prowadzoną w niewłaściwy sposób. Wskazywali także na przetrzymywanie psów w klatkach na lisy, nadmierne gromadzenie psów co miało powodować ich agresję i dochodzić do zagryzień, czy brak sterylizacji suk (to też miało powodować nadmierną agresję).

Marian D. zakończył współpracę z fundacją, twierdząc w rozmowie z Twoim Głosem, że wolontariusze nie respektowali regulaminu, a ich zarzuty są bezpodstawne.

Zawiadomienie o możliwości popełnienia przestępstwa znęcania się nad zwierzętami w schronisku Happy Dog złożyły w lutym 2018 roku fundacje ZŁap Dom i Mondo Cane. Treść zawiadomienia liczyła ponad 25 stron. Postępowanie trwało dwa lata. Obie fundacje pełniły także rolę oskarżycieli posiłkowych. W międzyczasie postępowanie częściowo umorzono, ale ponownie je wszczęto. W październiku 2019 roku prokurator postawił Marianowi D. zarzuty dotyczące znęcania się nad zwierzętami. Zarzuty te zostały utrzymane i akt oskarżenia trafił do Sądu Rejonowego w Garwolinie.

JS

KAROLINA PAWELCZYK-DRÓŻDŻ
PREZES FUNDACJI ZŁAP DOM:

„Wierzę w sprawiedliwy wyrok"

-To były wyczerpujące dwa lata, przesłuchania świadków, pisma wysyłane w toku sprawy, wiele razy traciłam nadzieję w sprawiedliwość. Dzięki pełnomocnik (radca prawny Justyna Chejde) przygotowanie merytoryczne było na wysokim poziomie, ale brak doświadczenia często nasuwał wiele pytań, a przez to emocje rosły. Do sprawy od początku podchodzę bardzo emocjonalnie, znam to schronisko i właściciela, poświęciłam dwa lata na wolontariat tam, a w boksach z psami siedziałam jeszcze w dziewiątym miesiącu ciąży. Wiele cierpienia tam widziałam i jest mi ciężko wyobrazić sobie, że od dłuższego już czasu psy tam są pozbawione kontaktu z wolontariuszami, a właściciel prowadzi prywatny folwark za publiczne pieniądze -nie wpuszczając na teren poza wolontariuszami również osoby chcące adoptować psa. Mam nadzieję, że akt oskarżenia mocno da do myślenia urzędnikom wszystkich gmin, którzy do momentu ujawnienia tego co tam się dzieje nie przeprowadzali żadnych kontroli. Oby gminy myśląc o psach, których są właścicielami i których dobrem powinni się kierować -nakłoniły Mariana D. do współpracy z organizacjami pozarządowymi i wolontariuszami. To w tej chwili jest najważniejsze. A ja wierze w sprawiedliwy wyrok i mam nadzieje, że Marian D. przestanie zajmować się zwierzętami i wymyśli sobie nowy pomysł na biznes. Jesteśmy bardzo zdeterminowane do walki o to,co w naszym życiu jest ważniejsze od pieniędzy.

Wirus z Wuhan jeszcze nie u nas

REGION Koronawirus objawia się temperaturą ciała powyżej 38 stopni oraz kaszlem i dusznościami.

Minister Zdrowia i Prezes Narodowego Funduszu Zdrowia wydali zalecenia wszystkim placówkom prowadzącym oddziały chorób zakaźnych w sprawie procedur stosowanych w przypadku zagrożenia zarażeniem koronawirusem. Chorzy powinni się zgłaszać do szpitalnego oddziału chorób zakaźnych. Najlepiej najbliższego swojego miejsca zamieszkania. Najbliżej Garwolina znajdują się one w Lublinie, Łukowie, Siedlcach, Puławach i Warszawie. W Lublinie przy ul. Staszica 16 jest Samodzielny Publiczny Szpital Kliniczny nr 1, a dla dzieci Samodzielny Publiczny Szpital Wojewódzki im. Jana Bożego przy ul. Mieczysława Biernackiego 9. W Łukowie jest Samodzielny Publiczny Zakład Opieki Zdrowotnej na ul. Doktora Andrzeja Rogalińskiego 3, gdzie jest oddział obserwacyjno- zakaźny. W Puławach na ul. Józefa Bema 1 jest Samodzielny Publiczny Zakład Opieki Zdrowotnej. Tu znajduje się oddział obserwacyjno zakaźny dla dorosłych i drugi dla dzieci. W Siedlcach jest Publiczny Zakład Opieki Zdrowotnej przy ul. Kilińskeigo 29, gdzie znajduje się Oddział Chorób Zakaźnych z wejściem od ul. Starowiejskiej 15. W Warszawie na Mokotowie jest Centralny Szpital Kliniczny MSWiA przy ul. Wołoskiej 137, gdzie jest oddział chorób wewnętrznych i hepatologii, a także oddział chorób zakaźnych jest w Wojewódzkim Szpitalu Zakaźnym w Warszawie na Woli przy ul. Wolskiej 37 i w Wojskowym Instytucie Medycznym Praga Południe przy ul. Szaserów 128.

Przypominamy, że dotychczas w Polsce nie stwierdziliśmy żadnego przypadku osoby zarażonej tym wirusem. Dodatkowo mamy sezon wzmożonej zachorowalności na grypę, stąd też objawy zarażenia koronawirusem mogą być łudząco podobne właśnie do grypy, której też nie należy lekceważyć. W przypadku pojawienia się objawów grypowych takich jak temperatura ciała powyżej 38 stopni, ogólne złe samopoczucie, bóle mięśni i stawów, kaszel, katar i duszność zalecana jest wizytę u lekarza podstawowej opieki zdrowotnej.

EK.

Kędziorek pokieruje wydziałem organizacji

Krzysztof Kędziorek - były I Zastępca Komendanta Powiatowego Policji w Garwolinie, został kierownikiem Wydziału Organizacji Urzędu Miasta Garwolin

*-Od września mieliśmy wakat na stanowisku kierownika wydziału organizacji urzędu. Do tej pory obowiązki te dodatkowo wykonywał sekretarz. Na jego wniosek została wszczęta procedura konkursowa. Komisja konkursowa po przeprowadzeniu postępowania zarekomendowała pana **Krzysztofa Kędziorka** jako spełniającego kryteria określone dla tego stanowiska* -informuje burmistrz Marzena Świeczak.

Jak czytamy w uzasadnieniu, spełnił on wymagania formalne, posiada też niezbędną wiedzę i doświadczenie. Z przeprowadzonej rozmowy kwalifikacyjnej otrzymał 27 na 30 możliwych punktów.

Nowy kierownik wydziału jest emerytowanym policjantem. Na policyjną emeryturę przeszedł rok temu

Młodszy inspektor K. Kędziorek jest emerytowanym policjantem. Ostatnio pełnił funkcję I Zastępcy Komendanta Powiatowego Policji w Garwolinie. Na policyjną emeryturę przeszedł rok temu.

Jarosław Staszczuk

Zaginęła 14-letnia Oliwia

Komenda Powiatowa Policji w Łęcznej prowadzi poszukiwania opiekuńcze 14-letniej wychowanki Młodzieżowego Ośrodka Wychowawczego w Podgłębokiemi. Nastolatka ostatni raz była widziana w Garwolinie.

KPP Łęczna

Oliwia ma około 170 cm wzrostu i jest szczupłej budowy ciała. Ma włosy do ramion koloru brązowego i niebieskie oczy. Posiada liczne szramy na prawym przedramieniu. W chwili ucieczki ubrana była w bordową kurtkę, czarne leginsy i czarne buty sportowe

Dziewczyna we wtorek (4 lutego) oddaliła się od opiekunów w Garwolinie i do chwili obecnej nie powróciła do placówki. Wszystkie osoby, które widziały poszukiwaną lub posiadają jakiekolwiek informacje na temat miejsca jej pobytu proszone są o pilny kontakt z Komendą Powiatową Policji w Łęcznej pod nr tel. (81) 752 72 210 lub 112 czy z najbliższą jednostką policji.

Zaginiona Oliwia ma około 170 cm wzrostu i jest szczupłej budowy ciała. Ma włosy do ramion koloru brązowego, oczy niebieskie. Posiada liczne szramy na prawym przedramieniu. W chwili ucieczki ubrana była w bordową kurtkę, czarne leginsy i czarne buty sportowe.

EK.

eprasa.pl 73864541

JEDEN PROCENT MOŻE WIELE

Do 30 kwietnia mamy czas, aby złożyć zeznania podatkowe za ubiegły rok. Pamiętajmy, że wypełniając PIT-y, możemy przekazać 1% podatku na rzecz organizacji pożytku publicznego

Na terenie powiatu garwolińskiego zarejestrowanych jest dziewięć takich organizacji pożytku publicznego. Rozliczając się możemy wspomóc Garwoliński Klub Sportowy „Wilga" Garwolin (KRS: 0000170810), Katolickie Stowarzyszenie Niepełnosprawnych Diecezji Siedleckiej z siedzibą w Żelechowie (KRS: 0000405015), Stowarzyszenie Niepełnosprawnych Powiatu Garwolińskiego „Razem Łatwiej" z siedzibą w Garwolinie (KRS: 0000235514), Stowarzyszenie Pomocna Dłoń z Garwolina (KRS: 0000121104), Stowarzyszenie Pomocy Dzieciom w Garwolinie (KRS: 0000018818), Stowarzyszenie Przyjaciół Ośrodka Socjoterapeutycznego „Wspólny Dom" w Wildze (KRS: 0000153723), Stowarzyszenie Rozwoju Gmin i Miast Powiatu Garwolińskiego (KRS: 0000110979), Stowarzyszenie Społeczno-Kulturalne „Razem dla gminy Wilga" (KRS: 0000312268) i Stowarzyszenie Rozwoju Gminy Górzno im. Aleksandry i Bronisława Rojek (KRS: 0000369272).

Organizacje te realizują różne cele. Począwszy od wspierania osób potrzebujących, pomocy osobom niepełnosprawnym, po rozwój kulturalny i fizyczny lokalnych społeczności.

MOŻNA WESPRZEĆ STRAŻAKÓW CZY OSOBY INDYWIDUALNE

Poza zarejestrowanymi na terenie powiatu organizacjami pożytku publicznego, mieszkańcy mogą także odprowadzić 1% podatku na poszczególne jednostki OSP, garwolińskich harcerzy, a także na rzecz placówek oświatowych i organizacji. Największą popularnością cieszą się ogólnopolskie fundacje, które za pośrednictwem indywidualnych subkont zbierają środki na konkretną osobę. W poniższej tabeli prezentujemy część podopiecznych takich fundacji, którzy pochodzą z terenu powiatu garwolińskiego.

Wykaz wszystkich organizacji pożytku publicznego, które są uprawnione do otrzymywania 1% podatku dochodowego od osób fizycznych za rok 2019 znajduje się natomiast w Biuletynie Informacji Publicznej Ministerstwa Pracy i Polityki Społecznej (www.mpips.gov.pl/bip) oraz na wielu stronach do rozliczania, np pod adresem e-pity w zakładce 1% Baza OPP (www.e-pity.pl › baza-opp-wykaz-organizacji-pozytku-publicznego).

Przy rozliczaniu PIT pamiętajmy wpisać kwotę 1 % i w rubryce w okienku 126. zaznaczyć pole, że „wyrażam zgodę".

Ewelina Karbowska

Na kogo można przekazać 1%?

1. KAROLINA ŁĄCZYŃSKA- NR KRS: 0000037904

Cel szczegółowy 1% podaj: 18801 Łączyńska Karolina
Choruje na zespół Cri du Chat. Wpłata zostanie przekazana na pomoc i ochronę zdrowia.

2. KAROL KUCHNA - NR KRS: 0000266644

Cel szczegółowy 1% podaj: ZC 6914 Karol Kuchna
Chłopiec po operacji serca. Pomoc na rehabilitację i dalsze leczenie.

3. ANGELIKA JANISIEWICZ - NR KRS: 0000037904

Cel szczegółowy 1% podaj: 25677 Janisiewicz Angelika
Dotknięta wadą genetyczną Zespół Wolfa- Hirschhorna. Pomoc przeznaczona na rehabilitację wielokierunkową oraz sprzęt.

4. KAROL SZANIAWSKI - NR KRS: 0000037904

Cel szczegółowy 1% podaj: 31149 Szaniawski Karol
Chłopiec cierpi na dystrofię mięśniową typu Duchenne'a, która powoduje zanik mięśni. Pomoc na rehabilitację i sterydoterapię.

5 . JAKUB DZIUGIEŁ - NR KRS: 0000037904

Cel szczegółowy 1% podaj: 30261 Dziugieł Jakub
Choruje na nieuleczalną chorobę dystrofię mięśniową Duchenne'a, która powoduje zanik mięśni. Pieniądze potrzebne na dalsze leczenie, konieczną codzienną rehabilitację i suplementację.

6. KUBUŚ PACIOREK - NR KRS: 0000037904

Cel szczegółowy 1% podaj: 29963 Paciorek Jakub
Wcześniak chory na wodogłowie, porażenie obydwu nóg. Pomoc przeznaczona zostanie na kosztowną rehabilitację.

7. ANNA JARZYNA - NR KRS: 0000270809

Cel szczegółowy 1% podaj: Jarzyna, 3918
Chora na wiotkie porażenie czterokończynowe. Wsparcie potrzebne na dalszą rehabilitację, aby mogła stanąć na nogi.

8. KRZYSZTOF OSTANEK - NR KRS: 0000312268

Cel szczegółowy 1% podaj: Krzysztof Ostanek
W wyniku nieszczęśliwego wypadku stracił obie ręce. Koszt protez i rehabilitacji jest ogromny.

9. MAJA BORKOWSKA - NR KRS: 0000037904

Cel szczegółowy 1% podaj: 26198 Borkowska Maja
Zbiórka pieniędzy na kosztowne protezy nogi, które muszą być wymieniane wraz ze wzrostem dziecka oraz na konieczną rehabilitację.

10. ALAN KOWALSKI - NR KRS: 0000249753

Cel szczegółowy 1% podaj: Alan Kowalski
Alan ma 1,5 roku i choruje na nowotwór złośliwy nerki. Pieniądze na konsultacje medyczne, dojazdy, leki i rehabilitację.

11. JAKUB SABAT - NR KRS: 0000037904

Cel szczegółowy 1% podaj: 35581 Sabat Jakub
Jakub od urodzenia choruje na bardzo rzadką chorobę CCHS (Klątwa Ondyny). Gdy zasypia, przestaje oddychać. Pieniadze na operację wszczepienia symulatora nerwów przepony.

12. JONATAN SZYCHOWIAK - NR KRS: 000038207

Cel szczegółowy 1 % podaj: Jonatan Szychowiak
Chory na mózgowe porażenie dziecięce, upośledzenie umysłowe, padaczkę, zespół Enhlersa – Danlosa, nadczynność tarczycy. Środki zostaną przeznaczone na leczenie i rehabilitację.

13. OSP SULBINY - KRS 0000116212

wybierz Związek Ochotniczej Straży Pożarnej RP, a w zeznaniu podatkowym PIT podaj numer: KRS, a cel szczegółowy 1%: OSP Sulbiny Sulbiny, ul. Wspólna 46 08-400 Garwolin

14. OSP PILAWA - KRS 0000116212

wybierz Związek Ochotniczej Straży Pożarnej RP, a w zeznaniu podatkowym PIT podaj numer: KRS, a cel szczegółowy 1%: OSP Pilawa Al. Wyzwolenia 124 08- 440 Pilawa

15. MONIKA I MARCIN GRĄZKA KRS: 0000338389

Cel szczegółowy 1% podaj: 11799- Monika i Marcin Grązka
Pogorzelcy z Sulbin. Pieniądze przeznaczone na uprzątnięcie pogorzeliska i odbudowę domu, który spłonął w Wielki Piątek w 2019 r.

WYJAŚNIENIE

TROJANÓW W poprzednim wydaniu „Twojego Głosu" wkradł się błąd. Rzecz dotyczy fragmentu opublikowanego wówczas na stronie 4 tekstu pt. „Zamiast pensji organisty dostał rachunek za gaz".

W tekście dotyczącym byłego organisty w parafii Korytnica, nieprawdziwe okazało się stwierdzenie jakoby ówczesny muzyk, **pan Maciej** był jednym z organizatorów styczniowego międzynarodowego koncertu kolęd. Wydarzeniem od początku zajęła się kustosz Parafialnego Muzeum Ziemi Trojanowskiej w Korytnicy, **Beata Różowicz**. I to z jej inicjatywy i na jej zaproszenie parafia gościła m.in. wybitnego barytona **Wojciecha Bardowskiego**. Niemały wkład w organizację koncertu wniósł również ks. proboszcz **Zbigniew Grzymała**, który wyraził zgodę na tak duże przedsięwzięcie i inne osoby, w tym chór parafii św. Bartłomieja w Korytnicy, który powstał dzięki inicjatywie dawnej organistki **Magdaleny Kożuch**.

Poza tym Wojciech Bardowski gościł w Korytnicy nie tylko w styczniu. W czerwcu 2019 r. gościł na zorganizowanym za sprawą sołtys **Marioli Jakubaszek** recitalu pieśni legionowych. A parafialne muzeum odwiedził także kilka miesięcy później, 30 listopada występując razem z primadonną Operetki Warszawskiej, **Elżbietą Ryl-Górską**.

Za zaistniały błąd przepraszam.

Tomasz Kępka

Bal karnawałowy w Klubie Seniora

UM Łaskarzew/Facebook

W sobotę (1 lutego) w Klubie Senior+ odbył się Bal Karnawałowy. Tego dnia członkowie Klubu w kolorowych przebraniach spędzali wspólnie czas tańcząc, goszcząc się i rozmawiając

JAK W DOMINO

Doszło do zderzenia trzech pojazdów: ciężarowego, dostawczego i osobowego

egarwolin

Kia wyleciała z drogi i znalazła się w rowie za barierkami

Policjanci ustalają wszystkie okoliczności wypadku, do którego doszło na „17-stce" na wysokości Mierżączki w poniedziałek, 3 lutego po 11:00. Okazuje się, że 24-letni mieszkaniec powiatu ryckiego kierując ciężarowym volvo wraz z naczepą, nie zachował należytej odległości od poprzedzającego go pojazdu. Najechał na tył osobowej kii, której 23-letni kierowca stracił panowanie nad pojazdem i uderzył w jadący lewym pasem ruchu samochód dostawczy marki toyota. Kia wyleciała z drogi za barierki i znalazła się w rowie.

-Dwaj 24-letni kierowcy kia i toyoty z obrażeniami ciała zostali przetransportowani do szpitala. Uczestnicy zdarzenia byli trzeźwi -wyjaśnia **Marek Kapusta**, oficer prasowy Komendy Powiatowej Policji w Garwolinie.

-Nasze zastępy były jako pierwsze na miejscu. Udzielaliśmy kwalifikowanej pierwszej pomocy dwóm osobom, które następnie przekazaliśmy zespołom ratownictwa medycznego. Ruch w pierwszej fazie działań był całkowicie wstrzymany, a potem odbywał się jednym pasem -dodaje **Tomasz Biernacki**, oficer prasowy Państwowej Straży Pożarnej w Garwolinie.

Dodatkowo rzecznik policji podaje, że podczas wykonywania czynności na drodze, policjanci ustalili, że w samochodzie marki kia jest różnica przejechanych kilometrów na liczniku pojazdu, a tych zapisanych na ostatnim badaniu technicznym. Tym zajmą się w oddzielnym postępowaniu policjanci z Komendy Powiatowej Policji w Garwolinie.

Ewelina Karbowska

Jechał pod wpływem

WÓLKA OSTROŻEŃSKA W środę, 5 lutego policjanci zatrzymali do kontroli 40-latka z naszego powiatu. Jechał on VW, choć miał ponad 0,5 promila alkoholu.

Bez prawka i bez przeglądu

MACIEJOWICE Postępowanie w tej sprawie prowadzą policjanci z tutejszego posterunku policji.

W poniedziałek (3 lutego) mundurowi zatrzymali do kontroli drogowej 50-letniego mieszkańca naszego powiatu. Kierował on audi, nie stosując się do decyzji administracyjnej o cofnięciu uprawnień. Ponadto pojazd nie posiadał aktualnych badań technicznych i ubezpieczenia.

Złapany po użyciu

SOBOLEW Mundurowi podczas kontroli drogowej ujawnili, że 40-letni mieszkaniec powiatu garwolińskiego, kierujący toyotą, znajduje się w stanie po użyciu. Wydmuchał ponad 0,2 promila alkoholu. Postępowanie wyjaśniające w tej sprawie prowadzą policjanci z Posterunku Policji w Sobolewie. Do zatrzymania doszło we wtorek, 4 lutego.

EK.

REKLAMA

DREWNO KOMINKOWE I OPAŁOWE
Sosna ◦ Brzoza ◦ Dąb ◦ Grab ◦ Buk
+48 690 615 095

REKLAMA

ODSZKODOWANIA
• za wypadki komunikacyjne
• za uszczerbek na zdrowiu
Garwolin - tel. 697 698 023

REKLAMA

Lekarz Dariusz Rygier
pediatra
specjalista medycyny rodzinnej
Wizyty domowe u dzieci i dorosłych.
Garwolin i okolice.
Tel. 515 555 949

REKLAMA

Nest Konto prowadzisz za bezwarunkowe zero zł

0 zł
• za prowadzenie rachunku płatniczego Nest Konto
• za wydanie i obsługę karty debetowej
• za internetowe przelewy krajowe Elixir i polecenia przelewów SEPA (przelewy europejskie w EURO)
• za wypłaty gotówki ze wszystkich bankomatów w Polsce
• za wpłaty gotówki w ponad 2 500 wpłatomatach sieci Euronet

Placówka Partnerska
ul. Kościuszki 21, 08-400 Garwolin
T: +48 518 633 100, +48 517 295 622

nest BANK

www.nestbank.pl
Rozwiń skrzydła

Nest Konto jest rachunkiem płatniczym prowadzonym przez Bank na rzecz konsumentów w złotych. Brak opłat i prowizji za wskazane w reklamie czynności lub usługi nie wymaga spełnienia przez Klienta jakichkolwiek warunków. Za pozostałe usługi związane z rachunkiem płatniczym Nest Konto, Bank nalicza opłaty i prowizje zgodnie z obowiązującą „Tabelą opłat i prowizji dla Klientów Indywidualnych – oferta Rachunków i Kart". Nominalne roczne oprocentowanie środków na rachunku płatniczym Nest Konto jest zmienne i na dzień 01.10.2018 wynosi 0%, przy czym podana wartość nie uwzględnia należnych opłat i prowizji. Szczegółowe warunki otwarcia i prowadzenia rachunków dla Klientów Indywidualnych w Nest Banku, w tym oprocentowanie oraz opłaty i prowizje, określone są w „Regulaminie rachunków bankowych i usług płatniczych dla Klientów Indywidualnych", „Tabeli oprocentowania dla Klientów Indywidualnych – oferta Rachunków i Lokat" oraz „Tabeli opłat i prowizji dla Klientów Indywidualnych – oferta Rachunków i Kart", dostępnych na stronie www.nestbank.pl, w placówkach własnych i u partnerów finansowych Nest Bank SA. Partner finansowy Nest Bank SA jest uprawnionym do dokonywania w ramach placówki partnerskiej czynności faktycznych oraz prawnych w zakresie pośrednictwa w oferowaniu usług Banku i w ramach oferowania produktów kredytowych współpracuje z Nest Bank SA. Z tytułu wykonywania ww. czynności partner otrzymuje wynagrodzenie od Banku i nie pobiera z tego tytułu opłat lub prowizji bezpośrednio od Klienta. Nest Bank SA z siedzibą w Warszawie, ul. Wołoska 24, 02-675 Warszawa, wpisany do rejestru przedsiębiorców prowadzonego przez Sąd Rejonowy dla m.st. Warszawy, XIII Wydział Gospodarczy Krajowego Rejestru Sądowego pod numerem KRS 0000030330, REGON 010928125, NIP 526-10-21-021.

REKLAMA

CENTRUM® Medyczno-Diagnostyczne

DZIENNY DOM
OPIEKI MEDYCZNEJ W GARWOLINIE
ul. KORCZAKA 35/3 • 08-400 GARWOLIN
W TROSCE O ZDROWIE I AKTYWNOŚĆ SENIORÓW POWIATU GARWOLIŃSKIEGO
✓ OPIEKA MEDYCZNA ✓ REHABILITACJA ✓ WSPARCIE ✓ EDUKACJA ZDROWOTNA

Zapisz się już dzisiaj!
Koordynator DDOM
tel. 509 927 446, email: ddom@centrum.med.pl
www.centrum.med.pl

Fundusze Europejskie | Rzeczpospolita Polska | Mazowsze serce Polski | Unia Europejska
„Organizacja i prowadzenie Dziennego Domu Opieki Medycznej w Garwolinie drogą do zdrowia i aktywności seniorów powiatu garwolińskiego".
Projekt współfinansowany jest z Europejskiego Funduszu Społecznego w ramach Regionalnego Programu Operacyjnego Województwa Mazowieckiego na lata 2014-2020.
Wartość projektu wynosi: 1 948 121,76 zł, dofinansowanie: 1 805 908,8 zł

eprasa_pl 73d645ff1f

ODESZLI OD NAS

28 stycznia zmarł
Henryk KROGULEC
z Kochowa
przeżył 70 lat

30 stycznia zmarł
Sławomir KOT
z Woli Rębkowskiej
przeżył 50 lat

1 lutego zmarł
Jan KRET
z Borowia
przeżył 65 lat

1 lutego zmarła
Krystyna LIS
z Łąk
przeżyła 89 lat

2 lutego zmarła
Krystyna ŚCIBLAK
z Łaskarzewa
przeżyła 85 lat

2 lutego zmarł
Eugeniusz BAŁUK
z Dudki
przeżył 85 lat

2 lutego zmarła
Zenona JANKOWSKA
z Krystyny
przeżyła 62 lata

2 lutego zmarła
Teresa SITEK
z Brzuskowoli
przeżyła 72 lata

3 lutego zmarł
Zygmunt PUDŁO
z Kownacicy
przeżył 98 lat

4 lutego zmarł
Stanisław PAWLICKI
z Mariańskiego Porzecza
przeżył 88 lat

4 lutego zmarł
Kazimierz RĘKAWEK
ze Starego Puznowa
miał 62 lata

4 lutego zmarł
Eugeniusz BANY
z Życzyna
przeżył 73 lata

Prezydenta wybierzemy 10 maja

POWIAT Weszło w życie postanowienie marszałka sejmu w sprawie zarządzenia wyborów prezydenckich. Odbędą się one w niedzielę, 10 maja. Państwowa Komisja Wyborcza uruchomiła serwis informacyjny wybory.gov.pl. Znajdują się w nim aktualności, akty prawne i dane statystyczne.

EK.

SZKOLILI PRACOWNIKÓW SOCJALNYCH

KPP Garwolin

Ostatnim elementem spotkania był praktyczny pokaz technik samoobrony przeprowadzony przez instruktora taktyk i technik interwencji mł. asp. Tomasza Szczepaniaka

W spotkaniu wzięło udział 40 pracowników z gminnych oraz miejskich ośrodków pomocy społecznej z terenu całego powiatu

W czwartek (6 lutego) w Komendzie Powiatowej Policji w Garwolinie odbyło się szkolenie pod nazwą „Zwiększanie umiejętności radzenia sobie w sytuacjach zagrożenia zdrowia i życia w związku z wykonywaniem obowiązków zawodowych przez pracowników OPS". Było ono realizacją wniosku wysuniętego przez przedstawicieli OPS podczas debaty społecznej „Porozmawiajmy o bezpieczeństwie - możesz mieć na nie wpływ".
Pracownicy socjalni nierzadko odwiedzają mieszkania agresywnych podopiecznych, gdzie narażają własne życie oraz zdrowie. W środowisku, w którym pracują, często spotykają się z agresją, a także osobami będącymi pod wpływem alkoholu lub innych środków odurzających. Szkolenie miało na celu zwiększenie umiejętności radzenia sobie w sytuacjach zagrożenia zdrowia i życia podczas wykonywania obowiązków zawodowych.

PIERWSZA POMOC Z RENATĄ LISZEWSKĄ

Pierwszym etapem było przybliżenie uczestnikom ustawowych gwarancji szczególnej ochrony prawnej. Małgorzata Pychner z KPP Garwolin zwróciła uwagę na fakt, że pracownik socjalny jest zawodem zaufania publicznego powołanym w celu pomocy w rozwiązywaniu lub łagodzeniu problemów społecznych, których źródłem jest trudna sytuacja życiowa, niedostatek lub wykluczenie społeczne. W takiej sytuacji są m.in. osoby bezdomne, uzależnione, bezrobotne, niepełnosprawne, upośledzone intelektualnie, chore psychicznie, znajdujące się w sytuacji kryzysowej itp.
Drugi etap szkolenia obejmował temat pierwszej pomocy przedmedycznej. Pracownicy socjalni mogli przypomnieć sobie zasady jej udzielania, które mogą się okazać przydatne w razie fizycznej napaści podczas wykonywania obowiązków zawodowych, jak również w sytuacji udzielenia jej podopiecznemu. Teoretyczne i praktyczny instruktaż przeprowadziła Renata Liszewska z PSSE w Garwolinie i PCK.
Ostatnim elementem był praktyczny pokaz technik samoobrony przeprowadzony przez Tomasza Szczepaniaka, instruktora taktyk i technik interwencji. Policjant dał uczestnikom wskazówki, jak skutecznie się bronić, a także omówił zasady postępowania w przypadku ataku agresywnego napastnika.

Ewelina Karbowska

Potrącenie w centrum

GARWOLIN Do zdarzenia na ul. Kościuszki doszło w środę(5 lutego)około godz. 11:30. 28-letnia kobieta, kierująca audi na przejściu dla pieszych potrąciła osobę nieletnią na wózku inwalidzkim. -Poszkodowana dziewczyna została zabrana do szpitala, a po udzieleniu pomocy bez obrażeń została wypisana do domu. Na sprawczynię kolizji, kierującą audi nałożono mandat i punkty karne- wyjaśnia w rozmowie z nami Marek Kapusta, oficer prasowy Komendy Powiatowej Policji w Garwolinie. Na głównym skrzyżowaniu w mieście przez kilka godzin policjanci prowadzili czynności

Pięć z siedmiu ofert

GARWOLIN Ogłoszone zostały wyniki otwartego konkursu ofert na wsparcie realizacji zadań publicznych w tym roku w zakresie ochrony zdrowia.
Stowarzyszenie Pomocy Dzieciom z Garwolina otrzyma 170.000 zł na prowadzenie świetlicy opiekuńczo- wychowawczej dla dzieci z rodzin niewydolnych wychowawczo, w tym z problemami alkoholowymi i narkomanią. Stowarzyszenie Pomocna Dłoń dostanie 20.000 zł na udzielanie rodzinom, w których występują problemy alkoholowe lub narkomania, pomocy psychologicznej i prawnej, w szczególności ochrony przed przemocą w rodzinie i dodatkowo otrzyma także 30.000 zł na prowadzenie punktu informacyjno-konsultacyjnego dla osób uzależnionych i ich rodzin oraz osób dotkniętych przemocą w rodzinie. Na organizację i promocję lokalnego wolontariatu Stowarzyszenie Św. Franciszka dostanie 4.000 zł, a Polski Czerwony Krzyż 14.000 zł na ochronę zdrowia poprzez edukację oświatowo-zdrowotną oraz popularyzacje i organizowanie honorowego krwiodawstwa.
Odrzucona ze względów formalnych została oferta Stowarzyszenia Pro-obronnego „Garda" dotycząca prowadzenia zajęć pozalekcyjnych, będących alternatywnymi formami spędzania wolnego czasu dla dzieci i młodzieży z rodzin dysfunkcyjnych i zagrożonych dysfunkcją.
Ze względów merytorycznych zaś odrzucono ofertę Stowarzyszenia „Trzeźwymi Bądźcie" dotycząca udzielenia wsparcia środowiskom abstynenckim i prowadzenie grup samopomocowych osób uzależnionych i współuzależnionych.

EK.

eprasa.pl

UDAREMNIONA PRÓBA WYŁUDZENIA. CHODZIŁO O KREDYT NA 100 TYS. ZŁ

Z podrobionymi dokumentami trzej mężczyźni i kobieta przyszli po gotówkę. Zostali zatrzymani na „gorącym uczynku". Za usiłowanie oszustwa grozi im 8 lat więzienia

KPP Garwolin

Do zatrzymania trzech mężczyzn w wieku od 56 do 64 lat doszło we wtorek w Garwolinie w jednym z oddziałów banku

KPP Garwolin

Wśród zatrzymanych znalazła się również 48- letnia kobieta

W jednym z garwolińskich banków czwórka oszustów przedstawiła podrobione zaświadczenie o zatrudnieniu i osiąganych dochodach, by wyłudzić kredyt gotówkowy w wysokości blisko 100 tys. zł. Zostali we wtorek zatrzymani na gorącym uczynku przez policjantów zwalczających przestępczość gospodarczą z Komendy Powiatowej Policji w Garwolinie. Są to mężczyźni w wieku od 56 do 64 lata i 48-letnia kobieta. *-Policjanci dokładnie zaplanowali i przygotowali działania, które miały na celu zatrzymanie osób w momencie, kiedy pojawią się w banku po to, aby podpisać umowę i sfinalizować całość przedsięwzięcia. Tak też się stało. Mieszkańcy Mazowsza zostali zatrzymani w momencie, kiedy przyszli do banku* -mówi **Marek Kapusta**, oficer prasowy Komendy Powiatowej Policji w Garwolinie.

BYŁ POSZUKIWANY LISTEM GOŃCZYM

Oszuści zostali doprowadzeni do prokuratury, gdzie usłyszeli zarzuty. Odpowiedzą za usiłowanie wyłudzenia kredytu i sfałszowania dokumentacji. W środę sąd zastosował wobec 64-latka, który był poszukiwany listem gończym, środek zapobiegawczy w postaci tymczasowego aresztowania. W stosunku do pozostałych trzech osób zastosowano przewidziane prawem środki prawne.

Funkcjonariusze obecnie sprawdzają czy podejrzani wykorzystując inne podrobione dokumenty nie próbowali uzyskać kredytów w jeszcze kolejnych bankach. Sprawa znajdzie swój finał na sądowej wokandzie. Każdemu z czwórki zatrzymanych grozi kara do 8 lat pozbawienia wolności.

Ewelina Karbowska

Oszukani na ponad 7.000 zł

POWIAT Nie ma tygodnia, aby na policję nie zgłaszali się poszkodowani, którzy chcieli dokonać zakupów przez Internet.

W poniedziałek (3 lutego) mieszkaniec Garwolina złożył zawiadomienie, że na jednym z portali ogłoszeniowych zakupił elektronarzędzia. Do czasu zgłoszenia się na policję nie otrzymał zakupionego towaru. Mężczyzna oszacował straty na kwotę ponad 2 tys. zł. Postępowanie w tej sprawie prowadzą policjanci z Komendy Powiatowej Policji w Garwolinie.

Dzień później były dwa podobne zgłoszenia. W Pilawie 27-letnia kobieta zakupiła artykuły wędkarskie za blisko 300 zł i przesyłka nie dotarła. Sprawą zajęli się mundurowi i z Posterunku Policji w Pilawie. W Gończycach 36-letni mężczyzna zakupił artykuły hydrauliczne za ponad 5 tys. zł i towaru nie otrzymał. Postępowanie prowadzą funkcjonariusze z Posterunku Policji w Sobolewie.

EK.

Materiał Informacyjny

BEZPŁATNE WSPARCIE ROZWOJU TWOJEGO PRZEDSIĘBIORSTWA? - TO MOŻLIWE! PRZECZYTAJ!

INNOVATION COACH
WWW.INNOVATIONCOACH.PL

Chcesz zwiększyć przewagę rynkową?
W polskich firmach drzemie nieuwolniony potencjał innowacji. Pomożemy go rozwinąć udzielając bezpłatnej analizy przedsiębiorstwa pod kątem możliwości zwiększenia jego innowacyjności, w ramach projektu Innovation Coach „Wspieramy przedsiębiorców w rozpoczęciu działalności B+R+I".

Szukasz ścieżki rozwoju dla swojego przedsiębiorstwa? Słyszałeś o innowacjach, pracach badawczo-rozwojowych, ale kojarzą Ci się z poszukiwaniem leku na raka lub konstrukcją łazika na Marsa? To nie do końca tak. Skorzystaj z instrumentu Innovation Coach i dołącz do grona przedsiębiorców-innowatorów. Pomożemy Ci zbadać potencjał innowacyjny Twojego przedsiębiorstwa, przeanalizujemy branżę, w której działasz, Twoje dotychczasowe działania, zasoby kadrowe, kulturę innowacji. Na koniec przygotujemy specjalnie dla Ciebie koncepcję wdrożenia innowacji w Twojej firmie całkowicie bezpłatnie!

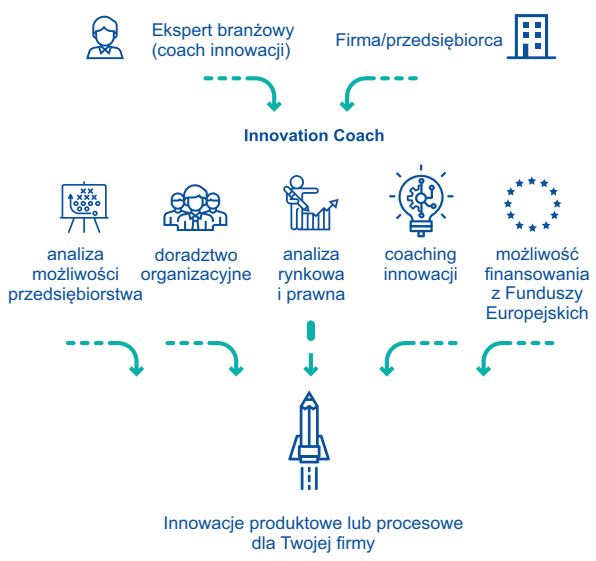

Innovation Coach to instrument wsparcia dla tych przedsiębiorców, którzy nie mają doświadczenia w pozyskiwaniu środków na działania B+R+I, w szczególności ze środków PO IR i Horyzont 2020 i nie prowadzili samodzielnie lub prowadzili tylko w ograniczonym zakresie projekty B+R+I. Jest to druga ścieżka instrumentu Sprawdzimy Twój Eksperymentalny Pomysł na Projekt realizowanego przez Ministerstwo Funduszy i Polityki Regionalnej.

Aby skorzystać z instrumentu należy zarejestrować przedsiębiorstwo na www.innovationcoach.pl, poczekać na kontakt ze strony konsultanta, który wstępnie przeanalizuje doświadczenie firmy. W tym przypadku im mniejsze doświadczenie, tym lepiej. W przypadku spełnienia warunków przedsiębiorcy, przydzielony zostanie ekspert branżowy z bazy coachów prowadzonej przez Krajowy Punkt Kontaktowy Programów Badawczych Unii Europejskiej. Coach najpierw przeanalizuje branżę, środowisko i dotychczasowe doświadczenie przedsiębiorstwa, a następnie w trakcie bezpośredniej współpracy z przedsiębiorcą zbada potencjał przedsiębiorstwa, możliwości i zasoby w zakresie innowacyjności - sytuację finansową, kadrową, infrastrukturalną, kulturę innowacji. W efekcie coach przedstawi rekomendacje dla przedsiębiorcy za wierające kierunki i ścieżki wdrożenia innowacji w przedsiębiorstwie, wskaże możliwości pozyskania środków na innowacje z Unii Europejskiej.

Więcej o Innovation Coach - II ścieżka instrumentu Sprawdzimy Twój Eksperymentalny Pomysł na Projekt: www.innovationcoach.pl

Więcej o Wstępnej Weryfikacji Pomysł na Projekt - I ścieżka instrumentu Sprawdzimy Twój Eksperymentalny Pomysł na Projekt: www.poir.gov.pl/step.

Najbliższy Dzień Informacyjny w Twoim Regionie odbędzie się
Lublin, 18 lutego 2020 r.
Hotel Arche, ul. Zamojska 30

Program Dnia:

9:00-9:30 - Rejestracja
9:30-9:40 - Powitanie
9:40-10:00 - Projekt STEP, I ścieżka: Wstępna Weryfikacja Pomysłu na Projekt - możliwości otrzymania wsparcia
10:00-10:30 - Projekt STEP, II ścieżka: Innovation Coach - warunki przystąpienia do projektu, zaprezentowanie oferty
10:30-11:20 - Program Operacyjny Inteligentny Rozwój 2014-2020 - oferta wsparcia dla przedsiębiorstw
11:20-12:00 - Lunch
12:00-12:30 - Możliwości udziału przedsiębiorstw w Horyzoncie 2020 i Horyzoncie Europa
12:30-13:00 - Doświadczenie w pozyskiwaniu środków na badania i rozwój w ramach funduszy strukturalnych
13:00-13:30 - Historia sukcesu beneficjenta środków programu Horyzont 2020
13:30 - 13:40 - Zakończenie spotkania

Zapraszamy do współpracy: przedstawicieli Samorządów lokalnych, Stowarzyszeń i Związków Pracodawców, Powiatowe Urzędy Pracy itd. Oferujemy możliwość przeprowadzenia warsztatów dotyczących oferty projektu oraz konsultacji z firmami w Państwa siedzibie. Zapraszamy do kontaktu: www.innovationcoach.pl i innovationcoach@kpk.gov.pl

Więcej informacji udziela: Irena Śliwińska, 12-628-26-60, 12-628-25-88 sliwinska@transfer.edu.pl

Fundusze Europejskie Inteligentny Rozwój | Rzeczpospolita Polska | Unia Europejska Europejski Fundusz Rozwoju Regionalnego

eprasa.pl 73d645ff1f

Stronę z informacjami z terenu gmin Łaskarzew i Sobolew
redaguje Jarosław Staszczuk e-mail: staszczuk@twojglos.pl, tel. 606 851 510

Apteka wspomogła strażaków

OSP KSRG Łaskarzew/Facebook

ŁASKARZEW Ochotnicza Straż Pożarna otrzymała od Apteki Klaudii Pielackiej prądownicę. Sprzęt będzie wykorzystywany podczas działań gaśniczych. -Takie działania motywują nas do dalszej pracy i działalności na rzecz ochronny przeciwpożarowej oraz bezpieczeństwa mieszkańców miasta i gminy Łaskarzew -piszą na swoim profilu na Facebooku strażacy-ochotnicy z Łaskarzewa. Jednocześnie dziękują za zakup sprzętu dla jednostki

Podzielili 105 tysięcy

ŁASKARZEW ŁKS Miasto ogłosiło wynik otwartego konkursu ofert na realizacje zadań publicznych w zakresie upowszechniania kultury fizycznej i sportu w Łaskarzewie w 2020 roku. „Promnik” Łaskarzew otrzyma 95 tys. zł na szkolenie sportowe dzieci i młodzieży -prowadzenie zajęć sportowych. Z kolei Stowarzyszenie Centrum Integracyjno Animacyjne 10 tys. zł na upowszechnienie kultury fizycznej i sportu poprzez działania sekcji tenisa stołowego CIA.

Drogi do remontu

PRZYŁĘK, OSTROŻEŃ PIERWSZY, OSTROŻEŃ DRUGI Fundusz sołecki trzech sołectw gminy Sobolew przeznaczono przede wszystkim na drogi i świetlice.
Środki Przyłęka zabezpieczono na zakup altany (9 tysięcy złotych) oraz zagospodarowanie terenu wokół świetlicy wiejskiej- ułożenie kostki brukowej (5.525,41 zł).
Cały fundusz Ostrożenia Pierwszego zapisano na remont dróg gminnych na terenie sołectwa (20.335,58 zł).
Sołectwo Ostrożeń Drugi swój fundusz przeznaczyło na wykonanie projektu oświetlenia ulicznego (tysiąc złotych) i zakup urządzeń na gminny plac zabaw (17.266,81 zł).

Dach przejdzie modernizację

GRABINA, STARY HELENÓW Fundusz sołecki dwóch sołectw gminy Łaskarzew przeznaczono przede wszystkim na budynki publiczne.
Środki Grabiny zapisano na zakup: materiałów do wyposażenia i remontu świetlicy wiejskiej (10.593.32 zł), dwóch namiotów i parasola (3,5 tys. zł) oraz paliwa i części do pługa do odśnieżania drogi gminnej (1 tys. zł).
Cały fundusz Starego Helenowa (17.797.90 zł) zabezpieczono na modernizację dachu na budynku po byłej szkole.

1500 ton kruszywa na drogi

GMINA SOBOLEW Gmina ogłosiła przetarg na dostawę kruszywa. Będzie ono potrzebne na remonty i przebudowę dróg w 2020 roku. Samorząd planuje kupić kruszywo dolomitowe w ilości 1500 ton, a w zależności od potrzeb i posiadanych środków kolejne 700 ton.
Do obowiązku wykonującego zamówienie należeć będzie zakup oraz dostawa kruszywa na miejsce wskazane przez upoważnionego pracownika gminy.
Zadanie ma być realizowane do 22 grudnia. Oferty w przetargu można składać do 12 lutego.

ULGI DOPIERO OD WRZEŚNIA

Rada Miasta Łaskarzew uchwaliła zwolnienie z części opłaty śmieciowej właścicieli domów jednorodzinnych, kompostujących bioodpady w kompostownikach przydomowych

Sprawę podczas ubiegłotygodniowej sesji (5 lutego) przybliżyła skarbnik **Kamila Gąska**.
-Ustawodawca narzucił nam obowiązek ustalenia wysokości ulgi, jeżeli ktoś zadeklaruje, że będzie kompostował odpady. Ten obowiązek wchodzi od 1 września, więc ta uchwała również wchodzi w życie 1 września -tłumaczyła skarbnik.
Jak mówiła, na komisjach połączonych ustalono, że będzie to 2 zł od deklaracji, a nie od mieszkańca.
-Od września będzie zmiana deklaracji i do 1 września będzie trzeba złożyć nowe deklaracje. W związku z tym będzie można zaznaczyć w deklaracji, kto kompostuje, a kto nie kompostuje i wyliczyć na końcu opłatę miesięczną -tłumaczyła.
Radny **Fryderyk Głowacki** wyraził swoje zdanie, że ulga powinna wynosić 10 złotych od deklaracji. Skarbnik odpowiedziała, że wyjdzie to bardzo dużo w ciągu roku.
-W momencie ustalania cen za śmieci, które wysłaliśmy do Reg IO, nie było to uwzględniane i mamy wydatki na granicy z dochodami. Jeśli wprowadzimy dużą ulgę, to nie będziemy pokrywać wydatków -ostrzegała.
Radny **Włodzimierz Paziewski** zaproponował, żeby wprowadzić ulgę nie od deklaracji, a od mieszkańca. Z kolei radny Głowacki po przemyśleniu zaproponował 5 złotych od deklaracji.

ULGA WYNIESIE 2 ZŁOTE OD DEKLARACJI

Skarbnik zaproponowała, żeby zostawić pierwszą opcję, czyli 2 złote od deklaracji. Poparł ją przewodniczący rady miasta Leszek Bożek.
-Znając dziurawy budżet, jaki mamy, i środki, które są nam niezbędne do byle jakiej inwestycji, to uważam, że powinniśmy zrobić tak, jak mówi pani skarbnik -stwierdził.
Pod głosowanie poddano propozycje skarbnik (2 złote) i radnego Paziewskiego (5 złotych). Pierwsza otrzymała osiem głosów poparcia. Ostatecznie uchwała została przegłosowana 11 głosami „za”, przy jednym wstrzymującym się i jednym przeciwnym.
Radni zatwierdzili także nowe wzory deklaracji. Usunięto z niej nieselektywne zbieranie odpadów, a wprowadzono informację dotyczącą posiadania kompostownika, wysokość zwolnień za posiadanie kompostownika oraz formułę RODO.
Do września nowe deklaracje będą musieli wypełnić wszyscy mieszkańcy, nawet jeśli nie mają żadnych zmian.

JS

Do szkół trafiło 12 laptopów

W ramach unijnego programu 144 mieszkańców gminy Sobolew zostało bezpłatnie przeszkolonych, a trzy szkoły otrzymały sprzęt komputerowy.

UG Sobolew/Facebook

Łącznie 12 laptopów trafiło do szkół podstawowych w Anielowie, Kaleniu Drugim i Sokole

Projekt „Rozwijamy się cyfrowo w Gminie Sobolew!” gmina realizowała od lipca do grudnia 2019 roku. Uzyskał on dofinansowanie ze środków Unii Europejskiej w ramach Programu Operacyjnego Polska Cyfrowa. Jest on częścią dużego projektu „Cyfrowy obywatel województwa mazowieckiego!”. W tym czasie zrealizowano w 100% założone cele i wskaźniki projektowe. Przeszkolono 144 osoby z terenu gminy, które ukończyły 25. rok życia - całkowicie bezpłatne.
Po zakończeniu szkolenia każdy uczestnik otrzymał certyfikat potwierdzający rozwój kompetencji cyfrowych z wybranego modułu szkoleniowego.
W ramach projektu gmina zakupiła sprzęt komputerowy do prowadzenia szkoleń. Po jego zakończeniu mogła go przekazać do szkół.
-W ramach programu postanowiliśmy, że zakupione komputery trafią do najmniejszych szkół na terenie Gminy Sobolew -informuje wójt **Maciej Błachnio**.
Łącznie 12 laptopów trafiło do szkół podstawowych w Anielowie, Kaleniu Drugim i Sokole.
Projekt grantowy „Rozwijamy się cyfrowo w Gminie Sobolew!” uzyskał 80.640 złotych dofinansowania ze środków Unii Europejskiej w ramach Programu Operacyjnego Polska Cyfrowa.

JS

Rusza rekrutacja

Rodzice, którzy chcą zapisać swoje dzieci do placówek oświatowych prowadzonych przez gminę Łaskarzew, muszą w najbliższym czasie złożyć odpowiednie dokumenty.

Nabór wniosków o przyjęcie do szkoły potrwa do 28 lutego. Wnioski będą weryfikowane do 6 kwietnia. 5 marca zostaną podane listy kandydatów zakwalifikowanych i niezakwalifikowanych. Do 25 marca rodzice będą musieli pisemnie potwierdzić wolę przyjęcia. 27 ,marca zostanie podana do publicznej wiadomości lista dzieci przyjętych i nieprzyjętych.
Wnioski o przyjęcie do szkoły w postępowaniu uzupełniającym można składać od 1 do 15 czerwca.
Na złożenie wniosków o przyjęcie do przedszkola lub oddziału przedszkolnego w szkole rodzice mają czas od 2 do 20 marca. Komisja zweryfikuje je do 25 marca, a 27 marca zostaną podane listy kandydatów zakwalifikowanych i niezakwalifikowanych. 31 marca zostaną podane wyniki postępowania rekrutacyjnego oraz lista kandydatów przyjętych i nieprzyjętych do przedszkola lub informacja o liczbie wolnych miejsc.
Wnioski o przyjęcie w postępowaniu uzupełniającym będzie można składać od 13 do 20 maja.

JS

Stronę z informacjami z terenu gmin Pilawa i Parysów
redaguje Ewelina Karbowska e-mail: pilawa@twojglos.pl, tel. 503 006 290

ROZBUDOWA SKRZYŻOWANIA JUŻ TUŻ, TUŻ

To już pewne. Mazowiecki Zarząd Dróg Wojewódzkich w Warszawie chce w tym roku wyremontować drogę wojewódzką wiodącą przez Choiny i Parysów na terenie gminy Parysów aż w dwóch miejscach

Tu na odcinku ponad 3,5 km zostaną wykonane nowe chodniki czy zjazdy na posesje. Będzie też zrobione odwodnienie i kryty rów. Położony zostanie nowy asfalt i zniknie wysepka, bo kierunek skrętu i oddzielenia dwóch pasów jezdni będzie rozwiązany w inny sposób

Na remonty na drodze wojewódzkiej nr 805 rozpisane zostały dwa przetargi. Właśnie prowadzone są już prace na pierwszym odcinku. Jest on na końcu Choin w kierunku Trąbek. Fragment ten przez mieszkańców zwany jest jako Obręb. Tu jest robiony chodnik do samego przystanku autobusowego. Prace polegają na wykopaniu nowych rowów i położeniu dywanika asfaltowego.

Drugi odcinek to newralgiczne skrzyżowanie, prowadzące na Choiny, centrum Parysowa i w kierunku Wilchty. Tu na odcinku ponad 3,5 km zostaną wykonane nowe chodniki czy zjazdy na posesje. Będzie też zrobione odwodnienie i kryty rów. Położony zostanie nowy asfalt i zniknie wysepka, bo kierunek skrętu i oddzielenia dwóch pasów jezdni będzie rozwiązany w inny sposób.

-Rów jest bardzo głęboki i na zakręcie ten odcinek jest bardzo niebezpieczny. Z tego co wiem, to będą dwa przejścia dla pieszych. Jedno na ul. Garwolińskiej i drugie na ulicy kierunku Choin, w kierunku byłego kółka rolniczego, gdzie obecnie znajduje się PSZOK i przy drodze jest kilka zabudowań -wyjaśnia w rozmowie z nami wójt Bożena Kwiatkowska.

POŁĄCZĄ DWA ZADANIA

Od ul. Jana Pawła II będzie szedł chodnik kończąc się na wysokości ostatniego budynku przed mostem na ul. Garwolińskiej. Nie jest konieczne zrobienie przejścia dla pieszych na drodze w kierunku Wilchty.

Niedawno powstała nowa ulica Wierzbowa i wójt Kwiatkowska chciałaby, aby również tam pojawił się chodnik dla pieszych.

-To jest dosłownie 40 metrów. Już rozmawiałam wstępnie z wykonawcą, czy na etapie tej budowy może udałoby się nam przedłużyć te 40 metrów i tam dobudować -dodaje Kwiatkowska.

Nowe skrzyżowanie ma powstać do końca sierpnia tego roku.

Teraz samorząd gminy wykona jeszcze kanalizację na wysokości drogi wojewódzkiej. Do zrobienia są dwa podkopy pod ulicą.

-Jesteśmy już po wyborze wykonawcy i w trakcie prac. Firma Meliorant dała najkorzystniejsze warunki i wygrała przetarg. Ten odcinek wyodrębniliśmy z dużego zadania, aby zrobić go wcześniej, a nie jak już asfalt będzie położony -dodaje wójt.

Ewelina Karbowska

Najlepiej segregują

PILAWA Z danych GUS wynika, że w 2018 r. pilawski samorząd uzyskał ponad 60% poziom segregacji odpadów komunalnych i jest to najwyższy wynik w powiecie.

Na stronie internetowej serwisu samorządowego Polskiej Akademii Prasowej 20 stycznia ukazał się ranking miast w Polsce dotyczący poziomów selektywnej zbiórki odpadów w relacji do ogółu odpadów komunalnych zebranych w ciągu roku.

Wynik ten udało się osiągnąć dzięki szerokiej kampanii edukacyjnej.

-Uświadamianie mieszkańcom zagadnień dotyczących prawidłowej segregacji odpadów oraz korzyści ekonomicznych płynących z segregacji odbywało się na zebraniach wiejskich w danej miejscowości oraz poprzez informacje zamieszczane na stronie internetowej urzędu, jak również w biuletynie informacyjnym miasta i gminy -wyjaśnia w rozmowie z nami **Magdalena Kierzkowska,** Kierownik Referatu Ochrony Środowiska Rolnictwa i Gospodarki Komunalnej Urząd Miasta i Gminy Pilawa.

W ubiegłym roku samorząd dla podniesienia świadomości ekologicznej mieszkańców oraz budowania postaw proekologicznych złożył wniosek o dofinansowanie zadania z zakresu edukacji ekologicznej „Prawidłowa segregacja odpadów- wyższy poziom recyklingu". Na jego realizację otrzymał z WFOŚiGW w Warszawie 8.900 zł dotacji. Urzędnicy opracowali materiały edukacyjne dotyczące edukacji ekologicznej z zakresu prawidłowej segregacji odpadów, korzyści płynących z segregacji i recyklingu. Przygotowane i wydrukowane zostały przekazane mieszkańcom.

EK.

Czas na spotkania strażackie

GMINA PILAWA Znamy harmonogram zebrań członków Ochotniczych Straży Pożarnych, które odbędą się w strażnicach.

Jako pierwsi miniony rok podsumują strażacy z OSP Pilawa, którzy spotkają się w sobotę, 22 lutego o 16:00. Członkowie OSP Gocław zaplanowali spotkać się w sobotę, 29 lutego o 17:00.

Na sobotę, 7 marca o 16:00 zaplanowano zebranie członków OSP Puznówka. Strażacy z OSP Wygoda podsumują miniony rok dzień później- w niedzielę, 8 marca o 15:00. Jako ostatni ze strażackiej braci spotkają się strażacy z OSP Lipówki, którzy zaplanowali zabranie na sobotę, 21 marca o 17:00.

EK.

„Czekoladowy autobus" przyjechał do Pilawy

W słodkich zajęciach wzięły udział dzieci z pilawskiej szkoły podstawowej, które uczestniczą w projekcie „Wsparcie usług społecznych dla dzieci i młodzieży z terenu Gminy Pilawa".

Jeszcze w 2018 roku Miejsko-Gminny Ośrodek Pomocy Społecznej przystąpił do realizacji projektu współfinansowanego z Europejskiego Funduszu Społecznego.

Obejmuje on organizację warsztatów socjoterapeutycznych i rozwijających kompetencje kluczowe dzieci i młodzieży, wsparcie w formie pracy podwórkowej, integrację rodzin oraz wyjazdy socjoterapeutyczne.

Cel główny projektu to poprawa dostępu do usług społecznych dla 20 rodzin, a łącznie 45 osób zagrożonych ubóstwem lub wykluczeniem społecznym. Zajęcia trwają od 1 sierpnia 2018 r., a zakończą się 31 lipca 2020 roku.

EK.

5 lutego dzieci przeniosły się w czekoladowy świat. Same stworzyły czekoladki, które po zakończeniu godzinnych zajęć zabrały do domów. Otrzymały również dyplomy Mistrzów Czekolady

eprasa.pl 73d645ff1f

Zabawa dla dzieci to już tradycja

PUZNÓWKA Dla bawiących się zagra zespół The Black

Członkowie Ochotniczej Straży Pożarnej zapraszają najmłodszych wraz z rodzicami, opiekunami i dziadkami na zabawę choinkową.

Odbędzie się ona w niedzielę, 16 lutego o 15:00 w budynku OSP.

W trakcie trwania zabawy przewidziana jest słodka niespodzianka dla wszystkich dzieci.

EK.

Piosenki Ordonówny na Walentynki

PILAWA Najpiękniejsze utwory Hanki Ordonówny będzie można usłyszeć w wykonaniu Marleny Uziębło.

Walentynkowy koncert odbędzie się w sobotę, 15 lutego o 18:00. Piosenkarka zaśpiewa w sali widowiskowej Miejsko- Gminnego Ośrodka Kultury. Wstęp na wydarzenie jest wolny.

EK.

Stronę z informacjami z terenu gmin Borowie, Górzno i Miastków Kościelny
redaguje Urszula Jendrych, e-mail: urszula@twojglos.pl, tel. 721 135 129

Termomodernizacji ciąg dalszy

MIASTKÓW KOŚCIELNY Gmina ogłosiła przetarg na kontynuację ocieplenia budynków użyteczności publicznej. Mowa tu o budynku urzędu gminy, który ma zostać docieplony.
Wymienione będą też drzwi i powstanie port wejściowy z pochylnią dla niepełnosprawnych. Wymieniony zostanie dach, na którym umieszczona będzie instalacja fotowoltaiczna (48 paneli o mocy 250W każdy) działająca na potrzeby budynku. Zakres prac wewnątrz budynku obejmował będzie wymianę dotychczasowych grzejników stalowych na grzejniki aluminiowe, wymianę kotła gazowego na najprawdopodobniej kocioł kondensacyjny. Planowany termin zakończenia prac to koniec sierpnia. Oferty od wykonawców przyjmowane są do 18 lutego.
Przypominamy, że w ubiegłym roku w ramach podejmowanych prac współfinansowanych z Europejskiego Funduszu Rozwoju Regionalnego związanych z ociepleniem budynków użyteczności publicznej zmodernizowano Szkołę Podstawową w Zgórzu i w Brzegach. Nie wyłoniono wówczas wykonawcy do ocieplenia budynku urzędu gminy.

Czterech chętnych na budowę

BOROWIE 3 lutego nastąpiło oficjalne otwarcie ofert na rozbudowę garażu przy strażnicy OSP w Borowiu. Do przetargu przystąpiły cztery firmy.
Najdroższą ofertę o wartości 297.869,78 zł brutto złożyła firma Usługi Budowlane Zbysław Burdach z Łukowa. Najtańszą zaś Usługi Ogólnobudowlane i Sanitarne Henryk Sitek z Przykór na kwotę 228.422,34 zł brutto - to z tą firmą zostanie podpisana umowa na realizację tego zadania. Pozostałe dwie firmy to Monument Sp. z o.o. z Milejowa - Osady i Zakład Budowy Domex Ryszard Nitka z Garwolina.
Przed otwarciem ofert, zamawiający odczytał kwotę, jaką zamierzał przeznaczyć na realizację tego przedsięwzięcia. Kwota wyniosła równe 200 tys. zł.

Szukają dostawcy

GMINA BOROWIE W związku z planowanymi pracami modernizacji dróg gminnych, gmina Borowie ogłosiła przetarg na dostawę grysu dolomitowego na drogi gminne w ilości 2.000 ton wraz z dostawą do miejsca wbudowania.
Grys dolomitowy będzie sypany na drogi gminne na tzw. kupki. Realizacja zadań modernizacyjnych potrwa do 30 września. Firmy mogą składać swoje oferty do 14 lutego.

UJ

Lokal dla motocyklistów

SŁUP PIERWSZY Pomieszczenie znajdujące się na poddaszu świetlicy wiejskiej w Słupie Pierwszym zostało użyczone dla Klubu Motocyklowego ze Słupa Pierwszego.
Członkowie klubu będą mieli swoją siedzibę w tym lokalu. Panowie samodzielnie wykonują prace społeczne mające na celu przystosowanie pomieszczeń, aby móc tam organizować spotkania Klubu.

UJ

Konsultacje z mieszkańcami

GMINA BOROWIE Wójt gminy Borowie informuje, że odbędą się spotkania z mieszkańcami w sprawie zmian rodzajów miejscowości z „Kolonia" na „wieś".
18 lutego o 17:15 konsultacje odbędą się w OSP Laliny, natomiast 19 lutego o 16:15 w świetlicy wiejskiej w Goździe, o 17:15 w GOK w Borowiu i o 18:30 w świetlicy wiejskiej w Głoskowie. Konsultacje dotyczą wymienionych miejscowości.

OŻYWILI TRADYCJĘ SPRZED LAT

Gospodynie jak za dawnych lat usiadły w kręgu, aby drzeć pióra na poduszkę, a przy okazji porozmawiać o tym co dzieje się na wsi i w okolicy. -Nie chodzi tylko o to, że trzeba to pierze udrzeć i można przy tym poplotkować i pośpiewać, ale chodzi o to, że to integracja całej wsi i społeczności lokalnej - poczucie wspólnoty. To są wartości nie do przecenienia -mówiła wicestarosta

W piątkowy wieczór mieszkańcy Łąk i okolic spotkali się w miejscowej Szkole Podstawowej, aby przypomnieć dawny obyczaj darcia pierza

Organizatorami spotkania było Koło Gospodyń Wiejskich i dyrektor Szkoły Podstawowej w Łąkach. Głównym celem wydarzenia było zaangażowanie jak najszerszego kręgu społeczeństwa w podtrzymywanie tradycji ludowych i integracja lokalnej społeczności. Członkinie Koła chciały w ten sposób ożywić i przybliżyć zwyczaj darcia pierza, który dawniej praktykowany był w polskich domach podczas długich zimowych wieczorów.
-My dzisiaj mamy przyjemność uczestniczyć tylko we wspomnieniach o tej tradycji. Kiedy Panie z Koła Gospodyń Wiejskich zaproponowały nam wspólną organizację, nasze dzieci bardzo się tym zainteresowały i zadawały pytania, co to znaczy darcie pierza? -mówiła **Beata Borowska** dyrektor szkoły.
Odpowiedzi na to pytanie w bardzo wymowny sposób udzieliły organizatorki podczas krótkiej inscenizacji, w której pokazały jak skubać pióra, a przy tym śpiewać i plotkować. Przewodnicząca KGW w Łąkach opowiedziała jak dawniej gospodynie na wsi trzymały gęsi, skubały je i zbierały pióra, aby w długie wieczory skubać pierze na poduszki. Dla każdej córki matka musiała przygotować jedną pierzynę, dwie poduszki i dwa jaśki.
W spotkaniu udział wzięli przedstawiciele samorządu gminy Górzno, wicestarosta **Iwona Kurowska**, poseł **Grzegorz Woźniak**, dyrektor Biura Administracji i Inwestycji Centrali KRUS **Kazimierz Sionek** i przedstawicielka Kancelarii Prezesa Rady Ministrów **Elżbieta Woźniak-Sionek.**
Na zakończenie przedstawienia tradycji ludowej uczniowie zatańczyli trzy tańce: krakowiaka, polkę i trojaka.

Uczniowie Szkoły Podstawowej w Łąkach zatańczyli krakowiaka, polkę i trojaka. -Tańce ludowe to nasze dziedzictwo narodowe, dlatego warto je przypominać. Cieszymy się, że mogliśmy nasze dzieci zapoznać z tym dziedzictwem, które było jest i mamy nadzieję przetrwa jeszcze wiele pokoleń -mówiła Beata Borkowska dyrektor PSP w Łąkach

Urszula Jendrych

Fotorelacja z wydarzenia dostępna na naszym portalu eGarwolin.pl

Zapraszają na ciekawe zajęcia w ferie

MIASTKÓW KOŚCIELNY Świetlica przy Lokalnym Centrum Kompetencji zaprasza dzieci i młodzież z terenu gminy Miastków Kościelny w okresie ferii w godzinach od 12:00 do 16:00 na aktywne spędzanie czasu w świetlicy.
Na miejscu uczniowie będą mieli okazję skorzystać z komputerów z dostępem do Internetu, gier, a 19 lutego odbędą się warsztaty multimedialne podczas których można będzie uczyć się mapy świata z wykorzystaniem tablicy interaktywnej. Do świetlicy dzieci i młodzież może przynieść swoje prace plastyczne, które staną się elementem jej dekoracji.
Na warsztaty i przedstawienia zaprasza również Gminna Biblioteka Publiczna, w której 12 lutego o 13:00 przeprowadzone zostaną warsztaty plastyczne prowadzone przez twórców ludowych Kicmanów. 18 lutego o 11:00 odbędzie się przedstawienie teatralne „Sklep z zabawkami". 19 lutego uczniowie będą mieli możliwość wziąć udział w warsztatach robotyki platformy edukacyjnej LOFI Robot.
Natomiast w Szkole Podstawowej ferie można spędzić na sportowo. 13 lutego o 9:00 zagrają siatkarskie trójki dziewcząt i chłopców, 17 lutego o tej samej godzinie odbędzie się unihokej i turniej gier planszowych. A 19 lutego również od 9:00 coś dla miłośników piłki nożnej, czyli halowa piłka nożna.

UJ

Stronę z informacjami z gmin Garwolin, Maciejowice i Wilga
redaguje Iga Wojtalewicz, e-mail: wojtalewicz@twojglos.pl; Tel. 507 623 395

MIASTKOWSKIE SPOTKANIE Z MUZYKĄ TO JUŻ TRADYCJA

W niedzielne popołudnie po raz dziewiąty odbył się koncert utalentowanych artystów z Miastkowszczyzny. „Miłość to jest muzyka" to tytuł wydarzenia, które przyciągnęło tłumy widzów

Na koncercie obecni byli przedstawiciele władz gminy, dyrektor OR KRUS **Joanna Bala**, wicedyrektor oddziału KRUS **Michał Jaworski**, wicestarosta powiatu garwolińskiego **Iwona Kurowska**, posłanka minionych kadencji **Stanisława Prządka**, kierownik ARiMR w Miętnem **Marcin Jaroń**, prezes Oddziału ZNP w Garwolinie **Halina Poszytek**, dyrektorzy szkół i instytucji działających w gminie, księża z miejscowej parafii i mieszkańcy gminy Miastków Kościelny. Goście nie szczędzili słów uznania dla organizatorów.

-W zeszłym roku mogłam być tutaj po raz pierwszy i pomimo tych kilometrów, które mnie dzielą, żeby do państwa dojechać, to w tym roku z ogromną radością przyjęłam zaproszenie i z jeszcze większą przyjemnością będę tu dziś z wami i będę świadkiem tej uczty, zarówno dla oczu jak i dla uszu, żeby móc obejrzeć wasze wspaniałe występy -mówiła Bala.

Wicestarosta przekazała na ręce dyrektora szkoły kosz słodyczy i dwie książki o urokach przyrody powiatu garwolińskiego, gratulując kontynuowania cyklicznego koncertu.

-Serdecznie gratuluję, że stworzyliście wydarzenie, które zakorzeniło się w waszej kulturze. Dziewiąty raz, to już nie w kij dmuchał, to jest naprawdę piękna tradycja. (...) Dzięki wam, dzięki temu, co się dzieje w Miastkowie na początku roku, życie nie jest tylko nudną plątaniną terminów, rachunków do zapłacenia, życie jest piękne, barwne, kolorowe i uwrażliwia nas na piękno -mówiła Kurowska.

W przyszłym roku podczas jubileuszowego dziesiątego koncertu, wystąpić mają lokalne Koła Gospodyń Wiejskich.

Urszula Jendrych

Na scenie zaprezentowali się artyści z:

* Publicznego Przedszkola w Miastkowie Kościelnym,
* Publicznej Szkoły Podstawowej w Zwoli,
* Niepublicznej Szkoły Podstawowej w Brzegach,
* Publicznej Szkoły Podstawowej w Zgórzu,
* Publicznej Szkoły Podstawowej w Miastkowie Kościelnym,
* Młodzieżowa Orkiestra Dęta,
* „Miastkowianki"

Tańczyli i śpiewali, bo jak się mówi muzyka łagodzi obyczaje. Na zdjęciu uczniowie ze szkoły podstawowej w Zgórzu

Uczniowie ze szkoły podstawowej w Brzegach w tym roku postawili na taniec. Podczas występów zaprezentowali klasyczne i nowoczesne układy taneczne

Na zdjęciu grupa przedszkolaków z Publicznego Przedszkola w Miastkowie Kościelnym, która rozpoczęła muzyczne wydarzenie występem muzyczno - tanecznym

Sala gimnastyczna Publicznej Szkoły Podstawowej w Miastkowie Kościelnym była wypełniona po brzegi. Mieszkańcy gminy całymi rodzinami wzięli udział w spotkaniu z muzyką, a występy artystów nagradzali gromkimi brawami

Milionowe inwestycje

GM. MACIEJOWICE Cztery kluczowe zadania: budowa oczyszczalni ścieków, sieci wodociągowej, rewitalizacja parku i modernizacja dróg pochłoną w tym roku niemal 7 mln zł.

Na liście zadań inwestycyjnych w gminie Maciejowice jest kontynuacja prac rozpoczętych w ubiegłym roku i przebudowa aż dziewięciu odcinków dróg.

Największym przedsięwzięciem gminy na najbliższe miesiące będą roboty budowlane związane z budową nowej oczyszczalni ścieków. Inwestycja rozpoczęła się jesienią dzięki pozyskanej dotacji z rezerwy ogólnej budżetu państwa w kwocie 1mln zł. Został wybudowany reaktor oczyszczalni ścieków, zbiornik osadu, zbiorniki uśredniające oraz rurociąg odprowadzający ścieki oczyszczone. Na 2020 rok zaplanowane są prace związane z budową budynku technicznego oczyszczalni ścieków, budową wiaty na agregat, wiaty na osad, pompowni ścieków surowych oraz instalacje wewnętrzne i rurociągi. Wartość zaplanowanych prac to ok. 2,5 mln zł. Zakończenie inwestycji planowane jest na 2021 rok.

Władze gminy zamierzają zakończyć w tym roku ostatni, III etap budowy sieci wodociągowej w miejscowościach położonych w północnej części gminy. Wykonana zostanie sieć wodociągowa z przyłączami w miejscowościach Kraski Dolne i Kraski Nowe. Kosztorysowa wartość tego przedsięwzięcia wynosi ok. 850 tys. zł.

Kontynuowane będą też prace związane z rewitalizacją parku w Maciejowicach. W pierwszej kolejności władze zleciły opracowanie kompleksowej dokumentacji budowlanej, która obejmować będzie wymianę nawierzchni alejek w parku, budowę stylowego oświetlenia oraz wykonanie sceny letniej i elementów małej architektury. Obecnie w budżecie gminy na realizację tej inwestycji zapisane jest 100 tys zł, co pozwoli w części wykonać zaplanowane prace. W miarę posiadanych środków ich zakres będzie rozszerzany lub kontynuowany w kolejnych latach.

Kolejnymi inwestycjami zawartymi w budżecie gminy jest przebudowa dróg. W Maciejowicach zmodernizowane zostaną kolejno ulica Sportowa na długości 400 metrów za ok. 790 tys. zł, ulica Spacerowa na długości 252 metrów za ok. 460 tys. zł, ulica rot. Edmunda Cichego na długości 243 metrów za ok. 410 tys. zł i ulica Ogrodowa na długości 435 metrów za ok. 660 tys. zł.

W Oblinie nową nawierzchnię zyskają dwie drogi o długości ponad 400 metrów. Ich wartość kosztorysowa to kolejno ok. 200 tys. zł i 360 tys. zł.

Na wszystkie wyżej wymienione odcinki gmina wnioskuje o dofinansowanie z Funduszu Dróg Samorządowych.

Kolejnymi drogami, które zostaną przebudowane będzie droga w Topolinie i w Tyrzynie. Wartość obu to około 100 tys. zł. Ostatnią drogą gminną na liście do modernizacji jest ta w Budach Podłęskich za około 320 tys. zł. Na tę drogę gmina wnioskuje o dofinansowanie ze środków Samorządu Województwa Mazowieckiego.

Urszula Jendrych

Poszukują lokatora

WILGA Został ogłoszony przetarg na sprzedaż lokalu przy ul. Stawowej 8 w Wildze. Nieruchomość położona jest na parterze budynku jednopiętrowego, składa się z 3 pokoi, kuchni, łazienki z WC, dwóch korytarzy, garderoby i pomieszczenia gospodarczego. Ogrzewanie pomieszczeń jest wspólne blokowe.

Warunkiem przystąpienia do przetargu jest wniesienie wadium na konto urzędu gminy w Wildze w wysokości 22.000,00 zł do 18 lutego. Cena wywoławcza nieruchomości to 110.000,00 zł. Przetarg odbędzie się 20 lutego o godzinie 10:00 w budynku urzędu gminy w Wildze.

UJ

Stronę z informacjami z terenu gmin Trojanów i Żelechów
redaguje Tomasz Kępka, e-mail: tomaszkepka@twojglos.pl

Stawki za odpady znowu w górę

ŻELECHÓW O 5 zł więcej zapłacą zarówno mieszkańcy miasta, jak i terenów wiejskich. Samorząd przyjął nowe wysokości opłat za odbiór śmieci. Zaczęły obowiązywać od lutego.

Utrzymanie dotychczasowego stanu rzeczy nie było możliwe za sprawą pogarszającej się sytuację systemu gospodarowania odpadami. W porównaniu z minionym rokiem prawie dwukrotnie wzrosły koszty ich składowania i recyklingu. Odbiło się to na wyliczeniach odbierającej śmieci firmy „Ekolider”, która wyceniła koszt swoich usług na 152 tys. 157 zł miesięcznie. Tak duża kwota nie mogła pozostać bez reakcji po stronie gminy.

-*System musi się bilansować. Nie możemy zarabiać na odpadach, ani dokładać do ich odbioru* -argumentuje burmistrz **Łukasz Bogusz**.

Z tego względu Rada Miejska przyjęła nowe stawki za odbiór i zagospodarowanie odpadów komunalnych. Ich wysokość będzie uzależniona od miejsca zamieszkania. W mieście sięgnie 26 zł od osoby, a na terenach wiejskich 24 zł. Dodatkowo na minimalny upust będą mogły liczyć gospodarstwa, które zdecydują się założyć przydomowy kompostownik i kompostować bioodpady. Wtedy ich opłaty obniżą się o 0,50 zł od osoby za miesiąc. W praktyce tego rodzaju upust będzie dotyczył tylko zabudowy jednorodzinnej. W domach wielorodzinnych założenie i prowadzenie kompostownika jest niestety bardzo mało prawdopodobne.

Płatności za odpady będzie można uiszczać w kasie Urzędu Gminy, w banku, albo przez Internet na specjalnie otwarte w tym celu konto. Posiadacze kart zyskają też możliwość zapłaty zbliżeniowej przez portal zamontowany w kasie magistratu. A gdyby ktoś nie mógł być osobiście w Urzędzie lub placówce bankowej, opłatę w drodze inkasa przyjmą również sołtysi. Każdy z nich wyraził na to zgodę podczas procedowania uchwały o podwyżkach.

Odbiór odpadów póki co będzie odbywał się na niezmienionych zasadach. W budownictwie wielorodzinnym „Ekolider” zabierze śmieci dwa razy w miesiącu, a w okresie od kwietnia do października cztery razy w miesiącu. Natomiast na pozostałych terenach tylko raz na miesiąc. Od sierpnia ta częstotliwość ulegnie ujednoliceniu. Wtedy zarówno od mieszkańców miasta, jak i wsi będą one wywożone dwa razy w ciągu miesiąca.

Oprócz tego, również dwa razy w miesiącu, zawsze w soboty będzie czynny Punkt Selektywnej Zbiórki Odpadów Komunalnych zlokalizowany na terenie oczyszczalni ścieków. Zakład Gospodarki Komunalnej w Żelechowie wspomagać będzie w tym zakresie firmę „Ekolider”. Na PSZOK będzie można przywozić odpady we wszystkich frakcjach, także wielkogabarytowe, za wyjątkiem odpadów zmieszanych. Dodatkowo odbiór odpadów wielkogabarytowych, sprzętu elektrycznego i elektronicznego dwa razy w roku zapewni zbiórka objazdowa.

Według władz gminy dokonane podwyżki i inne zmiany organizacyjne powinny zabezpieczyć koszty całego systemu gospodarki odpadami.

-*Ale czy tak będzie, trudno przewidzieć. W 2019 r. nam się to nie udało* -zauważa kierownik Wydziału Planowania i Zarządzania Infrastrukturą **Stefan Gora**.

Przegląd latarni

ŻELECHÓW W ciągu całego roku na terenie gminy zostanie przeprowadzony przegląd i naprawa oświetlenia ulicznego. W toku procedur przetargowych samorząd wyłonił na wykonawcę zadania firmę „Cevolt”.

Zawarta z przedsiębiorstwem umowa opiewa na kwotę 4 tys. 606 zł brutto miesięcznie. To o niespełna 600 zł więcej niż miało to miejsce w roku ubiegłym. Wtedy za całoroczną konserwację gmina zapłaciła 4 tys. 60 zł 20. brutto miesięcznie.

Zawarta na ten rok umowa obowiązuje od 9 stycznia do końca grudnia.

TK.

PONAD 850 TYS. ZŁ WIĘCEJ NA INWESTYCJE

Samorząd wesprze powiat w przebudowie dróg i pomoże nauczycielom w podnoszeniu kwalifikacji zawodowych. Zgodę na nowe wydatki wyrazili radni podczas styczniowej sesji

Pierwsze w tym roku posiedzenie obfitowało w kwestie techniczne.

-*Głównie skupiamy się na sprawozdaniach i przygotowujemy dokumentacje na nowe inwestycje* -zauważa skarbnik gminy **Beata Kosyra**.

Ale mimo to już pojawiła się potrzeba dokonania zmian w bieżącym budżecie.

-*Wprowadziliśmy nadwyżkę za rok ubiegły w wysokości 220 tys. zł i dopisaliśmy ponad 550 tys. zł środków z Funduszu Dróg Samorządowych 2019 roku. Zwiększyliśmy też o przeszło 856 tys. zł wydatki na inwestycje. Za te pieniądze zmodernizujemy drogi, chodniki i zakupimy info-kiosk* -wylicza skarbnik.

WILCZYSKA DO REMONTU

Z punktu widzenia komfortu mieszkańców najbardziej oczekiwana wydaje się przebudowa ul. Wilczyskiej. Chodzi o odcinek sięgający do ul. Długiej. Zadanie miało być realizowane rok temu w ramach rządowej dotacji z FDS, ale ostatecznie trzeba było z niego zrezygnować.

-*Teraz postanowiliśmy do zadania wrócić i je dokończyć* -informuje burmistrz **Łukasz Bogusz**.

Dobrą do tego celu okazją stała się prowadzona przez starostwo modernizacja drogi powiatowej łączącej Garwolin, Miastków Kościelny z Żelechowem i gminą Trojanów. Samorząd Żelechowa postanowił dołożyć do inwestycji 50 tys. zł. Za te pieniądze już na wiosnę wykonawca wyleje nową nawierzchnię asfaltową. A po obu stronach ulicy ułoży kostkę brukową.

NIE WIOSNĘ POŁOŻĄ ASFALT

Dzięki ciepłej zimie, w gminnej kasie udało się wygospodarować spore oszczędności. Dlatego podczas sesji radni wyrazili zgodę na przeznaczenie pieniędzy w celu dokonywania bieżących robót w centrum miasta. Praktycznie wszystkie zadania samorządowi uda się zrealizować własnym sumptem za pośrednictwem Zakładu Gospodarki Komunalnej w Żelechowie. W grę wchodzi modernizacja trotuarów na ul. Krótkiej, Nowej i Kościuszki.

-*Tam są jeszcze z płyty chodnikowej, a teraz będą wyłożone kostką* -tłumaczy Bogusz.

Nie będą to jednak jedyne zmiany w mieście.

-*Na wiosnę ruszą prace w związku z przebudową ul. Piłsudskiego i Staszica. Póki co ze względu na niską temperaturę nie mogliśmy wylać warstwy bitumicznej i zrobiliśmy tylko chodniki. Na wiosnę dokończymy całość* -zapewnia burmistrz.

BĘDĄ ŚRODKI NA SZKOLENIA

Z przyjętych w trakcie sesji uchwał powinni również skorzystać nauczyciele. Z myślą o nich rada uchwaliła plan dofinansowania szkoleń oświatowych. Wysokość przyznanej dotacji została określona osobno dla każdej placówki.

-*Zabezpieczyliśmy pieniądze o wartości 0,8% od wynagrodzenia nauczycieli. W ramach tych środków będą mogli skorzystać z dofinansowania na pogłębianie swojej edukacji, korzystanie z różnych kursów, czy studiów podyplomowych. Jest to forma pomocy ze strony samorządu* -tłumaczy Kosyra.

W kwestii oświaty samorząd przyjął także sprawozdanie z wysokości średnich wynagrodzeń nauczycieli na poszczególnych stopniach ich awansu zawodowego.

-*Ze sprawozdania wynika, że samorząd wydaje na wynagrodzenia środki wyższe od minimalnych, stąd nie będzie konieczności wypłaty wyrównania* -zauważa skarbnik.

Tomasz Kępka

Więcej linii, tańsze bilety

-Doświadczenia są pozytywne, nie trzeba dużo dopłacać, a z przewozów korzystają nasi mieszkańcy -uważają władze gminy. Samorząd Żelechowa podpisał umowę na rozwój transportu publicznego

Zarówno młodzież, jak i dorośli nie będą musieli martwić się o swobodną komunikację w ramach gminy i ze stolicą powiatu. Dzięki Funduszowi Rozwoju Przewozów Autobusowych do Żelechowa trafiło 67 tys. 849 zł. Pieniądze będzie przekazywał w miesięcznych transzach Mazowiecki Urząd Wojewódzki. A posłużą one organizatorowi przewozów, czyli gminie na zorganizowanie 5 linii autobusowych w ramach komunikacji gminnej.

KORZYSTAĆ MOŻE KAŻDY

Przyznana dotacja zabezpieczy potrzeby samorządu na cały 2020 r. Na pięciu liniach publicznego transportu zbiorowego o łącznej długości 76,5 km będą 5 razy dziennie w obu kierunkach kursować autobusy. Każda linia została utworzona przede wszystkim z myślą o młodzieży i dzieciach. Chodzi o to, by zapewnić uczniom szkół podstawowych i ponadpodstawowych dogodny dojazd do placówek edukacyjnych na terenie gminy Żelechów i do Garwolina. Dlatego wszystkie połączenia będą odbywały się wyłącznie w dni nauki szkolnej. Ale poszkodowani nie powinni czuć się pozostali pasażerowie. Z kursów będą mogli bowiem korzystać wszyscy mieszkańcy chcący dojechać do pracy, urzędów, czy innych instytucji. Przewozem pasażerów zajmuje się firma UTJ Wołoszka z Miastkowa Kościelnego, z którą samorząd podpisał umowę na usługi komunikacyjne.

CORAZ WIĘCEJ CHĘTNYCH

Nowe linie autobusowe nie są czymś nadzwyczajnym dla Żelechowian. Coraz śmielej do rozpoczętego we wrześniu ubiegłego roku programu podchodzą zarówno mieszkańcy, jak i władze gminy.

-*Jako samorząd odnosimy sporo korzyści z tego powodu, że budżet państwa dokłada nam złotówkę do każdego wozokilometra. W ten sposób pokrywa część deficytu, więc nie musimy wiele dokładać* -mówi kierownik Wydziału Planowania i Zarządzania Infrastrukturą Urzędu Miejskiego w Żelechowie **Stefan Gora**.

Według danych z ratusza, w tym roku gmina dołoży do przewozów tylko ok. 11-14% ich całkowitej wartości. Zdaniem urzędników to znacznie mniej niż wówczas, gdy publiczny transport był organizowany tylko na potrzeby dowozu uczniów do szkół.

-*Teraz korzysta z niego coraz więcej osób, co pozwoliło od lutego obniżyć nieco cenę szkolnego biletu miesięcznego* -zauważa Gora.

Tomasz Kępka

eprasa.pl 73d045ff1f

DZIĘKI TEMU INNOWACYJNEMU PREPARATOWI, JUŻ **22 845 OSÓB NA ŚWIECIE** BEZPOWROTNIE **POZBYŁO SIĘ PRZEWLEKŁYCH DOLEGLIWOŚCI UKŁADU SŁUCHOWEGO,** A DOKŁADNOŚĆ ODBIERANYCH PRZEZ NICH DŹWIĘKÓW WZROSŁA O **96,8%!**

Jak w zaledwie 3 tyg. pozbyć się PROBLEMÓW ZE SŁUCHEM

bez drogich aparatów słuchowych, inwazyjnych zabiegów czy wszczepiania implantów?

Pan Adam (62 l.) z Dąbrowy jest pracownikiem obsługi bagażowej, na jednym z polskich lotnisk. Głośne środowisko pracy codziennie niszczyło jego słuch, doprowadzając do ubytków. Z biegiem lat, postępujący niedosłuch dawał mu się coraz bardziej we znaki, a kolejne stosowane środki były nieskuteczne. **Dzisiaj, pan Adam zapomniał już o uciążliwych dolegliwościach: uczuciu zatkanego ucha, szumach usznych i nagłych zawrotach głowy.** Mężczyzna zgodził się podzielić swoją historią z naszymi czytelnikami.

Hałas zniszczył mój słuch

„Przebywanie wiele lat w głośnym środowisku spowodowało, że nie zauważałem jak z dnia na dzień mój słuch słabnie. Dopiero kiedy zeszłej zimy zachorowałem na zapalenie ucha, laryngolog wykrył u mnie lekki ubytek. Przepisał mi różne spraye, farmaceutyki, na wypadek pogłębienia się dolegliwości, ale przede wszystkim miałem bezwzględnie unikać hałasu. Bałem się, że będę zmuszony odejść z pracy... Specjalista uświadomił mi jednak, że już **nawet szum odkurzacza czy pracującej lodówki może dotkliwie nadwyrężać słuch.**

W pracy czasami zakładałem słuchawki, które miały chronić uszy, ale okazało się, że były one niewystarczające…Coraz częściej prosiłem rozmówców o powtarzanie słów, co mnie bardzo krępowało. Raz nawet nie zrozumiałem istotnego komunikatu, a mój błąd doprowadził do opóźnienia lotu oraz skarg pasażerów. Szef groził mi zwolnieniem, a za poniesione straty musiałem zapłacić ogromną karę. Do tego szumy uszne i nagłe zawroty głowy codzienne uprzykrzały mi życie. Moje dolegliwości sprawiały mi coraz więcej problemów…”

Dorota 45 l. z Kluczborka

„Zawsze myślałam, że problemy ze słuchem dotyczą tylko seniorów. Teraz już wiem jak bardzo się myliłam… Kilka miesięcy temu zaczęłam mieć problemy ze snem przez te dziwne pykanie w uszach, coraz częściej nie rozumiałam co mówi do mnie stojący tuż obok mąż... Musiałam coś z tym zrobić! Dzięki koleżance z zagranicy, udało mi się zamówić tę nową formułę. W ciągu 3 tygodni pozbyłam się uciążliwych dolegliwości i teraz już bez problemu rozpoznaje wszystkie dźwięki. Po 2 miesiącach efekty nadal się utrzymują i nic mi już nie dolega.”

Tradycyjne metody były nieefektywne

„Środki zalecone przez laryngologa nie wyeliminowały wszystkich objawów i działały krótkotrwale. Inny specjalista polecał mi zabieg świecowania, ale nie chciałem ryzykować uszkodzeniem słuchu. **Bezradny zacząłem rozważać zakup aparatu słuchowego, a jego koszt to nawet 12 tys. zł!**

Sąsiad, który od niedawna go używa, skarżył mi się jednak, że urządzenie uwiera, rani uszy i przeraźliwie piszczy. Kiedy myślałem, że już nic mi nie pomoże, a jedynym wyjściem jest skomplikowana operacja, z pomocą przyszedł mi szwagier, który od kilku lat pracuje w hucie szkła w Holandii, więc też wie co to praca w hałasie…Okazało się, że jeszcze niedawno on także obawiał się całkowitej utraty słuchu, dopóki na holenderskim rynku nie pojawiła się ta unikatowa formuła. Efekty jej stosowania były tak spektakularne, że zaczęto ją profilaktycznie przepisywać wszystkim pracownikom w jego zakładzie! Byłem ciekawy, czy pomoże także mi…”

Dlaczego ta formuła jest lepsza od innych środków?

Formuła zawiera ekstrakt z kwiatostanu *Syzygium aromaticum.* Roślina ta uprawiana jest na wybrzeżu Oceanu Indyjskiego – terenach bogatych w unikatowe minerały. Wyciąg posiada szereg wartościowych pierwiastków oraz ma silne właściwości antyzapalne. Stosunek innych bioaktywnych składników zastosowanych w preparacie, jest **4-krotnie wyższy niż w dostępnych na rynku medykamentach** oraz nie powoduje żadnych skutków ubocznych. Skoncentrowane cząsteczki formuły poprawiają mikrokrążenie krwi ucha środkowego o **86,7%** i docierają do jego najmniejszych struktur, w tym do komórek rzęsatych - odpowiedzialnych za odbieranie dźwięków. Dzięki temu procesy naprawcze zostają aktywowane już na poziomie nanokomórkowym, wprowadzając cały narząd w fazę autoregeneracji. Odżywione tkanki są bardziej odporne na szkodliwe czynniki środowiska, co zmniejsza ryzyko rozwoju wad słuchu.

Barbara 78 l. z Sieradzic

„Ostatnio zauważyłam, że wszystkie dźwięki są dla mnie zniekształcone i przytłumione. Coraz częściej musiałam kilkakrotnie prosić kasjerkę o powtórzenie kwoty do zapłacenia, a sąsiedzi zaczęli się skarżyć na za głośno grający telewizor. Do tego dzień w dzień te okropne szumy i uczucie ciągle zatkanych uszu… Od wielu lat jestem zwolenniczką naturalnych metod leczenia, dlatego nigdy nie kupiłam aparatu słuchowego. Wnuczek studiujący w Amsterdamie, przywiózł mi ten nowatorski środek. Efekty poczułam już po paru dniach – w końcu ustały nieznośne szumy, a dzwoniący telefon słyszę już z drugiego pokoju! Mam teraz lepszy słuch od niejednej 20-latki!”

Zaskakujące rezultaty kuracji

Efektywność preparatu potwierdzono badaniami, których wyniki przedstawiono na sympozjum naukowym w Hadze. Testy zostały przeprowadzone w Klinice Otolaryngologii w Rotterdamie na grupie 4200 pacjentów w różnym wieku, z zarówno lekkim, średnim jak i głębokim niedosłuchem. Po 3 tyg. 92/100 badanych potwierdziło redukcję szumów usznych o **96,3%**, a także zauważyło 5x mniejszą częstotliwość występowania zawrotów głowy. Co więcej, ostrość słyszenia uczestników poprawiła się o **98,4%**, czego efektem było 7-**krotnie szybsze wychwytywanie rozmaitych dźwięków** w zgiełku ulicznym. Wyjątkowe rezultaty potwierdził także pan Adam:

„Działanie preparatu zauważyłem już **w ciągu 24h,** kiedy uczucie pełności w uszach zaczęło stopniowo ustępować. **Po 7 dniach** zacząłem bezbłędnie rozróżniać dźwięki i wypowiedzi rozmówców, a po pełnej **3 tygodniowej kuracji** słyszę wyraźnie nawet najcichszy szept. Łatwa aplikacja, szybkie efekty, brak dyskomfortu towarzyszącego przy noszeniu aparatów słuchowych – same korzyści!”

Zadbaj o swój słuch już teraz!

Problemy ze słuchem zaczynają się niepozornie. Narastające dolegliwości zaczynają uniemożliwiać nam normalne życie, skazując na pomoc innych. Na początku wydaje nam się, że to inni mówią niewyraźnie, ale gdy kolejny raz nie słyszymy dzwonka do drzwi to jest to wyraźny sygnał do podjęcia walki o zdrowy słuch.

21 dniowa kuracja nie tylko odbudowuje uszkodzone tkanki, trwale eliminując uciążliwe dolegliwości u osób z różnym stopniem ubytku słuchu, ale posiada także działanie prewencyjne i skutecznie zapobiega pogłębianiu się głuchoty.

SPECJALNA PROMOCJA NA ZAKUP KURACJI

Wyjątkowa formuła jest już dostępna w Polsce! Pierwsze 80 osób, które zadzwoni do 19 lutego 2020, **otrzyma 73% zniżkę!**

81 300 36 68

Od poniedziałku do niedzieli **w godz. 8:00-20:00** (opłata za 1 min. połączenia wg taryfy operatora)

TYLKO TERAZ!

73% zniżki

eprasa.pl 73d645ff1f

PROCEDURA LIKWIDACJI

Na sesji radni powiatowi podjęli uchwałę dotyczącą zamiaru likwidacji szkoły podstawowej specjalnej działającej przy Ośrodku Pomocy Dziecku „Zielone Izdebno" w Izdebnie

Archiwum TG

„Za" podjęciem uchwały o zamiarze likwidacji Szkoły Podstawowej Specjalnej w Izdebnie z dniem 31 sierpnia 2020 r. opowiedziało się 16 radnych z 21 obecnych na sesji. Radni Marek Chciałowski i Marcin Kobus byli przeciwni, a Teresa Bąk, Dariusz Owczarczyk i Józef Tomala wstrzymali się od głosu

Zarząd skierował do radnych uchwałę, kierując się przede wszystkim chęcią doprowadzenia stanu edukacji i szkolnictwa w tej placówce do standardów, jakie obowiązują na Mazowszu czy w województwie mazowieckim. Według zarządu w całej Polsce takie szkoły już nie funkcjonują.

-Standardem tym, który braliśmy pod uwagę jest fakt, że dzieci, które są kierowane do ośrodków podobnych jak ośrodek w Izdebnie, uczęszczają do szkół ogólnodostępnych, tzw. masowych, publicznych, a nie do szkół specjalnych. Dzieci, które są akurat teraz wśród tej 12 w Izdebnie są to dzieci w normie intelektualnej i zazwyczaj tak jest. Czasem zdarzają się dzieci, które mają orzeczenie z Poradni Psychologiczno-Pedagogicznej o lekkim upośledzeniu. W tym momencie jest jedno takie dziecko -wyjaśniła wicestarosta Iwona Kurowska.

Wicestarosta dodała również, że ośmioro dzieci starszych uczęszcza do ogólnodostępnych, masowych, powiatowych szkół branżowych. Z założenia w ośrodku opiekuńczym w Izdebnie dzieci przebywają krótko. Zazwyczaj do sześciu miesięcy. Są to nieletni w różnym wieku i z wielu obszarów Polski. Obecnie są z powiatu garwolińskiego, z Mazowsza, ale jest też trójka dzieci z Bydgoszczy.

-Podstawową intencją, jaką kierował się zarząd było, aby te standardy były realizowane również w naszej szkole. Chciałabym także dodać, że te dzieci przed skierowaniem do ośrodka, chodzą do szkół publicznych, ogólnodostępnych i do takich chodzą, jak z niego wyjdą. Podobnie było do 1995 r. kiedy ta szkoła została założona. Te dzieci chodziły do szkoły w Izdebnie. Różnica jest taka, że w ciągu tych dwudziestu kilku lat zmienił się status wychowanków ośrodka, którzy chodzą do szkoły. To nie są dzieci, które generowały trudności wychowawcze i miały na swoim koncie różne wykroczenia i przestępstwa, bo dla takich dzieci w ciągu tych dwudziestu lat powstały inne ośrodki -MOS i MOW. Teraz dzieci są tu kierowane głównie z uwagi na niewydolność wychowawczą rodziców -dodała Iwona Kurowska.

STAREGO BUDYNKU NIE DA SIĘ JUŻ REMONTOWAĆ

Google maps

Budynek z zewnątrz wygląda dobrze. Został wyremontowany, zrobiono elewację i oświetlenie, ale stan ścian w środku sprawia, że nie nadaje się on już do dalszego remontu. Konieczne byłoby wybudowanie drugiego budynku szkoły

Wicestarosta w swoim wystąpieniu zauważyła, że w tej szkole dzieci uczą się w bardzo złych warunkach technicznych. Budynek wymaga kapitalnego remontu. Jest tylko jeden ogromny problem. W opinii rzeczoznawców do remontu się nie nadaje ze względu na zły stan techniczny ścian wewnętrznych.

-Gdybyśmy chcieli kontynuować funkcjonowanie tej szkoły, należałoby pomyśleć o wybudowaniu nowego budynku dla 12 lub 10 dzieci. Pamiętajmy jeszcze o tym, że już niedługo liczba dzieci w tej placówce się zmniejszy i będzie maksymalnie dwa razy 14 czyli 28, a w tym momencie jest trzydzieści kilka miejsc -zauważyła wicestarosta.

Radni otrzymali szczegółowe uzasadnienie tej decyzji. Temat był omawiany również na komisjach, które zaopiniowały tę uchwałę intencyjną pozytywnie.

-Może zdarzyć się tak, że nie będzie procedowana uchwała likwidacyjna z różnych niezależnych od powiatu powodów -dodała na zakończenie swojego wystąpienia Kurowska.

Najwięcej wątpliwości związanych z likwidacją placówki i pytań mieli radni opozycyjni. Radny Marek Chciałowski w swoim wystąpieniu nawiązał do historii.

-Podjęcie decyzji o wdrożeniu procedury zamiaru likwidacji szkoły to trudna decyzja. Zawsze powinna być ona poprzedzona dyskusją w obrębie rady, grona pedagogicznego, środowiska, a nawet wśród dzieci, które do niej chodzą -mówił, dodając

-Ja osobiście jako nauczyciel zawsze byłem, jestem i będę przeciwny likwidacji szkół z pewnym swoim założeniem. Każda szkoła ma swoje miejsce, jest inna, jest dla innego odbiorcy i w pewnym sensie jest dobrą szkołą -powiedział.

Chciałowski zaapelował również do zarządu o podjęcie rozmów z dziećmi, które tu stanowią swego rodzaju rodzinę, bo tu czują się stabilnie i wszyscy się wzajemnie znają. Dodał również, że decyzję o likwidacji szkoły będzie musiał zaakceptować wójt gminy Łaskarzew.

Na pytania byłego starosty odpowiadała wicestarosta.

-Dziękuję panu radnemu za tę uwagę, że ta szkoła miała status szkoły specjalnej nie na okoliczność pogotowia opiekuńczego tylko na okoliczność uczniów z Wilgi. Bo to oznacza, że ta szkoła jako twór była w dużym stopniu tworem sztucznym. My dążymy do tego, żeby tego aspektu sztuczności i dorabiania na siłę nie było -odpowiedziała Kurowska.

Aspekt dzieci z Wilgi z Ośrodka Socjoterapeutycznego „Wspólny Dom" ma tu znaczenie z kilku powodów. Po pierwsze jeszcze do niedawna korzystały z nauki w szkole w Izdebnie. Po zmianie przepisów ośrodek w Wildze musiał utworzyć własną szkołę i po jej wybudowaniu uczniowie odeszli, a wraz z nim i subwencja.

-W zeszłym roku ten deficyt nie był duży, bo było ok. 20 uczniów z Wilgi, a ta subwencja była inna i klasy były inne, a w tym momencie dzieci z Wilgi nie mogą

eprasa.pl 73d645ff

RUSZYŁA

uczęszczać do naszego ośrodka. Ja operuję liczbami, które teraz mamy- teraz mamy 12 dzieci, a za chwilę będziemy mieli zupełnie inny skład. W związku z tym tak jak pan proponuje- rozmawianie z dziećmi; już pomijam aspekt pedagogiczny, bo dzieci nie są partnerem rozmowy na takie tematy, ale nawet gdyby były, to my nie wiemy, których dzieci on będzie dotyczył, ale na pewno nie tych, bo ich za chwilę w szkole nie będzie -dodała Kurowska.

RZUTEM NA TAŚMĘ. DECYZJA O LIKWIDACJI PODJĘTA W TYDZIEŃ

Głos w dyskusji zabrał radny Marcin Kobus, który zauważył, że zdumiewa go szybkość procedowania tej uchwały.

-*W tym tygodniu dowiedzieliśmy się o zamiarze podjęcia uchwały, żeby zlikwidować tę szkołę. W trakcie komisji edukacji dowiadujemy się, że już była rozmowa z dyrektorem, ale nie z nauczycielami. My jako komisja edukacji dowiadujemy się jako jedni z ostatnich. Ból jest taki, że my jako radni powinniśmy uczestniczyć w każdym momencie jak się pojawia pomysł. (...) My nie mieliśmy szansy spotkać się z dyrektorem szkoły, ani z nauczycielami, żeby porozmawiać* -zauważył radny.

Potwierdził to Marek Chciałowski, opowiadając o swoim udziale w dwóch komisjach.

-*Nawet wczoraj pytałem, czy komisja edukacji dostała informację o zamiarze likwidacji tej szkoły wcześniej, wtedy kiedy były rozmowy z kuratorium, czy na zarządzie. Popieram wniosek pana radnego Kobusa, że jak są sprawy takie bardzo istotne, to komisja mogłaby intencyjnie być zawiadomiona, że w tym kierunku będzie szła polityka oświatowa w powiecie* -dodał były starosta.

Innego zdania była wicestarosta Kurowska, która wyjaśniła, że członkowie komisji edukacji dostali projekt uchwały jako pierwsi. Na zarządzie ten temat był omawiany w piątek, bo wtedy urzędnicy otrzymali odpowiedź, na podstawie której zarząd zadecydował, że taka uchwała będzie przygotowana. Komisja edukacji otrzymała materiały w poniedziałek.

-*Ja mam pytanie. Czy ktoś z państwa chciałby zakwestionować któryś z powodów podanych w uzasadnieniu, czy powodów, które być może nie pojawiły się w uzasadnieniu, ale rozmawialiśmy na komisjach?* -spytała Kurowska, dodając

-*Ja mam takie wrażenie, że oczywiście dyskutować trzeba, ale wydaje mi się, że tu nie ma ani jednego argumentu, który by świadczył za tym, żeby tę szkołę utrzymywać, ale może się mylę.*

Kobus zapewnił pozostałych radnych, że jako członek komisji edukacji chciałby uczestniczyć w każdym etapie procedowania. Według niego byłoby dużo łatwiej podjąć decyzje na komisji, jakby byli zaproszeni przedstawiciele szkoły, dyrektor, nauczyciele, aby radni mogli poznać również ich stanowisko.

-*Czyli co do zasady nie ma ani jednego argumentu niewłaściwego w tym uzasadnieniu. Uchwała jest słuszna*? -pytała Kurowska

-*Moje uwagi już nie pierwszy raz są do samego procesu i sposobu procedowania* -zapewniał Kobus.

Głos w dyskusji zabrała również radna Teresa Bąk.

-*Rzutem na taśmę został przedstawiony ten pomysł, błyskawicznie. W poniedziałek otrzymujemy informację, we wtorek spotykamy się na posiedzeniu komisji. Argumenty, które zawarte są w uzasadnieniu, przemawiają rzeczywiście, ale ja nie o tych argumentach w swoim wystąpieniu- w uzasadnieniu napisano, iż „uzgodniono porozumienia z samorządami z sąsiednich gmin w sprawie możliwości uczęszczania do ich szkół przez dzieci z ośrodka". Nie wiemy, z jakimi samorządami uzgodniono te porozumienia i konkretnie- z jakimi szkołami. Zapisano tu również, że pracownikom pedagogicznym zatrudnionym w pełnym wymiarze czasu pracy zostanie stworzona możliwość pracy w placówkach powiatowych, a pracownicy administracji będą kontynuować zatrudnienie w Ośrodku „Zielone Izdebno". Nie wiemy też w których to placówkach powiatowych nauczyciele tracący tam pracę mogliby znaleźć zatrudnienie?* -pytała radna.

Odpowiedzi udzieliła wicestarosta Iwona Kurowska, mówiąc, że porozumienia, o których mowa w uzasadnieniu, są to porozumienia ustne, ponieważ nie ma obowiązku, żeby zawierać je pisemnie.

-*Mamy umowy ustne z samorządem gminy Garwolin i miasta Łaskarzew, a z samorządem gminy Łaskarzew jesteśmy w trakcie rozmów. Rozmawialiśmy również z organem prowadzącym „Wspólny Dom" i tam też mamy zapewnienie, że jeżeli będą miejsca w klasach, to te dzieci będą przyjmowane* -dodała Kurowska.

Wicestarosta wyjaśniła, że właśnie po to jest półroczny czas związany z procedurą likwidacji placówki oświatowej, żeby wypracować wszystkie rozwiązania dotyczące zarówno uczniów, w tym właśnie wyboru szkoły, do której będą dowożeni; jak i zadecydowania o dalszej pracy kadry pedagogicznej tam zatrudnionej.

-*My już patrzyliśmy z wydziałem edukacji jakie są możliwości zatrudnienia tych nauczycieli. I są możliwości, ponieważ to są nauczyciele, którzy mają kwalifikacje do nauczania matematyki, informatyki, a takich nam brakuje. Nauczyciele to są cztery osoby, zatrudnione na pełnym etacie. Te osoby dostaną od nas propozycję, co nie znaczy, że będziemy ich przymuszać do pracy w naszych szkołach* -dodała Kurowska.

Radna Agnieszka Sadowska- Janiec zauważyła, że jednym z warunków zamiaru likwidacji tej placówki jest stan techniczny klas i wyposażenia.

-*Co zrobił poprzedni zarząd, żeby poprawić warunki w tej placówce?* -spytała

-*Ta placówka od 2009 r. się zmieniła. Co roku były inwestycje robione. Pieniądze na pobudowanie nowej szkoły wstępnie były zaplanowane na 2019 r. i przełożone na ten rok na modernizację pogotowia opiekuńczego i remont szkoły* -odpowiedział radnej były starosta Marek Chciałowski.

-*Na ten temat obecny zarząd nic nie wie* -zauważyła Kurowska.

„Za" podjęciem uchwały o zamiarze likwidacji Szkoły Podstawowej Specjalnej w Izdebnie z dniem 31 sierpnia 2020 r. opowiedziało się 16 radnych z 21 obecnych na sesji. Radni Marek Chciałowski i Marcin Kobus byli przeciwni, a Teresa Bąk, Dariusz Owczarczyk i Józef Tomala wstrzymali się od głosu.

Półroczna procedura ruszyła. Teraz Zarząd Powiatu Garwolińskiego musi zawiadomić o zamiarze likwidacji szkoły rodziców uczniów, Mazowieckiego Kuratora Oświaty i wójta gminy Łaskarzew, a także wystąpić do Mazowieckiego Kuratora Oświaty o opinię o likwidacji szkoły.

Ewelina Karbowska

CZAS NA GRUNTOWNY REMONT

61blp

5 lutego rodzinę odwiedzili żołnierze Wojsk Obrony Terytorialnej. Przywieźli zabawki, gry i książki dla dziewczynek. Podczas spotkania dzieci mogły zapoznać się także ze sprzętem wojskowym, przymierzyć kamizelkę, hełm i maskę

Mija prawie miesiąc od pożaru, a rodzina Purgalów z Łaskarzewa nadal nie może wrócić do swojego domu. Budynek potrzebuje gruntownego remontu. Wspólnie możemy im w tym pomóc

Dom, do którego rodzina wprowadziła się w sierpniu ubiegłego roku, a który 17 stycznia został zniszczony przez pożar, nie nadaje się jeszcze do zamieszkania.

-*Jest więcej zniszczeń, niż początkowo myśleliśmy. Część paneli jest do wymiany, trzeba było skuć ozdobną cegłę ze ścian, okazało się także, że drewniane schody są do odnowienia* -mówi Marlena Purgal.

W ubiegłym tygodniu zakończono chemiczne czyszczenie oraz ozonowanie ścian i sufitów. Zaprzyjaźniony hydraulik wykonał hydraulikę.

-*Bez czyszczenia nie mogliśmy nic zrobić. Dopiero teraz możemy rozpocząć generalny remont, między innymi gruntowanie, malowanie czy układanie ozdobnej cegły* -dodaje pani Marlena.

Jak mówi, nie wiadomo kiedy rodzina będzie mogła się wprowadzić.

-*Nie wyznaczamy sobie żadnego terminu. Robimy tyle ile możemy. Pomaga nam też każdy, kto może* -nadmienia nasza rozmówczyni.

POMOC NAPŁYWA Z RÓŻNYCH STRON

Rodzina odzyskała co się dało. Jednak część wyposażenia nie nadaje się do użytkowania. To wszystko przewyższa możliwości finansowe Purgalów. Bez pomocy ludzi dobrej woli nie będą w stanie sami zlikwidować szkód. Pomoc napływa z różnych stron. W środę, 5 lutego, rodzinę odwiedzili żołnierze Wojsk Obrony Terytorialnej. Przywieźli zabawki, gry i książki dla dziewczynek.

-*Moje dziewczyny są wniebowzięte i ja jestem bardzo szczęśliwa* -przyznaje pani Marlena.

Terytorialsi zapowiedzieli także pomoc w pracach porządkowo-remontowych.

Pomoc już zaoferował także sklep Domex, sklep z zabawkami Toys World z Garwolina, a także inna prywatna firma.

Dziewczynki otrzymały również voucher do Planety Malucha a rodzice środki czystości od właścicielki tej sali zabaw pani Moniki.

W poprzednią niedzielę, 2 lutego, dzięki uprzejmości proboszcza parafii Łaskarzew po mszach przeprowadzono zbiórkę do puszek na rzecz rodziny. Trwa także zbiórka na portalu zrzutka.pl. Zrzutka ma nazwę: Pomoc poszkodowanym po pożarze - Łaskarzew powiat Garwolin.

Są jeszcze wolne miejsca na bal charytatywny, organizowany przez przewodniczącego Rady Miasta Łaskarzew Leszka Bożka (kontakt pod numerem telefonu 517 177 147).

Rodzina zarejestrowała się także w Fundacji Sedeka, dzięki czemu będzie można przekazywać na nią 1% podatku.

Osoby, które w jakikolwiek sposób chciałyby wesprzeć rodzinę Purgalów proszone są o kontakt pod numerami telefonów: 515 338 851 lub 694 695 455.

Przypomnijmy, pożar wybuchł w piątek, 17 stycznia. Płomień pojawił się w garażu przylegającym do domu. Doszczętnie zniszczone zostały garaż, kotłownia i hol. Dodatkowo uszkodzone były między innymi instalacje hydrauliczna, elektryczna, piec i bojler na wodę. Spalone opony i plastik wydzieliły substancje rakotwórcze, które wraz z sadzą wdarły się do pozostałych pomieszczeń. Strażacy kategorycznie zabronili przebywania w domu.

Konieczny jest gruntowny remont całego domu, do którego czteroosobowa rodzina wprowadziła się ledwie kilka miesięcy temu.

JS

Aktualna lista niezbędnych rzeczy dla rodziny:

Lodówka, pralka, farba do ścian, farba elewacyjna,białe gniazdka, przełączniki, pralka, żyrandole, karnisze-listwy pod zabudowę, wieszak i szafka na ubrania zewnętrzne, drzwi techniczne przeciwpożarowe, czujniki dymu, czadu, gazu, artykuły gospodarstwa domowego, folia do zabezpieczania, karton w rolce.

W późniejszym czasie rodzina chętnie przyjmie rowerki dla dziewczynek, gry planszowe, zabawki i książeczki dla dzieci.

eprasa.pl

Nagroda dla szermierza

Zarząd powiatu przyznał Michałowi Dąbrowskiemu - zawodnikowi Klubu Szermierka Wołomin, nagrodę pieniężną za osiągnięte wyniki sportowe

Wręczenie nagrody odbyło się 5 lutego w siedzibie starostwa powiatowego. Dyplom w imieniu Samorządu Powiatu Garwolińskiego z gratulacjami za osiągnięte wyniki sportowe w szermierce, a także podziękowanie za reprezentowanie powiatu na Pucharze Świata oraz Mistrzostwach Polski w szermierce na wózkach złożyła wicestarosta **Iwona Kurowska** oraz dyrektor wydziału edukacji, kultury i sportu **Weronika Teperek-Duchna**.

Polski Związek Sportu Niepełnosprawnych „Start" zaświadczył o osiągnięciu przez zawodnika następujących wyników sportowych w szermierce na wózkach kategoria B: 6. miejsce w szabli mężczyzn indywidualnie na Pucharze Świata, 2. miejsce w szabli mężczyzn indywidualnie na Mistrzostwach Polski oraz 2. miejsce w szpadzie mężczyzn indywidualnie na Mistrzostwach Polski.

JS

www.garwolin-starostwo.pl

Wręczenie nagrody odbyło się 5 lutego w siedzibie starostwa

Weronika Kruk zwyciężczynią konkursu fryzjerskiego

ZS nr 2 im. T. Kościuszki w Garwolinie

POWIAT W Warszawie we wtorek (28 stycznia) w Zespole Szkół nr 34 im. Mieszka I odbył się IV Mazowiecki Konkurs Fryzjerski „W Rytmie Disco". Zespół Szkół nr 2 im. Tadeusza Kościuszki w Garwolinie reprezentowała Weronika Kruk, uczennica klasy IV TUF wraz z modelką Natalią Kaźmierczak z klasy I TUF. Uczestnicy musieli wykonać fryzurę na modelce. Strój, makijaż oraz fryzura musiała stanowić harmonijną całość, zgodną z tematem konkursu. Na zrealizowanie zadania mieli 180 minut. Zaangażowanie i trud zakończyły się sukcesem. Weronika Kruk za swoją stylizację zajęła pierwsze miejsce

Lena na wybiegu

Zespół Placówek Oświatowych w Parysowie

POWIAT Pierwszoklasistka z Parysowa uczestniczyła w pokazie mody Violi Piekut w towarzystwie dziennikarki Marzeny Rogalskiej. W poniedziałek (3 lutego) w Oranżerii Restauracja Endorfina Foksal w Warszawie odbył się pokaz wyjątkowej kolekcji projektantki Violi Piekut. Wydarzenie pod hasłem Karnawałowy Pokaz Mody 'Dzieci Dzieciom'' zorganizowane zostało przez Fundację Spełnionych Marzeń. Na wybiegu zaprezentowały się małe modelki. Dziewczynki z warszawskich, dziecięcych ośrodków onkologicznych są w trakcie lub po leczeniu nowotworowym. Wśród modelek znalazła się Lena Anczarska, pierwszoklasistka z Zespołu Placówek Oświatowych w Parysowie. Na wybiegu wyjątkowym modelkom towarzyszyły gwiazdy muzyki, kina, teatru i telewizji. Z mieszkanką powiatu garwolińskiego po czerwonym dywanie przeszła dziennikarka Marzena Rogalska

Na kolacji u Okrasy

ZS nr 2 im. T. Kościuszki w Garwolinie

POWIAT Zwycięzcy szkolnego konkursu kulinarnego „Danie z okrasą" z „Dwojki" w ramach nagrody w sobotę, 1 lutego zostali ugoszczeni w restauracji Platter. Finalistów konkursu i opiekunów z Zespołu Szkół Nr 2 im. Tadeusza Kościuszki w Garwolinie przywitał sam właściciel i szef kuchni - Karol Okrasa. Wspólnie z innymi kucharzami przygotował specjalnie dla przybyłych uczniów przeróżne smakołyki. Mogli oni spróbować galaretki z jagnięciny, zakąski z łososia, zupy kalafiorowej krem na mleczku kokosowym, kaczki confit z popcornem z kaszy gryczanej, sosem z kwasu chlebowego, puree ziemniaczanego udekorowanego kwiatem czosnku i sorbetu cytrynowo-koperkowego.

Taneczna rywalizacja

Studio PM Photography

GARWOLIN Na Międzynarodowy Turniej Tańca Grand Prix Garwolin, Ligę Seniorów oraz Amatorski Turniej Tańca przybyło 380 par. W weekend (1 i 2 lutego) w hali sportowej Centrum Sportu i Kultury licznie zgromadzona publiczność mogła podziwiać tancerzy z kraju i z zagranicy w tańcach standardowych i latynoamerykańskich. Cały turniej prowadziła Iwona Pavlović. Przed garwolińską publicznością wystąpili również: Studium Instrumentów Etnicznych i Iwona Drzymała, półfinalistka programu „Mam Talent" i mistrzyni świata i Europy w pole sport i aerial hoop. Organizatorem wydarzenia było Studio Ruchu Kordaszewscy, a Centrum Sportu i Kultury współorganizatorem. Patronat honorowy nad wydarzeniem objęła burmistrz Marzena Świeczak

eprasa.pl

MIŁOSNE WIERSZE OSIECKIEJ

Walentynkowy konkurs recytatorski Centrum Sportu i Kultury zorganizowało już po raz drugi. Laureaci otrzymali nagrody książkowe, płyty „Miłosna Osiecka" Katarzyny Żak oraz bilety na koncert

CSiK Garwolin

W kategorii klas 7. i 8. ze szkół podstawowych pierwsze miejsce zajęła Jolanta Błażejczyk ze szkoły podstawowej w Łąkach, drugie Wiktoria Lachowycz ze szkoły podstawowej nr 5 w Garwolinie, trzecie Julia Wiącek ze szkoły podstawowej w Żelechowie, a wyróżnienie Aleksandra Tkaczyk ze szkoły podstawowej w Woli Władysławowskiej

Kilka lat temu uczniowie zobowiązani byli do wyboru wierszy miłosnych z bogatej twórczości Haliny Poświatowskiej. Pomysł zorganizowania tegorocznego konkursu recytatorskiego zrodził się wraz z decyzją o koncercie, który odbędzie się w sali kinowej 13 lutego. O 19:00 na scenie Centrum Sportu i Kultury z piosenkami Agnieszki Osieckiej wystąpi Katarzyna Żak.

Adresatem Walentynkowego konkursu recytatorskiego „Miłosna Osiecka" byli uczniowie 7. i 8. klas szkół podstawowych oraz uczniowie szkół średnich powiatu garwolińskiego. Do uczestnictwa w nim zgłosiło się 23 dzieci.

-*Chcieliśmy, by konkurs walentynkowy przybliżył młodzieży twórczość Agnieszki Osieckiej. Uczestnicy mieli niełatwe zadanie. Oprócz miłosnego wiersza poetki konieczne też było wyrecytowanie fragmentu prozy. Agnieszka Osiecka to postać niezwykle barwna, jej dorobek artystyczny obejmuje utwory literackie, wiersze, listy, scenki satyryczne, a także ponad dwa tysiące tekstów piosenek. Poza ogromną popularnością tych ostatnich, faktem jest, że „mówimy Osiecką", często nie wiedząc o tym. Na stale do języka weszły zwroty takie jak: „czy te oczy mogą kłamać?", „zielono mi", czy „niech żyje bal"* -mówi **Barbara Kupczyk-Mikulska,** organizatorka konkursu.

Do jury zaproszone zostały trzy kobiety. To **Bogumiła Kopyść,** na co dzień pracująca w Miejsko-Powiatowej Bibliotece w Garwolinie, **Małgorzata Walenda,** nauczycielka ze szkoły nr 5 w Garwolinie i twórczyni Teatru Tymczasem oraz **Marlena Korab,**– nauczycielka ze szkoły podstawowej w Pilawie.

Ewelina Karbowska

CSiK Garwolin

W kategorii szkół średnich pierwsze miejsce zajął Jan Dusza z liceum ogólnokształcącego w Garwolinie, drugie Julia Lodowska z katolickiego liceum ogólnokształcącego w Garwolinie, trzecie Jakub Mucha z zespołu szkół nr 2 w Garwolinie, a wyróżnienie otrzymał Franciszek Kozicki z katolickiego liceum ogólnokształcącego w Garwolinie

W kategorii klas 7. i 8. ze szkół podstawowych zwyciężyli:

I miejsce Jolanta Błażejczyk ze szkoły podstawowej w Łąkach,
II miejsce Wiktoria Lachowycz ze szkoły podstawowej nr 5 w Garwolinie,
III miejsce Julia Wiącek ze szkoły podstawowej w Żelechowie.
Wyróżnienie Aleksandra Tkaczyk ze szkoły podstawowej w Woli Władysławowskiej.

W kategorii szkół średnich najpiękniej recytowali:

I miejsce Jan Dusza z liceum ogólnokształcącego w Garwolinie,
II miejsce Julia Lodowska z katolickiego liceum ogólnokształcącego w Garwolinie,
III miejsce Jakub Mucha z zespołu szkół nr 2 w Garwolinie.
Wyróżnienie Franciszek Kozicki z katolickiego liceum ogólnokształcącego w Garwolinie.

Spędź ferie w bibliotece

Miejsko-Powiatowa Biblioteka Publiczna w Garwolinie zaprasza m.in. dzieci ze szkół podstawowych we wtorek, 18 lutego o 11:00 na bezpłatne warsztaty z udzielania pierwszej pomocy prowadzone przez ratownika medycznego czy też w piątek, 21 lutego o 17:00 na spotkanie z Ałbeną Grabowską, autorką książki „Stulecie Winnych".

MPBP w Garwolinie

Na warsztaty obowiązują zapisy. Można ich dokonać w bibliotece przy ul. Nadwodnej 1 lub telefonicznie pod numerem 25 682 24 21

Takiego kosmosu jeszcze nie było!

GARWOLIN Już 15 marca kolejny „Artystyczny poranek". Tym razem w ramach comiesięcznych spotkań z teatrem w CSiK dzieci i rodziców bawił i uczył będzie Teatr Katarynka.

Spektakl „Tirti Tist w przestrzeni" będzie z pewnością nieziemskim wydarzeniem. To wciągająca muzyczna historia o przygodach świecącego ufoludka, który przemierza nieskończoną przestrzeń kosmiczną w poszukiwaniu nowego domu. Razem z siostrami Wandą i Zośką, które były świadkami rozbicia się statku kosmicznego na Ziemi, uczestnicy kolejnego spotkania z teatrem wezmą udział w lekcji, podczas której Tirti Tist wytłumaczy między innymi, dlaczego Księżyc świeci.

Widzowie będą mieli okazję zostać planetami i poznać działanie Układu Słonecznego. Porywająca oprawa muzyczna, śpiew, taniec, oryginalnie zaprojektowane kostiumy, w tym świecący kostium Tirti Tista sprawią, że dzieci z ogromnym entuzjazmem zaangażują się w kosmiczną przygodę. Spektakl ma trzy odsłony, dzięki czemu odwiedzić będzie można nie tylko Ziemię z przyszłości, ale i Marsa, na którym Astronautka wraz z Marsosmokiem prowadzą akcję ożywiania środowiska Czerwonej Planety. Na koniec dzieci znajdą się w przestrzeni kosmicznej, gdzie będą podziwiać planetę Tirti Tista, odbudowaną dzięki pomocy przyjaciół poznanych na dwóch planetach z naszego Układu Słonecznego.

„Tirti Tist w przestrzeni" to nie tylko spektakl teatralny, ale również niezwykły pokaz efektów świetlnych i laserów. Do zobaczenia będzie w niedzielę, 15 marca o 10:30 w sali widowiskowej Centrum Sportu i Kultury przy ul. Nadwodnej 1. Bilety w cenie 12 zł do nabycia na stronie internetowej CSiK.

EK.

Profilaktycznie przed feriami

KPP Garwolin

Bez względu na wiek uczniowie licznie uczestniczą w pogadankach, dzięki którym zdobywają wiedzę jak unikać niebezpieczeństw

GARWOLIN Policjanci przez cały rok odwiedzają uczniów w szkołach i przedszkolach, przypominając im o zasadach bezpieczeństwa. Teraz przed rozpoczęciem ferii zimowych, odwiedzają placówki edukacyjne, by porozmawiać z dziećmi i młodzieżą o bezpieczeństwie podczas zimowych zabaw.

W ramach działań „Bezpieczne Ferie 2020" policjanci z Garwolina, jak i powiatu garwolińskiego spotykają się z uczniami przedszkoli, szkół podstawowych i ponadpodstawowych. Podczas wizyt mundurowi rozmawiają z dziećmi o bezpieczeństwie podczas zimowego wypoczynku oraz radzą jak unikać niebezpiecznych sytuacji w trakcie zabaw na śniegu lub lodzie, podczas pobytu na zimowisku czy w domu.

Ważnym elementem spotkania jest także zawsze temat przestrzegania zasad poruszania się po drogach, szczególnie po zmroku, kiedy niezbędne stają się elementy odblaskowe noszone przez dzieci na wierzchnich ubraniach.

EK.

Nie tylko dla zakochanych

SULBINY Koncert walentynkowy odbędzie się w piątek, 14 lutego o 19:00.

Gminne Centrum Animacji Kultury zaprasza do swojego budynku przy ul. Wspólnej 46 na wyjątkowy występ. Na scenie zaśpiewa Aurelia Luśnia, a na gitarze zagra Paweł Stankiewicz. W programie znajdą się piosenki z filmów i musicali oraz autorskie. Jak zapowiadają organizatorzy, będą to utwory nie tylko o miłości. Wstęp jest wolny.

EK.

Krzyżówka Walentynkowa

POZIOMO: 1) biesiada, wystawne przyjęcie; 4) ocenia jakość wina; 7) Alex, pseudonim Macieja Słomczyńskiego; 8) sklep z pralkami i tosterami; 10) "... nocy letniej" Szekspira; 11) orli na twarzy; 13) miasto zakochanych; 14) muzyczne współbrzmienie dźwięków; 15) maturalna zabawa; 16) główna szata księdza do mszy; 19) "... Juan De Marco"; 21) zasłona z grubej tkaniny; 25) słynne sanktuarium w Portugalii; 28) słodki lub kwaśny; 31) przeciwniczka; 32) smarowidło z apteki; 34) scena muzyczna; 35) nieduża wada w urządzeniu; 36) pylista gleba; 37) sygnał dźwiękowy w aucie; 40) iloraz inteligencji; 41) motyw zdobniczy w architekturze; 43) dawniej miłowanie; 44) adorator, wielbiciel; 46) miłosna przygoda, flirt; 49) biegły, ekspert; 52) poprzedzają ślub; 53) instrument z gryfem; 54) odważnie, dzielnie; 55) miękka tkanina bawełniana; 58) nagłe gwałtowne uczucie; 60) rzymska bogini miłości; 61) bożek, patron zakochanych; 62) miesiąc zakochanych; 63) kobiecy urok; 64) kolce do wspinaczki; 65) sekret; 67) z bukietem i pierścionkiem; 70) pod nią całusy na wigilię; 71) kręci się w oku; 72) płomienność, namiętność.

PIONOWO: 1) przesłodzona herbata lub kawa; 2) głowy, z nadmiaru wrażeń; 3) osłona na lampę; 4) wypoczynkowy mebel; 5) wolno, stopniowo; 6) miłosna schadzka; 7) ukochana Romea; 9) inaczej duet; 10) część meczu siatkówki; 12) wnyki miłości; 15) powtórka po brawach; 17) pokaz mody; 18) zbiór map; 20) podarunek Ariadny dla Tezeusza; 22) o idealnych, sprzyjających warunkach; 23) Delon, dawny amant z ekranu; 24) anyżowy alkohol azjatycki; 25) bożek figlujący z nimfami; 26) rytm serca; 27) bogata w karoten; 29) od pierwszego wejrzenia; 30) obsługuje w restauracji; 32) sytuacja bez wyjścia, potrzask; 33) romantyczne oświetlenie; 38) krótka, rymowana anegdota; 39) małże uznawane za afrodyzjak; 42) zając morski, ryba; 43) przyjaciel Kubusia Puchatka; 45) porcja żywnościowa; 47) siedziba bogów greckich; 48) w muzyce inaczej przedtakt; 50) elektronika w lotnictwie; 51) buziak; 56) na celowniku Amora; 57) słodki kuzyn dyni; 59) brutto lub netto; 60) czytelny, wyrazisty, jasny; 66) zjada męża po ślubie; 68) partner doskonały; 69) kłótliwa kobieta, jędza.

Litery z pól ponumerowanych od 1 do 48, utworzą rozwiązanie:

1	2	3	4	5	6	7	8
9	10	11	12	13	14	15	16
17	18	19	20	21	22	23	24
25	26	27	28	29	30	31	32
33	34	35	36	37	38	39	40
41	42	43	44	45	46	47	48

imię i nazwisko: .....

adres: .....

Nagrodą za przesłanie poprawnego rozwiązania krzyżówki walentynkowej są dwa zestawy kosmetyków (damski i męski - wartości 150 zł każdy) ufundowane przez redakcję gazety Twój Głos.

eprasa.pl 73d645ff1f

10 NAJPOPULARNIEJSZYCH STACJI

TELE PANORAMA

Program telewizyjny 14.02. - 20.02.2020

FILM PRZYGODOWY PIĄTEK POLSAT 20:00

Thor: Ragnarok

Chris Hemsworth powraca jako Thor, aby wziąć udział w turnieju bogów i ocalić świat przed apokalipsą. Los nie sprzyja Thorowi (Chris Hemsworth). Bohater nie dość, że został osłabiony i pozbawiony młota Mjölnira, to jeszcze uwięziono go po drugiej stronie wszechświata. Co gorsza - nie ma czasu do stracenia. Musi jak najprędzej powrócić do Asgardu, aby stawić czoła bezwzględnej i wszechpotężnej Heli (Cate Blanchett) oraz powstrzymać Ragnarok - „zmierzch bogów", zagładę świata i całej asgardzkiej cywilizacji. Wcześniej jednak zostaje zmuszony do wzięcia udziału w turnieju gladiatorów, gdzie przyjdzie mu stoczyć pojedynek na śmierć i życie z byłym sprzymierzeńcem i członkiem drużyny Avengers Hulkiem (Mark Ruffalo). „Thor: Ragnarok" kradnie serca widzów humorem. Tę historię łatwo byłoby ubrać w patos i nieznośną powagę, ale w końcu mamy do czynienia z Marvelem, więc gdy w dialogach choć na chwilę wkradnie się odrobina górnolotności, to natychmiast jest to kontrowane śmieszną pointą. Wszystko to sprawia, że całość utrzymana jest w klimacie bardzo podobnym do „Strażników galaktyki".

FILM PRZYGODOWY SOBOTA POLSAT 20:10

Piękna i Bestia

Bella (Emma Watson, gwiazda cyklu o Harrym Potterze) jest piękną i wrażliwą dziewczyną, która żyje razem z ojcem Maurycym (Kevin Kline) w małej francuskiej wiosce. Pewnego dnia mężczyzna wpada w tarapaty. Zostaje uwięziony w magicznym zamku przez mieszkającą tam bestię (Dan Stevens). Aby uwolnić ojca, Bella ofiarowuje gospodarzowi własną wolność. Dziewczyna dostaje komnatę na zamku, gdzie usługują jej zaczarowane przedmioty - zegar Trybik, świecznik Płomyk, czy miotełka Puf Puf. Chcąc ratować córkę, Maurycy prosi o pomoc butnego myśliwego Gastona (Luke Evans), który pragnie ożenić się z Bellą. Dziewczyna tymczasem odkrywa, że potwór wcale nie jest taki straszny, jak początkowo myślała... Kultowa bajka Disneya w nowej, atrakcyjnej odsłonie. Znany z filmów „Dreamgirls" i dwóch części „Sagi Zmierzch", reżyser Bill Condon (Oscar za scenariusz do „Chicago") odświeża pierwowzór z lat dziewięćdziesiątych, tworząc pełną emocji, widowiskową opowieść o potędze miłości.

TEATR TELEWIZJI PONIEDZIAŁEK TVP 1 21:00

Duet, czyli recepta na miłość

Anka (Emilia Komarnicka-Klynstra) i Daniel (Wojciech Solarz) zostają sąsiadami. Oboje mają za sobą bolesne wspomnienia nieudanych związków, a świeże rany nie ułatwiają wzajemnego kontaktu. Potrzebują trochę czasu oraz małych zbiegów okoliczności, aby przekonać się, że są dla siebie po prostu stworzeni. Ten ciepły, momentami wzruszający spektakl z pełnym nadziei optymizmem przekonuje widzów, że w wirtualnym, zdominowanym przez media społecznościowe świecie,mimo wszystko najważniejsze jest szczęście wynikające z bycia blisko z drugim człowiekiem. To opowieść o uczuciu zrodzonym niespodziewanie pomiędzy dwójką samotnych singli „po przejściach", w której twórcy nawiązują z wdziękiem i inteligencją nie tylko do współczesnych komedii romantycznych, ale też wykorzystują nieśmiertelne piosenki z Kabaretu Starszych Panów (w nowych aranżacjach). „Duet, czyli recepta na miłość" to również popis wokalnych i aktorskich umiejętności znakomitego duetu: Emilii Komarnickiej-Klynstra i Wojciecha Solarza.

KONCERT SOBOTA TVP KULTURA 22:20

Cały ten swing...

Koncert zorganizowany z okazji 60-lecia Domu Muzyki i Tańca w Zabrzu. Usłyszymy światowe swingowe hity w nowych aranżacjach Grzegorza Urbana i jego Orkiestry. Wystąpią m.in.: Natalia Szroeder, Natalia Zastępa, Sławek Uniatowski, Włodzimierz Pawlik, Łukasz Zagrobelny, Rafał Brzozowski oraz zagraniczni artyści Bonnie Tyler i Limahl w swoich największych przebojach.

REALITY SHOW PONIEDZIAŁEK TVN 14:55

Słodka afera

Krzysztof Ilnicki - jeden z najlepszych mistrzów cukiernictwa w Europie! - przeprowadza rewolucję w cukierniach zagrożonych bankructwem. Sprawdzi, w czym problem i postara się go naprawić. Przeanalizuje sytuację cukierni, przyjrzy się wyposażeniu pracowni i asortymentowi. Wprowadzi nowe rozwiązania, ulepszy receptury, przy pomocy ekipy odświeży wnętrze cukierni.

PIĄTEK 14 Lutego

TVP 1 (DVB T)

6.15 Przysięga (108) **7.05** Elif (666) **8.00** Wiadomości **8.15** Kwadrans polityczny **8.40** Korona królów (333) **9.15** Magazyn śledczy Anity Gargas **9.45** Okrasa łamie przepisy **10.15** Komisarz Alex (108) **11.05** Ojciec Mateusz (276) **12.00** Wiadomości **12.15** Agrobiznes **12.35** Agropogoda **12.40** Magazyn rolniczy **13.00** Niezwykli przyjaciele zwierząt **14.00** Elif (667)

15.00 Wiadomości
15.15 Alarm! – magazyn
15.35 Gra słów. Krzyżówka
16.05 Przysięga (109)
Zeynep wstaje wcześnie rano i przygotowuje śniadanie. Emir namawia dziewczynkę, by wróciła z nim do rezydencji Tarhunów. Reyhan wszczyna awanturę.
17.00 Teleexpress
17.25 Jaka to melodia?
18.00 Klan (3611) – telenowela
18.30 Korona królów – taka historia… – reportaż
18.55 Jeden z dziesięciu
19.30 Wiadomości
20.10 Alarm! – magazyn
20.35 Blondynka (99)
21.35 Archiwista (6) – serial kryminalny Polska
22.35 Hans Kloss. Stawka większa niż śmierć (5/5) – serial woj. Polska 2012
23.20 Czerwony świt
♦♦♦ – film sensacyjny USA 1984 Reż. John Milius, wyk. Patrick Swayze, C. Thomas Howell, Ron O'Neal
1.10 SEAL Team. Komando Foki (21) – serial sensacyjny USA 2018

TVP 2 (DVB T)

6.10 Wokół mórz **6.40** Familiada **7.15** Pytanie na śniadanie **11.00** Panorama **11.10** Pytanie na śniadanie – ekstra **11.25** Rodzinka.pl (92) **11.55** Barwy szczęścia (2194) **12.30** Koło fortuny – program rozrywkowy **13.05** Va banque – teleturniej **13.35** Na sygnale (254) – serial obyczajowy Polska **14.10** Czterdziestolatek (5) – serial komediowy Polska

15.10 Doktor Kleist – lekarz rodzinny (67) – serial obyczajowy
16.00 Koło fortuny
16.35 Familiada – teleturniej
17.10 Więzień miłości (241) – serial obyczajowy
18.00 Panorama
18.30 Va banque – teleturniej
18.55 Rodzinka.pl (198) – serial komediowy Polska
19.35 Barwy szczęścia (2194)
20.10 Barwy szczęścia (2195) – serial obyczajowy
20.40 Piękne istoty
♦♦♦ – film fantasy USA 2013 Reż. Richard LaGravenese, wyk. Alice Englert, Alden Ehrenreich, Viola Davis Nastoletni Ethan Wate spotyka dziewczynę ze swoich snów. Między młodymi rodzi się uczucie, które dla chłopaka jest zagrożeniem – Lenie nie wolno wiązać się ze zwykłymi śmiertelnikami.
22.55 Muzyka na weekend
23.55 Rosa: Duchy przeszłości
♦♦♦ – film obyczajowy Niemcy 2016 Reż. Michael Karen wyk. Alice Englert

Polsat (DVB T)

6.00 Nowy dzień z Polsat News **9.00** Malanowski i Partnerzy **10.00** Dzień, który zmienił moje życie – serial fabularno-dokumentalny **11.00** Dlaczego ja? **12.00** Gliniarze (368) **13.00** Trudne sprawy (864) – serial fabularno-dokumentalny Polska **14.00** Pierwsza miłość (3013) – serial obyczajowy Polska **14.45** Dlaczego ja? (950) – serial fabularno-dokumentalny Polska

15.50 Wydarzenia
16.15 Interwencja
16.30 Na ratunek 112 (293) – serial fabularno-dokumentalny
17.00 Gliniarze (223)
Była radna zostaje pobita we własnym mieszkaniu. Policjanci podejrzewają wnuczkę poszkodowanej, która niedawno przeszła odwyk. Okazuje się jednak, że starsza pani miała więcej wrogów.
18.00 Pierwsza miłość (3014) – serial obyczajowy
18.50 Wydarzenia
19.30 Świat według Kiepskich (28) – serial komediowy
20.00 Thor: Ragnarok – film przygodowy USA 2017
♦♦♦♦ Reż. Taika Waititi, wyk. Chris Hemsworth, Tom Hiddleston, Cate Blanchett
22.50 „Jak zostałem gangsterem. Historia prawdziwa" – kulisy powstawania filmu
23.15 Piła – horror USA 2004
♦♦♦♦ Reż. James Wan, wyk. Leigh Whannell, Danny Glover, Dina Meyer
1.25 Pokonaj najszybszego –
♦♦ dramat kryminalny USA 2003 Reż. Reggie Rock Bythewood

TVN (DVB T)

5.15 Mango – Telezakupy **6.20** Kuchenne rewolucje – reality show Polska2010 **7.20** Doradca smaku **7.30** Dzień Dobry TVN **11.00** Afera fryzjera – reality show Polska **11.45** Ukryta prawda **12.45** Szpital (321) **13.45** Detektywi (376, 377) – serial fabularno-dokumentalny Polska **14.55** Na Wspólnej (3022) – serial obyczajowy Polska

15.25 Milionerzy – teleturniej
16.00 Szpital (322)
17.00 Kuchenne rewolucje: Restauracja „Barcelona", Przemyśl – reality show
18.00 Ukryta prawda (759)
19.00 Fakty
19.49 Raport smogowy
19.50 Uwaga! – magazyn
20.00 Szybcy i wściekli V
♦♦♦♦ – film sensacyjny USA 2011 Reż. Justin Lin, wyk. Vin Diesel, Paul Walker, Jordana Brewster
22.35 Ostatni skaut
♦♦♦♦ – film sensacyjny USA 1991 Reż. Tony Scott, wyk. Bruce Willis, Damon Wayans, Chelsea Field Dwóch skrajnie różnych mężczyzn połączyły wspólne sprawy. Obaj znali dziewczynę, która została zamordowana. Chociaż zupełnie do siebie nie pasują, walczą z korupcją i samowolą wpływowych polityków.
0.55 Kuba Wojewódzki – talk show
1.55 Smaczny Zanzibar
2.30 Uwaga!
2.50 Noc magii

TVN 7 (DVB T)

8.35 Ukryta prawda **10.40** Mango – Telezakupy **11.00** Idealna niania **11.45** Zakochani po uszy (160) **12.20** Sąd rodzinny **13.20** Szpital **14.20** Sędzia Anna Maria Wesołowska **15.20** Ukryta prawda **16.20** Sąd rodzinny **17.20** SOS. Ekipy w akcji **18.20** Brzydula (136) **18.55** Kuchenne rewolucje **20.00** ♦♦♦ Moje wielkie greckie wesele II – komedia USA/Kanada 2016, reż. Kirk Jones, wyk. Nia Vardalos **22.05** ♦♦♦ Nie cierpię walentynek – komedia romantyczna USA 2009, reż. Nia Vardalos, wyk. Nia Vardalos **23.55** Kości (12) **1.00** Druga strona medalu

TVP Kultura (DVB T)

9.20 ♦♦♦♦ Zmruż oczy – komediodr. Polska 2003 **11.00** Z biegiem lat, z biegiem dni (3) **12.35** Tatarak – dr. Polska 1965 **13.30** Koncert muzyki Mieczysława Karłowicza **14.35** Studio Kultura – rozmowy **14.55** ♦♦♦♦ Taxi-Teheran – komediodr. Iran 2015 **16.30** ♦♦♦♦ Hogo fogo Homolka – komedia Czechosł. 1971 **18.00** Świątynie kultury **19.10** Tygodnik kulturalny **20.00** Informacje kulturalne **20.30** ♦♦♦♦ Ostatni cesarz – film biograficzny W. Bryt./Wł./Fr. 1987 **23.15** Jak się robi muzykę rozrywkową **0.15** Tygodnik kulturalny

TVP Sport (DVB T)

8.15 Piłka nożna: Puchar Króla **10.00** Zawody siłaczy: Ultimate Strongman **9.55** Ring TVP Sport **11.00** (L) Tenis: Turniej WTA **16.50** (L) Piłka ręczna – PGNiG Superliga: KS SPR Chrobry Głogów – Sandra Spa Pogoń Szczecin **16.55** (L) Piłka ręczna – PGNiG Superliga: KS SPR Chrobry Głogów – Sandra Spa Pogoń Szczecin **19.00** (L) Lekkoatletyka: ISTAF Indoor **21.00** Sportowy wieczór **22.50** Lekkoatletyka: ISTAF Indoor **1.05** (L) Hokej na lodzie – NHL: Pittsburgh Penguins – Montreal Canadiens

TV 4 (DVB T)

5.45 Telezakupy TV Okazje **6.00** Anatomia głupoty **8.00** Nasz nowy dom **9.00** Strażnik Teksasu (94-96) **12.00** Septagon (3, 4) **14.00** STOP Drogówka **15.00** Policjantki i policjanci (612) **16.00** Sekrety sąsiadów (51, 54, 59-60) **18.00** Septagon (8) **19.00** Policjantki i policjanci (613) **20.00** Gwiazdy kabaretu **21.05** Sprawiedliwi – wydział kryminalny (352, 353) **23.10** ♦♦♦♦ Zapach kobiety – dramat USA 1992, reż.Martin Brest, wyk. Al Pacino,Chris O'Donnell, James Rebhorn **2.30** Graffiti **2.40** Disco Polo Life

TV Trwam (DVB T)

12.20 ♦♦ Pieśń Faith – film USA 2017 **14.00** Antarktyda – podróż na kraniec Ziemi **15.00** Modlitwa w Godzinie Miłosierdzia **15.20** Mocni w wierze **15.50** Ma się rozumieć **16.10** Siódmy sakrament **16.35** Świat na wyciągnięcie ręki **16.55** Naznaczona przez Boga – Myrma Nassur **17.30** Okiem kamery **18.15** Westerplatte młodych **19.00** Warto zauważyć… **19.30** Opowieści Theo **19.45** Modlitwa dzieci **20.00** Informacje dnia **20.20** Różaniec **21.00** Apel Jasnogórski **21.40** Polski punkt widzenia **22.00** Ziemia obiecana (72) **22.50** 100 cudownych...

TV Puls (DVB T)

8.00 Lombard. Życie pod zastaw (129) **9.00** Rodzinny interes (59) **10.00** Castle (9, 10) **12.00** Kobra – oddział specjalny (12, 13) **14.00** Łowcy skarbów (7) **15.00** Lombard. Życie pod zastaw (130) **16.00** Rodzinny interes (59, 60) **18.00** Lombard. Życie pod zastaw (235, 236) **20.00** ♦♦♦ Potrójne zagrożenie – film sensacyjny Tajlandia/Chiny/USA 2019, reż. Jesse V. Johnson **22.00** ♦♦♦ Tylko jeden – film sensacyjny USA 2001 **23.50** ♦♦ Ukryty wróg – thriller Dania 2013 **1.30** Niesamowite!

♦♦♦♦♦ koniecznie ♦♦♦♦ zdecydowanie tak ♦♦♦ możesz ♦♦ nie musisz ♦ zdecydowanie nie ● dla dorosłych (L) na żywo

DVB T stacje dostępne w naziemnej telewizji cyfrowej

eprasa.pl 73d645ff1f

SOBOTA 15 Lutego

TVP 1

7.20 Rok w ogrodzie **7.45** Rok w ogrodzie extra **8.00** Pełnosprawni **8.25** Wojsko-polskie.pl **8.55** Studio Raban **9.20** Rodzinny ekspres **9.55** Być kobietą w Himalajach – film dokumentalny Polska 2018 **10.45** (L) Skoki narciarskie: Puchar Świata **13.25** Wokół mórz **13.45** Okrasa łamie przepisy **14.15** Z pamięci... **14.25** Przyrodnik na tropie

15.05 Sanatorium miłości
16.05 Młody Piłsudski (11)
Ziuk organizuje w partii wydział bojowy. Dołączają nowi ludzie: Ambitny Okrzeja i doświadczony Prystor. W Krakowie bojowcy rozpoczynają regularne szkolenia wojskowe.
17.00 Teleexpress
17.25 Jaka to melodia?
18.25 Postaw na milion
19.30 Wiadomości
20.10 Alarm! – magazyn
20.35 Komisarz Alex (150)
21.35 Medicus (The Physician)
♦♦♦ – film przygodowy Niemcy 2013
Reż. Philipp Stölzl, wyk. Tom Payne, Stellan Skarsgård, Olivier Martinez
Anglia, XI w. Po śmierci matki 9-letni Rob Cole zostaje przygarnięty przez wędrownego znachora. Uczy się reguł rządzących światem oraz podstaw medycyny. Gdy opiekun zaczyna ślepnąć, Cole szuka pomocy u prawdziwego lekarza.
0.15 Zanim nadejdzie noc
♦♦ – thriller USA/Bahama 2014
Reż. Paul Schrader

TVP 2

6.20 M jak miłość (1492) **7.15** Pytanie na śniadanie **10.45** Pytanie na śniadanie – ekstra **11.15** To je Borowicz. Podróże ze smakiem **11.45** Pasjonaci **12.15** Na sygnale (257) – serial obyczajowy Polska **12.50** Kabaret w samo południe – program rozrywkowy **14.00** Familiada – teleturniej **14.35** Koło fortuny – program rozrywkowy

15.15 Szansa na sukces. Eurowizja 2020 – show
16.25 Rodzinka.pl (275) – serial komediowy Polska
16.55 The Wall. Wygraj marzenia – teleturniej
17.50 Słowo na niedzielę
18.00 Panorama
18.30 Lepsza połowa (11, 12) – serial komediowy Polska
19.35 Lajk! – magazyn
20.00 The Voice Kids: Bitwa
22.20 Wyszłam za mąż, zaraz
♦♦♦ **wracam** – komedia romantyczna Francja 2012
Reż. Pascal Chaumeil, wyk. Diane Kruger, Dany Boon, Alice Pol
Na kobietach z rodziny Isabelle ciąży klątwa – każde pierwsze małżeństwo kończy się rozwodem, a szczęścia zaznają one dopiero w drugim stałym związku. Isabelle postanawia przechytrzyć przeznaczenie.
0.10 Piękne istoty
♦♦♦ – film fantasy USA 2013
Reż. Richard LaGravenese
2.25 Coco Chanel – film biograficzny Francja/Belgia 2009
♦♦♦ Reż. Anne Fontaine
4.35 Słowo na niedzielę

Polsat

5.40 Telezakupy TV Okazje **6.00** Nowy dzień z Polsat News **8.15** Scooby-Doo! Abrakadabra-Doo – film animowany USA 2010 **9.50** Ewa gotuje **10.20** Skubani – film animowany USA 2013 **12.10** ♦♦♦♦ Kochaj albo rzuć – komedia Polska 1977 reż. Sylwester Chęciński wyk. Władysław Hańcza **14.35** Cztery wesela – program rozrywkowy

15.50 Klinika Skeczów Męczących
17.50 Chłopaki do wzięcia
U Jarusia zamieszkał piesek, ale dlaczego zniknęła Anetka? Pączuś przebiera w kandydatkach na żonę. Mirek obawia się, że przypadkowa narzeczona sprzeda jego gospodarstwo.
18.50 Wydarzenia
19.30 Świat według Kiepskich (259) – serial komediowy
20.10 Piękna i Bestia
♦♦♦♦ – film przygodowy USA 2017
Reż. Bill Condon, wyk. Emma Watson, Dan Stevens, Luke Evans
Aby uwolnić ojca z rąk bestii, Bella ofiarowuje jej własną wolność. Dostaje komnatę na zamku, gdzie usługują jej zaczarowane przedmioty. Wkrótce dziewczyna odkrywa, że potwór nie jest taki straszny.
22.55 Mission: Impossible
♦♦♦♦ – film sensacyjny USA 1996
Reż. Brian De Palma, wyk. Tom Cruise, Jon Voight
1.15 Carandiru – dramat Brazylia/
♦♦♦♦ Argentyna/Włochy 2003
Reż. Hector Babenco
4.25 Kabaretowa Ekstraklasa

TVN

5.15 Mango – Telezakupy – program reklamowy **7.30** Dzień Dobry TVN– magazyn **11.00** Na Wspólnej (3019-3022) – serial obyczajowy Polska 2020 **12.50** Top Model – reality show **14.25** ♦♦ Akademia policyjna V: Misja w Miami Beach – komedia USA 1988. Reż. Alan Myerson, wyk. Bubba Smith, David Graf, Michael Winslow

16.25 Kobieta na krańcu świata
17.00 Klinika naturalnego piękna – serial dokumentalny
18.00 Kuchenne rewolucje: Restauracja „James Bomba–lina", Białystok
19.00 Fakty
19.44 Raport smogowy
19.45 Uwaga! – magazyn
20.00 Narzeczony mimo woli
♦♦♦ – komedia USA 2009
Reż. Anne Fletcher, wyk. Sandra Bullock, Ryan Reynolds, Mary Steenburgen
22.15 Milion sposobów, jak
♦♦♦ **zginąć na Zachodzie** – western USA 2014
Reż. Seth MacFarlane, wyk. Seth MacFarlane, Charlize Theron, Amanda Seyfried
Tchórzliwy farmer próbuje odzyskać ukochaną, która związała się z przedsiębiorcą. Wykorzystuje znajomość ze świetnie władającą bronią żoną rzezimieszka, by przygotować się do pojedynku z rywalem.
0.45 Walentynki – horror
♦♦ USA/Australia 2001
Reż. Jamie Blanks
2.45 Uwaga!

TVN 7

8.05 Ukryta prawda **10.05** Brzydula (128-132) **13.05** ♦♦♦ Szczeniackie wojsko – komedia USA 1995 **15.15** ♦♦ RRRrrrr!!! – komedia Francja 2004 **17.20** ♦♦♦ Kosmiczni kowboje – film sf USA 2000, reż. Clint Eastwood, wyk. Clint Eastwood **20.00** ♦♦ Mumia: Grobowiec cesarza Smoka – film sensacyjny USA/Niemcy/Chiny/Kanada 2008, reż. Rob Cohen, wyk. Brendan Fraser **22.25** ♦♦ Śmiertelna głębia – thriller USA/W. Bryt./RPA/Niemcy/Francja 2012, reż. John Stockwell, wyk. Halle Berry **0.50** Kości (13)

TV 4

8.05 101 dalmatyńczyków **9.00** Galileo **11.00** Policjantki i policjanci (609-611) **14.00** STOP Drogówka **15.00** ♦♦ Wedding Wonderland – komedia romantyczna USA 2017 **17.00** ♦♦♦ Mali agenci – komedia sensacyjna USA 2001, reż. Robert Rodriguez, wyk. Antonio Banderas, Carla Gugino **19.00** Galileo **20.00** Policjantki i policjanci (612, 613) – serial obyczajowy **22.00** Sprawiedliwi – wydział kryminalny (354, 355) **0.10** ♦♦♦ Żniwiarz-zabójca – thriller W. Bryt./USA/RPA/Niemcy 2008

TVP Kultura

8.35 Wojna domowa (1) **9.15** Ferdynand Wspaniały **10.00** Scena klasyczna **10.50** Książę i dybuk **12.25** ♦♦♦♦ Jasminum – film Polska 2006 **14.20** Szlakiem Kolberga **14.55** ♦♦♦ Gdziekolwiek jesteś panie prezydencie... – film Polska 1978 **16.35** ♦♦♦♦ Jak ukraść milion dolarów – komedia USA 1966 **18.45** Odwiedziny **19.25** Michael Jackson – Między czernią i bielą **20.30** ♦♦♦ Młoda Wiktoria – film biograf. W. Bryt./USA 2009 **22.20** Cały ten swing – 60 lat Domu Muzyki i Tańca w Zabrzu **23.40** ♦♦♦ Intruz – dramat 2015

TV Trwam

12.20 Warto zauważyć... **12.50** Porady bonifratrów **13.20** Siódmy sakrament **13.45** Ocalić od zapomnienia **14.00** ♦♦♦ Kateri – film USA 2015 **15.30** Wierzę w Boga **16.10** Muzeum papiernictwa **17.00** Z Parlamentu Europejskiego **17.30** Okiem kamery **18.15** Rozmowy niedokończone **19.30** Katecheza ks. bp. A. Długosza **19.45** Modlitwa dzieci **20.00** Informacje dnia **20.20** Różaniec **21.00** Apel Jasnogórski **21.40** Polski punkt widzenia **22.00** ♦♦ Szlif księżnej – film USA 2015 **23.40** Toliara

TVP Sport

9.30 Stan futbolu **10.30** (L) Skoki narciarskie: Puchar Świata **13.35** Zawody siłaczy: Ultimate Strongman **14.30** (L) Lekkoatletyka: Müller Indoor Grand Prix **17.25** (L) Piłka ręczna – PGNiG Superliga Kobiet: EKS Start Elbląg – MKS Perła Lublin **19.25** (L) Piłka nożna – PKO BP Ekstraklasa: Raków Częstochowa – Legia Warszawa **22.30** Sportowy wieczór **23.15** Skoki narciarskie: Puchar Świata **1.05** (L) Hokej na lodzie – NHL: Ottawa Senators – Toronto Maple Leafs **3.55** Gala boksu zawodowego

TV Puls

5.00 Dyżur **5.55** Pan wzywał, Milordzie? (5) **7.00** Taki jest świat **7.50** Bibliotekarze (5) **8.50** 13. posterunek (28, 29) **10.10** Rodzinny interes (51-55) **15.00** Lombard. Życie pod zastaw (242-246) **20.00** ♦♦♦ Listopadowy człowiek – thriller W. Bryt. 2014, reż. Roger Donaldson, wyk. Pierce Brosnan, Luke Bracey **22.25** ♦♦♦ Mechanik: Prawo zemsty – film sensacyjny USA 2011 **0.05** ♦ Wielkie kino – komedia USA 2007 **1.40** Taki jest świat **2.20** Biesiada na cztery pory roku

♦♦♦♦♦ koniecznie ♦♦♦♦ zdecydowanie tak ♦♦♦ możesz ♦♦ nie musisz ♦ zdecydowanie nie ● dla dorosłych (L) na żywo

DVB T stacje dostępne w naziemnej telewizji cyfrowej

NIEDZIELA 16 Lutego

TVP 1

7.00 Msza święta z Sanktuarium Bożego Miłosierdzia w Krakowie Łagiewnikach **8.00** Tydzień **8.30** Zakochaj się w Polsce **9.05** Ziarno **9.40** Między ziemią a niebem **10.15** W służbie... – reportaż **10.50** (L) Skoki narciarskie: Puchar Świata **13.20** Serengeti **14.25** Z pamięci – rozmowy z Andrzejem Doboszem **14.35** Weterynarze z sercem

15.05 Ojciec Mateusz (219)
Paweł Lipka, właściciel warsztatu samochodowego, staje się celem pogróżek. Po jakimś czasie jego córka, Marysia, zostaje ciężko ranna w wypadku samochodowym.
16.05 Komisarz Alex (150)
17.00 Teleexpress
17.30 Blondynka (99)
18.30 Jaka to melodia?
19.30 Wiadomości
20.15 Młody Piłsudski (12) – serial historyczny Polska
Rewolucja 1905 roku zbiera krwawe żniwo w całym zaborze rosyjskim. Józef postanawia podjąć desperacką próbę uwolnienia Okrzei z więzienia na Pawiaku.
21.15 Sanatorium miłości – reality show
22.05 „Sanatorium miłości" – kulisy programu
22.20 Miłość na walentynki
♦♦♦ – film obyczajowy USA 2018
Reż. Don McBrearty, wyk. Danica McKellar, Cameron Mathison, Damon Runyan
0.00 Medicus – film przygodowy
♦♦♦ Niemcy 2013
Reż. Philipp Stölzl

TVP 2

5.15 Barwy szczęścia (2194, 2195)– serial obyczajowy Polska 2020 **6.20** M jak miłość (1493) – serial obyczajowy Polska 2020 **7.15** Pytanie na śniadanie – magazyn **7.50** Pogoda – flesz **11.45** The Voice Kids: Bitwa – program rozrywkowy Polska 2020 **14.00** Familiada – teleturniej Polska 2019 **14.35** Koło fortuny – program rozrywkowy Polska 2020

15.15 Szansa na sukces. Eurowizja 2020
16.25 Rodzinka.pl (276)
16.55 Najgorszy kucharz
17.50 Zainwestuj w marzenia
18.00 Panorama
18.30 Na dobre i na złe (767)
19.25 Na sygnale (258)
20.00 Cały ten swing – 60 lat Domu Muzyki i Tańca w Zabrzu – koncert
21.30 Max
♦♦♦ – film przygodowy USA 2015
Reż. Boaz Yakin, wyk. Thomas Haden Church, Josh Wiggins, Luke Kleintank
Max jest szkolonym psem, który służyw Afganistanie. Gdy na froncieginie opiekujący się nim żołnierz, Max nie potrafi poradzić sobie ze stresem i staje się nieposłuszny. Pies trafia do rodziny zmarłego i zaprzyjaźnia się z jego nastoletnim bratem.
23.30 Prochy Angeli
♦♦♦♦ – dramat USA/Irlandia 1999
Reż. Alan Parker, wyk. Emily Watson, Robert Carlyle, Joe Breen
2.00 Lista Adriana Messengera
♦♦♦♦ – dramat USA 1963

Polsat

6.00 Nowy dzień z Polsat News **8.00** ♦♦♦ Artur i zemsta Maltazara – film fantasy Francja 2009 **10.00** ♦♦♦♦ Piękna i Bestia – film przygodowy USA 2017 **12.50** ♦♦ 1000 lat po Ziemi – film sf USA 2013, reż. M. Night Shyamalan, wyk. Jaden Smith **14.55** ♦♦♦♦ Thor: Ragnarok – film przygodowy USA 2017, reż. Taika Waititi, wyk. Chris Hemsworth

17.40 Nasz nowy dom – reality show
Katarzyna Dowbor i jej ekipa pomagają Małgorzacie, która samotnie wychowuje wnuka. Marzeniem kobiety jest zapewnienie Mateuszowi dobrych warunków do życia i rozwoju.
18.50 Wydarzenia
19.30 Państwo w państwie – program publicystyczny
20.00 Festiwal „Magiczne zakończenie wakacji z telewizją Polsat i RMF FM"
23.40 Gliniarz z Beverly Hills
♦♦♦♦ – komedia USA 1984
Reż. Martin Brest, wyk. Eddie Murphy, Judge Reinhold, John Ashton
Policjant Axel Foley postanawia na własną rękę zbadać okoliczności śmierci przyjaciela. Odkrywa, że kolega wiedział o nielegalnych interesach swego pracodawcy, który być może zlecił zabójstwo.
1.50 Pojutrze – film katastroficzny
♦♦♦ USA 2004
Reż. Roland Emmerich
4.20 Kabaretowa Ekstraklasa
4.55 Disco gramy!

TVN

5.15 Mango – Telezakupy **7.30** Dzień Dobry TVN **11.00** Smaczny Dubaj – film dokumentalny Polska **11.35** Co za tydzień – magazyn Polska **12.10** ♦♦ Kochany urwis II – komedia USA 1991. Reż. Brian Levant, wyk. John Ritter **14.15** ♦♦ Batman i Robin – film fantasy USA/W. Bryt. 1997, reż. Joel Schumacher, wyk. George Clooney

16.55 Merida Waleczna – film animowany USA 2012
Księżniczka Merida jest utalentowaną łuczniczką. Buntując się przeciwko nakazowi zamążpójścia, ucieka z zamku i szuka pomocy u Wiedźmy. Jej czyny sprowadzają do królestwa chaos i zniszczenie.
19.00 Fakty
19.44 Raport smogowy
19.45 Uwaga! – magazyn
20.00 Everest – thriller USA/Islan-
♦♦♦♦ dia/W. Bryt. 2015
Reż. Baltasar Kormákur, wyk. Jason Clarke, Josh Brolin, Jake Gyllenhaal
Historia tragicznej wyprawy ośmiorga himalaistów, którzy pod przewodnictwem doświadczonego wspinacza Roba Halla w 1996 roku próbowali dotrzeć na szczyt najwyższej góry świata.
22.40 Ouija
♦♦♦ – horror Japonia/USA 2014
Reż. Stiles White, wyk. Olivia Cooke, Ana Coto, Daren Kagasoff
0.25 Kuchenne rewolucje
1.30 Tata w tarapatach
2.30 Uwaga!

TVN 7

7.50 Zakochani po uszy (157-160) **9.50** Brzydula (133-136) **12.05** ♦♦♦ Moc pierścionka – komedia romantyczna USA 2015 **13.55** ♦♦♦♦ Szkoła rocka – komedia USA/Niemcy 2003 **16.15** ♦♦♦ Nie cierpię walentynek – komedia romantyczna USA 2009 **18.00** ♦♦♦ Moje wielkie greckie wesele II – komedia USA/Kanada 2016, reż. Kirk Jones, wyk. Nia Vardalos **20.00** ♦♦♦♦ Mroczny Rycerz powstaje – film sensacyjny W. Bryt./USA 2012, reż. Christopher Nolan, wyk. Christian Bale **23.35** ♦♦♦♦ Projekt Monster – film katastroficzny USA 2008

TV 4

8.05 101 dalmatyńczyków **9.00** ♦♦♦ Mali agenci II: Wyspa marzeń – film przygodowy USA 2002 **11.05** Galileo **13.05** Gwiazdy kabaretu **15.05** ♦♦♦ Moja super eksdziewczyna – film sf USA 2006 **17.20** ♦♦ Mistrz kierownicy ucieka III (3) – komedia sensacyjna USA 1983 **19.00** Galileo **20.00** ♦♦♦ Babylon A.D. – film sf Francja/W. Bryt. 2008, reż. Mathieu Kassovitz, wyk. Vin Diesel, Michelle Yeoh **22.10** ♦♦♦♦ Zapach kobiety – dramat USA 1992 **1.30** Ameryka pod ostrzałem **2.40** Disco Polo Life

TVP Kultura

10.20 Najdzielniejszy z rycerzy **11.35** Trzeci punkt widzenia **12.10** ♦♦♦ Kurara – dr. Japonia 2017 **13.40** ♦♦♦ Młoda Wiktoria – film biograf. W. Bryt./USA 2009 **15.30** Ravel/Cherkaoui/Verbruggen **17.00** Szlakiem miejsc niezwykłych **17.15** Studio Kultura – niedziela z... **18.05** Janusza Stannego i Józefa Wilkonia spojrzenie na „Pana Tadeusza" **18.40** Józef Wilkoń **19.05** Arka Józefa Wilkonia **19.40** Studio Kultura – niedziela z... **20.05** ♦♦♦♦ El Dorado – western USA 1967 **22.15** Scena alternatywna **22.45** Trzeci punkt widzenia

TV Trwam

11.40 Toliara **12.00** Anioł Pański z Ojcem Świętym **12.20** Wieś – to też Polska **13.30** Papież Polak do rodaków **14.05** Póki nadzieja **15.20** Filmowe życiorysy **16.10** Koncert życzeń **17.00** Tam, gdzie Bóg płacze **17.30** Okiem kamery **18.00** Anioł Pański **18.15** Rozmowy niedokończone **19.30** Opowieści Starego Testamentu **20.00** Informacje dnia **20.20** Różaniec **21.00** Apel Jasnogórski **21.45** Samson i Dalila (16) **22.30** Tajne archiwum Watykanu **23.00** Jak my to widzimy... **23.30** Antykultura: Korzenie integracji Europejskiej

TVP Sport

9.30 Hokej na lodzie – NHL: Ottawa Senators – Toronto Maple Leafs **10.30** (L) Skoki narciarskie: Puchar Świata **13.35** Zawody siłaczy: Ultimate Strongman **14.30** (L) Tenis: Turniej WTA **16.40** 4 skocznie Kubackiego **17.10** Skoki narciarskie: Puchar Świata **18.55** (L) Piłka ręczna – Puchar EHF mężczyzn: KPR Gwardia Opole – Bjerringbro-Silkeborg **20.50** Sportowy wieczór **21.30** Piłka nożna – PKO BP Ekstraklasa: Raków Częstochowa – Legia Warszawa **23.35** Piłka nożna: Puchar Włoch

TV Puls

8.05 Lombard. Życie pod zastaw (126, 127) **10.20** ♦♦ Robosapien – film przygodowy USA 2013 **12.00** ♦♦ Agent Cody Banks II: Cel Londyn – komedia sensacyjna USA 2004 **14.05** ♦♦♦ W poszukiwaniu Złotego Zamku – film fantasy Norwegia 2019 **16.10** ♦♦ Kadet Kelly – komedia USA/Kanada 2002 **18.25** ♦♦♦ Taxi II – film sensacyjny Francja 2000 **20.00** ♦♦♦ Armageddon – film katastroficzny USA 1998, reż. Michael Bay **23.05** ♦♦♦ W akcie desperacji – film sensacyjny USA 1998

♦♦♦♦♦ koniecznie ♦♦♦♦ zdecydowanie tak ♦♦♦ możesz ♦♦ nie musisz ♦ zdecydowanie nie ● dla dorosłych (L) na żywo

DVB T stacje dostępne w naziemnej telewizji cyfrowej

eprasa.pl 73d645ff1f

PONIEDZIAŁEK 17 Lutego

TVP 1

5.20 Jeden z dziesięciu **5.45** Jaka to melodia? **6.15** Przysięga (109) **7.05** Elif (667) **8.00** Wiadomości **8.15** Kwadrans polityczny **8.40** Korona królów – taka historia… **9.20** Ranczo (105) **10.15** Komisarz Alex (109) **11.05** Ojciec Mateusz (277) **12.00** Wiadomości **12.15** Agrobiznes **12.30** Agropogoda **12.35** Rok w ogrodzie extra **12.50** Serengeti **14.00** Elif (668)

15.00 Wiadomości
15.15 Alarm! – magazyn
15.35 Gra słów. Krzyżówka
16.05 Przysięga (110)
Reyhan czuwa w szpitalu przy Emirze. Jest bardzo zmartwiona i ma wyrzuty sumienia. Narin zauważa, że Kemal źle się czuje. Cemre dowiaduje się o stanie Emira. Przychodzi do szpitala.
17.00 Teleexpress
17.25 Jaka to melodia?
18.00 Klan (3612) – telenowela
18.30 Korona królów (334) – serial historyczny Polska
18.55 Jeden z dziesięciu
19.30 Wiadomości
20.10 Alarm! – magazyn
20.30 Leśniczówka (195)
21.00 Duet, czyli recepta na miłość – spektakl teatralny Polska 2019
Reż. Adam Sajnuk, wyk. Emilia Komarnicka-Klynstra, Wojciech Solarz
22.15 Kalkuta Matki Teresy – film dok. Polska 2019
23.20 Archiwista (6) – serial kryminalny Polska
0.20 Sanatorium miłości
1.20 Miłość na walentynki – film
♦♦♦ obyczajowy USA 2018

TVP 2

6.15 Coś dla Ciebie **6.40** Familiada **7.15** Pytanie na śniadanie **11.00** Panorama **11.10** Pytanie na śniadanie – ekstra **11.25** Rodzinka.pl (93) **11.55** Barwy szczęścia (2195) **12.30** Koło fortuny **13.05** Va banque – teleturniej **13.35** Na sygnale (255) – serial obyczajowy Polska **14.05** Coś dla Ciebie **14.30** Operacja Zdrowie! – magazyn poradnikowy

15.05 Doktor Kleist – lekarz rodzinny (68)
– serial obyczajowy Niemcy
15.50 Zainwestuj w marzenia
16.00 Koło fortuny – program rozrywkowy
16.35 Familiada – teleturniej
17.10 Więzień miłości (242) – serial obyczajowy Turcja
18.00 Panorama
18.30 Va banque – teleturniej
18.55 Rodzinka.pl (199) – serial komediowy Polska
19.35 Barwy szczęścia (2195, 2196) – serial obyczajowy
20.45 Kulisy serialu „M jak miłość” – felieton
20.55 M jak miłość (1494) – serial obyczajowy Polska
21.50 Lepsza połowa (13) – serial komediowy Polska
22.30 Tylko jedno spojrzenie (3) – serial kryminalny Francja
23.30 Ja, Daniel Blake – dramat
♦♦♦♦ W. Bryt./Francja/Belgia 2016
Reż. Ken Loach, wyk. Dave Johns, Hayley Squires, Briana Shann
1.20 Głęboka woda (7) – serial obyczajowy Polska
2.20 Max
♦♦♦ – film przygodowy USA 2015

Polsat

6.00 Nowy dzień z Polsat News **9.00** Malanowski i Partnerzy **10.00** Dzień, który zmienił moje życie **11.00** Dlaczego ja? – serial fabularno-dokumentalny **12.00** Gliniarze (369) **13.00** Trudne sprawy (865) – serial fabularno-dokumentalny Polska **14.00** Pierwsza miłość (3014) – serial obyczajowy Polska **14.45** Dlaczego ja? (951) – serial fabularno-dokumentalny Polska

15.50 Wydarzenia
16.15 Interwencja
16.30 Na ratunek 112 (294)
17.00 Gliniarze (224)
Dochodzi do egzekucji jednego z członków gangu narkotykowego. Istnieje obawa, że zabójstwo rozpocznie wojnę między grupami przestępczymi.
18.00 Pierwsza miłość (3015)
18.50 Wydarzenia
19.30 Świat według Kiepskich (260) – serial komediowy
20.10 Pojutrze – film katastroficzny
♦♦♦ USA 2004
Reż. Roland Emmerich, wyk. Dennis Quaid, Jake Gyllenhaal, Emmy Rossum
Klimatolog Jack Hall przeprowadził badania, które potwierdzają tezę o nadchodzeniu epoki lodowcowej. Naukowiec stara się powiadomić Biały Dom o zbliżającej się klęsce żywiołowej.
22.50 Terminator: Genisys
♦♦♦ – film sf USA 2015
Reż. Alan Taylor, wyk. Arnold Schwarzenegger, Jason Clarke, Emilia Clarke
1.35 Obcy: Przymierze
♦♦♦ – film sf W. Bryt. 2017

TVN

5.20 Uwaga! **5.45** Mango – Telezakupy **6.50** Nowa Maja w ogrodzie **7.20** Akademia ogrodnika **7.30** Dzień Dobry TVN **11.00** Afera fryzjera – reality show Polska 2017 **11.45** Ukryta prawda (759) **12.45** Szpital (322) **13.45** Detektywi (378, 379) – serial fabularno-dokumentalny Polska **14.55** Słodka afera (1/8) – reality show – reality show Polska 2020

16.00 Szpital (323)
17.00 Kuchenne rewolucje: Restauracja „Barbarossa”, Siedlce – reality show
18.00 Ukryta prawda (760)
19.00 Fakty
19.49 Raport smogowy – komunikat
19.50 Uwaga! – magazyn
20.10 Doradca smaku
20.15 Na Wspólnej (3023) – serial obyczajowy Polska
20.55 Milionerzy – teleturniej
21.30 Dzień próby – film sensacyjny USA/Australia 2001
♦♦♦♦
Reż. Antoine Fuqua, wyk. Denzel Washington, Ethan Hawke, Scott Glenn
Jake Hoyt, młody policjant z Los Angeles, marzy o karierze w wydziale do walki z narkotykami. W ciągu jednego dnia będzie musiał przekonać charyzmatycznego zwierzchnika, że nadaje się do tej pracy.
0.00 Everest – thriller USA/Islandia/W. Bryt. 2015
♦♦♦♦
Reż. Baltasar Kormákur
2.30 Stylowy projekt
3.05 Co za tydzień
3.35 Noc magii
4.50 Uwaga!

TVN 7

7.30 Sędzia Anna Maria Wesołowska **8.35** Ukryta prawda **10.40** Mango – Telezakupy **11.00** Idealna niania **11.45** Zakochani po uszy (160) **12.20** Sąd rodzinny **13.20** Szpital **14.20** Sędzia Anna Maria Wesołowska **15.20** Ukryta prawda **16.20** Sąd rodzinny **17.20** SOS. Ekipy w akcji **18.20** Brzydula (137, 138) **19.30** Zakochani po uszy (161) **20.00** Chyłka – Zaginięcie (5-7) – serial krym. Polska **23.00** ♦♦ Mumia: Grobowiec cesarza Smoka – film sensac. USA/Niemcy/Chiny/Kanada 2008, reż. Rob Cohen, wyk. Brendan Fraser **1.25** Druga strona medalu

TV 4

8.00 Nasz nowy dom **9.00** Strażnik Teksasu (97-99) **12.00** Septagon (5, 6) **14.00** STOP Drogówka **15.00** Policjantki i policjanci (613) **16.00** Sekrety sąsiadów (53, 56, 61-62) **18.00** Septagon (9) **19.00** Policjantki i policjanci (614) **20.00** Sprawiedliwi – wydział kryminalny (356) **21.05** Gwiazdy kabaretu **22.15** Śmierć na 1000 sposobów **23.05** ♦♦♦ Żniwiarz-zabójca – thriller W. Bryt./USA/RPA/Niemcy 2008, reż. Neil Marshall, wyk. Bob Hoskins, Malcolm McDowell **1.25** Galileo – program popularnonaukowy

TVP Kultura

9.30 ♦♦♦♦ Hogo fogo Homolka – kom. 1971 **11.00** Z biegiem lat, z biegiem dni (4) **12.10** Trzy młyny (1) **13.15** Mój atak serca **13.40** Michael Jackson – Między czernią i bielą **14.35** Studio Kultura – rozmowy **14.55** Studio Kultura – niedziela z... **15.45** Przestrzeń negatywna – anim. **16.05** ♦♦♦♦ Jutro idziemy do kina – dr. Polska 2007 **18.00** Poczet aktorów polskich **19.15** Którędy po sztukę **19.30** Trzeci punkt widzenia **20.00** Informacje kulturalne **20.30** ♦♦♦♦ Trzeba zabić tę miłość – film Polska 1972 **22.05** Powidoki **22.20** Antyfonie **22.50** Alicia

TV Trwam

12.50 Antykultura: Korzenie integracji Europejskiej **13.20** Koncert życzeń **14.10** ♦♦ Wyścig po marzenia – kom. 2008 **15.50** Ma się rozumieć **16.10** Sanktuaria polskie **16.30** Zew natury **16.55** Świadkowie **17.20** 100 cudownych... **17.30** Spotkanie Rodziny Radia Maryja **19.30** Przygody Monster Trucków **19.45** Modlitwa z dzieci **20.00** Informacje **20.20** Różaniec **21.00** Apel Jasnogórski **21.40** Polski punkt widzenia **22.00** Stan bezpieczeństwa państwa **22.10** Dziesięć przykazań (162) **23.00** Niezwykłe stworzenia, które przeczą teorii ewolucji

TVP Sport

9.50 Piłka nożna: Puchar Króla **11.25** Niezwykłe historie Biało-Czerwonych **11.50** Lekkoatletyka: ISTAF Indoor **13.30** Lekkoatletyka: Müller Indoor Grand Prix **15.15** Skoki narciarskie: Puchar Świata **16.55** Piłka nożna – PKO BP Ekstraklasa: Raków Częstochowa – Legia Warszawa **19.00** 4-4-2 **20.00** Sportowy wieczór **20.30** Gol **22.25** Gol **23.10** Piłka nożna: Puchar Włoch **0.50** Piłka nożna: Puchar Króla **2.30** Gala boksu zawodowego: Walki: Filip Hrgović – Eric Molina, Dillian Whyte – Mariusz Wach

TV Puls

8.00 Lombard. Życie pod zastaw (130) **9.00** Rodzinny interes (60) **10.00** Castle (10, 11) **12.00** Kobra – oddział specjalny (13, 14) **14.00** Łowcy skarbów (8) **15.00** Lombard. Życie pod zastaw (131) **16.00** Rodzinny interes (60, 61) **18.00** Lombard. Życie pod zastaw (237, 238) **20.00** ♦♦♦ Ocalona – film sensac. USA/W. Bryt. 2015, reż. James McTeigue, wyk. Milla Jovovich, Pierce Brosnan **22.00** ♦♦♦ Na fali – film sensacyjny USA/Jap. 1991 **0.25** ♦♦♦ Gdy zjawią się obcy – thriller Australia/N. Zelandia/USA 2001

♦♦♦♦♦ koniecznie ♦♦♦♦ zdecydowanie tak ♦♦♦ możesz ♦♦ nie musisz ♦ zdecydowanie nie ● dla dorosłych (L) na żywo

DVB-T stacje dostępne w naziemnej telewizji cyfrowej

WTOREK 18 Lutego

TVP 1

6.15 Przysięga (110) **7.05** Elif (668) **8.00** Wiadomości **8.10** Pogoda poranna **8.15** Kwadrans polityczny **8.40** Korona królów (334) **9.20** Ranczo (106) **10.15** Komisarz Alex (110) **11.05** Ojciec Mateusz (278) **12.00** Wiadomości **12.15** Agrobiznes **12.35** Agropogoda **12.40** Magazyn rolniczy **13.00** Niezwykli przyjaciele zwierząt **14.00** Elif (669)

15.00 Wiadomości
15.15 Alarm! – magazyn
15.35 Gra słów. Krzyżówka
16.05 Przysięga (111)
Emir w końcu odzyskuje przytomność. Nie życzy sobie, by Reyhan przy nim była. Kobieta jest załamana, ale nie chce odejść. Cemre postanawia pozbyć się rywalki.
17.00 Teleexpress
17.25 Jaka to melodia?
18.00 Klan (3613) – telenowela
18.30 Korona królów (335)
18.55 Jeden z dziesięciu – teleturniej
19.30 Wiadomości
20.10 Alarm! – magazyn
20.30 Leśniczówka (196) – serial obyczajowy Polska
20.55 „Zniewolona”. Kulisy
21.05 Zniewolona (22) – serial obyczajowy Ukraina
21.55 Magazyn Ekspresu Reporterów – magazyn publicystyczny
23.00 Ocaleni – talk show
0.05 Głębia ostrości
0.35 Geronimo: Amerykańska
♦♦♦ **legenda** – western USA 1993
Reż. Walter Hill
2.40 Bez tożsamości (22, 23)

TVP 2

6.15 Reformacja szwajcarska **6.40** Familiada **7.15** Pytanie na śniadanie **11.00** Panorama **11.10** Pytanie na śniadanie – ekstra **11.25** Rodzinka.pl (94) **11.55** Barwy szczęścia (2196) **12.30** Koło fortuny **13.05** Va banque – teleturniej **13.35** Na sygnale (256) – serial obyczajowy Polska 2020 **14.10** M jak miłość (1494) – serial obyczajowy Polska 2020

15.10 Krąg miłości (69)
16.00 Koło fortuny
16.35 Familiada – teleturniej
17.10 Więzień miłości (243)
Hedije i jej bliscy cierpią po śmierci Okkesza. Gangsterzy śledzą Sabah. Zehra w tajemnicy przed ojcem jedzie do domu Ömera, by pocieszyć Hedije.
18.00 Panorama
18.30 Va banque – teleturniej
18.55 Rodzinka.pl (200) – serial komediowy Polska
19.35 Barwy szczęścia (2196, 2197) – serial obyczajowy Polska
20.40 Kulisy serialu „M jak miłość” – felieton
20.55 M jak miłość (1495) – serial obyczajowy Polska
21.50 Lepsza połowa (14) – serial komediowy Polska
22.25 Zainwestuj w marzenia
22.30 Tylko jedno spojrzenie (4) – serial kryminalny Francja
23.35 Długa droga – film dokumentalny Polska 2017
0.40 Rodzinka.pl (275)
1.15 Zaginiona (7)
2.20 Ja, Daniel Blake
♦♦♦♦ – dramat W. Bryt./Francja/Belgia 2016

Polsat

6.00 Nowy dzień z Polsat News **9.00** Malanowski i Partnerzy **10.00** Dzień, który zmienił moje życie **11.00** Dlaczego ja? **12.00** Gliniarze (370) – serial fabularno-dokumentalny **13.00** Trudne sprawy (866) – serial fabularno-dokumentalny Polska **14.00** Pierwsza miłość (3015) – serial obyczajowy Polska **14.45** Dlaczego ja? (952) – serial fabularno-dokumentalny Polska

15.50 Wydarzenia
16.10 Pogoda
16.15 Interwencja
16.30 Na ratunek 112 (295)
17.00 Gliniarze (225)
18.00 Pierwsza miłość (3016) – serial obyczajowy Polska
18.50 Wydarzenia
19.30 Świat według Kiepskich (261) – serial komediowy
20.10 Obcy: Przymierze
♦♦♦ – film sf W. Bryt. 2017
Reż. Ridley Scott, wyk. Michael Fassbender, Katherine Waterston, Billy Crudup
Statek osadniczy „Przymierze” przechwytuje niezidentyfikowany sygnał w niezbadanej galaktyce i postanawia odnaleźć jego źródło. Dociera na nieznaną planetę, która wydaje się być prawdziwym rajem dla człowieka. Członkowie ekspedycji kolonizacyjnej przekonują, że trafili do mrocznego świata.
22.50 Max Payne – film sensacyjny
♦♦♦ USA/Kanada 2008
Reż. John Moore, wyk. Mark Wahlberg, Mila Kunis, Beau Bridges
1.00 Nasz nowy dom
3.00 Tajemnice losu

TVN

6.20 Kuchenne rewolucje: Restauracja „Franz Josef”, Katowice **7.20** Doradca smaku **7.30** Dzień Dobry TVN **11.00** Afera fryzjera – reality show Polska **11.45** Ukryta prawda **12.45** Szpital (323) – serial fabularno-dokumentalny **13.45** Detektywi (380, 381) – serial fabularno-dokumentalny Polska **14.55** Na Wspólnej (3023) – serial obyczajowy Polska 2020

15.25 Milionerzy – teleturniej
16.00 Szpital (324)
17.00 Kuchenne rewolucje: Restauracja „Darjan Brydź”, Bystrzyca Kłodzka
18.00 Ukryta prawda (761)
19.00 Fakty
19.49 Raport smogowy
19.50 Uwaga! – magazyn
20.10 Doradca smaku
20.15 Na Wspólnej (3024) – serial obyczajowy Polska
20.55 Milionerzy – teleturniej
21.30 Tango i Cash – film sensacyjny USA 1989
♦♦♦
Reż. Andriej Konczałowski, Albert Magnoli, wyk. Sylvester Stallone, Kurt Russell, Teri Hatcher
Dwaj skrajnie różni policjanci, Ray Tango i Gabriel Cash, mają tego samego wroga. Dali się we znaki szefowi mafii w Los Angeles, który postanowił zemścić się na nich w wyrafinowany sposób.
23.40 Superwizjer – magazyn reporterów
0.15 Kuba Wojewódzki – talk show
1.20 Mentalista (4) – serial kryminalny

TVN 7

7.30 Sędzia Anna Maria Wesołowska **8.35** Ukryta prawda **10.40** Mango – Telezakupy **11.00** Idealna niania **11.45** Zakochani po uszy (161) **12.20** Sąd rodzinny **13.20** Szpital **14.20** Sędzia Anna Maria Wesołowska **15.20** Ukryta prawda **16.20** Sąd rodzinny **17.20** SOS. Ekipy w akcji **18.20** Brzydula (139, 140) **19.30** Zakochani po uszy (162) **20.00** ♦♦♦ Zimowa opowieść – dramat USA 2014, reż. Akiva Goldsman, wyk. Colin Farrell **22.30** ♦♦♦♦ Mroczny Rycerz powstaje – film sensacyjny W. Bryt./USA 2012, reż. Christopher Nolan, wyk. Christian Bale

TV 4

8.00 Nasz nowy dom **9.00** Strażnik Teksasu (100-102) **12.00** Septagon (7, 8) **14.00** STOP Drogówka **15.00** Policjantki i policjanci (614) **16.00** Sekrety sąsiadów (55, 58, 63-64) **18.00** Septagon (10) **19.00** Policjantki i policjanci (615) **20.00** Sprawiedliwi – wydział kryminalny (357) **21.05** ♦♦♦ Selekcja – film kryminalny Polska 2018 **22.40** ♦♦ Zaginiony w akcji III – film sensacyjny USA 1988, reż. Aaron Norris **0.50** Galileo **1.50** Najdziwniejsze zwierzęta świata **2.50** Interwencja **3.05** Atleci

TVP Kultura

9.05 ♦♦♦♦ Jutro idziemy do kina – dramat Polska 2007 **11.00** Z biegiem lat, z biegiem dni (5) **12.15** Trzy młyny (2) **13.15** Jonasz i morze **13.40** Sztuka Chin **14.50** Studio Kultura – rozmowy **15.05** Szlakiem Kolberga **15.35** Wiklinowy kosz – anim. **15.45** Klatki – anim. **16.00** ♦♦♦ Parę osób, mały czas – dramat Polska 2005 **18.00** Call me Tony **19.10** Powidoki **19.25** Antyfonie **20.00** Informacje kulturalne **20.30** Fryderyk **22.00** ♦♦♦♦ Zwariować ze szczęścia – komediodr. Wł./Fr. 2016 **0.00** One. Kobiety kultury

TV Trwam

12.40 Oratorium „Ordo Virtutum” św. Hildegardy z Bingen **14.00** Dziesięć przykazań (162) **14.50** Frank Duff i Legion Maryi **15.40** 100 cudownych... **15.50** Ma się rozumieć **16.10** Jestem mamą **16.30** Kalejdoskop młodych **17.00** 100 cudownych... **17.10** Prosto o gospodarce **17.30** Okiem kamery **18.00** Anioł Pański **18.15** Rozmowy niedokończone **19.30** Każdy maluch to potrafi **19.45** Modlitwa dzieci **20.00** Informacje **20.20** Różaniec **21.00** Apel Jasnogórski **21.40** Polski punkt widzenia **22.00** Głos serca (57) **22.45** Na przekór ciemności

TVP Sport

5.30 Sportowy wieczór **5.55** Piłka nożna – Puchar Włoch: AC Milan – Juventus FC **8.00** Tenis: Turniej WTA **9.15** Skoki narciarskie: Puchar Świata **11.00** (L) Tenis: Turniej WTA **15.00** 4-4-2 **16.10** (L) Biegi narciarskie: Puchar Świata **18.10** Puchar Włoch **18.45** Gol **20.50** Piłka nożna: Dania – Belgia **23.00** Sportowy wieczór **23.45** Biegi narciarskie: Puchar Świata **1.30** MMA: Enfusion **3.00** Kickboxing: Glory **4.50** Gala boksu zawodowego: Dereck Chisora – Artur Szpilka

TV Puls

8.00 Lombard. Życie pod zastaw (131) **9.00** Rodzinny interes (61) **10.00** Castle (11, 12) **12.00** Kobra – oddział specjalny (14, 15) **14.00** Łowcy skarbów (9) **15.00** Lombard. Życie pod zastaw (132) **16.00** Rodzinny interes (61, 62) **18.00** Lombard. Życie pod zastaw (239, 240) **20.00** ♦♦♦ Pocałunek smoka – film sensacyjny USA/Francja 2001, reż. Chris Nahon, wyk. Bridget Fonda, Jet Li **21.55** ♦♦♦ Potrójne zagrożenie – film Tajlandia/Chiny/USA 2019 **23.55** ♦♦♦ W rytmie miłości – film Rumunia/USA 2016

♦♦♦♦♦ koniecznie ♦♦♦♦ zdecydowanie tak ♦♦♦ możesz ♦♦ nie musisz ♦ zdecydowanie nie ● dla dorosłych (L) na żywo

DVB-T stacje dostępne w naziemnej telewizji cyfrowej

eprasa.pl 73d645ff1f

ŚRODA 19 Lutego

TVP 1

6.15 Przysięga (111) **7.10** Elif (669) **8.00** Wiadomości **8.10** Pogoda poranna **8.15** Kwadrans polityczny **8.40** Korona królów (335) **9.20** Ranczo (107) **10.15** Komisarz Alex (111) **11.05** Ojciec Mateusz (279) **12.00** Wiadomości **12.15** Agrobiznes **12.40** Agropogoda **12.45** Rok w ogrodzie extra **13.00** Niezwykli przyjaciele zwierząt **14.00** Elif (670)

15.00 Wiadomości
15.15 Alarm! – magazyn
15.35 Gra słów. Krzyżówka
16.05 Przysięga (112)
Emir wychodzi ze szpitala na żądanie. Cemre wraz z nim wraca do domu rodzinnego, chce się nim zaopiekować. Na miejscu czeka ją zaskoczenie. Reyhan chce walczyć o męża.
17.00 Teleexpress
17.25 Jaka to melodia?
18.00 Klan (3614) – telenowela
18.30 Korona królów (336) – serial historyczny Polska
18.55 Jeden z dziesięciu
19.30 Wiadomości
20.10 Alarm! – magazyn
20.25 Leśniczówka (197) – serial obyczajowy Polska
20.55 (L) Piłka nożna: Liga Mistrzów UEFA: Tottenham Hotspur – RB Lipsk
23.05 Fenomen polskości – film dokumentalny Polska 2019
0.00 SEAL Team. Komando Foki (22) – serial sensacyjny
0.55 Kompania X (22)
1.50 Wojsko-polskie.pl
2.20 Warto rozmawiać
3.15 Geronimo: amerykańska legenda ♦♦♦ – western USA 1993

TVP 2

6.15 Program gminy żydowskiej **6.40** Familiada **7.15** Pytanie na śniadanie **11.00** Panorama **11.10** Pytanie na śniadanie – ekstra **11.25** Rodzinka.pl (95) **11.55** Barwy szczęścia (2197) **12.30** Koło fortuny – program rozrywkowy **13.05** Va banque – teleturniej **13.35** Na sygnale (257) – serial obyczajowy Polska **14.10** M jak miłość (1495) – serial obyczajowy Polska

15.10 Krąg miłości (70)
16.00 Koło fortuny
16.35 Familiada – teleturniej
17.10 Więzień miłości (244)
Zehra opuszcza dom Ömera. Kerem znajduje sposób na pozbycie się Sabah. Ömer znów prosi Salima o rozmowę.
18.00 Panorama
18.30 Va banque – teleturniej
18.55 Rodzinka.pl (201)
19.30 Barwy szczęścia (2197, 2198)
20.35 Kulisy seriali „Na dobre i na złe" i „Na sygnale" – serial dok. Polska 2020
20.50 Na dobre i na złe (768) – serial obyczajowy Polska
21.50 Na sygnale (259) – serial obyczajowy Polska
22.30 Wszystko o Stevenie ♦♦ – komedia romantyczna USA 2009
Reż. Phil Traill, wyk. Sandra Bullock, Thomas Huden Church, Bradley Cooper
0.20 Geniusz (7)
1.20 Chicago Girl. Facebookowa rewolucja – film dokumentalny USA 2013
2.40 Cuda z odzysku – urządź mieszkanie za darmo

Polsat

6.00 Nowy dzień z Polsat News **9.00** Malanowski i Partnerzy **10.00** Dzień, który zmienił moje życie **11.00** Dlaczego ja? **12.00** Gliniarze (371) – serial fabularno-dokumentalny **13.00** Trudne sprawy (867) – serial fabularno-dokumentalny Polska **14.00** Pierwsza miłość (3016) – serial obyczajowy Polska **14.45** Dlaczego ja? (953) – serial fabularno-dokumentalny Polska

15.50 Wydarzenia
16.15 Interwencja
16.30 Na ratunek 112 (296) – serial fabularno-dokumentalny
17.00 Gliniarze (226)
W piwnicy zostają znalezione zwłoki pracownika socjalnego. Ktoś włamał się do mieszkania ofiary i je przeszukał. Trop prowadzi do brata zamordowanego mężczyzny.
18.00 Pierwsza miłość (3017) – serial obyczajowy Polska
18.50 Wydarzenia
19.30 Świat według Kiepskich (262) – serial komediowy
20.05 Kogel-mogel ♦♦♦ – komedia Polska 1988
Reż. Roman Załuski, wyk. Grażyna Błęcka-Kolska, Ewa Kasprzyk, Zdzisław Wardejn, Jerzy Turek
22.20 Oficer Blart w Las Vegas ♦♦ – komedia sensacyjna USA 2015
Reż. Andy Fickman, wyk. Kevin James, Raini Rodriguez, Neal McDonough
0.25 Kocham cię, Beth Cooper ♦♦ – komedia Kanada/USA 2009
Reż. Chris Columbus
2.35 Tajemnice losu

TVN

5.15 Mango – Telezakupy **6.20** Kuchenne rewolucje **7.20** Doradca smaku **7.30** Dzień Dobry TVN **11.00** Afera fryzjera – reality show Polska **11.45** Ukryta prawda **12.45** Szpital (324) – serial fabularno-dokumentalny **13.45** Detektywi (382, 383) – serial fabularno-dokumentalny Polska **14.55** Na Wspólnej (3024) – serial obyczajowy Polska

15.25 Milionerzy – teleturniej
16.00 Szpital (325)
17.00 Kuchenne rewolucje: Restauracja „Open Air", Magdalenka – reality show
18.00 Ukryta prawda (762)
19.00 Fakty
19.49 Raport smogowy
19.50 Uwaga! – magazyn
20.10 Doradca smaku
20.15 Na Wspólnej (3025) – serial obyczajowy Polska
20.55 Milionerzy – teleturniej
21.30 Zamieć (Whiteout) ♦♦♦ – thriller USA/Kanada/Francja/Turcja 2009
Reż. Dominic Sena, wyk. Kate Beckinsale, Gabriel Macht, Tom Skerritt
Pracująca w bazie na Antarktydzie policjantka ma niebawem wrócić do domu. 72 godziny przed odlotem Carrie jeden z naukowców zostaje zamordowany. Kobieta rozpoczyna śledztwo.
23.40 Prawdziwa jazda – komedia ♦♦♦ sensacyjna USA 2014
Reż. Tim Story, wyk. Ice Cube, Kevin Hart, John Leguizamo
1.40 Kości (9)

TVN 7

8.35 Ukryta prawda **10.40** Mango – Telezakupy **11.00** Idealna niania **11.45** Zakochani po uszy (162) **12.20** Sąd rodzinny **13.20** Szpital **14.20** Sędzia Anna Maria Wesołowska **15.20** Ukryta prawda **16.20** Sąd rodzinny **17.20** SOS. Ekipy w akcji **18.20** Brzydula (141, 142) **19.30** Zakochani po uszy (163) – serial obyczajowy Polska **20.00** ♦♦♦♦ Rzeka tajemnic – dramat krym. USA/Australia 2003, reż. Clint Eastwood, wyk. Sean Penn **22.55** ♦♦♦ Wszystko stracone – film przyg. USA 2013, reż. J.C. Chandor, wyk. Robert Redford **1.05** Kości (16) **2.00** Druga strona medalu

TV 4

8.00 Nasz nowy dom **9.00** Strażnik Teksasu (1-3) – serial sensacyjny **12.00** Septagon (9, 10) **14.00** STOP Drogówka **15.00** Policjantki i policjanci (615) **16.00** Sekrety sąsiadów (57, 60, 65-66) **18.00** Septagon (11) **19.00** Policjantki i policjanci (616) **20.00** Sprawiedliwi – wydział kryminalny (358) **21.05** ♦♦♦ Selekcja: Odwrócony – film kryminalny Polska 2018 **22.45** ♦♦♦ Gatunek – film sf USA, reż. Roger Donaldson 1995, wyk. Michelle Williams, Ben Kingsley **1.00** Czysta chata **2.10** Interwencja

TVP Kultura

9.00 ♦♦♦ Paręosób, małyczas – dr. Polska 2005 **11.00** Z biegiem lat, z biegiem dni (6) **12.20** Trzy młyny (3) **13.15** Brzemię – anim. **13.40** Legendy rocka **14.30** Studio Kultura **14.45** Koło pióra **15.15** Dalej prosto – dr. Polska 2018 **15.40** ♦♦♦ Chopin. Pragnienie miłości – melodr. Polska 2002 **17.45** Na zdrowie! – anim. **18.00** Currentzis – Buntownik wśród klasyków **19.00** Teledyski **19.30** Videofan **19.45** Którędy po sztukę **20.00** Informacje kulturalne **20.30** ♦♦♦ Walc w alejkach – dr. Niemcy 2018 **22.40** Grenlandia: ostatni myśliwi

TV Trwam

11.15 100 cudownych... **11.25** Myśląc Ojczyzna **11.40** Prosto o gospodarce **12.00** Anioł Pański **12.20** Ewolucja – nauka czy ślepa wiara? **14.00** Głos serca (57) **14.40** Na przekór ciemności **15.50** Ma się rozumieć **16.10** Na zdrowie **16.30** Regał **17.00** Po stronie prawdy **18.00** Anioł Pański **18.15** Rozmowy niedokończone **19.30** Brat Franciszek **20.00** Informacje dnia **20.20** Różaniec **21.00** Apel Jasnogórski **21.40** Polski punkt widzenia **22.00** ♦♦♦ Abel z boiska – film obyczajowy USA 2012 **23.40** Gol dla Ghany

TVP Sport

6.00 Piłka nożna: Puchar Króla **7.55** Tej jednej nocy: Joshua kontra Ruiz **8.45** Retro TVP Sport **11.00 (L)** Tenis: Turniej WTA **17.00** Skoki narciarskie: Puchar Świata **18.40** Legia TV **19.10** Lech TV **19.45 (L)** Piłka nożna – Liga Mistrzów UEFA: Tottenham Hotspur – RB Lipsk **21.05** Koszykówka – MŚ mężczyzn: Polska – Rosja: 2. faza grupowa **22.55 (L)** Zawody siłaczy: Liga Mistrzów **0.35** Zawody siłaczy: Liga Mistrzów Strongman **1.35** Hokej na lodzie: NHL

TV Puls

8.00 Lombard. Życie pod zastaw (132) **9.00** Rodzinny interes (62) **10.00** Castle (12, 13) **12.00** Kobra – oddział specjalny (15, 16) **14.00** Łowcy skarbów (10) **15.00** Lombard. Życie pod zastaw (133) **16.00** Rodzinny interes (62, 63) **18.00** Lombard. Życie pod zastaw (241, 242) **20.00** ♦♦♦♦ 9. kompania – dramat wojenny Rosja/Finlandia/Ukraina 2005 **22.50** ♦♦♦♦ Stalingrad – film wojenny Rosja 2013, reż. Fiodor Bondarczuk, wyk. Piotr Fiodorow **1.20** ♦♦♦♦ Gattaca – szok przyszłości – film sf USA 1997

♦♦♦♦♦ koniecznie ♦♦♦♦ zdecydowanie tak ♦♦♦ możesz ♦♦ nie musisz ♦ zdecydowanie nie ● dla dorosłych (L) na żywo

DVB-T stacje dostępne w naziemnej telewizji cyfrowej

CZWARTEK 20 Lutego

TVP 1

6.15 Przysięga (112) **7.10** Elif (670) **8.00** Wiadomości **8.10** Pogoda poranna **8.15** Kwadrans polityczny **8.40** Korona królów (336) **9.20** Ranczo (108) **10.15** Komisarz Alex (112) **11.05** Ojciec Mateusz (280) **12.00** Wiadomości **12.15** Agrobiznes **12.35** Agropogoda **12.40** To się opłaca **13.00** Niezwykli przyjaciele zwierząt **14.00** Elif (671)

15.00 Wiadomości
15.15 Alarm! – magazyn
15.35 Gra słów. Krzyżówka – teleturniej
16.05 Przysięga (113) – serial obyczajowy Turcja
17.00 Teleexpress
17.25 Jaka to melodia?
18.00 Klan (3615) – telenowela
18.30 Korona królów (337) – serial historyczny Polska
18.55 Jeden z dziesięciu – teleturniej
19.30 Wiadomości
20.10 Alarm! – magazyn
20.35 Ojciec Mateusz (220)
Z dachu ratusza spadł manekin w czarnej pelerynie. Na komendę zostaje dostarczony list ze zdjęciem zakapturzonej postaci i pogróżkami. Autor przechwala się, że Sandomierz jest w rękach Króla Grozy.
21.30 Sprawa dla reportera
22.25 Magazyn śledczy Anity Gargas
23.00 Magazyn kryminalny 997
23.50 Magazyn Ekspresu Reporterów
0.55 Tanie dranie – Moroz i Kłopotowski komentują świat

TVP 2

6.40 Familiada **7.15** Pytanie na śniadanie **11.00** Panorama **11.10** Pytanie na śniadanie – ekstra **11.25** Rodzinka.pl (96) **11.55** Barwy szczęścia (2198) **12.30** Koło fortuny – program rozrywkowy **13.05** Va banque – teleturniej **13.35** Na sygnale (258) – serial obyczajowy Polska **14.10** Na dobre i na złe (768) – serial obyczajowy Polska

15.10 Krąg miłości (71)
16.00 Koło fortuny
16.35 Familiada – teleturniej
17.10 Więzień miłości (245) – serial obyczajowy Turcja
18.00 Panorama
18.30 Va banque – teleturniej
18.55 Rodzinka.pl (202)
19.35 Barwy szczęścia (2198, 2199)
20.40 Filmowe czwartki – Wiesław Kot
20.45 Borg/McEnroe. Między odwagą a szaleństwem ♦♦♦♦ – film biograficzny Szwecja/Finlandia/Dania 2017
Reż. Janus Metz, wyk. Shia LaBeouf, Sverrir Gudnason
Historia rozgrywki dwóch tenisistów o tytuł mistrza z 1980 roku. Rywalami są Björn Borg, pięciokrotny mistrz świata i John McEnroe, wybuchowy, niesamowicie zdolny młody sportowiec zdeterminowany, by zająć miejsce Borga.
22.35 Making of filmu Zenek
22.50 Krew, pot i... kłamstwa ♦♦ – thriller USA 2018
0.25 Wspaniała obsesja ♦♦♦ – melodramat USA 1954

Polsat

6.00 Nowy dzień z Polsat News **9.00** Malanowski i Partnerzy **10.00** Dzień, który zmienił moje życie **11.00** Dlaczego ja? **12.00** Gliniarze (372) **13.00** Trudne sprawy (868) – serial fabularno-dokumentalny Polska **14.00** Pierwsza miłość (3017) – serial obyczajowy Polska **14.45** Dlaczego ja? (954) – serial fabularno-dokumentalny Polska

15.50 Wydarzenia
16.15 Interwencja – magazyn reporterów
16.30 Na ratunek 112 (297)
17.00 Gliniarze (227)
18.00 Pierwsza miłość (3018) – serial obyczajowy Polska
18.50 Wydarzenia
19.30 Świat według Kiepskich (263) – serial komediowy
20.05 Cztery wesela – program rozrywkowy
21.05 Narzeczony na niby ♦♦♦ – komedia romantyczna Polska 2018
Reż. Bartosz Prokopowicz, wyk. Julia Kamińska, Sonia Bohosiewicz, Tomasz Karolak
Gdy pewnego dnia życie Kariny zamienia się w pasmo nieszczęść, kobieta postanawia wziąć sprawy w swoje ręce. Kłamstwa wymykają się jej spod kontroli, doprowadzając do nieprzewidzianych sytuacji.
23.25 Dziewięć miesięcy ♦♦♦ – komedia romantyczna USA 1995
Reż. Chris Columbus, wyk. Hugh Grant, Joan Cusack, Julianne Moore

TVN

5.15 Mango – Telezakupy **6.20** Kuchenne rewolucje **7.20** Doradca smaku **7.30** Dzień Dobry TVN **11.00** Afera fryzjera – reality show Polska **11.45** Ukryta prawda – serial fabularno-dokumentalny **12.45** Szpital (325) **13.45** Detektywi (384, 385) – serial fabularno-dokumentalny Polska **14.55** Na Wspólnej (3025) – serial obyczajowy Polska 2020

15.25 Milionerzy – teleturniej
16.00 Szpital (326)
17.00 Kuchenne rewolucje: Restauracja „Steak House Rodeo", Kwidzyn
18.00 Ukryta prawda (763)
19.00 Fakty
19.49 Raport smogowy
19.50 Uwaga! – magazyn
20.10 Doradca smaku
20.15 Na Wspólnej (3026)
20.55 Milionerzy – teleturniej
21.30 Kuchenne rewolucje: Restauracja „Karuzela smaku", Warszawa
22.30 Gruby i chudszy II: Rodzina Klumpów ♦♦ – komedia USA 2000
Reż. Peter Segal, wyk. Eddie Murphy, Janet Jackson
Klump chce się ożenić. Jednak miłą i spokojną atmosferę przerywa niespodziewany powrót alter ego profesora – Buddy'ego Love'a. Wykładowca postanawia rozprawić się ze złą stroną swojej osobowości.
0.50 Superwizjer
1.25 Kuba Wojewódzki – talk show
2.25 Uwaga!

TVN 7

7.30 Sędzia Anna Maria Wesołowska **8.35** Ukryta prawda **10.40** Mango – Telezakupy **11.00** Idealna niania **11.45** Zakochani po uszy (163) **12.20** Sąd rodzinny **13.20** Szpital **14.20** Sędzia Anna Maria Wesołowska **15.20** Ukryta prawda **16.20** Sąd rodzinny **17.20** SOS. Ekipy w akcji **18.20** Brzydula (143, 144) **19.30** Zakochani po uszy (164) **20.00** ♦♦♦ Step Up 3D – film muzyczny USA 2010, reż. Jon M. Chu, wyk. Rick Malambri **22.20** ♦♦♦♦ Prestiż – dramat USA/W. Bryt. 2006, reż. Christopher Nolan, wyk. Hugh Jackman **1.00** Kości (17)

TV 4

8.00 Nasz nowy dom **9.00** Strażnik Teksasu (4-6) **12.00** Septagon (11, 12) **14.00** STOP Drogówka **15.00** Policjantki i policjanci (616) **16.00** Sekrety sąsiadów (59, 62, 67-68) **18.00** Septagon (12)– serial kryminalny **19.00** Policjantki i policjanci (617) **20.00** Sprawiedliwi – wydział kryminalny (359) **21.20** ♦♦ Służba nie drużba – komedia USA 1994, reż. Daniel Petrie jr, wyk. Pauly Shore, Lori Petty **23.05** Ameryka pod ostrzałem – serial dokumentalny USA 2017 **0.20** Jaś Fasola (14) – serial komediowy

TVP Kultura

8.50 ♦♦♦ Chopin. Pragnienie miłości – melodr. 2002 **11.00** Z biegiem lat, z biegiem dni (7) **12.45** ♦♦♦♦ Ciemnego pokoju nie trzeba się bać **13.40** O kinie: Bokiniec **14.35** Studio Kultura – rozmowy **14.55** Wojciech Kilar – koncert muzyki filmowej **16.00** ♦♦♦♦ Droga do domu – komedia romant. Chiny 1999 **17.45** Książę i dybuk **19.10** Szlakiem miejsc niezwykłych **19.20** Kronos **20.00** Informacje kulturalne **20.35** ♦♦♦♦ Tristana – komedi dr. Hiszp./Wł./Fr. 1970 **22.20** Koło pióra **22.50** Scena klasyczna **23.45** Amy

TV Trwam

13.20 Gol dla Ghany **13.40** 100 cudownych... **13.50** Kazembe **14.00** ♦♦♦ Abel z boiska – film USA 2012 **15.50** Ma się rozumieć **16.10** Z wędką nad wodę... **16.35** Porady bonifratrów **17.05** Ja głuchy **17.30** Okiem kamery **18.00** Anioł Pański **18.15** Rozmowy niedokończone **19.30** Przyjaciele i bohaterowie **20.00** Informacje dnia **20.20** Różaniec **20.50** Głos Polski **21.00** Apel Jasnogórski **21.40** Polski punkt widzenia **22.00** Przyroda i ludzie **22.30** Z wędką nad wodę... **23.00** Nowy kształt wiary – katolicyzm **23.50** 100 cudownych...

TVP Sport

10.15 (L) Narciarstwo klasyczne: Puchar Świata **10.40 (L)** Biegi narciarskie: Puchar Świata **12.15 (L)** Skoki narciarskie: Puchar Świata **13.30 (L)** Narciarstwo klasyczne: Puchar Świata **14.00 (L)** Tenis: Turniej WTA **17.05** Skoki narciarskie: PŚ **18.15 (L)** Koszykówka – Eliminacje Mistrzostw Europy mężczyzn: Polska – Izrael **21.05** Ring TVP Sport **22.00** Sportowy wieczór **22.35** Piłka parzy **22.55** Skoki narciarskie: Puchar Świata **0.05** Koszykówka – Eliminacje ME mężczyzn: Polska – Izrael **2.00** Retro TVP Sport

TV Puls

8.00 Lombard. Życie pod zastaw (133) **9.00** Rodzinny interes (63) **10.00** Castle (13, 14) **12.00** Kobra – oddział specjalny (16, 17) **14.00** Łowcy skarbów (11) **15.00** Lombard. Życie pod zastaw (134) **16.00** Rodzinny interes (63, 64) **18.00** Lombard. Życie pod zastaw (243, 244) **20.00** ♦♦♦ Wyścig szczurów – komedia Kanada/USA 2001, reż. Jerry Zucker, wyk. John Cleese, Rowan Atkinson **22.05** ♦ Totalny kataklizm – komedia USA 2008 **0.00** ♦♦♦ Nadbagaż – komedia romantyczna USA 1997 **2.00** Ojciec Ted (1, 2)

♦♦♦♦♦ koniecznie ♦♦♦♦ zdecydowanie tak ♦♦♦ możesz ♦♦ nie musisz ♦ zdecydowanie nie ● dla dorosłych (L) na żywo

DVB-T stacje dostępne w naziemnej telewizji cyfrowej

eprasa.pl 73d645ff1f

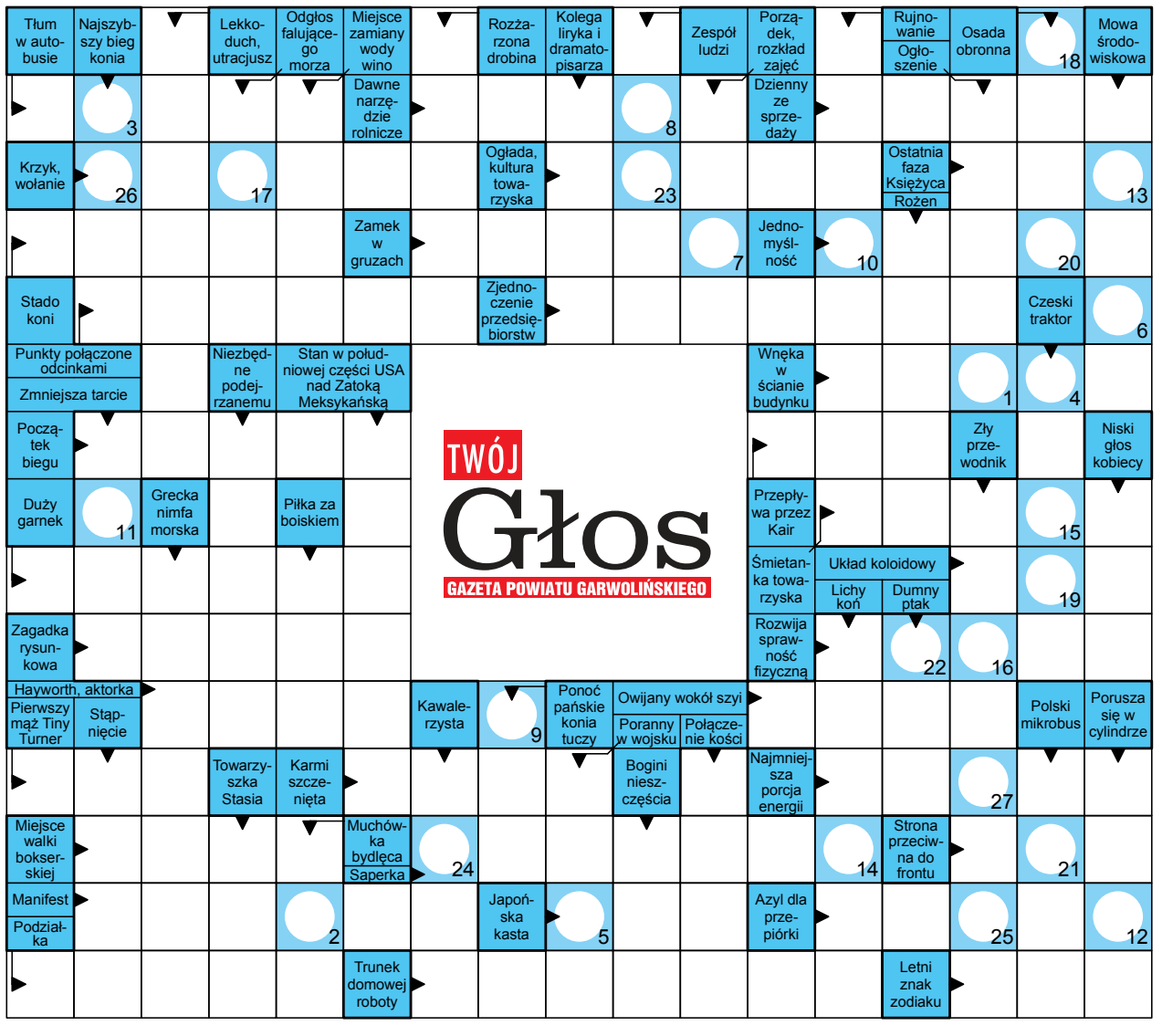

1	2	3	4	5	6	7	8	9	10	11	12	13	14	15	16	17	18	19	20	21	22	23	24	25	26	27

Rozwiąż krzyżówki i wygraj nagrodę

Wśród Czytelników, którzy poprawnie rozwiążą krzyżówki rozlosujemy nagrodę. Odpowiedzi należy dostarczyć do redakcji w terminie do 10 dni od daty ukazania się numeru wraz z wyciętym z gazety kuponem. Na kuponie należy zapisać hasła z obu krzyżówek.

Sponsorem nagrody jest Gazeta Twój Głos
tygodnik powiatu garwolińskiego

KUPON

Krzyżówka 6/2020

hasło 1: .....

.....

.....

hasło 2: .....

.....

.....

imię: .....

nazwisko: .....

adres: .....

dostarczenie kuponu do redakcji jest jednoznaczne z wyrażeniem zgody na przetwarzanie danych osobowych do celów związanych z przeprowadzeniem konkursu

1	2	3	4	5	6	7	8	9	10	11	12	13	14	15	16	17

Litery z pól ponumerowanych od 1 do 17 utworzą rozwiązanie które należy przesłać na adres redakcji. Na odpowiedzi czekamy 10 dni od daty ukazania się numeru.

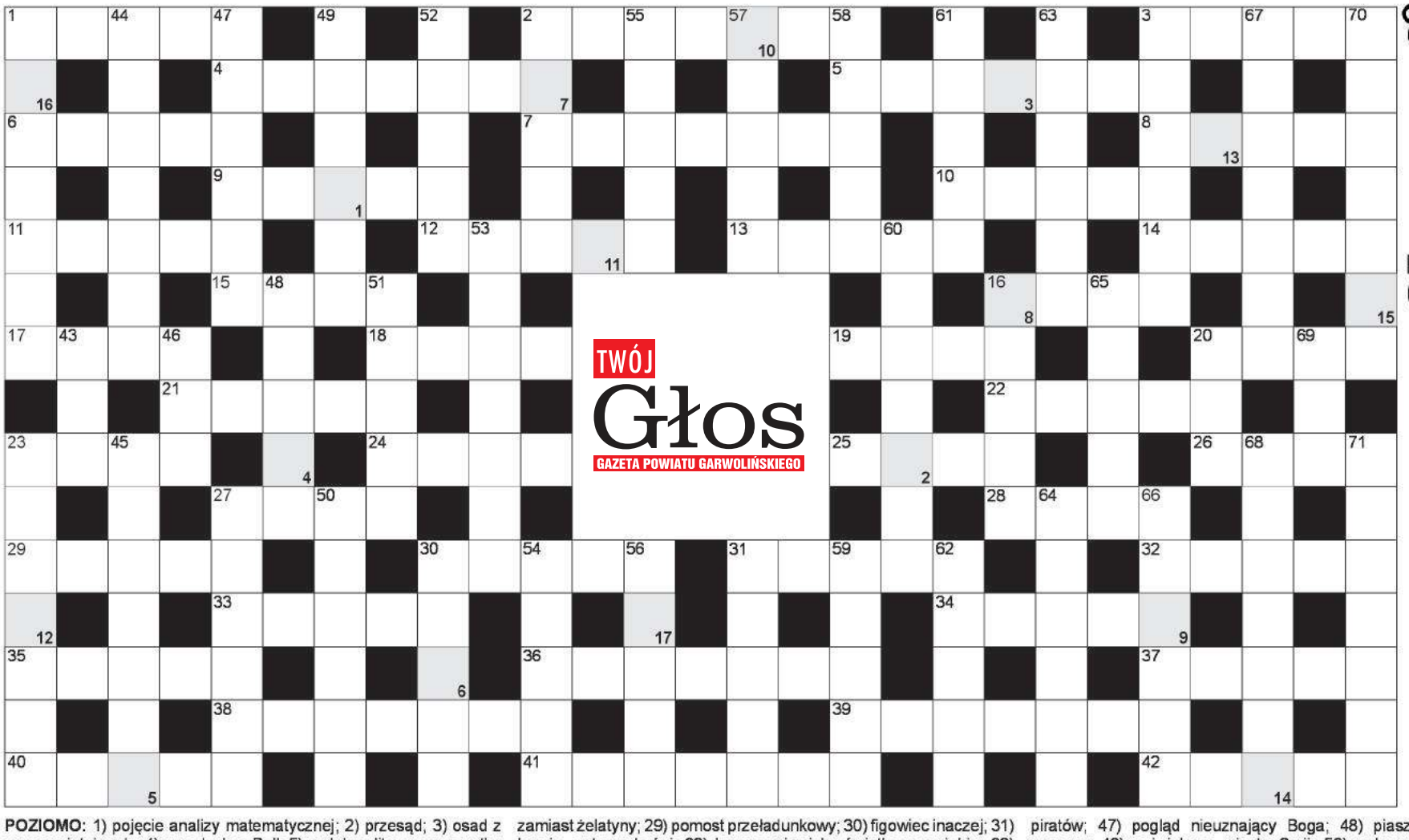

Krzyżówka 6/2020

Nagrodę za poprawne rozwiązanie krzyżówek nr. 4/2020 wygrywa **Stanisław Buszta z Garwolina**. Serdecznie gratulujemy!

POZIOMO: 1) pojęcie analizy matematycznej; 2) przesąd; 3) osad z zamarzniętej mgły; 4) wynalazł go Bell; 5) ozdobna litera na początku ustępu tekstu; 6) papiery wartościowe; 7) błazen z włoskiej commedii dell'arte; 8) śląska stolica polskiej piosenki; 9) patowa sytuacja; 10) kręgowy lub atomowy; 11) wśród Indian; 12) rozpoznanie wojskowe w terenie; 13) gwara środowiskowa, żargon; 14) bardzo ostra przyprawa; 15) pneumatyczny przy remontach; 16) Kertesz, pisarz węgierski; 17) król Szekspira; 18) pieśń patriotyczna, ślubowanie; 19) strój do treningu; 20) przysmak z jesiotra; 21) aptekarska jednostka masy; 22) gorejący w Biblii; 23) zespół z Beatą Kozidrak; 24) Ca dla chemika; 25) ze stolicą w Nikozji; 26) cytryna lub jabłko; 27) obóz himalaistów; 28) zamiast żelatyny; 29) pomost przeładunkowy; 30) figowiec inaczej; 31) bracia, autorzy baśni; 32) barwne zjawisko świetlne na niebie; 33) udzielają kredytów; 34) krzyżują się w mieście; 35) kica po polach; 36) kolor czerwonego wina; 37) szop czyścioch; 38) knowania, machinacje; 39) sąd boży inaczej; 40) polski producent kosmetyków; 41) pół mężczyzna, pół koń; 42) o starej, wyeksploatowanej łodzi.

PIONOWO: 1) Marc, francuski "malarz aniołów"; 2) drogowe lub na niebie; 3) świeci w pogodny dzień; 16) boża u utalentowanych; 20) męski odpowiednik lwony; 23) czerwony, biały i ukraiński; 27) żona dziadka; 30) kolega chemika; 31) popularny żółty ser; 43) rozdział historii Ziemi; 44) krowa z naszych łąk; 45) ojczyzna reggae; 46) trunek piratów; 47) pogląd nieuznający Boga; 48) piaszczysta mielizna rzeczna; 49) największe miasto Syrii; 50) pokarm zostawiany do zwabienia zwierzyny; 51) tworzy murawę; 52) plakat na słupie; 53) przodkowie danej osoby; 54) dopinguje swoją drużynę; 55) auto w Formule 1; 56) bojowy środek trujący; 57) kszyk lub baranek, ptak; 58) najemnik w feudalnej Japonii; 59) indyk; 60) samouwielbienie; 61) osypisko skalne; 62) nierówność na trasie narciarskiej; 63) ma pasierba; 64) niedźwiedź szary inaczej; 65) gałązka do chłosty; 66) żółci się na polach; 67) NH3; 68) popularna gra planszowa; 69) siedemnasta litera alfabetu greckiego; 70) otwór w tęczówce oka; 71) szkielet głowy.

Dodaj swoje ogłoszenie

Jak zamieścić ogłoszenie drobne w gazecie?
Wybierz jeden ze sposobów

SMS

Napisz w telefonie komórkowym dowolnej sieci SMS z treścią ogłoszenia (maksymalnie 160 znaków), zaczynając od skrótu TGO., np.: TGO.oddam szczeniaki w dobre ręce. Podaj miejscowość oraz numer telefonu kontaktowego. Wyślij SMS pod nr 72051. Koszt SMS-a wynosi 2,46 zł z VAT.
Ogłoszenie ukaże się w kolejnym wydaniu gazety. Serwis funkcjonuje we współpracy z firmą Bild Presse z siedzibą w Łodzi.
UWAGA! Zmiana cennika ogłoszeń. Od 1 lutego 2020 roku koszt SMS-a będzie wynosił 4,92 zł z podatkiem VAT.

KUPON

Napisz treść ogłoszenia na wyciętym z gazety, ważnym kuponie i dostarcz go do redakcji - osobiście lub wrzuć do skrzynki kontaktowej gazety.
Możesz także wysłać go pocztą. Ogłoszenie jest bezpłatne i ukaże się w kolejnym wydaniu gazety.

REDAKCJA

Przyjdź do redakcji i podaj treść ogłoszenia. Cena za jedną emisję wynosi 5,00 zł (z VAT).

UWAGA!

Zmiana cennika ogłoszeń drobnych. Cena ogłoszenia w biurze ogłoszeń: 5,00 zł. Cena ogłoszenia wysłanego SMS-em: 4,92 zł (od 1 lutego 2020 r.).

Ogłoszenie na ważnym kuponie wyciętym z gazety: BEZPŁATNE.

Ogłoszenie dostarczone do redakcji do poniedziałku do godz. 10:00 ukaże się w najbliższym środowym wydaniu. W przypadku wysłania kuponu pocztą lub wrzucenia do skrzynki kontaktowej o terminie publikacji decyduje data dotarcia kuponu do redakcji.

Redakcja zastrzega sobie prawo ingerencji w treść ogłoszenia w przypadku, gdy podana kategoria jest niezgodna z treścią ogłoszenia, lub gdy treść ogłoszenia zawiera błędy ortograficzne lub stylistyczne.
Redakcja nie odpowiada za treść ogłoszeń.

KUPON na bezpłatne ogłoszenie drobne

(kupon ważny do 24.02.2020)

TREŚĆ OGŁOSZENIA:

CENA:

MIEJSCOWOŚĆ:

TELEFON KONTAKTOWY:

TWÓJ Głos kupon ważny do 24 lutego 2020

OGŁOSZENIA

MIESZKANIE SPRZEDAM

☒ **MIESZKANIE** 3-pokojowe (73 m2), wysoki parter, pokoje nieprzechodnie, balkon, garaż, wyposażenie za dodatkową opłatą, cena 114 000 zł. Podlodów. Tel. 500 506 949.

☒ **MIESZKANIE** 3-pokojowe (73 m2) + duży garaż, wysoki parter, wyposażenie za dodatkową opłatą, cena 115 tys. zł, Podlodów. Tel. 500 506 949.

MIESZKANIE KUPIĘ

☒ **MIESZKANIE** na os. Karola Wojtyły, Wyczółkowskiego, Spacerowa lub Kościuszki. Tel. 530 760 606.

MIESZKANIE ZAMIENIĘ

☒ **ZAMIENIĘ** mieszkanie 50 m2 na I piętrze w bloku, na większe 3-4 pokojowe na parterze lub I piętrze, z dopłatą z mojej strony, zamiana może być również na mały domek, cena do uzgodnienia, Ryki. Tel. 728 330 782.

DOM SPRZEDAM

☒ **DOM** murowany wolnostojący, około 170 m2 na działce około 30 ar, kryty blachą, woda, tynki, światło, garaż 9 x 16 m. Cena do uzgodnienia. Swaty Tel. 667 315 720.

☒ **DOM** piętrowy w samym centrum Ryk, w ciągłej zabudowie, 95 m2, podwórko, 2 wyjścia, 5 pokoi, kuchnia, łazienka, komórka. Cena do uzgodnienia. Ryki, ul. Krótka 3. Tel. 502 554 765, 606 173 605.

☒ **DOM** wolnostojący na os. Jagiellońska, piętrowy, podpiwniczony, z podwyższonym strychem, kuchnia, 4 pokoje, 2 łazienki, WC, spiżarka, garderoba i ganek. Garaż na dwa samochody pod budynkiem. Ogrzewanie gazowe, węglowe i kominkiem z rozprowadzeniem ciepła, na działce wiata na drewno i szklarenka. Budynek ocieplony. Dęblin. Cena do uzgodnienia Tel. 608 667 445.

☒ **SPRZEDAM** dom parterowy do remontu, na działce 1025 m2, wraz z przyległą zadrzewioną łąką z jeziorkiem (pow. ok. 0,5 ha). Możliwość wykonania łowiska. Os. Lotnisko na Masowie. Dęblin, ul. Krasickiego. Cena do uzgodnienia. Tel. 606 550 542.

☒ **Sprzedam** dom jednorodzinny z budynkami gospodarczymi na działce 50 arów, uzbrojona i pole 1,94 ha. Podebłocie. Cena do uzgodnienia. Tel. 667 495 008.

☒ **DOM** murowany (cegła) 80 m2, komórki murowane (pustaki) 40 m2, na działce 770 m2. Cena do uzg. Położenie - Stężyca, ul Dęblińska. Tel. 600 762 567, 504 719 188.

☒ **DOM** wolnostojący na działce 600 m2, dwa oddzielne wejścia, ok. 150 m2, 5 pokoi, 3 łazienki, 2 kuchnie, garderoba, pomieszczenie na 3 garaże. Cena do uzgodnienia. Ryki, ul. Żytnia. Tel. 509 158 001, 508 395 774.

☒ **KAMIENICA** w centrum Ryk, w ciągłej zabudowie (parter oraz 1 piętro - 2 odrębne mieszkania), pow. 85 m2 + odrębne pomieszczenia gospodarcze. Tel. 693 974 057.

☒ **DOM** piętrowy z budynkiem gospodarczym (może być przeznaczony na działalność) na działce o pow. ok. 3600 m2, z możliwością podziału. Cena do uzgodnienia. Ryki, róg ul. Żytniej i ul. Wyczółkowskiego. Tel. 604 419 037, 503 009 110.

☒ **DOM** mieszkalny po remoncie - 131 m2, dwie łazienki + garaż 30 m2 oraz działka 15 arów, Kruków 9 (koło Leopoldowa). Tel. 502 374 110.

DO WYNAJĘCIA POSIADAM

☒ **Wynajmę** lokal pod działalność gospodarczą. Ryki, ul. Słowackiego 18a. Tel. 607 084 093 Tel. 607 084 093.

☒ **DOM** jednorodzinny dla pracowników lub rodziny, gm. Stężyca - Długowola, 75 m2, dwa pokoje, kuchnia, łazienka i korytarz, na działce 1500 m2. Cena do uzgodnienia Tel. 694 532 342.

☒ **MIESZKANIE** lub pokoje w Dęblinie przy ul. Urbanowicza (os. Lotnisko), do zamieszkania od zaraz. Pokoje w cenie 300 zł. Tel. 509 851 846, 607 597 048.

☒ **LOKAL usługowy w centrum Garwolina; biuro na pierwszym piętrze przy ulicy Kościuszki 22; bardzo widne pomieszczenie - okna na obie strony budynku; do wynajęcia od marca; więcej szczegółów telefonicznie Tel. 505 272 382.**

☒ **POKÓJ** w mieszkaniu dwupokojowym, mieszkanie umeblowane, po remoncie. Os. Lotnisko, blisko Uczelni. Wolny od zaraz. Cena do ustalenia. Dęblin. Tel. 724 512 220.

☒ **Wynajmę** murowany garaż w Dęblinie na ul. Jerzego Bajona (obok Podkówki). Tel. 501 324 088.

☒ **POKÓJ** w domu jednorodzinnym w centrum Dęblina, od chwili obecnej, dla studentów lub pracowników. W pozostałych pokojach mieszkają: studentka oraz pracownik biurowy. Część wspólna to salon z aneksem kuchennym, umeblowane, AGD, przedpokój, łazienka, media, możliwość korzystania z podwórka, blisko Uczelni, ul. 1 Maja, cena 500 zł + prą i woda (ok. 50 zł). Ogrzewanie gazowe w czynszu. Tel. 665 511 770.

☒ **MIESZKANIE** 3-pokojowe, umeblowane, 2 balkony, cena do uzgodnienia, centrum Ryk. Tel. 603 998 939.

☒ **MIESZKANIE** w Rykach, 36 m2, parter, umeblowane, do zamieszkania od zaraz. Tel. 532 308 842.

☒ **GARAŻ** w Rykach, ul. Kochanowskiego. Tel. 662 995 759.

☒ **LOKALE pd działalność gospodarczą, dobra lokalizacja, parking. Ryki, ul. Mickiewicza. Cena do uzgodnienia. Tel. 601 818 990.**

☒ **MIESZKANIE** w Dęblinie (49 m2), os. Wiślana, 3 pokoje, 2 piętro, duża piwnica, cena 1000 zł + czynsz i opłaty. Tel. 502 372 573.

☒ **ELEGANCKIE** GABINETY lekarskie; spełniające normy Sanepidu; w centrum miasta; przychodnia stomatologiczna „Zdrowy ząbek" przy ul. Wyszyńskiego 12 w Garwolinie Tel. 25 682 28 50.

☒ **Wynajmę** lokal 30m2 ulica warszawska Ryki Tel. tel. 790 850 804.

DO WYNAJĘCIA SZUKAM

☒ **MIESZKANIE** (ok 60 m2) lub dom (ok. 100 m2) w Garwolinie lub w jego najbliższych okolicach Tel. 600 703 956.

DZIAŁKA POLE SPRZEDAM

☒ **DZIAŁKA** budowlana nr 838/55, Ryki, os. Brzezinka, pow. 900 m2, media na granicy, 400 m od basenu. Cena do uzgodnienia. Tel. 730 407 309.

☒ **DZIAŁKA** rolna o łącznej pow. 2,4 ha, w jednym kawałku. W miejscowości Swaty. Cena 58 tys. zł do negocjacji Tel. 726 088 881, 693 226 577.

☒ **DZIAŁKA** budowlana (zabudowa zagrodowa), 2300 m2 (szer. 23 m, dł. 100 m), gm. Stężyca - Długowola. Cena do uzgodnienia Tel. 694 532 342.

☒ **DZIAŁKI** budowlane w Krasnoglinach, od 12 a do 30 a Tel. 782 208 312, +49 151 758 988 12.

☒ **DZIAŁKA** budowlana o pow. 2100 m2, na osiedlu Rycice - Dęblin. Na działce są zabudowania: dom ok. 70 m2 oraz komórka. Cena do uzgodnienia Tel. 604 942 392.

☒ **DZIAŁKA** pod inwestycję, przy trasie Dęblin-Moszczanka w Krasnoglinach, pow. 7100 m2, droga nr 48, przy zjeździe na Bobrowniki, możliwość wyjechania na dwie drogi Tel. 782 208 312, +49 151 758 988 12.

☒ **Sprzedam** działkę budowlaną o nr 838/56 o pow. 787 m2, Ryli, ul. Brzezinka, media w pobliżu. Cena do uzgodnienia. Tel. 737 941 901.

☒ **DZIAŁKA** nr 30 na Fregacie, powierzchnia 3 ary, zadbana, Ryki. Tel. 784 010 810.

☒ **GOSPODARSTWO** rolne z zabudowaniami w Jakubówce nr 34, gm. Nowodwór, woj. lubelskie, pow. 1,75 ha. Cena 75 000 zł. Tel. 511 594 542.

☒ **DZIAŁKA** 2500 m2, w obrębie ul. Cichej, możliwość zabudowy, Dęblin. Tel. 604 087 896.

☒ **DZIAŁKA** o pow. 3800 m2, w obrębie ul. Cichej, możliwość zabudowy, Dęblin. Tel. 604 087 896.

☒ **DZIAŁKA** 2800 lub 1400 m2, ul. Piaskowa, w bliskiej odległości od Projek-

Jedno ogłoszenie = jedna oferta

UWAGA!!!

W jednym ogłoszeniu można podać tylko jedną ofertę sprzedaży, kupna, czynności. W przypadku, gdy w ogłoszeniu będzie więcej ofert, opublikowana zostanie pierwsza w kolejności, nawet, jeśli pozostałe dotyczą tej samej kategorii.

1. Z ogłoszenia: „Sprzedam kosiarkę rotacyjną, pługi czteroskibowe, kultywator..." opublikowana zostanie oferta sprzedaży kosiarki rotacyjnej. Pozostałe dwie rzeczy należy podać w kolejnych ogłoszeniach.

2. Z ogłoszenia: „Kupię samochód audi, seat, polonez..." opublikowana zostanie tylko oferta kupna samochodu audi. Pozostałe oferty kupna powinny znaleźć się w oddzielnych ogłoszeniach.

KUPON na bezpłatne ogłoszenie drobne

(kupon ważny do 24.02.2020)

TREŚĆ OGŁOSZENIA: Sprzedam kosiarkę rotacyjną, pługi czteroskibowe, kultywator...

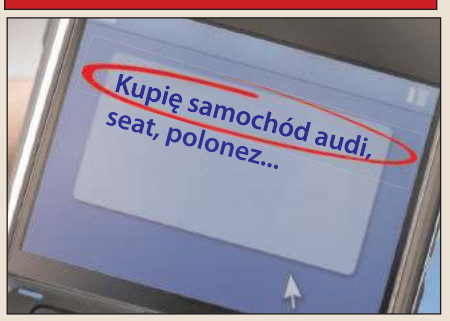

eprasa.pl 73d645ff1f

ODSZKODOWANIA
• za wypadki komunikacyjne
• za uszczerbek na zdrowiu
Garwolin - tel. 697 698 023

BETONIARNIA
502 685 351
502 442 873
betoniarniakamionka.garwolin@gmail.com
Kamionka, k/Borowia

INTERNET ŚWIATŁOWODOWY
KASY FISKALNE
KOMPUTERY
NET-komp Krystian Kania
Żelechów ul. Chłopickiego 20
tel. 25 684 77 77
www.net-komp.eu

Marcin Paprota
Jakość usług na najwyższym poziomie!
INSTALACJE
kotłów gazowych
VAT 8%
tel. 664 428 763
www.lider-instalacji.pl
Doradztwo
Sprzedaż
Montaż
Serwis

towanej w Sobolewie, pow. Garwolin. Tel. 600 213 557.

DZIAŁKA budowlana nr 23/2, 6,5 ara, Ryki, ul. Słowackiego, media, gaz, prąd, woda, cena do uzgodnienia. Tel. 502 604 173.

POLE i łąki 1,5 ha, Stara Rokitnia, cena do uzgodnienia. Tel. 721 161 544, 605 596 316.

Działka budowlana, Cena do uzgodnienia. Kłoczew Tel. 606 776 537.

DZIAŁKA w Rykach przy ul. Swatowskiej. Tel. 665 215 128.

DZIAŁKA 20 arów, cena 100 tys. zł, Gończyce. Tel. 512 668 191.

DZIAŁKA nr 1311 (łąka) o pow. 1,19 ha, obręb nr 14, Stężyca oraz działka nr 1401 o pow. 0,56 ha (rolna), obręb nr 14, Stężyca, cena do uzgodnienia. Tel. 602 290 412.

DZIAŁKA budowlana 30 arów, wszystkie media w ulicy, możliwość wykopania stawu, cena do uzgodnienia, Dęblin, ul. Spacerowa. Tel. 798 322 354.

DZIAŁKA w Rykach ul. Myśliwska o pow. 30 ar. Tel. 721 654 638.

DZIAŁKA 2800 lub 1400 m2, ul. Piaskowa, w bliskiej odległości od ul. Projektowanej w Sobolewie, powiat Garwolin. Tel. 600 213 557.

DZIAŁKI leśne położone w Godziszu, gmina Sobolew, powiat Garwolin. Tel. 693 659 522.

Sprzedam działkę 1,42 ha - 345/1(działka budowlana + pole + las) Leopoldów ul Słoneczna . Działka szer. przy drodze 30 m, media w działce(woda, prąd, gaz). Cena do uzgodnienia, Tel. tel 667 781 777.

SAMOCHÓD
SPRZEDAM

TOYOTA RAV4 2.2 D4D Diesel, 150 KM, rok produkcji 2013, przebieg 79300 km, srebrny metalik, tempomat, wielofunkcyjna kierownica, kamera cofania, duży wyświetlacz multimedialny i wiele innych dodatków. Auto bardzo zadbane. Tel. 601388570.

TOYOTA Avensis III; 2010 rok; B+G; kolor grafit; kombi; cena do uzgodnienia; Wilga Tel. 509 716 638.

LAND ROVER rok 2000, diesel, stan bardzo dobry, przegląd i ubezpieczenie ważne. Tel. 511 290 664.

SEAT Ibiza 1,2 Benzyna, 2002 rok, odcień błękitu, stan dobry, opłaty aktualne, Ryki, cena 2 800 zł. Tel. 570 270 530.

NISSAN Almera N16 1,5 Benzyna+Gaz, 2001 rok, sedan, srebrny, 241 tys. km, OC do 06.2020, butla do 2025, opony zimowe, klimatyzacja, el. szyby, cena 4 700 zł, Stężyca. Tel. 696 462 933.

PEUGEOT 206, rok 2004, silnik 1,4 HDI, cena 3 500 zł do małej negocjacji. Tel. 785 450 297.

OPEL Corsa typu C, 2002 rok, silnik 1,0, cena 4 000 zł do negocjacji. Ryki. Tel. 608 119 866.

TOYOTA corolla verso 2003r. diesel, przebieg 255.300 km, poj. 1995 cm3, 90 KM, hak, auto garażowane, komplet opon zimowych na felgach stalowych. Cena 8.700 zł do negocjacji. Tel. 667 781 777 . , 667 678 177.

MAZDA 626 2,0 TD, rok 2000, stan bardzo dobry, zadbany, hak, elektryka, klimatyzacja, cena 2 700 zł do negocjacji, Podebłocie. Tel. 604 946 457.

VW Fox 2005 rok, 192 tys. km, poj. 1200 m3, benzyna, czarny, cena 5 900 zł. Tel. 602 758 920.

FIAT Siena 1,6 B+Gaz, 1998 rok, w ciągłej eksploatacji, garażowany, przegląd i ubezpieczenie do 8.08.2020, kolor bordowy metalik, cena do uzgodnienia. Gmina Ryki. Tel. 693 801 806.

CHEVROLET Kalos z 2008 roku, z silnikiem 1.2 benzyna i gaz, przegląd do 06.2020, oc do 06.2020, w bardzo dobrym stanie technicznym i wizualnym. Tel. 665 511 770.

VW Polo 1,2 B, 2007 rok, czerwony, przebieg 143 tys. km, OC do VI 2020 r., przegląd do XI 2020 r., stan bardzo dobry, cena 12 900 zł. Tel. 724 111 365.

MITSUBISHI Colt 2006 rok, 5 drzwi, 1,5 B+Gaz, zarejestrowany w Polsce, stan bardzo dobry, bordowy metalik, czysty i zadbany, cena 8 700 zł, Ryki. Tel. 511 799 673.

AUDI B4, 2.0 B+G, 90 KM, 93 r, sedan, czerwony, EL, CZ, ESD, EL, WK, H, AF, 291 tys.km. stan db. Cena 3400 zł Tel. 601 308 103.

HONDA Acord, 2000 r., 1,8 benzyna+gaz, czarny metalik, klimatyzacja, elektryczne szyby, lusterka, alufelgi, centralny zamek, stan bardzo dobry. Cena 4700 zł Tel. 601 308 103.

SEAT Ibiza 1,9 TDI, 1998 r., zielony metalik, klimatyzacja, elektryczne szyby, centralny zamek, ABS, wspomaganie kierownicy, stan dobry + opony lato, zima, przegląd nowy. Cena 2500 zł Tel. 601 308 103.

RENAULT Scenic, 1,6 16v, 230 tys. km, B+G sekwencja, bordowy metalic, 99 r, w kraju od 2012 r, K, ABS, PP, Es, EL, CZ, czujnik parkowania, opony lato zima, nowy przegląd i OC, stan bdb. Cena 5600 zł Tel. 601 308 103.

OPEL Meriva 2005 rok, 1,7 D, niebieski, przebieg ok. 200 tys. km, uszkodzony lekko przód, pali, jeździ, poduszki i szyby całe, OC do 07.2020, okolice Ryk, cena 2 500 zł, Ryki. Tel. 504 866 604.

OPEL Corsa B hatchback, 1997 rok, silnik 1,2 Benzyna, czarny, 3-drzwiowy, przebieg 230 tys. km, w dobrej cenie. Tel. 506 473 197, 665 390 714.

FORD Focus 2003 rok, 1,8 D, kombi, szary, AF + opony zimowe, klima, CZ + 2 piloty, ES, EL, przebieg 311 tys. km, OC-03, tylna klapa się nie otwiera, poduszki silnika do wymiany, cena 1900 zł, Ryki. Tel. 504 082 170.

Sprzedam samochód w cenie złomu użytkowego Renault 19 Tel. 602 463 708.

AUDI A3 2003 r., 1.9 TDI, 198 tys. km, super auto bez nakładów, serwisowany, kima, czarna perła, opony jak nowe, polecam. Cena 6.900 zł. Ryki Tel. 600 010 260.

POSADZKI
AGREGATEM
OCIEPLENIA PIANĄ PUR
www.posadzki-mazowieckie.pl
ponad 10 lat na rynku
696 463 784
BLIK-BET Adam Szostak
ul. Klonowa 61
05-300 Mińsk Mazowiecki

VW Golf GTI, 1994 rok, cena 1300 zł do negocjacji. Tel. 505 013 033.

RENAULT Scenic II Benzyna+Gaz, gaz ważny do 2025 roku, rok 2006, kupiony w salonie w 2007 roku, I właściciel, cena 9900 zł. Tel. 606 583 577.

SZAMBIARKĘ sprzedam. Tel. 510 564 726.

VW Golf IV z 2000 roku, szary metalik, stan dobry, benzyna, silnik 1,6, cena do uzgodnienia. Tel. 694 971 989.

MERCEDES A180 CDI, 2006 rok, srebrny, przebieg 230 tys. km, 110 KM, salonowy, stan bardzo dobry, właściciel - kobieta, cena 10 900 zł, Ryki. Tel. 515 387 923.

MICROCAR Simpa dwuosobowy, bez uprawnień kat. B, masa 350 kg, silnik diesel typu Yanmar, na dowód osobisty, szary, 2005 rok, spalanie 3,0 l, Dęblin. Tel. 698 687 856.

RENAULT Scenic I, zielony, rok 1999, przebieg 195 tys. km, opłacone OC, ważny przegląd do 10.2020 r., sprawny, cena 2500 zł do negocjacji. Tel. 606 451 935.

CITROEN Jumper 2,2 HDI, rok 2009, cena 15 000 zł do lekkiej negocjacji. Tel. 513 991 755, 798 433 600.

VW Golf V, 2005 rok, 5 drzwi, szary metalik, przebieg 208 tys. km, klima, elektryka, 4 tys. po wymianie

Wynajem:
- namiotów cateringowych
- zjeżdżalni i urządzeń rozrywkowych
namiocik 510 911 344 namiocik@onet.pl

KOMPLEKSOWE USŁUGI SPRZĄTAJĄCE
Sprzątanie:
- domów
- biur, gabinetów
- hal
- i innych obiektów
Garwolin i okolice
Wystawiamy faktury VAT
tel. 507 720 193, e-mail: czystykat@wp.pl

UWAGA!!! UWAGA!!! UWAGA!!!
Podpisujemy umowy z importerami pojazdów!
AUTO KASACJA
wydawanie zaświadczeń do wyrejestrowania pojazdu,
odbiór własny,
płatność gotówką,
wysokie ceny za pojazdy
tel. 781 200 418, Ryki ul. Kolejowa 14

eprasa.pl

Ogrzej dom wygodnie i ekologicznie

- Sprzedaż zbiorników gazowych na własność
- Kompleksowe wykonanie instalacji
- Dostawa gazu
- Porady, serwis, doradztwo

ul. Swatowska 1, 08-500 Ryki
tel. 692 439 702 tel. 602 798 341
www.traktus.pl

KLIMATYZACJA • WENTYLACJA
REKUPERACJA • POMPY CIEPŁA
WIERCENIE W BETONIE
(TECHNIKA DIAMENTOWA)

EUROCOLD SIENKIEWICZ
501 099 450
www.eurocold.pl

rozrządu, oleju i filtrów, 2 kluczyki, przegląd do XII 2020, stan idealny, cena 12 500 zł, Ryki. Tel. 668 275 449.

AUDI A4 B6, srebrny sedan, 2,0 Benzyna, przebieg 261 tys. km, 131 KM, 2001 rok, przegląd i OC ważne do maja, cena 9000 zł do negocjacji, Ryki. Tel. 516 527 307.

SUBARU Legacy; 2.0 B; 2008 rok; 4x4; kolor grafit; sprowadzony ze Szwajcarii; zarejestrowany i opłacony; cena 18.500 zł; Garwolin Tel. 608 413 020.

AUDI A4; 2008 rok; 1.8 B; kombi; sprowadzony ze Szwajcarii; zarejestrowany; cena 27.500 zł; Garwolin Tel. 608 413 020.

NISSAN Micra; 1.5 DCJ; 2007 rok; 170.000 km przebiegu; 4 opony letnie w bdb stanie; okolice Łaskarzewa Tel. 728 298 263.

SKODA Fabia; 1.4 MPi B+G; 2003 rok; cena 3.500 zł; Gościewicz Tel. 514 316 156.

OPEL Vectra; 1.8 B; 2005 rok; 242.000 km przebiegu; stan dobry; cena do uzgodnienia; Dąbrowa k. Łaskarzewa Tel. 601 275 331.

VW Golf 5; 1.9 TDi; 2007 rok; kolor czarny; 5D; ABS; 131 tys. km; K; 6 biegów; nowy rozrząd, klocki i tarcze; sprowadzony; zarejestrowany; pierwszy właściciel; stan idealny; cena do uzgodnienia; Mroków Tel. 692 263 782.

Sprzedam: Saab 9-5, 2001r, czarny, pierwszy właściciel, Diesel,177km, 3000cm3. Cena 5400 do negocjacji. Tel. Tel. 663 383 925.

SAMOCHÓD
KUPIĘ

KUPIE SAMOCHODY do 5.000 zł; po cenie mniejszej niż rynkowa; w cenie złomu także; Żelechów Tel. 505 874 162.

KUPIĘ auto, uszkodzone lub do jazdy, tylko benzyna do 1500 zł, gotówka od ręki, może być z opłatami lub bez. Tel. 794 549 858.

KAŻDE auto do kwoty 1000 zł, może być bez opłat, niesprawne, rzetelna wycena, gotówka od ręki, transakcja w miłej atmosferze. Tel. 663 953 782.

SKUP AUT. KASACJA. Dobre ceny. Dojazd gratis. Gotówka od ręki. Tel. 660 454 255.

MOTOCYKL
SPRZEDAM

MZ TS 250, cena 3 200 zł. Tel. 662 976 967.

HONDA CB 250, rok 1974, cena 3 200 zł. Tel. 662 976 967.

SKUTER Keeway w bardzo dobrym stanie. Tel. 511 671 840.

MZ 251, rok 1999. Tel. 503 656 444.

MOTOCYKL
KUPIĘ

KUPIĘ stare motocykle, części, dowody rejestracyjne typu WSK, MZ, Romet Tel. 514 633 149.

MOTO RÓŻNE
SPRZEDAM

OPONY - dętki lotnicze, nowe i używane, różne rozmiary, np. 840x290, cena do uzgodnienia. Tel. 517 120 621.

FOTELE z Forda Galaxy MK2, środkowy (150 zł) i ostatni rząd (120 zł). Proszę o SMS, oddzwonię Tel. 534 464 742.

FELGI aluminiowe + opony sprzedam. Rozstaw 5x112, 18 cali, ze znaczkiem VW, ładne, okolice Ryk. Tel. 664 171 347.

CZĘŚCI używane do Audi, VW, Seat, Opel i Mercedes, blacharskie, mechaniczne, oświetlenie i inne. Cena do uzgodnienia Tel. 601 308 103.

HAKI holownicze nowe i używane, możliwość montażu. Cena do uzgodnienia Tel. 601 308 103.

INSTALACJE gazowe oraz butle używane, sekwencja Tel. 601 308 103.

OSIE do przyczep, używane, różne, ładowność od 1 tony. Cena do uzgodnienia Tel. 601 308 103.

CZĘŚCI używane do samochodów japońskich i koreańskich, części blacharskie, oświetlenie i inne. Cena od 20 zł. Okolice Trojanowa Tel. 601 308 103.

CZĘŚCI używane do samochodów francuskich, części blacharskie, mechaniczne, oświetlenie, koła i inne Tel. 601 308 103.

OPONY, felgi aluminiowe i stalowe . Więcej informacji pod nr Tel. 601 308 103.

CZĘŚCI do VW Transportera T4, blacharskie, mechaniczne i inne Tel. 601 308 103.

PRZYCZEPKA samochodowa z hamulcem najazdowym, bez papierów, holenderska, wym. 2,10x1,60, cena 1300 zł, Kośmin. Tel. 517 142 003.

PRZYCZEPKA holenderska bez dokumentów 1,60x2,10, z hamulcem najazdowym, cena 1300 zł, Kośmin 19. Tel. 517 142 003.

PRZYCZEPKA 250x150 cm, ładowność 1000 kg, z hamulcem najazdowym, najazdowa, burty aluminiowe, wszystkie otwierane. Tel. 792 970 990.

NOWE przyczepki samochodowe z homologacją, różne wymiary. Tel. 603 741 334.

FELGI stalowe, komplet 4 sztuk, od Mazdy, 14 cali. Tel. 662 596 281.

ZBIORNIK na beczkowóz, nowy, około 3000 litrów, grubość blachy 6 mm, przygotowany do założenia na ramę, cena do uzgodnienia, Ownia. Tel. 606 362 739.

ROWER elektryczny; 3-kołowy; cena do uzgodnienia; Żelechów Tel. 502 732 292.

MOTO RÓŻNE
KUPIĘ

KUPIĘ ramę do Żuka skrzyniowego z papierami, Garwolin. Tel. 661 881 848.

FELGI do Fiata 125p Poloneza, 13 cali, każdą ilość, w każdym stanie. Tel. 693 550 359.

MASZYNY ROLNICZE
SPRZEDAM

WAŁ ŁĄKOWY gładki; szerokość 2,70 metra; średnica rury 1 cm; masywna rama z profila zamkniętego 100 x 100 x 5; łożyska wahliwe fi35; zaczepiany na podnośnik lub ciągany; możliwość zalania wodą; cena do uzgodnienia; Żelechów Tel. 664 625 816.

KROKODYL do obornika, na dwa siłowniki, szer. 1,2 m, solidny. Cena do uzgodnienia Tel. Tel. 693 743 177.

GRUBER agregat ścierniskowy Frost 2,4m szerokości posiada 13 łap, z tyłu wał rurkowy. Cena do uzgodnienia. Okolice Kłoczewa. Tel. tel. 693 743 177.

ZGRABIARKA, ograbiarka karuzelowa Deutz Fahr 2.33 DN w bardzo dobrym stanie, 10 ramion po 4 zęby. Cena do uzgodnienia. Okolice Kłoczewa. Tel. tel. 693 743 177.

URSUS C-360, rok prod. 1977, stan dobry. Tel. 692 378 753.

CYKLOP; stan dobry; cena do uzgodnienia; okolice Garwolina Tel. 503 364 585.

URSUS 3512; 94 rok; stan bdb; I właściciel; oryginał; cena do uzgodnienia; okolice Garwolina Tel. 503 364 585.

KOPACZKĘ do ziemniaków, dwurzędową, stan bardzo dobry, cena 1 800 zł. Tel. 602 874 052.

LINY stalowe do zgarniaczy obornika, fi 10, 12, 13 mm oraz koła linowe Tel. 603 346 594.

URSUS C328 z przyczepą jednoosiową, cena do uzgodnienia. Sobolew. Tel. 605 876 382.

WÓZ konny, cena do uzgodnienia. Sobolew. Tel. 605 876 382.

ROZRZUTNIK 1-osiowy, 2-wałkowy, stan bardzo dobry, cena 4300 zł. Wola Rowska. Tel. 25 683 10 83.

CIĄGNIK URSUS 3512, rok prod. 1995, cena do uzgodnienia. Okolice Otwocka. Tel. 791 648 419.

PRASA rolująca Carraro, stan bardzo dobry, okolice Trojanowa. Tel. 799 839 608.

KOSIARKA rotacyjna i przewracarka Kuhn, ręcznie rozkładana. Tel. 690 060 760.

PRZYCZEPA jednoosiowa sztywna, wymiary 2,30x4,35. Tel. 503 656 444.

PRASA rolująca Deutz Fahr GP 230, stan dobry, cena do uzgodnienia. Tel. 600 343 124.

KOMBAJN Volvo Activ 800, stan dobry, cena do uzgodnienia. Tel. 600 343 124.

TALERZÓWKA 2x7, sprężynówka oraz kultywator, szer. 2,7 m. Tel. 509 380 417.

KOMBAJN zbożowy International 321, heder 3 m, silnik 4 cylindrowy, uszkodzony podsiewacz wialni, poza tym wszystko sprawne, cena 6000 zł do negocjacji, Nowodwór. Tel. 694 825 530, 818 661 213.

KOMBAJN Aktiv Volvo 800, silnik Perkins + sieczkarnia, stan dobry, cena do uzgodnienia, okolice Kłoczewa. Tel. 531 184 972.

PRZEWRACARKA 4,5 m, 5 m, ręcznie i hydraulicznie składane, cena do uzgodnienia. Tel. 535 506 263.

KULTYWATOR duży z dwoma wałkami i kultywator mniejszy oraz pługi 3 duże i 2 duże. Tel. 692 386 259.

ROZSIEWACZ do nawozów KOS, w dobrym stanie, cena do uzgodnienia, okolice Trojanowa. Tel. 509 997 105.

URSUS 2812 z 1992 roku, stan bardzo dobry, cena 23 700 zł, gmina Ułęż. Tel. 728 308 960.

ROZRZUTNIK 1-osiowy; 2-wałkowy; stan bardzo dobry; cena 4.300 zł; Wola Rowska Tel. 25 683 10 83.

PRZETRZĄSARKO-ZGRABIARKA 5-gwiazdowa. Tel. 733 805 696.

KOSIARKA rotacyjna, szer. 165, cena do uzgodnienia, Kośmin 42. Tel. 733 805 696.

KOSIARKA rotacyjna, szer. 165, czeska, cena do uzgodnienia, okolice Ryk. Tel. 696 740 148.

Sprzedam dwukółkę do ciągnika. Cena do negocjacji. Tel. 692 638 067.

Sprzedam ciągnik Włodimirec nr 82 sprawny. Cena 9100 do negocjacji. Okolice Ryk Tel. 691 422 766.

Mieszalnik pasz mokrych z silnikiem. Cena do uzgodnienia. Okolice Ryk Tel. 609 334 333.

Sprzedam wialnię do zboża, mało używaną. Stan bardzo dobry. Cena do uzgodnienia. Okolice Nowodworu Tel. 660 077 907.

Sprzedam rozrzutnik obornika 4 t, stan bardzo dobry. Cena do uzgodnienia. Okolica Ryk Tel. 81 86 53 792.

Sprzedam rozrzutnik obornika, nowy, dwuosiowy, resorowany, powiększony. Taśma podłogowa 4 łańcuchowa. Konstrukcja ramy z ceownika hutniczego. Cena do uzgodnienia, Okolice Ryk Tel. 500 737 082.

CHWYTAK bel. Tel. 510 564 726.

PRZYCZEPA do bel. Tel. 510 564 726.

SIEWNIK Poznaniak, okolice Maciejowic. Tel. 798 524 880.

KOSIARKA rotacyjna. Tel. 510 564 726.

ROZRZUTNIK obornika. Tel. 510 564 726.

PŁUGI podorywkowe 5-skibowe, cena 1050 zł, okolice Ryk. Tel. 725 840 600.

KULTYWATOR 1,8/2,1/2,4 z pojedynczym wałkiem lub oddzielnie. Tel. 570 530 800.

AGREGAT 2,70 wąski ząb, podwójne wałki, sprawny, stan bardzo dobry. Tel. 505 900 999.

KOSIARKA rotacyjna 165, sprawna, stan bardzo dobry. Tel. 505 900 999.

TALERZÓWKA 2x8 firmowa, talerze ok, stan bardzo dobry. Tel. 505 900 999.

SIEWNIK Międzyrzec 30 redlic, oryginal. podest, grabki, tablica wysiewu, stan bardzo dobry. Tel. 505 900 999.

ROZRZUTNIK jednoosiowy, dwa wałki, oryginalny, sprawny, stan bardzo dobry. Tel. 505 900 999.

BRONY 3, okolice Maciejowic. Tel. 798 524 880.

WÓZ + drabinki. Tel. 669 432 215.

ROZSIEWACZ nawozowo-wapnowy KOS, stan dobry, w ciągłym użytkowaniu, cena do uzgodnienia, okolice Stężycy. Tel. 517 524 896.

PRZYCZEPA (laweta) do bel. Tel. 691 312 727.

SIEWNIK Poznaniak, skrzynia olejowa. Tel. 691 312 727.

PRASA rolująca łańcuchowa Warfama Z-543, cała w oryginale, okolice Garwolina. Tel. 504 088 317.

KULTYWATOR 13 łap, szerokość 2 m. Tel. 669 432 215.

SIEWNIK 26 lei, z bronami. Tel. 669 432 215.

ROZRZUTNIK jednoosiowy Dobre Miasto, stan bardzo dobry, cena 4000 zł, Pawłowice. Tel. 603 114 263.

PALECIAK do Tura, nowy, widły 120 cm, cena do uzgodnienia, Ownia. Tel. 606 362 739.

PRZYCZEPA Autoram D-35; stan idealny; RCW; cena 5.500 zł; Żelechów Tel. 537 013 221.

AGREGAT uprawowy; szerokość 2,80 metra; na wysokimi wąskim zębie; z wałkami doprawiającymi; produkcji niemieckiej; cena 2.800 zł; Gończyce Tel. 607 545 514.

Prasa Sima Z-569/1 Farma II, 2009r wiązanie siatka/sznurek, szeroki podbierak, garażowana, pierwszy właściciel. Polecam. Tel. tel. 518 935 530.

MASZYNY ROLNICZE
KUPIĘ

SIEWNIK do zboża 15, 17 lub większy Tel. 693 106 228.

KUPIĘ taśmociąg, wyciąg taśmowy lub rozrzutnik obornika. Tel. 602 874 052.

KUPIĘ maszyny rolnicze używane: kopaczka, sadzarka, kombajn do ziemniaków, przyczepy, rozrzutniki, pług, prasy, ciągniki i różne maszyny. Tel. 517 293 861.

KUPIĘ kabinę do Ursusa C-360. Tel. 784 181 277.

KUPIĘ maszyny sprawne i do remontu. Tel. 505 900 999.

KOMBAJN ziemniaczany Anna, kupię w rozsądnych pieniądzach. Tel. 724 111 557.

KOSIARKA rotacyjna, najlepiej do remontu, poprawek lub na złom. Tel. 570 530 800.

MASZYNY URZĄDZENIA
SPRZEDAM

PŁUG do śniegu, szer 2m., zaczepiany do Tura do euro ramki. Cena do uzgodnienia. Tel. Tel. 693 743 177.

PALECIAK do Tura, mocowanie euro ramka. Wspawane tulejki. Cena do uzgodnienia. Tel. Tel. 693 743 177.

WENTYLATOR, wyciąg do trocin, ze stali, kompletny, gotowy do montażu, silnik 5,5 kW + turbina. Tel. 500 066 605.

PIŁA spalinowa 4,5 KM i do tego druga lekko uszkodzona, na wymianę części. Tel. 604 087 896.

LINY stalowe różnej grubości i zakuwanie lin Tel. 603 346 594.

eprasa.pl 73d

RĘBAK do gałęzi z silnikiem spalinowym, cena do uzgodnienia. Sobolew. Tel. 605 876 382.

POMPA do szamba z żurawikiem na kołach, cena do uzgodnienia. Sobolew. Tel. 605 876 382.

ŁUPARKA do drewna pionowa Hecht, na 220 W. Tel. 503 656 444.

AGREGAT prądotwórczy firmy Smart o mocy 5,5 kW z wyjściem na siłę, kupiony w 2019 roku, nieużywany, Garwolin. Tel. 797 443 801.

PIŁA spalinowa, mało używana, stan bardzo dobry, cena do uzgodnienia, okolice Okrzei. Tel. 604 891 618.

WODOMIERZE sprzedam, 2 sztuki, używane, cena 55 zł/sztuka. Tel. 721 039 000.

PODNOŚNIK hydrauliczny do podnoszenia palet, do ciągnika, cena 1500 zł. Tel. 517 142 003.

Sprzedam krajzegę siłową, sprawną. Cena 850 zł. Ryki Tel. 661 227 357.

Betoniarka 150 litrów, siłowa, stan bardzo dobry. Cena do uzgodnienia. Okolice Ryk Tel. 604 788 882.

ŁUPARKA hydrauliczna do drewna. Tel. 691 312 727.

WIERTARKI elektryczne, ręczne, różne, cena do uzgodnienia Tel. 787 168 260.

SILNIK 11 kW; cena do uzgodnienia; okolice Garwolina Tel. 516 324 490.

PRODUKTY I PŁODY ROLNE

SPRZEDAM

SŁOMA w belotach, cena 30 zł/szt. Czernic Tel. 660 844 118.

SIANOKISZONKA w balotach, Czernic. Tel. 660 844 118.

SIANO w kostkach, pierwszy i drugi pokos. Tel. 511 488 637.

SIANO w balotach; cena do uzgodnienia; okolice Sobolewa Tel. 25 682 50 18.

SIANOKISZONKA pierwszy pokos, bardzo dobrej jakości, 92 zł. Lendo Wielkie. Tel. 693 117 326.

ZIEMNIAKI jadalne, sadzeniaki i paszowe, odmiany Irga, Owacja, Wineta, Denar, Tajfun, Michalina, Ignacy, Catania. Możliwość dowozu. Potok, koło Ryk. Tel. 607 525 408.

BALOTY ze słomy, okolice Kłoczewa, cena do uzgodnienia. Tel. 665 085 181.

PSZENŻYTO sprzedam, ładne, cena do uzgodnienia, okolice Ryk - Chrustne. Tel. 664 171 347.

SIANO i obornik. Tel. 513 483 589.

PSZENŻYTO sprzedam. Tel. 509 380 417.

ZBOŻE: pszenica, pszenżyto, owies, cena do uzgodnienia, Nowodwór. Tel. 694 825 530, 818 661 213.

PSZENŻYTO, mieszanka zbożowa, owies czarny, cena do uzgodnienia, Kawęczyn, koło Kłoczewa. Tel. 502 037 768, 257 511 638.

SIANO, słoma w balotach, po belownicy taśmowej, baloty 120x120, siano pierwszy pokos, cena do uzgodnienia, okolice Ryk. Tel. 663 553 559.

KUKURYDZĘ sprzedam, Moszczanka. Tel. 791 966 354.

OWIES berdysz po centrali, odwiany, gotowy do siewu, okolice Ryk. Tel. 785 668 787.

ZBOŻE: żyto i pszenica. Tel. 691 667 255.

SŁOMA w belach, sucha ze stodoły, około 65 sztuk, cena do uzgodnienia. Tel. 511 802 888.

Sprzedam pszenżyto, żyto, owies. Cena do uzgodnienia - tanio. Okolice Ryk. Tel. 692 302 869.

Sprzedam łubin słodki, 1 rok po CN, Cena 200 zł/q. Trojanow Tel. 603 585 121.

Sprzedam pszenicę, żyto. Ryki Tel. 506 182 271.

PSZENŻYTO - 2 tony, okolice Trojanowa. Tel. 515 985 272.

BELE sianokiszonki, cena 100 zł. Tel. 724 111 557.

ZIEMNIAKI białe i żółte, kapusta czerwona, biała i kiszona. Tel. 737 406 312.

ZBOŻE: pszenżyto i mieszanka zbożowa. Zalesie. Tel. 508 306 556.

OWIES odm. Bingo, kwalifikat 2019 rok, faktura zakupu, bardzo dobrze plonuje na słabszych ziemiach, posiadam większą ilość. Tel. 692 251 139.

PSZENICA około 1 tony, łubin gorzki. Tel. 693 034 704.

SŁOMA ze stodoły, żytnia lub jara 120x140, jest duża ilość, cena do uzgodnienia, Więcków. Tel. 513 905 646.

OWIES odm. Kozak, pierwszy rok po centrali, dobry na słabsze gleby, cena do uzgodnienia, okolice Ryk. Tel. 669 954 973.

SIANO w kostkach, zbiór 2019 rok, Grabów. Tel. 886 909 057.

SKUP ZBOŻA
żyto
pszenżyto
owies
Magazyn Wola Żelechowska lub odbiór z gospodarstwa
tel. 507 663 425

SKUP ZBÓŻ
pszenica, pszenżyto, żyto, kukurydza sucha/mokra
Odbiór z gospodarstwa
tel. 503 043 868

DORABIANIE KLUCZY
- programowanie kart, kluczy, pilotów
- naprawa zamków, stacyjek
- konserwacja
- awaryjne otwieranie
Kamil Paziewski
tel. 502 438 016, Sobolew

PSZENŻYTO - 60 zł, żyto - 50 zł, możliwość dowozu, Swaty. Tel. 607 462 333.

SIANO sprzedam. Tel. 693 860 868.

SIANO w belotach; około 30 szt; cena do uzgodnienia; Gończyce Tel. 508 542 942.

ZBOŻE (pszenżyto, jęczmień i pszenica); około 5 ton; Gończyce Tel. 508 542 942.

MIESZANKA zbożowa; około 4 ton; cena do uzgodnienia; okolice Garwolina Tel. 600 742 545.

PSZENICA jara; około 2 tony; cena 90 zł; okolice Garwolina Tel. 664 939 148.

Kupię zboże pszenica pszenżyto żyto jęczmień owies i inne. Tel. tel. 511 443 626.

Mieszanka jara ok.10 ton, cena 65zł. Tel. Tel.724 124 099.

Sprzedam żyto i pszenżyto. Tel. Tel. 605 784 900.

PRODUKTY I PŁODY ROLNE

KUPIĘ

ZBOŻE pszenica pszenżyto żyto jęczmień owies i inne. Tel. 511 443 262.

ZBOŻE kupię. Tel. 506 550 274.

AGD RTV

SPRZEDAM

TELEWIZOR LCD 32 cale i 50 cali; niedrogo; z gwarancją; Garwolin. Tel. 25 682 35 33 lub 507 253 977.

Sprzedam dużą lodówkę. Może być przydatna na wędliny i mięso w sklepie spożywczym. Cena 3,5 tys. do negocjacji. Tel. 668 159 828.

Sprzedam dużą lodówkę z półkami. Cena 1 500 zł. Dęblin Tel. 668 159 828.

Sprzedam podwójną lodówkę z półkami. Cena 2000 zł. Dęblin Tel. 668 159 828.

LODÓWKO-ZAMRAŻARKA z systemem no frost, stan dobry, niedrogo. Tel. 669 042 679.

PRALKA Polar, stan bardzo dobry, 6 kg, cena 500 zł, Ryki. Tel. 782 292 800.

PRALKA Polar; automat i Frania; obie sprawne; gotowe do pracy; cena 450 zł; okolice Garwolina; dzwonić po 18:00 Tel. 25 685 45 57.

MEBLE

SPRZEDAM

KOMPLET drewnianych mebli, kolor ciemny: 3-drzwiowa szafa, wym. 212 x 200 x 57 cm; komoda z trzema szufladami 124 x 89 x 53 cm. Meble są w bardzo dobrym stanie, dębowe. Dęblin. Cena 1350 zł. Tel. 668 725 348.

ŁÓŻKO z materacem podwójnym, podnoszonym. Wymiary 160x200 cm, stan dobry. Cena do uzgodnienia. Dęblin. Tel. 724 512 220.

KOMPLET mebli: kanapa + 2 fotele, kolor zielony, sprzedam tanio! Cena do uzgodnienia. Dęblin. Tel. 539 062 189.

REGAŁ kolor olcha, tanio, stan bardzo dobry. Dęblin. Tel. 539 062 189.

ŁOŻE z materacem lub bez (180x200 cm). Cena do uzgodnienia. Dęblin. Tel. 539 062 189.

STOLIK RTV; biały z czarnymi frontami w połysku; 2 szuflady i wnęka na urządzenia RTV; cena 250 zł; Garwolin Tel. 502 987 109.

STARA szafa dębowa, dwudrzwiowa. Lendo Ruskie. Tel. 608 302 538.

KREDENSY kuchenne, drewniane, 2 sztuki. Lendo Ruskie. Tel. 608 302 538.

MEBLE do salonu - witryna stojąca podświetlana, szafka pod telewizor z szufladami, szer. 180 cm, półka wisząca, kolor ciemny orzech, stan bardzo dobry, cena 700 zł. Tel. 728 837 098.

NOWOCZESNA sofa z funkcją spania i pojemnikiem na pościel, kolor tapicerki beżowy, stan bardzo dobry, cena 650 zł. Tel. 603 575 704.

BIURKO mało używane, z podstawką na komputer, cena do uzgodnienia, Nowodwór. Tel. 667 208 705.

Sprzedam wersalki rozkładane 2 sztuki, stan bardzo dobry. Cena do uzgodnienia. Ryki Tel. 662 271 795.

Samogoszcz 63 k.Maciejowic
GRANIS
tel. 604 253 982, www.GRANIS.pl, granis@interia.pl
- Układanie kostki brukowej
- Niwelacje terenu
- Kręgi betonowe
- Porządkowanie terenu przed i po budowie.

PANELE OGRODZENIOWE
SZEROKI ASORTYMENT DOSTĘPNY OD RĘKI
WARSZAWICE 89 D
25 685 81 41, 501 214 184
biuro@proway.pl www.proway.pl

NIEPUBLICZNY ZAKŁAD
PIELĘGNACYJNO-OPIEKUŃCZY
BEATA
NOWY WŁAŚCICIEL
» POKOJE 1,2,3 OSOBOWE Z ŁAZIENKAMI
» OPIEKA LEKARSKA 24H
» OPIEKA PIELĘGNIARSKA 24H
» REHABILITACJA
» TERAPIA ZAJĘCIOWA
» MUZYKOTERAPIA
» SYSTEM PRZYWOŁAWCZY
TYLKO 2399 zł/miesiąc
W PRZYSZŁOŚCI ŚWIADCZENIA USŁUG W RAMACH NFZ
www.nzpo-beata.pl
TRZCIANKA 32, 08-470 WILGA
TEL. 797 844 168 / 509 057 520

eprasa.pl 73d645ff1f

Sprzedam stolik RTV olcha, szklana szyba, obrotowa góra, stan bardzo dobry. Cena do uzgodnienia. Ryki Tel. 662 472 709.

Sprzedam fotele z Ikei, 2 sztuki, mało używane. Ryki Tel. 669 374 040.

STÓŁ ślusarski, warsztatowy, dł. 2 m, szer. 1,10 m, wys. 0,9 m, na kółkach. Tel. 697 102 849.

ŁÓŻKO samochód, czerwone, ze stelażem i materacem, nowe, łóżko dwupoziomowe oraz krzesła, fotele, foteliki, półki na książki, szafki do sypialni. Tel. 507 533 143.

BUDOWLANE
SPRZEDAM

DRZWI garażowe; otwierane na dwie strony; wymiary 2,20 x 2,40 metra; cena do uzgodnienia; okolice Garwolina Tel. 503 364 585.

DRZWI garażowe z płyty obornickiej; przesuwne; z futryną; wymiary 2,80 x 2,40 metra; cena do uzgodnienia; okolice Garwolina Tel. 503 364 585.

CEGŁA pojedyncza biała, ok. 2 tys. sztuk i potrójną, ok. 700 sztuk, tanio, Przykwa. Tel. 794 627 499.

STEMPLE, różne długości, po 2,50. Tel. 602 264 122.

PUSTAKI Suporex, około 120 sztuk. Tel. 669 432 215.

DRZWI nowe, kompletne, LZ, złoty dąb, z szybką, 90x202, okolice Ryk. Tel. 881 058 326.

KONTENER 4,5 x 2,2 x 2,2 metra; idealny na budowę lub na działkę; stan bdb; cena do uzgodnienia; Wola Korycka Tel. 600 742 545.

DLA DZIECI
KUPIĘ

PRZYJMĘ łóżeczko dla noworodka - dziewczynki, czekam na SMSa lub telefon. Tel. 572 672 214.

PRZYJMĘ ubranka na dziewczynki 3 i 10 lat oraz rzeczy potrzebne do domu. Tel. 505 241 170.

DLA DZIECI
SPRZEDAM

UBRANKA chłopięce: bluzy, spodnie, koszulki z długim i krótkim rękawem, wiek 5-7 lat, po jednym dziecku, stan bardzo dobry, cena do uzgodnienia, Ryki. Tel. 533 591 467.

ŁÓŻECZKO dziecięce z szufladą, kolor jasny brąz, w dobrym stanie. Tel. 609 702 712.

ZWIERZĘTA
SPRZEDAM

BYCZKI tygodniowe, 2 szt. Tel. 514 287 523.

PROSIĘTA sprzedam. Tel. 783 525 405.

OWCZARKI niemieckie długowłose (szczeniaki), odrobaczone i zaszczepione. Tel. 669 534 711.

GOŁĘBIE ozdobne: Krymki, Wywrotek Żółty, mix Kariera z Listonoszem i pocztowe samce, cena od 15 zł, Nowodwór. Tel. 726 047 704.

OWCZAREK kaukaski, agresywny. Tel. 602 534 944.

BYCZKA sprzedam. Tel. 796 640 707.

BYCZEK tygodniowy, czarno-biały, cena do uzgodnienia. Tel. 720 843 755.

BYCZEK 2-tygodniowy, cena do uzgodnienia. Tel. 790 225 079.

JAŁÓWECZKA mięsna, tygodniowa. Tel. 607 273 853.

BYCZEK dwutygodniowy, mieszaniec. Tel. 602 891 979.

DWA byczki mięsne 2-tygodniowe, cena 1200 zł/sztuka. Tel. 667 428 667.

BYCZKA sprzedam. Tel. 257 543 028, 510 979 189.

CIELAKI mięsne i HO, Kraski/Rokitnia. Tel. 727 431 684.

TUCZNIK około 130 kg. Tel. 726 736 560.

JAŁÓWKA hodowlana; termin wycielenia 25 marca; cena do uzgodnienia; okolice Garwolina Tel. 516 324 490.

ZWIERZĘTA
KUPIĘ

MACIORY knury i tuczniki, ważę na miejscu, daję fakturę i wyrejestrowanie, strefa biała żółta i czerwona, Tomek. Tel. 513 922 966, 513 922 966. p_odziemczyk@o2.pl.

Kupujemy maciory knury i tuczniki strefa biała żółta i czerwona, ważenie u gospodarza, daję wyrejestrowanie i fakturę. Tomek. Tel. tel. 513 922 966.

RÓŻNOŚCI
SPRZEDAM

DYWAN z długim włosem, kolor kremowy. Wymiary 197 x 137 cm, stan bardzo dobry. Cena 50 zł. Dęblin. Tel. 724 512 220.

FUTRO damskie ze skór naturalnych, na wzrost 175 cm, cena do uzgodnienia. Dzwonić wieczorem Tel. 600 134 153.

NARTY zjazdowe, buty, deski snowboardowe, kaski, gogle, kije, ceny od 30 zł. Dęblin Tel. 794 350 040.

ROWERY Wigry 3, sprawne, cena do uzgodnienia. Ryki. Tel. 787 168 260.

DYWAN o wym. 2x3 m, beż z zielenią i bordem. Tanio! Cena do uzgodnienia. Dęblin. Tel. 539 062 189.

PODJAZD stalowy dla wózka inwalidzkiego; bardzo solidny; długość zjazdu 11 metrów; cena 3,300 zł; okolice Miastkowa Tel. 784 411 942.

Sprzedam drzewo dębowe na opał. Cena do uzgodnienia. Podebłocie. Tel. 667 495 008.

Sprzedam rower elektryczny dla dorosłego, sprawny. W komplecie ładowarka i bateria. Swaty Cena 1.800 zł. Tel. 663 978 290.

TORF ph 5,5-6,0 (lekkie zakwaszenie), humus. Garwolin. Tel. 502 690 419 .

KASK turystyczny w kolorze czarnym, stan bardzo dobry, cena 120 zł, Dęblin. Tel. 604 059 540 .

SPODNIE męskie sznurowane, na 175 cm, w pasie 90 cm, cena 110 zł. Dęblin Tel. 604 059 540.

SPODNIE damskie na motor, czarne, na 165 cm, w pasie 98 cm, cena 110 zł. Dęblin. Tel. 604 059 540.

KURTKA na motor, czarna, sznurowana, na wzrost 175 cm (ramoneska), cena 320 zł, Dęblin. Tel. 604 059 540.

KIFOR sprzedam. Tel. 500 463 989.

PIANINO niemieckie, stan dobry. Lendo Ruskie. Tel. 608 302 538.

BARAKOWÓZ na kołach, długość 10 m, cena 4 200 zł. Tel. 662 976 967.

KŁODA dębu 5,5 m, średnica z jednego końca 60 cm, z drugiego 40 cm, okorowany, przesuszony, ścięty na wiosnę 2019, cena do negocjacji, Dudki. Tel. 603 218 318.

AKORDEON Capella, 80 basów, zielona perła, 7 registrów, stan bardzo dobry, cena 600 zł do negocjacji, okolice Ryk. Tel. 791 557 872.

DWA włoskie rowery młodzieżowe (damka i męski) z 1996 roku, cena 120 zł/szt. Ryki. Tel. 695 255 830.

BETONIARKA - 150 l, kompletna, sprawna, gotowa do pracy, cena do uzgodnienia, okolice Ryk. Tel. 531 184 972.

Sprzedam kompletne chomąto dla konia wraz z uprzężą. Stan bardzo dobry. Cena do uzgodnienia. Okolice Ryk Tel. 81 86 53 792.

SOK z malin, syrop z pigwowca, Swaty, okolice Ryk - dowóz gratis. Tel. 662 217 837.

PIECYKI sprzedam. Tel. 792 970 990.

NOŻE tokarskie. Tel. 697 102 849.

KOŁA pasowe, różne rozmiery. Tel. 697 102 849.

AKORDEON Lignalone, 32 basy, sprawny. Tel. 697 102 849.

LANSKY - kombinerki, scyzoryk, klucze w jednym, składane, cena 110 zł, Ryki. Tel. 519 723 555.

STARE zegary, zegary wiszące, zegary PRL, kominkowe i inne rzeczy stare. Dęblin. Tel. 884 900 940.

DREWNO opałowe rąbane i w wałkach, możliwy transport, różne gatunki. Tel. 691 312 727.

ŻYRANDOL myśliwski, z poroży. Tel. 662 596 281.

DESKI sosnowe 1,5 cala i 1 cal. Tel. 669 432 215.

AKORDEON Werdi; 96 bas; 5 registrów; kolor srebrna perła; stan bdb; cena do uzgodnienia; Wola Korycka Tel. 600 742 545.

KSIĄŻKI z czasów PRL Tel. 503 172 565.

KURTKA skórzana; męska; z podpinką; czarna; rozmiar XXL; tanio; Sobolew Tel. 503 172 565.

OLEJ słonecznikowy; oryginalny; z Włoch; 50 litrów w cenie 2,50 zł za litr; idealny do konserwacji maszyn i urządzeń; okolice Garwolina Tel. 25 685 45 57.

KANTÓWKĘ sosnową 14 x 14cm - 70mb - 1,37m3 - 1540zł - sprzedam kontrłaty sosnowe 2,5 x 5cm - 1400mb - 1,77m3 - 1540zł Tel. tel. 507 11 40 43.

RÓŻNOŚCI
KUPIĘ

Kupię dęby. Sam wytnę Tel. 604 902 433.

Kupię opony, koła lotnicze, każdy rozmiar. Tel. 570 530 800.

RÓŻNE

ODDAM gruz, Nowa Dąbia. Tel. 691 731 063.

PRACA
SZUKAM

26-letni mężczyzna szuka pracy stałej z możliwością przyuczenia do zawodu, wyższe wykształcenie, prawo jazdy B, C, C+E. Rozważę każdą propozycje. Tel. 725 159 953.

KIEROWCA C+E szuka pracy, aktualne badania kod 95, na stałe lub dorywczo. Tel. 792 182 143.

26 letni mężczyzna szuka pracy stałej z możliwością przyuczenia do zawodu. Wyższe wykształcenie, prawo jazdy B, C, C+E. Rozważę każdą propozycje. Tel. Tel. 725 159 953.

PRACA
DAM

ZATRUDNIĘ operatora węzła betoniarskiego Tel. 601 338 040.

KELNER/POMOC KELNERA poszukiwana do pracy w restauracji Jakubowa Izba k. Ryk. Praca stała lub na weekendy. Oferujemy konkurencyjne stawki, świadczenia, prywatną opiekę medyczną, obiad i nielimitowaną kawę. Nie wymagamy doświadczenia, wszystkiego nauczymy. Tel. Tel. 507 102 541. .

KUCHARZ / POMOC KUCHARZA poszukiwana do pracy na stałe w Jakubowej Izbie. Oferujemy atrakcyjne wynagrodzenie, świadczenia, prywatną opiekę medyczną, obiad i nielimitowaną kawę. Mile widziane doświadczenie w branży. Tel. Tel. 507 102 541.

ZATRUDNIĘ mechanika do pojazdów ciężarowych, może być emeryt, wysokie wynagrodzenie! Tel. 606 925 445. biuro@wielbet.com.pl.

Zatrudnię dorywczo („na skoczka") kierowcę. Zazwyczaj jest to trasa do Niemiec, samochodem ciężarowym MAN. Więcej informacji pod nr. Tel. tel. 507 140 882.

LEDRÓB Zakład rozbioru drobiu zatrudni rozbieracza / wykrawacza tuszek drobiowych. Umowa o prace w pełnym wymiarze. Tel. Tel.: 510 109 802.

LEDRÓB Zakład rozbioru drobiu zatrudni magazyniera. Umowa o prace w pełnym wymiarze. Tel. Tel.: 510 109 802.

ZATRUDNIĘ do pracy w stolarni pracownika z doświadczeniem, produkcja schodów, mebli, drzwi. Tel. 500 066 605.

SZWALNIA z Garwolina zatrudni krawcowe, szwaczki, prasowaczki z doświadczeniem lub do przyuczenia. Oferujemy atrakcyjne warunki pracy. Tel. 502 676 046.

ZATRUDNIĘ prasowaczkę, szwalnia w Garwolinie zatrudni prasowaczkę z doświadczeniem lub do przyuczenia. Oferujemy atrakcyjne warunki pracy. Tel. 502 676 046.

SZUKAM kreatywnego fryzjera, do pracy w salonie fryzjerskim w Rykach. Tel. tel. 81 8654 425.

ZATRUDNIĘ masarza, rzeźnika, umowa o pracę. Tel. 782 300 333.

ZATRUDNIĘ operatora koparki kołowej i gąsienicy. Mile widziane doświadczenie w pracy z łyżką obrotową i na systemie. Uprawnienia. Umowa o pracę. Tel. 601 848 140, 506 381 221.

Zatrudnię dorywczo 1-2 razy w tygodniu osobę do prac w okół domostwa -koszenie trawników, sprzątanie w gołębniku. Więcej informacji- Tel. tel. 507 140 882.

ZATRUDNIĘ piekarza, cukiernika w piekarni w Parysowie. Nocne zmiany, atrakcyjne zarobki. Tel. 503 120 454 .

PRZYJMĘ pracownika na budowę domu jednorodzinnego w Rykach. Tel. 791 803 298.

POSZUKUJĘ człowieka, który potrafi naprawiać maszyny rolnicze w przypadku awarii, gm. Borowie. Tel. 513 278 904.

OPERATOR koparki obrotowej Fuchs MHL, z doświadczeniem, praca w Rykach, zgłoszenia osobiste - Punkt Skupu Złomu w Rykach, ul. Kolejowa 1. Tel. 609 666 733.

ZATRUDNIĘ kierowcę B+C, samochód ciężarowy hakowiec i laweta, praca w Rykach, zgłoszenia osobiste - Punkt Skupu Złomu w Rykach, ul. Kolejowa 1. Tel. 609 666 733.

KIEROWCA kat. C+E samochód ciężarowy hakowiec z przyczepą, zgłoszenia osobiste - Punkt Skupu Złomu w Rykach, ul. Kolejowa 1, praca w Rykach. Tel. 609 666 733.

Poszukuję pracownika do prac ziemnych. Tel. tel. 790 850 804.

Zatrudnię kierowcę autokaru kat. D do obsługi linii regularnej oraz wyjazdów turystycznych. Zatrudnienie oparte na umowie o prace. Zapraszam do kontaktu. Tel. Tel: 604 444 140.

USŁUGI
ZLECĘ

DO UŁOŻENIA płytki w łazience, WC i przedpokoju - Warszawa, 16 m2 podłoga i 40 m2 ściany, tylko glazurnicy z z doświadczeniem. Tel. 607 094 250.

Poszukuję kreatywnego fryzjera do pracy w Rykach w salonie fryzjerskim. Tel. 81 86 54 426.

ZLECĘ FIRMIE WYKONANIE ELEWACJI na całym budynku przy ulicy Nadwodnej 13 w Garwolinie oraz remontu dwóch balkonów wraz ze sklepem w podwórku; więcej informacji telefonicznie Tel. 509 158 208.

USŁUGI

ZŁOTA RĄCZKA Artur - bieżące naprawy domowe, małe i duże remonty, podłączanie urządzeń elektrycznych, gazowych i sanitarnych, poddasza, elewacje, glazura, terakota, instalacje elektryczne i hydrauliczne, malowanie agregatem, uprawnienia SEP. Tel. 501 038 391.

DOCIEPLANIE BUDYNKÓW. Szybko, tanio, solidnie. Tel. 502 053 214.

TYNKI cementowo-wapienne maszynowo, drobnoziarniste. Idealne pod malowanie! Tel. 512 512 076.

WYCINKA drzew, krzewów, itp., koszenie zieleni i nieużytków, wszelkiego rodzaju prace ogrodowo-podwórkowe, drobne naprawy i remonty. Tel. 500 463 989.

UDZIELĘ korepetycji z j. niemieckiego na wszystkich poziomach, jestem magistrem filologii. Dęblin. Tel. 788 511 861.

CENTRUM KREDYTOWO-UBEZPIECZENIOWE GARWOLIN UL. KOŚCIUSZKI 45. Oferujemy kredyty: gotówkowe, rolnicze, firmowe, hipoteczne, konsolidacyjne oraz ubezpieczenia: komunikacyjne, majątkowe, osobowe. Tel. 508 600 979. garwolin.finanse@gmail.com. www.kredyt-ubezpieczenie.com .

REJESTRACJA POJAZDÓW I MASZYN ROLNICZYCH, KRAJOWYCH I ZAGRANICZNYCH. Garwolin ul. Tadeusza Kościuszki 45. Nasza oferta: akcyza, tłumaczenia, Wydział K, Urząd S. Sama akcyza 50 zł, koszt pełnej rejestracji: 80 zł. Tel. 508 600 979. garwolin.finanse@gmail.com. www.kredyt-ubezpieczenie.com .

KOREPETYCJE z chemii z możliwością dojazdu, pierwsza lekcja gratis. Tel. 509 629 236.

WYKONAM kuchnie, komody, szafki RTV, łazienkowe na wymiar - lakierowane, fornirowane, mix. Tel. 884 684 506.

USUWANIE wgnieceń z karoserii samochodowej, naprawy aut po gradobiciu, szkodach parkingowych, itp. Naprawimy również odpryski szyb, Maciejowice. Tel. 500 649 429.

PODEJMĘ się spawania przęseł, ogrodzeń, itp. Tel. 511 708 359.

USŁUGI ELEKTRYCZNE: instalacje w budynkach, w halach, podłączanie budynków WLZ, pomiary elektryczne, usuwanie awarii domowych i przemysłowych. Usługi minikoparką, podnośnikiem koszowym, przeciski pod drogami. Ryki i okolice. Tel. 785 588 948.

USŁUGI elektryczne instalacji domowych oraz instalacje maszyn rolniczych, Ryki. Tel. 723 399 703.

WYCINKA niebezpiecznych i wysokich drzew w posesjach i przy drogach + zwyżka 35/50 metrów Tel. 787 168 260.

TOWARZYSKIE

45-LATEK pozna Panią. Tel. 576 926 307.

MIŁY Pan pozna Panią przed 80-tką, do poznania i zamieszkania razem, najlepiej z Dęblina. Tel. 691 149 597.

ZATRUDNIĘ
Mechanika Samochodowego
Pomocnika Mechanika Samochodowego
Praca w Woli Duckiej k/Otwocka
tel: 795 583 442

STUDNI
głębinowe
odwodnienia, deszczownie
pompy ciepła
SOLIDNIE!!!
tel. 504 320 592, 608 046 239

eprasa.pl 73d645ff1f

Repertuar kina Wilga

GARWOLIN, UL. NADWODNA 1

PTAKI NOCY I FANTASTYCZNA EMANCYPACJA PEWNEJ HARLEY QUINN

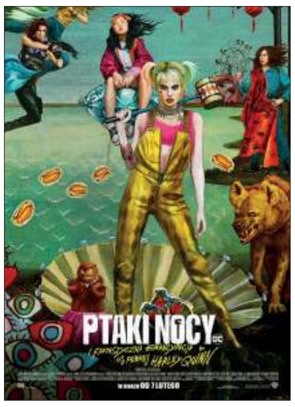

20.02., g. 18:00, 20:30

365 DNI

14 - 18.02., g. 15:30,18:00, 20:30

GANG ZWIERZAKÓW

14-16.02., g. 13:10
17.02., g. 10:30, 13:10
18.02., g. 13:10
20.02., g. 11:30, 13:45, 16:00

ŚNIEŻKA I FANTASTYCZNA SIÓDEMKA

21-25.02., g. 13:30

ZENEK

21-25.02., g. 15:30, 18:00, 20:00
28.02-03.03., g. 20:30

LEGENDARNA SZKOŁA ORLĄT OD ŚRODKA. UCZELNIA ZAPRASZA NA DNI OTWARTE

Prezentacja oferty edukacyjnej, transmisja online oraz pokazy sprzętu szkoleniowego - to tylko niektóre atrakcje, jakie czekają na zwiedzających podczas Drzwi Otwartych Lotniczej Akademii Wojskowej w Dęblinie

Odwiedzający będą mogli obejrzeć flotę powietrzną Lotniczej Akademii Wojskowej

Drzwi Otwarte odbędą się 4 marca od godz. 8:00. Uczelnię będzie można zwiedzać indywidualnie lub w grupach. W przypadku grup zorganizowanych (minimum 10 osób) należy do 25 lutego zgłosić grupę na adres: promocja@law.mil.pl. W zgłoszeniu trzeba podać liczbę uczestników, nr telefonu do opiekuna oraz informację o pojeździe, który wjedzie na teren szkoły.

Organizatorzy przygotowali na ten dzień program zwiedzania (patrz niżej). Wśród atrakcji znajdą się m.in.: symulatory lotów, czy urządzenie treningowe do nauki katapultowania. Odwiedzający będą mogli również obejrzeć flotę powietrzną LAW.

Drzwi Otwarte Lotniczej Akademii Wojskowej skierowane są przede wszystkim dla kandydatów na studia wojskowe i cywilne. Władze uczelni zapraszają wszystkich, którzy chcieliby poznać od środka legendarną Szkołę Orląt.

Dla osób, które nie będą mogły uczestniczyć w wydarzeniu będzie transmisja online na Facebooku LAW oraz specjalne odcinki vloga „Zalatani".

źródło: LAW Dęblin

PROGRAM DRZWI OTWARTYCH LAW

4 marca, godz. 08:00-14:00
9:00 - Duża Aula Wydziału Lotnictwa
- spotkanie z Rektorem-Komendantem,
- wszystko o rekrutacji i edukacji w LAW

Program zwiedzania:
1. Ośrodek Szkolenia Personelu Służb Ruchu Lotniczego.
2. Symulatory lotów: Cessna 172RG, SW-4/S-300 „Puszczyk", TS11 „Iskra", PZL130 „Orlik".
3. Symulator spadochronowy i symulator katapultowania PZL 130 i TS 11.
4. Stoisko promocyjne LAW, Samorządu Studenckiego, Erasmus i Military Erasmus oraz stoiska Kół Naukowych.
5. Laboratorium Napędów Lotniczych.
6. Symulator Dezorientacji Przestrzennej.
7. Ośrodek Szkolenia Kondycyjnego: lotnicze gimnastyczne przyrządy specjalne.
8. System szkolno-treningowy do broni strzeleckiej „Śnieżnik-1".
9. Symulator VR obsługi przedlotowej Airbusa A321.
10. Ośrodek Szkolenia Obsług Bezzałogowych Statków Powietrznych - dom studencki „Mewa".
11. Flota powietrzna Akademickiego Centrum Szkolenia Lotniczego - hangar LAW.

Kłamstwo w Garwolinie - komedia małżeńska

Dwie pary małżeńskie, dwie pary przyjaciół, dwie pary kochanków, a ich nadal tylko czworo. Jak to jest możliwe?

Metaforycznie udało się w spektaklu połączyć Bergmanowskie „Sceny z życia małżeńskiego" z kilkoma komediami Woody'ego Allena. Francuski dramaturg Florian Zeller spróbował kłamstwo zweryfikować w warunkach scenicznych. Udało mu się to na tyle, że w całej Europie widzowie podczas przedstawień spadają z krzeseł z rozbawienia. - *Długo pracowaliśmy nad obsadą. Ta sztuka wymaga nieprzypadkowych i wyśmienitych aktorów, którzy potrafią wydobyć niuanse zawarte w tekście, z wdziękiem rozbawić publiczność i sprawić, że paradoksalnie kłamstwo ich czegoś nauczy* - mówi Wojciech Malajkat. - *Przeraża nas to, jak można wygodnie żyć w związku, jednocześnie nie wiedząc nic o sobie nawzajem* - dodaje reżyser spektaklu. - *Warto to zobaczyć. Oczywiście, nie po to, aby dowiedzieć się, jak skutecznie oszukać partnera lub partnerkę. Nie traktujcie tego, jako spektaklu instruktażowego* - mówi Piotr Szwedes. - *Warto, ponieważ, jak w soczewce skupimy dwa dni waszego życia w dwóch godzinnych aktach. Rozbierzemy was na części pierwsze, a czy dacie się złożyć? To już zostawiamy wam. To nie tylko komedia, ale i bardzo cenny przekaz* - zauważa producent spektaklu .

Sztuka będzie wystawiona w sali widowiskowej Centrum Sportu i Kultury w Garwolinie 5 marca (czwartek) o godzinie 19:00.

„Kłamstwo"

5 marca, godz. 19.00 , sala widowiskowa CSiK
Reżyseria: Wojciech Malajkat
Obsada wymienna: Joanna Liszowska, Izabela Kuna, Milena Suszyńska, Mikołaj Roznerski, Sambor Czarnota, Piotr Szwedes, Adriana Kalska
Bilety: KUPBILECIK.PL; BILETYNA.PL
Rezerwacje grupowe, tel. 48 379 95 25 lub 519 770 303

Repertuar kina Renesans

RYKI, UL. WARSZAWSKA

GANG ZWIERZAKÓW

12-13.02., g. 14:00, 16:00
14.02., g. 13:00, 15:00
15-16.02., g. 12:00, 14:00

PAN T.

15-16.02., g. 16:00

365 DNI

12-13.02., g. 18:00, 20:15
14.02., g. 17:00, 20:15
15-16.02., g. 18:00, 20:15

Remont kina „Renesans"

17 lutego rozpocznie się modernizacja sali kinowej. Kino będzie nieczynne przez około 4 tygodnie.

Wieczór walentynkowy „Zakochaj się w kinie"

14 lutego, g. 19:00

W programie m.in. wykład dla par „Z serca do serca" (Violetta Nowak), wykład na temat zdrowego stylu życia, porady kosmetyczne, piernikowe serca, seans filmu „365 dni" (bilet 15 zł)

eprasa.pl 73d645ff1f

EWARYST JAKUBOWSKI - POR. PCHOR. WP, OFICER PSZ NA ZACHODZIE:

Bronił linii Kozienice - Maciejowice

Ewaryst Jakubowski służył jako porucznik podchorąży Wojska Polskiego, oficer Polskich Sił Zbrojnych na Zachodzie, Armii Krajowej i Kedywu Okręgu Kielce AK. Był instruktorem szkoły dywersji Kedywu „Zagajnik", uczestnikiem Powstania Warszawskiego, adiutantem dowódcy Brygady Dywersji „Broda 43"

fot. Powstańcze Biografamy; 1944.pl

Ewaryst Jakubowski

Późniejszy wojskowy przyszedł na świat 14 października 1920 roku w Łodzi. Był synem **Czesława** i **Marii z domu Przedpełskiej**. Jego ojciec pracował jako technik budowlany. Matka zajmowała się domem. Od 1926 roku pobierał nauki w szkole powszechnej w Wilnie, a od roku 1930 w Gimnazjum Państwowym im. Joachima Lelewela. Maturę zdał w roku 1938. Wówczas też rozpoczął studia na Wydziale Architektury Politechniki Warszawskiej. Uczył się w Szkole Podchorążych Rezerwy Saperów w Modlinie. Brał udział w wojnie obronnej 1939 roku. Walczył w batalionie podchorążych Centrum Wyszkolenia Saperów Modlin- uczestniczył w obronie linii Kozienice - Maciejowice. 10 września został zastępcą dowódcy plutonu kompanii zmotoryzowanej saperów. Razem z jednostką wycofał się na południe, po czym przedarł się na teren Węgier, gdzie został internowany - przez Jugosławię dotarł do Francji. Służył w Polskich Siłach Zbrojnych na Zachodzie pod dowództwem francuskim - otrzymał przydział do 3. batalionu saperów 3. Dywizji Piechoty w St. Gemmes.

ZGŁOSIŁ SIĘ NA OCHOTNIKA DO WALKI NA TERENIE OKUPOWANEJ POLSKI

Wkrótce po tym został ewakuowany do Wielkiej Brytanii, gdzie otrzymał przydział w Polskich Sił Zbrojnych na Zachodzie pod dowództwem brytyjskim/ do 1. Samodzielnej Brygady Spadochronowej gen. Stanisława Sosabowskiego. Służył w 1. samodzielnej kompanii saperów.

W latach 1939-1944 brał udział w konspiracji antyniemieckiej. Służąc w szeregach 1. SBSpad. zgłosił się na ochotnika do walki na terenie okupowanej Polski. Otrzymał kompleksowe przeszkolenie dywersyjne. 24 sierpnia 1942 roku został zaprzysiężony na rotę Armii Krajowej.

W nocy z 1 na 2 października 1942 roku w ramach operacji „Gimlet" (sezon operacyjny „Intonacja") został zrzucony na placówkę odbiorczą „Zamek" w okolicach Woli Życkiej. Dowódcą akcji był kpt **Stanisław Król**. Zrzutu dokonała polska załoga skoczków nr XIV zrzuconych z samolotu Halifax W-7774 „T" ze 138. Dywizjonu RAF. W jej szeregach znajdowali się: pilot sierż. **Franciszek Sobkowiak**, pilot por. **Kazimierz Szrajer**, nawigator kpt Stanisław Król, radiotelegrafista sierż. **Walenty Wasilewski**, mechanik pokładowy sierż. **Jerzy Sołtysiak**, strzelec sierż. **Rudolf Mol** i sierż. **Janusz Barcz**. Wśród zrzuconych cichociemnych, obok ppor. Ewarysta Jakubowskiego znajdowali się: ppor. **Stanisław Jagielski** (używał pseudonimów „Gacek" i „Siapek"), ppor. **Marian Gołębiewski**, ps. „Ster", ps. „Brat", por. **Władysław Klimowicz,** ps. „Tama", ppor. **Ryszard Kowalski,** ps. „Benga" i ppor. **Jan Poznański**, ps. „Pływak". Aliancki zrzut broni i cichociemnych przyjęła kompania Batalionów Chłopskich z rejonu Stężyca, dowodzona przez **Jana Ptaszka**, ps. „Rzutny".

Ewaryst Jakubowski otrzymał przydział do Oddziału Dyspozycyjnego Komendy Głównej Armii Krajowej „Osa" - „Kosa 30". Tam odbywał służbę w charakterze oficera technicznego-sapera. Z chwilą likwidacji „Kosy" od września 1942 roku był instruktorem w bazie leśnej Kedywu Okręgu AK Kielce/ oficerem w kieleckiej bazie zaopatrzenia w Warszawie „Start IV". W kwietniu 1944 roku jako instruktor został skierowany do Brygady Dywersyjnej „Broda 53" w Kedywie Komendy Głównej AK- był instruktorem dywersji w Oddziale Dyspozycyjnym oraz instruktorem szkoły dywersji „Zagajnik". Służył jako oficer administracyjno-techniczny w Biurze Studiów Kedywu „Apteka".

ZGINĄŁ W CZASIE PRÓBY PRZEBICIA JEDNOSTEK STAROMIEJSKICH DO ŚRÓDMIEŚCIA

Brał udział w Powstaniu Warszawskim- był adiutantem mjr **Jana Kajusa Andrzejewskiego**, dowódcy Brygady Dywersji „Broda 43" w Zgrupowaniu „Radosław". Używał pseudonimów „Brat" i „Dzieciak"- występował jako Jan Zmasz i Jan Kulesza. Służył w Armii Krajowej- zgrupowaniu „Radosław"- pułku „Broda 53". W czasie walk o stolicę przeszedł szlak bojowy Wola-Stare Miasto.

Za oddaną służbę ojczyźnie został odznaczony Krzyżem Walecznych (1944), Orderem Virtuti Militari V klasy (pośmiertnie- rozkaz dowódcy AK nr 512/BP z 2 października 1944 roku. Nr krzyża: 13377). Zginął 31 sierpnia 1944 roku podczas Powstania Warszawskiego na ulicy Bielańskiej w czasie nieudanej próby przebicia jednostek staromiejskich do Śródmieścia. Został pochowany w Warszawie na Cmentarzu Wojskowym na Powązkach - kwatera żołnierzy batalionu „Zośka"- A 20, rząd 5, grób 13- mogiła zbiorowa. Na murze pamięci otrzymał pozycję: kolumna 132, miejsce 24.

Ewaryst Jakubowski nigdy nie założył rodziny. Miał brata **Konrada** (ur. 1913), który w czasie kampanii wrześniowej był porucznikiem saperów 1. Dywizji Piechoty Legionów. Służył jako komendant rejonu ZWZ-AK Okręgu Wilno AK. We wrześniu 1943 roku został aresztowany przez gestapo. Trafił do więzienia na wileńskich Łukiszkach. Został wywieziony na roboty do Francji- po ucieczce w 1945 roku dotarł na Wyspy Brytyjskie.

Michał Kurach

TAK NASZA „MAŁA OJCZYZNA" WYGLĄDAŁA KILKADZIESIĄT LAT TEMU:

Powiat na starej fotografii

Pracownica Fabryki Farb i Lakierów Polifarb Pilawa. Przypuszczalnie lata 70.

Dzieci z Pilawy. Okres powojenny

Pierwsza Komunia Święta. Pilawa. Okres około wojenny

Pierwsza Komunia Święta. Pilawa. Okres około wojenny (Zdjęcia ze zbiorów Piotra Rychlewskiego z Pilawy. Serdecznie dziękujemy)

» SIOSTRA FILIPINA STUDZIŃSKA - CZĘŚĆ 2 Z 2

Przygotowywała zakonnice do pracy w aptece

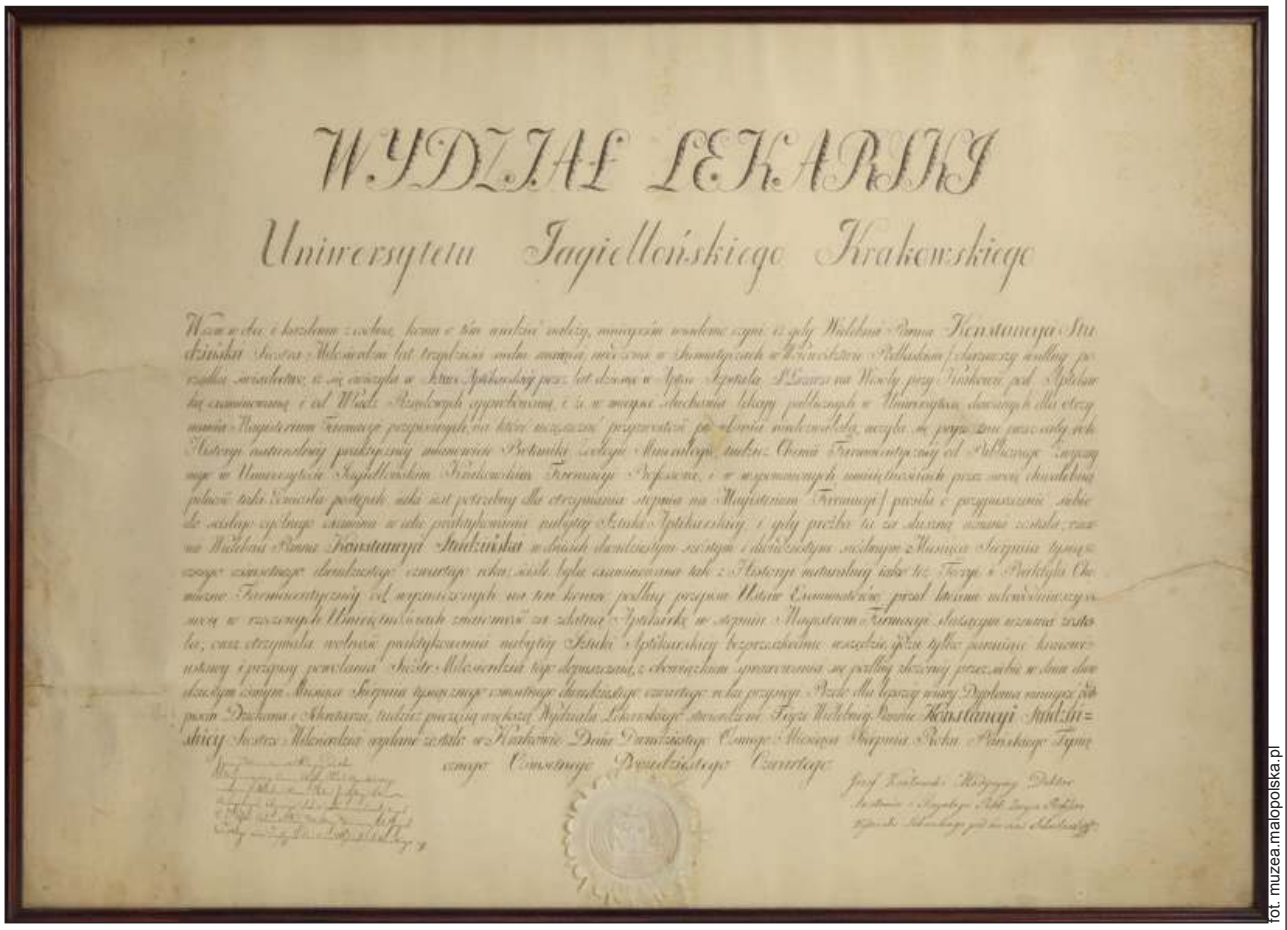
WYDZIAŁ LEKARSKI
Uniwersytetu Jagiellońskiego Krakowskiego

fot. muzea.malopolska.pl

Dyplom magisterski farmacji siostry zakonnej Konstancji Studzińskiej

Przedstawiamy drugą część historii siostry zakonnej Filipiny Studzińskiej. Była ona pierwszą kobietą w naszym kraju, a przypuszczalnie także na świecie, która uzyskała dyplom uniwersytecki w dziedzinie nauk farmaceutycznych. Odcisnęła znaczący ślad na rozwoju farmacji zakonnej i poznańskiego szpitalnictwa

Po śmierci przełożonej Zgromadzenia Sióstr Miłosierdzia, siostry **Petroneli Pyrzanowksiej,** siostry zakonne na nową przełożoną powołały siostrę Filipinę Studzińską- decyzję potwierdzili biskup poznański i wizytatorka warszawskiej prowincji sióstr miłosierdzia. Wobec wzmożonej pruskiej polityki antypolskiej siostra Filipina nawiązała kontakt z zarządem generalnym Zgromadzenia w Paryżu. Ten 15 września 1848 roku wyznaczył ją na nadzorującą domy Zgromadzenia w Poznańskiem, Prusach i na Śląsku. W 1850 roku została utworzona prowincja poznańska, a siostra Filipina objęła funkcję wizytatorki (nadanie potwierdzone 12 marca 1850 roku przez ministerstwo pruskie).

Praca siostry stała się asumptem dla powołania do życia nowych domów w prowincji. Przygotowywała ona zakonnice do służby w aptece. W czasie narastającej retoryki antypolskiej władz pruskich siostra była atakowana za nadmierną samodzielność - często działała bez pytania o zdanie Komisji Szpitalnej i naczelnego prezesa Księstwa.

DO CHWILI ŚMIERCI BYŁA PRZEŁOŻONĄ W POZNANIU

16 stycznia 1863 roku miały miejsce uroczystości 50-lecia wstąpienia siostry do Zgromadzenia. Wkrótce po tym na terenie Królestwa Polskiego wybuchło Powstanie Styczniowe. Pod wpływem nacisków zaborcy Zgromadzenie Sióstr Miłosierdzia przeniosło siedzibę prowincji do bardziej zgermanizowanego Chełmna na Pomorzu Gdańskim.

Siostra Studzińska uczestniczyła w rozbudowie Szpitala Przemienienia Pańskiego w Poznaniu. W 1850 roku szpital miał na stanie 160 łóżek. Dużą niedogodnością były małe pomieszczenia, oddalenie budynków między którymi przemieszczano się po terenie bez zadaszenia oraz wylewy pobliskiej Warty wzmagane usypaniem grobli przy budowie cytadeli poznańskiej.

Polski szpital prowadzony przez siostrę Filipinę przyjmował chorych różnego stanu i wyznania zamieszkujących Poznań i Wielkie Księstwo Poznańskie. W okresie od 1862 do 1864 roku wybudowano trzykondygnacyjny nowoczesny tzw. nowy szpital. Stare budynki stale naprawiano. W latach 1869-1870 w ogrodzie wzniesiono kostnicę z kaplicą i salką sekcyjną. Po przenosinach Poznańskiej Prowincji Zgromadzenia Sióstr Miłosierdzia do Chełmna siostra przestała pełnić funkcję wizytatorki. Do chwili swojej śmierci była przełożoną w Poznaniu. Zmarła 25 maja 1877 roku w wieku 80 lat.

Już w 1858 roku spisała testament, na mocy którego cały majątek przekazała na budowę domu Zgromadzenia Księży Misjonarzy, którego jak do tej pory w Poznaniu nie było. Po siostrze Filipinie przełożoną szpitala została siostra **Bronisława Giersberg**.

PRACOWAŁA W SZPITALU ŚWIĘTEGO ŁAZARZA

Warto jeszcze w tym miejscu wspomnieć szerzej o siostrze rodzonej siostry Filipiny, siostrze zakonnej **Konstancji Studzińskiej**. Była ona siostrą Zakonu Miłosierdzia. Razem ze swoją rodzoną siostrą została pierwszą kobietą w Polsce, która w 1824 roku uzyskała tytuł magistra farmacji.

Konstancja przyszła na świat w 1787 roku w Siemiatyczach. Pracowała w prowadzonym przez Zgromadzenie Sióstr Miłosierdzia szpitalu świętego Łazarza w Krakowie. Odpowiadała za kierowanie przyszpitalną apteką.

Po dekadzie pracy przy wydawaniu medykamentów razem z siostrą skierowała pismo do władz Uniwersytetu Jagiellońskiego w związku z okolicznością złożenia egzaminów upoważniających do zdobycia tytułu magistra farmacji. Stanowiło to wydarzenie epokowe, a to ze względu, że kobiet, a w szczególności sióstr zakonnych, nie przyjmowano wówczas na studia na wyższe uczelnie. Inne kraje europejskie dopuściły ustawodawczo kobiety na studia zawodowe, pośród których studia farmaceutyczne były takowymi pierwszymi, znacznie później. O doniosłości ww. wydarzenia informuje także fakt, iż dopiero w roku 1894 na Uniwersytet Jagielloński przyjęto następne studentki farmacji.

Siostra Konstancja podjęła studia eksternistyczne. W swojej aptece „Pod Słońcem" zdobywała wiedzę z zakresu botaniki, zoologii i mineralogii u prof. **Józefa Sawiczewskiego**. 28 sierpnia 1824 roku razem ze swoją siostrą uzyskała tytuł magistra farmacji- egzamin przeprowadzono w szpitalu. Zmarła w 1853 roku w Warszawie.

Michał Kurach

egarwal.pl 73d645ff1f

» GARWOLACY HISTORYCZNIE ZNANI:

Stanisław Marian Jagielski

Stanisław Marian Jagielski (ogrodywspomnien.pl)

Stanisław Marian Jagielski urodził się 8 września 1919 roku w Rozdzielach w Małopolsce. Przeszedł kurs szkolenia podchorążych rezerwy piechoty w Krakowie. Został skierowany do służby w 20. Pułku Piechoty Ziemi Krakowskiej.

Uczestniczył w kampanii wrześniowej. Trafił do niemieckiej niewoli- zbiegł z obozu i dotarł do Francji, gdzie przeszedł kurs podchorążych.

W czasie kampanii francuskiej walczył w szeregach 8. pułku piechoty Polskich Sił Zbrojnych w 3. Dywizji Piechoty PSZ.

Przedostał się na Wyspy Brytyjskie. Zasilił szeregi 1. Samodzielnej Brygady Strzelców. Ukończył szkolenie dla cichociemnych. Zgłosił się na ochotnika do służby w okupowanym kraju. Przeszedł przeszkolenie dywersyjne. Uczestniczył w zrzutach alianckich na teren okupowanej Polski.

W nocy z 1 na 2 października 1942 roku w ramach operacji „Gimlet" (sezon operacyjny „Intonacja") został zrzucony na placówkę odbiorczą „Zamek" w okolicach Woli Życkiej.

Jako oficer dywersji trafił do Okręgu Lublin Armii Krajowej, gdzie odpowiadał za szkolenia dywersyjne i sabotażowe. Otrzymał nominację na szefa Kedywu Inspektoratów Rejonowych Lublin i Puławy. Objął dowództwo w oddziale dyspozycyjnym Kedywu.

Trafił w ręce gestapo. Był osadzony w więzieniu na zamku lubelskim. W czasie przesłuchań był torturowany. Został zamordowany 6 marca 1944 roku podczas publicznej egzekucji w Kurowie. Jego ciało spoczęło na cmentarzu parafialnym w Żyrzynie. Pośmiertnie odznaczony Krzyżem Srebrnym Orderu Wojennego Virtuti Militari.

M.Kurach

» Z HISTORII GARWOLINA I OKOLIC:

Kalendarium historyczne

PIERWSZY SPEKTAKL OKAZAŁ SIĘ SUKCESEM

13 lutego, 1910. Garwolin. Teatr włościański w Zawadach przedstawił interpretację dramatu „Ojcowizna" **Franciszka Dominika** na deskach stołecznego Teatru Letniego. Przedstawienie drużyny teatralnej w Warszawie było drugim takim w ciągu dwóch tygodni.

ZMIANA WE WŁADZACH ADMINISTRACYJNYCH

14 lutego, 1910. Garwolin. Burmistrzem naszego powiatowego miasta został **Stanisław Michalski**. Urzędnik przejął swoją funkcję od **Antoniego Osmulskiego**. Na stanowisku zastąpił go **Franciszek Wiśniewski**.

SZANTAŻ SIĘ NIE POWIÓDŁ

15 lutego, 1944. Garwolin. Okupacyjne niemieckie władze miasta podjęły nieudaną próbę wymuszenia na naszych rodakach oświadczenia na piśmie, mówiącego o krytyce wobec administracji brytyjskiej i radzieckiej.

DOWÓDCA LUSTROWAŁ OKOLICĘ

16 lutego, 1830. Powiat. Mający do wykonania rozkaz przeprawienia się na lewy brzeg Wisły oddział gen. **Józefa Dwernickiego** stanął w Parysowie. Zdążając w kierunku Osiecka kwaterował nieopodal miejscowości Góra.

CZĘŚCI ZATRZYMANYCH UDAŁO SIĘ UCIEC

16 lutego, 1944. Garwolin. Z niemieckiego aresztu śledczego w mieście zbiegło 7 więźniów. Znajdowali się wśród nich m.in. **Jan Sekuła**, **Franciszek Saganek**, **Jan Wielgosz**, **Władysław Pliszka** i **Józef Bokus**.

RECITAL DLA OJCA ŚWIĘTEGO

18 lutego, 1934. Garwolin. Chór przy Stowarzyszeniu Młodzieży Polskiej dyrygowany przez organistę **Jana Furmanika** przedstawił autorską interpretację kilku utworów religijnych. Amatorski występ grupy teatralnej dedykowany był papieżowi, **Piusowi XI**.

NIEZAPOMNIANY BAL LICEALISTÓW Z ŁASKARZEWA

Uczniowie III klasy Liceum Ogólnokształcącego w Zespole Szkół im. Szarych Szeregów w Łaskarzewie wraz nauczycielami, rodzicami, osobami towarzyszącymi oraz władzami miasta bawili się podczas balu maturalnego

Jarosław Staszczuk

WideoFamili

Na naukę przyjdzie czas. Tej nocy liczyła się przede wszystkim dobra zabawa

WideoFamili

„Ta nasza młodość ...” tymi słowami 1 lutego rozpoczęli bal studniówkowy uczniowie klasy III klasy Liceum Ogólnokształcącego w Łaskarzewie

WideoFamili

Po powitaniu i przemówieniach wybrzmiały długo oczekiwane słowa: „ Poloneza czas zacząć”. W takt muzyki uczniowie pokazali niezwykły urok tego tradycyjnego tańca przygotowanego na ten wieczór przez wychowawcę Stanisława Gronka i wicedyrektor Urszulę Michalik

WideoFamili

Jedną z atrakcji był tort ufundowany przez burmistrz Annę Laskowską i radę miasta. „Wisienką na torcie” była figurka wychowawcy i czekoladowa tabliczka z napisem „Dziękujemy klasa III”. Wykonawcą była Piekarnia Żabczyńscy

WideoFamili

Klasa III z wychowawcą Stanisławem Gronkiem (siedzi w środku) oraz dyrektor Grażyną Sałasińską (siedzi pierwsza z lewej) i wicedyrektor Urszulą Michalik (siedzi pierwsza z prawej)

eprasa.pl

» PUBLIKUJEMY ZDJĘCIA NOWORODKÓW Z GARWOLIŃSKIEGO SZPITALA:

NASI NAJMŁODSI MIESZKAŃCY

Bartuś urodził się 1 lutego. Ważył 3300 gramów i mierzył 55 centymetrów. Jest synkiem Elżbiety i Grzegorza Prządka z miejscowości Korytnica.

Antoś urodził się 5 lutego. Ważył 3250 gramów i mierzył 54 centymetry. Jest synkiem Magdaleny i Michała Witczak z Łaskarzewa.

Wojtuś urodził się 6 lutego. Ważył 3300 gramów i mierzył 55 centymetrów. Jest synkiem Klaudii i Rafała Koniecznych z Pilawy.

Leon urodził się 1 lutego. Ważył 3900 gramów i mierzył 56 centymetrów. Jest synkiem Marleny i Pawła Żurawek z Garwolina.

Wiktoria urodziła się 2 lutego. Ważyła 3700 gramów i mierzyła 53 centymetry. Jest córeczką Joanny i Krzysztofa Pietrzak z Łaskarzewa.

Synek Małgorzaty i Marcina Majek z miejscowości Sosnówka, urodził się 31 stycznia. Ważył 3420 gramów i mierzył 53 centymetry.

Antonina urodziła się 1 lutego. Ważyła 3180 gramów i mierzyła 54 centymetry. Jest córeczką Karoliny i Mariusza Sosnowskich z Garwolina.

To oni będą upowszechniali sport

GARWOLIN Komisja konkursowa wybrała oferty złożone w ramach otwartego konkursów ofert na wsparcie realizacji zadań publicznych w 2020 r. w zakresie kultury fizycznej.

Dotacje na popularyzację działań związanych z upowszechnianiem kultury fizycznej i rekreacji ruchowej wśród mieszkańców miasta zostały podzielone na dyscypliny sportowe. Na propagowanie piłki nożnej Garwoliński Klub Sportowy „Wilga Garwolin" otrzyma 251.000 zł, a 5.000 zł Stowarzyszenie Miłośników Piłki Nożnej „Progres Garwolin". Odrzucona ze względów merytorycznych została oferta Klubu Sportowego Zdrowie Garwolin, a ze względów formalnych- Legii Warszawa Spółka Akcyjna i LZS Conectum Garwolin.

Piłkę siatkową będzie popularyzował Uczniowski Klub Sportowy „Dwójka", który otrzyma 10.000 zł dotacji, a lekkoatletykę Garwoliński Klub Sportowy „Wilga", który dostanie 34.000 zł. Międzyszkolny Klub Sportowy 30.000 zł przeznaczy na naukę gry w badmintona. 46.000 zł z miasta otrzyma Międzyszkolny Gimnastyczno-Taneczny Uczniowski Klub Sportowy „No Name" na taniec oraz gimnastykę dzieci i młodzieży oraz dodatkowo 4.000 zł na gimnastykę dla dorosłych.

Uczniowski Klub Tenisowy „Garwolin 2012" starał się o dotację na rozpowszechnianie tenisa ziemnego, ale oferta ta została odrzucona ze względów formalnych. Uczniowski Klub Sportowy „Delfin" Garwolin dostanie 23.000 zł na pływanie, a Stowarzyszenie Truchtacz.pl 5.000 zł na biegi.

EK.

Oddali ponad 20 litrów krwi

Odział Rejonowy Polskiego Czerwonego Krzyża w Garwolinie zaprosił do honorowego krwiodawstwa. Akcja została przeprowadzona w ramach Programu „Ognisty Ratownik - Gorąca Krew".

PCK Garwolin

19 stycznia po raz pierwszy w tym roku została zorganizowana zbiórka krwi w ramach akcji Programu „Ognisty Ratownik-Gorąca Krew"

W niedzielę (19 stycznia) na placu przed Komendą Państwowej Straży Pożarnej zaparkował ambulans. Krew pobierano od 9:00 do 13:00. Drogocenny płyn oddało 46 osób, dzięki czemu udało się zebrać ponad 20 litrów krwi. Z przyczyn niezależnych od organizatora, osiem osób nie mogło oddać krwi.

-Mamy głęboką nadzieję, że podczas kolejnych akcji ambulans będzie przygotowany na pobór większej ilości krwi. Przedsięwzięcie, jak zawsze podczas akcji w straży, odbyło się pod czujnym okiem Zbigniewa Ochnio -wyjaśniają organizatorzy z PCK Garwolin, którzy dziękują wszystkim Honorowym Krwiodawcom za oddanie krwi, w szczególności strażakom, dla których zbiórka ta została zorganizowana.

EK.

Jest grunt - będzie nowa droga

GARWOLIN Po podjęciu uchwały przez radnych zostanie podpisany protokół uzgodnień, stanowiący podstawę zawarcia aktu notarialnego.

Teren ten jest położony w pasie drogowym na ul. Akacjowej o powierzchni 0,0179 ha. Nieruchomość ta stanowi własność osób fizycznych i jest nabywana do gminnego zasobu nieruchomości z przeznaczeniem na cele publiczne i budowę drogi na tej ulicy. Współwłaściciele działki wyrazi zgodę na nieodpłatne zbycie tego terenu na rzecz miasta. W miejscowym planie zagospodarowania przestrzennego, obejmującego właśnie ten teren na osiedlu przy ul. Macieja Rataja i teren położony wzdłuż właśnie projektowanej drogi ma tam powstać ulica zbiorcza ze ścieżką rowerową.

EK.

Pamiętaj o bezpieczeństwie podczas ferii zimowych

Zabawa na śniegu, zjazdy z górki, jazda na nartach czy łyżwach mogą sprawić wiele radości i wzmocnić naszą kondycję fizyczną. Podstawą, jak zwykle, musi być zdrowy rozsądek i ostrożność.

Rodzice, którzy decydują się wysłać dziecko na wyjazd zorganizowany, powinni sprawdzić dokładnie jego organizatora. Należy upewnić się, czy wyjazd jest zgłoszony do kuratorium oświaty. Informacje na ten temat można znaleźć na stronie internetowej Ministerstwa Edukacji Narodowej. Decydując się na wyjazd na narty z dzieckiem, należy pamiętać o zapewnieniu maluchowi opieki. Dziecko nie może poruszać się samo, bez nadzoru po stoku. Konieczny jest również wybór trasy dostosowanej do umiejętności dziecka. Osoby do 16. roku życia mają bezwzględny obowiązek jazdy na nartach lub snowboardzie w kasku. Policjanci apelują, aby wszyscy użytkownicy stoku stosowali się do tej zasady. Pozwoli to uniknąć wielu kontuzji i problemów.

Ewelina Karbowska

policja.pl

Policja przypomina podstawowe zasady bezpieczeństwa podczas zimowych zabaw

POSKARŻYŁ SIĘ NA DROGOWCÓW

Po rozpatrzeniu skargi na działalność Dyrektora Powiatowego Zarządu Dróg w Garwolinie i po zapoznaniu się ze stanowiskiem Komisji Skarg, Wniosków i Petycji radni powiatowi uznali ją za bezzasadną

Pismo od jednego z mieszkańców do przewodniczącego Waldemara Trzaskowskiego wpłynęło 9 grudnia ubiegłego roku. W skardze skarżący zarzucał pracownikom Powiatowego Zarządu Dróg w Garwolinie brak należytej staranności przy nadzorowaniu prac realizowanych przez firmę działającą na zlecenie PZD przy budowie drogi powiatowej z Woli Łaskarzewskiej do Trzcianki. Według mieszkańca miało dojść do nieprawidłowego wykonania robót. Skarżący zarzucał również, że nie została wykonana niezbędna wycinka gałęzi i krzaków przy drodze powiatowej Izdebnik- Wilkowyja- Żabieniec. Dodatkowo skarżył się, że podczas przebudowy drogi powiatowej z Woli Łaskarzewskiej do Trzcianki nie zrobiono progów zwalniających w okolicy szkoły podstawowej w Nowym Żabieńcu oraz nie usunięto topoli, której gałęzie są zagrożeniem dla aut poruszających się po tej drodze.

Przewodniczący Rady Powiatu zgodnie ze statutem przekazał skargę do rozpatrzenia Komisji skarg, wniosków i petycji, aby radni zbadali jej zasadność. Członkowie tej komisji na posiedzeniu 22 stycznia zapoznali się z wyjaśnieniami pracowników Powiatowego Zarządu Dróg odnośnie zarzutów przedstawionych w skardze.

Radni przyjrzeli się zarzutowi dotyczącego braku należytej staranności pracowników PZD w Garwolinie przy nadzorowaniu prac realizowanych przez firmę zewnętrzną przy przebudowie drogi powiatowej z Woli Łaskarzewskiej do Trzcianka. Skarżący wskazywał na niedopełnienie obowiązków przez inspektora nadzoru w kontekście uszkodzenia przejazdu na pole. Po wysłuchaniu wyjaśnień radni ustalili, że wykonawca robót zgłosił do inspektora nadzoru budowlanego celowe uszkodzenie rur betonowych pod zjazdem na pole. Inspektor zaś zwrócił się do właściciela działki o wyjaśnienie zaistniałej sytuacji, a ten zaprzeczył, że to on uszkodził rury betonowe. Wobec tego inspektor poprosił o założenie nowego przepustu rurowego na koszt wykonawcy. To podyktowane było uniknięciem konfliktu, jaki powstałby pomiędzy wykonawcą robót, a właścicielem działki w przypadku zgłoszenia tego na policję. Inspektor nadzoru kategorycznie zaprzeczył również zarzutowi o zastosowanie żwiru zmieszanego z gliną zamiast tłucznia przy wykonywaniu podbudowy tej drogi. Na dowód przytoczył badania zagęszczenia podbudowy, które są załączone do operatu kolaudacyjnego oraz wpisy do dziennika budowy kierownika robót potwierdzone przez inspektora nadzoru, dotyczące zastosowanej technologii oraz materiałów. Ubytek w nawierzchni został zabezpieczony ze względu na okres zimowy przez ułożenie kostki betonowej, która na wiosnę została rozebrana, a wykonawca w ramach gwarancji na własny koszt wykonał poprawki. Według oceny inspektora nadzoru zaistniała sytuacja wynika z istniejącego podłoża o słabej nośności i lokalnych warunków gruntowo-wodnych.

URZĘDNICY NIE MAJĄ SOBIE NIC DO ZARZUCENIA

Marek Jonczak, dyrektor PZD wyjaśnił radnym, że niewykonanie przepustu pod zjazdem na posesję nr 35 przy drodze powiatowej nr 1306 W Wola Łaskarzewska - Trzcianka związane było z tym, że zakres rzeczowy robót nie obejmował pierwotnie wbudowania rur pod istniejącym zjazdem gruntowym do tej posesji. Spowodowane to było optymalizacją kosztów, wynikających z deficytu środków na to zadanie. Radni uchwałą z 23 kwietnia 2018 r. zwiększyli środki o 375.875 zł. Po telefonicznej interwencji jednego z mieszkańców rury pod zjazdem zostały wbudowane. Zgodnie z oceną inspektora nadzoru przepust pod jezdnią tej drogi został zrobiony w sposób prawidłowy. Zakres rzeczowy robót nie obejmował wykonania umocnienia rowów przy wlocie i wylocie przepustu ze względu na ograniczone środki finansowe. Na prośbę właściciela posesji skierowaną do dyrektora Jonczaka 8 listopada 2019 r. Służba Drogowo- Mostowa w Maciejowicach wykonała w ramach bieżącego utrzymania dróg umocnienie skarpy rowu od strony wlotu, bo od strony wylotu przepustu nie stwierdzono konieczności wykonania umocnienia rowu ze względu na dużą szerokość pobocza.

W zakresie zarzutu o niewykonanie niezbędnej wycinki gałęzi i krzaków przy drodze powiatowej nr 1322 W Izdebnik- Wilkowyja -Żabieniec dyrektor PZD w Garwolinie wyjaśnił, że prace związane z usuwaniem zakrzaczeń i gałęzi z drzew przy drogach powiatowych prowadzone są w okresie jesienno- zimowym ze względu na wegetację roślin. W przypadku, gdy zostanie stwierdzone, że może dojść do zagrożenia bezpieczeństwa ruchu drogowego, to wówczas takie prace są wykonywane szybciej, w trybie pilnym. W styczniu tego roku Służba Drogowo- Mostowa w Maciejowicach rozpoczęła wykonywanie prac pielęgnacyjnych na tej drodze, które nie zostały jeszcze zakończone. Dyrektor wyjaśnił też, że usuniecie topoli rosnącej przy drodze powiatowej nie było możliwe z uwagi na fakt, że to drzewo nie rośnie na działce należącej do PZD w Garwolinie. Odnośnie zarzutu, że nie zrobione zostały progi zwalniające w okolicy szkoły podstawowej w Nowym Żabieńcu ustalono, że przebudowa tej drogi realizowana była z dotacji ze środków z Urzędu Marszałkowskiego. Regulamin programu i zasady dofinansowania nie pozwalały na zaplanowanie i wykonanie progów zwalniających. Istnieje możliwość ich zrobienia w przypadku stwierdzenia pogorszenia bezpieczeństwa użytkowników ruchu drogowego.

Dyrektor PZD w Garwolinie podkreślił, że ocenia pozytywnie wykonanie obowiązków służbowych przez pracowników wskazanych w skardze. Dodał, że nieobecność Kierownika Służby Drogowej w Maciejowicach na odbiorze robót drogowych 21 września 2018 r. wynikała z faktu, że przebywał on na planowanym urlopie, a odbiór został zaplanowany zgodnie z umową z wykonawcą robót.

TERAZ JEST SEZON NA WYCINKĘ KRZAKÓW I KRZEWÓW

Po zapoznaniu się z tymi wyjaśnieniami Komisja Skarg, Wniosków i Petycji zajęła stanowisko, że przedmiotową skargę należy uznać za bezzasadną. Na sesji przed przegłosowaniem skargi był czas na dyskusję radnych. Radna Teresa Bąk spytała o to, kto pełnił funkcję inspektora nadzoru. Marek Jonczak odpowiedział jej, że Zdzisław Kowaluk.

-W skardze jest również mowa o niewykonaniu niezbędnej wycinki gałęzi i krzaków przy drodze powiatowej tam i teraz chcę powiedzieć, że odbiór robót drogowych był 29 września, 9 grudnia wpłynęła skarga skarżącego, a w styczniu dopiero przystąpiono do porządkowania tej wycinki krzaków przy tej drodze powiatowej. Czy to nie jest wyłącznie na skutek tej skargi, bo wiem, że przy innych pracach również nie wycinane są zarośla przy drogach przy przebudowie, modernizacji i remoncie, a jeśli są to też pozostawiane są w rowach, co jest niedopuszczalne i należałoby na to zwrócić uwagę -pytała radna Bąk.

Dyrektor Jonczak odpowiedział, że te wycinki, o których mówi radna, nie dotyczą tej drogi, na której były prowadzone roboty i odbiorach.

-Jeżeli chodzi o samą kwestię wycinania krzaków i zakrzaczeń na wszystkich drogach powiatowych, to jest to teraz okres zimowy i jesienny, gdzie nie ma wegetacji i te prace są wykonywane. Nie ze względu na skargę tylko to jest po prostu sezon. Nie ma w tej chwili wielkich remontów drogowych ze względu na warunki atmosferyczne. Są takie możliwości, że są poprawiane znaki, odwodnienie jak również wycinka krzaków i to systematycznie teraz jest prowadzone przez PZD w Garwolinie -wyjaśnił Jonczak.

Starosta Mirosław Walicki uściślił, że odbiór drogi nastąpił we wrześniu, ale 2018 r., a skarga do radnych wpłynęła teraz.

Teresa Bąk zauważyła, że radni nie znają szczegółów skargi, ale tylko jej uzasadnienie, które jest dołączone do projektu uchwały i stąd nie mają dużej wiedzy na ten temat.

„Za" uznaniem skargi za bezzasadną opowiedziało się 20 z 21 radnych biorących udział w sesji. Radna Teresa Bąk nie głosowała.

Ewelina Karbowska

Otwarto oferty

LUCIN Do urzędu gminy Garwolin wpłynęło dziewięć ofert na przebudowę drogi gminnej w Lucinie. Gmina na tą inwestycję zamierza przeznaczyć 1.800.000 zł brutto. W tej kwocie mieszczą się wszystkie firmy, które złożyły swoje oferty. Najtańszym oferentem na kwotę 928.007,68 zł brutto jest Zakład Usługowo Remontowo Budowlany „Parol" z Garwolina. Po przeanalizowaniu ofert zostanie wyłoniony wykonawca. Modernizacja drogi gminnej ma zakończyć się do 4 września.

UJ

Teatr w nagrodę

TROJANÓW Stowarzyszenie Przyjaciół Trojanowa i Koło Gospodyń Wiejskich w Trojanowie zorganizowały wyjazd dla dzieci i rodziców do teatru w Radomiu. Maluchy wraz z opiekunami obejrzały sztukę pt. „Krawiec Pan Niteczka". A w drodze powrotnej odwiedzili restaurację Mc.Donald. Wycieczka była nagrodą dla dzieci i rodziców za pracę w organizowaniu lokalnych uroczystości. Jak przyznaje organizatorka wydarzenia, bez ich zapału żadna z imprez w ciągu roku nie mogłaby się udać. - Zadowolone i uśmiechnięte buzie naszych dzieci są dla nas motywacją do dalszej pracy społecznej –mówi prezes SPT Anna Mądra

egarwolina.pl 73d645ff1f

» ROZMOWA Z JANEM KOPYŚCIEM - WYCHOWANKIEM WILGI GARWOLIN, GRAJĄCYM W VERVA WARSZAWA ORLEN PALIWA:

Spełnione marzenie

Mecz w Sosnowcu na długo pozostanie w pamięci Jana Kopyścia. Wychowanek Wilgi Garwolin zadebiutował w barwach Vervy Warszawa Orlen Paliwa w PlusLidze. Co robi na co dzień? Jakie ma marzenia? Czy był stres w Sosnowcu, gdzie pojawił się na parkiecie przeciwko MKS-owi Będzin?

Mówi się: wreszcie?
-Dokładnie. Mecz w Sosnowcu zapamiętam na długo. Zadebiutowałem na parkietach PlusLigi, co było moim marzeniem od dziecka. Od kiedy pamiętam, zawsze śledziłem naszą rodzimą ligę i chciałem w niej kiedyś zagrać. Udało się.

Trochę musiałeś poczekać...
-Znajdowałem się w kadrze, jednak nie było mi dane wejść na boisko. Każdy młody gracz musi swoje odczekać, by dostać szansę. Trener mi zaufał i udało się zaliczyć pierwsze chwile w PlusLidze.

Był stres?
-Stresu jako takiego nie było. Wcześniej zadebiutowałem w zespole w meczu pucharowym, a poza tym, zawsze stres zamieniam w motywację, co bardzo mi pomaga.

Pierwsza piłka...
-Czułem się niesamowicie. Próbowałem zachować zimną krew i przyjąć zagrywkę jak tylko najlepiej umiem i mogę. Myślę, że zrobiłem to dobrze, co sami kibice mogli to zauważyć.

Pamiętasz ile czasu spędziłeś na boisku?
-Kilka akcji. Nie pamiętam dokładnie, ale myślę, że około cztery punkty. Obroniłem piłkę, dobrze asekurowałem. Wyszło pozytywnie, a jak zespół wygraliśmy seta, jak również całe spotkanie.

Mały Janek jeszcze nie wiedział, że w przyszłości będzie grał w siatkówkę na tak wysokim poziomie

Jesteś przyjmującym, ale wystąpiłeś jako...
-Libero. Takie miałem zadanie i tak moją rolę na ten mecz widział szkoleniowiec. Pierwszy libero Dominik Jaglarski wszedł na zagrywkę za środkowego i miał obronić atak przeciwnika. Mi to osobiście nie przeszkadzało, a wręcz podobało. Wcześniej miałem epizody na tej pozycji, chociaż na treningach ćwiczę jako przyjmujący.

Pojawiły się pierwsze gratulacje?
-Oczywiście. Gratulowała mi moja rodzina, która oglądała mecz, jak również przyjaciele i znajomi, chociaż głównie zapamiętam słowa otuchy i wsparcia od kolegów z zespołu.

Jak zmieniło się twoje życie po przenosinach do klubu PlusLigi?
-Bardzo mocno, gdyż musiałem tak naprawdę zrezygnować z życia prywatnego na rzecz siatkówki. Trenujemy dwa razy dziennie, co również kolidowało z moimi zajęciami na studiach, więc uznałem za oczywiste przeniesienie się na tok indywidualny na kierunku prawo, co jest również dla mnie nie lada wyzwaniem.

Czyli duży przeskok?
-Oczywiście. Wcześniej grałem w Metrze, a teraz w Vervie. Muszę powiedzieć, że szybko zaaklimatyzowałem się i dostosowałem swój poziom sportowy na tyle, by trener był ze mnie zadowolony.

Jak to jest grać w jednym zespole ze znanymi postaciami siatkówki?
-Spełniło się moje kolejne małe marzenie, gdyż dzielę szatnię i gram z takimi siatkarzami jak: Kevin Tillie, Piotr Nowakowski, Andrzej Wrona czy Damian Wojtaszek.

Kto zrobił na tobie największe wrażenie?
-Kevin, gdyż osobiście jestem jego wielkim fanem.

Andrea Anastasi. Jakim jest trenerem?
-To postać, którą powinien znać każdy kibic siatkówki. Jest świetnym fachowcem ze znakomitym warsztatem siatkarskim. Nie trzeba do tego nic dodawać, może poza tym, że świetnie rozumie się z zawodnikami. Wie jak indywidualnie do każdego podejść.

Kto z bliskich pojawia się na meczach w Warszawie?
-Regularnie przyjeżdżają rodzice i dziadek Edmund. Ponadto jest mój przyjaciel z Garwolina, który zawsze uważał, że będzie pojawiał się kiedyś na moim meczach w PlusLidze. Jak widać, przewidział przyszłość.

Jakie cele stawiasz przed sobą w tym sezonie?
-Jeśli chodzi o moje indywidualne cele na te rozgrywki to myślę, że chciałbym po prostu podnosić swój poziom sportowy. Chcę oddawać się temu, co robię i kocham. Myślę, że sumienną i codzienną pracą na treningach może mi to się odpłacić w przyszłości.

Nie mówisz o minutach na boisku...
-Wiadomym jest, że w takim zespole jak Verva Warszawa nie jest łatwo o grę w pierwszym składzie, szczególnie gdy ma się 20 lat i nieduże doświadczenie. Podchodzę do tego, że każdy od czegoś musi zacząć i swoje „odsiedzieć”, czekając na szansę. Wychodzę z założenia, że warto poczekać, skoro trener Anastasi zaproponował mi grę w zespole to musiał coś zauważyć we mnie coś interesującego.

O co powalczycie w tym sezonie?
-Chcemy zdobyć złoto. Po srebrze w minionych rozgrywkach ta grupa zawodników chce cieszyć się z najwyższego miejsca na podium.

Gdybyś złapał złotą rybkę, a ona mogłaby spełnić twoje marzenie sportowe. W jakim klubie chciałbyś zagrać?
-Powiem szczerze, że nie mam ulubionego klubu. Z pewnością chciałbym zwiedzić trochę świata, więc udałoby się połączyć przyjemne z pożytecznym.

A taka bliższa przyszłość?
-Myślę, że nie ma co zapeszać. Tak samo mówiłem w momencie, kiedy przechodziłem do klubu ze stolicy, tak teraz nie będę zdradzał swoich najbliższych celów. Mogę zdradzić, że chciałbym być w klubie, w którym będę mógł grać pełne wymiary meczowe.

Jak dziewczyna patrzy na to, że ma chłopaka - siatkarza?
-Nie mam dziewczyny i myślę, że w najbliższym czasie to się nie zmieni. Nie skupiam się na sprawach sercowych. W głowie mam siatkówkę.

Jak często bywasz w domu rodzinnym?
-Chociaż mój rodzinny dom znajduje się ledwie godzinę od Warszawy to rzadko w nim bywam. Gramy tak naprawdę co trzy dni, więc nie znajduję czasu na rodzinę, jednakże po sezonie tego czasu może być aż nadto (śmiech - przyp. red.).

Janek, fajne jest życie siatkarza?
-Życie siatkarza jest pełne wyrzeczeń. W tym momencie jestem młody, więc mi to nie przeszkadza, a codzienność może przytłaczać więc trzeba mieć odpowiedni charakter. Tak naprawdę nie spodziewałem się, że przyjdzie mi grać w PlusLidze, która jest jedną z najsilniejszych lig na świecie. Staram się z tego korzystać i dawać z siebie.

Co robisz w wolnym czasie?
-Głównie odpoczywam i się uczę. Akurat mam za sobą egzaminy na studiach, więc ostatnie tygodnie były wyczerpujące. Jestem na pierwszym roku prawa na uczelni Łazarskiego. Wyboru dokonałem jeszcze w momencie, gdy grałem w Metrze. Poza tym staram się poświęcać czas znajomym, których mam na miejscu w stolicy.

rozmawiał
Mateusz Połynka

Zeller Plastik mistrzem jest!

W dwóch halach - w Borowiu i w Górznie - odbył się się turniej futsalu TOP OF THE TOP 2020. Rozgrywki cieszyły się dużą popularnością. Przyciągnęły na parkiet aż 16 drużyn w których wystąpiło łącznie ponad 150 zawodników

Po 30 spotkaniach w wielkim finale spotkały się dwa zespoły: CWKS Laliny, który bronił tytułu mistrza i Zeller Plastik I, który jest bardzo doświadczonym i utytułowanym zespołem z Garwolina. Po zaciętym meczu ci drudzy mogli cieszyć się ze zwycięstwa w całym turnieju, ogrywając ekipę z Lalin 3:1. Najniższy stopień podium ex aquo zajął zespół organizatora rozgrywek Górnika Górna Miastków Kościelny oraz Błękitnych Goździk.

Mecze cieszyły się też dużą popularnością wśród kibiców, których było wielu zarówno podczas rozgrywek w Borowiu jak i Górznie. Najbardziej wytrwali czekali na mecz finałowy do 22:15 w niedzielę, aby przekonać się kto podniesie w geście triumfu ręce do góry.

-To nasz drugi turniej, który organizujemy w hali. W tym roku liczba zgłoszeń troszeczkę nas zaskoczyła, ale bardzo lubimy takie wyzwania. Rozegraliśmy łącznie 31 spotkań, gra na parkietach toczyła się przez ponad osiem godzin. Ale czego się nie robi dla takich spotkań, jakie mieliśmy okazję oglądać w niedzielę -mówi Mateusz Pałysa.

Jeden z organizatorów zauważa, że zespoły wystawiły bardzo mocne składy, w których można było znaleźć zawodników występujących w IV lidze czy Klasie Okręgowej, jak również młodych, perspektywicznych, świeżo upieczonych finalistów MP U-18 w futsalu.

-O ile w rozgrywkach grupowych mogliśmy zobaczyć wysokie wyniki, to w trzech z czterech meczów ćwierćfinałowych do wyłonienia zwycięzcy potrzebne były rzuty karne -dodaje.

Pałysa cieszył się, że mimo późno rozgrywanego niedzielnego finału wielu kibiców zostało do samego końca.

-Wszystko dla nas organizatorów się udało zarówno, jeśli chodzi o aspekt organizacyjny jak i wynik sportowy. Wszystko to dzięki zawodnikom, kibicom ale i zaufaniu jakim obdarzył nas zarząd Powiatu Garwolińskiego wraz z patronem honorowym Mirosławem Walickim, wicestarostą Iwoną Kurowską oraz prywatnym sponsorom: firmie Poldom Grzegorz Siarkiewicz z Górzna, Sklep Spożywczy Dariusz Bakiera w Goździku oraz Marcinowi Zającowi, którym serdecznie dziękujemy za okazane wsparcie. Bez nich poprzeczka jaką sobie postawiliśmy byłaby nie do osiągnięcia… Wszystkim zespołom i kibicom mówimy do zobaczenia w 2021 roku -kończy.

Mateusz Połynka

WYNIKI GR. A:

CWKS Laliny - Laguna Stary Miastków	2:0
FC Ursus - MAX4.pl	0:2
CWKS Laliny - FC Ursus	1:0
Laguna - MAX4.pl	0:5
CWKS Laliny - MAX4.pl	0:1
Laguna - FC Ursus	2:3

TABELA GR. A

1. MAX4.pl	3	9	8:0
2. CWKS Laliny	3	6	3:1
3. FCUrsus	3	3	3:5
4. Laguna	3	0	2:10

WYNIKI GR. B:

Błękitni Goździk - Detox Miastków	2:0
MOW Borowie - Uśmiech Traktorzysty	1:5
Błękitni - MOW Borowie	1:0
Detox - Uśmiech	1:2
Błękitni - Uśmiech	2:4
Detox - MOW Borowie	0:2

TABELA GR. B

1. Uśmiech T.	3	9	11:4
2. Błękitni	3	6	5:4
3. MOW Bor.	3	3	3:6
4. Detox	3	0	1:6

WYNIKI GR. C:

Zeller I Plastik - Dream Team	2:0
Small Town Boys - Wojownicy Ulicy	0:3
Zeller I - Small Town	5:1
Dream Team - Wojownicy	1:6
Zeller I - Wojownicy	2:5
Dream Team - Small Town	0:2

TABELA GR. C

1. Wojownicy	3	9	14:3
2. Zeller I	3	6	9:5
3. Small Town	3	3	3:10
4. Dream Team	3	0	1:10

WYNIKI GR. D:

Górnik Górna - Futbol na Tak	4:0
Zeller II Plastik - Arka Garwolin	3:2
Górnik - Zeller II	0:0
Futbol na Tak - Arka	0:2
Górnik - Arka	1:0
Futbol na Tak - Zeller II	0:5

TABELA GR. D

1. Zeller II	3	7	8:2
2. Górnik	3	7	5:0
3. Arka	3	3	4:4
4. Futbol na Tak	3	0	0:11

WYNIKI 1/4 FINAŁU

MAX4.pl	1
Zeller I	4
Uśmiech	1
Górnik	1
k. 0:1	
Wojownicy	2
CWKS Laliny	2
k. 1:3	
Zeller II	0
Błękitni	0
k. 2:3	

WYNIKI 1/2 FINAŁU

Zeller I	0
Górnik	0
k. 2:0	
CWKS Laliny	5
Błękitni	0

MECZ O I MIEJSCE

Zeller I	3
CWKS Laliny	1

ZŁOTA PIĄTKA

Patryk Salamończyk (Górnik Górna)
Sebastian Papiernik (Zeller I)
Przemysław Alot (Wojownicy Ulicy)
Przemysław Zarzycki (CWKS Laliny)
Szymon Rękawek (Zeller I)

SREBRNA ŁAWKA

Damian Pułtorak (CWKS Laliny)
Marcin Świątek (CWKS Laliny)
Albert Siembora (Wojownicy Ulicy)
Michał Zalewski (MAX4.pl)
Mikołaj Dybcio (Górnik Górna)

KLASYFIKACJA KOŃCOWA

1. Zeller Plastik I
2. CWKS Laliny
3-4. Górnik Górna, Błękitni Goździk
5-8. MAX4.pl, Wojownicy Ulicy, Uśmiech Traktorzysty, Zeller Plastik II
9-12. FC Ursus, MOW Borowie, Small Town Boys, Arka Garwolin
13-16. Laguna Stary Miastkó-w,Detox Miastków, Dream Team, Futbol na Tak

Organizator postanowił nagrodzić drużynę, która przyciągnęła na trybuny najwięcej kibiców. Zwyciężyła drużyna Laguny Stary Miastków, która mimo, że odpadła w fazie grupowej to ich kibice zajmowali jeden sektor, aż do zakończenia rozgrywek

Królem strzelców rywalizacji został Przemysław Alot (Wojownicy Ulicy)

Najlepszym bramkarzem zmagań został uznany Patryk Salamończyk (Górnik Górna Miastków Kościelny)

Nagrodę MVP turnieju zgarnął Sebastian Papiernik (Zeller Plastik I)

Zeller Plastik I: Daniel Fic, Filip Gac, Paweł Pyra, Sebastian Papiernik, Kacper Kowalski, Szymon Rękawek, Dominik Zabiegałowski

CWKS Laliny: Przemysław Zarzycki, Marcin Świątek, Hubert Kępka, Hubert Oszkiel, Damian Kaniewski, Damian Pułtorak, Łukasz Stułka, Kacper Prusiński, Sebastian Oszkiel

eprasa.pl 73d645ff1f

Small Town Boys: Kamil Kęsik, Jakub Ostolski, Mikołaj Majsterek, Filip Krzyśpiak, Jan Flis, Dominik Całka, Maksymilian Opala, Dominik Zarzycki, Sebastian Zarzycki

Wojownicy Ulicy: Kamil Białecki, Tomasz Bieńko, Przemysław Alot, Łukasz Niewczas, Albert Siembora, Wojciech Migas, Damian Baran

Uśmiech Traktorzysty: Mariusz Paudyna, Mariusz Kaczorek, Mariusz Rogala, Paweł Rogala, Bartosz Wysocki, Wojciech Michalczyk, Adrian Dzięcioł, Przemek Stasiak

MOW Borowie: Konrad Wróblewski, Milosz Wilewski, Kacper Waszkiewicz, Mateusz Kachniak, Łukasz Jaworski, Jakub Jaworski, Patryk Więc, Tymoteusz Brożek, Adam Szklarz, Daniel Kępa

MAX4.pl: Cezary Jakubaszek, Michał Zalewski, Rafał Świder, Michał Wielgosz, Damian Matysiak, Patryk Lange, Patryk Seroczyński, Mateusz Mikulski,

Laguna Stary Miastków: Sebastian Siwek, Aleksander Siwek, Grzegorz Siwek, Tomasz Salamończyk, Piotr Salamończyk, Jakub Baran, Łukasz Biedrzycki, Kamil Bakiera, Kamil Gora, Marcin Gora, Jacek Rybitwa

Górnik Górna Miastków Kościelny: Patryk Salamończyk, Jan Pałysa, Mikołaj Dybcio, Maciej Ponceleusz, Przemysław Baran, Łukasz Wołoszka, Bartłomiej Wasilka, Bartłomiej Jaroń, Maciej Belka, Łukasz Adamowicz

Błękitni Goździk: Piotr Mikulski, Dawid Przybysz, Przemek Kisiel, Kamil Brych, Jakub Rodak, Leszek Parzyszek, Łukasz Korgul, Michał Michalczyk, Dominik Brych, Paweł Kisiel

Zeller Plastik II: Grzegorz Russek, Cezary Wągrodzki, Jakub Wągrodzki, Mariusz Drożdż, Łukasz Piesio, Piotr Wielgosz, Grzegorz Mucha, Dominik Makulec, Cezary Popiński, Jarosław Zając, Sławomir Mikulski

FC Ursus: Damian Szustek, Michał Piechota, Cezary Zięcina, Jakub Michalczyk, Hubert Piechota, Kamil Misiak, Marcin Czerwiński

Arka Garwolin: Michał Wałęcki, Mikołaj Król, Paweł Król, Dawid Kurach, Adrian Rusak, Michał Piętka, Łukasz Zuchniak, Krystian Sekuła, Jakub Banaszek, Bartłomiej Świrk

Górnik Górna Miastków Kościelny: Patryk Salamończyk, Jan Pałysa, Mikołaj Dybcio, Maciej Ponceleusz, Przemysław Baran, Łukasz Wołoszka, Bartłomiej Wasilka, Bartłomiej Jaroń, Maciej Belka, Łukasz Adamowicz

Futbol na Tak: Bartłomiej Tkaczyk, Rafał Sural, Sebastian Bober, Michał Jęda, Tomasz Rosłoniec, Damian Zduńczyk, Michał Żebrowski, Piotr Majewski, Piotr Borowski, Wojciech Madejak

Detox Miastków: Kacper Szostak, Damian Baran, Karol Rosłaniec, Patryk Romanowski, Szymon Kowlaski, Michał Kędziorek, Maksymilian Baran, Damian Rodak, Szymon Smółka

Dream Team: Dominik Gałkowski, Ernest Babik, Krzysiek Szewczyk, Radosław Szewczyk, Łukasz Paprota, Norbert Zduńczyk, Bartosz Cieślak, Jakub Figielski, Hubert Grudzień

eprasa.pl 73d645ff1f

Pozytywnie w stolicy

W hali lekkoatletycznej Akademii Wychowania Fizycznego w Warszawie odbył się Ogólnopolski Halowy Mityng Lekkoatletyczny. Nie mogło zabraknąć przedstawicieli Wilgi Garwolin

W zawodach wzięło udział prawie 800 lekkoatletów, którzy z trudem mieścili się w niewielkiej hali zwanej „kiszką". Ta niezbyt miła nazwa wzięła się stąd, że każda prosta, na bieżni liczącej 200 metrów okrążenie, to 80 m biegu po prostej i tylko 20 m mocno pochyłego wirażu. Wielu młodych zawodników wytracało tam rytm biegu, a niektórzy z trudem mieścili się na wąskich torach.

Największym powodzeniem cieszyły się biegi na 60 m. Odbyło się aż 55 serii po pięciu startujących oraz skok w dal, gdzie w konkursie wzięło udział 81 uczestników. Plonem występów podopiecznych trenera Stanisława Buszty były dwa rekordy powiatu garwolińskiego i wiele miejsc w pierwszych „trójkach" oraz nowe sportowe doświadczenie.

Mateusz Połynka

Pamiątkowe zdjęcie reprezentacji Wilgi

WYNIKI NASZYCH
Szymon Głaszczka - skok w dal U-16 - 6.25 m - rekord powiatu młodzików
Marcel Paciorek - 60 m ppł - U-18 - 9.36 s - rekord powiatu juniorów młodszych i skok wzwyż - 175 cm
Aleksandra Borkowska - 1000 m - 3.24.26 s - pierwsze miejsce m w kat. U-16

REKORDY ŻYCIOWE USTANOWILI:
Karol Sękulski - skok wzwyż U-20 - 185 cm
Marcin Brojek - skok wzwyż U-16 - 180 cm
Alicja Świesiulska - skok w dal U-16 - 4.56 m
Olga Świesiulska - 60 m U-18 - 8.59 s
Wiktor Sikora - skok w dal U-16 - 5.50 m
Michał Głowala - skok w dal U-16 - 5.02 m
Dawid Mianowski - skok wzwyż U-16 - 155 cm
Daniel Sierański - 1000 m U-18 - 2.54.81 s
Karol Lis - skok w dal U-18 - 5.81 m

Gospodynie były najlepsze

W hali ZSP im. Tadeusza Kościuszki w Sobolewie rozegrany został finał powiatu w halowej piłce nożnej dziewcząt. Triumfowały podopieczne Izabeli Krupy

Pamiątkowe zdjęcie najlepszych (w górnym rzędzie od lewej): dyrektor ZSP w Sobolewie Leszek Urawski, sekretarz powiatu Bartłomiej Kozyra, starosta powiatu garwolińskiego Mirosław Walicki, Dominika Komorniczak, Alicja Bieńko, Wiktoria Barcikowska, Patrycja Kryczka, Izabela Krupa (opiekun); (w środkowym rzędzie od lewej): Monika Fijołek, Karolina Baranowska, Olga Gardzińska, Izabela Łapacz; (w dolnym rzędzie od lewej): Żaneta Siarkiewicz, Karolina Komorniczak, Michalina Miętus

Dominika Komorniczak i spółka w pokonanym polu pozostawiły cztery ekipy. Drużyny walczyły systemem „każdy z każdym".

-Wszystkie moje podopieczne wykazały się dużą walecznością na boisku. Dziewczęta pokazały dobre przygotowanie kondycyjne, techniczne oraz taktyczne. Najważniejsze, że na parkiecie była gra zespołowa. Jestem dumna z moich zawodniczek. Życzyłabym sobie, by podopieczne obroniły tytuł mistrzowski w „szóstkach" piłkarskich na trawie -mówi opiekunka zespołu. **mp**

WYNIKI KOŃCOWE
1. ZSP im. Tadeusza Kościuszki w Sobolewie - opiekun Izabela Krupa
2. ZS nr 1 im. Bohaterów Westerplatte w Garwolinie - opiekun Konrad Piotrowski
3. ZS im. Joachima Lelewela w Żelechowie - opiekun Grzegorz Głębicki
4. ZS nr 2 im. Tadeusza Kościuszki w Garwolinie - opiekun Tomasz Talarek
5. LO im. Marszałka Józefa Piłsudskiego w Garwolinie - opiekun Jadwiga Walenda

Mistrzowska ekipa Goliszewskiego

Dziewczęta ze Szkoły Podstawowej w Sobolewie zdobyły złote medale w Międzypowiatowych Igrzyskach Młodzieży regionu Siedlce

Tym samym zagrają na Mazowieckich Igrzyskach Młodzieży Szkolnej, które na przełomie maja i czerwca będą organizowane przez PSZS Siedlce.

W grupie eliminacyjnej Igrzysk Powiatowych podopieczne Andrzeja Goliszewskiego łatwo pokonały SP Pilawa i SP Życzyn. Następnie w półfinale ograły kolejnego przeciwnika, którym było SP Górzno. Finał powiatu to emocjonujące widowisko, gdzie piłkarki z Sobolewa wyszarpały w ostatnich minutach meczu złoto zespołowi SP Maciejowice.

Kolejna runda to walka ze zwycięzcami powiatu łosickiego i mińskiego. Pierwszy mecz i wygrana trzema bramkami z SP 1 Łosice, a następnie zacięty, ale wygrany jedną bramką bój z gospodarzem SP 4 Mińsk Mazowiecki.

Finał regionu także rozgrywany był w hali SP 4 Mińsk Mazowiecki. Pierwszy mecz sobolewianek, którego stawką był awans do wielkiego finału to walka z SP 1 Sokołów Podlaski.

-Wygraliśmy trzema bramkami po heroicznej walce i zameldowaliśmy się w najważniejszym meczu tych rozgrywek. Finał kontrolowaliśmy przez całe spotkanie, prowadząc od początku do końca. Ostatecznie zwyciężyliśmy z SP 9 Siedlce. Końcowy gwizdek oznaczał płacz i łzy dziewcząt. Najważniejsze, że mamy awans do Igrzysk Mazowieckich -mówi Andrzej Goliszewski, opiekun drużyny.

mp

Mistrzynie w pełnej krasie (w górnym rzędzie od lewej): Andrzej Goliszewski (opiekun), Olga Lewandowska, Weronika Błachnio, Inga Sierańska, Pola Kołodziejek, Małgorzata Kuna, Wiktoria Napora (w dolnym rzędzie od lewej): Aleksandra Kopera, Marta Kusak, Amelia Pszkit, Alicja Filipowicz

eprasa.pl 73

Sęp przed Promykiem i GKS-em

Dziesięć zespołów wzięło udział w halowym turnieju piłki nożnej w cyklu Wisła Cup dla chłopców urodzonych w 2007 i 2008 roku

Sęp Żelechów: Mateusz Bryl, Kamil Szulc, Hubert Król, Maksymilian Pieńkosz, Szymon Kryczka, Sebastian Rodak, Kacper Latuszek

Promyk Łaskarzew: Patryk Węgiełek, Sebastian Matuszewski, Filip Kwaśniak, Wojciech Pietrzak, Szymon Kazimierak, Bartłomiej Andrzejewski, Krystian Głowala, Filip Ihwatowicz, Maciej Pielak, Samuel Sawicki. Trener: Andrzej Goliszewski

GKS Górzno: Bartłomiej Gałkowski, Jakub Poredz, Maksymilian Piros, Przemysław Baran, Maciej Poredz, Mateusz Gałkowski, Jakub Kopytowski, Bartłomiej Więcek, Piotr Lis, Przemysław Bogusz

Wisła II Maciejowice: Kamil Sierzputowski, Kamil Cholewa, Jakub Dziechcierz, Jakub Makowski, Krystian Zabiegałowski, Szymon Śmieciuch, Artur Brzeziński. Trener: Robert Włodarczyk

Amur Wilga: Przemysław Gozdalik, Maciej Przybysz, Sebastian Ogrodnik, Olaf Górzkowski, Wojciech Krawczyk, Maksymilian Napora, Damian Szymiliński, Dagmara Budynek, Patryk Kusak, Adam Piskała, Franciszek Kępiński, Jakub Głaszczka. Trener: Dariusz Winek

Grom Trojanów: Bartłomiej Cuch, Maksymilian Osiak, Kamil Mądry, Jakub Głodek, Kacper Ostałowski, Piotr Ochnio, Jakub Jasek, Paweł Jakubaszek. Trener: Krzysztof Stefaniak

Iskra Pilawa: Filip Jarosławski, Igor Wąsowski, Olaf Jałocha, Olaf Woźniak, Wojciech Szeląg, Mikołaj Piętka, Dawid Zawadka, Jakub Rokicki. Trener: Piotr Kardyka

Wisła I Maciejowice: Gabriel Korda, Igor Kosicki, Karol Misiak, Antoni Mądry, Jakub Zdun, Tomasz Misiak. Trener: Robert Włodarczyk

WYNIKI GR. A

Garbarnia II - Sęp	0:5
Promyk - Amur	2:1
Wisła I - Garbarnia II	3:0
Wisła - Promyk	0:2
Amur - Sęp	0:2
Wisła I - Amur	1:2
Garbarnia II - Promyk	0:3
Garbarnia II -Amur	1:3
Wisła I - Sęp	0:0

WYNIKI GR. B

Iskra - Grom	0:0
GKS Górzno - Garbarnia I	2:2
Wisła II - Iskra	2:0
GKS Górzno - Grom	1:0
Wisła II - GKS Górzno	1:2
Garbarnia I - Grom	0:3
Wisła II - Garbarnia I	3:0
Iskra - GKS Górzno	0:0
Iskra - Garbarnia I	3:0
Wisła II - Grom	1:1

MECZE PÓŁFINAŁOWE

Promyk	1
Wisła II	0
GKS Górzno	1
Sęp	3

MECZ O 9. MIEJSCE

Garbarnia I	0
Garbarnia II	1

MECZ O 7. MIEJSCE

Wisła I	0
Iskra	4

MECZ O 5. MIEJSCE

Amur	3
Grom	3

k. 3:2

MECZ O 3. MIEJSCE

Wisła II	1
GKS Górzno	4

MECZ O 1. MIEJSCE

Promyk	0
Sęp	2

KLASYFIKACJA KOŃCOWA

1. Sęp Żelechów
2. Promyk Sobolew
3. GKS Górzno
4. Wisła II Maciejowice
5. Amur Wilga
6. Grom Trojanów
7. Iskra Pilawa
8. Wisła I Maciejowice
9. Garbarnia II Kurów
10. Garbarnia I Kurów

NAJ, NAJ...

Organizatorzy nie zapomnieli o nagrodach indywidualnych: Najlepszym strzelcem zmagań został Kamil Szulc. Gracz Sępa Żelechów zdobył siedem goli. Najlepszym bramkarzem został Mateusz Bryz (Sęp Żelechów), zaś najlepszym zawodnikiem Przemysław Baran (GKS Górzno).

eprasa.pl 73d645ff1f

TWÓJ Głos
GAZETA POWIATU GARWOLIŃSKIEGO
SPORT

Redaguje
Mateusz Połynka
e-mail: sport@twojglos.pl
511 199 671

Dwie wygrane Wilgi

Czwartoligowcy z Garwolina rozegrali dwa spotkania sparingowe z zespołami z Klasy A. Oba wygrali, strzelając łącznie 12 goli. Szkoleniowiec ma nieco problemów kadrowych

W sparingach z Wisłą Maciejowice i Promnikiem Łaskarzew gracze Wilgi zdobyli aż 12 bramek. Trzykrotnie na listę strzelców wpisał się Kacper Zalewski, a po dwa razy: Szymon Rękawek, Paweł Pyra i Przemysław Alot. Do tego trafienie zaliczył zawodnik testowany

-Za nami tydzień treningów i sparingów. Zagraliśmy dwukrotnie z zespołami niżej notowanymi. To dobre przetarcia na początek przygotowań -mówi nam Damian Milewski.

Szkoleniowiec w pierwszej połowie dał szansę starszym graczom.

-Wygrywaliśmy spokojnie. Po zmianie stron dałem szansę naszej młodzieży. W środku pola było trochę gorzej. Popełniliśmy karygodne błędy w defensywie, co wykorzystała Wisła Maciejowice. Czterech zawodników musi gdzieś i kiedyś uczyć się dorosłej piłki. W tym momencie jest na to czas. Mamy plan na nich, ale każdy z tych chłopców to melodia przyszłości -dodaje.

Drugim rywalem był Promnik Łaskarzew. Gracze Wilgi urządzili sobie ostre strzelanie.

-I tak wynik jest dosyć niski, gdyż mieliśmy wiele okazji, by jeszcze wyśrubować rezultat. Rywal był dużo słabszy, o czym może świadczyć sam wynik. Od pierwszej do ostatniej minuty mieliśmy ogromną przewagę. W pełni kontrolowaliśmy przebieg wydarzeń boiskowych -dodaje.

TAJEMNICZY GRACZ

Z Promnikiem w zespole z Garwolina wystąpił nowy zawodnik.

-Trudno oceniać go na tle słabszego przeciwnika. Będziemy mu się przyglądać. Trenuje z nami. Jest napastnikiem. Zdobył bramkę. Nie mogę i nie chcę podawać jego personaliów. To tajemnica służbowa -śmieje się Milewski.

W tym tygodniu zespół spotka się trzy razy.

-Najbliższy sparing rozegramy w następną środę z Orłem Unin. Tradycyjnie wybiegniemy na boisko o godz. 19:30 w Miętnem. Później podejmiemy Spartę Jazgarzew. W województwie mazowieckim są ferie, więc niektórzy gracze mają zaplanowane wyjazdy rodzinne. Nic na to nie poradzimy. Chłopcy mają rodziny i wolny czas chcą spędzić z najbliższymi -mówi opiekun Wilgi.

Milewski ma duży ból głowy, gdyż jest kilku graczy, którzy uskarżają się na problemy zdrowotne.

-Nie od dzisiaj wiadomo, że Piotr Talar nie jest zdolny do gry. Podobnie wygląda sytuacja z Damianem Papiernikiem i Jakubem Szwedem. Do tego doszedł uraz Bartka Sitarka. Dobrą wiadomością jest to, że do zajęć wrócił Tomasz Paszkowski. Jest powoli wprowadzany do treningów -kończy.

Mateusz Połynka

GKS WILGA GARWOLIN

PLAN SPARINGÓW
0:7 Polonia U-19 Warszawa
4:3 Wisła Maciejowice
8:0 Promnik Łaskarzew
19.02., Orzeł Unin
22.02., Sparta Jazgarzew
29.02., Mazovia Mińsk Mazowiecki
07.03., Huragan Wołomin

Wilga Garwolin	4 (3)
Wisła Maciejowice	3 (0)

Bramki: Pyra x2, Rękawek x2 - Krogulec x2, Baran.
(I skład) Wilga: Wasążnik - Kwiatkowski, Zawadka, A. Zalewski, Pyra, Alot, Rękawek, Kowalski, Świder, Zabiegałowski. K. Zalewski.

Wilga Garwolin	8 (4)
Promnik Łaskarz.	0 (0)

Bramki: K. Zalewski x3, Alot x2, Paszkowski x2, zaw. testowany.
(I skład) Wilga: Wasążnik - Zabiegałowski, Zawadka, Świder, Pyra, K. Zalewski, Rękawek, Kowalski, Alot, Paszkowski. zaw. testowany.

Trzy porażki. Zdrowie wśród mocarzy

W miniony weekend w Starogardzie Gdańskim odbył się turniej finałowy Młodzieżowych Mistrzostw Polski w futsalu w kategorii U-16

Gracze Wilgi zakończyli zmagania w fazie grupowej. Przegrali trzy spotkania. Zdobyli trzy bramki.

W eliminacjach musieli uznać wyższość ekipy Rekordu Bielsko-Biała, Sobek Kraków oraz KP Piła. Najwyższą porażkę zanotowali z pierwszą z drużyn. Ulegli aż 1:10. Jak się później okazało, przegrali z mistrzem kraju.

Rekord w finale pokonał 1:0 Beniaminka Starogard Gdański. Jedynego gola zdobył Kacper Kasprzak, który ustrzelił hat-tricka z naszymi, a następnie został królem strzelców z dorobkiem ośmiu trafień. Krakowianie zajęli czwartą pozycję, przegrywając 2:3 w rzutach karnych z GKS-em Futsal Nowiny.

CO BŁĄD TO EGZEKUCJA

-Niestety, ale losowanie nie było dla nas łaskawe. Trafiliśmy do bardzo silnej stawki. Wszyscy przeciwnicy specjalizują się w futsalu, a dla moich zawodników rozgrywki halowe są dodatkiem w przerwie zimowej. Każdy nasz błąd był wykorzystywany przez rywali. Przykładowo z Rekordem każda strata oznaczała egzekucję -mówi Tomasz Talarek.

Szkoleniowiec jest dumny ze swojej drużyny, która potrafiła wygrać turniej eliminacyjny.

-Nie wstydzę się słabszych wyników w Starogardzie. Jeśli ktoś mi powie, że zawiedliśmy, to mogę dodać, że może w następnym sezonie wystartować w rozgrywkach i spróbować awansować do grona 16 najlepszych ekip w kraju. Przecież to teoretycznie łatwe zadanie. Wierzę, że zebrane doświadczenia pozwolą jeszcze lepiej pokazać się w przyszłym sezonie, ale już w grupie do lat osiemnastu -dodaje Talarek.

Mateusz Połynka

WYNIKI ZDROWIA GARWOLIN

Sobek Kraków	2
Zdrowie Garwolin	1

Bramki: Jacek Smyrak, Damian Berenda - Jakub Wągrodzki.

Rekord B.-B.	10
Zdrowie Garwolin	1

Bramki: Kacper Kasprzak x3, Jan Ciućka x3, Szczepan Mucha, Aleksander Torchalski, Bartłomiej Twarkowski - Piotr Kutwiński

Zdrowie Garwolin	1
KP Piła	5

Bramki: Kacper Michalec - Kacper Zieliński x3, Michał Molak, Jakub Adamik.

POZOSTAŁE WYNIKI:

Rekord - KP Piła	10:1
Sobek - KP Piła	1:1
Rekord - Sobek	3:0

TABELA GR. B

1. Rekord	3	9	23:2
2. Sobek	3	4	3:5
3. KP Piła	3	4	7:12
4. Zdrowie	**3**	**0**	**3:17**

ZDROWIE GARWOLIN REPREZENTOWALI:
Łukasz Zając, Piotr Kutwiński, Marcin Łodziński, Marcin Makulec, Szymon Rudzki, Damian Kulik, Jan Kaczyński, Mateusz Świętulski, Kacper Michalec, Kornel Zawada, Patryk Denisiuk, Szymon Andrzejewski, Jakub Wągrodzki, Mikołaj Wojciechowski. Trener: Tomasz Talarek.

eprasa.pl 73d645ff1f

Grupa śmierci

Od 21 do 23 lutego w Warszawie rozegrany zostanie turniej finałowy Młodzieżowych Mistrzostw Polski w futsalu U-18. Gracze Zdrowia Garwolin nie mieli szczęścia w losowaniu.

Podopieczni Tomasza Talarka trafili do grupy D. Zmierzą się: Rekordem Bielsko-Biała, Red Dragons Pniewy i MOKS Białystok. Rozgrywki rozpoczną w piątek o godz. 19:10 z Rekordem.

W sobotę czekają ich dwa starcia: o godz. 13:30 z Red Dragons, zaś o godz. 20:10 z ekipą z Białegostoku.

PODZIAŁ NA GRUPY

GRUPA A
Junior Hurtap Łęczyca, GKS Futsal Nowiny, Orzeł Jelcz Laskowice, Pogoń Sokół Lubaczów

GRUPA B
BSF Bochnia, GKS Berland Komprachcice, Dragon Bojano, KS Górnik Polkowice

GRUPA C
AZS UW Warszawa, TAF Toruń, Tech-Project Jarosław, Elmar Jędrzejów

GRUPA D
Rekord Bielsko-Biała, Red Dragons Pniewy, MOKS Białystok, Zdrowie Garwolin

Zagraj z Wisłą

16 lutego odbędzie się Turniej Futsal Cup o Superpuchar Wisły Podwierzbie. Zmagania odbędą się w hali w Maciejowicach w kategorii open. Wpisowe to 250 zł. Zgłoszenia przyjmowane są pod nr tel. 513 475 826.

Honorowym patronatem turnieju jest wójt gminy Maciejowice Tomasz Kwiatkowski.