Nr 44 (823)
30 października 2019 r., rok XX
ISSN 1641-7038
nr indeksu 27805X
nakład 6001 egz.
cena 3,00 zł (VAT 5%)
www.twojglos.pl

Jesteśmy na Facebooku
TWÓJ GŁOS - gazeta powiatu ryckiego

9 771641 703001 44

TWÓJ Głos
GAZETA POWIATU RYCKIEGO

Odeszli, ale pozostali w naszej pamięci

STR. 16-17

W NUMERZE:

RYKI
Uciekał przed policją. Miał narkotyki STR. 3

GM. UŁĘŻ
Rolnik wyróżniony w konkursie STR. 3

DĘBLIN
Dziki parking w centrum miasta STR. 6

GM. NOWODWÓR
Siedem par małżeńskich świętowało Złote Gody STR. 7

POWIAT
ASF w natarciu. Martwe dziki w Stężycy i Podwierzbiu STR. 8

SPOŁECZEŃSTWO
Witold Kania wygrał ultramaraton. Przejechał rowerem 944 kilometry STR. 8

DĘBLIN
Płk Szczepan Ścibior spocznie przy kościele garnizonowym STR. 10

DĘBLIN
„Między Nami" trafiło do muzeum STR. 12

GM. KŁOCZEW
Znany kucharz gotował w Woli Zadybskiej STR. 13

GM. STĘŻYCA
Ul. Królewska: Nowe chodniki, a w nich stare słupy STR. 13

GM. UŁĘŻ
Jan Stykuć urodził się w pałacu STR. 14

GM. RYKI
Uczestnicy warsztatów korzystali z babiego lata STR. 15

48-LETNIA KOBIETA ZGINĘŁA W POŻARZE

Rodzinna tragedia przy ulicy Dolnej w Rykach. W pożarze jednorodzinnego domu zginęła jego właścicielka. Z płonącego budynku uratował się jej mąż

STR. 4

35 rodzin otrzyma świąteczne wsparcie

Wolontariusze Szlachetnej Paczki przygotowują się do kolejnego finału dobroczynnej akcji. W tym roku swój czas dla drugiego człowieka zdecydowało się poświęcić 16 społeczników

STR. 4

Polski nauczyciel zastrzelony w Chile

W Chile zginął pochodzący z Ryk nauczyciel angielskiego, Mateusz M. Jak podaje hiszpańskojęzyczny odział CNN, śmierć mężczyzny była prawdopodobnie wynikiem nieszczęśliwego wypadku STR. 3

3,8 mln zł na modernizację szpitala

- Obecnie kończymy ocieplanie budynku naszej przychodni - mówi Wojciech Zommer, dyrektor 6 Szpitala Wojskowego w Dęblinie STR. 6

SONDA

Ile wydajemy na zakupy związane ze Świętem Zmarłych?

KRYSTYNA SADKOWSKA
Z DĘBLINA
➕ Przeznaczam na ten cel ok. 200 zł. Kupuję chryzantemy, wianki oraz znicze.

KRYSTYNA BANACH
Z DĘBLINA
➕ Wyjeżdżam do Biłgoraja, bo tam spoczywają moi bliscy. Grobów jest sporo, więc przeznaczam ok. 700 zł.

TERESA SZCZEPANIAK
Z DĘBLINA
➕ Przeznaczam ok. 200 zł na groby w Dęblinie. Wiązanki robię sama. Kupuję kwiaty, zielone podkłady oraz znicze.

Liczba tygodnia

3,8

mln zł
będzie kosztowała modernizacja szpitala w Dęblinie

PRZEWODNICZĄCY RADY POWIATU OBJĄŁ PATRONAT NAD KONKURSEM

Zapraszamy do rywalizacji w I Turnieju Kół Gospodyń Wiejskich, Stowarzyszeń oraz Zespołów Ludowych. Nagroda główna to 2 tys. zł. Na zgłoszenia czekamy do 5 listopada

- Tym przedsięwzięciem chcemy docenić pracę naszych twórców ludowych - mówi Piotr Łysoń, przewodniczący Rady Powiatu w Rykach, który objął honorowy patronat nad wydarzeniem.

Organizatorem rywalizacji jest Redakcja gazety „Twój Głos". Turniej ma na celu promocję organizacji, które poprzez swoją działalnością pokazują, jak wiele dobrego dzieje się w lokalnych społecznościach.

Zgłoszenia przyjmujemy do 5 listopada 2019 r. Formularz można pobrać ze strony www.twojglos.pl. Wypełniony wniosek należy wysłać mailem (na adres: promocja@twojglos.pl), pocztą tradycyjną lub dostarczyć do redakcji: Gazety Twój Głos, ul. Szkolna 1, 08-500 Ryki. Głosowanie rozpocznie się 20 listopada i potrwa do 18 grudnia 2019. Więcej informacji: Małgorzata Gral, tel. 500 055 689, www.twojglos.pl

Redakcja

PIOTR ŁYSOŃ
PRZEWODNICZĄCY RADY POWIATU

Serdecznie zapraszam wszystkie Koła Gospodyń Wiejskich, Stowarzyszenia oraz Zespoły Ludowe do udziału w I Turnieju Kół Gospodyń Wiejskich. Tym przedsięwzięciem chcemy docenić pracę naszych twórców ludowych. Na wszystkich uczestników czekają wspaniałe nagrody oraz dobra zabawa.

WAŻNE TELEFONY

ALARMOWE

Policja	81 865 02 10
Straż	81 865 69 11

POGOTOWIA

Pogotowie ratunkowe	81 501 58 88
Posterunek energetyczny	81 865 25 40
Pogotowie gazowe	992

INSTYTUCJE I URZĘDY

Urząd Miejski w Rykach	81 865 71 10
Starostwo Powiatowe	81 865 74 50
Urząd Miasta w Dęblinie	81 883 00 01
Urząd Gminy w Stężycy	81 866 30 38 81 866 30 67
Urząd Gminy w Kłoczewie	25 754 31 99 25 754 31 40
Urząd Gminy w Nowodworze	81 866 10 18
Urząd Gminy w Ułężu	81 866 70 28
PUP w Rykach	81 865 33 46
PUP Filia w Dęblinie	81 883 02 26
Urząd Skarbowy	81 865 63 82 do 85
USC w Rykach	81 865 71 85, 865 23 95
USC w Dęblinie	81 883 06 29
Sąd rejonowy w Rykach:	
wydział karny	81 865 36 37
wydział cywilny	81 865 36 39
wydział rodzinny i nieletnich	81 865 36 40
wydział ksiąg wiecz.	81 865 36 38
Prokuratura rejonowa	81 865 60 41
ZUS	
dzwoniąc z telefonu stacjonarnego:	801 400 987
dzwoniąc z komórki lub zagranicy:	22 560 16 00
KRUS w Rykach	81 865 33 21
ARiMR w Rykach	81 865 64 69
SANEPID Ryki	81 865 16 37
Urząd Pocztowy Ryki	81 865 27 85
Urząd Pocztowy Dęblin	81 883 00 67, 883 00 68
PGKiM Ryki	81 865 15 39
MZGK Dęblin	81 883 01 03
MGCK w Rykach	81 865 16 16
MDK w Dęblinie	81 883 07 68
MGOSiR w Rykach	81 865 68 65
WTZ w Dęblinie	81 880 16 33
SASiP w Rykach	81 865 71 80
PCPR w Rykach	81 865 47 06
OPS w Rykach	81 865 71 70
OPS w Dęblinie	81 883 25 05, 883 02 16
OR-W w Rykach	81 473 60 20

DYŻURY APTEK

28 października - 3 listopada

DĘBLIN
ul. 15.P.P. Wilków 3
tel. 81 8801233

RYKI
ul. Wyczółkowskiego 6
tel. 81 8651960

4 - 10 listopada

DĘBLIN
ul. Kolejowa 20
tel. 668834677

RYKI
ul. Karola Wojtyły 6
tel. 502082810

TWÓJ Głos GAZETA POWIATU RYCKIEGO

REDAGUJE ZESPÓŁ:
Michał Gawryołek - red. naczelny, sekretarz redakcji, tel. 505 049 181, e-mail: michal@twojglos.pl
Zbigniew Jończyk - z-ca red. naczelnego, tel. 505 049 182, e-mail: jon.tg@op.pl
Tomasz Mikusek - tel. 606 694 364, e-mail: tomasz@twojglos.pl
Marlena Kuna - tel. 519 147 553, e-mail: marlena@twojglos.pl
Magdalena Grzelak - tel. 724 512 220, e-mail: magda@twojglos.pl
Tomasz Kępka - tomaszkepka@twojglos.pl.
DZIAŁ SPORTU: Adam Faluszczak - tel. 500 055 681, e-mail: awf@twojglos.pl
DZIAŁ REKLAMY: Małgorzata Gral - tel. 500 055 689, e-mail: reklama@twojglos.pl
SEKRETARIAT: Urszula Stoń (redakcja w Rykach), **Aleksandra Szponder** (redakcja w Dęblinie)
WSPÓŁPRACUJĄ: mł. asp. Katarzyna Szewczuk (kronika policyjna), **kpt Jarosław Lasek** (kronika strażacka), **Mariusz Nastalski** (sport),
SKŁAD I ŁAMANIE: Marek Kurdziałek, Michał Gawryołek
WYDAWCA: Firma Wydawnicza Michał Gawryołek, ul. Szkolna 1, 08-500 Ryki
DRUK: Drukarnia AGORA w Warszawie

REDAKCJA:
RYKI: ul. Szkolna 1, 08-500 Ryki, tel. 81 86 56 155, e-mail: redakcja@twojglos.pl
O/DĘBLIN: ul. PCK 4, 08-530 Dęblin, tel. 503 993 383, e-mail: deblin@twojglos.pl

REKLAMĘ ZAMÓWISZ:
Małgorzata Gral, tel. 500 055 689, e-mail: reklama@twojglos.pl oraz w biurze, tel. 81 86 56 155

ADRESY SKRZYNEK KONTAKTOWYCH:
RYKI: wejście do redakcji (ul. Szkolna 1); Sklep Delikatesy Centrum (ul. Słowackiego 15b)
DĘBLIN: wejście do redakcji (ul. PCK 4); kiosk na stacji PKP (ul. Dworcowa); kiosk „Andbell" (vis a vis urzędu miasta - ul. Niepodległości)
KŁOCZEW: Sklep GS Kłoczew (ul. Długa)
STĘŻYCA: „APRO" Sklep Spożywczo-Przemysłowy; Sklep Spożywczo-Przemysłowy Anna Celińska
UŁĘŻ: Sklep Spożywczo-Przemysłowy „Groszek"
NOWODWÓR: Sklep Spoż.-Przemysłowy Sz. Kałaska; Sklep Spożywczo-Przemysłowy „U Leszka"
GRABÓW SZLACHECKI: A&M Sklep Spożywczo-Przemysłowy s.c.

Redakcja zastrzega sobie prawo zmiany tytułów, skracania i redagowania nadesłanych tekstów, nie zwraca materiałów nie zamówionych, nie ponosi odpowiedzialności za treść ogłoszeń, nie publikuje listów anonimowych (autor może sobie zastrzec imię i nazwisko do wiad. red)

Jesteśmy na Facebooku
Twój Głos - gazeta powiatu ryckiego

adres strony internetowej:
www.twojglos.pl

eprasa.pl 7662cd8328

UCIEKAŁ PRZED POLICJĄ, BO MIAŁ PRZY SOBIE NARKOTYKI

Policjanci z Ryk zatrzymali 28-letniego mieszkańca naszego powiatu. Był pod wpływem alkoholu i środków odurzających. Miał przy sobie narkotyki

Policjanci patrolując ulicę Słowackiego w Rykach zauważyli samochód osobowy, którego ślad jazdy mógł wskazywać, że kierowca jest pijany. Postanowili zatrzymać auto. Kierowca zignorował wezwania policjantów. Radiowóz ruszył w pościg. Udało się go zatrzymać na pobliskiej stacji paliw. Za kierownicą siedział 28-letni mieszkaniec powiatu ryckiego. Po zbadaniu okazało się, że jest nietrzeźwy. Miał ponad pół promila alkoholu w organizmie. Był również pod działaniem środków odurzających. Gdy zobaczył mundurowych wyrzucił saszetkę. Znajdowało się w niej ponad 50 g amfetaminy i marihuany.

W samochodzie jechali również 30- i 40-latek z powiatu ryckiego. Policjanci również przy nich ujawnili narkotyki. Teraz odpowiedzą za posiadanie narkotyków. Więcej zarzutów usłyszy kierowca, który odpowie nie tylko za posiadanie, ale za obrót i udzielanie narkotyków, za kierowanie w stanie nietrzeźwości oraz pod wpływem środków odurzających, a także za niezatrzymanie się do kontroli drogowej. Zastosowano wobec niego tymczasowy areszt.

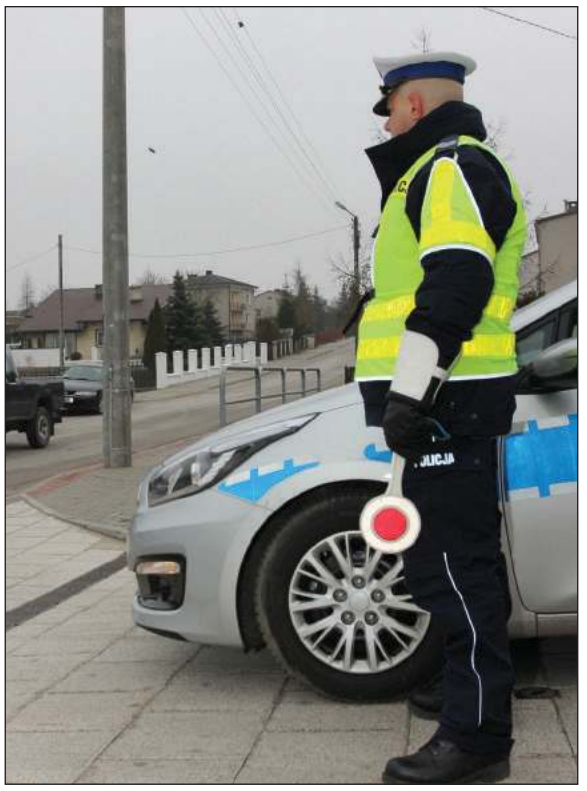

Policjanci postanowili zatrzymać auto. Kierowca zignorował ich wezwania. Radiowóz ruszył w pościg

Polski nauczyciel zastrzelony w Chile. Aresztowano jego teścia

W Chile zginął pochodzący z Ryk nauczyciel angielskiego, Mateusz M. Jak podaje hiszpańskojęzyczny odział CNN, śmierć mężczyzny była prawdopodobnie wynikiem nieszczęśliwego wypadku

Informacja o tym, że wśród ofiar zamieszek w Chile jest Polak, obiegła media kilka dni temu. Obecnie wiadomo, że chodzi o nauczyciela j. angielskiego Mateusza M. Mężczyzna pochodził z Ryk, uczył się też w liceum w Lublinie. Wiosną tego roku ożenił się z Chilijką. Zamieszkał w mieście Maipu.

Jak podaje CNN, dramat rozegrał się 19 października. W Chile doszło do krwawych zamieszek. Teść Polaka, były wojskowy i właściciel sklepu, wyciągnął broń, by bronić sklep przed szabrownikami. Zięć miał ruszyć mu z pomocą. Wtedy miało dojść do nieszczęśliwego wypadku - broń Chilijczyka wystrzeliła, raniąc w głowę Polaka. Mateusz został zabrany do pobliskiego szpitala wojskowego. Niestety po kilku godzinach zmarł. Jego teść został aresztowany pod zarzutem nieumyślnego zabójstwa. Polak był lektorem języka angielskiego na Wall Street Institute.

W Chile od kilku dni trwają największe demonstracje od lat. Spowodowane są podwyżką cen biletów w komunikacji miejskiej, jednak szybko przerodziły się w demonstracje przeciwko nierównościom dochodowym, niskim emeryturom czy złej jakości opieki zdrowotnej i edukacji. Zginęło już 15 osób, a kilkaset zostało rannych.

Jak donoszą tamtejsze media, Polak nie jest uznawany jako ofiara protestów.

tm

Nauczyciele odebrali nagrody pieniężne

Dariusz Szczygielski przyznał nagrody pedagogom. Okazją był Dzień Edukacji Narodowej

Obchody powiatowe Dnia Nauczyciela odbyły się w Starostwie Powiatowym w Rykach

Obchody powiatowe odbyły się 18 października w starostwie. Uroczystość poprowadziła Małgorzata Grzechnik - naczelnik Wydziału Edukacji, Kultury, Zdrowia i Spraw Społecznych. Wśród gości byli m.in.: ks. kan. Stanisław Chodźko - dziekan dekanatu ryckiego, Teresa Rayska - przewodnicząca Komisji Edukacji, Kultury, Zdrowia i Problematyki Socjalnej, dyrektorzy szkół i poradni oraz nauczyciele i pedagodzy. W imieniu samorządu życzenia nauczycielom oraz osobom związanym z oświatą złożył wicestarosta Dariusz Cenkiel.

Michał Pastuszak - instruktor z Miejskiego Domu Kultury w Dęblinie otrzymał nagrodę za osiągnięcia w dziedzinie twórczości artystycznej, upowszechniania i ochrony dóbr kultury.

Nagrody pieniężne starosty ryckiego (3250 zł brutto) otrzymali:

Mirosława Brasławska-Haque - dyrektor Poradni Psychologiczno-Pedagogicznej w Rykach;

Katarzyna Romaszko - nauczyciel matematyki z I Liceum Ogólnokształcącego im. Marii Skłodowskiej-Curie w Rykach;

Grzegorz Kamiński - wicedyrektor Zespołu Szkół Zawodowych nr 1 im. Władysława Korżyka w Rykach;

Magdalena Surmacz-Jońska - nauczyciel biologii i języka angielskiego z Zespołu Szkół Zawodowych nr 2 im. Leona Wyczółkowskiego w Rykach;

Tomasz Jaśkowski - wicedyrektor Zespołu Szkół Zawodowych nr 1 im. gen. Franciszka Kleeberga w Dęblinie;

Daria Madejska - nauczyciel języka angielskiego w Zespole Szkół Zawodowych nr 2 im. Marii Dąbrowskiej w Dęblinie;

Patrycja Augustynopolska - psycholog z Poradni Psychologiczno-Pedagogicznej w Dęblinie.

Rolnik z gminy Ułęż wyróżniony w konkursie

Jacek Beczek (w środku) w towarzystwie radnego wojewódzkiego Leszka Kowalczyka (z lewej) i starosty ryckiego Dariusza Szczygielskiego

Jacek Beczek z Białek Dolnych został wyróżniony w konkursie Rolnik Lubelszczyzny 2019

Mieszkaniec naszego powiatu wyróżnienie otrzymał w kategorii produkcja roślinna. Pan Jacek, który pełni w tej kadencji funkcję przewodniczącego Rady Gminy Ułęż, posiada blisko 70-hektarowe gospodarstwo. Uprawia głównie zboża i kukurydzę. Uprawę prowadzi w sposób bezorkowy, co pozwala na ograniczenie stosowania nawozów sztucznych oraz zmniejsza skutki suszy. - *To wyróżnienie dla najlepszych agrogospodarzy, którzy wdrażają innowacyjne rozwiązania i umiejętnie korzystają z funduszy unijnych* - mówi starosta rycki Dariusz Szczygielski, który wręczył Jackowi Beczkowi nagrodę - zestaw elektronarzędzi.

Organizatorem konkursu jest Urząd Marszałkowski, który w ten sposób popularyzuje rolniczy charakter regionu i promuje osiągnięcia lubelskich producentów. W tegorocznej edycji zostali wyłonieni najlepsi rolnicy w czterech kategoriach: produkcji roślinnej, produkcji zwierzęcej, ogrodnictwie, sadownictwie. Gala finałowa odbyła się w Lubelskim Centrum Konferencyjnym.

M

Darmowym autobusem na cmentarz

RYKI W dzień Wszystkich Świętych (1 listopada) mieszkańcy udający się na cmentarz przy ul. Królewskiej będą mogli skorzystać z darmowej komunikacji autobusowej. Na linii „TESCO - koniec ul. Dolnej" od godz. 9 do 16 w obydwie strony będą kursować dwa autobusy. - *Mam nadzieję, że to rozwiązanie zachęci mieszkańców do skorzystania z darmowej komunikacji, a tym samym rozwiąże chociaż w połowie problem korków, jakie powstają w tym dniu w okolicy cmentarza* - mówi burmistrz Jarosław Żaczek.

Linia obejmuje:

I przystanek - ul. Słowackiego - parking przy TESCO

II przystanek - ul. Słowackiego - przystanek autobusowy przy LO

III przystanek - ul. Wyczółkowskiego - parking przy galerii „Ósemka"

IV przystanek - ul. Kościuszki - parking autobusowy

V przystanek - ul. Dolna (koniec ulicy przy cmentarzu)

Przystanek nr V będzie również miejscem rozpoczęcia trasy busów w stronę powrotną w kierunku TESCO.

uprasa.pl 7662cd8328

48-LETNIA KOBIETA ZGINĘŁA W POŻARZE

Rodzinna tragedia przy ulicy Dolnej w Rykach. W pożarze jednorodzinnego domu zginęła jego właścicielka. Z płomieni uratował się jej mąż

W domu, który spłonął mieszkało małżeństwo. Obydwoje już spali, kiedy pojawił się ogień

Niedziela, późny wieczór. Spokój mieszkańców ulicy Dolnej zakłócają syreny. Z okien i przez popękany eternit dachu jednego z domów wydobywa się coraz gęstszy dym. - *Po godzinie 22 służby ratownicze otrzymały zgłoszenie o pożarze* - informuje sierż. szt. Łukasz Filipek z ryckiej policji. Chwilę później do akcji ratowniczej przystępują strażacy. Okazało się, że wewnątrz płonącego domu znajduje się kobieta. Strażacy wchodzą do środka. Akcję poszukiwawczą utrudnia gęsty dym. Ratownikom udaje się odnaleźć właścicielkę domu. Nie dawała oznak życia. - *Poszukiwana została odnaleziona w sypialni na łóżku. Obok niej leżał też jej martwy pies. W tym pomieszczeniu nie było ognia. Był jednak dym i wysoka temperatura* - informuje mł. bryg. Jarosław Lasek, oficer prasowy Komendy Powiatowej Państwowej Straży Pożarnej w Rykach. Strażacy na rękach wynieśli kobietę na zewnątrz. Podjęli próbę reanimacji. Niestety bezskutecznie. Lekarz pogotowia, który był na miejscu, stwierdził zgon 48-latki.

„LEDWO ŁAPAŁ OSTATNIE ODDECHY"

W domu, który spłonął mieszkało małżeństwo. Obydwoje już spali, kiedy pojawił się ogień. W pewnym momencie mężczyznę obudził swąd unoszącego się dymu. - *Nie widział nigdzie naszej mamy. Nie wiedział, co się dzieje. Chciał zapalić światło, żeby się upewnić, ale to nie było możliwe. Ledwo łapał ostatnie oddechy. Ostatkiem sił wybił okno i przez nie wyskoczył. Był w totalnym szoku. Dobiegł do domu swojej siostry mieszkającej obok, zadzwonili po straż pożarną. Zaczęło do niego docierać, że nasza mama musi być w środku. Chciał tam wrócić, ale pożar był na tyle silny, że nie był w stanie dostać się do środka* - relacjonuje jedna z dorosłych córek.

Po odnalezieniu martwej kobiety na miejscu pojawił się prokurator. - *Wstępne wyniki oględzin ciała wskazują, że mogło dojść do tzw. zaczadzenia* - mówi Aneta Orzepowska, szefowa ryckiej prokuratury, która wszczęła śledztwo w tej sprawie. - *Będziemy prowadzić dalsze czynności z udziałem biegłego z zakresu pożarnictwa, aby ustalić dokładną przyczynę pożaru. Na ten moment nie mamy podstaw, aby twierdzić, że ktoś celowo zaprószył ogień, ale ostateczna ocena będzie po sporządzeniu opinii biegłego* - zastrzega prokurator. Wczoraj przeprowadzono sekcję zwłok kobiety. Na jej wyniki trzeba poczekać około dwóch tygodni. Dopiero po sekcji znana będzie przyczyna śmierci 48-latki.

NAD RANEM ZNÓW POJAWIŁY SIĘ PŁOMIENIE

Podczas akcji gaśniczej energetycy odcięli dopływ prądu do budynku. Po ugaszeniu pożaru i całkowitym przewietrzeniu pomieszczeń strażacy wyrzucili na zewnątrz tlące się wyposażenie i je dogaszali. - *Na koniec budynek sprawdzano kamerą termowizyjną. Po dokładnym przeszukaniu pomieszczeń i stwierdzeniu, że pożar został dogaszony, do pracy przystąpili policjanci* - zaznacza mł. bryg. Jarosław Jasek. Po kilku godzinach służby opuściły miejsce pożaru. Około godziny 5 nad ranem ogień w budynku pojawił się na nowo. - *Z relacji świadków wynika, że płomienie były jeszcze większe niż za pierwszym razem. Niestety nie wiemy co spowodowało pożar po raz drugi w tym samym miejscu* - dodaje strażak. Budynek spłonął doszczętnie.

Mąż zmarłej kobiety znalazł się w trudnej sytuacji. O pomoc na portalu społecznościowym zaapelowały jego córki. Obydwie obecnie mieszkają w Warszawie.

POTRZEBNA POMOC

- *Trudno nam jest pisać i prosić o pomoc w takiej sytuacji. Ale niestety nic innego nam nie pozostało. Nie sądziliśmy, że dotknie nas taka tragedia* - przyznaje pani Adriana. - *Tacie zostało tylko to, w czym udało mu się uciec z płomieni. Nie ma nic. Jest załamany. Został z niczym, stracił osobę, którą kochał najbardziej. Naszą mamę. Z wyrzutami sumienia, że nie wyciągnął Jej razem ze sobą. Nigdy nie było nam łatwo, ale zawsze mieli siebie* - podkreśla córka.

Pomoc zadeklarował już burmistrz Ryk. - *Córki zwróciły się o pomoc w usunięciu i wywiezieniu spalonych rzeczy i elementów budynku. Oczywiście w ramach swoich kompetencji pomocy poszkodowanemu udzieli również nasz Ośrodek Pomocy Społecznej* - zapewnia Jarosław Żaczek.

Rodzinę można wesprzeć finansowo, ale i materialnie np. w postaci ubrań, butów bądź innych rzeczy. Rozmiary ubrań to XL/XXL, a rozmiar butów 44-45. W ciągu jednego dnia dzięki akcji na stronie „pomagam.pl" udało się zebrać 38 tys. zł na odbudowę domu.

Tomasz Mikusek, Zbigniew Jończyk

35 rodzin otrzyma świąteczne wsparcie

Wolontariusze Szlachetnej Paczki przygotowują się do kolejnego finału dobroczynnej akcji

Do tegorocznej edycji Szlachetnej Paczki zapisało się kilkanaście osób. Na spotkaniu organizacyjnym ustalili plan na najbliższe tygodnie

W tym roku swój czas dla drugiego człowieka zdecydowało się poświęcić 16 społeczników. Na spotkaniu organizacyjnym zostały im przydzielone zadania i osoby, którym będą starali się pomóc. - *Tym razem dotrzemy do seniorów i rodzin z dzieckiem niepełnosprawnym pobierającym zasiłek pielęgnacyjny z orzeczeniem o niepełnosprawności. Mam nadzieję, że uda nam się zrobić coś fajnego, a życie tych rodzin odmieni się o 180 stopni* - mówi Beata Kołodziej, koordynatorka Szlachetnej Paczki w Rykach i Dęblinie.

DARCZYŃCY PILNIE POSZUKIWANI

Plan pracy na najbliższe tygodnie jest jasny, ale wymagający. Wolontariusze już wkrótce ruszą w teren i dotrą do 38 rodzin zapisanych na liście potencjalnych beneficjentów. Będą poznawać ich sytuację materialną, osobistą i potrzeby, którym najtrudniej jest im sprostać. Szczegółowy opis każdej odwiedzanej rodziny posłuży do wytypowania tych najbardziej potrzebujących. Ostatecznie zatwierdzona baza rodzin zakwalifikowanych do pomocy zostanie opublikowana 16 listopada na stronie internetowej Szlachetnej Paczki. Od tego czasu wolontariusze będą czekali na sygnały od darczyńców informujące, komu zamierzają pomóc. Listę zakupów sporządzą sami wolontariusze na podstawie rozmów z rodzinami. Ale można będzie coś dołożyć. - *Najlepiej żeby to była żywność. Mogą być też ubrania i zabawki* - zaznacza Kołodziej. Dodatkowo jedną paczkę przygotują wolontariusze zgłaszając się o wsparcie do lokalnych przedsiębiorstw. A firmy już zaprzyjaźnione stworzą osobną paczkę „lokalnych owoców współpracy" w powiecie ryckim.

Finał akcji przypadnie na 7 i 8 grudnia. Do tego czasu wszystkie paczki trafią do sztabu. W tym roku będzie on mieścił się w Gminnym Ośrodku Kultury w Ułężu. Dopiero stąd wolontariusze razem z darczyńcami rozwiozą dary do wskazanych rodzin.

CZASEM Z OCZU PŁYNĄ ŁZY

Do udziału w Szlachetnej Paczce społeczników nie trzeba namawiać. Niektórzy przystępują do niej kolejny rok z rzędu i nie wyobrażają sobie grudnia bez pomocy bliźnim. Praca jest trudna i nie nastawiona na zysk, ale przynosi niezapomniane wrażenia. Może to potwierdzić choćby Julia Drążyk. - *Jestem w Szlachetnej Paczce od trzech lat. W ten sposób się rozwijam i otwieram na ludzi. A gdy widzę u dzieci łzy radości wiem, że dla takich chwil warto żyć* - mówi Julia.

Chwile wzruszeń ma już za sobą nowicjuszka w wolontariacie, Magda Sladek. - *Na liście do pomocy mam samotnego pana, który mieszka tylko z mamą. Buduje dom i sam wciąga na dach krokwy. Nikt mu nie pomaga, bo o pomoc nie prosi. Na początku był nieufny, ale dał się przekonać. Gdy po rozmowie z nim wróciłam do domu, rozpłakałam się* - przyznaje Magda.

Wolontariusze zgodnie podkreślają, że w niesieniu pomocy ważne jest to, że ludzie się otwierają. - *Każdego roku mamy spotkania integracyjne. Ostatnio byliśmy w spa. Jedna z rodzin po raz pierwszy zobaczyła basen. Odtąd zaprzyjaźniliśmy się* - opowiada Małgorzata Pacek. A największej radości daje poprawa losu podopiecznych. - *Jednej z rodzin nie zostały odebrane dzieci do domu dziecka, a w innej dziewczyna stała się dobrą mamą* - wylicza Kołodziej.

Tomasz Kępka

EKSTRA CENY!

stokrotka

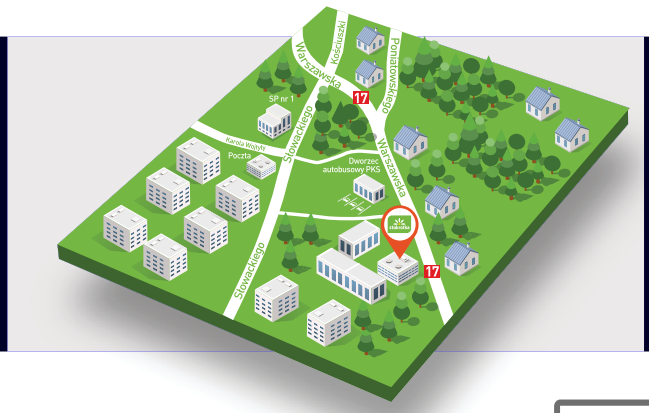

Ryki
ul. Warszawska 5

godziny otwarcia:
Pon. - sob. 6^{30} - 21^{30}
Niedziela 9^{00} - 20^{00}

DROBIOWY 100 g ze 119 g MIĘSA

WIEPRZOWY 100 g ze 142 g MIĘSA

HIT RADIOWY i TV

Kabanosy klasyczne drobiowe, wieprzowe
Tarczyński; 22,90 zł/kg

EKSTRA CENY **2^{29}/100 g!**

100 g ze 112 g MIĘSA

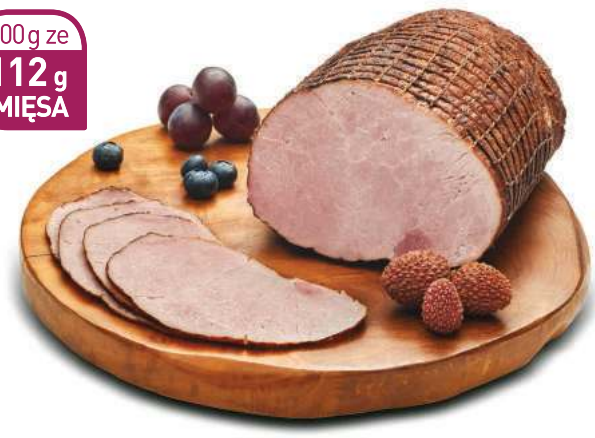

Szynka dobrze sprawiona
Gustavus; 29,90 zł/kg

EKSTRA CENY **2^{99}/100 g!**

Winogrona różowe
1kg

tylko w dniach **31.10-2.11**

EKSTRA CENY **4^{99}!**

Delikatna szynka wieprzowa bez kości
1 kg

EKSTRA CENY **12^{99}!**

Herbata eksp. Lipton Yellow Label
92 t. x 2 g;
54,30 zł/kg

EKSTRA CENY **9^{99}!**

HIT RADIOWY i TV

Cukier biały
1 kg

-20%

kup **10** za **19,90** zł

1^{99}! przy zakupie 10 szt. **2^{49}** przy zakupie 1 szt.

1/2 LITRA PIWA ZAWIERA 25 GRAMÓW CZYSTEGO ALKOHOLU ETYLOWEGO.
SPRZEDAŻ ALKOHOLU OSOBOM DO LAT 18 JEST PRZESTĘPSTWEM.

HIT TV

Płyn do płukania Coccolino
od 1,45 do 1,8 l;
wszystkie rodzaje;
od 5,55 do 6,89 zł/l

EKSTRA CENY **9^{99}!**

Piwo Warka
4 x 500 ml;
puszka; 4,25 zł/l

EKSTRA CENY **8^{49}/4-pak!**

Oferta obowiązuje: od 31.10 do 6.11.2019 r.

3,8 MLN ZŁ NA MODERNIZACJĘ SZPITALA

- Obecnie kończymy ocieplanie budynku naszej przychodni - mówi Wojciech Zommer, dyrektor 6 Szpitala Wojskowego w Dęblinie

Budynek Podstawowej Opieki Zdrowotnej został ocieplony, a okna wymienione. Obecnie trwają prace nad montażem paneli fotowoltaicznych na dachu obiektu

Prace związane z termomodernizacją dęblińskiej lecznicy zostały rozłożone na dwa lata. Jednak w tym momencie duża część z nich jest już wykonana. - *Kończymy ocieplanie budynku Podstawowej Opieki Zdrowotnej i będziemy zakładać panele fotowoltaiczne* - mówi Wojciech Zommer. Robotnicy zdążyli już „wziąć” się za główny budynek szpitala. Zaizolowano i ocieplono fundamenty. - *To dużo. Jeżeli warunki atmosferyczne pozwolą, to być może jeszcze w tym roku uda się ocieplić część ścian zewnętrznych* - dodaje dyrektor. Na ten rok prace zostaną zakończone. Ich szacunkowy koszt, to około 1,8-2 mln zł. Inwestycja docelowo wyniesie 3,8 mln zł i ma zostać dofinansowana z Ministerstwa Obrony Narodowej.

OBNIŻAĆ KOSZTY

W kolejce czeka wymiana blisko połowy okien. Wszystko po to, aby spełniały wymogi audytu energetycznego. Sposobem na oszczędności w przyszłości mają być także odnawialne źródła energii. - *Będziemy mieć dwie pompy ciepła, które będą podgrzewać bieżącą wodę* - zaznacza dyrektor. Dodatkowo na dachu głównego budynku lecznicy, podobnie jak na wspomnianym POZ, staną dwie instalacje fotowoltaiczne o mocy ponad 8 kW każda. - *Liczymy, że dzięki temu koszty funkcjonowania placówki znacznie się obniżą* - dodaje.

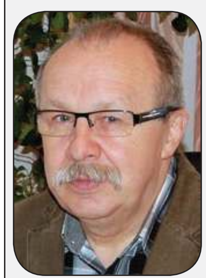

WOJCIECH ZOMMER
DYREKTOR 6 WOJSKOWEGO SZPITALA W DĘBLINIE

Remont czterech budynków technicznych, które znajdują się na terenie szpitala, będzie kosztował 800 tys. zł. Za blisko 400 tys. kupiliśmy nowe urządzenia do lecznicy. Całość pokryjemy ze środków własnych.

Nadchodzi również czas na remont 4 mniejszych budynków, które znajdują się obok szpitala. Szacunkowy koszt, to blisko 900 tys. zł. Te pieniądze wyłoży lecznica z własnej kieszeni.

2,8 MLN ZŁ NA STERYLIZACJĘ

Oprócz wymienionych inwestycji trwają inne, mniej widoczne gołym okiem. - *Kończymy sterylizację gazową przy bloku operacyjnym. Wyposażoną w urządzenia jednej z amerykańskich marek z górnej półki* - zaznacza Wojciech Zommer. - *Do gabinetu ginekologicznego kupiliśmy aparat specjalistyczny, a do laboratorium urządzenie do biochemii z najnowszym w Polsce oprogramowaniem* - wylicza. Co więcej, na najniższym poziomie szpitala, w miejscu dawnej szpitalnej kantyny, powstaje drugi z oddziałów do sterylizacji. Ma kosztować 2,8 mln zł. Zakończenie prac jest planowane na koniec listopada. To właśnie w tych pomieszczeniach będą sterylizowane i dezynfekowane wszelkie narzędzia i przyrządy wielokrotnego użytku. Mimo tak dużych inwestycji szpital nie jest zadłużony. - *Nie mamy zaległości finansowych w żadnej dziedzinie* - podkreśla Zommer.

Tomasz Mikusek

Mieszkanka: „Dziki parking powstał w centrum”

- Samochody zatrzymują się na chodniku i pasie drogowym. Często zastawiają przejście i ścieżkę rowerową. Wszystko dlatego, że brakuje parkingów - mówi pani Bogumiła z Dęblina

Mieszkanka twierdzi, że auta zatrzymują się na chodniku, pasie drogowym i ścieżce rowerowej. - Nie ma wtedy nawet jak przejść - żali się

Kobieta mieszka przy ul. Warszawskiej. - *Każdego dnia widzę, co tu się dzieje. Samochody zatrzymują się, gdzie się da - na chodniku, pasie drogowym i tarasują przejście* - opowiada. Często widzi, jak kierowcy parkują niedaleko skrzyżowania z ul. Składową. Tu jest m.in. sklep medyczny i kwiaciarnia. - *Przypuszczam, że zatrzymują się, żeby zrobić zakupy* - wyjaśnia. Mieszkanka relacjonuje, że na „pasie zieleni” jeszcze do niedawna rosła trawa, ale została zniszczona i pojawiły się doły, a w nich kałuże. Gdy pewnego razu wybrała się na przejażdżkę rowerową, o mały włos nie wpadła do wody. - *Chodnikiem szli ludzie, a na nim dodatkowo stały samochody. Ledwo się przecisnęłam i niewiele brakowało, żebym spadła z roweru* - żali się. Mieszkanka przypuszcza, że kierowcy parkujący na chodnikach w pobliżu sklepów robią to, bo w okolicy brakuje miejsc postojowych. - *Najbliższe jest dalej, po drugiej stronie ulicy oraz na przeciwko kościoła* - wyjaśnia. Ale to nie wszystko, pani Bogumiła zauważa, że problem z parkingami jest również w okolicy urzędu miasta, komisariatu policji i przychodni. - *W godzinach szczytu nie ma mowy o zaparkowaniu auta. Parkingi są zajęte, a auta stoją też wzdłuż ulic* - mówi.

PARKINGÓW BRAKUJE

Jak informuje burmistrz Dęblina, do urzędu nie wpłynęły skargi dotyczące nieprawidłowego parkowania przy ul. Warszawskiej. - *Pas drogowy należy do zarządcy drogi krajowej nr 48, czyli Generalnej Dyrekcji Dróg Krajowych i Autostrad i być może bezpośrednio tam trafiają skargi* - wyjaśnia Beata Siedlecka. Dodaje, że wpływały zgłoszenia dotyczące parkowania pojazdów przez studentów w centrum i na terenie osiedla Lotnisko. - *Od poniedziałku do piątku blokują możliwość korzystania w tym czasie z parkingów przez innych użytkowników dróg* - tłumaczy burmistrz. Mówi, że na terenie garnizonu są parkingi przeznaczone dla studentów uczelni wojskowej. - *Niestety większość tych kierowców parkuje w centrum miasta i na terenie osiedla Lotnisko. Nadmieniam, że parkingi na terenie miasta są ogólnodostępne* - kończy włodarz.

NIE TYLKO STUDENCI PARKUJĄ

O sprawę pytamy również rzecznika Lotniczej Akademii Wojskowej. - *Uczelnia znajduje się w kompleksie wojskowym, gdzie stacjonuje kilka jednostek, m.in. Szkoła Podoficerska Sił Powietrznych, Centrum Szkolenia Inżynieryjno--Lotniczego czy 41 Baza Lotnictwa Szkolnego oraz Ogólnokształcące Liceum Lotnicze* - wylicza ppłk Jarosław Wojtyś. Dodaje, że do wszystkich wymienionych podmiotów przyjeżdżają kursanci, kandydaci, żołnierze rezerwy czy ochotnicy do przeszkolenia wojskowego. Z miejsc postojowych korzystają również inni. - *Wspomnieć należy o pracownikach firm budowlanych, którzy wynajmują mieszkania w Dęblinie i również poruszają się pojazdami mechanicznymi* - zaznacza rzecznik.

INFORMACJA Z POLICJI

Ppłk Jarosław Wojtyś wyjaśnia, że w Akademii studiuje obecnie ponad 1150 studentów cywilnych (studia dzienne, zaoczne i podyplomowe). Tyloma miejsca parkingowymi uczelnia nie dysponuje. Posiada kilka parkingów i są one dostępne wyłącznie dla kadry, pracowników, podchorążych i kursantów LAW. - *Parkują tu również studenci studiów zaocznych i podyplomowych* - zaznacza. - *Ze względu na brak przydzielonych przez dowódcę Garnizonu Dęblin miejsc parkingowych, nie ma możliwości wjazdu studentów cywilnych na teren kompleksu wojskowego* - dodaje. Rzecznik zaznacza, że studenci, ani wojskowi nie złożyli oficjalnej skargi do uczelni. - *Wpłynęła jedynie informacja z tutejszego komisariatu policji, która mówi o rozważeniu możliwości parkowania przez studentów cywilnych na terenie uczelni* - kończy.

Magdalena Grzelak

LAT PRZYBYWA, ALE MIŁOŚĆ WCIĄŻ TA SAMA

Regina i Marian Wardalowie z Wrzosówki

Lucyna i Kazimierz Okoniowie z Urszulina

Henryka i Aleksander Kamińscy z Zawitały

Krystyna i Mieczysław Gągałowie z Zawitały

Henryka i Zdzisław Długoszkowie z Grabowa Szlacheckiego

Wiesława i Eugeniusz Cuchowie z Jakubówki

Wychowali dzieci i doczekali wnucząt. Dziś są wzorem dla najbliższych. 7 par małżeńskich z gminy Nowodwór świętowało Złote Gody

Wśród nich są Regina i Marian Wardalowie z Wrzosówki. - *Mieszkałam w Trzciankach, a mój przyszły mąż w Jakubówce. Pracował jako listonosz. Kiedy przyszedł z listami, zakochał się we mnie od pierwszego wejrzenia* - opowiada pani Regina. - *Miałam kilku chłopaków, ale to właśnie jego wybrałam mimo, że jest 10 lat starszy. To żadna przeszkoda. On jest wyjątkowy , dobry, dba o mnie i spełnia moje marzenia* - wyznaje. Młodzi nie mogli bez siebie żyć i postanowili budować wspólnie przyszłość. Ślub cywilny odbył się 22 marca 1969 roku, a kościelny 13 kwietnia. - *To było tydzień po świętach wielkanocnych. Na zewnątrz było ciepło i w naszych sercach też. Czuliśmy ogromną radość i przepełniała nas miłość* - mówi pani Regina. Para doczekała się czworga dzieci, dziewięciorga wnucząt i jedną prawnuczkę. Po latach przyznają, że przeszli przez trudne, ale i wspaniałe chwile. - *Dzisiaj mąż patrzy na mnie z tą samą miłością i błyskiem w oku. Mówi się, że ideały nie istnieją, ale dla mnie mąż właśnie taki jest* - tłumaczy.

MIŁOŚĆ... TEGO NIE DA SIĘ OPISAĆ

O tym, jak rodziła się miłość opowiadają również Wiesława i Eugeniusz Cuchowie z Jakubówki. - *Chodziliśmy razem do jednej szkoły. Początkowo nie zwracaliśmy na siebie uwagi, ale z czasem, kiedy w gronie przyjaciół wychodziliśmy na ogniska i zabawy, zaczęło iskrzyć* - mówi pani Wiesława. - *Eugeniusz spodobał mi się. Był wysoki i przystojny* - dodaje. Jej mąż wypowiada się w podobnym tonie. - *Wiesia miała piękne kręcone włosy, duże oczy i długie nogi. Po prostu śliczna kobieta i tak jest do dziś* - tłumaczy. Małżonkowie zgodnie twierdzą, że to co ich połączyło, to uczucie, o którym nie łatwo mówić. - *Miłość... tego nie da się opisać słowami. Buduje się ją przez wspólne lata życia* - mówią. Młodzi wzięli ślub cywilny w Rykach, a kościelny odbył się w Nowodworze. Cuchowie mają dwóch synów, troje wnucząt, dwoje prawnucząt. Przez wiele lat wspólnego życia przyznają, że najważniejsza jest cierpliwość i wytrwałość.

POZNALI SIĘ NA... ŚRODKU ULICY

Po latach małżonkowie wspominają swój związek z sentymentem. - *Miałam 23 lata, gdy się poznaliśmy. To było na... środku ulicy* - mówi Henryka Długoszek z Grabowa Szlacheckiego. - *Zdzisław przyjechał z kolegami motocyklem do mojej miejscowości (Kokoszki). Od tego wszystko się zaczęło* - dodaje. Pan Zdzisław zabierał swoją ukochaną na wspólne przejażdżki. Młodzi spędzali ze sobą coraz więcej czasu i postanowili się pobrać. - *Kiedy się oświadczałem tradycyjnie uklęknąłem na kolano, a ona powiedziała: „Tak". Byłem zadowolony* - opowiada. Małżonkowie przyznają, że w związku przeżyli wiele dobrych, ale i trudnych chwil. - *Najważniejsze, że dane nam było przejść przez to razem. Niedługo jedziemy do naszej najmłodszej prawnusi. Cieszymy się, że mamy siebie i żyjemy w zgodzie* - przyznają.

SZAMPAN I TORT

Jubilaci świętowali 24 października w Urzędzie Gminy w Nowodworze. Razem z nimi rodziny i bliscy. Małżonkowie odebrali gratulacje, medale i życzenia przyznane przez prezydenta RP Andrzeja Dudę. Życzenia przekazał również wójt gminy. - *Dotrzymaliście przyrzeczenia danego przed wielu laty, mimo wielu przeciwności losu. Nauczyliście się wyrozumiałości i szacunku, co pozwoliło ugruntować miłość* - zauważył Ryszard Piotrowski. - *Wszystkie smutki i radości związały Was jeszcze bardziej i pozwoliły dożyć wyjątkowego jubileuszu, a nie każdemu jest to dane. Życzę zdrowia, miłości i spełniania marzeń na dalsze życie* - dodał włodarz.

Gratulacje i życzenia w imieniu radnych złożył przewodniczący rady gminy. - *Jesteście przykładem i wzorem dla nas. W tych niełatwych czasach są rozwody, bo ludzie się nie dogadują, lub miłość się wypala. Wy pokazaliście, że można inaczej i za to dziękujemy i składamy gratulacje* - powiedział Sławomir Janiszek. Tego dnia był tort i szampan. Na zakończenie uczestnicy obejrzeli występ przygotowany przez uczniów szkoły w Nowodworze.

Alicja i Bogdan Beczkowie z Grabowa Szlacheckiego

Magdalena Grzelak

REKLAMA
AUTONAPRAWA
OSOBOWE • DOSTAWCZE
WYMIANA OPON
WYMIANA OLEJU
MÉGUIN OILS OF GERMANY
ARGA.com.pl GEARBOX
500 691 545
RYKI, UL. WARSZAWSKA 81

WITOLD KANIA WYGRAŁ ULTRAMARATON Z HELU DO ZAKOPANEGO

To 944 kilometry. Mieszkaniec Ryk trasę przejechał w niecałe 39,5 godziny. - Nie był to wyścig, który można było polecieć na misce ryżu z jogurtem - zaznacza kolarz

Witek Kania na trasie

Maraton Północ - Południe rozpoczął się startem spod latarni na Helu. Metą było schronisko w Głodówce koło Zakopanego. 14 września o 9 rano wystartowało 94 zawodników. Zawody ukończyło 59.

- *Przed startem samo dojechanie do mety uznawałem za sukces* - mówi tryumfator wyścigu przyznając, że był to jego pierwszy występ w tak długim ultramaratonie kolarskim. Do tej pory najdłuższy start to 400 km w Pomiechówku. Tam do mety dotarł w pierwszej piątce po około 11 godzinach (nie było klasyfikacji czasowej - red.). - *Teraz byłem dobrze przygotowany kondycyjnie. Moje nastawienie się poprawiło. Za sukces uznałem miejsce w pierwszej dziesiątce* - dodaje Kania. Jak się okazało, kolarz z Ryk do mety dotarł pierwszy. Na pokonanie 944 km i 8000 metrów przewyższeń potrzebował 39 godzin i 27 minut.

25 TYS. KALORII

- *Pierwszy kryzys miałem na około 70. kilometrze. Kilku gości za mocno szarpnęło peletonem i „zerwali mnie z koła". Pomyślałem, że jak dalej będzie tak mocne tempo, to mogę zapomnieć o pierwszej dziesiątce. Nie ukrywam, że pojawiła się też myśl czy w ogóle dojadę do celu* - relacjonuje Kania. - *Drugi kryzys przyszedł około 650 kilometra. Jechałem sam całą noc. Nie spałem 30 godzin. Byłem zmarznięty i zmęczony. Około godziny 20 w niedzielę położyłem się na trawie i usnąłem. Po około 20 minutach obudzili mnie turyści. Chwilę z nimi porozmawiałem. Później zjadłem i poczułem moc. Wsiadłem na rower i pojechałem dalej* - opowiada kolarz.

Im bliżej do mety, tym częściej się zatrzymywał. Pił, jadł i po krótkim odpoczynku ruszał w dalszą drogę. - *Urządzenie pomiarowe wyliczyło mi, że w ciągu wyścigu spaliłem około 25 tys. kalorii* - przyznaje pan Witold. - *Z całą pewnością nie był to wyścig, który można było polecieć na misce ryżu z jogurtem przed i bananie w trakcie jazdy* - zaznacza.

KOLEJNE ULTRA

Kolarz z Ryk w następnym roku planuje start w kultowym ultramaratonie Bałtyk - Bieszczady liczącym 1008 km (21-24 sierpnia), w Pierścieniu Tysiąca Jezior (610 km, 4-5 lipca), w Pięknym Wschodzie (500 km, 25-26 kwietnia). Wszystkie te imprezy są klasyfikowane do Pucharu Polski Ultra. Rozważa też start w Pięknym Zachodem (500 km), Tour de Pomorze (700 km) i Małopolska (500 km). - *Jednak będzie to trudne ze względu na pracę w delegacji, logistykę no i przede wszystkim regenerację po takich eskapadach* - przyznaje Witold Kania.

KOLEDZY

Witolda Kanię kolarstwem zarazili członkowie Ryckiej Grupy Kolarskiej. Założyli ją Tomasz Wasilewski i Irek Szlendak. Jak przyznaje, na początku jeździł turystycznie. - *Trenujemy przeważnie w niedziele. To odcinki od 150 do 200 km.* - mówi pan Witold. - *O trenowaniu, odżywianiu i poznawaniu tajników imprez kolarskich najwięcej dowiedziałem się od Grześka Jazurka. W tym roku stał on na podium podczas etapu jednego z bardziej znanych tourów amatorskich w Nowym Targu. Dużo pomógł mi też Radek Prządka, który był czwarty w wyścigu im. Henryka Sienkiewicza w Okrzei oraz pierwszy w kategorii open na kryterium w Garwolinie.*

Mariusz Nastalski

ASF w natarciu. Martwe dziki w Stężycy i Podwierzbiu

- Wszystko wskazuje na to, że choroba rozprzestrzenia się na terenie powiatu ryckiego. W związku z tym można spodziewać się kolejnych przypadków wystąpienia afrykańskiego pomoru świń u dzików - mówi lek. wet. Anna Postrzech, zastępca powiatowego lekarza weterynarii w Rykach

Od 23 sierpnia powiat rycki objęty jest strefą czerwoną w związku z występowaniem afrykańskiego pomoru świń

W ostatnim czasie chorobę afrykańskiego pomoru świń stwierdzono u dwóch martwych dzików. Pierwsza informacja o padłym zwierzęciu znalezionym na terenie Stężycy wpłynęła do powiatowego lekarza weterynarii 17 października. Informację przekazała policja. - *Zgłoszenia dokonała najprawdopodobniej przypadkowa osoba, ponieważ na tym terenie nie była prowadzona w tym czasie akcja poszukiwawcza* - mówi lek. wet. Anna Postrzech. Po pobraniu próbek i badaniu okazało się, że dzik był zarażony wirusem ASF.

MARTWY DZIK W PODWIERZBIU

Z kolei w dniach 21-22 października prowadzona była zorganizowana akcja poszukiwania martwych dzików. - *Przeszukiwania na terenie powiatu ryckiego objęły obszar obwodu łowieckiego nr 121, czyli część gminy Ryki* - informuje Anna Postrzech. - *Celem akcji było ujawnienie zwłok padłych dzików zgodnie z wojewódzkim planem przeszukiwania terenu województwa lubelskiego na październik 2019r. W trakcie pszeszukiwań został znaleziony padły dzik w okolicy miejscowości Podwierzbie, który był zakażony wirusem ASF* - dodaje zastępca powiatowego lekarza weterynarii. Czy będą kolejne akcje? - *Póki co nie ma wyznaczonych kolejnych terminów przeszukiwań terenu powiatu ryckiego* - zaznacza lekarz.

OBOWIĄZUJE STREFA CZERWONA

Znalezienie dzika z ASF nie zmienia sytuacji powiatu ryckiego, jeśli chodzi o obostrzenia związane z występowaniem tej choroby. - *Od 23 sierpnia powiat rycki objęty jest tzw. strefą czerwoną w związku z występowaniem ASF* - mówi Anna Postrzech. Obszar objęty ograniczeniami obejmuje te tereny, w których stwierdzane są przypadki afrykańskiego pomoru świń u dzików. - *Wszystko wskazuje na to, że choroba rozprzestrzenia się na terenie powiatu ryckiego, w związku z tym można spodziewać się kolejnych przypadków* - dodaje.

Na terenie powiatu ryckiego afrykański pomór świń został stwierdzony u 5 sztuk odstrzelonych i 3 sztuk padłych dzików w okolicach Kleszczówki, Podwierzbia, Bobrownik, Krasnoglin i Stężycy.

BĘDĄ KONTROLE W GOSPODARSTWACH

Przypomnijmy, że czerwona strefa powoduje obostrzenia, jeśli chodzi o funkcjonowanie gospodarstw. - *Gospodarstwa funkcjonujące w obrębie strefy nie mogą przemieszczać bez zgody powiatowego lekarza weterynarii żadnych zwierząt do i z gospodarstw* - mówi Anna Postrzech. Ponadto zakazane jest prowadzenie targów, pokazów, konkursów trzody chlewnej. Rolników obowiązują zasady bioasekuracji m.in.: wykładanie mat, odkażanie pomieszczeń. Powiatowy lekarz weterynarii informuje, że będą przeprowadzane kontrole. - *Osoby niestosujące się do nakazów i zakazów mogą ponieść konsekwencje administracyjne* - kończy Anna Postrzech.

Marlena Kuna

W akcji poszukiwania martwych dzików uczestniczyli:

Wojska Obrony Terytorialnej Dęblin, myśliwi z Koła Łowieckiego nr 155 „Sokół", Nadleśnictwo Puławy, Wojskowa Komenda Uzupełnień w Puławach, Starostwo Powiatowe w Rykach - Powiatowe Centrum Zarządzania Kryzysowego, Państwowa Straż Łowiecka w Lublinie, Powiatowy Inspektorat Weterynarii w Rykach, Wojskowy Ośrodek Medycyny Prewencyjnej - Wojskowa Inspekcja Weterynaryjna w Krakowie, Wojskowy Instytut Higieny i Epidemiologii Puławy, Komenda Powiatowa Policji w Rykach.

Fundusze Europejskie Program Regionalny | Rzeczpospolita Polska | lubelskie Smakuj życie! | Unia Europejska Europejski Fundusz Rozwoju Regionalnego

Ruszył drugi etap termomodernizacji budynków publicznych w Dęblinie

Fot. Miejski Dom Kultury w Dęblinie

Dnia 03.01.2019 roku Burmistrz Miasta Dęblin Beata Siedlecka podpisała umowę z Zarządem Województwa Lubelskiego dotyczącą dofinansowania nowej inwestycji.

Fot. Specjany Ośrodek Szkolno-Wychowawczy w Dęblinie

Projekt pn.: „Poprawa efektywności energetycznej budynków użyteczności publicznej w Dęblinie – etap II" realizowany będzie w latach 2019-2022. Szacowany koszt rozpoczętej w 2019 roku inwestycji wynosi 14 868 014,47 zł w tym dofinansowanie ze środków unijnych wynosi 8 694 587,97 zł. Projekt dofinansowany jest ze środków Europejskiego Funduszu Rozwoju Regionalnego w ramach Regionalnego Programu Operacyjnego Województwa Lubelskiego na lata 2014-2020, Działanie 5.2 Efektywność energetyczna sektora publicznego.

Fot. Miejskie Przedszkole nr 1 w Dęblinie

To już drugi etap przedsięwzięcia zainicjowanego w 2017 roku. Pierwszy etap zadania obejmuje cztery budynki: Szkołę Podstawową Nr 2, Zespół Szkół Ogólnokształcących, Samodzielny Publiczny Zakład Opieki Zdrowotnej i Urząd Miasta Dęblin. Pierwszym budynkiem, który zostanie zmodernizowany w ramach drugiego etapu inwestycji jest Miejski Dom Kultury w Dęblinie. W dniu 22.07.2019 r. popisana została umowa z wykonawcą opiewająca na 898 000,86 zł. Realizacji podjęła się firma DAWBUD Paweł Grzywacz z Pionek. Planowany termin zakończenia prac to 30.06.2020 r. W dalszej kolejności z projektu skorzystają głównie dęblińskie szkoły i przedszkola.

Dzięki wprowadzanym modernizacjom poprawi się jakość świadczonych na terenie Dęblina usług społecznych. Wszystko za sprawą lepiej docieplonych budynków. Zmniejszą się również koszty ich utrzymania oraz zużycie energii. W ramach projektu zastosowane zostaną nowoczesne rozwiązania bazujące na odnawialnych źródłach energii.

W ramach projektu wykonanych zostanie szereg prac modernizacyjnych. Docieplone zostaną zewnętrzne ściany budynków, dachy, stropodachy oraz fundamenty z uwzględnieniem hydroizolacji pionowej. W objętych projektem budynkach przebudowana zostanie instalacja odgromowa. Wymienione zostaną obróbki blacharskie i zewnętrzne parapety. Dla każdego z budynków zbudowane zostaną instalacje fotowoltaiczne i solarne. Wymieniona zostanie także stolarka okienna i drzwiowa. Przebudowane zostaną instalacje c.o., a oświetlenie wymienione zostanie na energooszczędne.

Fot. Miejskie Przedszkole nr 3 w Dęblinie

Przeprowadzone prace w znacznym stopniu wpłyną na efektywne gospodarowanie energią – przewidywany jest znaczny spadek jej zużycia. Część energii cieplnej i elektrycznej wykorzystywanej w budynkach dzięki nowym instalacjom pochodzić będzie ze źródeł odnawialnych. Spadnie też emisja gazów cieplarnianych. Wszystkie prace mają na celu podniesienie jakości świadczonych usług społecznych, dzięki poprawie efektywności energetycznej w budynkach użyteczności publicznej na terenie Dęblina, a także ochronę środowiska poprzez instalację infrastruktury wykorzystującej odnawialne źródła energii.

Fot. Miejskie Przedszkole nr 3 w Dęblinie – filia

Nazwa Beneficjenta: Miasto Dęblin
Tytuł Projektu: Poprawa efektywności energetycznej budynków użyteczności publicznej w Dęblinie - etap II
Całkowita wartość projektu: 14 868 014,47 PLN
Dofinansowanie z UE: 8 694 587,97 PLN
Źródło dofinansowania: Europejski Fundusz Rozwoju Regionalnego w ramach Regionalnego Programu Operacyjnego Województwa Lubelskiego na lata 2014-2020, Działanie 5.2 Efektywność energetyczna sektora publicznego.

BYŁY KOMENDANT WRACA DO „STOLICY POLSKICH SKRZYDEŁ”

Pogrzeb płk. Szczepana Ścibiora odbędzie się po 67 latach od jego śmierci. Córki komendanta będą mogły w końcu zapalić znicz na mogile ojca. Były komendant „Szkoły Orląt” otrzyma pośmiertny awans na stopień generała brygady

Szczątki komendanta Oficerskiej Szkoły Lotniczej w latach 1946-1951 zostaną przywiezione do Dęblina. Złożone zostaną przy kościele p.w. Matki Bożej Loretańskiej. Uroczystości pogrzebowe jednej z najważniejszych postaci w historii dęblińskiej „Szkoły Orląt” będą trwały dwa dni.

Płk pil. Szczepan Ścibior w sierpniu 1951 r. został aresztowany przez Główny Zarząd Informacji Wojska Polskiego. Przedstawiono mu fałszywy zarzut działalności dywersyjnej oraz szpiegowskiej. Podczas śledztwa był torturowany. Najwyższy Sąd Wojskowy, wyrokiem z 13 maja 1952 r., skazał go na karę śmierci.

Płk Szczepan Ścibior podczas uroczystości pogrzebowych zostanie pośmiertnie awansowany na stopień generała brygady

Wyrok został wykonany 7 sierpnia 1952 r. w więzieniu mokotowskim w Warszawie. Pochowano go w bezimiennej mogile. Szczątki komendanta zostały odnalezione dopiero w lipcu 2018 roku na Cmentarzu Wojskowym na Powązkach w Warszawie.

NIESŁUSZNIE OSKARŻONY, ARESZTOWANY I STRACONY

4 października w Pałacu Prezydenckim prezydent Andrzej Duda wręczył noty identyfikacyjne rodzinom ofiar totalitaryzmu komunistycznego. - *Walczyli niezłomnie o to, by Polska była wolna, suwerenna, niepodległa. By nikt nam nie narzucał swoich praw. Oddali za to życie* - mówił zwierzchnik Sił Zbrojnych o ofiarach, które po dekadach odzyskały symboliczną tożsamość.

W tym samy dniu w „Szkole Orląt” odbyła się inauguracja roku akademickiego Lotniczej Akademii Wojskowej. Rektor - komendant podkreślał, że to nieprzypadkowy zbieg okoliczności i wyjątkowe zrządzenie losu. Studentom I roku przybliżył ważną dla uczelni postać. - *Dzisiaj mieszkam w willi, w której kiedyś on mieszkał. To właśnie tam rozegrała się jedna z największych tragedii jego rodziny. Niesłusznie oskarżony, brutalnie przesłuchiwany, nie uległ, nie wyrzekł się swoich wartości, nie złamali go* - mówił gen. bryg. pil. dr Piotr Krawczyk. - *Jak ja zachowałbym się w takiej sytuacji? Jak dokonać wyboru pomiędzy naturalną chęcią życia, miłości do rodziny, a honorem i godnością osobistą? Jak znaleźć w sobie takie męstwo?!* - dodał gen. Krawczyk.

WARTA HONOROWA W REKTORACIE

We wtorek (5 listopada) około godziny 17:30 trumna ze szczątkami płk. Szczepana Ścibiora zostanie przywieziona na teren jednostki wojskowej. Karawan przejedzie wyznaczoną trasą do rektoratu Lotniczej Akademii Wojskowej. Na miejscu czekać będzie Kompania Reprezentacyjna Sił Powietrznych, która będzie pełnić wartę przy trumnie. Płk Ścibior zostanie oficjalnie powitany w murach LAW. Trumna zostanie wystawiona na katafalku, okryta flagą państwową, a na niej ułożone nakrycie głowy. Następnie ks. płk Zenon Pawelak odmówi modlitwę. Przemówienia okolicznościowe wygłoszą: rektor LAW, przedstawiciel Instytutu Pamięci Narodowej oraz przedstawiciel rodziny. W rektoracie wystawiona zostanie księga kondolencyjna.

SPOCZNIE KOŁO KOŚCIOŁA GARNIZONOWEGO

W środę (6 listopada) o godz. 11:00 rozpocznie się dalsza część uroczystości. Trumna ze szczątkami płk. Ścibiora zostanie przewieziona z rektoratu do hangaru Akademickiego Centrum Szkolenia Lotniczego, gdzie odbędzie się polowa msza święta. Po niej kondukt pogrzebowy przemaszeruje do miejsca pochówku, przy kościele garnizonowym. Na miejscu odczytane zostanie postanowienie prezydenta RP o nadaniu Orderu Orła Białego oraz mianowaniu pośmiertnie płk. Ścibiora do stopnia generała brygady. Zebrani wysłuchają okolicznościowych przemówień, po których trumna zostanie złożona do grobu. Na cześć byłego komendanta Szkoły Orląt żołnierze oddadzą salwę honorową. Orkiestra Wojskowa odegra „Marsz Lotników”, a nad miejscem pochówku przelecą samoloty TS-11 „Iskra”. Delegacje złożą wieńce i wiązanki, a na zakończenie zostanie odegrany marsz żałobny Fryderyka Chopina.

Marlena Kuna

Odzyskali symboliczną tożsamość

Dzięki pracy Biura Poszukiwań i Identyfikacji IPN, 21 osób straconych przez reżimy totalitarne odzyskało nazwiska, stopnie wojskowe i biografie. Zidentyfikowani to: Szczepan Ścibior, Ludwik Augustyniak, Zdzisław Broński, Wiesław Budzik, Stanisław Dolewski, Adam Domalik, Józef Domański, Florian Dutkiewicz, Tadeusz Gajda, Stefan Górski, Władysław Guzdek, Jan Kwiczala, Tadeusz Leśnikowski, Stanisław Ludzia, Stanisław Marciniak, Adam Mirecki, Wincenty Niemkowicz, Tadeusz Ośko vel Wojciech Kossowski, Jan Przybyłowski, Antoni Wąsowicz, Tadeusz Zajączkowski.

„Zdrowomocni” zajęli IV miejsce w Polsce

MOSZCZANKA Sukcesem dla uczniów I klasy szkoły podstawowej zakończył się udział w 9 edycji ogólnopolskiego projektu edukacji prozdrowotnej. „Zdrowomocni”, bo tak nazwali swój zespół, zajęli czwarte miejsce w klasyfikacji grand prix. W dwóch kategoriach - klas I i zerówek oraz klas II i III wzięło udział ponad 1800 zespołów. Nagrodzonych zostało tylko 31 grup. Projekt był podzielony na trzy etapy: jesień, zima, wiosna. Uczniowie przez cały rok aktywnie brali udział w akcji - poznali Piramidę Zdrowia, uczestniczyły w zajęciach dydaktycznych i ruchowych, przeprowadzali konkursy plastyczne, przygotowywali inscenizacje, opracowywali własne gry ruchowe. - Wykazywali się dużą pomysłowości, oryginalnością i kreatywnością - przyznaje wychowawczyni Hanna Kołomańska. - Głównym celem projektu było kształtowanie postaw prozdrowotnych poprzez uczenie zasad zdrowego odżywiania, przekazywanie wiedzy na temat produktów służących zdrowiu i produktów dla zdrowia szkodliwych, uświadamianie związku pomiędzy żywieniem, a występowaniem wielu chorób i dolegliwości oraz podkreślanie roli codziennej aktywności fizycznej w profilaktyce zdrowotnej - dodaje nauczycielka. Uczniowie za swoją pracę otrzymali pamiątkowe dyplomy i nagrody rzeczowe.

17 pierwszaków ślubowało

DĘBLIN W środę (23 października) dzieci z I klasy Szkoły Podstawowej nr 3 zostali pasowani na uczniów. Uroczystego mianowania dokonał dyrektor Krzysztof Gogacz. Ślubowanie złożyło 17 pierwszoklasistów. Akademia odbyła się na sali sportowej.

Skandynawscy naukowcy wyleczyli z przerostu prostaty juz 77 tys. mężczyzn z całego świata w zaledwie 28 dni.Odzyskaj pewność siebie i męską sprawność!

EroSept

Prostata męska rzecz

Dwaj najwięksi rywale świata urologii połączyli siły i stworzyli preparat doskonały! Od dzisiaj przerost prostaty i zaburzenia erekcji są już przeszłością. Przełomowy środek na „męskie dolegliwości" w końcu dostępny na rynku!

Dr Paul Brodstick

Choroba ojca sprawiła, że podjąłem najważniejszą decyzję w moim naukowym życiu. Zaproponowałem wspólną pracę nad innowacyjnym, nowatorskim preparatem mojemu największemu rywalowi prof. Johansonowi. Dzięki połączeniu naszej wiedzy i naturalnych składników mój tata znowu jest zdrowy, tak samo, jak i tysiące innych mężczyzn na całym świecie. Uniwersalność tej metody sprawiła, że poza naturalnym odbudowaniem mechanizmu powstawania erekcji i zmniejszeniem przerostu gruczołu krokowego nasz preparat kompleksowo regeneruje też męski układ moczowy dzięki czemu pozwala **5-krotnie zredukować częstotliwość oddawania moczu oraz rozszerzyć światło cewki moczowej** likwidując uczucie pieczenia. Bez wątpienia to moje największe zawodowe osiągnięcie!

Dramatyczna sytuacja

Profesor Paul Brodstick z Norwegian Urological Institute w Tromso od wielu lat próbował wynaleźć preparat, który uwolni świat od przerostu gruczołu krokowego i zaburzeń erekcji. Niestety mimo wielu prób wszelkie środki, które opracowywał i sprzedawał aptekom, okazywały się nieskuteczne.

Podobnie było w przypadku jego największego konkurenta prof. Andersa Johansona z Uniwersytetu Medycyny Naturalnej w Goteborgu. Panowie ciągle rywalizowali o to, który z nich pierwszy odkryje **kompleksowy preparat na „męskie schorzenia".** Wszystko zmieniło się, jednak gdy okazało się, że ojciec Brodsticka ma tak duży przerost gruczołu krokowego, że grozi mu nawet śmierć. Mimo, że Pan Bjørn całe życie dbał o prawidłową dietę, unikał alkoholu i papierosów oraz w młodości trenował biegi narciarskie to nawet on nie ustrzegł się tych groźnych dla zdrowia i krępujących problemów.

Męski problem, męskie rozwiązania

Brodstick wiedział, że prof. Johanson posiada możliwość pozyskania powszechnie niedostępnych składników, które jak podejrzewał, mogły być „tym czymś", czego brakowało recepturom stosowanym w jego preparatach. Tylko że środki opracowywane przez Szweda też przecież nie były doskonałe… Postanowił więc odłożyć na bok dumę i zawalczyć o zdrowie i życie swojego ojca. Zaproponował swojemu największemu konkurentowi połączenie sił. Johanson gdy dowiedział się o całej sytuacji, bez wahania zdecydował się pomóc.

Obaj Panowie po wsparcie w przeprowadzeniu testów laboratoryjnych swojego autorskiego środka zgłosili się do Scandinavian Clinical Laboratory w Kopenhadze. Przez wiele lat opracowywano coraz to nowsze formuły środków na „męskie dolegliwości". Jednak do tej pory żaden z nich nie różnił się od niekompletnych produktów obecnych w aptekach od wielu lat. Teraz dzięki tej wielkiej skandynawskiej współpracy możliwe okazało się stworzenie **jednego wszechstronnego i niezwykle skutecznego preparatu**.

Fenomen tej metody polega na tym, że w przeciwieństwie do tzw. niebeskiej tabletki nie działa jedynie doraźnie, a wprowadza organizm w fazę autoregeneracji, dzięki czemu mechanizm powstawania erekcji zostaje przywrócony **w pełni naturalny i w 100% bezpieczny sposób**. To wszystko sprawia, że ten skandynawski preparat bije na głowę inne dostępne na rynku środki.

Badania potwierdziły skuteczność

Zanim przełomowy preparat skandynawskich naukowców ujrzał światło dzienne, czekał go szereg badań, których wyniki zszokowały nie tylko opinię publiczną, ale i samych badaczy. Po przeprowadzeniu 4-tygodniowych testów klinicznych na 876 mężczyznach zaobserwowano:

- zmniejszenie przerostu prostaty aż o 82%,
- 5-krotne zredukowanie częstotliwości oddawania moczu,
- 3x mniej intensywne pieczenie cewki moczowej,
- podniesienie testosteronu o 76%,
- ustąpienie niebezpiecznych stanów zapalnych i obrzęków już w pierwszych dniach stosowania,
- aż 4-krotne wzmocnienie wzwodu i wydłużenie stosunku średnio aż o 30-35 minut.

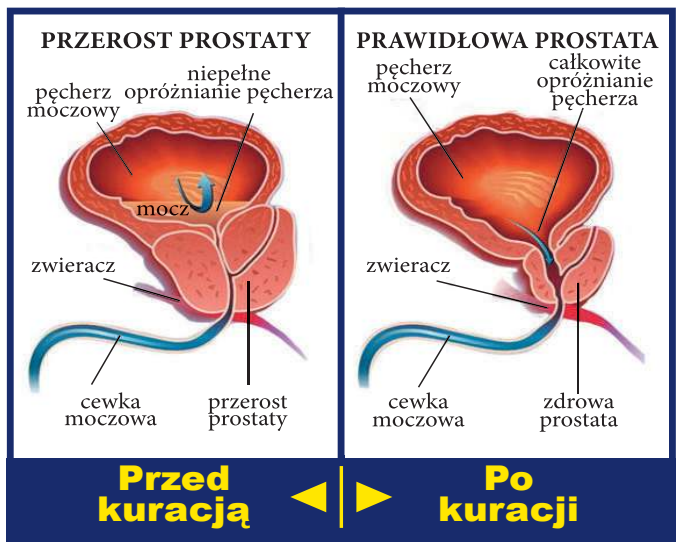

W czym tkwi jego siła?

Fenomen tej zupełnie nowatorskiej, nieznanej wcześniej metody tkwi w zawartych w preparacie specjalnie **wyselekcjonowanych biostymulujących substancjach aktywnych.** Wyłącznie dzięki połączeniom **naturalnych składników** możliwe było znalezienie recepty na najczęstsze „męskie dolegliwości".

Kluczem okazało się zestawienie ze sobą unikatowej **mieszanki wywaru z owoców i liści specjalnej odmiany myszopłocha kolczastego** rosnącego jedynie w okolicach norweskiego fjordu Sognefjord z ekstraktem z nasion Hippocastinum L występujących głównie na szwedzkiej wyspie Tjorn.

Dzięki specjalnym właściwościom tego ekstraktu gruczoł krokowy **zmniejsza się o 82%**, nawet 3-krotnie zwiększa się za to chłonność ciał jamistych. Automatycznie rozpoczyna się też proces samoregeneracji przerośniętej tkanki. Pozwala to na **blokowanie mechanizmów prowadzących do ponownego rozrostu prostaty.** Ryzyko nawrotu choroby zmniejszone jest o **97.8%!** Mężczyznom zostaje przywrócona też silna, młodzieńcza erekcja.

Odzyskaj swoją męskość

Tuż po tym spektakularnym odkryciu, koncerny farmaceutyczne z całego świata ustawiały się w kolejce do wykupienia praw dystrybucji produktu. Wiązało się z tym jednak ogromne ryzyko, że preparat trafi do aptek po zawyżonej, nieosiągalnej dla klientów cenie. Obaj jego wynalazcy nie chcąc, aby koncerny bogaciły się na ich odkryciu, kosztem zwykłych ludzi zdecydowali, że **EroSept** będzie rozprowadzany jedynie w limitowanym nakładzie. Niestety z powodu wysokiego kosztu produkcji producent wyraził zgodę na odstąpienie jedynie niewielkiej ilości preparatu.

W Polsce środek Brodsticka i Johansona można otrzymać ze specjalnym dofinansowaniem, jedynie dzwoniąc na poniższy numer telefonu. Liczba opakowań jest limitowana. **Decyduje kolejność zgłoszeń.**

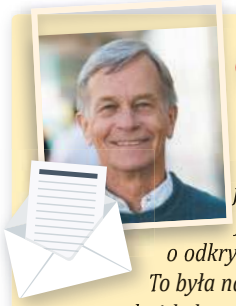

Próbowałem wielu specyfików na moje coraz bardziej uciążliwe „męskie dysfunkcje". Większość z z nich podrzucała mi żona zirytowana moim ciągłym nocnym wstawaniem do toalety i stale niezadowolona z naszego współżycia, a raczej jego prób. Codzienne łykanie garści tabletek było już moim osobistym i bardzo kosztownym rytuałem. Przygnębiony tym faktem pożaliłem się bratu, który opowiedział mi, że przeczytał gdzieś o odkryciu tego preparatu. Zamówiłem ten środek jeszcze tego samego dnia. To była najlepsza decyzja w moim życiu! Nie muszę już ciągle latać do łazienki z każdą kropelką, a moje życie seksualne ponownie nabrało rumieńców. Żona znów jest dumna, że ma takiego męża i w łóżku nie daje mi ani chwili wytchnienia…"

Kazimierz K. (63l.), Ostróda

WYJĄTKOWA PROMOCJA DLA PIERWSZYCH 120 MĘŻCZYZN!

Pierwszym 120 osobom, które zadzwonią do 07.11.2019 r. przysługuje zniżka -70% na preparat do walki z prostatą w promocyjnej cenie 97zł zamiast ~~317zł~~.

Darmowa przesyłka!

Zadzwoń: 81 300 38 20

Linia czynna od pon. do niedz. w godz. 8:00-20:00
(Zwykłe połączenie lokalne bez dodatkowych opłat)

eprasa.pl 7062cd8328

Stronę redaguje Marlena Kuna,
tel. 519 147 553 , e-mail: marlena@twojglos.pl

Gmina Dęblin

„MIĘDZY NAMI" TRAFIŁO DO MUZEUM

Ostatni numer czasopisma ukazał się w 2006 roku. Teraz 134 wydania gazety dostępne są w księgozbiorze dęblińskiego Muzeum Sił Powietrznych

Czasopismo na ręce przedstawicielem MSP przekazali redaktorzy i inicjatorzy wydawnictwa: Wojciech Ziółkowski (z prawej) i Stanisław Krzyński, do którego księgozbiór należał (fot. MSP)

Pierwszy egzemplarz ukazał się w grudniu 1994 roku. „Między Nami - niezależna gazeta mieszkańców regionu na prawo od Wisły i Wieprza" swoim zasięgiem obejmowała Dęblin i Stężycę, czasami również Bobrowniki i Zajezierze. Wydawcą lokalnego miesięcznika było Dęblińskie Stowarzyszenie Gospodarcze. 23 października redaktorzy i inicjatorzy wydawnictwa: Wojciech Ziółkowski i Stanisław Krzyński, przekazali 134 wydane numery do muzeum. - *Oddanie czasopism gwarantuje wciągnięcie ich do rejestru bibliotecznego, szeroką dostępność dla zainteresowanych treściami oraz pewność, że nikt tego sobie nie przywłaszczy* - mówi Wojciech Ziółkowski.

NAKŁAD WYNOSIŁ NAWET 1200 EGZEMPLARZY

Redaktorami naczelnymi „Między Nami" w ciągu 12 lat istnienia pisma byli: Krzysztof Ziółkowski, Stanisław Krzyński, Joanna Żurawska i Wojciech Ziółkowski. Grafikę od 1 numeru tworzyła artystka plastyk Beata Wiak. Korekty dokonywał red. Krzyński i Małgorzata Iwaniec. Zespół redakcyjny „MN" to jeden, dwóch, a czasami trzech redaktorów oraz korespondenci. Wszyscy pracowali i pisali społecznie. - *Gazetę drukowały drukarnie Jantar i Wisła z Puław. Miała 26 stron, przeciętny nakład ok. 800 egzemplarzy, ale były wydania z nakładem 1200 sztuk. Sprzedawana była w 43 punktach. Główne wpływy finansowe pochodziły z reklam* - wspomina Wojciech Ziółkowski.

W miesięczniku ukazywały się bieżące informacje oraz artykuły publicystyczne o różnorodnej tematyce - m.in. społecznej, gospodarczej, historycznej, czy sportowej i turystycznej. Dużym zainteresowaniem cieszyła się rubryka z felietonami, które pisał jeden z mieszkańców Dęblina, ukrywający się pod pseudonimem „Józiek Trąbka". W swoich tekstach nie bał się wytykać władzom samorządowym, m.in.: arogancji, nieudolności, rozrzutności czy kumoterstwa.

DOCENIENI PRZEZ WOJEWODĘ

Gazeta „Między Nami" prowadziła również działalność

logo MN

społeczno-charytatywną. - *W lipcu 1997 r. współorganizowaliśmy pomoc dla powodzian. Finansowo wspieraliśmy harcerzy z ubogich rodzin, dzięki czemu mogli wziąć udział w koloniach czy obozach. W 2000 r. zorganizowaliśmy i częściowo sfinansowaliśmy akcję „Obiad dla dziecka", w wyniku której czterdzieścioro dzieci nie objętych pomocą OPS otrzymywało w roku szkolnym 2000/01 darmowe obiady szkolne* - wspomina Ziółkowski. Ponadto gazeta fundowała nagrody i puchary w lokalnych imprezach kulturalno-sportowych.

Działalność pisma została doceniona w 2001 r. Gazeta zajęła 3 miejsce w konkursie ogłoszonym przez wojewodę Krzysztofa Michalskiego na najlepszą niezależną, lokalną gazetę województwa lubelskiego. - *Był to dla nas niewątpliwie sukces na skalę województwa, docenienie wysiłku wszystkich, którzy pisali społecznie, świadczyli usługi na rzecz gazety na przykład ją kolportując* - mówi pan Wojciech.

Gazetę zamknięto w 2006 roku. Dlaczego? - *Z uwagi na wzrost kosztów druku, ponieważ podniesiono VAT z 7% na 22%, co dawało wzrost kosztów o ok. 800 zł. Jak dla gazety robionej społecznie, to dużo* - zauważa Ziółkowski. Ale to nie jedyny powód. -*Odejście red. Stanisława Krzyńskiego z funkcji redaktora i pozostawienie jego następcy w osamotnieniu przyczyniło się do zaprzestania wydawania „Między Nami"* - przyznaje nasz rozmówca.

Przekazane do dęblińskiego muzeum czasopisma będą nieocenionym źródłem informacji dla działu zajmującego się życiem społecznym miasta. Ponadto będą dostępne dla czytelników.

Marlena Kuna

Jesień życia nie musi być nudna

Treningi, wyjazdy, szkolenia... W dziennym domu pomocy osobom starszym „Aktywna Jesień" dzieje się naprawdę wiele

Pensjonariusze uczestniczyli w wyjeździe edukacyjno-integracyjnym do zespołu pałacowo-parkowego oraz Muzeum Zamoyskich w Kozłówce

Placówka działa od czerwca 2018 roku. Jest prowadzona przez Ośrodek Pomocy Społecznej w Dęblinie w ramach realizowanego projektu „ Aktywna Jesień". Ośrodek pozyskał środki finansowe na remont budynku przy ul. Bankowej, w którym dziś się mieści. -*Staraliśmy się stworzyć miejsce, do którego seniorzy w ciągu dnia mogą przyjść, wypić kawę, porozmawiać, poczytać. Wszystko po to, aby nie czuli się samotni w swoich czterech ścianach* - mówi Monika Kośmińska, dyrektor OPS w Dęblinie.

- *W każdej edycji w projekcie uczestniczy 25 seniorów. To mieszkańcy miasta. Są oni objęci wsparciem przez 12 miesięcy* - wyjaśnia dyrektor OPS. W sumie z projektu korzysta 95 osób powyżej 60. roku życia.

Seniorzy mają możliwość aktywnego spędzania wolnego czasu. - *Korzystają z indywidualnego wsparcia fizjoterapeuty, psychologa, uczestniczą w wyjazdach, szkoleniach, treningach, warsztatach np. muzykoterapii, „e-senior", spotkaniach prozdrowotnych. Mają do dyspozycji pielęgniarkę, a także opiekunów, którzy swoimi pomysłami tworzą to miejsce i animują zajęcia z seniorami* - wymienia pani Monika. Do dyspozycji seniorów są na miejscu bieżnie, rowerki, czy orbitrek.

ZNAJDUJĄ BRATNIE DUSZE

Jedną z opiekunek jest Jolanta Szpak. - *Tu dzieją się wspaniałe rzeczy. Ludzie samotni znajdują bratnie dusze, razem śmieją się rozmawiają, ale także dzielą się troskami życia codziennego* - mówi. Pani Jola podkreśla, że mimo, iż pierwsza 25-osobowa grupa zakończyła zajęcia w kwietniu, jej uczestnicy wciąż ją odwiedzają w placówce. - *Zżyli się z nami. Nie lubią siedzieć w domu, zwłaszcza jeśli dokucza im samotność. Wolą tu przyjść, porozmawiać przy kawie, oderwać myśli od szarej codzienności* - mówi.

Odwiedziliśmy seniorów „Aktywnej jesieni" w piątek rano w siedzibie placówki. Na miejscu zastaliśmy seniorki biorące udział w projekcie, jak i te, które już zakończyły swoją przygodę, ale wciąż przychodzą na ul. Bankową

Zakończenie projektu przewidziano na kwiecień 2021 roku. - *Mam ogromną nadzieję, że nawet po zakończeniu projektu, to miejsce nadal będzie otwarte na potrzeby seniorów* - kończy Monika Kośmińska.

mk

Egzemplarz 7662308828

Stronę redaguje Tomasz Mikusek,
tel. 606 694 364 , e-mail: tomasz@twojglos.pl

Marlena Kuna
tel. 519 147 553, e-mail: marlena@twojglos.pl

Gmina Stężyca

Gmina Kłoczew

BIESIADA DLA CAŁYCH RODZIN ZE ZDROWĄ ŻYWNOŚCIĄ W TLE

Członkinie stowarzyszenia „Wola Zadybska +” po raz kolejny pokazały, że są aktywne. Tym razem zaprosiły mieszkańców na pyszną i zdrową ucztę

Największą radość najmłodszym przyniosło przygotowywanie pysznych owocowych gofrów pod okiem szefa kuchni Hotelu Sulbin Marka Rybackiego

Mieszkańcy Woli Zadybskiej i okolic mieli okazję posmakować potraw z warzyw i owoców, które przygotowali w ramach promocji zdrowego odżywiania

Wszystko zaczęło się od warsztatów kulinarnych, w których oprócz członków stowarzyszenia wzięli udział mieszkańcy Woli Zadybskiej i okolic. Poprowadził je Marek Rybacki - szef kuchni Hotelu Sulbin. Nie były to jednak zwyczajne warsztaty. Promowały ochronę zdrowia i profilaktykę zdrowotną. Zgromadzeni mieli okazję poznać przepisy na smaczne dania obiadowe i przekąski, w których było dużo owoców i warzyw, które powinny dominować w codziennej diecie.

- Wszyscy byli bardzo zadowoleni. Niektóre dania znałyśmy z dnia codziennego, a na warsztatach nauczyłyśmy się, że można zrobić je inaczej. Czasem kompozycja niektórych składników np. sosów wydawała się po prostu dziwna, a w rezultacie okazało się, że sos wyszedł przepyszny - mówi Bożena Ryszkowska, członkini stowarzyszenia.

Taki ekspresowy kurs kulinarny był skierowany dla całych rodzin. Było gwarno i wesoło. Dzieci chętnie przygotowywały gofry z owocami i z niecierpliwością czekały aż się upieką. Kobiety zajmowały się przygotowywaniem dań głównych, a mężczyźni zajęli się sprawami technicznymi, które wymagały „silnej ręki”.

PRZEZ ŻOŁĄDEK DO SERCA

Zwieńczeniem zmagań w kuchni było ucztowanie. Całe rodziny zasiadły do stołów i rozkoszowały się smakiem potraw z wołowiny, kurczaka, owocowych i warzywnych przystawek oraz deserów pełnych owoców.

-Nie było faworytów wśród dań. Wszystko było bardzo smaczne -komentuje Ryszkowska.

Warsztaty kulinarne zostały dofinansowane ze środków Funduszu Składkowego Ubezpieczenia Społecznego Rolników. W ramach złożonego wniosku na wsparcie działań promujących ochronę zdrowia i profilaktykę zdrowotną wśród rolników i członków ich rodzin. Stowarzyszenie „Wola Zadybska +” otrzymała dofinansowanie w kwocie 20 tys. zł na zakup chłodni gastronomicznej, kuchenki, sztućców, filiżanek, kubków i garnków oraz sfinansowanie warsztatów i degustacji.

Urszula Jendrych

Nowe chodniki, stare słupy

W środku nowego chodnika stoją stare, podwójne słupy

Na ulicy Królewskiej w Stężycy trwa długo wyczekiwany remont. Stężyczanie cieszą się, że na dziurawej jak szwajcarski ser ulicy wreszcie coś się zmienia. Mieszkańcy wręcz chwalą postępy prac i solidność firmy, która pracuje nawet w soboty. Chodniki są już wykonane po obydwu stronach ulicy. Teraz nawierzchnia drogi jest przygotowywana do wylania nowego asfaltu. Jest jednak małe „ale”.

Do naszej redakcji zadzwoniła Czytelniczka, która zastanawia się, czy słupy oświetleniowe w ulicy Królewskiej będą wymienione. - *Chcę zwrócić uwagę na to, jak wygląda nowy chodnik na Królewskiej. Na pierwszy rzut oka wszystko jest okej, nowa kostka, ale na środku stoją wielkie, stare słupy elektryczne. Nie wiem, czy rodzice z wózkiem tędy przejadą. Jest wąsko, a do tego miejscami chodniki się jeszcze bardziej zwężają, bo porobione są miejsca na przydomowe trawniki. Trzeba iść slalomem. Uważam, że chodniki są zrobione bez pomyślunku. Czy tak być powinno? Czy słupy będą wymienione?* - zastanawia się mieszkanka Stężycy.

Udaliśmy się na miejsce. Rzeczywiście, wjeżdżając w ul. Królewską od strony drogi wojewódzkiej 801 po lewej stronie stoją podwójne słupy oświetleniowe. Niektóre znajdują się niemal centralnie w środku nowo położonego, niezbyt szerokiego chodnika. Potwierdzają się też słowa Czytelniczki o miejscach na trawniki, co dodatkowo zwęża deptak.

Czy jest szansa, że słupy zostaną wymienione na nowe, które nie zajmują tyle miejsca?

- Na *obecną chwilę nie będziemy wymieniać napowietrznej linii energetycznej na podziemną. Słupy muszą zostać* - informuje Zbigniew Chlaściak, wójt gminy. Jak tłumaczy, są one własnością zakładu energetycznego. - *Jestem po rozmowach z przedstawicielami Polskiej Grupy Energetycznej i mogę powiedzieć, że energetycy planują modernizację tego odcinka* - kwituje wójt.

mk

Podwójne słupy zajmują znaczną część chodnika

Ekolider odbierze śmieci

GM. STĘŻYCA Urząd gminy rozstrzygnął przetarg na odbiór i zagospodarowanie odpadów komunalnych w 2020 r. wraz z prowadzeniem punktu selektywnej zbiórki odpadów komunalnych. Do przetargu stanęła tylko firma „Ekolider”z Garwolina, która zaproponowała za swoje usługi 744 tys. zł. Spełniła wszystkie warunki i to z jej usługi od stycznia do końca grudnia 2020 roku mieszkańcy będą korzystać. Firma zobowiązała się do realizacji ewentualnych reklamacji w czasie 18 godzin oraz będzie prowadziła działania edukacyjne.

Weź udział w konsultacjach

GM. STĘŻYCA Wójt gminy zaprasza przedstawicieli organizacji pozarządowych działających na ternie gminy do udziału w konsultacjach społecznych. Dotyczą one projektu uchwały w sprawie „rocznego programu współpracy gminy Stężyca z organizacjami pozarządowymi oraz innymi podmiotami prowadzącymi działalność pożytku publicznego na rok 2020”. Zainteresowani projektem mogą składać swoje wnioski i opinie do 4 listopada.

Mają szansę na remont świetlicy

PAWŁOWICE Świetlica szkolna Zespołu Placówek Oświatowych bierze udział w konkursie „Się gra, się ma… Odlotowy Playroom”. Do wygrania jest remont i aranżacja świetlicy. Wartość to ok. 20 tys. zł. Co należy zrobić? Codziennie oddać głos na szkołę w Pawłowicach za pośrednictwem strony internetowej www.siegrasiema.com. Głosowanie trwa do 28 listopada. Uczniowie liczą na wsparcie i aktywny udział w akcji.

eprasa.pl / 7662cd8328

Stronę redaguje Magdalena Grzelak
tel. 724 512 220, e-mail: magda@twojglos.pl

Gmina Ułęż
Gmina Nowodwór

URODZONY W PAŁACU

- Kiedy bywam w środku czuję sentyment. Tu przyszedłem na świat i spędziłem młode lata - wspomina Jan Stykuć z Ułęża

Jan Stykuć opowiada o okresie spędzonym w pałacu. - Była świetlica, biblioteka i telewizor - opowiada

Na zdjęciu rodzina pana Jana przy pałacu w Ułężu

Pan Jan mieszkał w pałacu do 1979 roku z rodzicami Janiną i Adamem. Mama zajmowała się dziećmi, domem i dorabiała na roli, a tata pracował w gminie. Przez dwa lata był woźnym, a później prowadził bibliotekę. - *Majątek dziedzica został skonfiskowany i podzielony w czasie reformy rolnej, a pola uprawne podzielone wśród pracowników, którzy mieszkali w pałacu* - opowiada. - *Na górze i na dole zrobiono pomieszczenia, gdzie mieszkało 7 rodzin* - wyjaśnia. - *U nas był pokój i kuchnia. Tu gdzie się urodziłem obecnie mieści się Centrum Usług Wspólnych. Następnie przenieśliśmy się do obecnego gabinetu pani wójt i sekretariatu* - dodaje były lokator. W pałacu była wspólna świetlica, biblioteka, a nawet telewizor. - *Jak na tamte czasy, to był luksus. Dobrze wspominam ten okres.*

Pan Jan urodził się w 1954 roku. - *Dawniej kobiety rodziły w domach. Przychodziła akuszerka, którą nazywano „babcia roczniakowa” i odbierała poród* - mówi. - *Moja siostra Ela urodziła się w „czworakach”. Mama do godziny 15 była na polu, a o 16 już urodziła* - opowiada.

Stykuć wspomina, że mieszkańcy dbali o wygląd pałacu oraz przyległe ogrody i sady. W parku były alejki. - *W stronę gospodarstwa posadzono bzy i klony. Przy stawach była aleja tui, a z boku rosły świerki, wierzby oraz aleja grabowa. Ważnym miejscem było drzewo zakochanych - jawor, które było obcinane tak, że można było wejść do środka* - przypomina. Za czasów dziedzica ogrodami zajmował się pan Skowron, mistrz ogrodnictwa.

SPECJALISTA OD KRÓW

Jak pan Jan znalazł się w pałacu? Początkowo na tzw. „czworakach” należących do majątku dziedzica mieszkał i pracował jego dziadek Stanisławie Surmacz. - *Już od młodych lat pracował w majątkach. Był oborowym i zajmował się krowami. To była jego specjalność. Miał umiejętności jak dzisiejszy technik weterynarii* - opowiada. Dodaje, że dziedzic dawał pracownikom swoje krowy i mogli je tu żywić. - *Dzielił się z ludźmi swoimi dobrami i był sprawiedliwy. Dziadek na niego nie narzekał* - wyjaśnia pan Jan.

Stykuć mówi, że dziadek dbał o bydło i gdy się coś działo reagował. Pewnego razu Stanisław Surmacz zauważył, że jedna z krów miała wzdęcie. - *Należała do pana Ratyńskiego. Chcąc pomóc zwierzęciu pożyczył od sąsiadki 7-calowy gwóźdź i wbił go w okolice brzucha. Dzięki temu dolegliwość ustąpiła* - wspomina. - *Na miejsce przyjechał też weterynarz Wąsowski i pogratulował decyzji. W zamian dostał oryginalny trokarz do przebijania* - dodaje. Opowiada, że dziadek nosił przy sobie dwa noże. - *Jeden z nich pożyczał dzieciom czy wnukom, a drugi był okręcony w białą ściereczkę wraz z lnianą nitką. Tym przyrządem kastrował knury* - wyjaśnia.

UWIELBIAŁA PAROWANE ZIEMNIAKI

Stykuć pamięta z opowieści dziadka, że w oborze był skład burków, od dołu był też schron. - *Tu przebywała rodzina żydowska Szlamów, ale nikomu nie wadziła i wszyscy ich tolerowali* - mówi. - *Dziedziczka miała też pokojówkę żydowskiego pochodzenia. Moja mama dostała za nią lanie, bo głośno powiedziała, że jest Żydówką* - dodaje. Pan Stanisław zajmował się też parowaniem ziemniaków dla trzody. Kilka sztuk gotowych kartofli odkładał na talerzyk. - *Uwielbiała je córka dziedzica, Monika. Dziadek nie zawsze wyrabiał się z obieraniem i gdy nie zdążył, obierała je samodzielnie* - wyjaśnia pan Jan. - *Po wielu latach przyjechała tutaj i mama ją rozpoznała. Teraz rodzina rozpoczęła starania o odzyskanie pałacu* - kończy.

Magdalena Grzelak

Dowiedzieli się, jak dbać o przyrodę

NOWODWÓR Uczniowie z klas I-III wybrali się na wycieczkę do Zespołu Szkolno-Parkowego w Sobieszynie-Brzozowej. Pobyt rozpoczął się od przejażdżki malowniczą aleją okazałych klonów i lip. Przewodnikiem wycieczki był kierownik Ośrodka Edukacji Ekologicznej w Sobieszynie Jarosław Szlendak, który prezentował bogactwo roślin i zwierząt na tych terenach. Pan Jarosław opowiadał o wielu gatunkach drzew m.in. modrzewiach, sosnach, czy lipach rosnących w otoczeniu stawów. Dzieci nauczyły się również, że warto dbać o otaczające nas środowisko. Jarosław Szlendak podkreślał, że troska o czyste lasy i jeziora jest ważna.

Poznali tajniki gry w „kosza”

W Szkole Podstawowej w Jakubówce odbyło się spotkanie z doświadczonymi koszykarzami z klubu sportowego „Basket” Ryki

Uczniowie, nauczyciele i rodzice na zakończenie zrobili pamiątkowe zdjęcie z koszykarzami

Tomasz Czyżewski i Sebastian Drążyk pokazali, jak celnie trafiać do kosza i wykonać tzw. dwutakt. Uczniowie chętnie naśladowali triki i słuchali wskazówek. - *Chcemy zarazić najmłodszych tą aktywnością i pokazać, że można to robić na co dzień* - mówi pan Tomasz, który gra od 20 lat. Do tej pory w klubie grali wyłącznie seniorzy, ale koszykarz wpadł na pomysł, aby treningi odbywały się również dla dzieci i młodzieży. Te ruszyły 21 października. Zajęcia odbywają się w dwóch grupach - dla uczniów klas I - IV oraz V-VIII. - *Zapraszamy wszystkich chętnych do zapisania się na profesjonalne zajęcia z trenerem Sebastianem Kozdrojem* - dodaje Czyżewski. - *Po zakończeniu rozgrywek uczniów zamierzamy rozegrać Rycką Ligę Kosza o Puchar Burmistrza. Będzie to już 10 edycja* - dodaje.

Spotkanie w szkole było też okazją do wspomnień o początkach gry w koszykówkę. - *Rozpocząłem, gdy miałem 15 lat. Zrobiłem na złość tacie, bo chciał, żebym zajmował się siatkówką. Wybrałem inną drogę* - opowiada Sebastian Drążyk. - *Już od małego oglądałem rozgrywki, a moim idolem był Michael Jordan, który jest sześciokrotnym mistrzem NBA i dwukrotnym złotym medalistą olimpijskim* - dodaje. W podobnym tonie wypowiada się pan Tomasz. - *Lubię to ronić, a swoją pasją dzielę się z rocznym synem Stasiem. Uwielbia bawić się piłką i bacznie obserwuje ruchy na boisku* - wyjaśnia. - *Mam nadzieję, że znajdą się inne osoby, które również polubią ten sport.*

Stronę redaguje Zbigniew Jończyk
tel. 505 049 182, e-mail: jon.tg@op.pl

Gmina Ryki

KORZYSTALI Z UROKÓW BABIEGO LATA

Herbata z samowaru smakowała wybornie, a gorące promienie słońca zarumieniły twarz niejednej osoby. Uczestnicy ryckich Warsztatów Terapii Zajęciowej spędzili aktywną środę na boisku sołectwa Jarmołówka

Słoneczna i ciepła środa sprzyjała leniwemu wypoczynkowi na kocach

Nietypowy sposób spędzania wolnego czasu zaproponował młodzieży i ich opiekunom sołtys Roman Kucharski. - *Od lat współpracuję z Warsztatami. A ostatnio uświadomiłem sobie, że mają swoją siedzibę na terenie naszego sołectwa. Dlatego zaprosiłem ich na wspólną imprezę. Uznałem, że idealnie pasuje do niej nazwa „Babie lato pod wiatą”* - opowiada lokalny społecznik.

„TO FANTASTYCZNE MIEJSCE”

Nie zwlekając zbyt długo, pan Roman przystąpił do dzieła. Na biesiadę wybrał ciepłą i słoneczną środę, 16 października. Tuż przed południem na placu zebrało się kilkadziesiąt podopiecznych WTZ. Terapeuci zadbali o to, by młodzież ani przez chwilę nie odczuwała nudy. W różnych częściach boiska odbyły się rozgrywki sportowe. Uzdolnieni aktorsko warsztatowicze prezentowali zaś tematyczne utwory. - *Opowiedzieliśmy, czym jest babie lato i deklamowaliśmy wiersze nawiązujące do tego zjawiska* - mówi opiekunka Koła Recytatorskiego Wioletta Rybicka. A pod wodzą Romana Grzelaka cała grupa zaśpiewała kilka piosenek.

Przyjemną atmosferę plenerowego wypoczynku zapewnił organizator. Pan Roman przyniósł własne nagłośnienie i samowar. - *Nie mamy prądu, więc zrobimy herbatę z samowaru. Przy okazji pokażę młodzieży, jak się ją w tym urządzeniu przyrządza* - tłumaczy Kucharski. Gorący napój z blaszanego imbryka rozszedł się szybko. Podobnie, jak pieczone na ognisku kiełbaski.

Środowy biwak na Jarmołówce przypadł do gustu każdemu . - *To fantastyczne miejsce. Jest tu sprzęt do ćwiczeń, z którego na pewno będziemy jeszcze korzystać. I już umówiliśmy się z panem Romanem na kolejną jesienną imprezę* - zdradza kierownik WTZ Bożena Wasilewska.

Tomasz Kępka

Dużym powodzeniem cieszyła się gra sprawnościowa w celowaniu do namalowanych ziemniaków. Niełatwej sztuki podjął się m.in. Michał Sieraj (na zdjęciu). W podawaniu piłek pomagał mu Paweł Kamiński

Uczestnicy zabawy nie mieli prądu. Ale dla organizatora, Romana Kucharskiego, to nie problem. Sołtys Jarmołówki zaserwował warsztatowiczom gorącą herbatę prosto z samowara

Środowa biesiada na Jarmołówce wywołała wiele uśmiechu na twarzach podopiecznych WTZ i opiekunów. Na zdjęciu od lewej: Joanna Jawoszek, instruktor Beata Bichta, Anna Stachurska i instruktor Agata Stoń

W Owni już ślubowali

16 października był wyjątkowym dniem w szkole dla najmłodszych uczniów Zespołu Placówek Oświatowych. Tego dnia odbyło się ślubowanie uczniów klasy pierwszej oraz pasowanie przedszkolaków, które przygotowały nauczycielki Weronika Włodarczyk i Milena Kępka. Uczniowie otrzymali pamiątkowe dyplomy i upominki od rodziców.

ODESZLI, ALE POZOSTALI W

W okresie Wszystkich Świętych zapalamy znicze na grobach bliskich i modlimy się za ich dusze. Warto pamiętać o tych, którzy przez wiele lat pracowali na rzecz naszej małej ojczyzny. W minionym roku odeszli od nas

RYSZARD WOJEWÓDZKI
(1947-2018)

PAN W KAPELUSZU

Znany, lubiany i ceniony nauczyciel. Niemal całe zawodowe życie spędził w Zespole Szkól Zawodowych nr 1 w Dęblinie. To tutaj uczył przedmiotów elektrycznych oraz informatyki. W „Pilnikach" spędził blisko 31 lat. Mimo, że w 2006 roku odszedł na emeryturę, to jeszcze przez trzy lata uczył swoich przedmiotów. - *Kochał to co robił, a jego kochali wszyscy w szkole* - mówi Jolanta Kiebzak, dyrektor ZSZ nr 1.
- *Nam uczniom udowadniał, że to, że chodzimy do szkoły zawodowej, to zaszczyt* - mówi Tomasz Jaśkowski, były uczeń Wojewódzkiego i obecny wicedyrektor ZSZ nr 1. - *Uczył mnie automatyki i mimo, że nic nie pamiętam z tego przedmiotu, to jest jedyny zeszyt, jaki mam w domu z czasów szkoły. Tak naprawdę, to chodziliśmy nie na automatykę, ale do Rysia na lekcję. Tak przyciągał osobowością* - dodaje.
To on pod koniec lat 80. stworzył pierwszą salę komputerową w szkole. - *Zawsze się tym interesował mimo, że nie miał wykształcenia informatycznego* - mówi Jolanta Kiebzak. W jednym z pomieszczeń na parterze stworzył nawet małą sieć lokalną opartą na polskich komputerach „Elwro".
Wiele osób pamięta Ryszarda Wojewódzkiego, jako starszego pana w kapeluszu. To jego nieodzowny element garderoby. Bardzo lubił rozmawiać z ludźmi. Gdy spotkał kogoś na ulicy, zawsze się zatrzymywał i zamieniał kilka słów lub opowiadał dowcip.
Zmarł 5 listopada 2018 roku. Miał 71 lat

HENRYK SKIRGAJŁO
(1935-2019)

ŻOŁNIERZ I SPOŁECZNIK

Autor książki „Moje syberyjskie zielone lata". Był jednym z niewielu żyjących w Dęblinie Sybiraków. - *Henryk miał typowo wojskowy, silny charakter. Mimo choroby dzielnie przyjeżdżał na spotkania do Puław. Nigdy się nie skarżył. Robił swoje, choć na pewno było mu ciężko* - wspomina Halina Ścibior, sekretarz Związku Sybiraków w Puławach.
Skirgajło chętnie spotykał się z młodzieżą, harcerzami, podchorążymi i mieszkańcami. Podczas prelekcji przybliżał słuchaczom rys historyczny Polski i Syberii za czasów Rosji carskiej i okresu sowieckiego.
Urodził się 7 kwietnia 1935 roku w województwie białostockim. W czerwcu 1941 r. 6-letni Henryk wraz z rodziną został deportowany na Syberię w rejon Chakasji. Na nieludzkiej ziemi spędził pięć lat. Do Polski wrócił z mamą i dwoma braćmi w 1946 r. Ukończył studia na wydziale geografii fizycznej Uniwersytetu Marii Curie-Skłodowskiej w Lublinie. Życie związał z zawodową służbą wojskową. Przeszedł na emeryturę w stopniu podpułkownika. W rezerwie zajął się działalnością społeczną w Stowarzyszeniu Seniorów Lotnictwa Wojskowego w Dęblinie i Związku Sybiraków w Puławach.
Z inicjatywy Skirgajło na cmentarzu komunalnym w Dęblinie powstał obelisk poświęcony „Wiecznej Pamięci Zesłańcom Sybiru" oraz puławskie rondo Mariana Jonkajtysa, autora „Marszu Sybiraków".
Zmarł 2 stycznia 2019 roku. Miał 84 lata

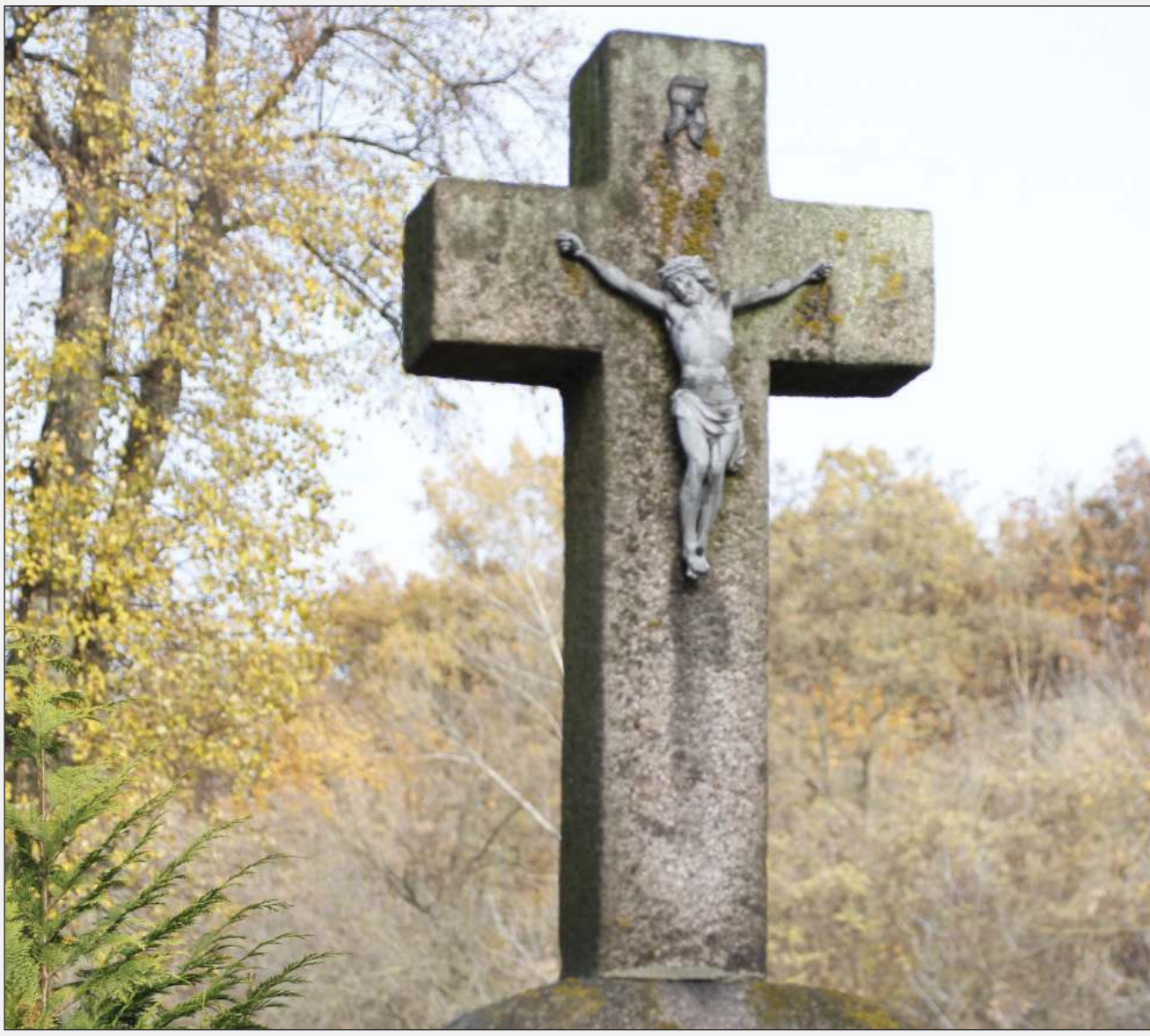

Wspomnienie Wszystkich Wiernych Zmarłych Kościół obchodzi 2 listopada i w tradycji polskiej dzień ten jest nazywany Dnien

JAN WAROWNY PS. WALIGÓRA
(1926-2019)

UŚMIECHEM ZJEDNYWAŁ LUDZI

Życiowa mądrość nestora rodu Warownych powodowała, że bez niego nie mogło odbyć się żadne, nie tylko rodzinne, wydarzenie. - *Razem decydowaliśmy o wszystkim. Nawet podczas planowania domowych remontów zawsze jeździliśmy po radę do taty. A kiedy budowaliśmy firmę, w zakładzie przebywał dzień i noc* - wspomina syn Waldemar.
Uchodził za pełnego humoru i życzliwości człowieka. - *Zawsze zaczepił, zapytał, co słychać* - mówi syn Waldemar. Nawet w podeszłym wieku był pełen wigoru. - *Prawie do końca życia jeździł samochodem, mimo że mu to odradzaliśmy.*
Jan Warowny urodził się w Nowej Dąbi. W czasie okupacji wraz z kolegami włączył się w nowo powstałe struktury Batalionów Chłopskich.
Po przejściu na emeryturę oddał się pracy społecznej. Przez ponad 20 lat przewodniczył Kołu Miejskiemu, a ostatnio Zarządowi Powiatowemu Związku Kombatantów Rzeczypospolitej Polskiej i Byłych Więźniów Politycznych w Rykach. Był wielokrotnie wyróżniany i odznaczany m.in.: „Medalem za wybitne zasługi dla Związku Kombatantów", medalem „Zwycięzcom 1945", „Zwycięstwa i Wolności" oraz „XXX-lecia Związku Żołnierzy Wojska Polskiego". Ostatnim otrzymanym wyróżnieniem był medal „Pro Patria".
Zmarł 15 lutego 2019 roku. Miał 93 lata

ZBIGNIEW RAFELD
(1940-2019)

BYŁ NIE TYLKO NAUCZYCIELEM

Wszyscy pamiętają go jako dobrego, oddanego swojej pracy wychowawcę, dyrektora i samorządowca. Pracę w „Korżyku" rozpoczął w 1963 roku. Został kierownikiem internatu. - *Człowiek o niesamowitej kulturze osobistej. Każdego darzył szacunkiem. Potrafił, co u innych było rzadkością, przyznać się do błędu, przeprosić, jeśli nie miał racji* - wspomina Waldemar Gąska, przedsiębiorca, a kiedyś wychowawca internatu.
Z „Mechanika" przeniósł się do „Ogólniaka". Od 1985 roku przez 5 lat był dyrektorem LO im. Marii Curie Skłodowskiej w Rykach.
Zaangażował się w życie społeczne Ryk. Od 1973 roku przez dwa lata był przewodniczącym Miejskiej Rady Narodowej i później od 1988 do 1989. W I kadencji samorządu został wiceprzewodniczącym rady, a w drugiej, w latach 1994-98, stał na czele rady miejskiej. - *Nie sposób wymienić wszystkich jego zasług. Przewijają się w nich Jego dobre cechy charakteru: serdeczność, opanowanie, a przede wszystkim otwartość na ludzi, świat, młodzież, naszą gminę i jej sprawy* - mówi Ryszard Bieńczyk, obecny przewodniczący RM. W latach 1983-86 był również prezesem Towarzystwa Przyjaciół Ryk.
W 2002 roku z ramienia PSL Zbigniew Rafeld został ponownie wybrany do rady miejskiej. - *Bardzo sympatyczny i pracowity człowiek. Zależało mu bardzo na tym, żeby Ryki istniały i wyróżniały się w przestrzeni pu-*

eprasa.pl 7662cd8328

W NASZEJ PAMIĘCI

n Zadusznym lub inaczej „zaduszkami"

blicznej - wspomina Stanisław Jagiełło.
Zmarł 21 czerwca 2019 roku. Miał 79 lat

KS. KAN. KRZYSZTOF CZYRKA
(1958-2019)

10 LAT W RYKACH

Pochodził z parafii Prochenki w dekanacie łosiekim. Święcenia kapłańskie przyjął 23 czerwca 1984 r. Rozpoczął posługę jako wikariusz w Łukowie, a później Garwolinie, Białej Podlaskiej i Parczewie. Po 10 latach został mianowany proboszczem Dubecz na, a następnie Żeliszewa i Wisznic. Do Ryk przybył w sierpniu 2009 r.
W 2016 roku duchowni, którzy w trakcie seminarium byli powołani w czasach PRL do służby w wojsku, zostali awansowani na pierwszy stopień oficerski. Wśród nich był dziekan dekanatu ryckiego ks. kan. Krzysztof Czyrka. Otrzymał patent oficerski na stopień podporucznika rezerwy Wojska Polskiego.
Od listopada ub.r. przebywał w szpitalu. W trakcie leczenia wielokrotnie powracał do parafii, próbując podejmować, na miarę sił, posługę duszpasterską. Walkę z nowotworem przegrał na dzień przed 35. rocznicą święceń kapłańskich.
- *Był wymagający dla siebie, księży i wiernych. W działaniach dla dobra parafii był bardzo konkretny i przewidujący. Dbał o piękno świątyń, w których posługiwał, cmentarzy i budynków parafialnych* - zaznaczył podczas uroczystości pogrzebowych bp. Kazimierz Gurda, ordynariusz siedlecki.
Ks. Krzysztof potrafił współpracować z władzami samorządowymi i państwowymi dla dobra mieszkańców. Angażował się w życie społeczne. Także jako kapelan powiatowy straży pożarnej - *Zawsze z radością spieszył do strażaków* - mówi ks. kan. Andrzej Biernat, diecezjalny kapelan strażaków.
Zmarł 22 czerwca 2019 roku. Miał 61 lat.

ALICJA DŁUGOSZ
(1947-2019)

UŚMIECH NIE ZNIKAŁ Z JEJ TWARZY

Przewodniczyła dęblińskiemu klubowi „Aktywny Senior". Od lat zmagała się z chorobą nowotworową. Mimo cierpienia nigdy nie narzekała. - *Cieszyła się życiem i łapała go pełnymi garściami. Była fantastyczną kobietą, zawsze uśmiechniętą i pełną empatii. Żyła aktywnie i dużo robiła dla innych* - opowiada Krystyna Bębas. - *Dzielnie walczyła do końca. Organizowała spotkania w klubie i zjazdy absolwentów LO* - wspomina Kazimiera Zamojska.
Halina Serafin również przyjaźniła się z panią Alicją. Wspólnie tworzyły osiedlowy klub „Aktywny Senior". - *Działam w nim od samego początku, kiedy było wśród nas kilka osób. Potem zbierało się nas coraz więcej, a Ala nam przewodziła* - opowiada. - *Wspaniale wszystkim zarządzała* - dodaje.
Członkowie klubu seniora nie mogą się pogodzić z tak wielką stratą. Bożena Dąbrowska podziwiała swoją koleżankę za jej charyzmę i werwę. - *Nadawała się na społecznika. Robiła tak wiele dla innych, nie oczekując pochwały. Nadawałaby się na polityka do Sejmu, ale przypuszczam, że ona robiłaby to charytatywnie* - wyjaśnia. Dodaje, że to dzięki niej w klubie gromadziło się wiele osób. - *Z roku na rok przybywało chętnych. Ala dzwoniła i zapraszała na wieczory taneczne i ćwiczenia* - mówi Bożena Dąbrowska.
Alicja Długosz pracowała w Wojskowych Zakładach Remontowych w Dęblinie od 1967 roku przez 6 lat. Następnie przez 31 lat w jednostce wojskowej w Stawach jako pracownik cywilny wojska.
Zmarła 7 sierpnia 2019 roku. Miała 72 lata.

CZESŁAWA LIPKA
(1945-2019)

ZARADNA I ZORGANIZOWANA

Była najstarszą członkinią zespołu śpiewaczego „Babeczki" z Zawitały. Od kilku lat nie uczestniczyła w próbach i występach ze względu na stan zdrowia. - *Kiedy zaśpiewałyśmy na Festiwalu Kapel i Śpiewaków Ludowych w Kazimierzu Dolnym poinformowała nas, że musi zrezygnować . Było nam przykro, bo miała talent i piękny głos. Była mądrą kobietą. Jako najstarsza często dawała cenne życiowe rady* - wspomina Anna Pośpiech, kierownik zespołu. - *Miała ogromną widzę na temat lokalnej kultury i tradycji. Opowiadała o tym, jak wyglądała praca na roli i z jakim wysiłkiem kosiło się zboże i zbierało inne uprawy. Znała też wiele tradycyjnych ludowych pieśni i z chęcią przekazywała teksty* - dodaje. Dzieliła się wiedzą kulinarną. - *Potrafiła ugotować i upiec dosłownie wszystko. Robiła przepyszny chleb na żytnim zakwasie pieczony w piecu* - wspomina pani Anna.
Pani Czesława miała duże gospodarstwo. - *Na nim kilka hektarów upraw, a do tego kury, kaczki, krowy i świnie, ale mimo tego, nigdy nie narzekała na brak czasu* - wspomina Grażyna Chadaj. - *Wszystko było zrobione na czas. W domu porządek i na roli też. W kuchni obiad i ciasto. Była zaradna i świetnie zorganizowana* - dodaje. Pani Grażyna przyznaje, że nauczyła się wiele od pani Czesławy. - *To była dobra koleżanka. Lubiła śpiewać i cieszyła się, że jest w zespole, bo uwielbiała ludzi* - dodaje Henryka Miłosz.
Zmarła 2 września 2019 roku. Miała 74 lata.

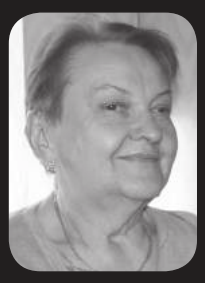

JADWIGA TUKENDORF
(1945-2019)

ŻYŁA DLA INNYCH

Była lekarzem z powołania. Osobą odpowiedzialną, pracowitą i bardzo wrażliwą. Jej szczególnym darem był łatwy kontakt ze współpracownikami i pacjentami. Szanowała swoich chorych podopiecznych. Oni odwzajemniali się tym samym. - *Była niezmiernie sympatyczna. Zawsze wesoła i uśmiechnięta. Dla każdego miała dobre słowo. Żyła dla innych. Zawsze można było liczyć na jej wsparcie i bezinteresowność* - wspomina burmistrz Ryk Jarosław Żaczek.
Urodziła się w Zamościu. Po szkole średniej rozpoczęła studia w Akademii Medycznej w Warszawie. Pracować zaczęła w Szpitalu Powiatowym w Garwolinie, gdzie ukończyła specjalizację w zakresie pediatrii.
W 1976 roku przeniosła się do Ryk. Tu przez ponad 40 lat pracowała w przychodniach i szpitalu powiatowym, w którym do 1999 r. była dyrektorem. Później pracowała w prywatnej przychodni. - *Zawsze była oddana pacjentom, zwłaszcza dzieciom. Jako lekarz pediatra z dużym doświadczeniem zawodowym służyła radą i pomocą młodszym kolegom* - mówi Janusz Gągała, współwłaściciel NZOZ Medivita.
Kilka miesięcy temu, już w okresie ciężkiej choroby, została członkiem Społecznego Komitetu Pomocy dla Szpitala Powiatowego w Rykach. Jadwiga Tukendorf włączała się w życie gminy. Była radną I, III i V kadencji. Współtworzyła razem z mężem Romanem środowisko ryckiej prawicy, Solidarności, Prawicowego Ruchu Samorządowego i PiS.
Zmarła 15 września 2019 roku. Miała 74 lata.

KS. PRAŁAT STANISŁAW BURZEC
(1934-2019)

HONOROWY OBYWATEL RYK

W kapłaństwie przeżył 61 lat. Przybył do Ryk w 1990 roku. W 2005 roku przeszedł na emeryturę. Pozostał na plebani wśród swoich parafian.
Urodził się w Dawidach k. Parczewa. Święcenia przyjął z rąk bp Ignacego Świrskiego 29 czerwca 1958 r. Aby zostać księdzem, musiał użyć podstępu. Kiedy zbliżała się matura, każdy deklarował, na jakie studia chciałby iść. Wiedział, że wybierze seminarium, ale gdyby się do tego przyznał, nie zdałby matury. Powiedział więc nauczycielom, że pójdzie do szkoły górniczo-hutniczej.
Rycka parafia była Jego czwartym probostwem. Wcześniej duszpasterzował w Wytycznie, Sosnowicy i Włodawie. - *Był taki zwykły, prosty, ale zawsze kulturalny. Wpatrzony w Boga. Zaangażowany i zainteresowany zbawieniem swoich parafian* -- przypomina pochodzący z Ryk ks. Krzysztof Piórkowski.
Przez 15 lat posługi w Rykach ks. Stanisławowi udało się zrealizować wiele planów. To m.in. budowa kaplicy i liczne prace w kościele. Za wieloletnie zasługi Rada Miejska z okazji 60-lecia kapłaństwa przyznała mu honorowe obywatelstwo Ryk, a urząd marszałkowski odznaczenie „Zasłużony dla Województwa Lubelskiego".
- *Szybko zyskał sobie uznanie i szacunek. Jego wewnętrzne ciepło, życzliwość, uśmiech i zwyczajna dobroć zjednały mu wielu przyjaciół. Przy tym wszystkim zawsze był człowiekiem, który łączył, a nie dzielił. Był otwarty na sprawy ludzi. Interesował się ich życiem i troskami, był zawsze chętny do pomocy* - wspomina Jarosław Żaczek, burmistrz Ryk. Zmarł 10 października 2019 roku. Miał 85 lat.

Zbigniew Jończyk

eprasa.pl 7662cd8328

Stronę redaguje Tomasz Kępka
Tel. 511 192 743, e-mail: tomaszkepka@twojglos.pl,

Na ulicach leżały szczątki ludzkie

Archiwalne dokumenty, zdjęcia i relacje naocznych świadków przypomniały o okropieństwie wojny

Pasjonaci historii uczestniczyli w wykładzie poświęconym losom Ryk i okolic we wrześniu 1939 r. Pełną ciekawostek pogadankę wygłosił historyk wojskowości i członek Towarzystwa Przyjaciół Stężycy Jarosław Frąckiewicz. Dzięki zgromadzonym przez badacza dokumentom widzowie mogli m.in. poznać sylwetki walczących w tych stronach żołnierzy i cywilne ofiary pierwszych dni zbrojnego konfliktu. Jak się okazało niektóre postaci pochodziły nawet z dalekich stron.

Wykład o początkach wojny poprowadził historyk Jarosław Frąckiewicz. Prelegentowi podziękowała dyrektor MGCK Donata Jurzysta-Łukasiak

HUK I ZIMNY PODMUCH

Duża różnorodność bohaterów wzbudziła spore zaskoczenie, bo miasteczko było na uboczu działań wojennych. Jednak przebiegająca linia kolejowa Dęblin-Łuków i trasa Lublin-Warszawa i tu ściągnęły niemieckie naloty. Obraz zniszczeń ukazali przejeżdżający przez Ryki dwaj dziennikarze. „Ryki płonęły. Na ulicach leżały zwęglone szczątki ludzkie. Kilkakrotnie przeżywaliśmy naloty samolotów na jednostki wojskowe" - opisywał Wacław Zuchniewicz. Dotkliwe skutki ostrzału przytoczył drugi cytowany redaktor. „Samolot obrał sobie za cel dworzec kolejowy oddalony o 2 km od naszego postoju. Nalot był skuteczny. Bomby trafiły w pociąg z amunicją artyleryjską. W miarę, jak zapalały się kolejne wagony, wybuchające pociski rozrzucały odłamki na całą okolicę, na nas też" - relacjonował Mieczysław Krzepkowski. Cierpiącemu miastu dziennikarz współczuł nawet, gdy był już kilka kilometrów poza jego granicami. „Nagle jaskrawy błysk rozjaśnił okolicę i od strony Ryk uderzył nas huk i zimny podmuch. To w Rykach wyleciały w powietrze ostatnie wagony z amunicją. Jeśli podmuch o mało nie poprzewracał nas tu, to co musiało się stać z Rykami" - domyślał się Krzepkwoski.

ŚMIERĆ I CHWILE RADOŚCI

Zgodnie z przypuszczeniami redaktora straty w mieście były duże. Niemieckie bomby zabiły kilka osób już 8 września w Moszczance. Dzień później taka sama tragedia dotknęła Starą Dąbię. Wiele ofiar, w tym dzieci i młodych ludzi pochłonęły bombardowania Ryk z 10 września. - *Zginęło kilkadziesiąt osób (z nazwiska znamy 42), zarówno Polaków jak i Żydów, ale byli to też uchodźcy i żołnierze Wojska Polskiego* - zaznaczył J. Frąckiewicz. Wśród tej ostatniej grupy żniwo śmierci było szczególnie liczne. Według dokumentów, 18 wojskowych zostało pochowanych w zbiorowej mogile na parafialnym cmentarzu. Ich ciała dopiero po wojnie doczekały się ekshumacji, ale ustalić udało się tożsamość tylko jednego żołnierza.
Na szczęście pierwsze tygodnie wojny przynosiły nie tylko śmierć i zniszczenie. Zdarzały się także i okazje do uśmiechu. Jedno z takich wydarzeń przytoczył podczas spotkania prelegent. - *3 września wracającego z kościoła Bolka Ryszkowskiego spotkała taka przyjemność, że został ojcem chrzestnym. Podeszła do niego kobieta i poprosiła, by asystował przy chrzcie jej synka, bo ojciec dziecka został zabrany na wojnę* - opowiedział J. Frąckiewicz.

NIEWYOBRAŻALNY DRAMAT

Więcej ciekawostek o początku września 1939 r. w Rykach i okolicy można było dowiedzieć się z biuletynu wydanego przez Towarzystwo Przyjaciół Ryk. Publikacja miała związek z 80. rocznicą wybuchu II wojny światowej. Samo zaś spotkanie w Miejsko-Gminnym Centrum Kultury miało związek z realizowanym przez placówkę projektem „A gdyby Jej nie było" wpisanym w obchody 100-lecia odzyskania przez Polskę niepodległości.
O potrzebie przywracania w tej formie pamięci o lokalnych bohaterach nie ma wątpliwości prezes TPR. - *Trudno sobie wyobrazić, jak musieli się czuć ludzie pod spadającymi bombami, gdy ich domy płonęły. Ludzie włożyli wiele wysiłku, by Niemców wygonić* - przekonuje Hanna Witek.
W ważnym dla mieszkańców spotkaniu wzięli udział m.in. proboszcz ryckiej parafii ks. kan. Stanisław Chodźko, przedstawiciele starostwa powiatowego, radni miejscy, osoby zainteresowane lokalną historią oraz ostatni żyjący świadkowie początku wojny.

Tomasz Kępka

Cichociemni na ziemi ryckiej

Mowa o żołnierzach Armii Krajowej, szkolonych w Anglii i Włoszech, a później „zrzucanych" na terytorium okupowanej Polski. 13 października obchodziliśmy dzień poświęcony ich pamięci

ppor. Ewaryst Jakubowski ps. „Brat"

ppor. Jan Poznański ps. „Pływak"

ppor. Marian Gołębiewski ps. „Ster"

ppor. Ryszard Kowalski ps. „Benga"

ppor. Władysław Klimowicz ps. „Tama"

ppor. Stanisław Jagielski ps. „Gacek"

Cichociemni walczyli z okupantem hitlerowskim. Z nimi wiąże się historia zrzutów alianckiego uzbrojenia, wyposażenia bojowego, lekarstw i środków łączności. Zrzuty rozpoczęły się jesienią 1941 i zakończyły 28 grudnia 1944 roku. Wykonywała je 1586 Samodzielna Polska Eskadra do Zadań Specjalnych przemianowana we wrześniu 1944 na 301 Dywizjon Ziemi Pomorskiej - Obrońców Warszawy. Jednostka wykonała łącznie 858 startów, z czego tylko 483 spełniło swoją rolę. W tym czasie nad Polskę wykonano 63 loty zrzucając 316 cichociemnych i 28 kurierów.

ZRZUT W PAWŁOWICACH

Cichociemni przed odlotem do kraju składali przysięgę, jaka obowiązywała żołnierzy „AK". Zawiadomienie o locie do Polski nadawane było w wiadomościach sekcji polskiej radia BBC z Londynu o godz. 17, poprzez emisję popularnej melodii m.in.: „Czerwone jabłuszko", czy „Zielony mosteczek" . Potwierdzenie startu samolotu nadawane było o godz. 23. Na terenie naszego powiatu były 2 zrzuty. Jeden na polach wsi Pawłowice odbierany przez oddział partyzancki „Batalionów Chłopskich" dowodzony przez komendanta rejonu „BCh" w Stężycy Jana Ptaszka ps. „Rzutny". Drugi był w okolicy wsi Kąty (gm. Kłoczew), odbierany przez oddział partyzancki „BCh" dowodzony przez komendanta rejonu „BCh" w Kłoczewie Kazimierza Głodka ps. „Kącki". Tylko za pierwszym razem byli zrzucani cichociemni.

SZEŚCIU CICHOCIEMNYCH

Loty do Polski odbywały się podczas pełni księżyca, w jasne noce, co ułatwiało nawigację. Do zrzutów używano samolotów bombowych dalekiego zasięgu typu „Halifax", a w końcowej fazie również samolotów typu „Liberator". 1 października 1942 roku wystartował z lotniska w Tepsford w Anglii samolot „Halifax". Leciała nim polska załoga w składzie: Stanisław Król, Franciszek Sobkowiak, Kazimierz Sztajer, Walenty Wasilewski, Rudolf Mol, Jerzy Sołtysiak i Janusz Barcz. W umówionym miejscu, na polanie leśnej w Pawłowicach od 5 dni oczekiwał zrzutu oddział partyzancki „BCh" pod dowództwem „Rzutnego". W nocy z 1 na 2 października znad linii Wisły dał się słyszeć ryk silników „Halifaxa". Samolot leciał wzdłuż linii Wisły i dopiero w Pawłowicach skręcił na północ kierując się na miejsce zrzutu. Zapalono światła określające miejsce zrzutu. Samolot przeleciał nad zrzutowiskiem, wykonał nawrót i kiedy powtórnie zapalono światła dokonał zrzutu zasobników z bronią i sześciu cichociemnych oficerów „AK" w tzw. ekipie XIV. Byli to: ppor. Jan Poznański ps. „Pływak", ppor. Ewaryst Jakubowski ps. „Brat", ppor. Stanisław Jagielski ps. „Gacek", ppor. Władysław Klimowicz ps. „Tama", ppor. Ryszard Kowalski ps. „Benga", ppor. Marian Gołębiewski ps. „Ster".

3-KILOGRAMOWE PASY

Każdy z cichociemnych wyposażony był w dwa pistolety typu colt oraz dwa pasy ze specjalnymi zaplombowanymi kieszeniami zawierającymi pieniądze dla Związku Walki Zbrojnej. Każdy pas ważył 3 kg. Łącznie do Polski cichociemni przerzucili ponad 35 mln dolarów w papierach i złocie, ponad 19 mln marek niemieckich oraz 1.755 funtów brytyjskich w złocie, ponadto 630 ton broni, wyposażenia bojowego, lekarstw i radiostacji. Samoloty startowały z lotniska w Tepsford w Anglii, a pod koniec 1943 roku z Brindisi we Włoszech. Lot trwał 14 do 16 godzin. Spośród 316 cichociemnych zginęło 112 - 9 podczas lotu lub skoku, 84 w walce lub zostało zamordowanych przez Gestapo, 10 zażyło truciznę, na 9 wykonano po wojnie karę śmierci na podstawie wyroków sądów Polski Ludowej.

Tadeusz Kucharski, opr. Magdalena Grzelak

Stronę redaguje Zbigniew Jończyk
tel. 505 049 182, e-mail: jon.tg@op.pl

KAPŁANI Z AFRYKI MODLILI SIĘ W LEOPOLDOWSKIEJ PARAFII

- Pierwszy raz widziałem papieża Jana Pawła II w 1989 roku, kiedy odwiedził nasz kraj - mówi ks. Michael Chimwala z Malawii. - Teraz tu, w Leopoldowie, znów mogłem się z nim spotkać i ucałować Jego relikwie - dodaje

Ważnym elementem wizyty w Leopoldowie dla księży z Afryki było ucałowanie relikwii św. Jana Pawła II. Od lewej ks. Mariusz Boguszewski, ks. Tesfay Hailleselsole, ks. Patryk Soka, ks. Michael Chimwala

To była wyjątkowa niedziela. Trzech czarnoskórych kapłanów przy ołtarzu świątyni zrobiło niemałe wrażenie na wiernych podczas mszy świętych. Przyjechali tu z ks. Mariuszem Boguszewskim z organizacji katolickiej Pomoc Kościołowi w Potrzebie oraz wykładowcą na Uniwersytecie Kardynała Stefana Wyszyńskiego w Warszawie. Zajmuje się księżmi z zagranicy, którzy studiują teologię w języku angielskim. Obecnie jest ich 30. *- Przyjechaliśmy na zaproszenie ks. proboszcza Bogdana Kozioła* - mówi ks. Mariusz. Okazja była specjalna, bo ostatnia niedziela października zamykała miesiąc misyjny. *- Trzeba podkreślić, że leopoldowska parafia jest bardzo otwarta na misje, za co bardzo dziękuję* - podkreśla ks. Mariusz. *- Wiele dokumentów mówi o tym, że to misyjność Kościoła jest wpisana w to, żeby otwierać się na innych* - dodaje.

DAŁ NADZIEJĘ KOŚCIOŁOWI W AFRYCE

Biskupi z Afryki poprosili organizację Pomoc Kościołowi w Potrzebie, aby dać stypendia dla księży, ale nie w zachodniej Europie - Belgii, Francji czy Niemiec. *- Chcieli, aby posyłać ich do Rzymu lub Polski, żeby nie tylko mieli możliwość nauki teologii, ale też doświadczenia żywego Kościoła, pełnych kościołów, gdzie ludzie jeszcze się modlą* - mówi ks. Boguszewski. Do Leopoldowa razem z nim przyjechali ks. Patryk Soka, ks Michael Chimwala z Malawi i ks. Tesfoy Hailleselsole z Etiopii. Pierwszy z nich, ks. Patryk jest prorektorem w seminarium w Tanzanii we wschodniej Afryce. To kraj ze znanym szczytem Kilimandżaro i ZanZibarem - miejsce marzeń wakacji wielu Polaków. Katolicy stanowią tam ok. 30% społeczności. Kościół jest młody, ale bardzo dynamiczny. Zaczął rozwijać się od 1990 roku, po wizycie papieża Jana Pawła II. *- Dał wówczas wielką siłę i nadzieję Kościołowi w Afryce. Bardzo się cieszę, że dzisiaj mogę być w kraju tego wielkiego Polaka i powiedzieć, że dziękuję za tego wspaniałego człowieka, który tak wiele dał całemu Kościołowi* - mówi ks. Patryk. Święty Jan Paweł II wciąż w Tanzanii jest ważną osobą. *- Bardzo dużo instytucji, budynków, kościołów jest nazwanych Jego imieniem. W moim seminarium mamy też relikwie Jana Pawła II. Parafie są podzielone ma małe wspólnoty chrześcijan, każda przyjmuje dla siebie patrona. Większość z nich obrała właśnie Jana Pawła II* - opowiada kapłan.

Kapłani przybyli do Leopoldowa na zaproszenie ks. kan. Bogdana Kozioła. W dekoracji ołtarza, w której znalazł się globus, pokazywali swoje kraje

JAN PAWEŁ II, JEDYNY TAKI GOŚĆ

Papież Polak na stałe wpisał się w historii Malawii. Kraju centralnej Afryki. Stamtąd przybył ks. Michael. Większość z 30 mln żyjących tam ludzi to chrześcijanie (85%), ale sami katolicy stanowią 26%. Ks. Michael dobrze pamięta wizytę Jana Pawła II w 1989 roku. *- Kiedy wysiadł z samolotu najpierw ucałował naszą ziemię. To był bardzo ważny symbol dla nas. Prosił polityków, żeby zmienili zasady, na bardziej przyjazne człowiekowi. Od tego czasu sytuacja nie tylko w Kościele, ale i polityczna w naszym kraju bardzo się zmieniła. Do dzisiaj możemy radować się pokojem i żyć w jakiejś normalności* - opowiada kapłan. Jan Paweł II był jedynym papieżem, który odwiedził Malawii. *- Widziałem go pierwszy i ostatni raz właśnie wtedy, a teraz tu, w Leopoldowie, mogę drugi raz spotkać się z Nim, tak bardzo blisko i ucałować Jego relikwie. Pierwszy raz w życiu. Bardzo ujęło to moje serce* - przyznaje ks. Michael.

BĘDĄ OPOWIADAĆ O POLSCE

Ksiądz Tesfay przyjechał z Etiopii, gdzie zamieszkuje ok. 100 mln ludzi. Jak zaznacza, jego kraj ma długą ponad 3000-letnią historię, chrześcijaństwo jest w nim obecne od 4 wieków. Katolicy stanowią zdecydowaną mniejszość - mniej niż 1% społeczeństwa. *- Nie jest łatwo* - przyznaje ks. Tesfay. *- Robimy, co możemy, żeby istnieć w tym społeczeństwie. Wszystko z pomocą z Europy. Jest ona widoczna i bardzo potrzebna* - podkreśla kapłan. Największe wrażenie zrobiła na nim silna wiara Polaków. *- Zobaczyłem prawdziwy katolicyzm, prawdziwy Kościół. Wiem, że w wielu krajach Europy ludzie nie chodzą do kościołów. Tu na każdej mszy widziałem pełny kościół* - podkreśla.

Ks. Mariusz Boguszewski nie ma wątpliwości, że po powrocie do swoich krajów księża będą ambasadorami naszego kraju w Afryce. *- Będą opowiadać o Polsce. Widzą nie tylko naszą religijność, ale też doświadczenia wolności, życia społecznego* - mówi kapłan.

Zbigniew Jończyk

KALENDARZ LITURGICZNY

1 listopada, piątek
UROCZYSTOŚĆ WSZYSTKICH ŚWIĘTYCH

2 listopada, sobota
WSPOMNIENIE WSZYSTKICH WIERNYCH ZMARŁYCH (DZIEŃ ZADUSZNY)

4 listopada, poniedziałek
WSPOMNIENIE ŚW. KAROLA BOROMEUSZA, BISKUPA

Młodzi ze świętymi

DĘBLIN 31 października w czwartek po mszy o godz 18.00 w kościele Chrystusa Miłosiernego przy ul. Wiślanej, młodzież KSM przedstawi program „Młodzi ze świętymi - święci i błogosławieni w naszej parafii”. *- Po tym programie udamy się w marszu ze świętymi na cmentarz* - informuje ks. kan. Andrzej Kania. *- Zapraszamy dzieci i młodzież, wszystkich młodych duchem i ciałem w przebraniach świętych. Prosimy zabrać ze sobą znicze czy świece* - zachęca ks. proboszcz.

Zmiany w parafii

Nowym proboszczem parafii wojskowej w Dęblinie został ks. płk Zenon Pawelak

DĘBLIN W wrześniu dekretem biskupa polowego WP nastąpiła zmiana wśród księży. Dotychczasowy proboszcz parafii wojskowej Matki Bożej Loretańskiej, ks. Marcin Czeropski, który w Dęblinie spędził 6 lat, pełni posługę w parafii wojskowo-cywilnej Św. Józefa Oblubieńca NMP w Legionowie. Natomiast wikariusz ks. Mariusz Leonik po 4 latach posługi w Dęblinie, skierowany został do pracy w parafii wojskowej Św. Floriana w Świętoszowie. Nowym proboszczem parafii wojskowej w Dęblinie został ks. płk Zenon Pawelak, a wikariuszem ks. Marek Pruszkowski.

BAWILI SIĘ I ZBIERALI PIENIĄDZE DLA POGORZELCÓW

Uczniowie „Mechanika" i „Ogólniaka" z Ryk włączyli się w pomoc rodzinie Chmielowskich z Niedźwiedzia, którym we wrześniu spalił się dom

W charytatywnej imprezie bawiło się 400 osób

3.800 zł, bo tyle udało się zebrać podczas akcji, jeszcze w tym tygodni trafi do poszkodowanych w pożarze. Akcja rozpoczęła się od zbiórki wśród pracowników szkoły. - *Kamil Chmielowski - ojciec rodziny, która ucierpiała w pożarze był naszym uczniem. Gdy się o tym dowiedziałam od razu pomyślałam, żeby coś zorganizować* - mówi Anna Marciniak, która wspólnie z Edytą Sergiel opiekuje się samorządem uczniowskim w ryckim „Mechaniku". Wolontariat na czele z Jadwigą Jońską przygotował kiermasz ciast włączając się w ten sposób do akcji. Jej zwieńczeniem była zabawa taneczna z zespołem „Lavers". - *Perkusista Leszek Cięciara jest wujkiem jednego z naszych uczniów, który przedstawił mu nasz pomysł. Zespół zgodzi się zagrać za darmo. Z tego co mówili, to często angażują się w akcje charytatywne* - opowiada Marciniak.

Młodzież nie zawiodła. Na imprezie w liceum bawiło się ok. 400 osób. To nie pierwsza i na pewno nie ostatnia akcja charytatywna nauczycieli i uczniów. - *W przeszłości były podobne działania. Zbieraliśmy dla chłopczyka, któremu pies odgryzł rękę, a w ubiegłym roku dla rolnika, który stracił rękę podczas prac polowych* - przypomina nauczycielka.

Do pożaru domu Chmielowskich doszło 20 września. W domu były wówczas pani Milena z 8-letnią córką Amelią. Kobieta była w 7 miesiącu ciąży. Zadzwoniła do męża Kamila i wezwała straż pożarną. Z pomocą przyszli też sąsiedzi i mieszkańcy, którzy wynosili z domu co się da. Dzięki temu ocalały rzeczy osobiste, dokumenty i ubrania. W akcji gaszenia brało udział 8 zastępów straży.

W pomoc w odbudowę spalonego domu zaangażowało się wiele osób. Teraz dołączyli do nich uczniowie z ryckich szkół. - *Nie potrafię wyrazić wdzięczności wszystkim tym, którzy nas wspierają. Dziękuję* - mówi pan Kamil. Lada dzień jego rodzina powiększy się o kolejną córeczkę. - *Kończymy dach, a w przyszłym tygodniu chcemy wejść do środka i zająć się posadzkami i ścianami. Mam nadzieję, że w maju przyszłego roku wrócimy do naszego domu* - dodaje.

Zbigniew Jończyk

Pisarka opowiedziała o książkach i swoim życiu

Agata Karpińska, poetka oraz ilustratorka książek dla dzieci odwiedziła Specjalny Ośrodek Szkolno-Wychowawczy w Dęblinie.

Uczniowie, a przede wszystkim miłośnicy wierszy mieli możliwość bezpośredniego spotkania i rozmowy z autorką książki „Polskie święta i zwyczaje". Agata Karpińska opowiedziała o swoich książkach, pracy twórczej i swoim życiu. W szczególności uczestników spotkania zainteresowała lekcja o niepodległości, nawiązująca do jednego z wierszy poetki. Na pamiątkę spotkania każdy uczeń mógł nabyć książkę Agaty Karpińskiej z dedykacją. Spotkanie autorskie odbyło się w ramach Międzynarodowego Miesiąca Bibliotek Szkolnych. Spotkanie zostało zorganizowane przez bibliotekarza oraz wychowawcę świetlicy szkolnej.

mk

Dowiedzieli się, jak powstaje „Twój Głos"

RYKI Uczniowie „zerówki" z Publicznej Szkoły Podstawowej nr 2 im. Jana Pawła II w Rykach odwiedzili w minionym tygodniu siedzibę redakcji przy ul. Szkolnej 1. Gośćmi zaopiekowała się dziennikarka Marlena Kuna. Uczniów interesowało, jak powstają artykuły, kto za co odpowiada w redakcji i jak dziennikarz znajduje tematy. Najmłodsi dowiedzieli się, jak wygląda tygodniowy cykl wydawniczy, jaką drogę musi „przebyć" artykuł od napisania tekstu do wydrukowania go na łamach gazety. Poznali pracę sekretariatu, grafika oraz działu reklamy. Na zakończenie spotkania każde dziecko zaprojektowało własną okładkę gazety. Wycieczkę zorganizowały nauczycielki: Agnieszka Kurdziałek i Karolina Bany oraz Agnieszka Wnuk i Paulina Majek.

eprasa.pl 7662cd8328

Dodaj swoje ogłoszenie

Jak zamieścić ogłoszenie drobne* w gazecie? Wybierz jeden ze sposobów

SMS

Napisz w telefonie komórkowym dowolnej sieci SMS z treścią ogłoszenia (maksymalnie 160 znaków), zaczynając od skrótu TGO, np.: TGO.oddam szczeniaki w dobre ręce. Podaj miejscowość oraz numer telefonu kontaktowego. Wyślij SMS pod nr 72051. Koszt SMS-a wynosi 2,46 zł z VAT. Ogłoszenie ukaże się w kolejnym wydaniu gazety. Serwis funkcjonuje we współpracy z firmą Bild Presse z siedzibą w Łodzi.

KUPON

Napisz treść ogłoszenia na wyciętym z gazety, ważnym kuponie i dostarcz go do redakcji - osobiście lub wrzuć do skrzynki kontaktowej gazety. Możesz także wysłać go pocztą. Ogłoszenie jest bezpłatne i ukaże się w kolejnym wydaniu gazety.

REDAKCJA

Przyjdź do redakcji i podaj treść ogłoszenia. Cena za jedną emisję wynosi 2,00 zł + VAT (2,46 zł z VAT).

PORTAL

Dodaj ogłoszenie przez stronę internetową: www.twojglos.pl lub www.twojglos-garwolin.pl (regulamin dodawania ogłoszeń przez portal oraz cennik znajduje się w zakładce „ogłoszenia drobne").

* nie dotyczy usług, promocji firm i sprzedaży komercyjnej

SMS o treści: **TGO.treść ogłoszenia** wyślij na numer **72051** (koszt 2,46 zł z VAT)

OGŁOSZENIA KOMERCYJNE

Ogłoszenia dotyczące **usług, promocji firm, sprzedaży komercyjnej** przyjmowane są w redakcji gazety - **koszt 7,00 zł + VAT** (8,61 zł z VAT) lub przez portale: www.twojglos.pl, www.twojglos-garwolin.pl (regulamin dodawania ogłoszeń przez portal oraz cennik znajduje się w zakładce „ogłoszenia drobne").

Ogłoszenie dostarczone do redakcji do poniedziałku do godz. 10:00 ukaże się w najbliższym środowym wydaniu. W przypadku wysłania kuponu pocztą lub wrzucenia do skrzynki kontaktowej o terminie publikacji decyduje data dotarcia kuponu do redakcji. Treść ogłoszenia powinna być zgodna z obowiązującym Regulaminem. Regulamin zamawiania ogłoszeń drobnych znajduje się w siedzibie redakcji oraz na stronach internetowych: www.twojglos.pl, www.twojglos-garwolin.pl w zakładce „Regulamin". Redakcja zastrzega sobie prawo ingerencji w treść ogłoszenia w przypadku, gdy podana kategoria jest niezgodna z treścią ogłoszenia, lub gdy treść ogłoszenia zawiera błędy ortograficzne lub stylistyczne. Redakcja nie odpowiada za treść ogłoszeń.

KUPON na bezpłatne ogłoszenie drobne*

(kupon ważny do 11.11.2019)

TREŚĆ OGŁOSZENIA:

CENA:

MIEJSCOWOŚĆ:

TELEFON KONTAKTOWY:

* nie dotyczy usług, promocji firm i sprzedaży komercyjnej

TWÓJ Głos — kupon ważny do 11 listopada 2019

OGŁOSZENIA

MIESZKANIE SPRZEDAM

MIESZKANIE 45 m2 na 4 piętrze, do remontu, przy ul. Jana Pawła II, przy Urzędzie Miasta. Tel. Tel. 668 863 622.

MIESZKANIE spółdzielcze własnościowe pow. 50 m2, os. Kochanowskiego w Rykach. Tel. Tel. 508 459 807.

MIESZKANIE ok. 36 m2, 2 pokoje kuchnia, łazienka, IV piętro, os. Wiślana. Więcej inform. pod nr tel. Cena do uzg. Dęblin.. Tel. 692152928.

KAWALERKA ok. 20 m2, z garażem w podwórku, centrum Ryk. Cena 8 tys. zł. Ryki. Tel Tel. 603 998 939.

MIESZKANIE w Dęblinie, os. Lotnisko, 4 piętro, winda, 67 m2. Cena do uzgodnienia. Tel Tel. 692 432 437.

MIESZKANIE KUPIĘ

MIESZKANIE kawalerkę, pokój z kuchnią i łazienką w Rykach lub Dęblinie, może być do remontu. Tel. 660 952 489.

MIESZKANIE ZAMIENIĘ

MIESZKANIE w bloku na I piętrze, 50 m2, zamienię na większe 3-4 pokoje, z dopłatą z mojej strony. Cena do uzgodnienia. Ryki, ul. Kochanowskiego. Tel Tel. 728 330 782.

DOM SPRZEDAM

DOM piętrowy wolnostojący w Dęblinie ul. Sienkiewicza, dom w bardzo dobrym stanie, na działce 760 m, ocieplony, dach pokryty blachą szwedzką, kostka na podwórku, wszystkie przyłącza. Cena do uzg. Tel. 53 906 21 89

SIEDLISKO z polem o pow. 3ha 40ar. , dom o pow. ok.90m2, obora murowana, stodoła, bud. gosp., media, prąd, siła, woda z wodociągu, kolektor słoneczny, działka graniczy z rzeką. Cena do uzg. Więcej inform. pod nr tel. Kłoczew. Tel. 668 929 321.

DOM piętrowy w samym centrum Ryk, w ciągłej zabudowie, 95 m2, podwórko, 2 wyjścia, 5 pokoi, kuchnia, łazienka, komórka. Cena do uzgodnienia. Ryki, ul. Krótka 3. Tel. Tel. 502 554 765, 606 173 605.

DOM jednorodzinny niedaleko centrum, 4 pokoje, salon, kuchnia z jadalnią, do zamieszkania w Dęblinie. Cena do uzg. Dęblin. Tel. Tel. 662 388 689.

DOM z działką 700 m2, bud. gospodarcze. Ryki, centrum Tel. Tel. 602 538 519.

DOM jednopiętrowy z poddaszem użytkowym w Rykach przy ul. Myśliwskie w pełni wykończony do umeblowania. Na parterze przedpokój, duży hol, salon połączony z kuchnią (kominek) i wyjściem taras, jeden pokój, łazienka (WC, wanna), kotłownia, ogrzewanie gazowe (piecyk dwu funkcyjny+kolektory słoneczne), klatka schodowa. Na poddaszu cztery pokoje, łazienka (WC, prysznic, wanna), wyjście na taras z dwóch pokoi. W budynku garaż o powierzchni 21,87 m2, działka ogrodzona, własna kanalizacja. Do końca roku ma zostać wykonana droga asfaltowa na ul. Myśliwskiej. Tel. 601 848 140.

DOM murowany wolnostojący, około 170 m2 na działce około 30 ar, kryty blachą, woda, tynki, światło, garaż 9 x 16 m. Cena do uzgodnienia. Swaty Tel. Tel. 667 315 720.

DOM piętrowy z budynkiem gospodarczym (może być przeznaczony na działalność) na działce o pow. ok. 3600 m2, z możliwością podziału. Cena do uzgodnienia. Ryki, róg ul. Żytniej i ul. Wyczółkowskiego. Tel. Tel. 604 419 037, 503 009 110.

DOM z działką 0,5 ha w miejscowości Puznów Nowy k. Garwolina; sprzedam bezpośrednio. Tel. 513 136 430.

DOM w Rykach przy ul. Słowackiego. Tel. tel. 607 084 093.

DOM z poddaszem użytkowym na działce 10 a, blisko kolej, szkoła, atrakcyjne miejsce w Podebłociu. Tel Tel. 692 800 580.

LOKAL SPRZEDAM

LOKAL pow. 46 m 2, prąd, woda, parking, budynek po kwiaciarni Fantazja. Ryki, ul. Słowackiego. Cena do uzgodnienia. Tel Tel. 606 876 952.

BUDYNEK sklepowy 79 m2, wolnostojący na działce 1200 m2. Cena do uzgodnienia. Stężyca.

NAWADNIANIE TERENÓW ZIELONYCH
Projektowanie, zakładanie, wykonywanie automatycznych instalacji
Estetyka wykonań przy użyciu specjalistycznej koparki o szerokości 10 cm
tel. 510 151 245

LOKALE DO WYNAJĘCIA
w centrum Ryk, ul. Wyczółkowskiego 6
na biura, gabinety i usługi
tel. 696 592 389

SKLEP RYBNY
Ryki, ul. Skłodowskiej 4
• RYBY - świeże, wędzone, mrożone
• sałatki
• śledzie, flaki
• mrożonki warzywne
• garmażerka
BARDZO DUŻY WYBÓR
609 636 060
665 433 899
667 927 846

Jedno ogłoszenie = jedna oferta

UWAGA!!!

W jednym ogłoszeniu można podać tylko jedną ofertę sprzedaży, kupna, czynności. W przypadku, gdy w ogłoszeniu będzie więcej ofert, opublikowana zostanie pierwsza w kolejności, nawet, jeśli pozostałe dotyczą tej samej kategorii.

1. Z ogłoszenia: „Sprzedam kosiarkę rotacyjną, pługi czteroskibowe, kultywator..." opublikowana zostanie oferta sprzedaży kosiarki rotacyjnej. Pozostałe dwie rzeczy należy podać w kolejnych ogłoszeniach.

2. Z ogłoszenia: „Kupię samochód audi, seat, polonez..." opublikowana zostanie tylko oferta kupna samochodu audi. Pozostałe oferty kupna powinny znaleźć się w oddzielnych ogłoszeniach.

KUPON na bezpłatne ogłoszenie drobne*
(kupon ważny do 11.11.2019)
TREŚĆ OGŁOSZENIA: Sprzedam kosiarkę rotacyjną, pługi czteroskibowe, kultywator...

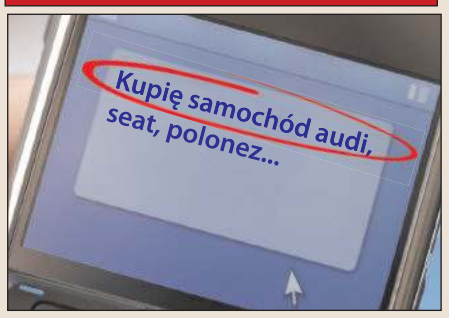

eprasa.pl 7662cd8328

Kamilos sp. z o.o. - Ułęż 207
Pellet sosnowy A1
cena 800 zł / tona
tel. 81 866 74 01, 667 208 722

AUTO-SERWIS
AUTO-HANDEL | AUTO-CZĘŚCI
mechanika pojazdowa
naprawy bieżące
blacharstwo, lakiernictwo
Adam Olek - Ryki, ul. Zielona 57
501 686 196

MAKLESZ
wykopy, zasypy, plantowanie
transport piachu, żwiru, pospółki, ziemi ogrodowej
transport 20-30 ton
piasek kwarcowy
kruszywo betonowe, drogowe i ozdobne
układanie kostki brukowej
zamiatanie dróg i parkingów
WAGA 60 ton
08-500 Ryki, ul. Swatowska 20
tel. 602 284 292, 698 642 151

ALMAR trans
KRUSZYWA DROGOWE
PIASEK-ŻWIR-POSPÓŁKA
WAPNO NAWOZOWE
KAMIEŃ OGRODOWY
PIASEK DO MIXOKRETA
OTOCZAKI
KŁOCZEW
tel. 502 215 457

SKUP BYDŁA I CIELĄT
KONKURENCYJNE CENY
- byki - jałówki - krowy
wysyłam na export
ODBIÓR Z GOSPODARSTWA W KAŻDEJ KONDYCJI
PŁATNOŚĆ GOTOWKĄ LUB SZYBKIM PRZELEWEM
tel. 506 385 510, 513 364 520

Tel Tel. 818 663 620.

DO WYNAJĘCIA

POSIADAM

POKOJE w pełni wyposażone i umeblowane, 5 pokoi, 2 łazienki, kuchnia, jadalnia, pokoje 2 i 3 osobowe. Cena do uzgodnienia. Ryki. Tel. 516 344 403.

KAWALERKA 27m2 w Garwolinie przy ul. Kościuszki 25; mieszkanie całkowicie umeblowane; cena 900 zł + opłaty. Tel. 513 464 521.

MIESZKANIA lub pokoje przy ul. Podchorążych, Urbanowicza (os. Lotnisko) i w centrum, umeblowane, do zamieszkania od zaraz. Cena ok. 300 zł za pokój. Dęblin. Tel. 509851846 lub 607597048.

KONTENERY mieszkalne/pracownicze; więcej szczegółów telefonicznie; Lipówki k. Pilawy. Tel. 504 034 999.

LOKAL pow. 46 m 2, prąd, woda, parking, budynek po kwiaciarni Fantazja. Ryki, ul. Słowackiego. Cena 1100 zł brutto plus opłaty licznikowe. Tel Tel. 606 876 952.

POKÓJ w mieszkaniu trzypokojowym na os. Kochanowskiego w Rykach. Dla jednej osoby (najlepiej kobiety); zamieszkanie ze starszą właścicielką. Tel Tel. 794 612 306.

KAWALERKA 27 m2; II piętro; umeblowana; na osiedlu Stacyjna w Garwolinie Tel. 511 319 366.

MIESZKANIE 2-pokojowe, Dęblin - os. Wiślana, 36 m2, IV piętro. Cena 1000 zł. Tel Tel. 785 885 729.

MIESZKANIE lub pokoje w Dęblinie, przy ul. Urbanowicza, do zamieszkania od zaraz. Pokoje w cenie 300 zł. Tel Tel. 509 851 846, 607 597 048.

POKÓJ umeblowany w domu jednorodzinnym, z dostępem do kuchni i łazienki. Cena do uzgodnienia. Ryki. Tel Tel. 609 641 535.

POKÓJ, kuchnię, łazienkę w domu jednorodzinnym, umeblowane (pralka, lodówka, telewizor), dla 1 lub 2 osób. Cena do uzgodnienia. Ryki. Tel Tel. 509 687 935, 818 653 651.

LOKAL o pow. 40 m2, na działalność handlowo-usługową lub biurową, ogrzewanie gazowe, dostęp do łazienki. Tanio do uzgodnienia. Ryki, ul. Kościuszki 9. Tel Tel. 503 850 235.

GARAŻ w Rykach przy ul. Kochanowskiego. Tel Tel. 662 995 759.

POKÓJ z kuchnią, łazienką, przedpokojem i gankiem w budynku wolnostojącym, pow. ok. 40 m2. Ryki. Tel Tel. 511 814 670.

DZIAŁKA POLE

SPRZEDAM

DZIAŁKA budowlana, 20 a. Leopoldów, centrum. Cena 30 zł/m Tel. 73 952 05 61

DZIAŁKA z budynkiem gospodarczym z garażami (jedna całość) w Stężycy; pow. działki 1034 m2; cena do uzgodnienia. Tel. 669 395 805

HEKTAR ziemi w Sławinach; działka rolna; więcej informacji telefonicznie. Tel. 501 805 110.

DZIAŁKA BUDOWLANA 2.300 m2 w miejscowości Górki (6 km od Garwolina); ciacha i spokojna okolica; działka ogrodzona; dostępne wszystkie media; cena do uzgodnienia; więcej informacji telefonicznie. Tel. 513 638 432.

DZIAŁKA rolna o łącznej pow. 2,4 ha, w jednym kawałku. W miejscowości Swaty. Cena 62 tys. zł do negocjacji. Tel. Tel. 726 088 881, 693 226 577.

DZIAŁKĘ budowlano - rekreacyjną o pow. 330m2, na działce 2 domy drewniane, prąd, woda ze studni, położona w Rykach przy ul. Stawowej. Tel. tel. 533 089 686.

DZIAŁKA nr 30 na „Fregacie". Działka zadbana. Cena do uzgodnienia. Tel. Tel. 784 010 810.

DZIAŁKA rolno-budowlana w miejscowości Puznów Nowy o powierzchni 0,6237 ha; cena do uzgodnienia; więcej informacji telefonicznie. Tel. 510 060 226.

DZIAŁKA budowlana na os. Brzezinka w Rykach. Atrakcyjna lokalizacja, media, droga publiczna, 400 m od basenu. Tel. Tel. 601 565 050, 790 202 007.

DZIAŁKA gruntowa przy ul. Myśliwskiej w Rykach. Tel. Tel. 601 565 050, 790 202 007.

DZIAŁKA budowlana 10ar, Ryki, ul. Graniczna. Tel. tel. 607 084 093.

DZIAŁKA 86 arów w Brusowie, do działki doprowadzona woda i prąd. Tel. 602 371 860.

ŁĄKĘ 3 ha w Dęblinie. Tel Tel. 601 507 884.

4 DZIAŁKI budowlane po 8 a + 2 działki po 30 a. Ułęż, przy głównej trasie, obok przystanku autobusowego. Cena do uzgodnienia. Tel. 503 188 816.

DZIAŁKA rolna w Edwardowie 0,5 h. 5 km od Ryk. Tel Tel. 782 158 774.

SIEDLISKO z budynkami murowanymi, polem 1,05 ha oraz lasem 0,32 ha w Niwie Babickiej. Cena do uzgodnienia. Tel Tel. 783 873 823.

DZIAŁKA budowlana o nr 22/1 - 45 a, z przyległym lasem, łącznie 1,20 ha. Przy szosie Moszczanka-Krasnogliny-Dęblin lub dowolny kawałek od 15 a, pod budownictwo siedliskowe. Cena do negocjacji. Tel Tel. 502 599 956.

SIEDLISKO zabudowane, 50 a, położone 14 km od Ryk w kierunku Warszawy, idealne miejsce na działalność lub do zamieszkania. Cena do uzgodnienia. Tel Tel. 600 931 201.

DZIAŁKA budowlana nr 50 o pow. 6 a, woda i prąd w pasie drogowym. Cena 22 tys. zł. Stawy, ul. Leśna 8. Tel Tel. 694 523 483.

DZIAŁKA w Rykach ul. Myśliwska o pow. 30 ar. Tel Tel. 721 654 638.

DZIAŁKA rolna nr 155/2 7500 m2, z możliwością przekształcenia na budowlaną, nr155/1 29a budowlana większa lub mniejsza. Cena do uzgodnienia. Ryki, ul. Jana Pawła II. Tel Tel. 601 088 603.

DZIAŁKA POLE

KUPIĘ

KUPIĘ działkę rolną lub budowlaną przy trasie S-17, areał oraz klasa gruntu bez znaczenia, rejon lokalizacji od węzła Moszczanka do węzła Górzno. Tel Tel. 501 304 379.

SAMOCHÓD

SPRZEDAM

OPEL zafira 1.7 D, 2008 r, H, 7 os. Cena 14 tys. zł. Ryki. Tel. Tel. 669 447 659.

NISSAN PRIMERA sedan, 1,6B, 1999r., srebrny metalik, przebieg 219 tys. km., przegląd do lipca 2020r., OC ważne. Cena 3000 zł do uzgodnienia.. Tel. 731 211 590 .

FIAT siena 1.6 kat B + G, 98 r, leg. gazu do 23 r, bordowy, garażowany, przegląd do 07.08.19 OC do końca 18 r, po wymianie rozrząd, hamulce, alternator i akumulator. Cena do uzgodnienia. Budki Rososz. Tel. Tel. 693 801 806.

HONDA Acord, 2000r., 1,8 benzyna+gaz, czarny metalik, klimatyzacja, elektryczne szyby, lusterka, alufelgi, centralny zamek, stan bardzo dobry. Cena 5200zł. Tel. Tel. 601 308 103.

SEAT Ibiza 1,9 TDI, 1998r., zielony metalik, klimatyzacja, elektryczne szyby, centralny zamek, ABS, wspomaganie kierownicy, stan dobry. Cena 2200zł. Tel. Tel. 601 308 103.

RENAULT Scenic, 1,6 16v, 230 tys. km, B+G sekwencja, bordowy metalic, 99 r, w kraju od 2012 r, K, ABS, PP, Es, EL, CZ, czujnik parkowania, opony lato zima, nowy przegląd i OC, stan bdb. Cena 5600 zł Tel. Tel. 601 308 103.

RENAULT Scenic 2000r., 1.9DCI, przebieg 222 tys. km., granatowy metalik, klimatyzacja, poduszki powietrzne, elektryczne szyby, lusterka, radio, stan bardzo dobry. Cena 3800zł. Tel. Tel. 601 308 103.

AUDI B4, 2.0 B+G, 90 KM, 93 r, sedan, czerwony, EL, CZ, ESD, EL, WK, H, AF, 291 tys.km. stan db. Cena 3400 zł. Tel. Tel. 601 308 103.

VW Polo 1998r., 1.9 Diesel, 5-drzwiowy, kolor czarny, przebieg 182 tys.km., alufelgi, ABS, centralny zamek, elektryczne szyby,

WYPOŻYCZALNIA SPRZĘTU BUDOWLANEGO
tel. 605 968 002
WWW.WYPOZYCZALNIA-KORZENIOW.PL
KORZENIÓW 75
ZAGĘSZCZARKI DO GRUNTU
PIŁY DO BETONU
AGREGATY PRĄDOTWÓRCZE
MŁOTY WYBURZENIOWE
MŁOTOWIERTARKI
WIERNICE DO BETONU
WIERTNICE DO GLEBY
ŁUPARKI DO DREWNA
RĘBAKI DO GAŁĘZI
GLEBOGRYZARKI
NAGRZEWNICE, DMUCHAWY
SZLIFIERKI DO GIPSU
OSUSZACZE POWIETRZA
ODKURZACZE PRZEMYSŁOWE
PRZECINARKI DO PŁYTEK
CYKLINIARKI
MOTOPOMPY
ZSYPY DO GRUZU
ZACIERACZKI DO BETONU
BETONIARKI
ŁATY WIBRACYJNE
WIBRATORY DO BETONU
I WIELE INNYCH

MEBLE POD WYMIAR
KUCHNIE SZAFY ŁAZIENKI
TANIE RATY
Dęblin - największa w regionie ekspozycja mebli do zabudowy
Nieskończona ilość aranżacji
HILL
Projektowanie
Produkcja
Montaż
tel. 502 710 900
max kuchnie
Studio mebli Dęblin 08-530 Dęblin ul. PCK 4
Studio mebli Puławy 24-100 Puławy ul. Piłsudskiego 67a
Zakład produkcyjny 08-500 Ryki Krasnogliny 77
www.pieknakuchnia.com

Kamilos sp. z o.o.
EKOGROSZEK
wartość popiołu 24-26 MJ/kg
zawartość siarki maks. 0,7%
zawartość popiołu maks. 9%
granulacja 5-25 mm
850 zł/t
WORKOWANY
Ułęż 207, 08-504 Ułęż
tel. 81 866 74 01 tel. 667 208 722

AUTOMATYCZNA
PRALNIA
DYWANÓW
Ryki, Szkolna 8
505 000 550

Marcin Rulak
METAL SPEC
- regeneracja siłowników maszyn budowlanych i rolniczych
- regeneracja połączeń sworzniowych, wytaczanie, napawanie
- regeneracja czopów pod łożyska
- tulejowanie otworów
- toczenie, dłutowanie
- hydraulika siłowa
ZAPRASZAMY
od 7:30 do 16:30
ul. Okopowa 56, 08-500 Ryki
przedłużenie ul. zielonej
606 624 408

GABINET UROLOGICZNY
lek. med. Grzegorz Nowak
specjalista urolog
Starszy Asystent Kliniki Urologii i Onkologii Urologicznej SPSK4 w Lublinie.
USG układu moczowego, prostaty, jader, prącia.
Ryki, ul. Wyczółkowskiego 6
Rejestracja telefoniczna 696 592 389
Czynne w środy w godz. 17-19

GABINET DERMATOLOGICZNY
BARBARA BOJAR
specjalista dermatolog wenerolog
tel. 602 30 54 21
RYKI
ul. Sienkiewicza 12, piątek 10-12
Inne dni po uzgodnieniu telefonicznym - tel. 81 865 17 65
DĘBLIN
ul. Stężycka 11, piątek 16-18
Rodzinna Przychodnia Lekarska - tel. 81 88 33 620
Trądzik, łysienie, alergie, grzybice, choroby weneryczne, krioterapia (zamrażanie) zmian skórnych.

PUPH "UNITECH"
AUTO ZŁOMOWANIE
Chcesz wyrejestrować pojazd?
odbierzemy, zapłacimy i wydamy
zaświadczenie do wyrejestrowania
oraz
USŁUGI DŹWIGOWE
również podnośnikiem koszowym
tel. 81 8651 324, kom. 662 13 11 99
Ryki, ul. Budowlana 1 - w kierunku Hortexu

GABINETY LEKARSKIE
Ryki, ul. Wyczółkowskiego 6
GABINET CHIRURGICZNY
Dr n. med.
Krzysztof KRĘPSKI
spec. chirurgi ogólnej i naczyniowej
przyjmuje co 3 CZWARTEK raz w miesiącu
GABINET KARDIOLOGICZNY
Dr n. med.
Jacek BASZAK
spec. chorób wewnętrznych, kardiolog
przyjmuje w ŚRODĘ raz w miesiącu
rejestracja telefoniczna tel. 696 592 389

wspomaganie kierownicy, stan dobry. Cena 2200zł. Tel. Tel. 601 308 103.

VW Sharan 2004 rok, diesel, 135 KM, 1.9 TDI. Więcej inform. pod nr tel. Cena do uzg. Dęblin. Tel. 783177427.

BMW X3, 2.0 xdrive, 2010 r, 177 KM, automat, 146.000, sprawny i gotowy do jazdy, stan bdb, czarny, zadbany, nowe opony i felgi 18. Zapraszam na jazdę próbą. Cena 38.600 zł. Dęblin. Tel. Tel. 668 159 828.

MAZDA II B ,2005 r, 84, 8 tys. km, 5D, kolor srebrny metalik. Uszkodzony! Cena 2,6 tys. zł. Dęblin. Tel. Tel. 504 231 117.

MITSUBISHI ASX, rok 2010, 1,8 Diesel, kolor czarny, przebieg 210 tys. km., cena 33000 zł. Tel. Tel. 607 519 696.

RENAULT Laguna 1,6 16v, 1998, kombi, po wymianie paska i hamulców. Tel. 501 452 026.

SKODA Felicia 1,3 B+G garażowany, pierwszy właściciel, 1999r., przebieg 172 tys. km. Cena 2000 zł do negocjacji. Dodatkowo koła zimowe w bardzo dobrym stanie. Tel. Tel. 886 099 897 . Ryki .

MERCEDES 410 „kaczka" z silnikiem 3.9 diesel; na części; cena do uzgodnienia; Lipówki. Tel. 504 034 999.

TOYOTA Corolla, Benzyna 1,4, rok produkcji 2003, cena do uzgodnienia. Tel. Tel. 785 465 772.

MITSUBISHI Karizma 1,8 GDI/benzyna, rok 2002, garażowany, kolor metalik, stan dobry. Cena do uzgodnienia. Tel. Tel. 510 284 491.

OPEL Astra II kombi 2,0, diesel. Stan techniczny dobry. Auto zadbane. Cena 2700 zł do uzgodnienia. Okolice Trojanowa. Tel. 724 114 588.

RENAULT Megane; 1998 rok; czerwony; w całości lub na części; okolice Garwolina. Tel. 513 775 856.

TOYOTA Avensis III; 2.0 B+LPG; 2010 r.; kombi; cena do uzgodnienia; Wilga. Tel. 509 716 638.

SAAB 93, 1,8 Benzyna, 2007 r., kombi, czarny, pełne dodatkowe wyposażenie, ważny przegląd i ubezpieczenie, nowe opony. Cena 14000 zł, do negocjacji. Więcej informacji pod nr tel. Tel. 732 627 206.

VOLKSWAGEN Golf 1,4 benzyna, rok 2002. Stan dobry. Cena 3300 zł. Tel Tel. 539 675 188.

TOYOTA Avensis; 2006 rok; 2.2 diesel; 177 KM; I właściciel w Polsce; pochodzenie Szwajcaria; cena do uzgodnienia; okolice Garwolina. Tel. 603 236 311.

BMW X1, kolor biały, jak nowy, ABS, ESP, elektryczne szyby, elektryczne lusterka, automat 8 stopniowy, nowe opony, rok 2014. Cena 53 999 zł. Dęblin. Tel Tel. 668 159 828.

BMW X3, kolor czarny, rok 2010, diesel, czarna tapicerka, napęd 4x4. Cena do uzgodnienia. Dęblin. Tel Tel. 668 159 828.

MICROCAR Virgo na dowód osobisty, bez wymaganej kat. B, 2005 rok, kolor czerwony, spalanie 2,5 l, cena do uzgodnienia. Dęblin. Tel Tel. 698 687 856.

AUDI A4 B8, 2008 rok, przebieg 262 tys. km, kolor czarny, 2,0 Diesel, Cena 31 000 zł. Tel Tel. 697 451 512.

FIAT 126p, kolor czerwony, 1998 rok, sprawny. Tel Tel. 818 661 184.

AUDI A4 1,8 B+G, rok 1998, kombi, kolor zielony, przegląd do 19.08.2020 + OC ważne do 19.02.2020, do małych poprawek lakierniczych, cena 2000 zł. Tel Tel. 665 085 227.

MERCEDES skrzyniowy 5 mb. Cena 6000 zł. Tel Tel. 888 302 303.

MERCEDES wywrotka 4 tony. Cena 13 000 zł. Tel Tel. 888 302 303.

RENAULT Megane 1,5 DCI, krajowy przebieg 250 tys. km. Cena 4 100 zł do negocjacji. Ryki. Tel Tel. 602 796 361.

OPEL Astra, 2003 rok, 1,7 DTI, krajowy. Sobienie Jeziory. Tel Tel. 606 312 043.

SKODA Octavia lift, 2010 rok, 1,6 TDI, 150 KM, szara + 2 komplety

PSYCHOLOGICZNE
BADANIA
KIEROWCÓW
Pracownia Psychologiczna
tel. 601 722 982
www.badaniakierowcowryki.pl
Ryki, ul. Warszawska 100 (MEDIVITA)

GABINET OKULISTYCZNY
lek. med. Beata Flis
specjalista chorób oczu
czynny w czwartki w godz. 16-18
Rejestracja telefoniczna
od poniedziałku do piątku w godz. 10-18
tel. 512 748 637
08-500 Ryki, ul. Wyczółkowskiego 6

CENTRUM STOMATOLOGICZNE
LUXDENT
Ryki, ul. K. Wojtyły 3
I piętro, nad MediVitą
lek. dent.
Sławomir KONCEWICZ
tel. 534 260 870
• leczenie próchnicy
• stomatologia estetyczna
• odbudowa zębów
• chirurgia
• protetyka
• profilaktyka
• stomatologia dziecięca
• RTG: pantomogram, zdjęcia zębowe
Rejestracja telefoniczna
prowadzona jest przez 7 dni w tygodniu

BEZPŁATNE
KONSULTACJE
DLA DZIECI DO 2 ROKU ŻYCIA!
Jeżeli zauważyli Państwo niepokojące objawy u swojego dziecka nasi Fizjoterapeuci pomogą zrozumieć problem lub rozwiać wątpliwości.
NIEPOKOJĄCE OBJAWY
• Układa się w literkę C
• Słaby kontakt wzrokowy mama-dziecko
• Przetrwały odruch MORO
• Kłopoty z przyjmowanie coraz wyższych pozycji ciała
• Słabe mięśnie brzucha (duży brzuszek)
• Asymetryczny podpór w leżeniu na brzuchu
• Pręży się cały czas wykonuje mostek w leżeniu na plecach)
• Trudności w przewijaniu dziecka (napina się)
• Wykazuje asymetryczne ułożenie głowy
• Kłopoty ze ssaniem
• Długotrwale zaciśnięte dłonie
• Preferuje zabawy tylko jedną ręką
• Niechętnie leży na brzuchu
• Kłopoty ze spokojnym snem
• Stopy jak u baletnicy
Zapraszamy na bezpłatne konsultacje do Specjalistycznego Centrum Medyczne SANMED ul.Żytnia 16, 08-500 Ryki
Prosimy o wcześniejsze umawianie sie na wizyty w rejestracji rehabilitacji lub pod numerem telefonu:
tel. 81-865-61-52 wew. 2
81-506-55-01
REHABILITACJA
SANMED

LEKARZE OKULIŚCI
NASZ NOWY OKULISTA:
specjalista okulista
lek. med. BARBARA TERLECKA- KOSZARNA
okulista
lek. med. ANNA PIĄTKOWSKA-KŁOS
specjalista okulista
specjalista okulista dziecięcy
lek. med. MAŁGORZATA KOWALCZYK
PRZYCHODNIA
SANMED
ul. Żytnia 16, 08-500 Ryki
tel. 81 865-12-27
www.san-med.pl
SANMED

ZIOŁA I LEKI ZIOŁOWE
NA
▪ CUKRZYCĘ
▪ ŻOŁĄDEK
▪ WĄTROBĘ
▪ TRZUSTKĘ
▪ ODCHUDZANIE
▪ CIŚNIENIE
▪ CHOLESTEROL
▪ I INNE
Sklep zielarski i dewocjonalia w Rykach, ul. Szkolna 25
Pn- Pt 9.00-16.30, Sob. 9.00-13.30,
REALIZUJEMY INDYWIDUALNE ZAMÓWIENIA KLIENTÓW, tel. 693 116 108

WSPIERAJ LOKALNIE!
kupuj w Tina
nr 1 w Dęblinie
Dęblin ul. Wiślana 6
tel. 81 883 21 54 (podkówka)
Odzież · Bielizna · Rajstopy

eprasa.pl 7662cd8328

Usługi Remontowo - Budowlane
DOCIEPLENIA BUDYNKÓW
PRACE WYKOŃCZENIOWE
Kulik Tomasz
Nowy Bazanów 19b, kom. 500 708 705

Piotr Gos
Pian-Pur Docieplenia
Natrysk piany poliuretanowej
otwarto i zamknięto komórkowej
08-500 Ryki
Sedowice 8a
klimatyzacja ■ elektryka ■ hydraulika
tel. 691 970 308

OKRĘGOWA STACJA KONTROLI POJAZDÓW
Włodzimierz Lesisz
- MECHANIKA POJAZDOWA
- SKLEP MOTORYZACYJNY
- STACJA PALIW

Pełny zakres badań technicznych
08-530 Dęblin, ul. Szpitalna 2
kom. 506 17 00 95, tel. 81 88 01 920

SKUP ZŁOMU I METALI KOLOROWYCH
- NAJWYŻSZE CENY W REGIONIE
- Odbiór złomu systemem kontenerowym
- Płatne GOTÓWKĄ
- Waga elektroniczna
- Auto kasacja

tel. 609 126 733

AUTO KASACJA
Ryki, ul. Kolejowa 14 (obok stacji benzynowej Bliska)
AUTO KASACJA: tel. 781 200 418
SPRZEDAŻ CZĘŚCI: tel. 603 756 451
- Wydawanie zaświadczeń do wyrejestrowania pojazdu
- Odbiór pojazdu od właściciela
- Płatność gotówką za odebrany pojazd
- Skup katalizatorów
- Sprzedaż części samochodowych

KRUSZYWA DROGOWE, DEKORACYJNE
SPRZEDAŻ 609 126 733

SPRZEDAŻ WĘGLA
Z NAJLEPSZYCH ŚLĄSKICH KOPALŃ
WORKOWANY EKOGROSZEK
NAJNIŻSZE CENY
WAGA ELEKTRONICZNA
DOWÓZ GRATIS - do 10 km
tel. 609 126 733

Ryki, ul. Kolejowa 1 www.zlomstal.pl Ryki, ul. Kolejowa 1

kół. Cena do uzgodnienia. Ryki. Tel Tel. 694 823 614.

VW Golf Plus, 2008 rok, 1,6 B+G, 123 tys. km, United, szary, 1 właściciel, centralny zamek, AF letnie + komplet zimowych na stalówkach, ABS, ESP, 4 x el. szyby, tempomat, podgrzewane lusterka i siedzenia, hak odpinany. Cena 23 800 zł. Ryki. Tel Tel. 535 412 610.

VW Touran 2006 rok, 1,9 TDI, 245 tys. km, szary metalik, 5-osobowy, rejestracja w kraju, do września 2020 r. ważny przegląd, na zimowych oponach, tanio sprzedam. Po obejrzeniu możliwa negocjacja ceny. Ryki. Tel Tel. 600 010 260.

RENAULT Scenic 2007 rok,1,6 i, 154 tys. km, super zadbany, rejestracja w kraju, serwisowany, alufelgi, klima, elektryczne szyby, elektryczne lusterka, bezwypadkowy. Cena do negocjacji. Ryki. Tel Tel. 600 010 260.

VW Caddy 1,9 TDI, 5-osobowy, szary metalik, 2006 rok, 272 tys. km, super zadbany, serwisowany, wszystko na czas serwisowane, klima, hak, alufelgi, el. szyby, el. lusterka. Po obejrzeniu możliwa negocjacja ceny. Ryki. Tel Tel. 539 595 509.

AUDI 80, B4, 1994 rok, 2,0 Benzyna, moc 115 KM, ABS, 4 x el. szyby, el. lusterka, wspomaganie kierownicy, centralny zamek, alufelgi 17 cali, brak rdzy, zadbany, stan bardzo dobry. Cena 4000 zł. Ryki. Tel Tel. 792 453 842.

VW Polo V, 2010 rok, 168 tys. km, 3-drzwiowy, 1,6 TDI, 90 KM, czerwony, bogate wyposażenie, stan bardzo dobry, oryginalny lakier, felgi 16 cali, nowe opony. Cena 16 900 zł. Ryki. Tel Tel. 883 462 449.

FIAT Punto 3-drzwiowy. Cena do uzgodnienia. Tel Tel. 667 470 427.

FIAT Stilo 1,9 JTD, 5-drzwiowy. Cena do uzgodnienia. Dęblin. Tel Tel. 783 810 851.

SUZUKI Swift, grudzień 2011 rok, 1,2 B, niebieski metalik, 5 drzwi, książka serwisowa, 2 kluczyki, stan bardzo dobry. Cena 19 200 zł. Ryki. Tel Tel. 668 275 449.

AUDI A3, 1998 rok, diesel, stan dobry, OC aktualne, kolor czarny. Cena 2200 zł. Gózd. Tel Tel. 605 079 773.

MERCEDES 714 wywrotka, cena 13 000 zł. Maciejowice. Tel Tel. 888 302 303.

FORD Fiesta, 5 drzwi, rok 2011, 1,3 benzyna, 80 tys. km, książka serwisowa. Tel Tel. 602 605 367.

OPEL Astra 2011 rok, stan bardzo dobry. Tel Tel. 602 605 367.

FORD Mondeo TDCI, rok 2001, ważne opłaty, stan dobry. Cena do uzgodnienia. Tel Tel. 662 083 954.

TOYOTA Yaris II, 2007 rok, czerwona, ABS, EL, poj. 1,0, 89 tys. km, z polskiego salonu. Cena 13 500 zł. Okolice Ryk. Tel Tel. 663 238 790.

RENAULT Megane Scenic 1,9 DCI, 2002 rok. Cena do uzgodnienia. Dęblin. Tel Tel. 665 505 733.

SAMOCHÓD
KUPIĘ

AUTA do 5.000 zł; po cenie niższej niż rynkowa; także w cenie złomu. Żelechów Tel. 505 874 162

MOTOCYKL
SPRZEDAM

ROMET K-125, stan bardzo dobry, przebieg 5200 km, zadbany, ważne OC i przegląd. Ryki. Tel Tel. 537 011 983.

MOTOCYKL
KUPIĘ

KUPIĘ wsk, shl, wfm, mz, cz inne stare motocykle ramy silnik stare dowody rejestracyjne (te unieważnione i wyrejestrowane tez) cały powiat Tel. 514 633 149

KUPIĘ motocykle stare kompletne lub nie, typu wsk shl wfm mz komar junak motorynka jawa z dokumentami lub bez z okolic Ryk Dęblina Garwolina Ułęża Kłoczewa. Płatne od ręki. Tel. Tel. 607 709 750.

MOTO RÓŻNE
SPRZEDAM

OSIE do przyczep, używane,różne, ładowność od 1 tony. Cena do uzgodnienia. Tel. Tel. 601 308 103.

CZĘŚCI używane do samochodów francuskich, części blacharskie, mechaniczne, oświetlenie, koła i inne. Tel. Tel. 601 308 103.

CZĘŚCI do VW Transportera T4, blacharskie, mechaniczne i inne. Tel. Tel. 601 308 103.

HAKI holownicze nowe i używane, możliwość montażu. Cena do uzgodnienia. Tel. Tel. 601 308 103.

INSTALACJE gazowe oraz butle używane, sekwencja. Tel. Tel. 601 308 103.

CZĘŚCI używane do Daewoo blacharskie mechaniczne, oświetlenie i inne. Cena od 20 zł. Okolice Trojanowa. Tel. Tel. 601 308 103.

OPONY + felgi, aluminiowe i stalowe . Więcej informacji pod nr. tel Tel. Tel. 601 308 103.

PRZYCZEPKA samochodowa, tanio! Tel. Tel. 600 259 968.

FELGI aluminiowe z oponami zimowymi z BMW e39, rozmiar 225x55x17, opony 2 nowe, 2 używane. Ryki. Tel. Tel. 663 436 660.

OPONY zimowe 155/65 R13 na felgach od Seicento - 4 sztuki. Rok produkcji opon 2017, prawie nowe. Cena za komplet 260 zł. Kurzelaty, gm. Kłoczew. Tel Tel. 257 543 629.

KOŁA felgi stalowe z oponami zimowymi z 2015 roku, 13 cali 65/170, 4 sztuki, stan bardzo dobry, mało jeżdżone, sprzedam do małej negocjacji. Cena 200 zł/komplet. Ułęż. Tel Tel. 601 799 550.

KOŁO zapasowe objazdowe do Forda Focusa, stan bardzo dobry sprzedam lub zamienię na radio małe kieszonkowe. Cena 50 zł. Ułęż. Tel Tel. 601 799 550.

LAWETA do przewozu samochodów, 2007 rok, holenderka, koła pod spodem, ważne OC i przegląd, stan dobry. Cena 4400 zł. Ryki. Tel Tel. 511 799 673.

OPONY zimowe 195/65/15, praktycznie nowe. Tel Tel. 602 605 367.

FELGI 15 cali do VW Polo, Seat Ibiza, Skoda Fabia z kołpakami lub całe koła. Tel Tel. 602 605 367.

ALUFELGI Opel, rozstaw śrub 5x112, stan bardzo dobry. Tel Tel. 602 605 367.

OPONY zimowe 175/65/14, bardzo ładne. Tel Tel. 602 605 367.

OPONY zimowe, używane, 4 sztuki, 205/55/16 oraz 4 sztuki 215/70/16. Okolice Ryk. Tel Tel. 691 635 588.

PRZYCZEPKI samochodowe, różne wymiary. Tel Tel. 603 741 334.

CYLINDRY i tłoki oryginalne do Fiata 126p; komplet pierścieni; cena do uzgodnienia; Garwolin Tel. 664 263 434.

KOŁA ZIMOWE do Audi A4; 195/65/R15; stan bdb; Garwolin Tel. 728 589 249.

MASZYNY ROLNICZE
SPRZEDAM

ŚRUTOWNIK bąk, silnik 5.5 kw. Cena do uzgodnienia. Tel. 537 196 207 .

ZGNIATACZ do zboża, z silnikiem, kompletny, mało używany. Stan bardzo dobry. Cena 1700 zł. Tel. Tel. 692 089 145.

SPRZEDAM KRUSZYWO DROGOWE
BETONOWE Z KRUSZARKI
granulacja 0-61, ilość: 3 000 ton
cena 35 zł/tona
możliwość transportu
Ryki, ul. Lubelska 42 (plac Kebab Pod Psem)
TEL. 609 666 733

TRAKO MATERIAŁY BUDOWLANE
WARSZAWSKA 170 RYKI
TEL: 660 906 028
www.trakoryki.pl
naprzeciwko Restauracji OLIVIA
SKŁAD MATERIAŁÓW BUDOWLANYCH
- KOMPLETNE DACHY
- ELEWACJE I DOCIEPLENIA
- PUSTAKI, CEGŁA, CEMENT
- SKŁAD DREWNA
- PODDASZA
- BRAMY GARAŻOWE
- SKLEP BUDOWLANY

eprasa.pl 7662cd8328

SZAMBA BETONOWE

- z wykopem i podłączeniem
- usługi koparko-ładowarką

tel. 502 285 636

Pracownia Projektowa
mgr inż. Hubert Reda
ul. Wyczółkowskiego 6, 08-500 Ryki
tel. 605 539 040, e-mail: hr-projekt@wp.pl

- Budynki mieszkalne jednorodzinne, wielorodzinne
- Budynki biurowe, handlowe, usługowe, użyteczności publicznej
- Obiekty produkcyjne, magazynowe, gospodarcze
- Budynki i zadaszenia stacji benzynowych
- Adaptacje projektów typowych
- Inwentaryzacje
- Konstrukcje nietypowe

ELTOM SYSTEMY ZABEZPIECZEŃ
- TV przemysłowa
- automatyka bram - projekt - montaż - serwis
- systemy alarmowe
- pomiary elektryczne

0 693 288 428
www.eltom.vizz.pl

USŁUGI REMONTOWO BUDOWLANE
Michał Prządka
- remonty i wykończenia wnętrz
- adaptacje poddaszy
- układanie glazury, terakoty i gresu
- malowanie, szpachlowanie
- zabudowy z płyt G-K
- sufity podwieszane
- montaż drzwi i parapetów
- docieplenia budynków
- malowanie elewacji i wiele innych

PERFEKT-BUD
Czernic 171, 08-550 Kłoczew
e-mail: perfekt-bud0404@wp.pl
669-319-899
663-359-509

HORTUS BRUK
UKŁADANIE KOSTKI BRUKOWEJ
PROJEKTOWANIE I WYKONYWANIE OGRODÓW
788 345 804
USŁUGI KOPARKO-ŁADOWARKĄ
USŁUGI TRANSPORTOWE
PIASEK, KRUSZYWA

EUROPOL Marek Czopek

SPRZEDAŻ
- KRUSZYWA DROGOWE
- TŁUCZEŃ
- KLINIEC
- KRUSZONY BETON
- ASFALT FREZOWANY
- ŻWIR, POSPÓŁKA
- ZIEMIA OGRODOWA
- PIASEK Z WŁASNEJ KOPALNI

USŁUGI
- TRANSPORTOWE
- WYWROTKAMI
- KOPARKAMI
- WYBURZANIE, NIWELACJE

tel. kom. 601 338 040
biuro czynne: 8-17, tel. 81 8653 854

CLASS marcator 75, heder 60. Cena 29 tys. km. Tel. 694 827 734.

WAŁ ŁĄKOWY; 2,70 metra szerokości; zaczepiany na podnośnik ciągnika lub czepiany na dyszlu; więcej informacji telefonicznie; cena do uzgodnienia; Żelechów. Tel. 664 625 816.

PRASA kostka New Holland, hydrauliczny podbierak, 1,6 m szerokości, stan dobry. Okolice Trojanowa. Cena 7200 zł do negocjacji. Tel. Tel. 694 055 246.

KOMBAJN NA CZĘŚCI Claas Columbus, cena do uzgodnienia. Tel. Tel. 698 124 760.

CIĄGNIK Ursus C-330; 86r; bez kabiny; garażowany; stan dobry; aktualne opłaty i przegląd; cena do uzgodnienia; Zygmunty k. Łaskarzewa. Tel. 600 428 290.

ROZRZUTNIK 1-osiowy; w bardzo dobrym stanie; ma podwójne burty; cena 4.700 zł; Wola Rowska. Tel. 25 683 10 83.

LINY stalowe do zgarniaczy obornika, fi 10, 12, 13 mm oraz koła linowe. Tel Tel. 603 346 594.

ROZRZUTNIK obornika 4t, stan bardzo dobry. Cena do uzgodnienia. Bazanów. Tel Tel. 818 653 792.

KULTYWATOR Unia Grudziądz; szerokość 2,80 metra; cena do uzgodnienia; okolice Garwolina Tel. 506 668 445.

KOMPLET obciążników do Ursusa C-330; nowy typ; cena do uzgodnienia; okolice Garwolina Tel. 506 668 445.

ADAPTER do rozrzutnika Czarna Białostocka; na dwa wałki; cena do uzgodnienia; okolice Garwolina Tel. 506 668 445.

KOMBAJN zbożowy volvo 800 aktiv, silnik perkins, heder 2,4 m. Okolice Ryk. Cena do uzgodnienia. Tel. 531 184 972.

ZGRABIARKA 5-gwiazdowa, stan bardzo dobry. Cena do uzgodnienia. Tel Tel. 609 334 333.

CIĄGNIK Ursus C-360, rok 1981, z kabiną, garażowany, stan użytkowy bardzo dobry, zarejestrowany. Cena do uzgodnienia. Ryki. Tel Tel. 669 054 495.

SIEWNIK 17 i 23-lejowy. Tel Tel. 570 530 800.

BRONA talerzowa, 2x8 talerzy. Tel Tel. 570 530 800.

SIEWNIK poznaniak. Tel Tel. 798 524 880.

SIEWNIK poznaniak gotowy do siania + grabki, stan bardzo dobry. Tel Tel. 505 900 999.

TALERZÓWKA 2x9 2x8 firmy Akpil Międzyrzec, talerze ok, stan bardzo dobry. Tel Tel. 505 900 999.

ROZRZUTNIK jednoosiowy, dwa wałki, oryginalny, sprawny, stan bardzo dobry. Tel Tel. 505 900 999.

ROZRZUTNIK obornika jednoosiowy Czarna Białostocka, cena 1900 zł. Tel Tel. 693 106 228.

GLEBOGRYZARKA grudziądzka, 8, stan bdb. Cena 2100 zł Tel Tel. 693 106 228.

ŚRUTOWNIK bąk, stan db. Cena 420 zł do uzgodnienia. Tel Tel. 577 739 722 . Ryki .

ROZRZUTNIK prywatny, rok 1995, stan bardzo dobry. Cena 3500 zł. Tel Tel. 692 290 910.

ŚLĘZA sadownicza z dużym wentylatorem, nowy zbiornik, stan dobry. Cena 4000 zł. Tel Tel. 692 290 910.

KOSIARKA rotacyjna 2015 rok, stan bardzo dobry, cena 2400 zł. Tel Tel. 692 290 910.

ROZRZUTNIK Dobre Miasto, rok 1988, stan bardzo dobry, sprawny. Cena 5000 zł. Tel Tel. 692 290 910.

BRONA talerzowa 20 Grudziądz, 4 razy po 5, cena 2800 zł. Tel Tel. 692 290 910.

PRASA kostka Claas, 1988 rok, sprawna, cena 5000 zł. Tel Tel. 692 290 910.

ROZSIEWACZ Motyl zawieszony, stan bardzo dobry, cena 1800 zł. Tel Tel. 692 290 910.

SIEWNIK Kosz, stan bardzo dobry, cena 700 zł. Tel Tel. 692 290 910.

SIEWNIK poznaniak 6 na olejowej przekładni, stan bardzo dobry. Tel Tel. 691 312 727.

PRZYCZEPA do bel, na dwóch warstwach mieści 20 bel. Tel Tel. 691 312 727.

WYCINAK Kuhn do kiszonek z windą i dociskiem. Tel Tel. 721 330 269.

CIĄGNIK Wladimirec t25, rok 1986, w bardzo dobrym stanie. Tel Tel. 604 225 091.

KULTYWATOR Unia Grudziądz; 2,10 metra; stan bdb; nowe redlice; bez spawów; cena do uzgodnienia; Żelechów Tel. 664 625 816.

ROZSIEWACZ nawozowo-wapniowy KOS; w sanie bdb; w ciągłym użytkowaniu; więcej informacji telefonicznie; cena do uzgodnienia; Żelechów Tel. 664 625 816.

PŁUGI „trójki" Unia Grudziądz; stan bdb; gotowe do pracy; bez wkładu finansowego; cena do uzgodnienia; Żelechów Tel. 664 625 816.

MASZYNY ROLNICZE
KUPIĘ

KAŻDĄ maszynę rolniczą i ciągnik; stan obojętny; rozważę każdą propozycję Tel. 506 668 445.

CIĄGNIK Ursus 3512 lub 4514. Tel Tel. 882 337 407.

Zawodowo dbamy o naturę!

KORNEX
SKUP SUROWCÓW WTÓRNYCH
- OBSŁUGA FIRM
  - odbiór MAKULATURY I FOLII
  - wywóz ODPADÓW KOMUNALNYCH
- ODBIÓR ODPADÓW BUDOWLANYCH/GRUZU

Realizujemy dostawy:
ŻWIRU, PIACHU, KRUSZYWA
w ilościach już od 1m3

08-504 Ułęż Korzeniów 80
tel. 81 866 76 92 kom. 669 105 580

NOWE GODZINY OTWARCIA
Pon - Pt: 8-19
Sob: 8-16

do każdego przeglądu upominek

OKRĘGOWA STACJA KONTROLI POJAZDÓW
tel. 501 741 383 tel. 81 8652 062
Ryki, ul. Przemysłowa 11g (obok HORTEX)
TOMASZ TOBIASZ MAX

HURTOWNIA SPOŻYWCZA
i pokoje noclegowe do wynajęcia Maria Pawlak
u Helenki

Oferujemy:
- mrożonki, flaki,
- świeży drób,
- wędliny, konserwy,
- napoje, słodycze,
- lody
- konserwy rybne

BARDZO DUŻY WYBÓR RYB i ŚLEDZI
OBSŁUGUJEMY CHRZCINY, KOMUNIE IMPREZY OKOLICZNOŚCIOWE

ryby mrożone, wędzone, smażone i śledzie

RYKI, ul. Żytnia 10 (za budynkiem OSI)
81 8652 103
Zapraszamy: Pn-Pt 7.00-17.00 Sob 7.00-15.00

eprasa.pl 7662318328

FW MATERIAŁY BUDOWLANE
8% VAT
DACHY
SPRZEDAŻ • MONTAŻ
JADAR
BLOCZEK FUNDAMENTOWY 3.20zł/szt.
PUSTAK SOLBET 24 CM 9.29zł/szt.
SKŁAD BUDOWLANY
LEOPOLDÓW, ul. Ks. Drozdowskiego 27
536 110 120
537 780 790

POSADZKI MIXOKRETEM
UDZIELAM GWARANCJI NA POZIOM
TYNKI AGREGATEM
T. Panasiewicz - 663 776 972

PRZYCZEPĘ rolniczą lub rozrzutnik obornika. Tel Tel. 693 106 228.

SIEWNIK do zboża 15, 17 lub większy. Tel Tel. 693 106 228.

ROZRZUTNIK obornika; najlepiej do remontu Tel. 506 668 445.

MASZYNY URZĄDZENIA
SPRZEDAM

FREZARKO - pilarka dolnowrzecionowa do drewna. Cena 1800 zł. Tel. 507 533 143.

MASZYNA do obierania dyni. Cena 15 tys. zł. Tel. Tel. 607 519 696.

SILNIK siłowy z motoreduktorem 0,37 KW, 40 obrotów. Cena 450 zł do uzg. Dęblin. Tel. 511 653 832.

LINY stalowe różnej grubości i zakuwanie lin. Tel Tel. 603 346 594.

SILNIKI elektryczne 2,2 kW, 3 kW, 4 kW, 5 kW, 7 kW, 11 kW, 15 kW, różne obroty. Tel Tel. 603 346 594.

POMPA do wody spalinowa, z wężem ssawnym 4 mb i wężem odprowadzającym 50 mb. Zamienię na drabinę aluminiową ok. 5 m lub sprzedam z 350 zł. Ułęż. Tel Tel. 601 799 550.

KOSIARKA dyskowa Kuhn, szer. koszenia 2,40 m, cena 5200 zł. Tel Tel. 604 868 650.

SPAWARKA 220/380 V, długie kable robocze, stan dobry. Cena 350 zł. Okolice Ryk. Tel Tel. 791 557 872.

RĘBAK z przyczepą do rozdrabniania gałęzi. Wyrzut bezpośrednio na przyczepę. Cena do uzgodnienia. Grabów Rycki. Tel Tel. 508 280 421.

BETONIARKA na korbę, silnik siłowy, stan bardzo dobry. Cena do uzgodnienia. Tel Tel. 609 334 333.

ALARM z 3 czujnikami podłączę na tel stacjonarny, dający sygnał na komórkę, telewizor 40 cali, mikrofalówkę dużą w bardzo dobrym stanie. Tel Tel. 692 800 580.

AGREGAT 3,20 m, podwójne wałki, wąski ząb, boki składane, stan dobry, firmowy. Tel Tel. 505 900 999.

KULTYWATOR Grudziądz 2,10 m i 2,40 m, prosty, sprawny, stan bardzo dobry. Tel Tel. 505 900 999.

ŁUPARKA hydrauliczna do łupania drzewa, napędzaną silnikiem siłowym. Cena do uzgodnienia. Tel Tel. 577 739 722. Ryki.

KRAJZEGA wykonana od podstaw 230/400 V. Cena do negocjacji. Tel Tel. 697 102 849.

ŁUPARKA do drewna hydrauliczna. Tel Tel. 691 312 727.

SPAWARKA tig/mma, na wózku spawalniczym. Tel Tel. 697 102 849.

GŁOWICA Pittlera, dodatkowe noże. Tel Tel. 697 102 849.

MASZYNY URZĄDZENIA
KUPIĘ

GLEBOGRYZARKĘ uszkodzoną kupię. Tel Tel. 784 029 634.

KUPIĘ maszyny sprawne i do remontu. Tel Tel. 505 900 999.

PRODUKTY I PŁODY ROLNE
SPRZEDAM

NASIONA rzepaku na olej. Cena do uzgodnienia. Tel. 600810053.

SADZONKI truskawek elkant. Cena 35 gr/ szt. Tel. 602 687 092.

Dotacje PROW 2014-2020. ,,Rozpoczęcie pozarolniczej działalności gospodarczej". Nabór wniosków do 25 października obejmujący rolników, domowników w KRUS . Dotacja od 150 do 250 tys. zł. W listopadzie nabór na Rozwój Usług Rolniczych. Wypełnianie wniosków, dojazd do rolników. Tel. 795-931-529.

TUJE ok. 80-100 sztuk. Cena do uzg. Krasnogliny. Tel. 81 865 80 74.

SADZONKI truskawek, różne odmiany. Sosnówka. Tel. Tel. 510 401 714.

SADZONKI malin jesiennych. Zalesie. Tel. Tel. 664 214 073.

SŁOMA w belach, siano w belach i luzem. Tel. Tel. 696 644 234.

SADZONKI truskawek odmiana dukat, elsanta i patrycja. Cena 0,25 zł. Tel. 693 520 458.

ZIEMNIAKI: biała Irga i żółta Owacja. Cena 1,50 zł/kg. Dęblin. Tel. Tel. 668 159 828.

PSZENICĘ sprzedam, możliwość dorobienia śruty gniotownikiem. Cena 70 zł. Tel. Tel. 698 378 676.

SIANO i obornik. Tel Tel. 513 483 589.

SIANO i słoma z dowozem powyżej 3 ton. Tel Tel. 661 824 902.

OWIES 2 tony. Okolice Gończyc. Cena 50 zł/metr. Tel Tel. 535 239 351.

PSZENŻYTO, okolice Korytnicy. Tel Tel. 608 025 923.

ZIEMNIAKI odm. Vineta oraz zboże. Okolice Trojanowa. Cena do uzgodnienia. Tel Tel. 606 218 814.

SADZONKI truskawek, odmiana Partycja i Hanoi. Cena 0,20 zł/ szt. Tel Tel. 696 909 716.

SADZONKI truskawek: Elkat, Hanoi, Patrycja. Nawadniane, dobrze ukorzenione, wolne od chorób. Okolice Ryk. Cena 0,20 zł/szt. Tel Tel. 505 639 114, 504 233 736.

SADZONKI truskawek: Rumba, Grande Rossa, Sibilla Elegance, nawadniane, dobrze ukorzenione, wolne od chorób. Cena 0,40 zł/szt. Nowodwór. Tel Tel. 889 752 784.

SADZONKI malin Rubin, nawadniane, dobrze ukorzenione, wolne od chorób. Cena 1,50 zł/szt. Nowodwór. Tel Tel. 889 752 784.

PSZENŻYTO i owies, duże ilości. Tel Tel. 886 805 733.

SADZONKI malin, odm. Polka, z młodej plantacji. Okolice Ryk. Tel Tel. 604 112 401.

SIANO w kostkach polne, około 2,5 tony. Tel Tel. 697 776 145.

PSZENŻYTO, około 7 ton. Swaty. Tel Tel. 697 776 145.

JĘCZMIEŃ hybrydowy (rok po wymianie); około 18 ton; cena 650 zł/tona; przy większych ilościach cena do negocjacji; Łętów k. Głoskowa. Tel. 785 929 610.

SADZONKI brzozy i dębu. Cena do uzgodnienia. Tel Tel. 691 667 255.

SADZONKI malin Sugana, plantacja nawadniana. Okolice Ryk. Cena 0,50 zł/szt. Tel Tel. 662 150 510.

ZIEMNIAKI paszowe drobne, na paszę dla zwierząt. Tel Tel. 698 719 863.

SŁOMA ze stodoły, żytnia bac jara 120x140, jest duża ilość, cena do uzgodnienia. Więcków. Tel Tel. 513 905 646.

OWIES i żyto, cena do uzgodnienia. Stara Rokitnia. Tel Tel. 660 380 953.

SADZONKI truskawek: Marmolada, Elsanta. Okolice Ułęża. Cena 0,20 zł/szt. Tel Tel. 665 899 485.

BELE sianokiszonki, cena 110 zł. Tel Tel. 724 111 557.

SKUP ZBÓŻ
pszenica, pszenżyto, żyto, kukurydza sucha/mokra
Odbiór z gospodarstwa
tel. 503 043 868

SIANO i słoma, z dowozem powyżej 3 ton. Tel Tel. 661 824 902.

KAPUSTA biała w główkach i szatkowana. Tel Tel. 608 887 301, 737 406 312.

SADZONKI maliny jesiennej Polana, plantacja nawadniana. Okrzeja. Tel Tel. 726 654 296.

ŻYTO i owies, Kozice. Tel Tel. 506 337 731.

ZIEMNIAKI białe i żółte. Tel Tel. 737 406 312, 608 887 301.

KUKURYDZA sucha, możliwość dowozu. Tel Tel. 503 726 692.

ZIEMNIAKI jadalne odm. Irga, Owacja, Bellarosa, Vineta, Tajfun. Cena 1,65 zł/kg. Możliwość dowozu. Tel Tel. 668 005 364.

SADZONKI truskawek, bardzo dobrze ukorzenione, odmiany Marmolada, Roxana, Hanoya. Możliwość wysyłki. Cena od 0,25 za szt. W razie pytań proszę dzwonić tel Tel. 607 151 452, 513 903 314.

SŁOMA w belach; sucha - trzymana pod dachem; bele 120x120; cena do uzgodnienia Tel. 506 668 445.

PRODUKTY I PŁODY ROLNE
KUPIĘ

SKUP zbóż: pszenica, pszenżyto, owies, jęczmień, żyto, groch, łubin słodki i gorzki, kukurydza, proso, gryka, gorczyca, w tym również z certyfikatem ekologicznym, wymagane min. 20 t, zapewniam transport. Tel Tel. 504 082 106.

SKUP ZBOŻA
żyto
pszenżyto
owies
Magazyn Wola Żelechowska
lub odbiór z gospodarstwa
tel. 507 663 425

AGD RTV
SPRZEDAM

TV LG; ekran LED; 42 cale; cena 700 zł; Bączki k. Maciejowic. Tel. 504 577 844.

MAGNETOWID Samsung. Cena 170 zł do uzg. Dęblin. Tel. 511 653 832.

LODÓWKA mało używana, wys. 86 cm, szer. 58 cm. Cena 400 zł. Tel Tel. 502 211 410.

TELEWIZOR LCD 32 cale i 50 cali; niedrogo; z gwarancją; Garwolin. Tel. 25 682 35 33 lub 507 253 977.

LODÓWKA Whirpool, zamrażalnik 2 szuflady, stan dobry, w peł-

TRAKO MATERIAŁY BUDOWLANE
WARSZAWSKA 170
RYKI
TEL: 660 906 028
www.trakoryki.pl
naprzeciwko Restauracji OLIVIA
SKŁAD MATERIAŁÓW BUDOWLANYCH
KOMPLETNE DACHY
ELEWACJE I DOCIEPLENIA
PUSTAKI, CEGŁA, CEMENT
SKŁAD DREWNA
PODDASZA
BRAMY GARAŻOWE
SKLEP BUDOWLANY

OKRĘGOWA STACJA KONTROLI POJAZDÓW
WAROWNY AUTO SERVICE
WSZYSTKIE POJAZDY I RODZAJE BADAŃ
Do każdego badania upominek lub bon gotówkowy
Sprawdź upominki na naszej stronie
Pon-Pt: 8:00-19:00
Sobota: 8:00-14:00
RYKI, Stara Dąbia 32, tel. 81 865 11 01 www.StacjaKontroliPojazdowRyki.pl

eprasa.pl 7662cd8328

P.P.H.U. DALEX
OGRODZENIA
- betonowe i panelowe
- słupki, podmurówki do siatek i paneli
- produkcja sprzedaż montaż
SZAMBA KOMPLEKSOWO
kręgi przepusty i inne wyroby betonowe
Ryki, Kazimierzyn 2, tel. 606 212 049

P.P.H.U. DALEX
USŁUGI ZIEMNE
www.dalex-robotyziemne.ngb.pl
- wykopy, niwelacje, plantowanie
- załadunki, rozładunki
- transport wywrotkami
- usługi minikoparką, koparko-ładowarką i koparką
- sprzedaż piachu, żwiru
KRUSZYWO BETONOWE
Ryki, Kazimierzyn 2, tel. 606 212 049

SERWIS OPON
- duży wybór opon nowych i używanych
- felgi stalowe i aluminiowe
- klimatyzacja
- komputerowe wyważanie kół
- klejenie opon i dętek
- wyważanie felg nieprzelotowych
KLIMATYZACJA napełnianie odgrzybianie
Dęblin ul. Pułaskiego 14a
tel. 601 184 169
tel. 081 883 15 03
czynne: pn-sob. 8:00-18:00
E-mail: darekmyjnia@o2.pl
MYJNIA RĘCZNA
- mycie i sprzątanie samochodów
- pranie dywanów
- pranie tapicerki samochodowej
- mycie podwozia, silnika
- klimatyzacja

ni sprawna. Cena 200 zł. Leopoldów. Tel Tel. 796 532 054.

AGD RTV
KUPIĘ

KUPIĘ uszkodzony telewizor LCD Tel. 25 682 35 33.

KOMPUTER
SPRZEDAM

LAPTOP Dell Studio 1537, dysk twardy 250 GB, RAM 3 GB, CD/DVD - nagrywarka, HDMI, VGA, 3 x USB, 2 x słuchawki, mikrofon,czytnik kart pamięci SD, ładowarka, Wi-Fi, 17 cali. Cena 250 zł. Potok, koło Ryk. Tel Tel. 502 462 006.

TELEFON
SPRZEDAM

TELEFON Sony, stan idealny, ładowarka + słuchawki + pudełko. Cena do uzgodnienia. Ryki. Tel Tel. 604 118 419.

TELEFON Sony, stan bardzo dobry, mało używany. Cena do uzgodnienia. Ryki. Tel Tel. 604 118 419.

TELEFON Orange Atlanta, aparat 2 mpix, kamera, bluetooth, mp3, stan dobry. Cena 120 zł. Ryki. Tel Tel. 519 723 555.

MEBLE
SPRZEDAM

WERSALKA koloru miodowego w bardzo dobrym stanie. Cena 400 zł. Dęblin. Tel. 661 513 168.

FOTEL z ekoskóry i dwie pufy, kolor brązowy. Cena 300 zł. Dęblin. Tel. 661 513 168.

MEBLE ogrodowe, stół duży + 4 krzesła drewniane, nogi aluminiowe. Cena 800 zł. Tel. 507 533 143.

SZAFKI do sypialni, 3 szt. Cena 120 zł/ kpl. Tel. 507 533 143.

WITRYNA szklana. Cena 80 zł. Tel. 507 533 143.

PÓŁKI na książki, 2 szt. Cena 100 zł. Tel. 507 533 143.

ŁÓŻKO drewniane sosna 160 x 200, Cena 500 zł i drugie 90 x 200 Cena 300 zł. Tel. 507 533 143.

KRZESŁA pojedyncze, powystawowe, 10 szt. Cena 70 zł/ szt. Tel. 606 141 210.

SOFA do spania. Cena 300 zł. Tel. 507 533 143.

REGAŁY metalowe do garażu, dł. 7 m, wys. 2,5 m. Cena do uzg. Dęblin. Tel. 604 059 540.

ŁÓŻKO 160x200 cm, w kolorze jasny brąz (materac gratis) + dwie szafki nocne do kompletu w tym samym kolorze. Stan bardzo dobry. Cena 400 zł. Tel Tel. 695 560 718.

KRZESŁO czarne, obrotowe do biurka. Stan bardzo dobry. Cena 40 zł. Tel Tel. 695 560 718.

KUCHENNE meble - zestaw; fronty białe na wysoki połysk; w zestawie słupek z szufladami, półka szeroka wisząca półka wąska, wisząca półka otwierana do góry i wisząca półka otwierana do góry podwójna; stan bdb; idealne do kawalerki lub domku letniskowego; gratis blat w kolorze szarym z wycięciem na zlew 2-komorowy; cena do uzgodnienia po oględzinach; więcej informacji telefonicznie Tel. 502 987 109.

WERSALKI używane. Okolice Ryk. Tel Tel. 608 601 781.

REGAŁY kuchenne używane, w całości lub na części, kolor beż, tanio! Okolice Ryk. Tel Tel. 604 112 401.

MEBLE holenderskie: łóżko 1-osobowe, komoda na ubrania, stolik kawowy, lampka stołowa. Cena do uzgodnienia. Dzwonić po 17. Tel. Tel. 602 729 057.

WERSALKA używana 2 szt., stan dobry. Stara Dąbia. Tel. 661 055 951.

ŁÓŻKO 2-osobowe, 140 x 200 cm. Stara Dąbia. Tel. 661 055 951.

FOTELE obrotowe w kolorze bordowym. Ryki. Tel Tel. 604 215 824.

KOMODY, szafy, stoły, krzesła, wersalki, możliwy transport. Cena do uzgodnienia. Ryki. Tel Tel. 662 271 795.

ZESTAW mebli kuchennych z szafką narożną 4 m2, stolik, 4 krzesła, kolor olcha miodowa, stan bardzo dobry. Dęblin.Tel Tel. 666 062 212.

BIURKO dł. 120 cm, wys. 75 cm, szer. 52 cm, olcha, zaokrąglone rogi po bokach szafki, nadstawka na monitor, stan bardzo dobry. Cena 130 zł. Dęblin. Tel Tel. 797 989 263.

BUDOWLANE
SPRZEDAM

STEMPLE sosnowe, dł. 3,2 m. Cena 5 zł/ szt Tel. 604 479 363

STEMPLE budowlane różnej długości, ok 200 szt. Cena do uzgodnienia. Okolice Łaskarzewa. Tel. 660 432 459.

DWUTEOWNIK 140 (tregle); w ilości ok 60 metrów; cena do uzgodnienia; Garwolin. Tel. 519 701 905.

SŁUPKI z nowej rury fi 48x3, po 18 zł/szt. Kozienice. Tel Tel. 486 145 069.

PROFIL stalowy 40x20x2, cena 5,50 zł/mb. Tel Tel. 888 302 303, 486 145 069.

PROFIL stalowy 40x27x2, cena 6 zł/mb. Tel Tel. 888 302 303, 486 145 069.

PROFIL stalowy 100x100x4, cena 37 zł/mb. Tel Tel. 888 302 303, 486 145 069.

PROFIL stalowy 100x20x2, cena 11 zł/mb. Tel Tel. 888 302 303, 486 145 069.

PROFIL stalowy 80x20x2, cena 9 zł/mb. Tel Tel. 888 302 303, 486 145 069.

PROFIL stalowy 100x20x1,5, cena 8 zł/mb. Tel Tel. 888 302 303, 486 145 069.

PROFIL stalowy 60x20x2, cena 7 zł/mb. Tel Tel. 888 302 303, 486 145 069.

PROFIL stalowy 30x20x2, cena 4,20 zł/mb. Tel Tel. 888 302 303, 486 145 069.

PROFIL stalowy 60x60x2, cena 12 zł/mb. Tel Tel. 888 302 303, 486 145 069.

PROFIL stalowy 40x40x2, cena 7,50zł/mb. Tel Tel. 888 302 303, 486 145 069.

RURA fi48,3 - nowa, dobra na słupki, cena 8 zł/mb. Tel Tel. 888 302 303, 486 145 069.

CEOWNIK ocynkowany, słupki 65x45x3, cena 20 zł/szt. Tel Tel. 888 302 303, 486 145 069.

BLACHA trapez wiśnia, cena 14,90 zł/m2. Tel Tel. 888 302 303, 486 145 069.

BLACHA 3mm 2x4, po 580 zł/szt. Tel Tel. 888 302 303, 486 145 069.

SŁUPY na wiaty z ceownika 120 podwójnie spawanego, za pół ceny! Po 55 zł/mb. Tel Tel. 888 302 303, 502 375 285.

PROFIL stalowy 20x20x1,5, cena 3 zł/mb. Tel Tel. 888 302 303.

PRĘTY gładkie, nowe fi10, fi12, po 1,80 zł/kg. Tel Tel. 888 302 303, 486 145 069.

SŁUPKI z rury fi48x3,2, malowane, po 17 zł/szt. Tel Tel. 888 302 303, 502 375 285.

KRATKI Wema ocynkowane, nowe, 40 procent taniej! Po 6 zł/kg. Tel Tel. 888 302 303.

BLACHA trapezowa ocynkowana, nowa. Cena 19 zł/m2. Tel Tel. 888 302 303, 486 145 069.

CEGŁA biała, około 1 500 sztuk. Tel Tel. 697 776 145.

SŁUPY do wiat z ceownika 120 podwójnie spawanego, za pół ceny, po 55 zł/mb. Garwolin. Tel Tel. 888 302 303, 600 126 019.

BLACHA 3 mm, 2x4, nowa do naczep rozrzutników, po 580 zł/szt. Tel Tel. 888 302 303, 600 126 019.

PROFIL 100x20x1,5 mm, po 9 zł/mb. Tel Tel. 888 302 303, 486 145 069.

BLACHA wiśnia T18, cena 14,90 zł/m2. Ryki. Tel Tel. 502 375 285.

SŁUPY do wiat z ceownika 120, za pół ceny, po 55 zł/mb. Ryki. Tel Tel. 502 375 285.

DRZWI zewnętrzne nowe, złoty dąb, 90 cm, lewe oraz drzwi wewnętrzne, prawe, pełne, 80 cm, nowe. Cena do uzgodnienia. Tel Tel. 608 209 681.

DLA DZIECI
SPRZEDAM

NAJWIĘKSZA HURTOWNIA ARTYKUŁÓW DZIECIĘCYCH MADAR-BABY SIEDLCE UJRZANÓW 282C OFERUJĘ WÓZKI DZIECIĘCE ŁÓŻECZKA FOTELIKI SAMOCHODOWE WYPRAWKI NIEMOWLĘCE ZABAWKI SALA ZABAW ZAKUPY PRZEZ INTERNET I STACJONARNIE TEL www.madarbaby.pl Tel. 25 644 37 71

WÓZEK dziecięcy ze spacerówką + nosidełko marki mutsy sports, jasny zielony, + pościel + łóżeczko z pościelą, razem lub oddzielnie, stan bdb. Cena 1200zł. Tel. 507 533 143.

ŁÓŻKO samochód, czerwone, wym. 190 x 90 cm, nowe, z materacem. Cena 1000 zł. Tel. 507 533 143.

DZIECIĘCY samochód marki Mercedes na akumulator, duży, srebrny. Cena 220 zł. Dęblin. Tel. 604 059 540.

WYPRAWKA dla dziecka, wózek 3 w 1, przewijak ikea, 2 nosidełka do 9 kg, pozytywna nad łóżeczko, kokon/gniazdo, kocyki, ciuszki dla chłopca rozm. 56-74. Tel. 501 641 096.

ZWIERZĘTA
SPRZEDAM

BYCZKI tygodniowe, 2 szt. Tel. Tel. 514 287 523.

JAŁÓWKA cielna; termin wycielenia na listopad; cena do uzgodnienia; okolice Garwolina. Tel. 514 539 450.

JAŁÓWKA cielna rasy mlecznej; cena 3.700 zł; okolice Parysowa. Tel. 604 111 783.

BYK o wadze ponad 500 kg; rasy mięsnej; cena do uzgodnienia; okolice Sobolewa Tel. 25 682 50 18.

SZCZENIĘTA kaukazy długowłose, siwo- białe i czarne, odchowane. Cena do uzgodnienia. Okolice Ryk.Tel Tel. 735 261 905 .

KACZKI i gęsi sprzedam. Tel Tel. 513 483 589.

BYCZEK mały, ładny. Cena do uzgodnienia. Tel Tel. 604 868 650.

BYCZEK czarno-biały 2-tygodniowy, z własnej hodowli. Cena do uzgodnienia. Lendo Wielkie. Tel Tel. 726 470 778.

JAŁÓWKA ok. 500 kg, czerwona. Cena 3 200 zł. Okolice Ryk. Tel Tel. 607 122 646.

TUCZNIK karmiony własną paszą, 100-120 kg. Okolice Ryk. Tel Tel. 783 845 133.

BYCZKA sprzedam. Tel Tel. 257 543 028.

BYCZEK HO, bardzo ładnej budowy, zdrowy, od rolnika, tygodniowy. Przykwa. Tel Tel. 663 855 914.

PROSIAKI - 6 sztuk. Cena do uzgodnienia. Kawęczyn. Tel Tel. 257 543 313.

JAŁÓWKA cielna mleczna, termin wycielenia 24.11.2019 r. Tel Tel. 539 675 188.

KROWA Simentalka z cielakiem. Tel Tel. 784 964 663.

Usługi geodezyjne
avigeo
tel. 507-160-928 www.avigeo.pl

SZAMBA
zbiorniki betonowe na scieki
domowe, przemysłowe, deszczówkę, gnojowicę
tel. 791 519 607
www.szambabetonowe-brat-bet.pl, brat-bet@wp.pl

NOWO OTWARTA
RESTAURACJA
BISTRO Osmolice
Warszawa
Ryki
ul. Przemysłowa 12a, 08-500 Ryki (w starym biurowcu Hortex)
ul. Słowackiego
DK 17
Stawy
ul. Słowackiego
ul. Przemysłowa 12a
Moszczanka
Dęblin
Lublin
533-400-780

CHŁODNIA **PREMIUM FRUITS**

Zajmująca się produkcją mrożonych owoców i warzyw poszukuje chętnych osób do pracy na stanowisku:

- **Pracownik produkcji**
- **Mistrz / Brygadzista produkcji**
- **Mechanik maszyn i urządzeń**
- **Elektromechanik**
- **Operator wózka wysokiego składowania**

Osoby zainteresowane prosimy o kontakt osobisty, e-mail: **kontakt@premiumfruits.eu** lub telefoniczny pod numerem **81 865 13 14 wew. 25**

ZATRUDNIĘ MECHANIKÓW SAMOCHODOWYCH

także rencistów, emerytów, dowolne godziny pracy, wysokie wynagrodzenie

tel. 603 306 328

JAŁÓWKA wysokocielna, termin wycielenia 15.11.2019 r., miejscowość Ownia. Tel Tel. 604 154 734.

PROSIAKI 5 sztuk. Tel Tel. 663 939 718.

PROSIĘTA 5 sztuk. Tel Tel. 663 939 719.

GĘSI siwe, duże. Tel Tel. 694 851 824.

JAŁÓWKA cielna, termin wycielenia - grudzień. Tel Tel. 600 365 940.

OWCZAREK niemiecki, szczenięta, po bardzo dobrych psach. Tel Tel. 723 108 603.

INDYKI bojlery, cena 15 zł/kg żywy, tuszka 20 zł/kg po uboju. Okolice Ryk. Więcej informacji pod nr tel Tel. 693 904 574.

GĘSI białe duże z 2019 roku. Stężyca. Tel Tel. 500 508 063, 818 663 292.

PROSIAKI szt. 5. Brzeźce. Tel. 510 779 175.

KROWA mleczna, ostatnie wycielenie koniec sierpnia. Cena 4000 zł. Stara Dąbia. Tel Tel. 889 030 869.

RATLEREK oryginalny, mały, 3,5 miesiąca lub roczny mały. 4 km od Ryk w kierunku Dęblina. Tel Tel. 692 131 820, 818 653 915.

ZWIERZĘTA
KUPIĘ

CIELAKI MM, tygodniowe i starsze. Tel Tel. 608 675 199.

ZWIERZĘTA
ODDAM

SZCZENIAKI Cocker Spaniel, oddam za cenę karmy. Tel. Tel. 726 750 843.

PIESEK 4-miesięczny, odrobaczony. Niwa Babicka. Dzwonić po 16-tej. Tel Tel. 505 071 179.

ODDAM małe kotki. Kłoczew. Tel Tel. 695 028 724.

ODDAM w dobre ręce młode kotki. Są zadbane, odrobaczone, nauczone czystości, przyjazne. Okolice Ryk. Tel Tel. 503 423 543.

RÓŻNOŚCI
SPRZEDAM

PIEC gazowy 1 funkcyjny, 24 kW, stan bardzo dobry, idealny do domu jednorodzinnego. Tel. 81 8830 810

LADA CHŁODNICZA dł. 5 m, 2x2,5 m, 4-letnia, ładna. Cena 11 500 zł.. Tel. 797 196 102 . Ryki .

SIECI rybackie typu drygawice, wontony, bębny, żaki, włoki i inne. Cena do uzg. Dęblin.. Tel. 507 044 873.

PODKŁADY kolejowe, cena do uzgodnienia. Tel. Tel. 600 810 053.

STALOWY podjazd do wózka inwalidzkiego; bardzo solidny; długość zjazdu 11 mb; cena 3.500 zł. Tel. 784 411 942.

KAMIENIE polne, duża ilość. Tel. Tel. 783 525 405.

SPRZEDAM świerk pospolity na choinki, cena 15 zł. Tel. tel. 602 324 049, 607 084 083.

SPRZEDAM świerk srebrny i omorica, kopany do posadzenia, cena od 30 zł. Tel. tel. 602 324 049, 607 084 083.

SPRZEDAM jodłę kaukaską, kopaną do posadzenia, cena od 30 zł. Tel. tel. 602 324 049, 607 084 093.

DREWNO opałowe sosnowe, suche, drewno rozpałkowe, podpałka. Dęblin. Tel. Tel. 500 235 472.

MASZYNA do szycia, oddam w cenie złomu. Tel. Tel. 602 538 519.

WAGA gospodarcza, stan bardzo dobry, cena do uzgodnienia. Okolice Okrzei. Tel. Tel. 604 891 618.

TŁOK do silnika S-320 + 2 komplety pierścienie fabrycznie nowe, oryginał. Cena do uzgodnienia. Okolice Okrzei. Tel. Tel. 604 891 618.

ŁÓŻKO rehabilitacyjne używane i wózek inwalidzki nowy. Tel Tel. 668 472 189.

DREWNO brzozowe w wałku, suche. Tel Tel. 690 060 760.

DESKI podłogowe z demontażu z bloku mieszkalnego - Lotnisko, ok. 60 m2, do ponownego wykorzystania, w bardzo dobrym stanie. Dęblin. Tel Tel. 723 154 873.

AKORDEON Capella 80 basów, 9 registrów, kolor srebrny, z nowym futerałem. Stan idealny. Cena 750 zł. Okolice Ryk. Tel Tel. 791 557 872.

ŻEBERKA żeliwne nowe - 50 sztuk. Cena do uzgodnienia. Janopol. Tel. Tel. 500 893 140.

MATY gumowe legowiskowe pod krowy - 13 sztuk. Cena do uzgodnienia. Janopol. Tel Tel. 500 893 140.

ROWER młodzieżowy damski, kolor czerwony, stan bardzo dobry, koła 26 cali. Ryki. Dzwonić po 17. Tel. 602 729 057.

KUCHNIA węglowa. Tel. 506 255 691.

GITARA akustyczna ashton D39NT, nowa. Okolice Ryk. Cena do uzgodnienia. Tel. 531 184 972.

KOWADŁO 250 kg, stan idealny. Cena 1750 zł. Ryki. Więcej informacji pod nr tel Tel. 600 449 265.

GARAŻ blaszany wym. 3 x 5 Tel Tel. 721 654 638.

ZBIORNIK na mleko 520 litrów, sprawny, stan bardzo dobry, Alima Bis. Cena 1800 zł do negocjacji. Okolice Ryk. Tel Tel. 727 778 641.

DRZEWO opałowe w wałkach lub rąbane. Tel Tel. 691 312 727.

KOŁA pasowe, różne rozmiary. Tel Tel. 697 102 849.

AKORDEON Lignalone, 32 basy, sprawny. Tel Tel. 697 102 849.

BLACHY kwasoodporne wym. 150 cm/30/3 mm. Cena 4 zł/kg. 10 sztuk. Tel Tel. 697 421 696.

KOLEKCJA starych monet. Cena do uzgodnienia. Tel Tel. 695 948 321.

ZEGAR mechaniczny ścienny z kukułką, do drobnej negocjacji. Cena 60 zł. Dęblin. Tel Tel. 662 573 729.

SZATKOWNICA drewniana ręczna do kapusty, czy innych warzyw. Cena do uzgodnienia. Dęblin. Tel Tel. 695 948 321.

ZEGARKI Gucci, Rolex - tanio, w bardzo dobrym stanie, nieużywane, damskie. Cena do uzgodnienia. Dęblin. Tel Tel. 695 948 321.

JESIONKA na watolinie brązowa (prawie nienoszona) i długi kożuch sztuczny z kapturem dł. rękawa 66 cm, dł. płaszcza 125 cm, szer. ramion 45 cm. Bardzo ładne dla kobiet 60+. Cena 100 zł. Dęblin. Tel Tel. 602 346 389.

WÓZEK inwalidzki na trzech kołach. Cena do uzgodnienia. Dęblin. Tel Tel. 512 777 218.

SUKNIA ślubna, rozmiar 38, śliczna - białe grochy, oryginalna, niespotykana. Cena do uzgodnienia. Ryki. Tel Tel. 604 212 938.

IMADŁO kowalskie; cena 350 zł; Wola Żelechowska Tel. 605 188 275.

GARNKI miedziane - garnek 15 litrów; rondelek i czajnik; cena do uzgodnienia; Wola Żelechowska Tel. 605 188 275.

RÓŻNOŚCI
KUPIĘ

DĘBINĘ na pniu lub ściętą. Tel. 503 493 002. Ryki.

KUPIĘ orzechy włoskie, każdą ilość. Możliwość odbioru od sprzedającego przy większej ilości. Dzwonić po 17-tej. Więcej info pod nr tel. Tel. 693 982 648.

KUPIĘ męskie zegarki mechaniczne(nakręcane) z lat 50'60'70'80' np.:Tissot,Omega-,Zenith,Delbana,Doxa,Atlantic i inne. Tel. 511 661 260.

RÓŻNE

EKO GROSZEK o wysokiej kaloryczności, mało popiołu, bardzo dobrze się spala. Grabów Szlachecki. Cena promocyjna 800 zł.. Tel. 600 137 857.

KUPIĘ każde auto, ciągnik, motocykl, dobrze zapłacę, kasacja. Tel. 660 454 255 . sylmar4@op.pl.

WĘGIEL gruby, ładny. Promocja. Cena 700 zł/t. Grabów Szlachecki. Tel. Tel. 600 137 857.

GRUZ oddam, dużo. Tel. 506 255 691.

ODDAM gruz. Ryki, ul. Przemysłowa. Tel Tel. 669 165 233.

PRACA
SZUKAM

KIEROWCA B,C+E -Poszukuję pracy dodatkowej. Posiadam kartę kierowcy, ADR(cysterny, wybuchowe),UNO i uprawnienia na HDS-y, mam doświadczenie na wszystkie z tych uprawnień. Szukam pracy na weekendy(także załadunki, rozładunki).Możliwość dłuższych wyjazdów po uzgodnieniu telefonicznym. Tel. 507 922 020

PRACA
DAM

Zatrudnię osobę do montażu - serwisu klimatyzacji, wentylacji, pomp ciepła. Firma z Ryk EURO-COLD Robert Sienkiewicz. Tel. 501 099 450

LEDRÓB zakład rozbioru drobiu zatrudni rozbieracza / wykrawacza tuszek drobiowych. Umowa o prace w pełnym wymiarze. Tel. 510 109 802

LEDRÓB zakład rozbioru drobiu zatrudni magazyniera. Umowa o prace w pełnym wymiarze. Tel. 510 109 802

PRACOWNIK do składania i montażu mebli. Tel. Tel. 600 066 605.

KELNER, KELNERKA w Dęblinie. Tel. Tel. 661 723 905.

MĘŻCZYZNA do prac porządkowych na budowie. Tel. Tel. 601 338 040.

KRAWCOWĄ firma zatrudni; wysokie zarobki; praca w Garwolinie; umowa o pracę. Tel. 602 752 212.

Powiatowy Urząd Pracy w Rykach w dniu 28.10.2019 r. dysponuje następującymi ofertami pracy:

- czyściciel elewacji budowlanych
- doradca klienta
- elektromonter (elektryk) zakładowy
- frezer
- fryzjer
- inspektor bezpieczeństwa i higieny pracy
- kierowca samochodu ciężarowego
- kierowca samochodu dostawczego
- kierownik Sekcji Drogowo - Mostowej
- kontroler jakości produktów spożywczych
- magazynier
- magister fizjoterapii
- malarz - lakiernik konstrukcji i wyrobów metalowych
- mechanik skrzyni biegów
- monter konstrukcji stalowych
- maszynista chłodniczy
- nauczyciel wspomagający
- operator ładowarki
- operator koparko - ładowarki
- operator krawędziarki
- pomocniczy robotnik budowlany
- pomocniczy robotnik szklarniowy
- pomocnik magazyniera
- przedstawiciel handlowy IQOS
- robotnik gospodarczy
- rozbieracz/wykrawacz
- spawacz
- specjalista ds. finansowych
- sprzedawca
- sprzedawca - florysta
- sprzedawca materiałów budowlanych
- szwaczka maszynowa
- ślusarz/monter
- technik geodeta
- technolog/konstruktor
- tokarz w metalu
- wulkanizator

Powiatowy Urząd Pracy w Rykach prowadzi rekrutację na szkolenia grupowe:
1. Spawanie metodą MAG 135

Opieka nad niepełnosprawną seniorką, kontrakt w Niemczech, 17333 zł/3 mies. Wymagany zaawansowany niemiecki. Podopieczna nie potrzebuje pomocy przy poruszaniu, ma wózek i opiekę pielęgniarską. Jedzenie zamawia z restauracji. Ma cukrzycę i nadciśnienie. Świetne warunki, dom, oddzielny pokój. www.promedica24.pl. Tel. Tel: 502912734.

MENADŻER poszukiwany do pracy w restauracji Jakubowa Izba. Umowa o pracę, obiad, nielimitowana kawa, prywatna opieka medyczna, pewne i atrakcyjne wynagrodzenie. Wymagane doświadczenie w branży. Osoby zainteresowane prosimy o telefon: Tel. 507 102 541.

PRZYJMĘ fachowca do budowy. Tel Tel. 791 803 298.

POSZUKUJĘ pani do umycia paneli i sprzątania domu. Ryki. Tel Tel. 792 259 367.

POSZUKUJEMY osoby chętnej do opieki nad osobą starszą, niepełnosprawną po udarze z dysfunkcją ruchu, kontaktową. Praca w miejscowości Gęsia Wólka. Możliwe zamieszkanie na miejscu. Proszę o kontakt tel Tel. 608 612 594.

ZATRUDNIĘ opiekunkę do osoby starszej niepełnosprawnej, ale mobilnej. Praca w Stężycy, opieka całodobowa 2 tygodnie w miesiącu. 750 zł. Tel Tel. 601 552 532.

ZATRUDNIĘ brukarza i pomocnika brukarza, możliwość zakwaterowania. Wynagrodzenie od 3000 do 5000 zł miesięcznie, w zależności od predyspozycji pracownika. Praca całoroczna. Tel Tel. 660 279 276.

ZBROJARZY zatrudnię. Praca na terenie Warszawy. Oferujemy: stabilne zatrudnienie, umowę o pracę, wysokie zarobki wypłacane terminowo, tygodniowe zaliczki. Nasi pracownicy otrzymują bezpłatnie: zakwaterowanie, odzież roboczą, narzędzia pracy. Tel Tel. 505 065 214.

USŁUGI

ZŁOTA RĄCZKA Artur - bieżące naprawy domowe, małe i duże remonty, podłączanie urządzeń elektrycznych, gazowych i sanitarnych, poddasza, elewacje, glazura, terakota, instalacje elektryczne i hydrauliczne, malowanie agregatem, uprawnienia SEP. Tel. 501 038 391.

WYCINKA DRZEW, krzewów, koszenie zieleni- traktorek, kosa spalinowa, kosiarki, rębak do gałęzi, glebogryzarka. Wszystkie roboty ogrodowe i podwórkowe. Tel. Tel. 500 463 989.

USŁUGI remontowo-budowlane: wykończenia wnętrz, sufity podwieszane, zabudowy k-g, gładzie docierane bezpyłowo, malowanie wnętrz, malowanie agregatem, panele podłogowe, układanie płytek, mycie odgrzybianie i malowanie elewacji, docieplenia budynków, montaż drzwi i okien. Tel. 722 308 306.

ZŁOTA RĄCZKA, fachowiec na godziny, hydraulik, elektryk, montażysta, konserwator, prace budowlane. Tel. 695 697 951.

AVIGEO - usługi geodezyjne. Wykonujemy szeroki zakres usług: mapy do celów projektowych, podziały nieruchomości, ustalenia/wznowienia granic, tyczenia/inwentaryzacje budynków. Tel Tel. 507 160 928.

USŁUGI minikoparką, docieplanie budynków. Tel Tel. 608 780 824.

WYWÓZ niepotrzebnych rzeczy, likwidacja mieszkań, opróżnianie piwnic i garaży, wywóz mebli, złomu, elektrośmieci, w tym gabaryty. Usługi świadczymy w powiecie ryckim i garwolińskim. Tel Tel. 796894196.

TOWARZYSKIE

RYSZARD poszukuje partnerki do towarzystwa i do życia, od 50 do 70 lat. Tel Tel. 883 963 333.

WDOWIEC emeryt z domem przyjmie panią do dalszego życia. Tel. 537 912 973.

STUDNIE WIERCONE
głębinowe
odwodnienia, deszczownie
pompy ciepła
SOLIDNIE!!!
tel. 504 320 592, 608 046 239

eprasa.pl 7662cd8328

» PIŁKA NOŻNA - MAZOWSZE STĘŻYCA I MKS RYKI (V LIGA)

Wysokie porażki „naszych”

MKS Ryki przegrał 1:4 ze Stalą Poniatowa, a Mazowsze Stężyca uległo 0:5 Świdniczance. Gospodarzami obu meczów były ekipy z powiatu ryckiego

Kiedy w 64 minucie Bartłomiej Bułhak strzelił gola na 1:2, to wydawało się, że MKS Ryki pójdzie za ciosem, odrobi straty i co najmniej zremisuje ze Stalą Poniatowa. Niestety, już 3 minuty później goście zamknęli to spotkanie strzelając trzeciego gola.

Spotkanie MKS-u Ryki z poniatowską „Stalówką” rozpoczęło się od ataków gospodarzy, którzy nawet mieli 2-3 sytuacje bramkowe. Niestety, ryczanom zabrakło trochę szczęścia, a przede wszystkim zdecydowania i skuteczności pod bramką Stali i gole dla MKS-u nie padły. Za to z drugiej strony Stal nie miała litości i wykorzystała bezwzględnie błędy ryckiej obrony i prowadziła 2:0 po pierwszej połowie. W drugiej części spotkania ryczanie próbowali odrabiać straty, ale dość długo to im się nie udawało. Aż do 84 minuty...

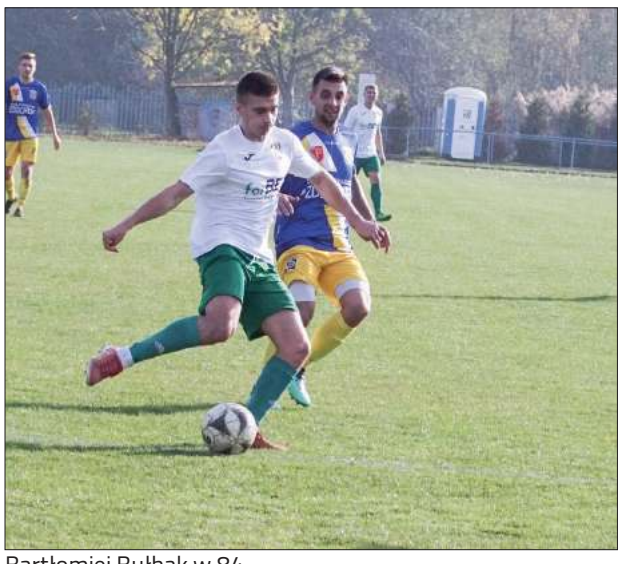

Bartłomiej Bułhak w 84 minucie meczu ze Stalą Poniatowa strzelił gola dla MKS-u Ryki

SZYBKI LIDER

Zaledwie 6 minut potrzebowali piłkarze ze Świdnika Małego, żeby objąć dwubramkowe prowadzenie w meczu z Mazowszem. Potem gra się nieco wyrównała, ale było widać, że wystarczy, że goście tylko przyspieszą i stężyczanie ponownie będą w opałach. Tak też stało się pod koniec pierwszej części tego meczu, kiedy goście dorzucili kolejne dwa trafienia i na przerwę schodzili prowadząc 4:0. W drugiej połowie akcje Świdniczanki nie miały już takiego rozmachu i tempa, dlatego goście strzelili tylko jednego gola. Gospodarze ambitnie chcieli strzelić gola honorowego i nawet stworzyli sobie 2-3 dogodne sytuacje, ale nie potrafili zamienić ich na gole.

Adam W. Faluszczak

Ryki, 26 października

MKS Ryki	1 (0)
Stal Poniatowa	4 (2)

Gole: 0:1 (21) - Stalęga, 0:2 (28) - Stalęga, 1:2 (84) - Bartłomiej Bułhak, 1:3 (87') - Strug, 1:4 (90'+4') - Sobkowicz.
MKS Ryki: Belka - Gąska, Leonarcik, Walasek, Długaszek (70. Gałązka), Nastlaski, Kuchnio (55. Taradyś), Bułhak, Jędrzejewski (80. Piotrowski), Janiszek, Darnia (75. Fałdyga)

Stężyca, 27 października

Mazowsze Stężyca	0 (0)
Świdniczanka	5 (4)

Gole: 0:1 (3') - Mazurek, 0:2 (7', gol samobójczy) - Mariusz Utnicki, 0:3 (33') - Wójcik, 0:4 (36') - Mazurek, 0:5 (53') - Wójcik.
Mazowsze: Wolszczak - P. Marczak, Mariusz Utnicki (68. M. Grzebalski), Kajka, Kasprzak, M. Marczak, Mateusz Utnicki, Zimny (25. Banaś), P. Osojca, Markowski, Bytnar (60. Sikora)

» PIŁKA NOŻNA - V LIGA

Świdniczanka i Opolanin

Już tylko te dwie drużyny liczą się w walce o mistrzostwo jesieni w lubelskiej „okręgówce”

Piłkarze ze Świdnika Małego są liderem i mają 2 punkty przewagi nad Opolaninem oraz aż 10 „oczek” więcej niż POM Iskra Piotrowice i Tęcza Bełżyce. W dwóch ostatnich kolejkach Świdniczanka zagra u siebie z przedostatnią w tabeli Stróżą i pojedzie do Janowianki (8 miejsce). Biorąc pod uwagę dotychczasowe wyniki lidera prognozować należy zdobycie przez świdniczan sześciu punktów. Podobnie powinno być też niestety w przypadku Opolanina. Dlaczego niestety? Ano dlatego, że wicelider na koniec rundy jesiennej zagra z drużynami z powiatu ryckiego: najpierw, 3 listopada, podejmie MKS Ryki, a w ostatniej jesiennej kolejce przyjedzie do Stężycy na mecz z Mazowszem. Tak, wiem, że dopóki piłka w grze... I że w sporcie wszystko jest możliwe... Ale nie ma co ukrywać, że w obu meczach faworytem będzie ekipa z Opola Lubelskiego.

(awf)

WYNIKI 13 KOLEJKI

MKS Ryki - Stal P.	1:4
Mazowsze - Świdniczanka	0:5
POM Iskra - Orion	0:0
Polesie - Sokół	0:0
Tęcza - Opolanin	2:5
Stróża - Wisła II	1:2
Janowianka - Avia II	4:0
Niemce - Garbarnia	1:2

TABELA

1. Świdniczan.	13	36	66-14
2. Opolanin	13	34	54-19
3. POM Iskra	13	26	33-11
4. Tęcza	13	26	29-23
5. Stal	13	21	24-23
6. Polesie	13	18	23-27
7. Garbarnia	13	18	25-23
8. Janowianka	13	18	30-24
9. Orion	13	17	16-30
10. Wisła II	13	17	29-29
11. MKS Ryki	13	15	21-36
12. Niemce	13	15	18-20
13. Sokół	13	14	17-24
14. Avia II	13	10	22-46
15. Stróża	13	4	13-35
16. Mazowsze	13	4	11-47

NASTĘPNE MECZE

2-3 listopada

Stal Poniatowa - Mazowsze Stężyca (nie. 13:00), Opolanin - MKS Ryki (nie. 14:00), Orion Niedrzwica - Garbarnia kurów, Avia II Świdnik - GKS Niemce, Wisła II Puławy - Janowianka, Świdniczanka Świdnik Mały - LKS Stróża, Sokół Konopnica - Tęcza Bełżyce, POM Iskra Piotrowice - Polesie Kock.

» TENIS STOŁOWY - ROZGRYWKI LIGOWE

Wyjazdowa wygrana Błękitnych

PORAŻKA DZIEWCZĄT AMATORA

II liga kobiet

Tenisistki stołowe Amatora dzielnie walczyły z liderkami II ligi kobiet, ale przegrały 4:6. Komplet punktów zdobyła Kamila Głodek, która wygrała obie gry pojedyncze oraz wspólnie z Aleksandrą Jeżewską debel. Ta ostatnia była bliska zdobycia jeszcze jednego punktu, ale prowadząc 2:1 w setach dwie kolejne partie przegrała na przewagi.

II liga kobiet

1 KOLEJKA (13.10.)

Zamość - Lewart	3:7
Sygnał - Fala	9:1
Amator - pauza	

2 KOLEJKA (27.10.)

Lewart Lubartów	6
Amator Leopoldów	4

Amator: Kamila Głodek 2,5; Karolina Ochnik 1,0; Aleksandra Jeżewska 0,5; Maja Beczek.

Fala - Zamość	1:9
Sygnał - pauza	

TABELA

1. Lewart	2	4	13-7
2. Sygnał	2	2	9-1
3. Zamość	2	2	12-8
4. Amator	1	0	4-6
5. Fala	2	0	2-18

NASTĘPNE MECZE

17 listopada

Amator Leopoldów/Rososz - Fala Piotrawin, PWSZ Zamość - Sygnał Lublin, Lewart Lubartów - pauza.

ZWYCIĘSTWO BŁĘKITNYCH

II liga mężczyzn

Pingpongiści Błękitnych odnieśli pewne zwycięstwo nad Bełżycami. Znakomicie na drugim stole zagrali Paweł Gawryołek i Marcin Grzyb, którzy zdobyli po 2,5 punktu.

II liga mężczyzn

4 KOLEJKA (25-26.10. AWANSEM)

Grot-Michał - Sygnał I	2:8
Sygnał II - Bełżyce	4:6

3 KOLEJKA (27.10.)

CKFiS Bełżyce	2
Błękitni	8

Błękitni: Paweł Gawryołek 2,5; Marcin Grzyb 2,5; Marcin Kaznowski 1,5; Zbigniew Kuźmiak 1,5; Dariusz Ciołek.

Grot-Michał - Kłos W.S.	8:2
Sygnał I - Akanza	8:2
Żaczek - Włodawa	2:8
Ogniwo Ch. - Sygnał II	4:6
Lewart - Wola Osow.	8:2

TABELA

1. Lewart	3	6	24-6
2. Sygnał I	4	6	27-13
3. Włodawa	3	6	21-9
4. Ogniwo	3	4	19-11
5. Błękitni	3	4	17-13
6. Sygnał II	4	4	20-20
7. Grot-Michał	4	3	18-22
8. Bełżyce	4	3	13-27
9. Akanza	3	2	12-18
10. Kłos W.S.	3	1	9-21
Wola Osowińs.	3	1	9-21
12. Żaczek	3	0	9-21

NASTĘPNE MECZE

6 kolejka (30.10. awansem)

SMS Włodawa - Lewart Lubartów.

4 kolejka (03.11.)

Błękitni Leopoldów - Lewart Lubartów (11:00), Kłos Wola Skromowska - UKS Wola Osowińska, SMS Włodawa - Ogniwo Chełm, Akanza Lublin - Żaczek Fajsławice.

NIE DALI RADY LIDEROWI

III liga mężczyzn

Dęblinianie, zgodnie z przewidywaniami, przegrali mecz z STS-em Lubartów, liderem III ligi. W najbliższej kolejce dęblinianie zmierzą się z Kłosem Chełm, który zajmuje drugie miejsce.

(awf)

W najbliższą niedzielę w sali ZPO w Leopoldowie Błękitni podejmować będą Lewarta Lubartów, czyli niepokonanego lidera rozgrywek. Zapowiada się ciekawe spotkanie, z oby szczęśliwym (czytaj: zwycięskim) zakończeniem dla leopoldowian.

III liga mężczyzn

3 KOLEJKA (27.10.)

Lob Dęblin - STS Lubartów	1:9
Grot-Michał II - Lewart II	5:5
Trzydnik D. - Kłos Ch.	3:7
PWSZ II Z. - Baczyński	7:3
Sokół-Mech. - Wola Sernicka	7:3
Biłgoraj - Sokół Z.	6:4

TABELA

1. STS I Lub-ów	3	6	28-2
2. Kłos Ch.	3	6	24-6
3. Biłgoraj	3	5	17-13
4. PWSZ II Z.	3	4	19-11
5. Wola Sernicka	3	3	14-16
6. Sokół-Mech.	3	2	15-15
7. Lewart II	3	2	13-17
8. Baczyński	3	2	13-17
9. Sokół Z.	3	2	12-18
10. Lob Dęblin	3	2	11-19
11. Trzydnik D.	3	1	8-22
12. Grot-Michał II	3	1	6-24

NASTĘPNE MECZE

3 listopada

Kłos Chełm - Lob Dęblin (11:00), Lewart II Lubartów - Sokół Zwierzyniec, MLKS Wola Sernicka - UMKS Biłgoraj, Baczyński Biała Podlaska - Sokół-Mechanik Tomaszów L., STS Lubartów - PWSZ II Zamość, Grot-Michał II Werbkowice - KS GOK Trzydnik Duży.

eprasa.pl 7662008329

» TENIS STOŁOWY - GRAND PRIX LZS

Grzyb i Warowna ze złotem

Najlepsze młodziczki podczas zawodów w Woli Sernickiej: Maja Warowna (I miejsce), Wiktora Osial (II, obie Dynamo Gózd), Maja Mazur (III, Optima Lublin) i Zofia Figacz (IV, Dynamo Gózd)

Marcin Grzyb (Błękitni Leopoldów) i Maja Warowna (Dynamo Gózd) wygrali w swoich kategoriach podczas zawodów w Woli Sernickiej

Maja Warowna zwyciężyła w rywalizacji młodziczek (do 13 lat), w której to kategorii rządziły dziewczęta z Gozda zajmując 3 miejsca w pierwszej czwórce: druga była Wiktoria Osial, a czwarta Zofia Figacz.

W turnieju seniorów Marcin Grzyb okazał się bezkonkurencyjny tracąc zaledwie 2 sety w całym turnieju. Na podium stanęli jeszcze dwaj zawodnicy Dynama Gózd: Szymon Sowa wśród młodzików i Daniel Mroczek wśród juniorów. Obaj zdobyli brązowe medale. Do zakończenie cyklu GP LZS zostały jeszcze jedne zawody - 16.11. w Bełżycach.

(awf)

» PIŁKA NOŻNA - A KLASA (II GRUPA)

Gabaryty zagrają z liderem

W 13 kolejce najbardziej interesującym meczem dla mieszkańców powiatu będzie konfrontacja Motoru II Lublin z Gabarytami Dęblin

Zwycięstwo Gabarytów lub nawet remis byłyby sensacją. Jednak nie ma co się łudzić. Gabaryty jadą do Lublina, by jak najmniej przegrać. W dotychczasowych sześciu spotkaniach rozegranych u siebie rezerwy trzecioligowca zdobyły 65 goli, a straciły tylko 2. Rywale Motoru II z Lublina wywozili co najmniej sześć straconych goli.

- *Będziemy walczyć* - zapowiada Leszek Rodak, trener Gabarytów. - *Jednak nie ma co się oszukiwać, że piłkarsko Motor II jest poza zasięgiem jakiegokolwiek zespołu w naszej lidze. Nie jest dla nas pocieszeniem ani dobrym prognostykiem, że Hetman Gołąb przegrał z nimi tylko 0:3. Z tego co wiem, to lublinianie byli bardzo nieskuteczni. Mam nadzieję, że z nami też będą mieli problem z trafianiem do bramki. W tym widzę nadzieję na sukces. Na pewno będziemy chcieli powalczyć i pokazać się z jak najlepszej strony.*

W trzynastej serii gier piłkarze Amatora Leopoldów/Rososz będą mieli wolne, bowiem mają zaplanowaną pauzę.

mn

WYNIKI 12 KOLEJKI

Gabaryty - Wawel	2:0
Żyrzyniak - Amator	4:1
Góra Puławska - Michów	1:1
Hetman - Motor	0:3
Skrobów - Wilki	3:2
Drzewce - Wodniak	3:3
Draco - Błękitni	3:5
Kadet Lisów -pauza	

TABELA

1. Motor II	12	36	105-4
2. Hetman	12	27	33-15
3. Drzewce	12	22	44-32
4. Gabaryty	13	21	21-20
5. Żyrzyniak	12	21	23-21
6. Amator	13	21	38-27
7. Wodniak	12	21	18-22
8. Błękitni	12	16	28-38
9. Skrobów	12	14	27 -31
10. Wilki	12	14	28-33
11. Góra Puł.	13	12	16-38
12. Draco	12	10	19-46
13. Michów	12	10	13-39
14. Kadet	12	9	18-41
15. Wawel	12	4	10-34

NASTĘPNE MECZE

2-3 listopada

Motor II Lublin - Gabaryty Dęblin (nie. 11:00), Błękitni Dys - Żyrzyniak, Wodniak Piotrawin/Łaziska - Draco Kowala, Wilki Wilków - KS Drzewce, Wawel Wąwolnica - LKS Skrobów, GLKS Michów - Hetman Gołąb, Kadet Lisów - KS Góra Puławska, Amator Leopoldów/Rososz - pauza.

» PIŁKA NOŻNA B KLASA (III GRUPA)

W niedzielę mecz o mistrzostwo jesieni

Serniki czy Bogucin? W niedzielę okaże się, która z tych drużyn zostanie mistrzem jesieni w III grupie B klasy

Mecz pomiędzy Sernikami i Bogucinem początkowo miał być rozegrany 15 września. Jednak został przełożony na 3 listopada i okazuje się, że dla obu drużyn będzie to najważniejsze spotkanie rundy jesiennej. Obecnie na szczycie tabeli znajduje się Bogucin, który ma 3 punkty przewagi nad niedzielnym rywalem. W wypadku wygranej Sernik, obie ekipy będą miały po 22 oczka. Przy równej ilości punktów o pierwszym miejscu zdecyduje bezpośredni pojedynek zainteresowanych. Drugim zaległym meczem jest pojedynek zespołów z dołu tabeli, czyli Piekiełka Przykwa i Giganta Przytoczno. Porażka Piekiełka oznaczała będzie spadek na ostanie miejsce w tabeli. Wygrana zrównanie się punktami z Orlętami Nowodwór i awans o jedno miejsce w górę. Przypomnę, że przykwianie wygrali 1:0 z Nowodworem po golu zawodnika... Orląt.

mn

WYNIKI 9 KOLEJKI

Orlęta - Serniki	2:5
Nasutów - Piekiełko 3:2	
Gigant - Abramów	
Niedźwiada - Kamionka	2:4
Czarni - Bogucin	0:4

TABELA

1. Bogucin	8	22	28-6
2. Kamionka	9	20	35-10
3. Serniki	8	19	27-8
4. Nasutów	8	17	29-18
5. Abramów	9	15	15-13
6. Niedźwiada	9	9	18-23
7. Czarni	9	7	10-37
8. Orlęta	9	6	20-24
9. Piekiełko	8	3	7-22
10. Gigant	8	3	4-32

NASTĘPNE MECZE

3 listopada

Piekiełko Przykwa - Gigant Przytoczno (14:00, stadion w Rykach), KS Serniki - BKS Bogucin

» PIŁKA NOŻNA - AMATOR ROSOSZ/LEOPOLDÓW, GABARYTY DĘBLIN (A KLASA)

Wymęczone zwycięstwo Gabarytów Dęblin

Po bardzo słabym meczu Gabaryty Dęblin pokonały Wawel Wąwolnica 2:0. Oba gole zdobył Damian Mirowski. Na tarczy z Żyrzyna wrócił Amator Leopoldów/Rososz po porażce 1:4

„Ale padaka..." - tymi słowami skomentował poziom meczu Gabarytów z Wawelem jeden z sympatyków dęblinian. Jego opinię podzielało wielu obserwatorów tego spotkania. Zwycięzców nie powinno się sądzić, ale... Mając na uwadze to, jak zaprezentowali się piłkarze Leszka Rodaka w pojedynku z outsiderem A klasy w perspektywie meczu z Motorem II nie wróży im to... niskiej porażki (o tym piszę obok). Wróćmy do meczu. Gabaryty były faworytem. Wawel zajmuje ostatnią pozycję w tabeli i liczono na wysoką wygraną gospodarzy. W Dęblinie jeszcze nikt nie wygrał. Wawelowi też się to nie udało. Twierdza Dęblin pozostała niezdobyta. W pierwszej połowie z boiska wiało nudą. Po zmianie stron pierwszą stuprocentową okazję dla Gabarytów zmarnował Kamil Solecki. Później w sytuacji sam na sam z bramkarzem gości został sfaulowany Damian Mirowski. Sędzia, nie wiadomo dlaczego, po tym zdarzeniu ukarał zawodnika Wąwolnicy tylko żółtą kartką. Na szczęście dla dęblinian była to druga w tym kolorze dla tego samego piłkarza. W konsekwencji czerwonej opuścił on boisko osłabiając swój zespół. Kilka minut później po raz kolejny faulowany był Mirowski. Okoliczności są bardzo podobne, jak poprzednio, tylko zdarzenie miało miejsce w polu karnym Wawelu. Decyzja arbitra mogła być tylko jedna. Rzut karny. Jedenastkę na gola zamienił sam poszkodowany.

Damian Mirowski (z prawej strony przy piłce) strzelił dwa gole Wawelowi Wąwolnica

Gdy już co bardziej znudzeni poziomem widowiska kibice zaczęli opuszczać boisko, Mirowski strzelił drugiego gola zamykając wynik tego meczu. - *To jedno ze słabszych, o ile nie najgorsze nasze spotkanie w tym sezonie* - mówi Leszek Rodak, trener Gabarytów. - *Najważniejsze, że wygrane.*

SŁABA PIERWSZA POŁOWA ZDECYDOWAŁA O PORAŻCE

Do przerwy Amator przegrywał w Żyrzynie 1:3, a po zmianie stron stracił jeszcze jednego gola. Porażka kosztowała piłkarzy Wojciecha Kryczki utratę trzeciej lokaty i spadek o trzy oczka w tabeli. Za tydzień Amator pauzuje i będzie obserwował poczynania innych zespołów.

Mariusz Nastalski

Żyrzyn, 27 października

Żyrzyniak 4 (3)
Amator 1 (1)

Gole: 1:0 (13') - Wawer, 2:0 (24') - Kamola, 3:0 (30') - Mikos, 3:1 (38') - Karol Kalbarczyk, 4:1 (86') - Opaliński.
Amator: Warowny - M. Pieńkosz (68. K. Kamiński), Kalbarczyk (70. Kryczka), Kornas, Jakubiec, Czaplicki, Janeczek (20. P. Polak), Wałachowski (65. M. Biłos), Gorzkowski, L. Lipiec, A. Kamiński (85. K. Pieńkosz)

Dęblin, 27 października

Gabaryty Dęblin 2 (0)
Wawel Wąwolnica 0 (0)

Gole: 1:0 (66') - Damian Mirowski, 2:0 (89') - Damian Mirowski.
Gabaryty: Dudziński - Gugała, Filiks, M. Imas, R. Imas, K. Zając (46. Solecki), Śmigielski (65. Bienias), P. Zdunek (65. K. Majek), Olek (46. Pudło), D. Mirowski, Duszeńko.

» PIŁKA NOŻNA - ORLĘTA NOWODWÓR, PIEKIEŁKO PRZYKWA (B KLASA)

Orlęta „latały" tylko przez 45 minut

Do przerwy nowodworzanie remisowali z Sernikami 1:1, ale po 90 minutach schodzili z boiska jako pokonani 2:5

Przed przerwą Hubert Nowicki z Orląt wykorzystał zaledwie jedną z trzech doskonałych sytuacji stworzonych w duecie z Łukaszem Staniakiem. Serniki miały ich kilka więcej, ale podobnie jak Orlęta, zanotowali jedno trafienie. Goście swoją siłę pokazali dopiero w drugiej połowie, gdy przegrywali 1:2. Pomogli im w tym gospodarze, którym już tradycyjnie zabrakło „tlenu". Porażka z Sernikami, to był ostatni mecz nowodworzan w rundzie jesiennej. Obecnie Orlęta zajmują 9 miejsce. Za nimi jest Piekiełko Przykwa z trzema oczkami mniej, które w niedzielę zaliczyło siódmą porażkę. Tym razem ekipę z gminy Kłoczew pokonał Nasutów. Piekiełku pozostaje do rozegrania zaległe spotkanie z Gigantem Przytoczno. Mecz zaplanowano na 3 listopada.

Istnieje duże prawdopodobieństwo, że do niego nie dojdzie. - *Może uda się nam zebrać i przyjechać* - mówi Adam Tarnowski, działacz Giganta. - *Jednak chyba będzie to nasze ostatnie spotkanie w tym sezonie.*

Mariusz Nastalski

Orlętom Nowodwór (czerwone koszulki) zabrakło sił w końcówce meczu z Sernikami

eprasa.pl 7662cd8328

Nowodwór, 27 października

Orlęta Nowodwór 2 (1)
KS Serniki 5 (1)

Gole: 1:0 (18') - Wójcik, 1:1 (35') - Hubert Nowicki, 2:1 (65') - Hubert Nowicki, 2:2 (68') - Kazimierski, 2:3 (75') - Szczepaniak, 2:4 (87') - Lejkowski, 2:5 (90') - Lejkowski.
Orlęta: K. Wojtaś - Szymański, M. Wojtaś, T. Wojtaś, Nowicki, Ł. Staniak (70. Drański), K. Pikuła, Królik, Habowski, Mateusz Mateńka, Kawiak

Nasutów, 27 października

KS Nasutów 3 (1)
Piekiełko Przykwa 2 (0)

Gol: 1:0 (31') - Szacoń, 2:0 (55') - Gałat, 3:0 (57') - Brzyski, 3:1 (63') - Marcin Gruza, 3:2 (89') - Seweryn Zalech.
Piekiełko: Cegiełka - Gruza, Mazurek, Komar, Ochnik, Ł. Stachurski, Szafrański, Zalech (70. M. Lipiec), Wąsik (46. H. Majek), Zawadzki.

» II CROSYPIUK RUN - BIEG PAMIĘCI ARTUR OSYPIUKA

„Artur załatwił nam pogodę”

Spora grupa zawodników wzięła udział w przełajowym biegu poświęconym pamięci Artura Osypiuka, biegacza grupy Biegusiem.pl oraz piłkarza i trenera Mazowsza Stężyca

54 osoby, w tym 9 kobiet wystartowało w drugim biegu przełajowym Crosypiuk Run poświęconym pamięci Artura Osypiuka, między innymi członka grupy Biegusiem.pl oraz piłkarza i trenera Mazowsza Stężyca

- Bardzo, ale to bardzo dziękuję wszystkim, którzy znali Artura i którzy chcą o nim pamiętać - mówi Roman Osypiuk. Tata Artura nie krył wzruszenia po drugim biegu poświęconym jego synowi.

- Ci, którzy to zorganizowali, to wspaniali ludzie, zresztą tak jak i ci, którzy startem w tym biegu uczcili pamięć Artura. Naprawdę razem z żoną jesteśmy bardzo, ale to bardzo wzruszeni.

Miły gest wykonał Michał Breszka z Lotniczej Akademii Wojskowej, który puchar zdobyty za zwycięstwo w tym biegu podarował Teresie Osypiuk, mamie Artura.

- Artur od maleńkości zafascynowany był sportem, a w szczególności piłką nożną - wspomina Roman Osypiuk. *- Zawsze ciągnęło go na boisko, żeby pograć w piłkę. Reprezentował barwy takich klubów, jak Podlasie Biała Podlaska, Lutnia Piszczac, czy Huragan Międzyrzec. Artur skończył studia na AWF-ie w Białej Podlaskiej, a potem zaczął pracować w „Szkole Orląt” w Dęblinie, jako instruktor sportu. Tutaj związał się z „Biegusiami” oraz Mazowszem Stężyca, gdzie był piłkarzem oraz trenerem do spraw kondycyjnych. Niestety, przegrał z chorobą i zbyt wcześnie odszedł. Bardzo nam Go brakuje...*

To, że nie tylko rodzicom brakuje Artura było widać podczas drugiej edycji Crosypiuk Run, gdzie wszyscy, którzy Artura znali i pamiętali, bardzo ciepło Go wspominali.

- Artur chyba „załatwił” nam tam w górze wspaniałą, słoneczną pogodę - mówi Krzysztof Kubak z grupy Biegusiem.pl. *- Jak zwykle rywalizacja sportowa była ważna, ale podczas tego biegu schodziła na drugi plan. Bardzo wzruszający był moment, kiedy Michał Breszka swój puchar przekazał mamie Artura. Dla takich momentów warto organizować ten bieg. Dlatego już dziś serdecznie zapraszam na III Crosypiuk Run w przyszłym roku. Spotykamy się, żeby uczcić pamięć naszego kolegi i przyjaciela, Artura Osypiuka, który już na zawsze zostanie z nami. Wspominamy Go na sportowo, bo takie było Jego całe życie. Dziękuję wszystkim, którzy tego dnia byli z nami.*

Adam W. Faluszczak

WYNIKI

Open

1. Michał Breszka (LAW)
2. Paweł Belka (Biegusiem.pl)
3. Damian Kądzielewski (Świdnik)

Kobiety

1. Anna Suwała (Biegusiem.pl)
2. Renata Targońska (Biegusiem.pl)
3. Żaneta Rumińska (Bełżyce)

» SPORT SZKOLNY - TENIS STOŁOWY (12 LAT I MŁODSI)

Maja Warowna zagra w finale wojewódzkim

Najlepsi zawodnicy powiatu ryckiego. Stoją od lewej: 1. Patryk Zawadzki, 2. Jakub Osial, 3. Dawid Rodak (wszyscy SP Gózd)

Najlepsze zawodniczki powiatu ryckiego Stoją od lewej: 1. Maja Warowna (SP Stara Dąbia), 2. Zofia Figacz (SP Gózd), 3. Martyna Zdunek (SP Moszczanka)

Maja Warowna ze Szkoły Podstawowej w Dąbi Starej zajęła trzecie miejsce na rejonowych zawodach w indywidualnym tenisie stołowym

Teraz zagra w finale wojewódzkim szkolnych rozgrywek do 12 lat

Mistrzostwa rejonowe odbyły się w Łucce. Wzięli w nich udział najlepsi tenisiści z powiatów opolskiego, lubartowskiego, puławskiego i ryckiego. Do finału wojewódzkiego awansowały najlepsze „szóstki” w każdej kategorii.

- Kiedyś, jako powiat, byliśmy potęgą w tej dyscyplinie - mówi Witold Łukasiak, nauczyciel SP w Goździe. *- Niestety to już historia. Małe zainteresowanie tenisem stołowym, brak trenujących dzieci - to wszystko przechodzi w brak sukcesów. W tym roku w mistrzostwach powiatu zagrało 14 chłopaków i 8 dziewczynek. To bardzo mało. Naszymi nadziejami na przyszłość są Maja i Patryk Zawadzki. Oni trenują i to widać na zawodach.*

Maja Warowna, na co dzień uczennica SP w Dąbi Starej, jest zawodniczką Dynama Gózd prowadzonego przez Witolda Łukasiaka. Podobnie zresztą, jak większość zawodniczek i zawodników z powiatowej czołówki w tenisie stołowym.

Mariusz Nastalski

WYNIKI

Dziewczęta

1. Maja Warowna (St. Dąbia)	3
2. Zofia Figacz (Gózd)	8
3. Martyna Zdunek (Moszcz.)	
4. Amelia Stonio (Gózd)	9

Chłopcy

1. Patryk Zawadzki (Gózd)	7
2. Jakub Osial (Gózd)	9-12
3. Dawid Rodak (Gózd)	9-12
4. Kacper Siwek (Gózd)	9-12

» DĘBLIŃSKA LIGA SZÓSTEK PIŁKARSKICH

Niepokonane Gabaryty

Jedyną drużyną, która w DLSzP nie poniosła jeszcze porażki są Gabaryty, które z dorobkiem 8 punktów zajmują pierwsze miejsce

WYNIKI

Mazowsze 2
Podwierzbie 3

Gole: Maciej Pawlonka 1, Wiktor Wieczorek 1 (Maz) - Patryk Rus 2, Michał Pyt 1 (Pod).
MVP - Wojciech Rus (Pod)

Gabaryty 7
Zawsze na 40% 3

Gole: Karol Majek 3, Michał Imas 2, Radosław Zając 1, Cezary Gugała 1 (Gab) - Kacper Jędrzejewski 2, Seweryn Zalech 1 (40%).
MVP - Cezary Gugała (Gab)

Czarni/Orlęta 8
Termosy 1

Gole: Bartosz Basaj 2, Piotr Węgrzyn 2, Marcin Wiraszka 1, Jakub Błażejczyk 1, Dominik Gozdera 1, Kamil Słyk 1 (Cz/O) - Marcin Grzebalski 1 (Ter).
MVP - Bartosz Basaj (Cz/O)

Air Force 5
Sekcja LAW 3

Gole: Paweł Osojca 3, Michał Zdunek 2 (AF) - Szymon Suwała 1, Jakub Hebda 1 gol samobójczy 1.
MVP - Michał Sikora (AF)

Czarni/Orlęta 3
Air Force 11

Gole: Marcin Wiraszka 2, Bartosz Basaj 1 (Cz/O) - Paweł Osojca 4, Michał Zdunek 3, Kamil Kawka 2, Łukasz Szafranek 1, Mateusz Utnicki 1 (AF).
MVP - Michał Zdunek (AF)

Gabaryty 3
Czarni/Orlęta 1

Gole: Dawid Filipek 2, Daniel Filiks 1 (Gab) - Jakub Błażejczyk 1 (Cz/O).
MVP - Dawid Filipek (Gab)

Podwierzbie 5
Zawsze na 40% 2

TABELA

1. Gabaryty	3	9	13-5
2. Air Force	4	9	26-11
3. Sekcja LAW	3	6	13-6
4. Podwierzbie	4	6	11-20
5. Czarni/Orlęta	3	3	12-15
6. Mazowsze	3	3	9-12
7. Termosy	1	0	1-8
8. Z. na 40%	3	0	11-19

Zaproszenie na zawody Koła PZW w Rykach nr 56 w wędkarstwie spinningowym. 3 listopada na Łasze Stężyckiej (7:00-12:00). Wyjazd spod pawilonu „Merkury” w Rykach (6:30). Zapisy w sklepie „Leszcz” do 31 października (do 15:00).

sprzedaj.pl 7662cd8328

KALENDARZ IMPREZ

PAŹ 31 czw

FEST Makabra

To ogólnopolski przegląd horrorów, prezentujący najciekawsze i najoryginalniejsze dokonania światowego kina grozy ostatniego sezonu. W kinie „Renesans" zostaną wyświetlone dwa filmy: „Ekstaza" oraz „Godzina oczyszczenia". Początek o godz. 20:00, cena łączna biletów to 30 zł.

LIS 1 pt

Karaoke

Carlos Sports Bar zaprasza na cotygodniowe karaoke. Wszyscy uczestnicy będą mogli wspólnie śpiewać do podkładów muzycznych. Świetna zabawa gwarantowana. Początek o godzinie 20:00.

LIS 4 pn

Kino Konesera

Z tej okazji kino „Renesans" w Rykach zaprasza wielbicieli dobrego kina na dramat „Ból i blask". Film zostanie wyświetlony o godzinie 18:00. Cena biletu 13 zł.

LIS 6 śr

Rusza nowy klub

Kwadrat Artystyczny w Rykach zaprasza chętnych na pierwsze spotkanie Klubu rękodzieła i robótek na drutach. Zajęcia poprowadzi Beata Jawoszek. Należy zabrać ze sobą szydełko (5 - 6 mm) i motek włóczki. Początek w środę o godz. 14:30 (ul. Szkolna 1).

LIS 7 czw

Klub Gier Planszowych

Kolejne spotkanie miłośników planszówek w Kwadracie Artystycznym przy ul. Szkolnej 1 w Rykach. Zajęcia prowadzi Grzegorz Łabędzki. Początek o godz. 17:00 (czwartek).

LIS 8 pt

Muzyczny Wieczór Wspomnień

Kwadrat Artystyczny w Rykach zaprasza do wysłuchania koncertu. Lokalni artyści będą wspominać wybitnych polskich wykonawców przez prezentację ich utworów. Początek o godz. 18:30.

KOSZ ŻYCZEŃ

DLA
Tadeusza i Ireny Cholewa z Sarn

Kochani rodzice, z okazji imienin życzymy Wam dużo zdrowia, szczęścia i miłości, samych cudownych chwil spędzonych razem. Niech szczęście was nie omija i życzliwi ludzie. Życzenia składają kochające dzieci.

Kwadrat Artystyczny - Ryki
7 grudnia, godz. 19:00
www.grzegorzdolniak.pl

eprasa.pl 7662cd8328