Reklama

OPTOMETRYSTA
BADANIE WZROKU



501 713 717
EXPRESS OPTYK • obok NETTO

100% POLSKIEGO KAPITAŁU

Tygodnik Tucholski

tygodnik.pl

ISSN 1234-6314

nr 14 (1779) 9 kwietnia 2026

cena 5,50 zł (w tym 5% VAT)

Czy chcieli okraść kantor? Tuż po świętach w Polomarkecie sceny jak z filmu



Fot. Piotr Paterski

Spektakularne wejście przez dach i ucieczka po alarmie

„Popis” dali włamywacze, którzy wtorkowej nocy wtargnęli przez dach do kompleksu handlowego w Tucholi. W nim mieści się Polomarket i kilka punktów handlowo-usługowych. Zakładać można, że na celownik złodzieje chcieli wziąć m.in. tutejszy kantor. Z planu inspirowanego scenariuszem kryminału zupełnie nic im jednak nie wyszło... A na plecach mają teraz wzmożone siły policji. Str. 2

Życie w strachu. Ciąg dalszy opisywanej przez nas sprawy z Tucholi

„Aż komuś stanie się coś złego”



Tydzień temu, w dniu ukazania się artykułu „Życie w strachu”, interwencję w bloku przy ul. Kościuszki przeprowadziły służby we wzmożonej sile. Z obawy o zdrowie kobiety doszło nawet do siłowego wejścia do mieszkania. Zaopiekowali się nią medycy i zawieźli karetką do specjalistycznej placówki w Świeciu. Sąsiedzi mieli nadzieję, że mieszkanka trafi pod opiekę i będzie leczona. Jeszcze tej samej doby, w nocy, sama wróciła do mieszkania. Str. 3

Bardzo poważny wypadek młodego motocyklisty. Rodzina wyjaśniła, co z jego obrażeniami



Str. 6

Publiczne toalety będą otwarte na sezon Str. 5

Sołtys też ma być gotowy na wojnę Str. 9

Skrót do szpitala już jest, ale na jego uruchomienie trzeba jeszcze chwilę poczekać Str. 11

Tak w Cekcynie wygląda teraz budynek, który ma prawie... 130 lat Str. 12-13

Reklama

GRUPA psb
MRÓWKA

POLSKIE SKLEPY
WSZYSTKO W MISTRZOWSKICH CENACH
BYSEWO HURTOWNIA BUDOWLANA

Tuchola
ul. Warszawska 21

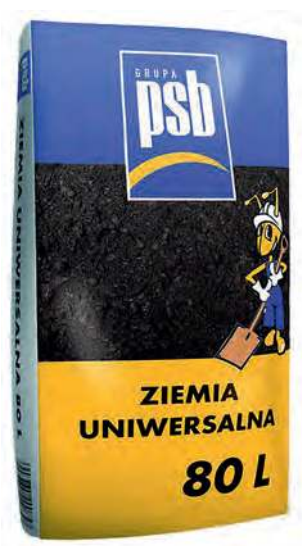

ZIEMIA UNIWERSALNA PSB 80L

CENA Z APLIKACJĄ
19,99 zł

Pobierz aplikację!

9 771234 631605
indeks 367915

eprasa.pl 7697a0746d

Tuż po świętach w Polomarkecie sceny jak z filmu

Spektakularne wejście przez dach i... ucieczka po alarmie

„Popis” dali włamywacze, którzy wtorkowej nocy wtargnęli przez dach do kompleksu handlowego w Tucholi. W nim mieści się Polomarket i kilka punktów handlowo-usługowych. Zakładać można, że na celownik złodzieje chcieli wziąć m.in. tutejszy kantor. Z planu inspirowanego scenariuszem kryminału zupełnie nic im jednak nie wyszło... A na plecach mają teraz wzmożone siły policji.



7 kwietnia przed „Polo” zaroiło się od policjantów. Część z nich patrolowała okolicę. Funkcjonariusze udali się też do pobliskiego bloku poszukać potencjalnych świadków zdarzeń z poprzedniej nocy.

Choć tytuł i wstęp do artykułu piszemy nieco z przymrużeniem oka, to we wtorek rano sprawy wyglądały śmiertelnie poważnie. Ok. godz. 7:00, 7 kwietnia, Tuchola, ul. Warszawska. Pierwsi klienci, którzy ruszyli na zakupy po właśnie zakończonych Świętach Wielkanocnych, odbijają się od drzwi Polomarketu. Zatrzymuje ich biało-niebieska taśma, a za nią rośli policjanci z Komendy Powiatowej Policji w Tucholi. Parking przed „Polo” zastawiony jest samochodami mundurowych: radiowozami i autami nieoznakowanymi. Przybywa ich, na miejscu są funkcjonariusze wydziału kryminalnego. Pracownicy sklepów w tym czasie pozostają w środku. Policja otacza cały parking, a jednocześnie wiele dzieje się na tyłach budynku. Ulica Podmiejska jest odcięta od ruchu. Aby wesprzeć działania policjantów, z podnośnikiem przyjeżdżają strażacy Komendy Powiatowej Państwowej Straży Pożarnej w Tucholi. Kosz podnośnika, w którym są służby, nakierowany jest na jeden fragment dachu nad marketem. Funkcjonariusz schodzi z kosza i znika. Fragment tej sytuacji nagraliśmy – jest dostępny na Facebooku „Tygodnika Tucholskiego”.

Obserwujemy akcję służb z kilku stron. Jeden z policjantów rusza do pobliskiego bloku – „osiemnastki” na Warszawskiej. Zagląda do kolejnych klatek. Gdy mu się udaje, wypytuje mieszkańców, czy poprzedniej nocy widzieli lub słyszeli coś podejrzanego po drugiej stronie ulicy i w okolicach sklepu. Wkrótce przyjeżdżają kolejni policjanci z psem tropiącym. „Tygodnik” o tej porze – we wtorek rano – nieoficjalnie już wie, że w markecie miało dojść do włamania. Niektóre z osób, które były w środku, obawiały się, że włamywacz może jeszcze ukrywać się wewnątrz. Ustalenia wzmożonych służb policji wykluczą to.



Włamywacze postanowili spektakularnie wejść do budynku przez dach. Rozmontowali dachówki.



We wtorek rano przez kilka godzin taśma policyjna skutecznie odstraszała klientów przed wejściem na teren marketu przy ul. Warszawskiej w Tucholi.

– Policjanci prowadzą czynności zmierzające do ustalenia okoliczności i sprawcy kradzieży z włamaniem – informuje krótko, na gorąco oficer prasowy KPP Tuchola **Łukasz Tomaszewski**.

Zrobili dziurę w dachu

We wtorek klientom pozwolono wejść do „Polo” i innych tutejszych punktów ok. godz. 9:00-9:30, ale czynności policji trwały jeszcze przez wiele godzin, do późnego popołudnia. W międzyczasie udało się nam uzyskać garść informacji od mundurowych, gdy ci jeszcze zabezpieczali ślady.

– Najprawdopodobniej sprawcy dostali się do budynku przez dach. Zostali jednak spłoszeni alarmem – przyznaje Łukasz Tomaszewski. Tutaj wejście na dach mogło ułatwić zadaszenie, które znajduje się nad tylnym wejściem do budynku. Włamywacze dosłownie zrobili dziurę wyrywając tyle dachówek, ile było potrzeba, aby wejść do środka. Tędy dostali się na teren sklepów. Skok na kasę nie udał im się z powodu alarmu. Ten załączył się jeszcze w godzinach nocnych, poinformował właścicieli sklepów i firmy ochroniarskie.

Uszkodzenia w trzech punktach handlowo-usługowych

Jednak zanim włamywacze rzucili się do ucieczki, narobili szkód.

– Na ten moment łączne straty w mieniu zostały oszacowane na ok. 8 tys. zł – usłyszeliśmy od przedstawiciela policji we wtorek koło południa. Okazuje się, że zniszczenia odkryto w trzech punktach handlowych. Ich właściciele nie zgłosili jednak policji, aby cokolwiek im ukradziono.

– Staramy się ustalić, jaki był ostateczny cel wejścia do całego obiektu i jaki był zamiar sprawców – tłumaczy Łukasz Tomaszewski. Nieoficjalnie dowiedzieliśmy się, iż nie jest przypadkiem, że czynności dotyczyły kantoru walut. To tam jeszcze we wtorek wisiały taśmy policyjne, a w środę był nadal nieczynny. Dodajmy, że drobne uszkodzenia pojawiły się w suficie sąsiadującego z nim butiku. W skrócie. Wyglądało to tak, jakby włamywacze szukali odpowiedniego miejsca na zejście z poddasza – ale jest to wyłącznie nasze przypuszczenie.

Policja od wtorku ustala kierunek ucieczki sprawców.

– To m.in. przegląd wielu godzin nagrań z monitoringu. Nie tylko z obiektu handlowego, ale też okolicznych posesji – precyzuje rzecznik policji.

Tekst i fot. Piotr Paterski

Reklama

SKŁAD WĘGLA
- ekogroszek
- groszek
- orzech
- kostka
Tuchola, Bysław, Cekcyn, Gostycyn
Stal żebrowana (pręt)
Nawozy
609 068 202

Technikum Leśne
im. Adama Loreta
ul. Nowodworskiego 9-13, 89-500 Tuchola
Drzwi Otwarte
11.04.2026, godz. 10.00-13.00
W programie przewidziano liczne atrakcje:
• koncerty orkiestry i sygnalistów,
• pokaz szkolnego koła geomatycznego,
• konkursy,
• miniwarsztaty oraz pokazy sprzętu leśnego.
Serdecznie zapraszamy!
Po zwiedzaniu szkoły zapraszamy na poczęstunek. www.tltuchola.pl

DIAMOND FINANCE UBEZPIECZENIA
znajdziemy dla Ciebie najlepszą ofertę
Maciej Czoska
UBEZPIECZENIA
OC/AC MAJĄTEK SZKOLNE
ZDROWOTNE FIRMOWE GRUPOWE
TURYSTYCZNE
ul.Karasiewicza 3, 89-500 Tuchola
tel. 883 005 269
Ponadto: sprzedaż biletów autokarowych zagranicznych SINDBAD

eprasa.pl 7697a0746d

Życie w strachu. Ciąg dalszy opisywanej przez nas sprawy z Tucholi

„Aż komuś stanie się coś złego”

Tydzień temu, w dniu ukazania się artykułu „Życie w strachu”, interwencję w bloku przy ul. Kościuszki przeprowadziły służby we wzmożonej sile. Z obawy o zdrowie kobiety doszło nawet do siłowego wejścia do mieszkania. Zaopiekowali się nią medycy i zawieźli karetką do specjalistycznej placówki w Świeciu. Sąsiedzi mieli nadzieję, że mieszkanka trafi pod opiekę i będzie leczona. Jeszcze tej samej doby, w nocy, sama wróciła do mieszkania.

Wydawało się, że wydarzenia nabrały tempa w czwartek 2 kwietnia – czyli akurat wtedy, gdy w ubiegłym numerze „Tygodnik Tucholski” opublikował obszerny artykuł „Życie w strachu”. Opowiada on o tym, co przechodzą mieszkańcy bloku – z powodu irracjonalnych i agresywnych zachowań swojej sąsiadki. Nie tylko w stosunku do bezpośrednich sąsiadów, ale już nawet ludzi na ulicy. Eskalacja trwa od grudnia i jest narastającą powtórką z przeszłości. Wtedy sprawa zakończyła się pobytem w specjalistycznej placówce.

Dokładnie tydzień temu, ok. godz. 15:30, przed blokiem musiały pojawić się: policja, straż pożarna i karetka z zespołem ratownictwa medycznego. Od oficera prasowego tucholskiej komendy policji wiemy, że do kobiety próbował dotrzeć pracownik socjalny.

– Powiedziała, że źle się czuje. Gdy nie otwierała drzwi, zapadła decyzja o siłowym wejściu do mieszkania – relacjonuje ubiegłotygodniowe wydarzenia na ul. Kościuszki w Tucholi rzecznik policji **Łukasz Tomaszewski**.

Słyszymy, że ZRM podjął decyzję o zabraniu kobiety do szpitala w Świeciu. Wśród mieszkańców rozeszła się ta informacja. Mieli ogromną nadzieję, że sąsiadka trafi pod fachową opiekę.



Dokładnie tydzień temu służby, w tym zespół ratownictwa medycznego, przyjechały na Kościuszki w Tucholi. Kobieta została zabrana do szpitala, ale jeszcze tej samej doby wróciła.

Sytuacja okazała się zgoła inna. Jeszcze tej samej nocy – z czwartku na piątek – kobieta wróciła do mieszkania przy ul. Kościuszki. Dowiedzieliśmy się, iż szpital w Świeciu zdecydował, że nie wymaga ona hospitalizacji.

– To jest skandal! – przekazuje nam jedna ze zbulwersowanych mieszkanek ul. Kościuszki, która wcześniej szeroko opowiadała nam o codzienności, w jakiej żyje wraz z sąsiadami. Inni też nie przebierają w słowach, mówiąc, że „system jest chory”. Zdziwienia decyzją lekarza nie ukrywa nawet policja. Zaskakujący ponadto jest fakt, że kobieta samodzielnie wróciła do Tucholi.

– Aż komuś stanie się coś złego – mieszkańcy powtarzają te słowa jak mantrę.

Tajemnica medyczna. Co mówią procedury?

Kontaktujemy się ze szpitalem w Świeciu i temat przedstawiamy z-cy dyrektora ds. lecznictwa **Sławomirowi Biedrzyckiemu**. Zastrzega, że nie może z nami rozmawiać o konkretnym przypadku ze względu na tajemnicę medyczną. Mówi, że nie ma sposobu na to, aby dziennikarz uzyskał możliwość rozmowy o danej sytuacji dotyczącej wskazanej osoby. Dyrektor wyjaśnia ogólnie procedury, którymi kieruje się szpital i lekarz w przypadku ewentualnego przyjęcia pacjenta do szpitala wbrew jego woli.

– Regulacje przyjęcia bez zgody do szpitala psychiatrycznego określa Ustawa o ochronie zdrowia psychicznego. Jej art. 23 mówi, że muszą być w takim wypadku spełnione dwie przesłanki. Jedna z nich to choroba psychiczna, a druga to bezpośrednie zagrożenie życia dla siebie lub życia i zdrowia innych osób. Łącznie, w danej sytuacji, muszą być spełnione te dwie rzeczy, aby osoba została przyjęta do szpitala psychiatrycznego wbrew własnej woli – mówi Sławomir Biedrzycki. Jak słyszymy, lekarz indywidualnie w każdej sytuacji ocenia, czy te obie przesłanki są spełnione jednocześnie. Lekarz zbiera tzw. wywiad obiektywny i w jego trakcie dokonuje oceny.

Podczas dokonywania takiej oceny pod uwagę jest brany fakt, czy dana osoba wcześniej leczyła się psychiatrycznie. Nie jest on jednak decydujący w przypadku samego werdyktu.

– Przykładowo, osoba była 10 lat wcześniej leczona z powodu depresji. Po tym czasie trafia do szpitala psychiatrycznego w trybie przymusowym. Fakt wcześniejszego leczenia nie oznacza, że w tej chwili ma ostry stan chorobowy, który warunkuje to, że powinna być przyjęta wbrew woli do szpitala – wyjaśnia dyrektor ds. lecznictwa. Lekarz teoretycznie może mieć wiedzę o tym, że w sądzie toczy się sprawa dotycząca przymusowego leczenia danej osoby.

– Ewentualne postanowienie sądowe o przyjęciu do szpitala na przymusowe leczenie jest determinowane przez inne warunki. W tym przypadku nie musi zachodzić przesłanka o bezpośrednim zagrożeniu zdrowia i życia. Jeśli mówimy o osobie chorej przewlekle, która nie leczy się, a jej funkcjonowanie wskazuje, że nieprzyjęcie do szpitala spowoduje znaczne pogorszenie jej zdrowia psychicznego oraz jest niezdolna do samodzielnego zaspokojenia podstawowych potrzeb życiowych, to jest ona w trybie nakazowym skierowana przez sąd do szpitala psychiatrycznego – tłumaczy Sławomir Biedrzycki.

Nowe pismo sąsiadów do sądu. Jedna z kobiet składa zeznania w policji

Przypomnijmy. Ustaliliśmy, że według postanowienia Sądu Rejonowego w Tucholi, powołani zostali biegli specjaliści z zakresu psychiatrii, którzy mają ocenić stan zdrowia mieszkanki ul. Kościuszki, co wpłynęłoby na ewentualną decyzję o przymusowym leczeniu. Nie poddają się sąsiedzi. We wtorek, tuż po świętach, do sądu trafiło kolejne pismo – z szeregiem podpisów – w którym zgłaszają obawy o swoje bezpieczeństwo. Proszą o pomoc, podają przykłady zachowań. Boją się, że agresja słowna przerodzi się w rękoczyny.

Jedna z mieszkanek bloku informuje nas, że kobieta użyła wobec niej wulgarnych słów, które wyczerpują definicję gróźb karalnych.

– Gdy wychodziłam [...] wykrzyczała, że trzeba mnie upie**olić – relacjonuje ostatnie wydarzenia. Oficjalnie zgłosiła to policji.

Wywiadów nie udzielam

Z 72-letnią kobietą z Kościuszki w końcu udało nam się porozmawiać, ale było to zaledwie kilka słów przez domofon. Gdy przedstawiliśmy się i poprosiliśmy o rozmowę, kobieta spytała, w jakim temacie. Po krótce wytłumaczyliśmy o co chodzi.

– Z Tygodnikiem żadnym nie rozmawiam, wywiadów nie udzielam [...] – usłyszeliśmy w odpowiedzi przez głośnik domofonu, nie rozumiejąc ostatniego słowa. Kobieta pożegnała się mówiąc...

– Miłego dnia. Do widzenia – po czym rozłączyła się. Nie weszliśmy na klatkę, nie zdążyliśmy też powtórnie poprosić mieszkanki o rozmowę.

Piotr Paterski

Reklama

AUTO PL REJESTRACJE
AKCYZA, TABLICE, TŁUMACZENIA UBEZPIECZENIE OC/AC
KOMPLEKSOWA OBSŁUGA REJESTRACJI POJAZDÓW
TUCHOLA • ul. Świecka 74-76 (przy rondzie) tel. 535-005-001

Reklama



eprasa.pl 7697a0746d

Pracownicy walczą o podwyżki

ZUS protestuje. Dołączyła Tuchola

Pracownicy inspektoratu Zakładu Ubezpieczeń Społecznych w Tucholi dołączyli do ogólnopolskiej akcji protestacyjnej, aby wesprzeć akcję zorganizowaną w centrali ZUS-u w Warszawie. Czego domagają się strajkujący?

W czwartkowe (2 kwietnia) przedpołudnie przyglądaliśmy się, jak kilkunastoosobowa grupa pracowników tucholskiego inspektoratu wyszła przed budynek ZUS-u, aby gestem i słowami wesprzeć protest związkowców walczących o podwyżki i lepsze warunki pracy w centrali w Warszawie.

Regionalna rzeczniczka prasowa ZUS-u w województwie kujawsko-pomorskim **Krystyna Michałek** poinformowała nas, że obsługa klientów w placówkach, również w Tucholi, odbywała się na bieżąco, tj. praca przebiegała bez zakłóceń.

– Pracownicy, którzy uczestniczyli w zgromadzeniu, wyszli przed budynek w ramach przysługującej im przerwy – dowiedzieliśmy się.

Domagają się większych podwyżek

Negocjacje płacowe wystartowały 1 kwietnia (środa) pomiędzy członkami zarządu a dwunastoma zakładowymi organizacjami związkowymi zrzeszającymi pracowników Zakładu Ubezpieczeń Społecznych. Rozmowy dotyczyły podziału środków, który wynika ze wzrostu wysokości funduszu wynagrodzeń osobowych o 3 procent. W trakcie debaty przedstawiono rozliczenie planu finansowego na wynagrodzenia osobowe za 2025 r. oraz wstępną propozycję podziału środków na 2026 r., której strona związkowa nie przyjęła.

Członkowie zarządu ZUS-u zaproponowali w wyniku prowadzonych rozmów podwyżkę wynagrodzeń w wysokości 180 zł na etat. De facto mowa o 255 zł – z dodatkowymi składnikami wynagrodzeń wynikającymi z Zakładowego Układu Zbiorowego Pracy obowiązującego w ZUS-ie, tj.: premia, dodatek stażowy, nagroda z Zakładowego Funduszu Nagród, trzynasta pensja, nagroda jubileuszowa, odprawa emerytalno-rentowa.



Pracownicy ZUS-u domagają się większych podwyżek.



Rozmowy pracowników ZUS-u z przełożonymi kontynuowane będą od 9 kwietnia.



Protest w centrali Zakładu Ubezpieczeń Społecznych w Warszawie trwa ponad tydzień.

Symboliczny protest pracowników inspektoratu Zakładu Ubezpieczeń Społecznych odbył się 2 kwietnia (czwartek).

Ogłoszenie płatne



Związkowcy nie przystali na tę propozycję, wskazując, że zaproponowana kwota jest zbyt niska. Argumentowali swoją decyzję znacznym obciążeniem zadaniami pracowników zakładu ubezpieczeń. W efekcie tego zapadła decyzja o zawiązaniu międzyzwiązkowego komitetu protestacyjno-strajkowego. Strona związkowa poinformowała, że nie opuści centrali Zakładu Ubezpieczeń Społecznych w Warszawie bez spotkania z umocowanymi do prowadzenia rozmów przedstawicielami Ministerstwa Finansów.

Kolejne propozycje

W następnym etapie negocjacji zarząd miał przedstawić nymi aktami protestów – jak ten w Tucholi.

Tego dnia, oprócz propozycji podwyżki w wysokości 200 zł na etat, zarząd zaproponował wygospodarowanie środków na wypłatę jednorazowej nagrody w wysokości 2000 zł na etat. 2 kwietnia do spotkania dołączył **Sebastian Gajewski**, który jest podsekretarzem stanu w Ministerstwie Rodziny, Pracy i Polityki Społecznej. Wyrazić miał pozytywną ocenę na temat realizacji zadań przez pracowników ZUS-u.

3 kwietnia (piątek) między stronami podpisano oświadczenie o zawieszeniu rozmów. Wznowione mają zostać 9 kwietnia (czwartek) w centrali ZUS-u.

Tekst i fot. Anna Lipska

eprasa.pl 7697a0746d

Tuchola

Publiczne toalety będą gotowe na sezon

Szalety przy ul. Wryczy w Tucholi przechodzą kompleksowy remont.

Prace remontowe w budynku, na którego dolnym poziomie mieszczą się toalety publiczne, wykonuje ELMAL Zakład Remontowy Budownictwa Adamczewski Eliasz.

– Toalety zyskają nowe kafelki oraz cały biały montaż. Dostęp do nich będzie możliwy za pomocą bilonu lub karty – informuje **Agnieszka Kram-Pestka**, kierowniczka Wydziału Rozwoju Gospodarczego w tucholskim ratuszu.

Kosmetycznych prac będzie wymagał obiekt nad szaletami, gdzie ma zostać przeniesiona Galeria Borów Tucholskich. Przypomnijmy, w tym miejscu gmina zamierza uruchomić także Punkt Informacji Turystycznej.




Prace remontowe w budynku, gdzie mieszczą się publiczne toalety, rozpoczęły się już jakiś czas temu.

– W lokalu zostanie położona wykładzina przemysłowa, a on sam przystosowany do nowej funkcji – mówi urzędniczka.

– Będziemy robili wszystko, aby na sezon turystyczny, który rozpoczyna się w czerwcu, cały ten obiekt wraz z szaletami był już gotowy. Nie wyobrażam sobie, żeby to nie zostało zrobione do czasu wakacji czy Dni Borów Tucholskich – dodaje burmistrz **Tadeusz Kowalski**.

Gmina Tuchola przejęła obiekt przy Wryczy w pierwszym kwartale roku. W jego sąsiedztwie, już w ramach innej inwestycji, ma powstać także toaleta przystosowana do potrzeb osób z niepełnosprawnością.

Tekst i fot. Agata Wiśniewska

Gmina Gostycyn

Koniec z zalewaniem?

W Łyskowie wykonano kanalizację deszczową wraz z systemem odprowadzenia wód opadowych, co ma pozwolić na trwałe rozwiązanie problemu zalewania.


Woda na posesji Piechockich po roztopach spływała z kilku stron. Fot. Piotr Paterski


Kolektor deszczowy wykonany w Łyskowie. Fot. UG w Gostycynie

Na terenie gminy Gostycyn zimowe roztopy dały się we znaki szczególnie mieszkańcom Łyskowa. Między 22 a 25 lutego doszło tam do poważnych podtopień. W tym czasie około 50 osób dziennie, pracujących rotacyjnie ze wszystkich jednostek OSP, dzień i noc wypompowywało wodę z posesji oraz zabezpieczało budynki mieszkalne i tereny przydomowe, aby ograniczyć skalę zniszczeń.

Problem zalewania dotknął m.in. posesję państwa Piechockich, o czym też donosiliśmy na łamach „Tygodnika". Wspomniani mieszkańcy Łyskowa z utrudnieniami wynikającymi z zalań mierzyli się od lat czy to w czasie roztopów czy nawalnych opadów deszczu. Wpływ na to miały mieć niesprzyjające położenie, ale i lokalna infrastruktura. „Tygodnik Tucholski" interweniował zarówno kilka lat temu, jak i w tym roku w lutym.

Finalnie doszło do porozumienia właścicieli działek z samorządem lokalnym, co zaowocowało konkretnym rozwiązaniem – wykonaniem kanalizacji deszczowej wraz z systemem odprowadzenia wód opadowych.

Łączny koszt inwestycji wyniósł 32.000 zł, z czego 17.000 zł pokryła gmina a pozostałą część właściciele zalewanych działek.

(aw)

Reklama



eprasa.pl 7697a0746d

Bardzo poważny wypadek młodego motocyklisty.
Rodzina wyjaśniła, co z jego obrażeniami

Do groźnie wyglądającego wypadku doszło 1 kwietnia ok. godz. 20:30. Jak kolejnego dnia po zdarzeniu przekazała nam rodzina 17-latka, doszło u niego do poważnych złamań, które z pewnością zakończą się długą rehabilitacją.

1 kwietnia służby ruszyły ok. godz. 20:30 do akcji ratowniczej w okolice Cekcynka – na drogę do Nowego Sumina, która odchodzi od trasy Tuchola – Cekcyn. „Tygodnik” pojawił się wówczas na miejscu. Jak ustaliliśmy na gorąco, doszło do zderzenia dwóch pojazdów: samochodu osobowego i motocykla, które jechały w tym samym kierunku. Widzieliśmy, że rannego motocyklistę najpierw opatrywali strażacy, aby potem oddać go pod opiekę zespołowi ratownictwa medycznego, który także pojawił się pod Cekcynkiem. Karetka zabrała go do szpitala na dalsze badania. Osobom jadącym w samochodzie osobowym nic się nie stało.

Zdarzenie i konsekwencje

– Policjanci ustalili, że 17-letni kierowca motocykla (mieszkaniec gminy Cekcyn) nie zachował bezpiecznej odległości od poprzedzającego go samochodu marki Lexus i uderzył w jego tył – informuje oficer prasowy Komendy Powiatowej Policji w Tucholi **Łukasz Tomaszewski**. Samochodem kierował 21-letni mieszkaniec również gminy Cekcyn. Kierowcy byli trzeźwi.


Jednośladem jechał 17-latek, który po wypadku został zabrany karetką do szpitala. Od jego rodziny słyszymy, że doznał poważnych obrażeń.

Złamania, operacje...

Informacje z miejsca zdarzenia i komunikat policji publikowaliśmy na bieżąco na portalu tygodnik.pl. Skontaktowała się wtedy z nami rodzina motocyklisty, którą spytaliśmy o stan jego zdrowia. Kolejne działania jeszcze wtedy trwały. Niestety 17-latek doznał wielu złamań, przeszedł konieczne operacje, po których niezbędna będzie długotrwała rehabilitacja.

Piotr Paterski,
fot. Arkadiusz Lorbiecki



Wieczorny wypadek na drodze Cekcynek – Nowy Sumin.


Motocykl uderzył w tył auta osobowego.

– Motocyklista za spowodowanie tego zdarzenia został pouczony – dodaje funkcjonariusz policji. Dodajmy. Będąc na miejscu, „Tygodnik” nieoficjalnie usłyszał, że tuż przed zdarzeniem na drodze pojawiła się zwierzyna leśna.

Rowerzyści zatrzymani za jazdę pod wpływem. W Śliwiczkach prawie 2 promile

Policjanci z tucholskiej komendy zatrzymali 1 kwietnia dwóch rowerzystów, którzy prowadzili jednoślady pod wpływem alkoholu. – Wiosna sprzyja przejażdżkom rowerowym. Jednak podczas takich wypraw nie wolno zapominać o zdrowym rozsądku. W ostatnim czasie dwóch rowerzystów wykazało się skrajną nieodpowiedzialnością – przestrzega Komenda Powiatowa Policji w Tucholi.

– Temperatura za oknem stopniowo wzrasta. Coraz więcej osób spędza czas na świeżym powietrzu. Liczne ścieżki rowerowe zachęcają do przejażdżek na jednośladach. Jednak trzeba pamiętać, że rower to także pojazd. Podczas jazdy na nim nie chronią nas poduszki powietrzne, pasy ani karoseria. Każde zderzenie lub upadek może skończyć się tragicznymi w skutkach konsekwencjami. Wypity alkohol zdecydowanie obniża refleks, uwagę kierującego, a wtedy nietrudno o utratę równowagi – poucza i apeluje o rozsądek Komenda Powiatowa Policji w Tucholi. Może podeprzeć się dwoma aktualnymi przykładami z 1 kwietnia.

Pierwszy z rowerzystów został zatrzymany w Śliwiczkach. W środę urządzenie pomiarowe wskazało blisko 2 promile alkoholu w organizmie 65-latka.

Kolejne zatrzymanie było niedaleko, bo w Śliwicach. Tym razem chodziło o 33-latka, który jechał rowerem, mając niespełna 0,8 promila.

– Mężczyznom grożą wysokie grzywny i sądowe zakazy kierowania rowerami. Bądźmy odpowiedzialni i rozważni podczas wiosennych podróży – informuje i apeluje KPP Tuchola.

(pp)

Reklama







Reklama



eprasa.pl 7697a0746d

1 września ruszy żłobek w Cekcynie. Właśnie rozpoczyna się rekrutacja

Ku końcowi ma się inwestycja budowy gminnego żłobka w Cekcynie. W ubiegłym tygodniu pojawiło się zarządzenie wójta mówiące o rozpoczęciu naboru do placówki, w której docelowo opiekę będzie mogło znaleźć 48 dzieci.



Władze gminy Cekcyn ogłosiły rozpoczęcie rekrutacji do nowo powstającego Publicznego Żłobka. Nabór prowadzony jest na podstawie zarządzenia Wójta Gminy z 30 marca i obejmuje dzieci do lat 3, które od września będą mogły korzystać z opieki w nowoczesnej placówce.

Najpierw zgłoszenia, potem chwila na zastanowienie

Proces rekrutacyjny rozpocznie się 7 kwietnia i potrwa do 27 kwietnia. W tym czasie rodzice będą mogli składać karty zgłoszenia dzieci. Następnie, w dniach 28-29 kwietnia, dokumenty zostaną zweryfikowane przez komisję rekrutacyjną. Lista dzieci zakwalifikowanych zostanie opublikowana najpóźniej 30 kwietnia. Rodzice będą mieli czas do 11 maja na potwierdzenie woli korzystania z usług żłobka.

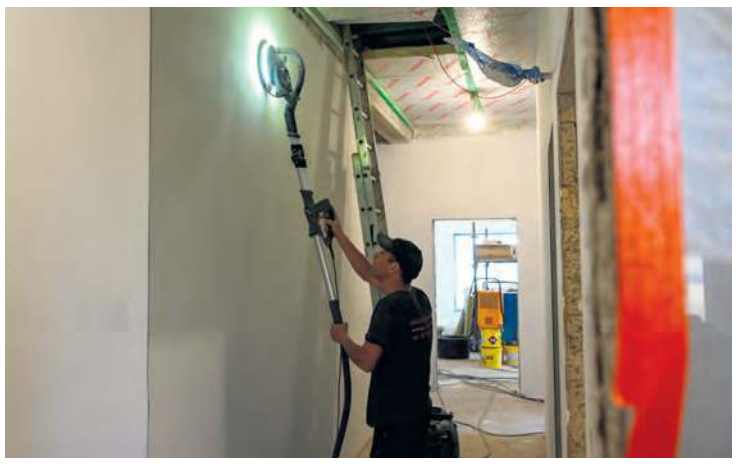

Jeśli będzie zbyt dużo dzieci, powstanie lista rezerwowa

Warunkiem udziału w rekrutacji jest złożenie kompletnej karty zgłoszenia w wyznaczonym terminie. Dokumenty należy dostarczyć do Urzędu Gminy w Cekcynie. W przypadku większej liczby chętnych niż dostępnych miejsc o przyjęciu zdecydują kryteria określone w statucie placówki. Dzieci, dla których zabraknie miejsc, trafią na listę rezerwową i będą przyjmowane w miarę ich zwalniania.

4 sale dla dzieci i plac zabaw

Przypomnijmy, że nowy żłobek powstaje w Cekcynie przy ul. Szkolnej w dużym kompleksie edukacyjnym, tuż obok gminnego przedszkola, szkoły podstawowej i hali sportowej. Będzie to nowoczesny, parterowy budynek z czterema salami dla dzieci oraz placem zabaw. Placówka zapewni opiekę dla 48 najmłodszych mieszkańców gminy. Inwestycja realizowana jest dzięki wsparciu z Krajowego Planu Odbudowy i Zwiększania Odporności oraz programów „MALUCH+ 2022-2029" i „Aktywny Maluch 2022-2029", a także z budżetu państwa.

Publiczny Żłobek w Cekcynie rozpocznie działalność 1 września tego roku.

(pp)

Zając odnaleziony na cekcyńskie święta

Gminny Ośrodek Kultury w Cekcynie wypełnił się dziećmi, marchewką i zającami. To nie żadne abstrakcyjne zestawienia, a okoliczności przedświątecznej imprezy, której głównym daniem był spektakl lalkowy, a wisienką na torcie spotkanie z zającem, upominki i wspólne zdjęcia.



Świąteczne spotkanie z zającem przy domu kultury w Cekcynie.

Teatr Dzieci Miłość z Poznania jeszcze przed świętami miał grafik wypełniony spektaklami w powiecie tucholskim. Trio zagrało dla dzieci z Kęsowa i okolic, by później czas spędzić w Cekcynie ku uciesze dużej grupy dzieci z tutejszej gminy.



Młoda publiczność w Cekcynie bawiła się bardzo dobrze.





Teraz Dzieci Miłość z Poznania rozbawił cekcyńską publiczność.

Spektakl pt. „Zające prezenty kochające", nawiązujący w bardzo luźny i lekki sposób do świątecznej tematyki poprzez charakterystyczne postaci, wciągnął młodą publiczność do wspólnej zabawy. Do tego stopnia, że mali widzowi biegali w pewnym momencie po sali ośrodka kultury w poszukiwaniu ukrytych marchewek...

Gdy przedstawienie się skończyło, na wszystkich uczestników imprezy czekała niespodzianka w postaci gościa – zająca, który skrywał się za ośrodkiem kultury. On również zaprosił dzieci do wspólnej zabawy, miał dla nich upominki, a na koniec pozował do zdjęć. W taki sposób dzieci z Cekcyna krótko przed Wielkanocą mogły poczuć świąteczną atmosferę.

Tekst i fot. (pp)

eprasa.pl 7697a0746d

„Mały Borowiaczek”

Szukają dyrektora gminnego żłobka

Wójt gminy Śliwice ogłosił konkurs na stanowisko dyrektora Gminnego Żłobka „Mały Borowiaczek” w Śliwicach. Jakie wymogi należy spełnić, aby otrzymać tę posadę?

Przypomnijmy, że za realizację inwestycji „Rozbudowa i przebudowa istniejącego budynku przedszkola samorządowego” o żłobek „Mały Borowiaczek” odpowiada firma Usługi Ogólnobudowlane i Handel Justyny Miesikowskiej z Odrów w gminie Czersk, z którą gmina Śliwice zawarła umowę 20 listopada ubiegłego roku.

Wśród robót na kwotę 4.777.777,77 zł uwzględniono wykonanie budynku żłobka wraz z niezbędną infrastrukturą techniczną oraz zagospodarowaniem terenu. Przedsięwzięcie ma na celu zwiększenie dostępności miejsc opieki nad dziećmi. Co ważne, gminny żłobek zapewni opiekę dla 60 dzieci, oferując im bezpieczne i komfortowe warunki pobytu.



Gminny żłobek zapewni opiekę dla 60 dzieci.

Zadania i obowiązki dyrektora żłobka

Zadanie ma zakończyć się do 29 maja 2026 r., co oznacza, że niebawem powinien być uruchomiony nabór dzieci do nowo powstałej placówki. Do tego potrzebny jest dowodzący żłobkiem, na którego stanowisko wójt **Daniel Kożuch** ogłosił konkurs.

Aby zostać dyrektorem żłobka, trzeba mieć „wykształcenie wyższe i co najmniej 3 lata doświadczenia w pracy z dziećmi albo co najmniej wykształcenie średnie lub średnie branżowe oraz 5 lat doświadczenia w pracy z dziećmi”. Z innych kryteriów zawartych w informacji o naborze wymieniono m.in. gwarantowanie należytego sprawowania opieki nad dziećmi. Dodajmy, że pełne ogłoszenie dostępne jest na stronie internetowej gminy.

Osoba piastująca stanowisko dyrektora Gminnego Żłobka „Mały Borowiaczek” za zadanie i obowiązki będzie miała np.: kierowanie, planowanie, koordynowanie oraz kontrolę realizacji zadań wynikających ze statutu placówki czy organizowanie pracy w żłobku na poszczególnych stanowiskach pracy w sposób zapewniający właściwe i sprawne wykonywanie zadań. Oprócz tego odpowiadać będzie np. za nadzór merytoryczny i organizacyjny nad żłobkiem realizującym własne zadania oraz zadania obsługi finansowej, administracyjnej oraz organizacyjnej jednostki.

Tekst i fot. Anna Lipska



Żłobek w Śliwicach zlokalizowany będzie za przedszkolem „Borowiaczek”.

Posadź las z Nadleśnictwem Woziwoda

Akcja pn. „Sadzimy razem z naturą”, do udziału w której zaprasza Nadleśnictwo Woziwoda, odbędzie się 11 kwietnia (sobota).

Jak podkreślają organizatorzy, sobotnie wydarzenie jest doskonałą okazją, aby wspólnie z rodziną spędzić wolny czas w otoczeniu natury oraz wnieść swój wkład w tworzenie kolejnego pokolenia lasu. Akcja sadzenia drzew odbędzie się na terenie Leśnictwa Woziwoda. Początek o godzinie 11:00.

Miejscem zbiórki uczestników będzie miejsce postoju pojazdów przy siedzibie Nadleśnictwa Woziwoda (biurowcu nadleśnictwa oraz Ośrodku Edukacji Przyrodniczo-Leśnej w Woziwodzie). Pracownicy nadleśnictwa poprowadzą uczestników na powierzchnię sadzenia w Leśnictwie Woziwoda.

Sobotnią akcję zwieńczy ognisko integracyjne (pole namiotowe przy Zielonej Szkole) około godziny 13:30.

Warunkiem udziału w akcji jest przesłanie zgłoszenia na adres e-mail: dorota.rzaska-lis@torun.lasy.gov.pl do dnia 9.04.2026 r. W zgłoszeniu należy podać: imię i nazwisko osoby zgłaszającej, numer telefonu kontaktowego, liczbę osób chętnych do udziału w akcji, wiek uczestników.

Ze względu na ograniczoną liczbę miejsc obowiązuje kolejność zgłoszeń. Należy zabrać ubiór dostosowany do warunków terenowych i pogodowych. Posiłek zapewnia nadleśnictwo.

(aw)

Od czego zależą godziny pracy placówek pocztowych?

Czytelnik mówi o trudnościach w odebraniu korespondencji dostarczanej przez Pocztę Polską. Sugeruje nawet, że należy zmienić godziny otwarcia placówek. Od czego zależy czas otwarcia placówek w powiecie tucholskim i czy jest szansa, aby został on zmodyfikowany?

Do redakcji „Tygodnika Tucholskiego” zgłosił się czytelnik, który opowiedział, że ma trudności w odebraniu korespondencji dostarczanej przez Pocztę Polską. Chodzi mu o pocztę w Bysławiu. Będąc osobą pracującą i dojeżdżającą, na co w ciągu dnia poświęca razem około 10 godzin, jest mu trudno odebrać korespondencję, która na niego czeka.

W tej miejscowości urząd pocztowy, według danych ze strony internetowej Poczty Polskiej, otwarty jest od poniedziałku do czwartku w godzinach 8:30-15:30, a w piątek od 10:00 do 17:00. Każdego dnia w podanych godzinach jest jeszcze półgodzinna przerwa. Godziny funkcjonowania urzędów pocztowych w powiecie tucholskim są bardzo podobne.

Od czego zależą godziny pracy placówek pocztowych?

Poczta Polska informuje nas, że nie ma zgłoszonych skarg na funkcjonowanie placówek pocztowych w powiecie tucholskim.

– Nie są też planowane stałe zmiany w godzinach pracy placówek na wskazanym terenie – dodaje zespół.

Czas pracy poszczególnych placówek pocztowych kształtowany jest w oparciu o lokalne uwarunkowania, takie jak „przede wszystkim zapotrzebowanie na usługi pocztowe w poszczególnych porach dnia, zwyczaje lokalnych społeczności oraz możliwości operacyjne”.

– Należy podkreślić, że Poczta Polska jest zobligowana do wypełniania określonych kryteriów dostępności do placówek pocztowych wskazanych w przepisach powszechnych, które nie wskazują jednak dziennych ram funkcjonowania placówek pocztowych – przekazuje zespół prasowy poczty.

W odpowiedzi na nasze pytania zwrócono uwagę, że skuteczność i terminowość doręczeń są „priorytetami Poczty Polskiej”, a jej pracownicy „robią, co w ich mocy, aby były na jak najwyższym poziomie”.

– W skali kraju w ostatnim roku udało się uzyskać dobre wyniki – w ramach usługi powszechnej 96,4% listów priorytetowych (XII’25) dotarło terminowo w standardzie D+3 (do 3. dnia roboczego po nadaniu), a paczka powszechna ekonomiczna i priorytetowa ma terminowość na poziomie 99,6% – czytamy w informacji zwrotnej.

Anna Lipska

Ogłoszenie płatne

„Gdy smutek boli,
a słowa są zbyt małe, by rozpacz wypowiedzieć
- pozostaje tylko milczenie pełne gorących łez
i bliskość osieroconych serc…”

Panu doktorowi
Pawłowi Jakubkowi
wyrazy szczerego żalu i współczucia
z powodu śmierci
Żony
Barbary

składają
współpracownicy
z Oddziału Anestezjologii i Intensywnej Terapii
oraz Bloku Operacyjnego Szpitala Tucholskiego

Rodzinie i Najbliższym
składamy najszczersze kondolencje.

Ogłoszenie płatne

OGŁOSZENIE

Zgodnie z art. 35 ust. 1 ustawy z dnia 21 sierpnia 1997 r. o gospodarce nieruchomościami **Wójt Gminy Gostycyn** informuje, iż **9.04.2026 r.** został wywieszony na tablicy ogłoszeń Urzędu Gminy w Gostycynie, ul. Bydgoska 8, w sołectwach na okres 21 dni oraz zamieszczony na stronie Biuletynu Informacji Publicznej Gminy Gostycyn (http://www.bip.gostycyn.pl/) wykaz dot. najmu garażu nr 4 położonego w Gostycynie na działce nr 877/9.
Szczegółowe informacje można uzyskać w Urzędzie Gminy Gostycyn, pok. 2, tel. (52) 336 73 17.

Wójt Gminy Gostycyn
mgr Ireneusz Kucharski

Wójt Gminy Kęsowo informuje,

że stosownie do art. 35 ust. 1 ustawy o gospodarce nieruchomościami na tablicy ogłoszeń Urzędu Gminy Kęsowo oraz na stronie internetowej bip.kesowo.pl wywieszony został na okres 21 dni wykaz nieruchomości przeznaczonych do dzierżawy.

eprasa.pl 7697a0746d

To człowiek pierwszego kontaktu

Sołtys też ma być gotowy na wojnę

Do sołtysa jako pierwszego ze swoimi problemami często zgłaszają się mieszkańcy. To sołtys zna ich najlepiej, zna też ich potrzeby. Wiedza, którą posiada i kontakty, które nawiązał, mogą być bezcenne w sytuacji zagrożenia bezpieczeństwa kraju. Stąd szkolenia, na które zapraszani są sołtysi.

Przedstawiciele Wojskowego Centrum Rekrutacji w Bydgoszczy – ppor. **Karol Krzewicki** oraz mł. chor. **Krzysztof Łydziński** pod koniec marca w Książnicy Tucholskiej przeprowadzili szkolenie pn. „Odporność gminy i sołectwa na wypadek zagrożenia bezpieczeństwa państwa".

Podstawą są gminy i sołectwa. Dlaczego?

W jego trakcie uwagę zwrócono na istotną rolę sołtysów w lokalnym społeczeństwie jako pierwszego ogniwa kontaktu z mieszkańcami. Reprezentanci sołectw odpowiadają za szybkie przekazywanie informacji, wspieranie organizacji działań na poziomie lokalnym oraz budowanie świadomości zagrożeń wśród społeczności.

W trakcie szkolenia podawano, że odporność państwa zaczyna się właśnie na poziomie gminy i sołectwa. Argumentowano, że brak sprawnej komunikacji i koordynacji może prowadzić do chaosu organizacyjnego oraz utrudniać skuteczne niesienie pomocy. Stąd właśnie takie szkolenie w Książnicy Tucholskiej.

Spotkanie sołtysów i urzędników z przedstawicielami bydgoskiego WCR-u miało być podstawą do budowania odporności lokalnej społeczności oraz przygotowania jej do reagowania w sytuacjach nadzwyczajnych. Stało się także płaszczyzną do wymiany doświadczeń oraz rozmów o współpracy na rzecz wzmacniania bezpieczeństwa i odporności lokalnej społeczności.



Sołtysi obok służb pożarnych zawodowych i ochotniczych w razie ewentualnego zagrożenia bezpieczeństwa kraju będą pełnić istotną rolę.

Czego dowiedzieli się nasi sołtysi?

O szkolenie dopytujemy **Piotra Skrzypińskiego**, wieloletniego sołtysa Zielonki, radnego gminy Cekcyn. Słyszymy, że sołtysi i urzędnicy z gmin powiatu tucholskiego zdobywali wiedzę na temat zaspokajania najpilniejszych potrzeb w stanie zagrożenia. Przykładowo dotyczyło to gromadzenia zapasów, przygotowania plecaka ewakuacyjnego czy wskazania lokalizacji, w których najlepiej przechowywać zapasy wody. Rozmawiano także na temat miejsc schronienia.

Piotr Skrzypiński mówi nam, że według szkolących najważniejsze role w lokalnych środowiskach w przypadku zagrożenia najpierw spełniać będą Ochotnicze Straże Pożarne i Państwowe Straże Pożarne, a obok nich sołtysi – jako ludzie pierwszego kontaktu ze społeczeństwem.

Sołtysi według zwykłych założeń będą otrzymywać polecenia od wójtów czy burmistrzów. Tutaj Skrzypiński wyjaśnia, że chodziło o rozwiązania konkretnych przypadków, np. informowania o miejscach schronienia lub – w przypadku braku prądu – wskazania, gdzie są uruchomione agregaty prądotwórcze.

Szkolą, ale... i tak dotknie ich pobór

Sołtys Bysławka z gminy Lubiewo zwraca uwagę na zupełnie inną kwestię, która jest jednym z wypracowanych wniosków po opisywanym szkoleniu. **Mateusz Jochim** mówi nam o konieczności zmiany przepisów prawa. Okazuje się, że owszem, sołtysi są szkoleni na wypadek zagrożenia bezpieczeństwa państwa i obecnie nabywają wiedzę. Nie są jednak chronieni żadnym prawem i gdy takie zagrożenie wystąpi, to dotknie ich pobór do wojska. Podobnie jest z niektórymi urzędnikami, pracownikami zakładów komunalnych czy strażakami ochotnikami.

Jochim powtarza słowa sołtysa z Zielonki. Jako stojący na czele miejscowości są „pierwszą linią frontu i formą kontaktu", bo najlepiej znają strategiczne miejsca okolic i wiedzą, gdzie najlepiej byłoby organizować zbiórki ludności, żywności lub wody.

Dodajmy, że kwestie, o których mowa, dotyczą nie tylko ewentualnego zagrożenia bezpieczeństwa kraju, ale radzenia sobie ze skutkami pogodowych anomalii. Zadaniowość sołtysów jest bardzo ważna, bo są osobami najlepiej znającymi okolicę i mieszkańców oraz cieszą się zaufaniem z ich strony.

Anna Lipska,
fot. Gmina Lubiewo



Przedstawiciele Wojskowego Centrum Rekrutacji w Bydgoszczy szkolili lokalnych sołtysów i urzędników.

Autopromocja

DZIAŁASZ W BRANŻY BUDOWLANEJ?
ZAJMUJESZ SIĘ OGRODNICTWEM?
Zareklamuj się i traf do swoich klientów!
Tygodnik Tucholski tygodnik.pl
Dodatek DOM i OGRÓD już niedługo!
porady • inspiracje • rozmowy ze specjalistami • sprecyzowana grupa docelowa
Dołącz do nas i wypromuj swoją firmę
515 149 391 biuro@tygodnik.pl
503 140 734 reklama@tygodnik.pl

eprasa.pl 7697a0746d

Za największą jednostką w gminie zebranie sprawozdawczo-wyborcze

Śliwice z honorowymi członkami zarządu

Druhowie ze Śliwic podjęli decyzje mające wpływ na kolejne miesiące, a nawet lata działalności jednostki. Oprócz tego indywidualnie wyróżnili strażaków najczęściej wyjeżdżających do akcji. Uhonorowali też wieloletniego gospodarza śliwickiej jednostki.

Dobiegł końca cykl tegorocznych walnych zebrań sprawozdawczo-wyborczych w ochotniczych strażach pożarnych. Jedno z ostatnich odbyło się w jednostce w Śliwicach. Pod koniec marca w trakcie zebrania przedstawiono i podsumowano działalność jednostki za ubiegły rok. Omówiono realizowane zadania oraz udział w akcjach ratowniczo-gaśniczych.



Jednostka w Śliwicach omówiła najważniejsze zagadnienia swojej działalności.

Liczby

W ubiegłym roku do jednostki dołączyło 3 nowych ochotników, a nie ubyło żadnego. W dniu walnego zebrania jednostka liczyła 46 zwyczajnych członków. Na formację OSP Śliwice składają się też członkowie honorowi, których jest 12 i 10 członków wspierających. Sumując te dane, jednostka w dniu walnego zebrania składała się z 68 członków, w tym 2 kobiet. Młodzieżową Drużynę Pożarniczą tworzy z kolei 25 nastolatków – 19 chłopców i 6 dziewczynek.



Ochotnicy w Śliwicach podjęli uchwałę o nadaniu tytułów honorowych członków zarządu Henrykowi Banachowi (na zdjęciu w środku) oraz Jerzemu Wilkowskiemu.

Druhny i druhowie remizę na akcję opuszczali łącznie 83 razy. Uczestniczyli w akcjach ratowniczych, ćwiczeniach i wyjazdach gospodarczych. Odnotowali także 3 alarmy fałszywe. Ochotnicy skupili się ponadto na działalności prewencyjno-szkoleniowej. Dwie MDP wzięły udział w zawodach na szczeblu powiatowym i zajęły miejsca II oraz XIII. Z kolei szkoleniu z tamowania krwotoków poddali się **Miłosz Czarnowski** i **Maciej Pliszka**. Strażacy poprowadzili również działania w formie edukacji przeciwpożarowej oraz kampanie edukacyjne za pośrednictwem mediów społecznościowych. Wzorem wielu innych jednostek stanowili ważną rolę w życiu kulturalnym lokalnego społeczeństwa.

Szereg podziękowań i uhonorowań

Walne zebranie sprawozdawczo-wyborczych było okazją do indywidualnych wyróżnień strażaków, którzy najczęściej uczestniczyli w akcjach ratowniczych. Byli to: **Dawid Malewicz**, Maciej Pliszka, **Sebastian Łoński**, **Bogumił Cyron**, **Jakub Chwojnicki** oraz **Szymon Węsierski**. Druhowie szczególne podziękowania skierowali do **Henryka Banacha** za wieloletnią pracę na rzecz jednostki jako gospodarza.

Dodajmy, że jednym z punktów zebrania ochotników było podjęcie uchwały o nadaniu tytułów honorowych członków zarządu **Henrykowi Banachowi** oraz **Jerzemu Wilkowskiemu** – w uznaniu za wieloletnią i wzorową działalność w zarządzie jednostki OSP Śliwice.

OSP Śliwice wybrało skład zarządu jednostki oraz komisji rewizyjnej na kolejnych 5 lat. Druhowie jednogłośnie przyjęli zaproponowane kandydatury.

Anna Lipska,
fot. Gmina Śliwice

Skład zarządu OSP w Śliwicach:
Maciej Pepliński – prezes,
Miłosz Czarnowski – naczelnik, wiceprezes,
Grzegorz Kaczerzewski – wiceprezes,
Paweł Polak – zastępca naczelnika,
Wojciech Malewicz – gospodarz,
Jakub Chwojnicki – skarbnik,
Paweł Włoch – członek,
Tomasz Kiełczyński – członek,
Michał Wróblewski – członek.

Skład komisji rewizyjnej:
Sławomir Bester – przewodniczący,
Katarzyna Daszkiewicz – sekretarz,
Marcin Targaczewski – członek,
Piotr Puchalski – członek,
Szymon Węsierski – członek.

kronika policyjna

- We wtorek 31.03 o godz. 15:00 w Bysławiu na ul. Głównej kierujący Fordem podczas cofania uderzył w zaparkowanego Mercedesa należącego do 49-latka. 75-latek został pouczony. Obaj uczestnicy zdarzenia to mieszkańcy gm. Lubiewo.
- W środę 1.04 o godz. 19:00 w Tucholi na ul. Zamkowej kierująca Fiatem 23-latka podczas cofania uderzyła w zaparkowanego Forda, w którym nikt się nie znajdował. Straty poniosła 41-latka. Obie panie są mieszkankami Tucholi.
- Tego samego dnia o godz. 20:20 na trasie Cekcynek – Nowy Sumin kierujący motocyklem Honda 18-latek nie zachował bezpiecznej odległości od poprzedzającego go Lexusa, którym kierował 22-latek i uderzył w jego tył. Obaj uczestnicy zdarzenia to mieszkańcy gm. Cekcyn. Policja zastosowała pouczenie. Więcej na str. 6.
- Również w środę w Tucholi policjanci zatrzymali 30-latka (zam. w Tucholi) poszukiwanego na podstawie nakazu doprowadzenia wydanego przez Sąd Rejonowy w Tucholi. Zatrzymany został osadzony w policyjnej celi, skąd wyruszył w dalszą podróż do Zakładu Karnego.
- W piątek 3.04 o godz. 15:30 w Tucholi na ul. Chojnickiej kierujący BMW podczas cofania uderzył w przód seata. 31-letni mieszkaniec miasta przyjął mandat. Poszkodowaną jest 32-latka z gm. Tuchola.
- O godz. 22:50 w Tucholi na ul. Świeckiej kierujący BMW nie ustąpił pierwszeństwa i uderzył w jadące Audi. Obaj 19-latkowie to mieszkańcy gm. Cekcyn. Sprawca został ukarany mandatem.
- Także w piątek w Tucholi policjanci zatrzymali 43-latka (zam. Gdańsk) poszukiwanego na podstawie nakazu doprowadzenia wydanego przez Sąd Rejonowy Gdańsk – Południe. Mężczyzna został osadzony w policyjnej celi, a następnie przetransportowany do Zakładu Karnego.
- W sobotę 4.04 o godz. 12:25 w Tucholi na ul. Nowodworskiego kierujący autem marki MG nie ustąpił pierwszeństwa przejazdu i zderzył się z Peugeotem, którym kierowała 72-letnia Tucholanka. 74-latka pouczono.

G.



Nietypowe zgłoszenie otrzymała straż pożarna. Dotyczyło przyczepy z koniem, która ciągnięta przez samochód osobowy znalazła się na poboczu.

kronika strażacka

- W środę 1.04 w Tucholi na ul. Ogrodowej paliła się trawa na nieużytkach.
- W czwartek 2.04 w Tucholi na ul. Piastowskiej zapaliły się śmieci w kontenerach na odpady.
- Tego samego dnia w Małym Gacnie usuwano plamę z jezdni.
- W piątek 3.04 w Teologu VW Passat ciągnący przyczepę z koniem znalazł się w rowie.
- Również tego dnia strażacy usuwali plamę oleju z jezdni w Byłyczku.
- W sobotę 4.04 w Tucholi na ul. Leśnej drzewo przewróciło się na linię energetyczną. Na tej samej ulicy usuwano także plamę oleju.
- W niedzielę 5.04 w Lubiewie gaszono pożar sadzy w kominie budynku. W Wierzchucinie konar drzewa upadł na drogę powiatową, a w Śliwicach na ul. Dębowej został uszkodzony dach na stodole.
- W poniedziałek 6.04 silne podmuchy wiatru sprawiły, że strażacy trzykrotnie wzywani byli do tzw. miejscowych zdarzeń. W Okoninach drzewo upadło na drogę, a na Os. Leśnym w Tucholi – na linię energetyczną. W Bralewnicy konieczne było użycie agregatu prądotwórczego, by zapewnić zasilanie dla respiratora.

G.

Ogłoszenie płatne

ZATRUDNIMY
pracowników
do pracy w Niemczech
w ogrodnictwie
Nie wymagamy znajomości j. niemieckiego
Kontakt telefoniczny
od poniedziałku do piątku
w godz. od 9:00 do 13:00
663-626-877

eprasa.pl 7697a0746d

Skrót do szpitala gotowy, ale na jego uruchomienie trzeba jeszcze chwilę poczekać

Przejście dla pieszych z parkingu Biedronki na teren Szpitala Tucholskiego zostanie otwarte wraz z zakończeniem prac zewnętrznych przy nowym budynku mieszkalno-usługowym. Kiedy można się tego spodziewać?

Odwiedzający i pacjenci Szpitala Tucholskiego z zainteresowaniem spoglądają za ogrodzenie i taśmy, za którymi ciągnie się nowy fragment chodnika. To długo wyczekiwany skrót z parkingu wielkopowierzchniowego sklepu na teren lecznicy. O takie rozwiązanie – w imieniu szczególnie starszych pacjentów, ale i tych mających problemy z poruszaniem się – wielokrotnie apelowali zarówno radni miejscy, jak i powiatowi. Idąc w 2024 roku po władzę w strukturach powiatu (zresztą skutecznie) ugrupowanie Gminy dla Powiatu wciągnęło to zadanie na listę swoich obietnic wyborczych. Jak widać, już wkrótce będzie mogło ją odhaczyć.

– Wiem, że długo czekaliśmy na to przejście, ale jeszcze chwilę musimy poczekać. Póki co, tam wciąż jest plac budowy – mówi wicestarosta **Jerzy Kowalik**.

Jeszcze jest niebezpiecznie

Przypomnijmy, skrót do szpitala powstaje w ramach partnerstwa prywatno-publicznego (porozumienia zawartego przez tucholskie samorządy z właścicielem działki). Inwestor na swej części wybudował już trzykondygnacyjny obiekt mieszkalno-usługowy, a wspomniane przejście biegnie częściowo wzdłuż jego krótszej krawędzi.

– Samo przejście jest już praktycznie wykonane, natomiast dopóki nie skończymy prac przy naszym obiekcie, nie możemy puścić tamtędy pieszych, bo byłoby to zbyt niebezpieczne. Aktualnie zajmujemy się dachem, elewacją, zagospodarowaniem terenu – mówi **Przemysław Biesek-Talewski** – przedstawiciel właściciela nieruchomości, którym jest firma „Babiński" **Krzysztof Babiński**.



Tak prezentuje się przejście od strony szpitala. Początkowa koncepcja uległa niewielkiej zmianie. Wycięte zostały wszystkie rosnące tutaj brzozy. Teren zostanie jeszcze uporządkowany i oświetlony.



Widok na przejście od strony nowo pobudowanego budynku.

Dodaje także, że czerwiec to maksymalny termin, w którym prace zewnętrzne powinny się zakończyć, a co za tym idzie – przejście powinno zostać wtedy oddane do użytku. Tymczasem apeluje do pacjentów i odwiedzających szpital, aby nie ignorowali ogrodzenia i wykazali się jeszcze przez chwilę cierpliwością.

– Prosimy, aby nie próbować tamtędy chodzić. Niestety spotkaliśmy się już z takimi próbami, a tam wciąż trwają roboty, w tym na wysokości. Nie chcemy, żeby komukolwiek coś się stało – podkreśla Przemysław Biesek-Talewski.

Tekst i fot. Agata Wiśniewska

Cmentarz w Rudzkim Moście zostanie oświetlony

Gmina Tuchola zleciła opracowanie dokumentacji projektowej na budowę oświetlenia cmentarza komunalnego w Tucholi.

Z prośbą o zamontowanie na głównym ganku cmentarza oświetlenia, w imieniu odwiedzających cmentarz w Rudzkim Moście, wystąpił na marcowej sesji **Ireneusz Wesołowski**.

– Główny ganek obsadzony jest po obu stronach sosnami krzaczastymi, które wieczorną porą zasłaniają podłoże. Jest to uciążliwe szczególnie dla osób starszych lub słabo widzących – podnosił radny, który jednocześnie zaproponował rozwiązanie w postaci lamp ledowych zasilanych solarami.

Jak informował burmistrz **Tadeusz Kowalski**, w ratuszu zdają sobie sprawę, że odwiedzanie nieoświetlonej nekropolii, zwłaszcza w okresie jesienno-zimowym, kiedy szybciej zapada zmrok, rodzi pewne uciążliwości. Dlatego też urząd zlecił opracowanie dokumentacji projektowej na budowę oświetlenia wspomnianego cmentarza.



Cmentarz komunalny w Tucholi zostanie oświetlony w ramach rozbudowy infrastruktury oświetleniowej na terenie całej gminy.

– Projekt za kwotę 15.375 zł wykona firma Ergoprojekt z Bydgoszczy. Planuje się budowę linii kablowej, niższych słupów oświetlenia z oprawami LED, a zasilanie nastąpi z sieci oświetlenia drogowego ul. Parkowej przewidzianej do realizacji w roku bieżącym – podawał Kowalski.

W ramach zadania na cmentarzu zamontowanych zostanie kilkanaście lamp.

– Niewykluczone, że jeśli będą środki i pozwolenie na budowę, to wykonamy tę inwestycję jeszcze w tym roku. Czasami są oszczędności na środkach przeznaczonych na oświetlenie. W ubiegłym roku udało nam się wymienić wszystkie oprawy w gminie na ledowe i spłacić jednorazowo tę inwestycję, dzięki czemu zaoszczędziliśmy na odsetkach – dodał burmistrz.

Agata Wiśniewska, fot. Arkadiusz Lorbiecki

Reklama





eprasa.pl 7697a0746d

Zupełnie nowa, choć ta sama biblioteka

Tak w Cekcynie wygląda teraz budynek, który ma prawie... 130 lat



Anna Meler i Daria Rafińska zapraszają do odwiedzin nowej siedziby Gminnej Biblioteki Publicznej w Cekcynie, a najlepiej do dołączenia do grona czytelników.



Rewelacyjnie prezentuje się gabinet na piętrze budynku. Tutaj urzęduje dyrektorka Anna Meler. Prowadzi dokumentację, ma też miejsce spotkań. „Doczekała się" – usłyszeliśmy od pewnej Cekcynianki, która doskonale pamięta trudniejsze warunki pracy dyrektorki, jak i odwiedzających placówkę mieszkańców gminy Cekcyn.



Dzieci, które odwiedzą bibliotekę w Cekcynie będą zachwycone. Anna Meler przyznaje nam, że są rodziny, które generalnie lubią przychodzić do placówki i spędzać w niej czas np. na wspólnych grach. Tutaj mają doskonałe warunki.

Na zwiedzających – i nie ukrywamy, że na nas także – wrażenie zrobiła nowa siedziba Gminnej Biblioteki Publicznej w Cekcynie. Sala konferencyjna, gabinet na piętrze z poddaszem, czytelnia dziecięca i sama przestrzeń. A przecież jeszcze nie tak dawno mieściło się tu już za ciasne przedszkole, a niegdyś szkoła. Budynek, któremu za rok stuknie 130 lat, przeszedł metamorfozę.

Odwiedzając po remoncie i otwarciu nową siedzibę biblioteki w Cekcynie, trudno jest opisywać wrażenia bez wystawienia laurki, ale w pełni obiektywnej. Gminna Biblioteka Publiczna w Cekcynie zmieniła adres na: Główna 9 i jest teraz w centralnej części miejscowości, przy głównym skrzyżowaniu wsi.

Zmiana metrażu nie byłaby możliwa w poprzedniej siedzibie. W Urzędzie Gminy Cekcyn działała na 112 metrach kwadratowych. Placówka przeniosła się do budynku w Cekcynie o historycznej wartości. Widnieje na nim dumnie rok 1897. To w tym miejscu były niegdyś cekcyńska szkoła, bank i przez wiele lat przedszkole. Obecnie budynek jest nie do poznania. Biblioteka zajmuje cały, gruntownie wyremontowany parter i jeden duży gabinet na piętrze. Nadal na wyższej kondygnacji budynku są mieszkania. Do wspólnoty wiedzie osobne wejście.

– Najbardziej cieszę się z większej powierzchni użytkowej – mówi nam dyrektorka biblioteki **Anna Meler**. Razem z nią pracuje **Daria Rafińska**. Odwiedziliśmy je podczas dnia otwartego nowej siedziby 29 marca. Powierzchni jest kilkukrotnie więcej – teraz łącznie to ok. 400 m². Przeprowadzka do łatwych nie należała.

– Było ciężko i fizycznie, i psychicznie... Byłyśmy zależne od kogoś i od wielu czynników. Trzeba było wpasować się w plany ekipy remontowo-budowlanej – przyznaje Anna Meler. Obie panie, plus ekipa z doskoku, zajęły się przeniesieniem zasobów biblioteki. I z pewnością wolałyby, aby była to jedyna taka przeprowadzka w życiu...

Do czytelni dziecięcej przychodzą całe rodziny. Gabinetu można pozazdrościć. W izbie zrobić wystawę

Na nową siedzibę składają się: wypożyczalnia i czytelnia, sala spotkań (z predyspozycjami na konferencyjną), sala komputerowa, czytelnia dziecięca, kameralna izba regionalna, pomieszczenie socjalne i gabinet na piętrze. W bibliotece jest ogólnodostępna toaleta. Artykuł bogato ilustrujemy zdjęciami, a pod nimi zamieszczamy obszerne podpisy, podpowiadając, na co zwrócić uwagę.



Z prawej Anna Meler, dyrektorka GBP w Cekcynie. Podczas dni otwartych placówki trafiliśmy na Dorotę i Wojciecha Ziółkowskich.

Pierwszy rzucający się w oczy bonus to sala spotkań.

– Wcześniej, gdy mogliśmy zakładać, że na dane spotkanie przyjdzie ok. 10 osób, mieściliśmy się w starej siedzibie biblioteki. Ale przy organizacji większych przedsięwzięć korzystaliśmy z Gminnego Ośrodka Kultury albo Hoplandu [Centrum Usług Społecznych – red.]. Wtedy zawsze musiałyśmy się dostosować z harmonogramem – wspomina Anna Meler.

W poprzedniej siedzibie na stanowisko komputerowe wystarczyć musiała lada między regałami. Teraz to duże pomieszczenie z licznymi stanowiskami. I z ciekawą ozdobą, bo... Z komputerami zestawiona jest stara szafka katalogowa na karty biblioteczne.

W izbie regionalnej są książki dotyczące najbliższej okolicy, ale też bogate archiwum „Tygodnika Tucholskiego". Ciekawostką jest fakt, że zarówno to miejsce, jak i salę spotkań wzbogacają prace malarskie. Od razu można ogłosić: lokalni artyści mile widziani! Także ci plastyczni. Cekcyńska biblioteka chciałaby eksponować twórczość swoich mieszkańców. Warto przypomnieć, że już wiele lat temu w takim kierunku poszła tucholska biblioteka. Wernisaże organizuje z powodzeniem. W Cekcynie pojawiły się już propozycje organizacji wydarzeń. Wiemy, że 11 kwietnia to tutaj odbędzie się finał konkursu poetyckiego seniorów z występem grupy teatralnej „Zgrani".

Osobną uwagę przykuwa przestronna czytelnia dziecięca. Oprócz książek są w niej gry, zabawy i zabawki. Anna Meler przyznaje, że są rodzice, którzy przychodzą z dziećmi po prostu spędzać tu czas. Przy okazji oswajać je z taką instytucją, jaką jest biblioteka.

– Mamy już pomysł na ogłoszenie, w którym zachęcę, aby rodzice przynieśli nam nieużywane zabawki, aby jeszcze wzbogacić to miejsce – uśmiecha się dyrektorka.

Wisienką na torcie jest gabinet z filarami, skośnym sufitem... To nie tylko biuro dyrektorki, ale miejsce na dokumentację czy prowadzenie spotkań. Zdjęcie gabinetu, którego z pewnością można pozazdrościć, także dodajemy do artykułu.



W dniu otwartym bibliotekę odwiedzały całe rodziny.



Przestronnie rozstawione regały z książkami.

eprasa.pl 7697a0746d



Kto nie był, będzie bardzo zaskoczony! To przestronna sala konferencyjna, która znajduje się w cekcyńskiej bibliotece. Już zaczynają się pierwsze wykorzystania tego metrażu. Była młodzież, odwiedziny zapowiedzieli seniorzy.



Budynek z długą historią jest teraz nie do poznania, ale u wielu Cekcynian budzi sentyment. To tu były szkoła i przedszkole. Podczas dni otwartych spotkaliśmy się z pozytywnym odbiorem faktu, że budynek nadal służy społeczeństwu. I tak już od niespełna 130 lat.



Inwestycja dała leciwemu budynkowi drugie życie. Tyły wieloletniego przedszkola. Fot. Gmina Cekcyn



Sala komputerowa. Kontrastem dla nowoczesnego sprzętu stała się stara szafa katalogowa na karty biblioteczne.

Inwestycja objęła zakup wyposażenia. Regały w 90 procentach są nowe. Do tego duże stoły, biurka, fotele, krzesła itd... Księgozbiór natomiast pozostaje ten sam.

Wyzwaniem jest utrzymać czytelnika

– Jesteśmy pozytywnie zaskoczone – tak o frekwencji gości w dniu otwartym mówi Anna Meler. Gościłyśmy nawet całe rodziny i to nie tylko po to, by pokazać im nową siedzibę. Nie tylko ciekawość przywitała w nasze progi rodziców z dziećmi. Ci wypożyczali i oddawali książki. Zaplanowanie dnia otwartego okazało się strzałem w dziesiątkę pod względem kalendarza. Była to jednocześnie Niedziela Palmowa i handlowa.

– Pojawiły się osoby, które nigdy wcześniej nie korzystały z biblioteki – cieszy się Anna Meler, jednak zastrzega, że ta niedziela była wyjątkiem. Biblioteka jest czynna od poniedziałku do piątku w godz. 9:00-17:00 i w soboty od 10:00 do 14:00.

Profil działalności bibliotek ulega zmianom ze względu na wyzwania współczesnego świata, bo niestety czytelnictwo stopniowo spada w liczbach i statystykach. Anna Meler nie ukrywa, że o czytelnika trzeba walczyć i wychodzić mu naprzeciw. Biblioteka oferuje audiobooki i e-booki. To alternatywa dla tradycyjnego czytelnictwa. Jakie są najważniejsze wyzwania dla gminnych bibliotek? Czy jest to utrzymanie czytelnika?

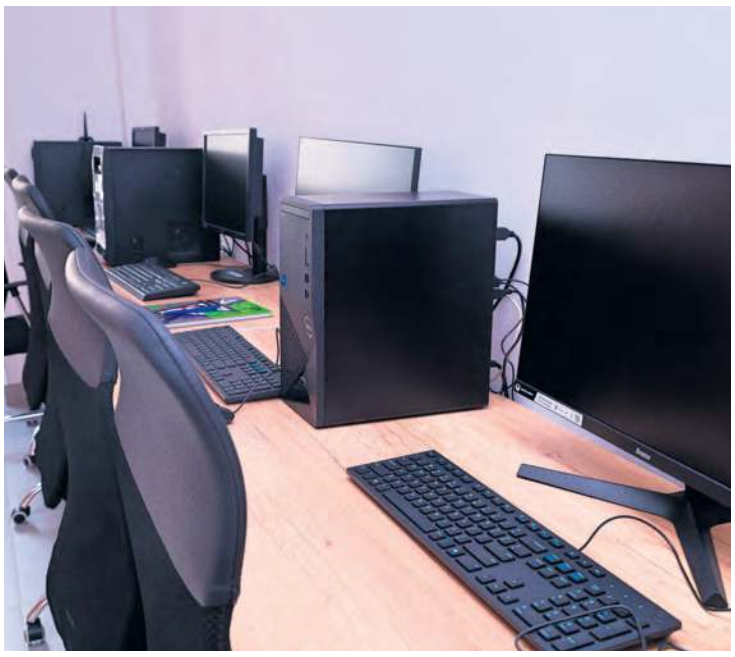

Do dyspozycji czytelników jest sala komputerowa.



Ciekawie udało się zagospodarować jedno z mniejszych pomieszczeń na parterze biblioteki. Można tu znaleźć periodyki (jak np. pokaźne archiwum „Tygodnika Tucholskiego"), ale przede wszystkim będzie to miejsce na kameralne, czasowe wystawy. Nie brakuje już chętnych do przekazania swoich prac na kolejne ekspozycje. Swoimi talentami podzielą się np. mieszkańcy gminy Cekcyn.

– Myślę, że tak. Utrzymać to znaczy, aby nie przyszedł od biblioteki tylko raz, a do niej wracał – zgadza się Anna Meler.

Dzięki dofinansowaniu

Dodajmy, że inwestycja prowadzona przez gminę Cekcyn oficjalnie nosiła tytuł „Adaptacja starego przedszkola na bibliotekę". Jej całkowita wartość już po przeprowadzonym przetargu wyniosła ok. 2,3 mln zł. To kwota podobna do założeń projektowych. Gmina Cekcyn uzyskała dofinansowania w wysokości: 1,7 mln zł z Europejskiego Funduszu Rozwoju Regionalnego i budżetu państwa – niespełna 200 tys. zł.

Tekst i fot. Piotr Paterski



Wypożyczalnia – główne pomieszczenie biblioteki.

eprasa.pl 7697a0746d

Policjanci coraz częściej są zobligowani do zatrzymywania uprawnień

Za drift albo jazdę na jednym kole nawet zabiorą prawko



Ustawodawca pod koniec stycznia wprowadził szereg nowych przepisów wymierzonych w naganne zachowania opisywane przez wszystkie ogólnopolskie media. Brawurowa jazda i nielegalne wyścigi są przestępstwem. Co grozi za ich praktykowanie? Nie warto będzie także driftować ani jeździć na jednym kole, chyba że... lubimy piesze spacery.

Kontynuujemy publikacje artykułów dotyczących zmian w przepisach ruchu drogowego. Rozmawiamy na ich temat z oficerem prasowym Komendy Powiatowej Policji w Tucholi **Łukaszem Tomaszewskim**. W poprzednich numerach opisaliśmy m.in. zasady bezpieczeństwa podczas jazdy na hulajnodze, które niezmiennie budzą dyskusje i kontrowersje, oraz to, że za kółko mogą wsiąść nawet 17-latkowie, ale nie mogą jeździć bez opieki. Duże teksty znajdziecie na tygodnik.pl. Dziś dostarczamy kolejną porcję nowości.

Zatrzymanie prawa jazdy jest obligatoryjne

Zmianą obowiązującą od 29 stycznia, ale wciąż z potencjałem dużego rozgłosu w skali kraju, są kwestie tzw. driftu samochodem i jazda na jednym kole motocyklem. Do driftu dochodzi wtedy, gdy co najmniej jedno z kół pojazdu jest wprowadzane w poślizg. Takie sytuacje mają zazwyczaj miejsce na różnego rodzaju większych parkingach sklepowych, gdzie najczęściej młode osoby przyjeżdżają pojazdami z napędem na tylną oś i wprowadzają je w poślizg. W przypadku motocyklistów o niebezpiecznych sytuacjach mówi się, gdy chcą zaprezentować swoje „umiejętności" na drodze publicznej i podrywają pojazd, przekręcając trochę mocniej manetkę gazu.

– Teraz te zachowania traktowane są jako wykroczenia, za które kara grzywny będzie wynosiła co najmniej 1500 złotych i 10 pkt karnych. Jeśli podczas driftu lub jazdy na jednym kole spowodujemy zagrożenie dla innej osoby, to kara grzywny będzie niemniejsza niż 2500 złotych i 12 pkt karnych. Wcześniej takie zachowania nie były unormowane prawnie. Jeśli taka jazda dla kogoś znajdującego się w pobliżu powodowała sytuację niebezpieczną, to z reguły kierowca odpowiadał za stworzenie zagrożenia dla innego uczestnika ruchu drogowego. Jeśli pojazd był użytkowany w sposób powodujący nadmierną emisję spalin i hałasu, kwalifikowaliśmy to pod inne rodzaje wykroczeń. Teraz mamy jasno dostosowany pod te zachowania artykuł, który wprost zakazuje tego rodzaju zachowań i określa kary nakładane na osoby, które do tego przepisu nie będą się stosować – stwierdza funkcjonariusz tucholskiej policji.

Tutaj jest mowa o zwykłym drifcie i poderwaniu koła w przypadku motocykla. Stróż prawa zapowiada, że takie zachowania będą na naszym terenie kontrolowane i karane, bo niejednokrotnie do takich sytuacji dochodziło. Trzeba liczyć się z konsekwencjami. A te mogą okazać się dotkliwe.

– Należy wskazać, że od 30 marca, jeśli dopuścimy się driftu lub jazdy na jednym kole, będzie to również skutkowało zatrzymaniem prawa jazdy przez policjanta. Następnie starosta wyda decyzję administracyjną o „zawieszeniu" uprawnień na okres 3 miesięcy. Zatrzymanie prawa jazdy będzie obligatoryjne – przestrzega oficer prasowy KPP w Tucholi.

Nielegalne wyścigi są przestępstwem!

W świetle obowiązujących od 29 stycznia nowych przepisów nielegalne wyścigi to przestępstwa, dlatego zostały spersonalizowane w Kodeksie karnym. Za nielegalny wyścig pojazdów mechanicznych uważa się rywalizację kierujących co najmniej dwoma pojazdami, których zamiarem jest pokonanie odcinka drogi w jak najkrótszym czasie z naruszeniem zasad bezpieczeństwa w ruchu lądowym. Drugą rzeczą mówiącą o nielegalnych wyścigach jest celowe wprowadzanie pojazdu mechanicznego w poślizg lub celowe doprowadzenie do utraty przyczepności z nawierzchnią chociażby jednego z kół pojazdu mechanicznego, wykonane w trakcie spotkania zorganizowanego na otwartej lub ogólnodostępnej przestrzeni, odbywającego się bez wymaganego zezwolenia.

– Jeśli do driftu nie dochodzi w pojedynkę, a podczas zorganizowanego spotkania, to zgodnie z Kodeksem karnym będzie to traktowane jako nielegalny wyścig. Oznacza to, że zarówno organizator, jak i ścigający się będą odpowiadać za przestępstwo – uzupełnia nasz rozmówca.

Aby organizacja pokazów, do jakich dochodziło nawet w Tucholi, była legalna, potrzebna jest zgoda włodarza gminy czy miasta na podstawie przepisów o zezwoleniach publicznych.

– W Kodeksie karnym wprowadzono nowy artykuł 178C k.k. Przepis ten mówi o tym, że kto w ruchu lądowym organizuje lub prowadzi nielegalny wyścig pojazdów mechanicznych lub jako prowadzący pojazd mechaniczny uczestniczy w nielegalnym wyścigu podlega karze pozbawienia wolności do lat 5 – kontynuuje Tomaszewski.

Brawurowa jazda i filmiki

Kolejne przestępstwo, które nie było doprecyzowane, a teraz zostało określone w art. 178D k.k., to tzw. brawurowa jazda. Dochodzi do niej, gdy np. jedziemy z nadmierną prędkością, naruszamy zasady bezpieczeństwa, czyli przejeżdżamy przez skrzyżowania mimo czerwonego światła, jedziemy ponad 100 km/h i takim zachowaniem narażamy innego uczestnika na zagrożenie utraty życia lub ciężkiego uszczerbku na zdrowiu. Za to również grozi kara do 5 lat pozbawienia wolności.

Czasami z brawurowej jazdy nagrywane są filmiki, gdy ktoś pędzi przez miasto z pasażerem. Ta osoba również będzie odpowiadać za przestępstwo. Przepis wszedł już w życie. Podajmy raz jeszcze, że brawurowa jazda to przypadki rażącego naruszenia przepisów prędkości, zasad bezpieczeństwa i narażenia kogoś na utratę życia lub zdrowia. Tutaj z pewnością każdemu na myśl przychodzą sytuacje opisywane w mediach ogólnopolskich. Dlatego nikogo nie powinien dziwić fakt, że zaostrzono odpowiedzialność w przypadku wypadku śmiertelnego z 8 do 10 lat pozbawiania wolności.

– Jeśli dojdzie do wypadku śmiertelnego, który jest wynikiem nielegalnego wyścigu, brawurowej jazdy albo doszło do niego w czasie aktywnego zakazu prowadzenia pojazdów, to wtedy nastąpi zaostrzenie odpowiedzialności wobec sprawcy. Sam wypadek drogowy jest zachowaniem nieumyślnym, niecelowym, najczęściej powstającym w wyniku niezastosowania się do przepisów drogowych lub znaków. Natomiast, jeżeli ktoś doprowadza do wypadku drogowego ze skutkiem śmiertelnym w tych trzech przypadkach, to nie odpowiada na zasadach „zwykłego" wypadku i nie grozi mu wtedy kara do 8 lat pozbawienia wolności, tylko do 10 – uzupełnia policjant.

Co do kwestii samego zakazu prowadzenia pojazdu. Wiemy, że zakazy prowadzenia pojazdów są, ale nie wszyscy się do nich stosują. Wtedy sądy nakładają kolejne nowe zakazy – najczęściej nadawane na określony czas, gdy np. ktoś kierował pod wpływem alkoholu i doprowadził do wypadku drogowego, nie stosując się do zakazu sądowego.

– Teraz ma się to zmienić. Jeśli kierowca dopuści się przestępstwa polegającego na uczestniczeniu w nielegalnym wyścigu lub brawurowej jeździe, to musi liczyć się z utratą prawa jazdy. W takich przypadkach sądy będą orzekały zakazy prowadzenia pojazdów. Dożywotnie zakazy kierowania pojazdami od 29.01. br. są orzekane m.in. w przypadku kierowania pojazdem mechanicznym w stanie nietrzeźwości w czasie aktywnego zakazu kierowania pojazdami lub w przypadku samego niestosowania się do sądowego zakazu. Taka osoba już nigdy nie będzie w stanie odzyskać swojego prawa jazdy i nie będzie mogła przystąpić do nowego egzaminu – podsumowuje oficer prasowy Komendy Powiatowej Policji w Tucholi Łukasz Tomaszewski.

Zloty/spoty muszą być zgłoszone

Zloty czy tzw. spoty to spotkania kierowców organizowane w otwartej przestrzeni. Dochodzi do nich, gdy uczestniczy w nich więcej niż 10 aut.

– Aby coś takiego odbyło się teraz w sposób legalny, powinniśmy wystąpić z zawiadomieniem do gminy w trybie ustawy o zgromadzeniach publicznych. Jeśli spotkanie właścicieli, posiadaczy lub użytkowników samochodów na otwartej przestrzeni nie zostanie zgłoszone, to trzeba liczyć się z odpowiedzialnością karną. Kodeks wykroczeń wprowadza nam nowy artykuł w tym zakresie. Zgodnie z art. 52aa k.w. za takie zachowanie będzie odpowiadał organizator zlotu, a także kierowca, pasażer, a nawet widz przebywający na tym spotkaniu – wyjaśnia Tomaszewski.

Co ważne, jeśli ktoś umyślnie uczestniczy w takim spotkaniu, czyli nie jest jego organizatorem, ale jest uczestnikiem, to może otrzymać karę grzywny. Tej samej karze podlega kierujący pojazdem, który umyślnie uczestniczy w nielegalnym wyścigu pojazdów mechanicznych. Dotyczy to też widzów takiego spotkania.

– Teraz będzie to niedopuszczalne. Jeśli otrzymamy z gminy zezwolenie na organizację takiego zlotu, to jak najbardziej się spotykamy i prezentujemy nasze pojazdy. Natomiast jeśli jedynym „zgłoszeniem" jest post na Facebooku o takim wydarzeniu, to tym samym musimy pamiętać, że będą wyciągane konsekwencje wobec wszystkich osób, które uczestniczą w takim spocie – dodaje.

Jeżeli uczestników zlotu/spotu będzie mniej niż 10, to taki przypadek rozpatrywany będzie indywidualnie (czy dochodzi do driftu, podrywania koła etc.). Do tego dochodzi też tamowanie ruchu.

Anna Lipska

eprasa.pl 7697a0746d

10-16 kwietnia 2026

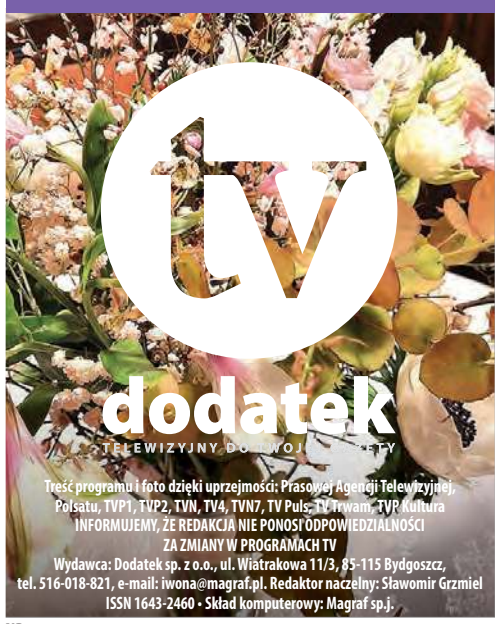

Treść programu i foto dzięki uprzejmości: Prasowej Agencji Telewizyjnej, Polsatu, TVP1, TVP2, TVN, TV4, TVN7, TV Puls, TV Trwam, TVP Kultura
INFORMUJEMY, ŻE REDAKCJA NIE PONOSI ODPOWIEDZIALNOŚCI ZA ZMIANY W PROGRAMACH TV
Wydawca: Dodatek sp. z o.o., ul. Wiatrakowa 11/3, 85-115 Bydgoszcz, tel. 516-018-821, e-mail: iwona@magraf.pl. Redaktor naczelny: Sławomir Grzmiel
ISSN 1643-2460 • Skład komputerowy: Magraf sp.j.
NR 15

Piątek

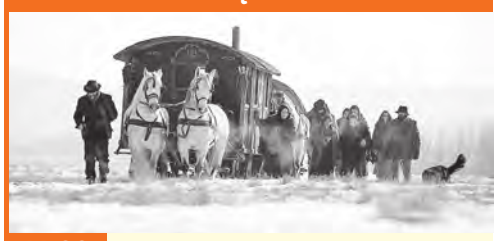

11:00 TVP KULTURA

Papusza
Dramat, Polska, 2013

Historia pierwszej romskiej poetki, Papuszy (w tej roli Jowita Budnik), która spisała swoje wiersze i które zostały przetłumaczone na język polski przez Jerzy Ficowskiego (Antoni Pawlicki), a następnie dzięki niemu wydane.

Sobota



01:55 TVP KULTURA

Strzępy
Dramat, Polska, 2022

W spokojnym życiu śląskiej rodziny pojawia się nieoczekiwany gość - choroba dziadka. Wykryty niego Alzheimer zaczyna stopniowo niszczyć codzienną sielankę, staje sie przyczyną głębokich zmian w życiu domowników. Z czasem choroba postępuje, a wraz z nią zmienia się także życie całej rodziny. Gerard, dawniej pełen życia inteligentny mężczyzna powoli, lecz nieuchronnie, traci pamięć, zanika u niego zdolność do samodzielnego funkcjonowania...

Niedziela



20:00 TVP KULTURA

Wożąc panią Daisy
Komedia, dramat, USA, 1989

Ciepła i pogodna opowieść o niezwykłej przyjaźni, jaka połączyła bogatą starszą panią z jej czarnoskórym kierowcą, wzruszyła chyba wszystkich. Rozgrywająca się na przestrzeni 25 lat (1948-1973) historia została osadzona w realiach zmieniającego się Południa Ameryki, burzliwych czasów walk o równouprawnienie i zniesienie segregacji rasowej. W otwierającej film scenie bohaterka próbuje uruchomić samochód i wjeżdża w zadbany ogród sąsiadów. Firma ubezpieczeniowa zabiera nieodpowiedzialnej starszej pani polisę...
INNE DATY EMISJI: PONIEDZIAŁEK, 23:10

Poniedziałek



23:55 POLSAT

Transfer
Sensacyjny, USA, 2007

Film powstał z inspiracji prawdziwą historią Khalida El-Masriego. Kiedy w zamachu terrorystycznym w Afryce Północnej ginie 19 osób, w tym Amerykanin, amerykański naukowiec egipskiego pochodzenia zostaje uznany za terrorystę i niespodziewanie „znika" w trakcie lotu powrotnego z RPA do domu w USA. Młody pracownik CIA Douglas Freeman jest świadkiem jego brutalnego przesłuchania w tajnym więzieniu w Maghrebie, zaczyna kwestionować sens tak prowadzonej walki z terroryzmem, która tylko poszerza krąg przemocy. Tymczasem żona Khalida toczy batalię, by odkryć prawdę o mężu...

Wtorek



23:25 TVN 7

Incepcja
Thriller, SF, USA, Wielka Brytania, 2010.

Dom Cobb jest zdolnym złodziejem, najlepszym w niebezpiecznej dziedzinie ekstrakcji, czyli wykradania cennych sekretów z głębokiej podświadomości podczas fazy marzeń sennych, kiedy umysł jest najbardziej wrażliwy. Rzadkie umiejętności Cobba uczyniły go pożądanym graczem w nowym zdradzieckim świecie korporacyjnego szpiegostwa, ale również międzynarodowym zbiegiem i kosztują go wszystko co kiedykolwiek kochał. Teraz Cobb dostaje szansę odkupienia. Jedno ostatnie zadanie może przywrócić mu jego dawne życie...
INNE DATY EMISJI: SOBOTA, 22:25

Środa



23:15 TVP 1

Panny z Wilka
Obyczajowy, Polska, 1979

Niespełna czterdziestoletni Wiktor Ruben, załamany po śmierci przyjaciela, przyjeżdża do wujostwa na wieś, gdzie w pobliskim dworku, w gronie kilku panien spędził młodzieńcze lata. Julia doczekała się bliźniaczek, wyemancypowana Jola wyszła za mąż, Fela przedwcześnie zmarła, zmieniły się też Zosia i Kazia, mała Tunia wyrosła na piękną pannę. Pojawienie się Rubena, jego wspomnienia i chęć ożywienia przeszłości burzą spokój mieszkanek dworku, ujawniają ich powikłane losy, dramaty, życiowe klęski. Czar pryska, nie ma powrotu do przeszłości. Ruben wyjeżdża z postanowieniem, że nigdy już tu nie wróci...

Czwartek



21:55 TV PULS

Zakonnica w przebraniu 2
Komedia, USA, 1993

Pewnego dnia Deloris (Whoopi Goldberg) zostaje odwiedzona przez zaprzyjaźnione zakonnice ze zgromadzenia świętej Katarzyny, które proszą ją o pomoc. Deloris zgadza się. Wkłada więc habit i zaczyna uczyć muzyki wyjątkowo trudną młodzież. Wysiłek kobiety nie idzie na marne, ponieważ z czasem zdobywa nawet zaufanie swoich uczniów. Wkrótce odkrywa też w nich talent wokalny i postanawia zgłosić ich do konkursu chórów. Co więcej, główna nagroda może pomóc w ocaleniu szkoły. Co z tego wyniknie?

PIĄTEK • 10 kwietnia

TVP 1

05:05 Wykrywacz kłamstw - mag.
05:25 Pytanie dnia - rozmowa
05:45 Reporterzy - magazyn
05:55 Oko na Świat - magazyn
06:20 Akacjowa 38 - serial, 2018
07:00 Transmisja Mszy Świętej
07:30 Agape Blisko Ciebie
08:00 Serwis Info; Pogoda Info
08:20 Zaraz wracam - serial, 2026
08:45 Ranczo - serial kom., 2016
09:45 Komisarz Alex - serial krym.
10:40 Ojciec Mateusz - serial
11:30 Okrasa łamie przepisy - magazyn kulinarny
12:00 Serwis Info
12:10 Agrobiznes; Agropogoda
12:40 Program rolny
13:00 Plaża i jej mieszkańcy - dok., Niemcy, 2024
14:00 Złoty chłopak - serial, 2022
15:00 Serwis Info
15:15 Reporterzy - magazyn
15:35 Gra słów. Krzyżówka
16:05 Dziedzictwo - serial, Turcja



17:00 Teleexpress
17:20 Pogoda
17:25 Jaka to melodia? - telet.
17:55 Klan - telenowela, Polska
18:20 Zaraz wracam - serial
18:55 Akacjowa 38 - serial, 2018
19:30 Program inform. 19.30
19:55 Pytanie dnia - rozmowa
20:10 Sport; Pogoda
20:30 Glina. Nowy rozdział - serial krym., Polska, 2025
21:30 Sekielski wieczorową porą - talk-show
22:35 Wyrwa - fab., Polska, 2023
00:25 Wojna zastępcza - - serial
02:20 Sekielski wieczorową porą - talk-show
03:20 Dusza zaklęta w fortepianie - dok., Polska, 2022
04:20 Słownik polsko@polski - talk-show prof. J. Miodka

TVP 2

04:35 Na dobre i na złe - serial, Polska, 2022
05:30 M jak miłość - serial, Polska, 2023
06:20 Anna Dymna - spotkajmy się
06:55 Dla niesłyszących - Barwy szczęścia - serial obycz., 2026
07:30 Pytanie na śniadanie - w tym: Serwis Info i Pogoda Flesz
11:40 Operacja zdrowie - magazyn medyczny
12:10 Kolekcja - Teresa Rudowicz - felieton
12:20 WTEM - Justyna Bargielska „Październik" - felieton
12:30 Koło fortuny - teleturniej
13:15 Panna młoda - serial obycz., Turcja, 2024
14:05 Va Banque - teleturniej
14:35 Na sygnale - serial fabularyzowany



15:05 La Promesa - serial obycz., 2024
16:00 Koło fortuny - teleturniej
16:35 Familiada - teleturniej
17:20 Panna młoda - serial obycz., Turcja, 2024
18:15 Va Banque - teleturniej
18:50 Jeden z dziesięciu - telet.
19:25 Barwy szczęścia - serial obycz., 2026
20:45 Kocham Cię, Polsko! - zabawa quizowa, 2026
22:20 Postaw na milion - teleturniej
23:15 To jest grane - magazyn muzyczny
23:50 Nocny patrol - fab., USA, 2019
01:50 Moja krew - dram., Polska, 2009
03:40 Akacjowa 38 - serial
04:30 Rodzinka.pl - serial kom.

TVN

05:40 Uwaga! - program interw.
05:55 Ukryta prawda - 42-letnia Anna odkrywa, że jej mąż Dariusz od kilku miesięcy ma romans...
06:50 Kuchenne rewolucje - program kulinarno-rozrywkowy
07:45 Dzień Dobry TVN - magazyn poranny
11:25 Kuchenne rewolucje - program kulinarno-rozrywkowy
13:40 Ukryta prawda - program obyczajowy
15:45 Młode gliny - program kryminalny
16:50 Szpital św. Anny - serial obycz., Polska
17:55 Detektywi - program kryminalny
19:00 Fakty
19:30 Sport
19:40 Pogoda
19:50 Uwaga! - program interwencyjny



20:00 Meg - przygodowy, USA, Chiny, 2018. Okręt podwodny z międzynarodową załogą badawczą osiada unieruchomiony na dnie Pacyfiku po tym, jak został zaatakowany przez ogromnego rekina.
22:25 Nico: Ponad prawem - sens., USA, 1988
00:30 Kuba Wojewódzki - talk-show
01:50 Autentyczni - program edukacyjny
02:35 Uwaga! - program interwencyjny
02:50 CSI: Kryminalne zagadki Las Vegas - serial, USA
04:30 Jak to jest zrobione - serial popularnonaukowy
05:00 Nauka jazdy - reality show

POLSAT

06:00 Nowy dzień
08:00 Halo tu Polsat - program informacyjno-rozrywkowy
11:30 Gliniarze - Na ekspozycji sklepu z wyposażeniem wnętrz zostają odnalezione zwłoki celebrytki. Niedługo później dochodzi do kolejnego zabójstwa...
14:40 Dlaczego ja? - serial paradokumentalny
15:50 Wydarzenia - program informacyjny
16:15 Pogoda
16:20 Interwencja - magazyn reporterów
16:30 Na Ratunek 112 - serial obyczajowy
17:00 Gliniarze - Detektywi rozpracowują mężczyznę podejrzanego o dostarczanie pracownic seksualnych na rynki arabskie.
18:00 Pierwsza miłość - serial obyczajowy



18:50 Wydarzenia - program informacyjny
19:15 Gość Wydarzeń - rozmowa dnia
19:30 Sport
19:45 Pogoda
19:55 Farma - reality show
21:00 Must Be The Music - program muzyczny
23:05 Stillwater - sens., USA, 2021. Aby naprawić swoje błędy z przeszłości, Bill Baker (Matt Damon) regularnie odwiedza w więzieniu swoją córkę Allison (Abigail Breslin), która została skazana za zbrodnię, której, jak ona twierdzi, nie popełniła.
01:55 60 sekund - sens., USA, 2000
04:40 Kabaretowa Ekstraklasa
04:55 Disco Gramy
05:40 Telezakupy TV Okazje

TVP Kultura

06:00 Afisz kulturalny
06:05 Teledyski
07:00 Tamte lata, tamte dni - Artur Barciś - magazyn
07:40 Na ratunek w górach - dok., Polska, 2016
08:15 Wtem - Krystyna Dąbrowska „Wymiana okien" • Szczepan Kopyt „Klastry" - felietony
08:30 Abakanowicz w Paryżu - reportaż
09:05 Kulturalni - magazyn
09:55 Pan wzywał, Milordzie?
11:00 Papusza - dram., Polska, 2013 ●
13:20 Portrety - Gregory Peck - dokument, Francja, 2023
14:25 Retro kino - Czterysta batów - fab., Franc., 1959
16:15 Gwiazdozbiór TVP Rozrywka - Krzysztof Klenczon - reportaż, koncert, wspomnienie
18:30 Kolekcja - Gruppa - felieton



18:50 Dzień, w którym umarła gwiazda rocka - Buddy Holly - dok., Wlk. Bryt., 2018
19:25 Video Killed the Radio Star - Andy Morahan - dok., Wlk. Bryt., 2009
20:00 Silent Twins - fab., Polska, Wlk. Bryt., 2022
22:10 Tygodnik Kulturalny
23:05 Przygody Sherlocka Holmesa - Nakrapiana opaska - serial, Wlk. Bryt.
00:15 Kanał - dram. wojenny, 1956
02:05 Noc krótkich filmów - Dzieci i ryby
02:25 Kino nocne - Człowiek z magicznym pudełkiem - fab., Polska, 2017
04:10 Porozmawiajmy szczerze - Małgorzata Chmielewska
04:40 Teledyski

TV Puls

06:00 Nash Bridges - Gang kłusowników poluje na niedźwiedzie, aby sprzedawać ich woreczki żółciowe na rynku afrodyzjaków. Nash i Joe pomagają kanadyjskiemu policjantowi wytropić przestępców.
08:00 Kobra - oddział specjalny - Do oddziału patrolującego autostradę dołącza córka prokurator Schrankmann. Dziewczyna ma towarzyszyć w codziennej pracy Gerkhanowi i Jägerowi.
10:00 Triumf miłości - serial obyczajowy
12:00 Nie igraj z aniołem - serial obyczajowy
13:00 Wspaniałe stulecie - serial kostiumowy
14:00 Przepis na zbrodnię - serial kryminalny
15:00 Lombard. Życie pod zastaw - paradokument fabularny



16:00 Ranczo - serial komediowy
18:00 Lombard. Życie pod zastaw - paradokument
20:00 Smak zemsty: Peppermint - akcja, Hongkong, USA, 2018
22:00 Koliber - akcja, USA, Wlk. Bryt., 2013
00:00 Pan Brooks - akcja, USA, 2007. Ceniony biznesmen Earl Brooks (Kevin Costner) skrywa przerażający sekret - jest seryjnym mordercą. Ktoś odkrywa jego sekret i go szantażuje...
02:25 Lombard. Życie pod zastaw - paradokument
03:25 Taki jest świat - przegląd wydarzeń z całego globu
03:45 Menu na miarę - program kulinarny
05:00 Dyżur - serial medyczny

TVN 7

05:25 Ten moment - program o ludziach i chwilach, które na zawsze odmieniły ich los.
05:55 Szkoła - Kamila Kamińska i Darek Wrzesiński ukrywają swój związek w obawie przed bratem dziewczyny. Licealiści zostają przyłapani na pocałunku, ale chłopak wypiera się wszystkiego.
08:45 Ukryta prawda - program obyczajowy
11:55 W-11 Wydział Śledczy - program kryminalny
14:00 Detektywi - Detektywi na prośbę klientki wyjaśniają okoliczności śmierci jej matki, znanej sędzi.
15:00 Szpital św. Anny - serial obycz., Polska
16:00 Sędzia Anna Maria Wesołowska - serial sądowy
17:00 Zapisane w gwiazdach - program paradokumentalny



18:00 Opowieści małżeńskie - program obycz.
19:00 Ukryta prawda - program obyczajowy
20:00 Bajecznie bogaci Azjaci - kom., USA, 2018. Pochodząca z Nowego Jorku Rachel Chu towarzyszy swojemu długoletniemu chłopakowi Nickowi Youngowi na ślubie jego przyjaciela w Singapurze.
22:35 Królowa przetrwania - reality show
23:55 Wredne dziewczyny - kom., USA, Kan., 2004
02:05 Hotel Paradise - reality show
02:50 Fachowcy - paradokument
03:25 SOS Ekipy w akcji
04:10 Usterka
04:45 Dorota was urządzi

TV 4

06:00 Strażnik Teksasu - film akcji **08:00** Bogaty Dom - Biedny Dom - program paradok. **08:55** Policjantki i Policjanci - serial paradok. **10:55** Na Ratunek 112 - serial obyczajowy **11:55** Dlaczego ja? - serial paradokumentalny
12:55 Trudne sprawy - program obyczajowy **15:55** Łowcy skarbów. Kto da więcej **18:00** Policjantki i Policjanci - serial paradok. **20:00** A na deser... - program kulinarny **20:05** Borys - sens., Polska, 2021 **21:40** Gwiazdy Kabaretu - program rozrywkowy **23:50** STOP Drogówka - serial polic.
00:55 Love Island. Wyspa miłości - reality show **02:05** Hardkorowy lombard **02:40** Interwencja - magazyn reporterów **02:55** Śmierć na 1000 sposobów **03:25** Lubię disco! **04:25** Top 10 - Lista Przebojów **05:30** Telezakupy TV Okazje

TV Trwam

09:35 Św. na każdy dzień **09:45** Jestem mamą **10:00** Inf. dnia **10:15** Rozmowy niedok. **11:25** Głos Polski **11:35** Natura et Homo **12:00** Regina Coeli **12:03** Inf. dnia **12:20** Głos serca **13:05** Muzeum Powstania Warszawskiego **13:30** Msza św.
14:30 Drzwi do lasu **14:55** Słowo życia **15:00** Modlitwa do Bożego Miłosierdzia **15:20** Mocni w Wierze **15:50** Ma się rozumieć **16:00** Inf. dnia **16:10** Natura Obiektywnie **16:40** Zniewolenie **16:55** "Gorzki to chleb jest polskość" Cyprian Kamil Norwid
17:30 Łączy Nas Historia **17:55** Poczet Wlk. Polaków **18:00** Regina Coeli **18:05** Inf. dnia **18:15** Westerplatte Młodych **19:00** Msza św. **20:00** Inf. dnia **20:20** Różaniec **20:50** Myśląc Ojczyzna **21:00** Apel Jasnog. **21:20** Inf. dnia **21:40** Polski Punkt Widzenia **22:00** W imię prawdy. Tajny Instytut Katyński

eprasa.pl 7697a0746d

SOBOTA • 11 kwietnia

TVP 1

04:55 Wykrywacz kłamstw - magazyn
05:15 Pytanie dnia - rozmowa
05:35 Reporterzy - magazyn
05:50 Oko na Świat - magazyn
06:20 Balans bieli - magazyn
07:00 Transmisja Mszy Świętej
07:40 Rok w ogrodzie; Rok w ogrodzie Extra - magazyn
08:20 Pełnosprawni - magazyn dla niepełnosprawnych
08:55 Ranczo - serial kom., 2006
10:00 Komisarz Alex - serial krym.
10:55 Ojciec Mateusz - serial krym.
11:50 Gwiazdy w południe - Sułtani westernu - kom., USA, 1991
14:25 Okrasa łamie przepisy - magazyn kulinarny
15:00 Sanatorium miłości - reality show



16:05 Dziedzictwo - serial, Turcja
17:00 Teleexpress
17:20 Pogoda
17:35 Ojciec Mateusz - serial krym.
18:25 Przed ekranem
18:40 Jaka to melodia? - teleturniej muzyczny
19:30 Program inform. 19.30
19:55 Pytanie dnia - rozmowa
20:05 Sport
20:15 Pogoda
20:25 Komisarz Alex - serial krym.
21:25 Hit na sobotę - Skyfall - sens., Wlk. Bryt., USA, 2012
23:55 Replikant - fab., USA, 2001
01:50 Wyrwa - fab., Polska, 2023
03:35 Jaka to melodia? - teleturniej muzyczny

TVP 2

05:10 Dla niesłyszących - Barwy szczęścia - serial obycz., 2026
06:25 Dla niesłyszących - M jak miłość - serial obyczajowy, Polska, 2026
07:30 Pytanie na śniadanie - w tym: Serwis Info i Pogoda Flesz - magazyn poranny
11:30 Super Gary. Gotuj z Bosacką! - program rozrywkowy
12:10 Program
13:05 Panna młoda - serial obycz., Turcja, 2024
14:00 Familiada - teleturniej
14:35 Koło fortuny - teleturniej
15:15 Szansa na sukces. Opole 2026 - widowisko muzyczne
16:20 Na dobre i na złe - Dyżur na intensywnej terapii - serial, Polska, 2026



17:20 Panna młoda - serial obycz., Turcja, 2024
18:15 Va Banque - teleturniej
18:50 Słowo na niedzielę - rozmowa
19:00 Informacje kulturalne - magazyn
19:25 Rodzinka.pl - serial kom.
20:30 The Voice Kids - Przesłuchania w ciemno - widowisko muzyczne
22:50 Gabi Drzewiecka zaprasza - magazyn muzyczny
23:45 Kino relaks - Miłość i turbulencje - komedia romant., Franc., 2013
01:35 Nocny patrol - fab., USA, 2019
03:30 Akacjowa 38 - serial kostiumowy

TVN

05:40 Uwaga! - program interw.
05:55 Ukryta prawda - 26-letni Jarek jest przystojnym strażakiem. Zaczyna pracę jako striptizer w Warszawie.
06:50 Kuchenne rewolucje - program kulinarno-rozrywkowy
07:45 Dzień Dobry TVN - magazyn poranny
11:30 Na Wspólnej Omnibus - serial obycz., Polska
13:30 Igrając z ogniem - film rodzinny, USA, 2019
15:40 Vabank II czyli riposta - kom., Polska, 1984
17:55 Kuchenne rewolucje - program kulinarno-rozrywkowy
19:00 Fakty
19:25 Mam talent - program rozrywkowy
19:30 Sport
19:40 Pogoda
19:45 Mam talent - program rozrywkowy

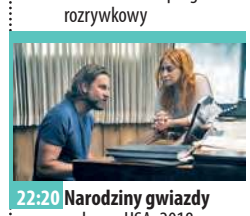

22:20 Narodziny gwiazdy - obycz., USA, 2018. Jackson Maine (Bradley Cooper) był niegdyś wielką gwiazdą muzyki country, teraz jego kariera przygasa. Pewnego dnia mężczyzna poznaje utalentowaną piosenkarkę Ally (Lady Gaga) i postanawia pomóc jej wspiąć się na szczyt.
00:55 Annabelle wraca do domu - horror, USA, 2019
03:05 Uwaga! - program interwencyjny
03:20 CSI: Kryminalne zagadki Las Vegas - serial, USA
04:50 Jak to jest zrobione - serial popularnonaukowy, Kanada
05:15 Nauka jazdy - reality show

POLSAT

06:00 Nowy dzień
08:00 Halo tu Polsat - poranny program informacyjno-rozrywkowy
11:30 Ewa gotuje - Dzisiaj Ewa Wachowicz zaparzy herbatę. Niby prosta rzecz, dziś wręcz banalna, ale w PRL-u nie było to takie oczywiste!
12:00 Rolniczki - serial dok.
13:05 Vaiana: Skarb oceanu - anim., USA, 2016
15:30 Ninja vs Ninja - program rozrywkowy
17:30 Awantura o kasę - teleturniej
18:50 Wydarzenia - program informacyjny
19:15 Prezydenci i Premierzy - rozmowy Jarosława Gugały
19:30 Sport
19:45 Pogoda
19:55 Kabaret na żywo. Chyba Czesuaf



22:00 XXX: Następny poziom - sens., USA, 2005. Radykalny odłam rządu niezadowolony z polityki głowy państwa podejmuje plan zlikwidowania Prezydenta Stanów Zjednoczonych. Tylko dwóch ludzi może powstrzymać totalny chaos...
00:05 Rytuał - sens., USA, Węgry, Włochy, 2011. Dramat egzorcyzmów pokazany z punktu widzenia sceptycznie nastawionego studenta seminarium, Michaela Kovaka (Colin O'Donoghue).
02:45 Jutro będzie futro 2 - kom., USA, 2015
04:55 Disco Gramy - program muzyczny
05:40 Telezakupy TV Okazje

TVP Kultura

07:15 Ludzie Wisły - dramat, Polska, 1938
08:45 Co nam w duszy gra - Duety miłosne - widowisko
09:50 Kolekcja - Gruppa - felieton
10:10 Dokument tygodnia - Kim Novak - buntowniczka z Hollywood - dokument, Francja, 2021
11:15 Z biegiem lat, z biegiem dni - serial, Polska, 1980
13:00 80. urodziny maestry Agnieszki Duczmal - koncert, 2026
14:45 Wspinaczka Duczmal - reportaż
15:15 Na zawsze melomani - dokument, Polska, 2022
16:50 Tamte lata, tamte dni - Olga Lipińska - magazyn
17:30 Retro kino - Czterysta batów - fabularny, Francja, 1959



19:20 Dzień z życia artysty - Adam Nowak - magazyn
20:00 Bilet do kina - Kuchenna rewolucja - czarna komedia, USA, 2023
21:50 Klub Jazzowy - Kratisa Q - koncert, 2025
23:00 Wieczór kinomana - Wstęp do filmu - Silent Twins
23:10 Wieczór kinomana - Silent Twins - fab., Polska, Wlk. Bryt., 2022
01:15 Dobry tytuł - magazyn literacki
01:55 Kino nocne - Strzępy - dramat, Polska, 2022 ●
03:35 80. urodziny maestry Agnieszki Duczmal - koncert, 2026
05:15 Teledyski - program muzyczny

TV Puls

06:00 Nash Bridges - W windzie zamaskowany mężczyzna zabija pięć osób, pozostawiając przy życiu jedynie reporterkę telewizyjną.
07:00 Kobra - oddział specjalny - Semir i Ben próbują uratować mężczyznę z samochodu pędzącego prosto na inny wypadek drogowy. Niestety nie udaje im się to na czas.
09:00 Taki jest świat - przegląd wydarzeń z całego globu.
09:25 Wojciech Cejrowski. Boso - Etiopia - Wojciech Cejrowski stara się znaleźć odpowiedź na pytanie, dlaczego etiopskie ludy tak licznie zamieszkują jałową, wysuszoną pustynną ziemię, oddzieloną wysokimi górami od reszty świata.
10:00 Lombard. Życie pod zastaw - paradokument



20:00 Elita zabójców - akcja, USA, Australia, 2011. Płatny zabójca Danny (Jason Statham), były komandos wraca do akcji, gdy jego przyjaciel Hunter (Robert De Niro) zostaje porwany przez szejka z Omanu...
22:15 Olimp w ogniu - akcja, USA, 2013. Biały Dom zostaje zaatakowany przez koreańskich terrorystów. Giną wszyscy agenci Secret Service, a prezydent i jego najbliżsi zostają zakładnikami.
00:30 Angielska robota - akcja, USA, Wlk. Bryt., 2008
02:55 Taki jest świat - przegląd wydarzeń z całego globu.
03:35 Dyżur - serial medyczny
04:00 Menu na miarę
05:00 Dyżur - serial medyczny

TVN 7

05:15 Ten moment - program opowiada o ludziach i chwilach, które na zawsze odmieniły ich los
05:45 Wiza na miłość - serial paradokumentalny
06:40 Bugs Bunny Builders - animacja
06:55 Mój przyjaciel delfin - przygod., USA, 2011. Urzekająca opowieść o więzi między chłopcem a zwierzęciem, niesamowitej przyjaźni na całe życie. Ciepłe kino familijne dla całej rodziny!
09:20 Ukryta prawda - program obyczajowy
11:20 Mówię Wam - talk-show
12:30 Ukryta prawda - program obyczajowy
14:35 Detektywi - program kryminalny
16:35 The Floor - teleturniej
17:50 Wojownicze żółwie ninja - przygod., USA, 2014



20:00 Włoska robota - sens., USA, Franc., Wlk. Bryt., 2003. Wenecja, John Bridger (Donald Sutherland) rozmawia przez telefon ze Stellą (Charlize Theron), swoją córką, obiecując jej, że po raz ostatni podejmuje się ryzykownej roboty. Wkrótce potem...
22:25 Incepcja - przygod., USA, Wlk. Bryt., 2010 ●
01:25 Żyjąc z potworem - historie ludzi mieszkających z zabójcą
03:05 Fachowcy - program paradokumentalny
03:40 Usterka - program poradnikowy
04:15 Dorota was urządzi - program lifestylowy

TV 4

06:00 Łowcy skarbów. Kto da więcej - reality show **07:00** Galileo - ciekawostki popularnonaukowe, intrygujące zagadki ze świata nauki i techniki **09:05** JesteśmyDlaDzieci - program edukacyjny **09:30** A na deser... - program kulinarny **09:35** Galileo - ciekawostki popularnonaukowe, intrygujące zagadki ze świata nauki i techniki **12:45** Goście, goście - kom., Franc., 1993 **14:55** Policjantki i Policjanci - serial paradok. **20:00** Sprawiedliwi - Wydział Kryminalny - serial policyjny **00:00** Gwiazdy Kabaretu - program rozrywkowy **02:05** STOP Drogówka - serial policyjny **03:05** Interwencja - magazyn reporterów **03:25** Lubię disco! **04:25** Top 10 - Lista Przebojów **05:30** Telezakupy TV Okazje

TV Trwam

09:00 Telewizyjny Uniwersytet Biblijny **10:00** Inf. dnia **10:15** Retrospekcja **10:35** Słowo życia **10:40** Polski Punkt Widzenia **11:00** Kropelka radości **12:00** Regina Coeli **12:03** Inf. dnia **12:20** Powołanie w powołaniu **12:50** Natura Obiektywnie **13:20** Ocalić od zapomnienia **13:30** Msza św. **14:30** Przegląd Tyg. „Niedziela" **14:35** Słowo życia **14:40** Św. na każdy dzień **14:45** Jak wygrać małżeństwo? **15:00** Dzielna niewiasta **15:15** Mateczniki Polskości **15:30** Wierzę w Boga **16:00** Inf. dnia **16:10** Historia PL **17:00** Cysters **17:30** Przełamując bariery **17:55** Poczet Wlk. Polaków **18:00** Regina Coeli **18:05** Inf. dnia **18:15** Rozmowy niedok. **19:25** Św. na każdy dzień **19:30** Manna z Nieba **19:45** Modlitwa z udziałem dzieci **20:00** Inf. dnia **20:20** Różaniec **20:50** Myśląc Ojczyzna **21:00** Apel Jasnog. **21:20** Inf. dnia

NIEDZIELA • 12 kwietnia

TVP 1

05:00 Sprawdzamy - magazyn
05:25 Sprawa dla reportera
06:20 Słownik polsko@polski - talk-show prof. J. Miodka
06:55 Słowo na niedzielę - rozm.
07:00 Transmisja Mszy Świętej
08:00 Tydzień - magazyn
08:30 Życie po Sanatorium miłości - reportaż
08:50 Alternatywy 4 - serial
10:00 Transmisja Mszy Świętej
11:55 Między ziemią a niebem
12:00 Regina Coeli, Watykan
12:15 Między ziemią a niebem
12:45 Nowe życie - Krzysztof i Inese - reportaż
13:05 BBC w Jedynce - Ssaki - dok., Wlk. Bryt., 2024
14:15 Dom - serial, Polska, 1982
16:05 Dziedzictwo - serial, Turcja
17:00 Teleexpress; Pogoda
17:35 Daję słowo - Maciej Orłoś - Janusz Chabior - talk-show



18:40 Jaka to melodia? - teleturniej muzyczny
19:30 Program inform. 19.30
19:55 Pytanie dnia - rozmowa
20:05 Sport; Pogoda
20:25 Wojna zastępcza - serial
21:25 Sanatorium miłości - reality show
22:15 Sanatorium miłości. Kulisy programu - felieton
22:25 Życie po Sanatorium miłości - reportaż
22:50 Zakochana Jedynka - Listy do Julii - kom. romant., USA, 2010
00:45 Skyfall - sens., Wlk. Bryt., USA, 2012
03:10 Replikant - fab., USA, 2001
04:55 Jaka to melodia? - teleturniej muzyczny

TVP 2

04:40 Dla niesłyszących - Barwy szczęścia - serial obycz., 2026
06:25 Dla niesłyszących - M jak miłość - serial, Polska, 2026
07:30 Pytanie na śniadanie - w tym: Serwis Info i Pogoda Flesz - program poranny
11:20 Jak to się mówi, czyli Kasia u Bralczyka - magazyn
11:50 The Voice Kids - Przesłuchania w ciemno - widowisko muzyczne
14:00 Familiada - teleturniej
14:35 Koło fortuny - teleturniej
15:10 Szansa na sukces. Opole 2026 - widowisko muzyczne
16:15 Tak to leciało - teleturniej muzyczny



17:15 Sandokan, książę piratów - serial, Włochy, 2025
18:20 Pan Mama - „Taniec" - serial komediowy, 2026
18:55 Kocham Cię, Polsko! - zabawa quizowa, 2026
20:20 Postaw na milion - teleturniej
21:20 Kwiatki Polskie duże - widowisko publicystyczne
22:25 Gwiazdy w akcji - Wyścig z czasem - SF, USA, 2011
00:25 Krucjata - Znak bliźniąt - serial kryminalny, Polska, 2024
01:25 Miłość i turbulencje - komedia romantyczna, Franc., 2013
03:10 Akacjowa 38 - serial kostiumowy

TVN

05:40 Uwaga! - program interw.
05:55 Ukryta prawda - program obyczajowy
06:50 Kuchenne rewolucje - program kulinarno-rozrywkowy
07:45 Dzień Dobry TVN - magazyn poranny
11:30 Niezwykłe Stany Prokopa - program podróżniczo-rozrywkowy
12:35 Co za tydzień - program rozrywkowy
13:10 Mam talent - program rozrywkowy
15:40 Bitwa o gości - program rozrywkowy
16:45 Tajna baza - przygod., USA, 2022. Młody Charlie Kincaid odkrywa tajną siedzibę superbohatera pod swoim domem. Mówi o tym przyjaciołom...
19:00 Fakty
19:30 Sport
19:40 Pogoda



19:45 The Traitors. Zdrajcy - reality show
21:25 Kogel mogel - kom., Polska, 1988
23:40 Książę w Nowym Jorku - kom., USA, 1988. Bogaty książę przebywa w Ameryce incognito, szukając dla siebie żony. Nad jego bezpieczeństwem czuwa Semmi...
02:05 Superwizjer - magazyn reporterów
03:05 Autentyczni - program edukacyjny
03:45 Uwaga! - prog. interwenc.
04:00 CSI: Kryminalne zagadki Las Vegas - serial, USA
04:50 Jak to jest zrobione - serial popularnonaukowy
05:15 Kto was tak urządził - program poradnikowy

POLSAT

06:00 Nowy dzień - przegląd prasy, newsów z kraju i ze świata.
08:00 Halo tu Polsat - poranny program informacyjno-rozrywkowy
12:00 W głowie się nie mieści 2 - anim., USA, 2024. Railey i jej dwie najlepsze przyjaciółki, Bree i Grace właśnie otrzymały zaproszenie na obóz hokejowy, który może stać się przepustką do szkolnej drużyny...
14:05 Must Be The Music - program muzyczny
16:15 Nasz Nowy Dom - program rozrywkowy
17:30 Awantura o kasę - teleturniej
18:50 Wydarzenia - program informacyjny
19:15 Sport
19:25 Pogoda
19:35 Państwo w Państwie - program interwencyjny



19:55 Dancing with the Stars. Taniec z Gwiazdami - program taneczno-rozrywkowy
22:25 Narzeczony na niby - kom., Polska, 2018. Opowieść o sercowych perypetiach, które pokocha każdy, kto choć raz zakochał się w niewłaściwej osobie oraz ci, którzy wierzą, że o prawdziwą miłość warto walczyć, nawet jeśli zaczyna się mocno niefortunnie.
00:50 Stillwater - sens., USA, 2021
03:50 Świat według Kiepskich - serial komediowy
04:40 Disco Gramy - program muzyczny
05:25 Telezakupy TV Okazje

TVP Kultura

06:30 Zaśpiewajmy to jeszcze raz - Na zegarze - 1975
07:10 Rozmowy (nie)wygodne - Emilia Krakowska
07:50 Bajnutki - Dziadek z piasku - widow. kameralne, 2026
08:00 Liturgia prawosławna w Gdańsku. Pascha
09:00 Przystań nad Biblią
09:20 Chrystus zmartwychwstał - dokument, Polska, 2026
09:50 Zabawne ptaki - anim., Francja, 2021
10:35 Wawrzyńcowy sad - anim., Polska, 1952
11:00 Pan wzywał, Milordzie? - serial komediowy
12:00 Kim Novak - buntowniczka z Hollywood - dokument, Franc., 2021
13:10 W poszukiwaniu dobrego filmu - magazyn
13:50 Gwiazda szeryfa - western, USA, 1957
15:30 Genialny barbarzyńca - dok., Polska, 2020



16:30 Dobry tytuł - magazyn literacki
17:15 Niedziela z... piosenkami Krzysztofa Klenczona - koncert
20:00 Wożąc panią Daisy - obycz., USA, 1989 ●
21:50 Kulturalni - magazyn
22:45 Naświetlając Muybridge'a - dokument, N. Zel., 2021
00:25 Noc krótkich filmów - Zima - film animowany
01:05 Klub Jazzowy - Kratisa Q - koncert, 2025
02:15 Kino nocne - Kuchenna rewolucja - fab., USA, 2023
03:55 Niedziela z... piosenkami Krzysztofa Klenczona
04:40 Teledyski

TV Puls

05:50 Taki jest świat - przegląd wydarzeń z całego globu.
06:15 Don Matteo: Boski detektyw - serial krym. Trwają przygotowania do 40-lecia kapłaństwa don Matteo. Wśród gości są Sergio, który wychodzi z więzienia, oraz pułkownik Anceschi z córką. Świąteczną atmosferę przerywa odnalezienie ciała osoby bardzo bliskiej don Matteo.
09:10 Ranczo - serial komediowy
13:10 Mój pies Artur - przygod., USA, 2024. Poruszająca opowieść o niezwykłej przyjaźni człowieka i psa, która udowadnia, że prawdziwa lojalność i odwaga nie znają granic.
15:30 Asterix na olimpiadzie - kom., Franc., Niemcy, Hiszp., Włochy, Belgia, 2008
17:50 Wybuchowa para - akcja, USA, 2010



20:00 Londyn w ogniu - akcja, USA, Bułg., Wlk. Bryt., 2016. Pogrzeb premiera Wielkiej Brytanii obserwuje z zapartym tchem cały świat. Jednakże nikt nie zdaje sobie sprawy, że pogrzeb premiera od początku był planowany przez terrorystów jako wydarzenie do przeprowadzenia zamachu.
22:00 Cash Out - akcja, USA, 2023
23:50 Droga do odkupienia - thriller, USA, Niem., 2022
02:10 Dyżur - serial medyczny
03:20 Taki jest świat - przegląd wydarzeń z całego globu.
04:00 Dyżur - serial medyczny
05:00 Dzielnica strachu - serial kryminalny

TVN 7

05:10 Szkoła - Prymus z fizyki, Marek Sawicki podkochuje się w Agacie ze swojej klasy. Koledzy chcą pomóc mu ją poderwać, zapraszając chłopaka na imprezę.
06:00 Wiza na miłość - serial paradokumentalny
06:55 Bugs Bunny Builders - animacja
07:10 Prosto w serce - komedia, USA, 2007. Podstarzały i mający za sobą szczyt popularności gwiazdor muzyki pop, Alex Fletcher (Hugh Grant) ma zaśpiewać w duecie ze wschodzącą gwiazdą popu, Cory.
09:20 Ukryta prawda - program obyczajowy
16:05 Detektywi - program kryminalny
18:05 Shrek Trzeci - komedia, USA, 2007



20:00 Kroniki Riddicka - SF, USA, 2004. Riddick (Vin Diesel) - międzygalaktyczny więzień - starając się uniknąć polujących na niego najemników trafia na planetę Helion.
22:35 Zabójcza broń II - sens., USA, 1989. Martin Riggs (Mel Gibson) i Roger Murtaugh (Danny Glover) mają pilnować Leo Getza (Joe Pesci), świadka koronnego...
01:00 Śmiertelna głębia - sens., USA, Wlk. Bryt., RPA, Niemcy, Franc., 2012
03:10 Żyjąc z potworem - historie ludzi mieszkających z zabójcą
04:00 Fachowcy - paradokument
04:35 Usterka - program poradnikowy

TV 4

06:00 Łowcy skarbów. Kto da więcej - reality show **07:00** U progu katastrofy - dokument, USA, 2017 **08:55** Galileo - ciekawostki popularnonaukowe, intrygujące zagadki ze świata nauki i techniki **12:00** Goście w Ameryce - komedia, Franc., USA, 2001 **14:00** Holmes i Watson - komedia, USA, Kanada, 2018 **15:55** Brice 3 - bo drugiego skasowałem - komedia, Francja, 2016 **17:55** Uroczysko - serial kryminalny **20:00** Sprawiedliwi. Trójmiasto **00:00** STOP Drogówka - serial policyjny **01:00** Koszty wojny - serial, USA, Czechy, Niem., 2020 **02:20** Powrót do przeszłości - serial, USA, 2022 **03:10** Cudownych rodziców mam **03:25** Lubię disco! **04:25** Top 10 - Lista Przebojów **05:30** Telezakupy TV Okazje

TV Trwam

09:30 Msza św. **10:30** Rozmowy o miłosierdziu **11:00** Głos serca **12:00** Regina Coeli z Ojcem Św. Leonem XIV **12:15** Papież Polak do Rodaków **12:45** Życiu powiedzmy TAK **13:10** Był człowiek posłany **14:15** Oratorium Miłosierdzia Bożego w Solecznikach **15:00** Godzina Miłosierdzia i Koronka do Miłosierdzia Bożego **16:00** Inf. dnia **16:10** Koncert życzeń **16:50** Mateczniki Polskości **17:00** Natura et Homo **17:30** Sól ziemi **17:55** Poczet Wlk. Polaków **18:00** Regina Coeli **18:05** Inf. dnia **18:15** Rozmowy niedok. **19:25** Św. na każdy dzień **19:30** Baśniowy teatr lalek **20:00** Inf. dnia **20:20** Różaniec **20:50** Myśląc Ojczyzna **21:00** Apel Jasnog. **21:20** Inf. dnia **21:40** Retrospekcja **21:45** Stan Bezp. Państwa **21:55** Św. na każdy dzień **22:00** Mocni Jego mocą **22:45** Jak wygrać małżeństwo?

eprasa.pl 7697a0746d

PONIEDZIAŁEK • 13 kwietnia

TVP 1

06:00 Sprawdzamy - magazyn
06:25 Akacjowa 38 - serial, 2018
07:00 Transmisja Mszy Świętej
07:30 Studio Raban - magazyn
08:00 Serwis Info; Pogoda Info
08:25 Zaraz wracam - serial
09:00 Ranczo - serial kom., 2006
10:05 Komisarz Alex - serial krym.
11:05 Ojciec Mateusz - serial
12:00 Serwis Info
12:10 Agrobiznes; Agropogoda
12:35 Rok w ogrodzie Extra
12:50 BBC w Jedynce - Ssaki - dok., Wlk. Bryt., 2024
14:00 Złoty chłopak - serial 2022
15:00 Serwis Info
15:15 Reporterzy - magazyn
15:35 Gra słów. Krzyżówka - teleturniej
16:05 Dziedzictwo - serial, Turcja
17:00 Teleexpress
17:20 Pogoda
17:25 Jaka to melodia? - teleturniej muzyczny



17:55 Klan - telenowela, Polska
18:20 Zaraz wracam - serial, Polska, 2026
18:55 Akacjowa 38 - serial, 2018
19:30 Program inform. 19.30
19:55 Pytanie dnia - rozmowa
20:10 Sport; Pogoda
20:30 Teatr Telewizji - Prałat - spektakl teatralny, 2025
21:20 Postscriptum - Prałat - dyskusja
22:15 Świat bez fikcji - Las Katyński - dok., Polska, Franc., 1990
23:25 Balans bieli - magazyn
00:10 Kto ratuje jedno życie. Bracia - dram., Polska, 2021
01:45 Sułtani westernu - kom., USA, 1991
04:20 Raport specjalny - magazyn

TVP 2

04:35 Na dobre i na złe - serial
05:30 M jak miłość - serial, Polska, 2023
06:25 Rodzina (nie od) święta - magazyn
06:55 Dla niesłyszących - Barwy szczęścia - serial obycz., 2026
07:30 Pytanie na śniadanie - w tym: Serwis Info i Pogoda Flesz
11:40 Dla niesłyszących - Okrasa łamie przepisy - magazyn kulinarny
12:15 Prawosławne nabożeństwo wielkanocne -
13:15 Panna młoda - serial obycz., Turcja, 2024
14:05 Va Banque - teleturniej
14:35 Na sygnale - serial fabularyzowany
15:05 La Promesa - serial obycz., 2024



16:00 Koło fortuny - teleturniej
16:35 Familiada - teleturniej
17:20 Panna młoda - serial
18:15 Va Banque - teleturniej
18:50 Jeden z dziesięciu - telet.
19:25 Barwy szczęścia - serial
20:40 Kulisy serialu „M jak miłość” - felieton
20:55 M jak miłość - serial
21:55 Na sygnale - serial fabularyzowany
22:55 Na przekór losowi - dram. woj., Włochy, 2023
23:55 Aida - dramat, Franc., Nor., Niemcy, Rum., Austria, Niderl., Bośnia i Hercegowina, 2020
01:50 Cztery pory roku w Hawanie - serial krym., Hiszp., 2017
02:50 Akacjowa 38 - serial
03:45 Rodzinka.pl - serial kom.

TVN

05:40 Uwaga! - program interw.
05:55 Ukryta prawda - program obyczajowy
06:50 Kuchenne rewolucje - program kulinarno-rozrywkowy
07:45 Dzień Dobry TVN - magazyn poranny
11:20 Doradca smaku - program kulinarny
11:25 Kuchenne rewolucje - program kulinarno-rozrywkowy
13:40 Ukryta prawda - program obyczajowy
15:45 Młode gliny - program kryminalny
16:50 Szpital św. Anny - serial obycz., Polska
17:55 Detektywi - program kryminalny
19:00 Fakty
19:35 Sport
19:45 Pogoda
19:55 Uwaga! - program interwencyjny



20:15 Na Wspólnej - serial obycz., Polska
20:50 The Floor - teleturniej
21:30 Bitwa o gości - program rozrywkowy
22:40 John Wick - sens., USA, Wlk. Bryt., Chiny, 2014. John Wick był najlepszym płatnym zabójcą w Stanach, ale dla ukochanej żony wycofał się z biznesu.
00:40 Nico: Ponad prawem - sens., USA, 1988
02:50 Co za tydzień - program rozrywkowy
03:25 Uwaga! - program interw.
03:40 CSI: Kryminalne zagadki Las Vegas - serial, USA
04:25 Jak to jest zrobione - serial popularnonaukowy
04:55 Nauka jazdy - reality show

POLSAT

06:00 Nowy dzień - przegląd prasy, newsów z kraju i ze świata.
08:30 Malanowski i Partnerzy - serial kryminalny. Luksusowa prostytutka prosi Malanowskiego o pomoc. Kobieta obawia się o swoje życie: ktoś otwarcie grozi jej śmiercią.
09:30 Trudne sprawy - program obyczajowy
11:35 Gliniarze - paradokument
14:40 Dlaczego ja? - serial paradokumentalny
15:50 Wydarzenia - program informacyjny
16:15 Pogoda
16:20 Interwencja - magazyn reporterów
16:30 Na Ratunek 112 - serial obyczajowy
17:00 Gliniarze - serial paradokumentalny
18:00 Pierwsza miłość - serial obyczajowy
18:50 Wydarzenia - program informacyjny



19:18 Gość Wydarzeń - rozmowa dnia
19:30 Sport
19:45 Pogoda
19:55 Milionerzy - teleturniej
20:30 Farma - reality show
21:40 Mega hit - Venom 3: Ostatni taniec - akcja, SF, Meksyk, USA, Wlk. Bryt., 2024
23:55 Transfer - sensacyjny, USA, 2007 ●
02:40 Klucz do wieczności - sens., USA, 2015. Gdy Damian dowiaduje się, że ma raka, zgadza się na przeniesienie jego świadomości i umysłu do ciała młodszego o kilka dekad mężczyzny...
05:15 Disco Gramy - program muzyczny

TVP Kultura

06:00 Afisz kulturalny
06:05 Teledyski
07:40 Od ucha do ucha - Wawrzyńcowy sad - anim., Polska, 1952
08:10 Podróże z historią - Jedyne takie miasto - dok., Polska, 2016
08:45 Wtem - Aldona Kopkiewicz „Przy sobie” • Jacek Dehnel „Pociąg Pistoia - Poretta”
- felietony
08:55 W poszukiwaniu dobrego filmu - magazyn
09:25 Dobre strony - Margaret, Tomasz Kot - reportaż
09:40 Tamte lata, tamte dni - Olga Lipińska - magazyn
10:20 Chłopi - Gospodynie - serial, Polska, 1972
11:25 Gwiazda szeryfa - western, USA, 1957
13:05 Na zawsze melomani - dok., Polska, 2022
14:40 W drogę! - fab., USA, 2021



16:25 Chłopi - Wielkanoc - serial
17:25 Tygodnik Kulturalny
18:20 Poszukiwacze zaginionych dzieł sztuki: Nieuchwytny Van Eyck - serial dok., Wlk. Bryt., 2015
19:00 Fryderyki jazzowe
20:15 Człowiek ze złotym pistoletem - sens., Wlk. Bryt., 1974
22:30 Porozmawiajmy szczerze - Renata Przemyk
23:10 Wożąc panią Daisy - obycz., USA, 1989 ●
01:00 Dzień z życia artysty - Adam Nowak - magazyn
01:40 Kino nocne - Krwawe gody - dram., Hiszp., 1981
02:55 Naświetlając Muybridge'a - dokument, N. Zel., 2021
04:25 Kulturalni - magazyn
05:10 Teledyski

TV Puls

06:00 Nash Bridges - Rachel zostaje oskarżona o zabójstwo mężczyzny, który prowadził dochodzenie w sprawie korupcji. Nash jest przekonany o jej niewinności...
08:00 Kobra - oddział specjalny - Pod nieobecność Semira, Ben z przyjaciółmi wybiera się na koncert zespołu The Brushes, będącego na szczycie w latach 90. Niespodziewanie dochodzi do zbrodni...
10:00 Triumf miłości - serial obyczajowy
12:00 Nie igraj z aniołem - serial obyczajowy
13:00 Wspaniałe stulecie - serial kostiumowy
14:00 Przepis na zbrodnię - serial kryminalny
15:00 Lombard. Życie pod zastaw - paradokument
16:00 Ranczo - serial komediowy



18:00 Lombard. Życie pod zastaw - paradokument fabularny
20:00 Pasażer - akcja, Aruba, USA, 2002
21:55 Smak zemsty: Peppermint - akcja, Hongkong, USA, 2018
23:55 Porwanie - akcja, USA, 2011
02:00 Dzielnica strachu - serial kryminalny
03:00 Lombard. Życie pod zastaw - paradokument fabularny
04:00 Taki jest świat - przegląd wydarzeń z całego globu.
04:35 Menu na miarę - program kulinarny
05:00 Dzielnica strachu - serial kryminalny

TVN 7

05:25 Ten moment - program o ludziach i chwilach, które na zawsze odmieniły ich los.
05:55 Szkoła - Gimnazjalistka Inga Sowińska w ramach akcji adopcyjnej przynosi do szkoły chomika. Zwierzątko kradnie Kuba Mikucki, który farbuje mu futerko i zamieszcza jego śmieszne zdjęcia w Internecie.
08:45 Ukryta prawda - program obyczajowy
11:55 W-11 Wydział Śledczy - program kryminalny
14:00 Detektywi - program kryminalny
15:00 Szpital św. Anny - serial obycz., Polska
16:00 Sędzia Anna Maria Wesołowska - serial sądowy
17:00 Zapisane w gwiazdach - program paradokumentalny



18:00 Opowieści małżeńskie - program obyczajowy. Marcin (40) niespodziewanie oświadcza swojej żonie, Ewelinie (39), że chce rozwodu...
19:00 Ukryta prawda - program obyczajowy
20:00 Hotel Paradise - reality show
21:00 Batman: Początek - przygod., USA, 2005
23:55 Włoska robota - sens., USA, Franc., Wlk. Bryt., 2003
02:15 Skok na głęboką wodę - reality show
03:05 Mówię Wam - talk-show
04:00 Usterka - program poradnikowy
04:35 Dorota was urządzi - program lifestylowy

TV 4

06:00 Strażnik Teksasu - film akcji **07:55** Bogaty Dom - Biedny Dom - program paradok. **08:55** Policjantki i Policjanci - serial paradok. **10:55** Na Ratunek 112 - serial obyczajowy **11:55** Dlaczego ja? - serial paradokumentalny **12:55** Trudne sprawy - program obyczajowy **15:55** Łowcy skarbów. Kto da więcej **18:00** Policjantki i Policjanci - serial paradok. **20:00** Uroczysko - serial krym. **20:30** Sprawiedliwi - Wydział Kryminalny **21:30** Sprawiedliwi. Trójmiasto **22:40** Co kryje się pod powierzchnią - sens., USA, 2020 **00:25** Love Island. Wyspa miłości - reality show **01:30** Hardkorowy lombard **02:40** Interwencja - magazyn reporterów **02:50** SuperLudzie - serial o osobach z niepełnosprawnościami **05:30** Telezakupy TV Okazje

TV Trwam

09:30 Baśniowy teatr lalek **09:55** Św. na każdy dzień **10:00** Inf. dnia **10:15** Rozmowy niedok. **11:20** Stan Bezp. Państwa **11:30** Warto być ojcem **12:00** Regina Coeli **12:03** Inf. dnia **12:20** Droga Ojca Łukasza **13:00** Miłosierdzie Boże w duszy mojej **13:30** Msza św. **14:30** Zgubić z oczu brzeg **15:00** Ze Swojczan do wolności **15:50** Ma się rozumieć **16:00** Inf. dnia **16:10** Sanktuaria polskie **16:30** Porady Medyczne Bonifratrów **17:00** Świadkowie **17:30** Moja parafia **17:55** Poczet Wlk. Polaków **18:00** Regina Coeli **18:05** Inf. dnia **18:15** Rozmowy niedok. **19:25** Św. na każdy dzień **19:30** Poznajemy Polskę **19:45** Modlitwa z udziałem dzieci **20:00** Inf. dnia **20:20** Różaniec **20:50** Myśląc Ojczyzna **21:00** Apel Jasnog. **21:20** Inf. dnia **21:40** Polski Punkt Widzenia **22:00** Z wędką nad wodę

WTOREK • 14 kwietnia

TVP 1

05:10 Wykrywacz kłamstw
05:30 Pytanie dnia - rozmowa
05:50 Reporterzy - magazyn
06:00 Oko na Świat - magazyn
06:25 Akacjowa 38 - serial, 2018
07:00 Transmisja Mszy Świętej
07:30 Kościół z bliska
08:00 Serwis Info; Pogoda Info
08:20 Zaraz wracam - serial, 2026
08:55 Ranczo - serial kom., 2006
10:00 Komisarz Alex - serial krym.
11:00 Ojciec Mateusz - serial
12:00 Serwis Info
12:10 Agrobiznes; Agropogoda
12:40 Program rolny
12:55 Królestwo mokradeł - Park Narodowy Kakadu - dokument, Franc., 2024
14:00 Złoty chłopak - serial obycz., 2022
15:00 Serwis Info
15:15 Reporterzy - magazyn
15:35 Gra słów. Krzyżówka - teleturniej
16:05 Dziedzictwo - serial, Turcja
17:00 Teleexpress
17:15 Pogoda
17:25 Jaka to melodia? - teleturniej muzyczny



17:55 Klan - telenowela, Polska
18:20 Zaraz wracam - serial, 2026
18:55 Akacjowa 38 - serial, Hiszp., 2018
19:30 Program inform. 19.30
19:55 Pytanie dnia - rozmowa
20:10 Sport
20:15 Pogoda
20:30 Omnibus - szybcy i mądrzy - teleturniej
21:20 Film fabularny
23:15 Za dziesięć minut północ - akcja, USA, 1983
01:10 Listy do Julii - kom. romant., USA, 2010
03:05 To działa. Polskie innowacje bez granic

TVP 2

04:30 Na dobre i na złe - serial
05:30 M jak miłość - serial
06:20 Przystań nad Biblią - program religijny
06:55 Dla niesłyszących - Barwy szczęścia - serial obycz., 2026
07:30 Pytanie na śniadanie - w tym: Serwis Info i Pogoda Flesz
11:40 Rosół polski - magazyn kulinarny
12:15 Którędy po sztukę - Michael Willmann • Jan Philip van Thielen - magazyn
12:30 Koło fortuny - teleturniej
13:15 Panna młoda - serial obycz., Turcja, 2024
14:05 Va Banque - teleturniej
14:35 Na sygnale - serial fabularyzowany
15:05 La Promesa - serial obycz.
16:00 Koło fortuny - teleturniej



16:35 Familiada - teleturniej
17:20 Panna młoda - serial obycz., Turcja, 2024
18:15 Va Banque - teleturniej
18:50 Jeden z dziesięciu - telet.
19:25 Barwy szczęścia - serial obycz., 2026
20:40 Kulisy serialu „M jak miłość” - felieton
20:55 M jak miłość - serial, Polska, 2026
21:55 Na sygnale - serial fabularyzowany
22:25 Magazyn Ekspresu Reporterów
23:25 Znajdę cię - dram., USA, 2019
01:30 Wyścig z czasem - SF, USA, 2011
03:30 Tajemnice wraku Titanica - dok., Franc., 2020

TVN

05:40 Uwaga! - program interw.
05:55 Ukryta prawda - program obyczajowy
06:50 Kuchenne rewolucje - program kulinarno-rozrywkowy
07:45 Dzień Dobry TVN - magazyn poranny
11:20 Doradca smaku - program kulinarny
11:25 Kuchenne rewolucje - program kulinarno-rozrywkowy
13:40 Ukryta prawda - program obyczajowy
15:45 Młode gliny - Dochodzi do potrącenia 15-letniej Klary, która w ciężkim stanie trafia do szpitala...
16:50 Szpital św. Anny - serial obycz., Polska
17:55 Detektywi - program kryminalny
19:00 Fakty
19:35 Sport
19:45 Pogoda



19:55 Uwaga! - program interwencyjny
20:15 Na Wspólnej - serial obycz., Polska
20:50 The Floor - teleturniej
21:30 Skok na głęboką wodę - reality show
22:40 Kuba Wojewódzki - talk-show
23:40 Superwizjer - magazyn reporterów
00:20 Meg - przygod., USA, Chiny, 2018
02:40 The Traitors. Zdrajcy - reality show
04:00 CSI: Kryminalne zagadki Las Vegas - serial, USA
05:00 Uwaga! - program interwencyjny
05:15 Jak to jest zrobione - serial popularnonaukowy, Kanada

POLSAT

06:00 Nowy dzień
08:30 Malanowski i Partnerzy - serial kryminalny
09:30 Trudne sprawy - program obyczajowy
11:35 Gliniarze - serial paradokumentalny
14:40 Dlaczego ja? - serial paradokumentalny
15:50 Wydarzenia - program informacyjny
16:15 Pogoda
16:20 Interwencja - magazyn reporterów
16:30 Na Ratunek 112 - serial obyczajowy
17:00 Gliniarze - serial paradokumentalny
18:00 Pierwsza miłość - serial obyczajowy
18:50 Wydarzenia - program informacyjny
19:15 Gość Wydarzeń - rozmowa dnia
19:30 Sport
19:45 Pogoda



19:55 Milionerzy - teleturniej
20:30 Farma - reality show
21:30 Ninja vs Ninja - program rozrywkowy
23:35 Dzień, w którym zatrzymała się Ziemia - sens., USA, 2008. Do naszego globu zbliża się niezidentyfikowany obiekt latający, pędzący z ogromną prędkości. Zagłada wydaje się nieunikniona. Wtedy dzieje się coś dziwnego...
02:00 Wpół do śmierci - sens., Niemcy, USA, 2002
04:10 Kabaretowa Ekstraklasa - program rozrywkowy, Polska, 2017
04:40 Disco Gramy - program muzyczny
05:25 Telezakupy TV Okazje

TVP Kultura

06:00 Afisz kulturalny
06:05 Teledyski
07:25 Tamte lata, tamte dni - Juliusz Machulski - mag.
08:05 Kulisy dawnych podróży - dokument, Polska, 2016
08:40 Wtem - Julia Fiedorczuk „cały dzień ładna pogoda” • Tomasz Bąk „Bailout” - felietony
08:50 Dobry tytuł - magazyn
09:25 Hala odlotów - talk-show
10:25 Chłopi - Wielkanoc - serial, Polska, 1972
11:30 W drogę! - fab., USA, 2021
13:15 Żelazna obroża - film TVP, 1975
14:20 Poszukiwacze zaginionych dzieł sztuki: Nieuchwytny Van Eyck - serial dok., Wlk. Bryt., 2015
15:00 Chopin. Pragnienie miłości - dram., Polska, 2002
17:10 Chłopi - Śmierć Boryny - serial, Polska, 1972

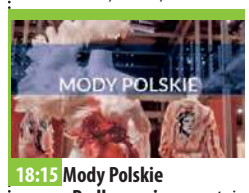

18:15 Mody Polskie - Podkarpacie - reportaż
18:55 Autoportret za mgłą. Olga Boznańska - dok., Polska, 2021
20:00 Młody Muzyk Roku 2026
22:35 Lekkie obyczaje - Książę przypływów - dram., USA, 1991
00:55 Nocny dokument - Film noir. Początki noir - serial dok., Wlk. Bryt., 2022
01:55 W poszukiwaniu dobrego filmu - magazyn
02:25 Człowiek ze złotym pistoletem - sensacyjny, Wlk. Bryt., 1974
04:30 Którędy po sztukę - Goshka Macuga - mag.
04:40 Tygodnik Kulturalny - magazyn
05:25 Teledyski

TV Puls

06:00 Nash Bridges - Nash i Joe zauważają, że śledzi ich motocyklista z bronią. Udaje im się uniknąć postrzału...
08:00 Kobra - oddział specjalny - Semir i Andrea rozpoczynają terapię małżeńską. Niezadowolony z jej przebiegu wychodzi. Podczas jazdy samochodem zauważa stojącą na poboczu kobietę.
10:00 Triumf miłości - serial obyczajowy
12:00 Nie igraj z aniołem - serial obyczajowy
13:00 Wspaniałe stulecie - serial kostiumowy
14:00 Przepis na zbrodnię - serial kryminalny
15:00 Lombard. Życie pod zastaw - paradokument fabularny
16:00 Ranczo - serial komediowy
18:00 Lombard. Życie pod zastaw - paradokument fabularny



20:00 Cena powrotu - akcja, USA, 2009
22:00 Kodeks sprawiedliwego - akcja, USA, 2016
00:05 Rytuał śmierci - thriller, USA, 2023. W Clinton w stanie Missisipi detektyw Lucas Boyd (Cole Hauser) prowadzi śledztwo w sprawie serii brutalnych morderstw. Zbrodnie noszą znamiona afrykańskiego rytuału Muti.
02:00 Dzielnica strachu - serial kryminalny
03:00 Lombard. Życie pod zastaw - paradokument fabularny
04:00 Menu na miarę - program kulinarny
05:00 Dzielnica strachu - serial kryminalny

TVN 7

05:25 Ten moment - program opowiada o ludziach i chwilach, które na zawsze odmieniły ich los
05:55 Szkoła - Beata Kolska z 2c liceum zostaje porzucona przez swojego chłopaka Eryka Sośnickiego i postanawia do końca nauki w szkole zostać singielką.
08:45 Ukryta prawda - program obyczajowy
11:55 W-11 Wydział Śledczy - program kryminalny
14:00 Detektywi - program kryminalny
15:00 Szpital św. Anny - serial obycz., Polska
16:00 Sędzia Anna Maria Wesołowska - serial sądowy
17:00 Zapisane w gwiazdach - program paradokumentalny
18:00 Opowieści małżeńskie - program obycz.



19:00 Ukryta prawda - program obyczajowy
20:00 Hotel Paradise - reality show
21:00 Zabójcza broń II - sens., USA, 1989
23:25 Incepcja - przygod., USA, Wlk. Bryt., 2010. Dom Cobb jest najlepszym złodziejem w niebezpiecznej dziedzinie wykradania sekretów z głębokiej podświadomości podczas fazy marzeń sennych, kiedy umysł jest najbardziej wrażliwy. ●
02:25 Hotel Paradise - reality show
03:10 SOS Ekipy w akcji - program policyjny
03:55 Fachowcy - paradokument
04:30 Dorota was urządzi - program lifestylowy

TV 4

06:00 Strażnik Teksasu - film akcji **07:55** Bogaty Dom - Biedny Dom - program paradok. **08:55** Policjantki i Policjanci - serial paradok. **10:55** Na Ratunek 112 - serial obyczajowy **11:55** Dlaczego ja? - serial paradokumentalny **12:55** Trudne sprawy - program obyczajowy **15:55** Łowcy skarbów. Kto da więcej **18:00** Policjantki i Policjanci - serial paradok. **20:00** Uroczysko - serial kryminalny **20:30** Sprawiedliwi - Wydział Kryminalny **21:30** Sprawiedliwi. Trójmiasto - serial kryminalny **22:40** Impas - sens., USA, 2021 **00:40** Interwencja - magazyn reporterów **00:50** Love Island. Wyspa miłości - reality show **01:55** Hardkorowy lombard **02:35** SuperLudzie - serial o osobach z niepełnosprawnościami **05:30** Telezakupy TV Okazje

TV Trwam

09:35 Św. na każdy dzień **09:40** Bogumiła czyli opowieść o Warszawskiej Syrenie **10:00** Inf. dnia **10:15** Jak my to widzimy **10:45** Zew natury **11:00** Mocni w Wierze **11:35** Słowo życia **11:40** Ma się rozumieć **11:50** Św. na każdy dzień **12:00** Regina Coeli **12:03** Inf. dnia **12:20** W kolorze płomienia **13:05** Ostatni rzeźbiarz w szkle **13:30** Msza św. **14:30** Brat Anatol apostoł Maryi **15:50** Ma się rozumieć **16:00** Inf. dnia **16:10** Jestem mamą **16:25** Przyroda w Obiektywie **16:40** Zdrowie z Bożej Apteki **17:00** Wierzę w Boga **17:30** Rajd Katyński **17:55** Poczet Wlk. Polaków **18:00** Regina Coeli **18:05** Inf. dnia **18:15** Rozmowy niedok. **19:25** Św. na każdy dzień **19:30** Każdy maluch to potrafi **19:45** Modlitwa z udziałem dzieci **20:00** Inf. dnia **20:20** Różaniec **20:50** Myśląc Ojczyzna **21:00** Apel Jasnog. **21:20** Inf. dnia

eprasa.pl 7697a0746d

ŚRODA • 15 kwietnia

TVP 1

05:10 Wykrywacz kłamstw
05:30 Pytanie dnia - rozmowa
05:50 Reporterzy - magazyn
06:00 Oko na Świat - magazyn
06:20 Akacjowa 38 - serial, 2018
07:00 Transmisja Mszy Świętej
07:30 Rodzina (nie od) święta - magazyn
08:00 Serwis Info; Pogoda Info
08:20 Zaraz wracam - serial, 2026
09:00 Ranczo - serial kom., 2006
10:05 Komisarz Alex - serial krym.
11:00 Ojciec Mateusz - serial
12:00 Serwis Info
12:10 Agrobiznes; Agropogoda
12:35 Program rolny
12:50 Królestwo mokradeł - Park Narodowy Pantanal - dokument, Franc., 2024
14:00 Złoty chłopak - serial 2022
15:00 Serwis Info
15:15 Reporterzy - magazyn
15:35 Gra słów. Krzyżówka -
16:05 Dziedzictwo - serial, Turcja



17:00 Teleexpress
17:20 Pogoda
17:25 Jaka to melodia? - telet.
17:55 Klan - telenowela, Polska
18:20 Zaraz wracam - serial, 2026
18:55 Akacjowa 38 - serial, 2018
19:30 Program inform. 19.30
19:55 Pytanie dnia - rozmowa
20:10 Sport
20:15 Pogoda
20:30 Omnibus - szybcy i mądrzy - teleturniej
21:20 Szybki jak śmierć - akcja, USA, 2018
23:15 Wieczór z Mistrzem - Andrzej Wajda - Panny z Wilka - obycz., Polska, 1979 ●
01:20 Za dziesięć minut północ - akcja, USA, 1983
03:15 Magazyn Ekspresu Reporterów

TVP 2

04:35 Na dobre i na złe - serial obyczajowy
05:35 M jak miłość - serial, Polska, 2023
06:25 Mozaika żydowska. Magazyn kulturalno-religijno-społeczny - magazyn
06:55 Dla niesłyszących - Barwy szczęścia - serial obycz., 2026
07:30 Pytanie na śniadanie - w tym: Serwis Info i Pogoda Flesz
11:40 Gwiazdorska kuchnia Ani - magazyn kulinarny
12:15 Rzecz Polska - Żelazko Turystyczne - dok., 2018
12:30 Koło fortuny - teleturniej
13:15 Panna młoda - serial obycz., Turcja, 2024
14:05 Va Banque - teleturniej
14:35 Na sygnale - serial fabularyzowany



15:05 La Promesa - serial obycz., 2024
16:00 Koło fortuny - teleturniej
16:35 Familiada - teleturniej
17:20 Panna młoda - serial obycz., Turcja, 2024
18:15 Va Banque - teleturniej
18:50 Jeden z dziesięciu - telet.
19:25 Barwy szczęścia - serial obycz., 2026
20:40 Przepis dnia
20:55 Na dobre i na złe - Potwór - serial, Polska, 2026
21:55 Na sygnale - serial fabularyzowany
22:55 Lina - serial, Franc., 2021
23:55 Uziemieni - kom., Belgia, Franc., 2013
01:35 Na przekór losowi - dram. woj., Włochy, 2023
02:35 Implozja: Katastrofa „Titana” - dok., Kan., 2024

TVN

05:40 Uwaga! - program interw.
05:55 Ukryta prawda - program obyczajowy
06:50 Kuchenne rewolucje - program kulinarno-rozrywkowy
07:45 Dzień Dobry TVN - magazyn poranny
11:20 Doradca smaku - program kulinarny
11:25 Kuchenne rewolucje - program kulinarno-rozrywkowy
13:40 Ukryta prawda - program obyczajowy
15:45 Młode gliny - program kryminalny
16:50 Szpital św. Anny - serial obycz., Polska
17:55 Detektywi - program kryminalny
19:00 Fakty
19:35 Sport
19:45 Pogoda
19:55 Uwaga! - program interwencyjny



20:15 Na Wspólnej - serial obycz., Polska
20:50 The Floor - teleturniej
21:30 Królowa przetrwania - reality show
22:55 Noce w Rodanthe - obycz., USA, Australia, 2008. Adrienne, kobieta po przejściach, przyjeżdża do małego miasteczka Rodanthe, żeby uporządkować swoje życie. Pewnego dnia zjawia się dr Flanner...
00:55 Narodziny gwiazdy - obycz., USA, 2018
03:25 Uwaga! - program interw.
03:40 Perła Kataru - najbardziej luksusowa wyspa świata
04:35 Jak to jest zrobione - serial popularnonaukowy
05:00 Nauka jazdy - reality show

POLSAT

06:00 Nowy dzień
08:30 Malanowski i Partnerzy - Do agencji Malanowskiego zgłasza się 34-letni Adrian Czaplik. Adrian poprzedniej nocy zaliczył skok w bok z tajemniczą Żanetą, a kiedy rano się obudził okazało się, że...
09:30 Trudne sprawy - program obyczajowy
11:35 Gliniarze - serial paradokumentalny
14:40 Dlaczego ja? - serial paradokumentalny
15:50 Wydarzenia - program informacyjny
16:15 Pogoda
16:20 Interwencja - magazyn reporterów
16:30 Na Ratunek 112 - serial obyczajowy
17:00 Gliniarze - serial paradokumentalny
18:00 Pierwsza miłość - serial obyczajowy



18:50 Wydarzenia - program informacyjny
19:15 Gość Wydarzeń - rozmowa dnia
19:30 Sport
19:40 Pogoda
19:55 Milionerzy - teleturniej
20:30 Farma - reality show
21:30 Bez pudru czyli Kabaret plus...
22:50 Tower Heist: Zemsta cieciów - komedia, USA, Jap., 2011
01:00 Zła kobieta - kom., USA, 2011
03:00 Nasz Nowy Dom - program rozrywkowy
04:05 Kabaretowa Ekstraklasa - program rozrywkowy
04:40 Disco Gramy - program muzyczny
05:25 Telezakupy TV Okazje

TVP Kultura

06:00 Afisz kulturalny
06:05 Teledyski
07:40 Tamte lata, tamte dni - Tomasz Lipiński - mag.
08:20 Najdalsze zakątki dawnej Polski - dok., Polska, 2016
08:55 Wtem - Julia Fiedorczuk „Jeden jeż” • Julia Fiedorczuk „Ćwiczenie” - felietony
09:05 Porozmawiajmy szczerze - Renata Przemyk
09:40 Tygodnik Kulturalny
10:35 Chłopi - serial, Polska, 1972
11:40 Chopin. Pragnienie miłości - dram., Polska, 2002
13:50 Autoportret za mgłą. Olga Boznańska - dok., Polska, 2021
14:50 Jasminum - obyczajowy, Polska, 2005
16:55 Chłopi - serial, Polska, 1972
18:00 Dobre strony - Katarzyna Herman i Bartomiej Topa - rep.



18:30 Informacje kulturalne - magazyn
18:50 Reżyserzy - Ron Howard - dok., Wlk. Bryt., 2018
19:40 Wtem - Szczepan Kopyt „Klastry” • Kamila Janiak „White Collar Workers Revenge” - felietony
20:00 Różyczka - dram., Polska, 2011
22:10 Przygody Sherlocka Holmesa - serial, 1984
23:20 Hala odlotów - talk-show
00:20 Eufonie 2019 - Francesco Tristano - Conversations with Wojciech Kilar
01:30 Książę przypływów - dram., USA, 1991
03:45 Film noir. Początki noir - serial dok., Wlk. Bryt., 2022
04:35 Informacje kulturalne
04:55 Teledyski

TV Puls

06:00 Nash Bridges - Nash spotyka się ze starym znajomym Rickiem. Okazuje się, że ten umówił mu spotkanie z baronem narkotykowym z Miami.
08:00 Kobra - oddział specjalny - Ben jest świadkiem podejrzanie wyglądających porachunków. Mężczyzna rusza w niebezpieczny pościg za gangsterami...
10:00 Triumf miłości - serial obyczajowy
12:00 Nie igraj z aniołem - serial obyczajowy
13:00 Wspaniałe stulecie - serial kostiumowy
14:00 Przepis na zbrodnię - serial kryminalny
15:00 Lombard. Życie pod zastaw - paradokument
16:00 Ranczo - serial komediowy
18:00 Lombard. Życie pod zastaw - paradokument fabularny



20:00 Naśladowca - thriller, USA, 2022. Seryjny morderca dokonuje rytualnych zabójstw, naśladując zbrodnie skazanego na wieloletnie więzienie psychopaty, znanego jako Artysta (John Malkovich).
22:00 Przetrwać piekło - akcja, USA, 2021
23:50 Pan Brooks - akcja, USA, 2007. Ceniony biznesmen Earl Brooks (Kevin Costner) skrywa przerażający sekret - jest seryjnym mordercą.
02:15 Dzielnica strachu - serial kryminalny
03:15 Taki jest świat - przegląd wydarzeń z całego globu.
03:55 Dyżur - serial medyczny
05:00 Dzielnica strachu - serial kryminalny

TVN 7

05:25 Ten moment - program opowiada o ludziach i chwilach, które na zawsze odmieniły ich los
05:55 Szkoła - Zuza Szarek nie depiluje nóg. Koleżanki z klasy są tym oburzone. Chcą zmusić licealistkę, by pozbyła się włosów i zabierają jej spodnie.
08:45 Ukryta prawda - program obyczajowy
11:55 W-11 Wydział Śledczy - program kryminalny
14:00 Detektywi - Do biura detektywów zgłasza się przerażona młoda kobieta, która twierdzi, że wrócił psychopata, który kilka lat temu uprowadził ją i usiłował zamordować.
15:00 Szpital św. Anny - serial obycz., Polska
16:00 Sędzia Anna Maria Wesołowska - serial sądowy



17:00 Zapisane w gwiazdach - program paradokumentalny
18:00 Opowieści małżeńskie - program obycz.
19:00 Ukryta prawda - program obyczajowy
20:00 Hotel Paradise - reality show
21:00 Odważna - sens., USA, Australia, 2007
23:35 Polowanie na druhny - kom., USA, 2005
02:05 Hotel Paradise - reality show
02:55 Żyjąc z potworem - historie ludzi mieszkających z zabójcą
03:45 SOS Ekipy w akcji - program policyjny
04:30 Usterka - program poradnikowy

TV 4

06:00 Strażnik Teksasu - film akcji **07:55** Bogaty Dom - Biedny Dom - program paradok. **08:55** Policjantki i Policjanci - serial paradok. **10:55** Na Ratunek 112 - serial obyczajowy **11:55** Dlaczego ja? - serial paradokumentalny
12:55 Trudne sprawy - program obyczajowy **15:55** Łowcy skarbów. Kto da więcej **18:00** Policjantki i Policjanci - serial paradok. **20:00** Uroczysko - serial krym. **20:30** Sprawiedliwi - Wydział Kryminalny - serial policyjny
21:30 Sprawiedliwi. Trójmiasto **22:40** Człowiek z Rzymu - sens., Hiszp., Kolumbia, USA, 2022 **01:10** Love Island. Wyspa miłości - reality show **02:20** Hardkorowy lombard **03:00** Śmierć na 1000 sposobów **03:25** Lubię disco! **04:25** Top 10 - Lista Przebojów **05:30** Telezakupy TV Okazje

TV Trwam

09:30 Sanktuaria polskie **09:50** Św. na każdy dzień **10:00** Aud. Generalna Ojca Św. Leona XIV z Watykanu **11:10** Mateczniki Polskości **11:25** Jestem mamą **11:40** Myśląc Historia **11:50** Odnaleźć siebie **12:00** Regina Coeli **12:03** Inf. dnia **12:20** Pragnienie Boga **13:00** Perła krakowskiego kapłaństwa
13:30 Msza św. **14:30** Życie lasu. Bogactwo przyrodnicze **15:00** Wielkopolanie nad Wisłą **15:50** Ma się rozumieć **16:00** Inf. dnia **16:10** Na zdrowie **16:30** Bogu się podobać **17:00** Po stronie prawdy **17:55** Poczet Wlk. Polaków **18:00** Regina Coeli
18:05 Inf. dnia **18:15** Rozmowy niedok. **19:20** Odnaleźć siebie **19:30** Bóg z nami **19:45** Modlitwa z udziałem dzieci **20:00** Inf. dnia **20:20** Różaniec **20:50** Myśląc Ojczyzna **21:00** Apel Jasnog. **21:20** Inf. dnia **21:40** Polski Punkt Widzenia

CZWARTEK • 16 kwietnia

TVP 1

05:10 Wykrywacz kłamstw
05:30 Pytanie dnia - rozmowa
05:50 Reporterzy - magazyn
06:00 Oko na Świat - magazyn
06:25 Akacjowa 38 - serial, 2018
07:00 Transmisja Mszy Świętej
07:30 Dobre historie - magazyn
08:00 Serwis Info; Pogoda Info
08:20 Zaraz wracam - serial, 2026
08:55 Ranczo - serial kom., 2006
10:00 Komisarz Alex - serial krym.
11:00 Ojciec Mateusz - serial
12:00 Serwis Info
12:10 Agrobiznes; Agropogoda
12:40 To się opłaca - magazyn
12:55 Królestwo mokradeł - Park Narodowy Everglades - dok., Franc., 2024
14:00 Złoty chłopak - serial, 2022
15:00 Serwis Info
15:15 Reporterzy - magazyn
15:35 Gra słów. Krzyżówka
16:05 Dziedzictwo - serial, Turcja
17:00 Teleexpress; Pogoda



17:25 Jaka to melodia? - teleturniej muzyczny
17:55 Klan - telenowela, Polska
18:20 Zaraz wracam - serial, 2026
18:55 Akacjowa 38 - serial, 2018
19:30 Program inform. 19.30
19:55 Pytanie dnia - rozmowa
20:10 Sport; Pogoda
20:30 Omnibus - szybcy i mądrzy - teleturniej
21:20 Ojciec Mateusz - serial
22:20 Sprawa dla reportera
23:20 Enzo Ferrari. Czerwony i Czarny - dok., Franc., Włochy, 2022
00:30 Glina. Nowy rozdział - serial krym., Polska, 2025
01:35 Szybki jak śmierć - akcja, USA, 2018
03:25 Sprawa dla reportera
04:25 Notacje - Robert Gliński- dok., 2025

TVP 2

04:30 Na dobre i na złe - serial obyczajowy
05:30 M jak miłość - serial, Polska, 2023
06:25 Operacja zdrowie - magazyn medyczny
06:55 Dla niesłyszących - Barwy szczęścia - serial obycz., 2026
07:30 Pytanie na śniadanie - w tym: Serwis Info i Pogoda Flesz
11:40 Dzień z życia artysty - Waldemar Malicki - magazyn
12:10 Którędy po sztukę - Jean - Baptiste Greuze • Jan Steen - magazyn
12:30 Koło fortuny - teleturniej
13:15 Panna młoda - serial obycz., Turcja, 2024
14:05 Va Banque - teleturniej
14:35 Na sygnale - serial
15:05 La Promesa - serial obycz.



16:00 Koło fortuny - teleturniej
16:35 Familiada - teleturniej
17:20 Panna młoda - serial obycz., Turcja, 2024
18:15 Va Banque - teleturniej
18:50 Jeden z dziesięciu - telet.
19:25 Barwy szczęścia - serial obycz., 2026
20:40 Super Gary. Gotuj z Bosacką! - program rozrywkowy
21:15 Tak to leciało - teleturniej muzyczny
22:15 Niepewne sytuacje - program rozrywkowy
22:45 Syn - serial, USA, 2017
00:20 Rodzinka.pl - serial kom.
01:00 Znajdę cię - dram., USA, 2019
03:05 Akacjowa 38 - serial
03:55 Rodzinka.pl - serial komediowy

TVN

05:40 Uwaga! - program interwencyjny
05:55 Ukryta prawda - program obyczajowy
06:50 Kuchenne rewolucje - program kulinarno-rozrywkowy
07:45 Dzień Dobry TVN - magazyn poranny
11:20 Doradca smaku - program kulinarny
11:25 Kuchenne rewolucje - program kulinarno-rozrywkowy
13:40 Ukryta prawda - program obyczajowy
15:45 Młode gliny - Na wyjeździe integracyjnym zostaje zabity mieczem samurajskim Janusz Stępień (50) - główny księgowy firmy...
16:50 Szpital św. Anny - serial obycz., Polska
17:55 Detektywi - program kryminalny
19:00 Fakty



19:35 Sport
19:45 Pogoda
19:55 Uwaga! - program interwencyjny
20:15 Na Wspólnej - serial obycz., Polska
20:50 The Floor - teleturniej
21:30 Kuchenne rewolucje - program kulinarno-rozrywkowy
22:40 Testosteron - kom., Polska, 2007
01:05 Skok na głęboką wodę - reality show
02:10 Szpital św. Anny - serial obycz., Polska
03:50 Uwaga! - program interw.
04:05 CSI: Kryminalne zagadki Las Vegas - serial, USA
04:50 Jak to jest zrobione - serial popularnonaukowy
05:15 Nauka jazdy - reality show

POLSAT

06:00 Nowy dzień
08:30 Malanowski i Partnerzy - serial kryminalny
09:30 Trudne sprawy - program obyczajowy
11:35 Gliniarze - serial paradokumentalny
14:40 Dlaczego ja? - serial paradokumentalny
15:50 Wydarzenia - program informacyjny
16:15 Pogoda
16:20 Interwencja - magazyn reporterów
16:30 Na Ratunek 112 - serial obyczajowy
17:00 Gliniarze - serial paradokumentalny
18:00 Pierwsza miłość - serial obyczajowy
18:50 Wydarzenia - program informacyjny
19:15 Gość Wydarzeń - rozmowa dnia
19:30 Sport
19:45 Pogoda



19:55 Milionerzy - teleturniej
20:30 Farma - reality show
21:30 Nasz Nowy Dom - program rozrywkowy
22:55 Wróć do mnie - komedia, USA, 2022. Peter (Charlie Day) i Emma (Jenny Slate) byli pewni, że małżeństwo, dzieci i dom na przedmieściach są w zasięgu ręki, dopóki partnerzy ich nie porzucili. Gdy sie spotykają, tworzą sojusz, aby zniszczyć nowe związki swoich byłych.
01:25 Sortownia - serial obyczajowy
02:30 Pitch Perfect - komedia, USA, 2012
04:55 Disco Gramy - program muzyczny
05:40 Telezakupy TV Okazje

TVP Kultura

06:00 Afisz kulturalny
06:05 Teledyski
07:40 Tamte lata, tamte dni - Maciej Wojtyszko - magazyn
08:15 Burzliwe dzieje Kresów - dokument, Polska, 2016
08:50 Wtem - Szczepan Kopyt • Kamila Janiak - felietony
08:58 PrzyStań nad Biblią
09:10 Informacje kulturalne - magazyn
09:35 Kolekcja - Magdalena Abakanowicz - felieton
09:50 Niedziela z... piosenkami Krzysztofa Klenczona
10:45 Chłopi - serial, Polska, 1972
11:55 Jasminum - obycz., Polska, 2005
13:55 Reżyserzy - David Lean - dok., Wlk. Bryt., 2018
14:55 Słodkie oczy - film TVP, 1979
16:05 Niespotykanie spokojny człowiek - film TVP, 1975
17:15 Chłopi - serial, Polska, 1972
18:15 Wydarzenie aktualne



18:40 Którędy po sztukę - Klara Liden - magazyn
18:55 Portrety - Claudia Cardinale - dok., Franc., 2019
20:00 Hala odlotów - talk-show
21:00 Popiół i diament - dram., Polska, 1958
23:00 Dzień, w którym umarła gwiazda rocka - Jimi Hendrix - dok., Wlk. Bryt.
23:30 Video Killed the Radio Star - Wayne Isham - dok., Wlk. Bryt., 2009
00:10 Różyczka - dram., Polska, 2011
02:05 Eufonie 2019 - koncert
03:05 Jak to się mówi, czyli Kasia u Bralczyka - mag.
03:40 Dzień z życia artysty - Adam Nowak - magazyn
04:10 Kocie ślady - film TVP, 1971
05:35 Teledyski

TV Puls

06:00 Nash Bridges - Dochodzi do strzelaniny, w której ginie prawnik, drugi z kolei zostaje ranny. Ocalały - Robert Saxon - podaje policji, że napastnikiem był jego były klient Hector Rodriguez.
08:00 Kobra - oddział specjalny - W życiu prywatnym Bena zachodzą coraz większe zmiany - jego związek z piękną urzędniczką celną Niną rozkwita. Niespodziewanie...
10:00 Triumf miłości - serial obyczajowy
12:00 Nie igraj z aniołem - serial obyczajowy
13:00 Wspaniałe stulecie - serial kostiumowy
14:00 Przepis na zbrodnię - serial kryminalny
15:00 Lombard. Życie pod zastaw - paradokument fabularny



16:00 Ranczo - serial komediowy
18:00 Lombard. Życie pod zastaw - paradokument fabularny
20:00 Masz ci los! - kom., Polska, 2023
21:55 Zakonnica w przebraniu 2 - komedia, USA, 1993 ●
00:00 Jeszcze raz - kom., Polska, 2008
02:00 Dzielnica strachu - serial kryminalny
03:00 Lombard. Życie pod zastaw - paradokument fabularny
04:00 Menu na miarę - program kulinarny
04:20 Taki jest świat - przegląd wydarzeń z całego globu.
05:00 Dzielnica strachu - serial kryminalny

TVN 7

05:25 Ten moment - program opowiada o ludziach i chwilach, które na zawsze odmieniły ich los
05:55 Szkoła - Uczennicy gimnazjum Zuzie Machnickiej imponuje to, że podrywa ją starszy kolega, Marcin Hos. Dziewczyna, mimo ostrzeżeń starszej siostry, umawia się z nim na randkę
08:45 Ukryta prawda - program obyczajowy
11:55 W-11 Wydział Śledczy - program kryminalny
14:00 Detektywi - program kryminalny
15:00 Szpital św. Anny - serial obycz., Polska
16:00 Sędzia Anna Maria Wesołowska - serial sądowy
17:00 Zapisane w gwiazdach - program paradokumentalny



18:00 Opowieści małżeńskie - program obycz.
19:00 Ukryta prawda - program obyczajowy
20:00 Hotel Paradise - reality show
21:00 Zostańmy przyjaciółmi - kom., USA, Kan., Niemcy, 2005
23:10 Pan Church - obycz., USA, 2016
01:20 Hotel Paradise - reality show
02:10 Żyjąc z potworem - historie ludzi mieszkających z zabójcą
03:00 SOS Ekipy w akcji - program policyjny
03:45 Usterka - program poradnikowy
04:20 Dorota was urządzi - program lifestylowy

TV 4

06:00 Strażnik Teksasu - film akcji **08:00** Bogaty Dom - Biedny Dom - program paradok. **08:55** Policjantki i Policjanci - serial paradok. **10:55** Na Ratunek 112 - serial obyczajowy **11:55** Dlaczego ja? - serial paradokumentalny
12:55 Trudne sprawy - program obyczajowy **15:55** Łowcy skarbów. Kto da więcej **18:00** Policjantki i Policjanci - serial **20:00** Uroczysko - serial krym. **20:30** Sprawiedliwi - Wydział Kryminalny - serial policyjny **21:30** Sprawiedliwi. Trójmiasto
22:40 Krwawe igrzyska - sens., Hongkong, 2016 **00:45** Interwencja - magazyn reporterów **01:05** Love Island. Wyspa miłości **02:20** Hardkorowy lombard **02:55** Śmierć na 1000 sposobów **03:25** Lubię disco! **04:25** Top 10 - Lista Przebojów **05:30** Telezakupy TV Okazje

TV Trwam

09:30 Warkocz królewny Wisły **09:45** Oświadczenie Fundacji Lux Veritatis **10:00** Inf. dnia **10:15** Rozmowy niedok. **11:25** Myśląc Ojczyzna **11:35** Przyroda i ludzie **12:00** Regina Coeli **12:03** Inf. dnia **12:20** Wykłady z kongresu **12:50** Mateczniki Polskości
13:00 Blask prawdy **13:20** Przegląd Tyg. „Niedziela” **13:30** Msza św. **14:30** Lubieszów **15:00** Po stronie prawdy **15:50** Ma się rozumieć **16:00** Inf. dnia **16:10** Z wędką nad wodę **16:35** Sól ziemi **17:05** Akademia pro-life **17:30** Odpowiedzialni za Kościół
17:55 Poczet Wlk. Polaków **18:00** Regina Coeli **18:05** Inf. dnia **18:15** Rozmowy niedok. **19:25** Św. na każdy dzień **19:30** Każdy maluch to potrafi **19:45** Modlitwa z udziałem dzieci **20:00** Inf. dnia **20:20** Różaniec **20:50** Głos Polski **21:00** Apel Jasnog. **21:20** Inf. dnia **21:40** Polski Punkt Widzenia **22:00** Głos serca

eprasa.pl 7697a0746d

horoskop

przygotowała **Wiedźma Agata**

Baran
Czekają Cię pracowite dni, ale pojawi się okazja na dodatkowy zarobek. Możesz uzbierać znaczną sumkę pieniędzy. Warto wybrać się na zakupy i zainwestować w coś nietuzinkowego związanego z wygodą. Pozytywny przełom czeka na Ciebie również w sferze uczuć. Nadchodzący weekend będzie sprzyjał randkom i układaniu planów na różne wyjazdy. Nie przejmuj się ewentualnymi trudnościami, szukaj okazji do zabawy i ciesz się chwilą.

Byk
Będziesz miał ambitne plany i oryginalne pomysły, tylko czy znajdziesz siłę, aby je zrealizować? Po dłuższej rozmowie wskażesz drogę człowiekowi, który pogubił się w życiowych wyborach. Przede wszystkim jednak zadbaj o własne sprawy. Tym bardziej, że zapowiada się zastrzyk gotówki. Dopiero po weekendzie będziesz miał czas na odzyskanie równowagi. Aktywność fizyczna najlepszym sposobem na rozładowanie emocji? Być może, ale pamiętaj, że potrzebujesz spokoju.

Bliźnięta
Właśnie teraz nabierzesz nieco optymizmu, a codzienne problemy i zmartwienia odpuszczą. Co prawda jeszcze chwilę może być w domu nerwowo, ale potem okaże się, że wszystko dobrze się układa. Nie przesadzaj z rozrzutnością i dodatkowymi zakupami. Wyśpij się porządnie, odpocznij i zdobądź energię na nowy tydzień. Uważaj na fałszywych znajomych.

Rak
Jesteś zmęczony. Potrzebujesz więcej wyciszenia i odpoczynku. Przed Tobą spokojniejsze dni, będziesz miał szczęście do ludzi. Nie myśl o trudnych sprawach, z pomocą najbliższych poradzisz sobie z przeciwnościami losu i ostatecznie wszystko się poukłada. Wbrew pozorom kolejne dni będą sprzyjały zabawie, a nawet flirtom i spełnianiu sekretnych marzeń. Weź sprawy w swoje ręce.

Lew
Będziesz chciał oszczędzać na tym, co przynosi Ci najwięcej frajdy. Nie tędy droga, to pudrowanie rzeczywistości. Rób wszystko po kolei. Najpierw zajmij się porządkami i sprawdzeniem, co naprawdę jest potrzebne. Wtedy pojawi się czas i pieniądze na przyjemności. W pracy będzie spokojniej. Będziesz miał ochotę na aktywność fizyczną. Może przy okazji poznasz kogoś sympatycznego?

Panna
Zaangażujesz się w cudze sprawy. Jak już zaczęłeś, to musisz doprowadzić ten wątek do końca. Na początku będzie nerwowo, bo przejmiesz czyjeś obowiązki. Na szczęście pod koniec tygodnia nastąpi poprawa aury, zmniejszy się też ilość odczuwanego stresu. Spotkania ze znajomymi okażą się wyjątkowo udane. Zadbasz o dom i zdrowie. Na zakupach trafisz prawdziwe okazje.

Waga
Będziesz czujny i spostrzegawczy. Obudzą się w Tobie ambicje. Wykorzystaj to w pracy, żeby uwidocznić wszystkie swoje atuty. Lepiej nie zostawiaj ważnych spraw czy porządków na weekend, bo zapowiada się dużo towarzyskich atrakcji – a warto mieć na nie energię! W miłości także czeka Cię bardzo dobry czas. Zrobicie coś razem, spędzicie chwile tylko we dwójkę i nareszcie szczerze porozmawiacie.

Skorpion
Z optymizmem podejdziesz do trudniejszych zadań. Twoja wiara we własne siły i samozaparcie doprowadzą Cię do szczęśliwego finału. Szybkie decyzje okażą się trafne. Twoje relacje z najbliższymi się poprawią. Weekend będzie sprzyjał relaksowi, ale uważaj na pieniądze. Nie masz ich tak dużo, jak może Ci się wydawać. Unikaj trudnych dyskusji. Im dalej od pesymizmu i narzekania, tym lepiej.

Strzelec
Skupisz się na ambitnych zadaniach, ale uważaj. Mierz siły na zamiary. Nic na siłę. Jeśli będziesz potrzebować porady w ważnej, finansowej sprawie, zwróć się do przyjaciela. Jego rada okaże się trafna. Ktoś będzie miał ciekawą propozycję, nad którą warto się pochylić. Zabraknie Ci jednak czasu na chociaż krótki odpoczynek. Praca i dom – tylko na tym się skupisz.

Koziorożec
Staniesz się bardziej towarzyski i otwarty na współpracę. Nareszcie znajdziesz też odpowiednich pomocników. W pracy rozmowa z kimś ważnym przyniesie pozytywne efekty. Nie wszystko jednak ułoży się po Twojej myśli. Może pojawić się duży wydatek, którego teraz nie planowałeś. Nie zdziw się, jeśli wydasz prawie wszystkie oszczędności. Po tym zdarzeniu będziesz potrzebował wieczoru tylko dla siebie.

Wodnik
Nie licz na spokojniejszy tydzień. Znowu pojawią się w pracy trudne zadania do wykonania. Jeśli jednak widzisz, że ktoś popełnia błędy, to lepiej mu pomóż. Nie bądź obojętny, to nie w Twoim stylu. Czekają Cię spore wydatki. Wiedziałeś, że ten czas nadejdzie, więc chociaż na to jesteś przygotowany. Odpoczynek albo spotkania ze znajomymi? Wieczór z dobrą książką to szczyt Twoich możliwości.

Ryby
Twoje długofalowe działania nareszcie zaczną przynosić konkretne efekty. Dzięki temu poczujesz nagły przypływ pozytywnej energii. Dobrze ją wykorzystaj, najlepiej na czas spędzony z rodziną. W pracy też czekają Cię pozytywne niespodzianki, ale unikaj dyskusji i konfliktów. Lepiej pracuj sam niż w zespole. To wychodzi Ci zdecydowanie lepiej. Nie napieraj na spotkania ze znajomymi. Pobądź chwilę sam ze sobą.

kółko fortuny nr 14

W naszym kółku fortuny wystarczy odgadnąć podane hasło (ujawnione litery nie powtarzają się w haśle) i zadzwonić do redakcji w poniedziałek **o godz. 12.30** pod numer **52 334 88 88**. Numer konkursowy NIE JEST numerem premium. Opłata za połączenie zgodna z cennikiem operatora. Wygrywa pierwsza osoba, która dodzwoni się z prawidłową odpowiedzią. Rozwiązań pasujących do łamigłówki może być kilka. W takim przypadku trzeba liczyć na szczęście i trafić w hasło, które wymyśliliśmy w redakcji.

kółko **fortuny**
Kategoria:
imię żeńskie

	E				E		A

Wyrażam zgodę na przetwarzanie moich danych osobowych, tj. imienia i nazwiska oraz adresu przez Jo! Media spółka z ograniczoną odpowiedzialnością z siedzibą w Tucholi 89-500, ul. dra Karasiewicza 3 w celu uczestnictwa w konkursie o nazwie „Kółko fortuny". Zgodę wyrażam dobrowolnie. Wiem, że w każdej chwili będę mógł/mogła odwołać zgodę przez pisemne oświadczenie dostarczone do redakcji „Tygodnika Tucholskiego".



Rozwiązanie kółka nr 13 „Nożyczki" (przedmiot).

nagrodę wygrywa:

Krzysztof Lamparski z Tucholi
– zestaw książek ufundowany przez „Tygodnik Tucholski"

Nagroda do odebrania w redakcji.



6	7		8 6	■	9	■	10 22	■	11 14		12	9	13	
■		■	14		8					■		■		■
15				■		■		■	16					
■		■	17	18		19 10		■		■		■	4	■
20	■	21	■		■	22		23		■	24	25		26
27 21		23	19			1	■		■	28 12	■		■	
	■		■		■	29			7					
30			17				■		■		■		■	
5	■		■		■		■	31	3	20				15

krzyżówka nr 14

przygotowała **Bożena Olszewska**

POZIOMO:
1) wystawne przyjęcie
4) wąska łopata
5) wada, słaba strona
6) haracz
11) płynie przez Kijów
14) dialog
15) nietykalna świętość
16) cesarz lub król
17) stan konta
22) wirusowa choroba zakaźna z wysypką na skórze
24) dokumenty
27) rodzaj dawnej broni drzewcowej
29) środek do konserwacji drewna
30) arras
31) skrytka

PIONOWO:
2) to, co należy wykonać
3) zbiór map
4) solenizant z 28 lutego
7) kurek nad zlewem
8) pseudonim literacki Aleksandra Głowackiego
9) chroni szyję przed chłodem
10) denuncjacja
11) porcja leku
12) wyspa Odyseusza
13) dawniej dzierżawa
18) … Bohatyrowicz, postać z „Nad Niemnem" Elizy Orzeszkowej
19) zachęca drużynę sportową do walki
20) dawna miara powierzchni gruntu
21) długie, wierzchnie okrycie podbite futrem
23) przerwa w podróży konnej
25) naczynie do przechowywania płynów
26) świat starożytny
28) niepomyślny zbieg okoliczności

Litery z pól ponumerowanych od 1 do 24 utworzą rozwiązanie – przysłowie polskie

Z rozwiązaniem krzyżówki trzeba zadzwonić do redakcji w poniedziałek **o godz. 12.00** pod numer **52 334 88 88**. Numer konkursowy NIE JEST numerem premium. Opłata za połączenie zgodna z cennikiem operatora. Wygrywa pierwsza osoba, która dodzwoni się z prawidłową odpowiedzią.

Wyrażam zgodę na przetwarzanie moich danych osobowych, tj. imienia i nazwiska oraz adresu przez Jo! Media spółka z ograniczoną odpowiedzialnością z siedzibą w Tucholi 89-500, ul. dra Karasiewicza 3 w celu uczestnictwa w konkursie o nazwie „Krzyżówka". Zgodę wyrażam dobrowolnie. Wiem, że w każdej chwili będę mógł/mogła odwołać zgodę przez pisemne oświadczenie dostarczone do redakcji „Tygodnika Tucholskiego".

Rozwiązanie krzyżówki nr 13 „Mądry wie, głupi mówi, co wie".

nagrodę wygrywa:

Ryszarda Jonczyńska z Tucholi
– 50 zł ufundowane przez Szkołę Jazdy Lech Różycki z Tucholi

Nagroda do odebrania w redakcji.

Uwaga! 20 października 2022 r. wprowadziliśmy zapis regulaminowy do konkursów: krzyżówki i kółka fortuny. Taka koncepcja ma na celu urozmaicić obie zabawy i dać szansę na wygraną większej liczbie chętnych uczestników. Zasada brzmi: Zwycięzczyni/zwycięzca jednego z konkursów (krzyżówki lub kółka fortuny) przez okres dwóch tygodni nie może wziąć udziału w konkursach (i w krzyżówce, i w kółku). Ponowny udział w konkursach jest możliwy w trzecim tygodniu/numerze „TT" przypadającym od momentu zwycięstwa. Przestrzeganie tej reguły będzie weryfikowane przez redakcję zarówno w momencie trwania telefonicznego przyjmowania odpowiedzi konkursowych, jak i podczas odbioru nagrody przez zwycięzczynię/zwycięzcę.

Zasada karencji dotyczy personaliów zwycięzców, jak również danego NUMERU TELEFONU, z którego padła zwycięska odpowiedź.

eprasa.pl 7697a0746d

Cennik ogłoszeń drobnych ważny od 1.12.2022 r.

Ceny ogłoszeń drobnych: zwykłe: do 20 słów – **10 zł**, do 30 słów – **20 zł**, do 40 słów – **30 zł**;
pogrubione: do 20 słów – **20 zł**, do 30 słów – **40 zł**, do 40 słów – **60 zł**.

Użycie na początku ogłoszenia znaku, litery, przedrostka lub słowa niezwiązanego merytorycznie z ogłoszeniem i mającego na celu zmianę alfabetycznej pozycji ogłoszenia w danej rubryce skutkuje **potrojeniem** ceny ogłoszenia. Ostateczną decyzję, czy takie użycie ma miejsce, podejmuje redakcja.

Osoba, która składa zlecenie na reklamę lub ogłoszenie drobne w „Tygodniku Tucholskim" zobowiązuje się do przestrzegania Regulaminu przyjmowania reklam i ogłoszeń w „Tygodniku Tucholskim". Treść regulaminu dostępna w redakcji.

Ogłoszenia drobne do bieżącego numeru przyjmujemy **do wtorku do godziny 16:00**. Można też je dostarczyć do jednego z naszych punktów przyjmowania ogłoszeń drobnych. Termin przyjmowania ogłoszeń do bieżącego numeru w poszczególnych punktach (poza redakcją gazety) może się różnić (zwykle ogłoszenie trzeba dostarczyć do wtorku do godziny 12:00). ***Redakcja zastrzega sobie możliwość odmowy przyjęcia ogłoszenia bez podania przyczyny.***

Punkty przyjmowania ogłoszeń drobnych:
Tuchola: Redakcja „Tygodnika Tucholskiego", ul. Karasiewicza 3; **Gostycyn**: GS „SCh" sklep nr 7, Carrefour Express, ul. Bydgoska 17; **Śliwice**: sklep wielobranżowy „Sabina", ul. Dworcowa 4; **Bysław**: sklep p. Krzyżelewskiego, ul. Główna 61; **Kęsowo**: sklep „Farmer", ul. Główna 17; **Żalno**: sklep „Farmer", ul. Starowiejska 8; **Legbąd**: sklep p. Wolińskiego, ul. ks. Chudzińskiego 5a.

praca

Dam pracę

- Poszukuję wykonawcy do ocieplenia oraz wykonania elewacji w bloku 8-rodzinnym w Wielkiej Komorzy, 889-599-175, 604-298-460
- Przyjmę ucznia w zawodzie elektryk. Praktyka w Tucholi, 692-594-281

nieruchomości

Sprzedam

- Działka budowlana w Tucholi Przy Szosie Bydgoskiej, 1800 m², tel. 605-855-837
- Działka ROD Kalina w Tucholi, 370 m², ogrodzona, zagospodarowana, przyczepa kempingowa obudowana w kształcie domku, brak prądu, 35.000 zł, 600-465-909
- Działki budowlane z warunkami zabudowy, Kiełpin – Wybudowanie, 2 km od Tucholi, 504-928-006
- Mieszkanie w Tucholi, II piętro, 48,8 m², 3-pokojowe, własnościowe, 691-450-905

Oddam w najem

- Mieszkanie 56 m² w Tucholi, osiedle przy galerii, ul. Witosa, IV piętro, wyposażenie: lodówka z zamrażarką, płyta indukcyjna, piekarnik, pralka, miejsce pod zabudowę plus miejsce postojowe w garażu, 721-841-487
- Mieszkanie w bloku, ul. Dworcowa 1/4, Tuchola, I piętro, umeblowane, 781-546-139
- Mieszkanie w Tucholi, blok, 40 m², II piętro, dwupokojowe, kuchnia, łazienka, nieumeblowane, ale są meble kuchenne, na dłuższy okres, 727-286-522
- Na pokój umeblowany z dostępem do kuchni i łazienki pana pracującego przyjmę, Tuchola, 781-546-139
- Na pokój umeblowany, kuchnia, łazienka, korytarz, osobne wejście, przyjmę, Tuchola, 781-546-139

kupno

- Banknoty, monety, żetony, pocztówki itp. Kupię lub wymienię, wycena gratis, tel. 660-665-965
- Skrzynki i butelki po piwie i napojach, kegi, pierze kacze, gęsie, pierzyny, poduchy kupię, 691-589-161
- Skupujemy bydło: byk do 18,50 zł/kg, jałówka do 16,50 zł/kg, krowa do 15 zł/kg, (52) 332-30-88, 606-167-635

różne

- Biuro Tłumaczeń – wszystkie języki europejskie + inne (44), Sępólno Kraj., Nowy Rynek 8 (8-16.30), (52) 388-37-38, 602-739-670, grametwm@wp.pl
- Zwrot podatku + zasiłki: Austria, Anglia, Belgia, Holandia, Niemcy. Sępólno Kraj., Nowy Rynek 8, 602-739-670, grametwm@wp.pl

usługi

- Adaptacja budynków, poddaszy, kompleksowe remonty mieszkań domów od A do Z, docieplenia budynków, malowanie, elewacje, mycie elewacji, polbruku, stawianie zadaszeń, wiat, tarasów, domków drewnianych, prace dekarskie, ciesielskie, płoty ogrodzenie, 725-530-485
- Adaptacja poddaszy, budowy mieszkań A-Z, remonty, docieplanie elewacji, zabudowa poddaszy, k-g, regipsy, szpachlowanie, malowanie, pokrycia dachowe, wolne terminy, 736-792-828
- Budowa dachów, ciesielstwo, grzanie papy termozgrzewalnej, naprawy dachów, tarasów, balkonów, usuwanie przecieków, montaż blachy i parapetów, wymiana rynien, wszystko co związane z dachami, stawianie wiat, zadaszeń, garaży, domków, tarasów, 725-530-485
- Elektryk, 602-338-356, 784-700-127
- Grzanie papy termozgrzewalnej, budowa i naprawa kominów, konserwacja papy, 889-605-078
- Malowanie, szpachlowanie, podwieszane sufity, zabudowy, adaptacja poddaszy, płyty k-g, montaż paneli, obróbki po wymianie okien, wolne terminy, 510-632-878
- Profesjonalne mycie dachów, elewacji i kostki brukowej, tel. 791-815-468
- **Usługi transportowe Jan Gierszewski, samochód Mercedes Sprinter do 3,5 t, 604-361-697**

motoryzacja

Sprzedam

- BMW X1 m pakiet 2.0 D (2014), bardzo ładne, 509-602-213
- Opel Corsa 1.3 D (2011), 5-drzwiowa, bogate wyposażenie, 509-602-213
- Renault laguna III 2.0 D (2009), kombi, bogate wyposażenie, Tuchola, 515-199-566
- VW Touran (2006), srebrny, mechanicznie stan bdb., 695-746-222

Kupię

- Absolutnie auta dostawcze, osobowe, całe lub uszkodzone, skorodowane, stan i rok bez znaczenia, 516-955-473
- Absolutnie auta kupię osobowe oraz dostawcze, całe lub rozbite, na złom, z wyrejestrowaniem, 507-233-461

sprzedaż

- Amur, karp, lin, karaś, tołpyga, okoń, szczupak, węgorz i inne, również kolorowe do oczek. Sprzęt rybacki, 889-356-363
- Bele siana, pszenżyto, pszenica, jęczmień, owies, 601-413-352
- Byczek, jałóweczka, mieszańce, odsadki, 600-743-094
- Drewno bukowe, suche, rozpałkowe, w workach lub luzem oraz drewno grube, buk, dąb, brzoza, 604-560-593
- Drewno opałowe – sosna sucha, kominkowe – brzoza, dąb oraz cienkie sosnowe, możliwość transportu, 509-959-707
- Drewno opałowe, połupane, różnego rodzaju, tel. 513-921-882
- Drewno sosnowe, mieszane, 690-445-603
- Drewno, czuby ułożone w stos, możliwość pocięcia, transportu, również wałki pocięte, poszczepane, mierzone przed załadunkiem, ceny: wałki 220 zł, czuby gałęziówki 120 zł, pocięte czuby 170 zł, okolice Cekcyna, 669-071-481
- Gorczyca, Pruszcz, 665-598-854, 603-298-371
- Groch Batuta, łubin gorzki i słodki, jęczmień do siewu lub na paszę, 664-863-495
- Jałówki cielne, opona 16,9xR28, płyta pleksi 2x5 m, 606-224-952
- Kombajn Anna i sortownik do ziemniaków, 885-283-478
- Kukurydza sucha, pszenica, groch, możliwość dowozu, 608-615-448
- Kurki odchowane 18-tygodniowe i 21-tygodniowe Rossa, kaczki, kaczogęsi, zamówienia kwiecień, maj, Lubiewo, 660-269-886
- Kurki odchowane 20-tygodniowe – zamawiać na 28 marca i 11 kwietnia, Lubiewo, Hallera, 601-304-239
- Kury brojlery żywe 1,7-2 kg, 19 zł/szt., kaczki pekin mięsne żywe 2-2,5 kg, 27 zł/szt., terminy na maj, Raciąż, 695-561-239
- Luneta noktowizyjna, strzemiona 20x20, słupki ogrodzeniowe okrągłe, agregat prądotwórczy, nowy, 4/6 kW, buty motocyklowe, nowe, lornetka Carl Zeiss Jena, 602-692-761
- Łubin słodki, 603-865-950
- Piasek (pospółka) oraz czarnoziem do ogrodu, 534-665-535
- Prosięta mięsne, 889-353-853
- Prosięta, 15 szt., groch, ok. 1 t, prasa Z-224, 502-273-402
- Prosięta, Wielka Klonia, 693-954-038
- Pszenica letnia, Kęsowo, 734-130-897
- Rodziny pszczele, 12 szt., w ulach drewnianych, wielkopolskich, z nadstawkami na miód, 783-949-930
- Rozsiewacz nawozu zawieszany Strumyk 300 l (2021), stan bdb., gniotownik walcowy do zboża Unimetal 0,75 kW, 380V, 500-227-126
- Seradela, 660-182-557
- Seradela, 8 zł/kg, Legbąd, 608-593-829
- Siano – mała kostka, przetrząsacz 2-gwiazdowy do siana, 539-545-235
- Stojaki do linek do prania, 536-815-138
- Śrutownik ssąco-tłoczący, resor do pługa Kverneland, 884-813-123
- Wyposażenie warsztatu mechanicznego, obrabiarki i narzędzia, Tuchola, 721-537-307
- Wyprzedaż stali, 536-815-138
- Zboża paszowe. Pszenżyto ozime, owies, mieszanka jara 50/50 pszenica + jęczmień, 693-120-809
- Ziemniaki jadalne Denar, 0,50 zł/kg, sadzonki Denar, 508-292-245
- Żyto, owies Bingo, jęczmień jary, 721-073-883

Ogłoszenie płatne



informator medyczny

SONUS-MED *Mariola Gwizdała*
Aparaty słuchowe, badanie słuchu
• dobór i sprzedaż aparatów słuchowych
• badanie słuchu • wizyty domowe
• ABR, otoemisja, terapia szumów usznych
• baterie • refundacja NFZ, PCPR, PFRON
piątek 9.00-17.00 **tel. 504 298 407**
TUCHOLA, ul. Świecka 53/2

FizjoFiks – Fizjoterapia | Masaż leczniczy | Terapia manualna
mgr Nikolai Kielbratowski
ul. Saganowskiego 4, 89-500 Tuchola
Tel. 732-611-816
Ciesz się życiem bez bólu.

UROLOG
dr n. med. Bartosz Brzoszczyk
specjalista urolog, androlog
Miejskie Centrum Lekarskie
ul. Świecka 27, Tuchola
przyjmuje **poniedziałek** 17.00-20.00
tel. **52 33 433 44**

auris med **BADANIA SŁUCHU**
APARATY SŁUCHOWE
refundacja z NFZ
poniedziałek, wtorek, czwartek 9.00-17.00
Tuchola, ul. Świecka 40
tel. 506-130-566

PRAKTYKA LEKARZA RODZINNEGO
Maciej Krauze
Bagienica 62, 89-520 Gostycyn
Wizyty prywatne w godz. 13:00-22:00
(w niedziele i święta po indywidualnym uzgodnieniu)
Możliwość wykonania USG na miejscu
info: facebook.com/krauze.gabinet
Tel. 791 029 403

Osoby związane ze służbą zdrowia, które chcą zareklamować swoje usługi i zaistnieć w naszym powiatowym „Informatorze medycznym", prosimy o kontakt z redakcją – tel. 52 33 630 50.

eprasa.pl 7697a0746d

Spektakl w wykonaniu nauczycielek tucholskich przedszkoli

„Kopciuszek”, jakiego nasze miasto nie widziało. Ręce same składały się do oklasków



Całości dopełniła efektowna scenografia.

Nauczycielki z dwóch tucholskich przedszkoli wystawiły spektakl, w którym same odegrały wszystkie role. Wydarzenie było inicjatywą z ważnym przesłaniem i spotkało się z zasłużonym entuzjazmem.

Tucholski Ośrodek Kultury w piątkowy (27 marca) wczesny wieczór przeżywał oblężenie. Sceną sali widowiskowej zawładnęły nauczycielki z Przedszkoli nr 1 i 2 z naszego miasta i wspólnymi siłami wystawiły spektakl „Kopciuszek”.

Wydarzenie miało na celu pokazanie, że placówki ze sobą współpracują i razem potrafią stworzyć widowisko, które zachwyci jego adresatów – maluchów oraz ich rodziców. Śmiemy twierdzić, że cel w piątkowy wieczór został osiągnięty. Między nauczycielkami i dyrektorkami występującymi na scenie a publicznością wytworzyła się interakcja i obopólna chęć przeżywania przedstawienia. Milusińskim, a także ich rodzeństwu, rodzicom, a nawet dziadkom, którzy zasiedli wśród publiczności, nie lada frajdę sprawiało rozpoznawanie ulubionych pań z obu przedszkoli.

Warto zwrócić uwagę na scenografię spektaklu, w której zadbano o najmniejsze detale, porywające formą kostiumy i reżyserię. Do tego doszedł kunszt gry aktorskiej przedszkolanek, który do gustu przypadł wszystkim zgromadzonym, co potwierdziły salwy śmiechu i końcowe brawa. Wszystko ze sobą współgrało i oddawało baśniowy charakter „Kopciuszka”.

Tekst i fot. Anna Lipska



Czas spędzony w najlepszym towarzystwie jest bezcenny.



Choć postacie macochy i jej córek nie są pozytywne, to w wykonaniu przedszkolanek stały się jedyne w swoim rodzaju i zjednały sobie sympatyków.



Spektakl oglądany był z zapartym tchem!



Ostatecznie Kopciuszek znalazł szczęście u boku księcia... W te role wcieliły się: Magdalena Barwińska i Dagmara Czapiewska.



Kostiumy podkreślały charaktery postaci.

Na scenie wystąpiły:
– Kopciuszek – Magdalena Barwińska
– Królewicz – Dagmara Czapiewska
– Król – Aleksandra Barwińska
– Królowa – Emilia Tyblewska
– Macocha – Magdalena Porożyńska
– córka Haneczka – Dominika Szelmicka
– córka Kasieńka – Beata Barczyk
– Narrator – Urszula Wegner
– Wróżka – Izabela Wiechowska
– Margrabianka – Paulina Lipińska
– szlachcianki – Monika Gołochowicz, Alicja Budnik, Magdalena Cemka, Anita Urowska, Angelika Golak, Monika Dębicka
– Herold – Aneta Klemann
– Dworzanin – Agnieszka Stoltmann
– Mieszczanin – Magdalena Olter
– Ochmistrz – Agnieszka Śpica
– strażnicy: Anna Dąbrowska, Magdalena Gęborys, Hanna Kozłowska, Małgorzata Wałęza
– myszki – Antonina Lipińska, Angelika Sobieraj, Izabela Wrońska
Za oprawę muzyczną odpowiedzialny był Tomasz Kotowski. Dekoracje przygotowały: Agnieszka Tajl z Tucholskiego Ośrodka Kultury oraz Wioleta Mazurkiewicz, Kamila Jeneralska, Karolina Bełdzikowska, Izabela Ossowska, Paulina Hoffman, Paulina Lorbiecka.



Tucholski Ośrodek Kultury wypełnił się pozytywną aurą.

eprasa.pl 7697a0746d

Drugie życie jeansu. Młodzi odkryli pasję do szycia

Dali ubraniom drugie życie i nauczyli się obsługi maszyny do szycia. Członkowie Coolturalno-Przygodowego Kęsowskiego Klubu Młodzieżowego podczas warsztatów modowych udowodnili, że nie brakuje im kreatywności, cierpliwości i talentu.

Młodzież z kęsowskiego klubu ma już na koncie m.in. warsztaty survivalowe oraz wystawę, podczas której zaprezentowała swoje artystyczne talenty. Tym razem młodzi zmierzyli się z kolejnym wyzwaniem – warsztatami z mody w duchu zero waste. Zamiast wyrzucać nienoszone ubrania, dali im drugie życie, przerabiając je według własnych pomysłów. Głównym materiałem był ponadczasowy jeans. Efekty? Prawdziwe perełki.

Warsztaty z przesłaniem

Zajęcia obejmujące naukę szycia na maszynie poprowadziła **Bożena Gierszewska** z Adamkowa, która od ukończenia Technikum Odzieżowego w Tucholi, czyli od kilkudziesięciu lat, zajmuje się przerabianiem ubrań i szyciem nowych.

– Pomysł na warsztaty z jeansu w roli głównej zrodził się po licytacji WOŚP. Przekazana na nią jeansowa torba, wykonana przez panią Bożenę, biła rekordy popularności. Postanowiliśmy wykorzystać ten potencjał – zdradziła **Izabela Modrzejewska**, kierowniczka Coolturalno-Przygodowego Kęsowskiego Klubu Młodzieżowego.

– Zdajemy sobie sprawę, że najłatwiej jest coś wyrzucić. Te zajęcia miały pokazać, że rzeczom można dać drugie życie i jednocześnie stworzyć coś unikatowego – dodała **Kamila Zimorska**, koordynatorka klubu.



Jesica Milkowska została wyróżniona przez Bożenę Gierszewską za zaangażowanie podczas zajęć. Nastolatka w tym czasie zdążyła uszyć poszewkę, torebkę, a także przerobić jeansy.



Ksawier Szmagliński przed warsztatami w klubie trochę szył ręcznie. – Moja babcia z zawodu jest krawcową, a mama również ma smykałkę do szycia. Wygląda na to, że ja podtrzymam tę rodzinną tradycję – przyznał chłopiec.



Olek Kwiatkowski wykonał torebkę dla swojej 4-letniej siostry Tosi.



Igor Biesek dał nowe życie swoim starym jeansom.

Trudne początki nie zniechęciły

Cykl warsztatów obejmujący cztery trzygodzinne spotkania rozpoczął się od przygotowania wykrojów.

– To nie były łatwe zajęcia. Widząc przerażenie na twarzach uczestników, zastanawiałam się, czy wrócą na kolejne spotkania. Bardzo pozytywnie mnie jednak zaskoczyli – nie poddali się, a trudne początki ich nie zniechęciły – przyznała prowadząca.



Członkowie warsztatowej grupy, którzy uczestniczyli w ostatnich zajęciach wraz z prowadzącymi klub i instruktorką.

Podczas zajęć młodzież opanowała podstawy obsługi maszyny do szycia. Dla większości było to pierwsze takie doświadczenie. Klubowicze pracowali z dużym zaangażowaniem – cierpliwie, w skupieniu i bardzo twórczo. Każdy uczestnik wykonał patchworkową poszewkę, a także przerobił wybrany element garderoby z jeansu.

– Młodzi wychodzili z własną inicjatywą i pomysłami. Efekty ich pracy są naprawdę świetne – oceniła Bożena Gierszewska.

Zarówno dziewczęta, jak i chłopcy stworzyli unikatowe dodatki i ubrania. Nie brakowało odważnych zdobień, m.in. z wykorzystaniem kolorowych dżetów. **Filip Dąbrowski** ozdobił nimi kurtkę swojej mamy, a **Olek Kwiatkowski** uszył torbę dla młodszej siostry.

Najbardziej zaangażowani uczestnicy zostali wyróżnieni przez prowadzącą warsztaty. Patrząc na ich pracę podczas ostatnich zajęć, trudno było nie odnieść wrażenia, że wielu z nich połknęło bakcyla do szycia.

Tekst i fot. Agata Wiśniewska

eprasa.pl 7697a0746d

Przy świątecznym stole



Uczestnicy czwartkowego spotkania.

W czwartek (2 kwietnia) podopieczni Dziennego Domu „Senior+" w Gostycynie zasiedli do wspólnego wielkanocnego śniadania. Na stole nie zabrakło tradycyjnych potraw, a spotkaniu towarzyszyła serdeczna, życzliwa atmosfera.

Na co dzień do placówki uczęszcza 20 seniorów. Tym razem zamiast standardowych zajęć zorganizowano świąteczne spotkanie. Wspólne śniadanie rozpoczęły wielkanocne życzenia.

– Aby te święta były czasem prawdziwego wytchnienia. Niech Zmartwychwstanie Pańskie przyniesie Wam pokój, którego nikt nie zdoła zmącić – życzyły terapeutki placówki, **Paulina Wiśniewska** i **Katarzyna Szeffs**.

Do życzeń dołączyła również **Dorota Gormowska**, kierowniczka Gminnego Ośrodka Pomocy Społecznej w Gostycynie, sprawującego bezpośredni nadzór nad placówką.

Seniorzy nie pozostali dłużni i w ciepłych słowach podziękowali swoim opiekunkom. Następnie przyszedł czas na wspólne biesiadowanie. Śniadanie, przygotowane przez Spółdzielnię Socjalną Borowiacki Wigor, obejmowało m.in. jajka, sałatkę jarzynową i krokiety.



Do zdjęcia pozują Janina Krywald i Teresa Otto.



Podopieczni gostycyńskiej placówki są dla siebie jak rodzina.



Seniorom dopisywały humory. Z zaproszenia do zdjęcia chętnie skorzystali: Irena Stołowska, Helena Behrendt, Henryk Tomczyk, Jadwiga Nitka i Krystyna Główczewska.



Fotografia przygotowana przez terapeutki okazała się prezentem, który bardzo przypadł seniorom do gustu.



Jeszcze moment i wszyscy zasiądą do świątecznego śniadania.

Rozmowy szybko zeszły na tematy świąteczne, choć nie tylko. Wiele radości sprawiło wspólne zdjęcie, które uczestnicy otrzymali w prezencie, a także wielkanocne dekoracje i słodkości. Nikt się nie spieszył do domu – rozmowy w miłej atmosferze trwały jeszcze długo przy kawie i cieście.

Tekst i fot. Agata Wiśniewska

II Kulturalny Turniej Tańca w Kęsowie

Już 16 maja sala Biblioteki – Centrum Kultury w Kęsowie zamieni się w scenę II Kulturalnego Turnieju Tańca. Ruszyły zapisy na to wydarzenie!

W ramach II Kulturalnego Turnieju Tańca w Kęsowie zaprezentują się dzieci i młodzież. Rywalizować będą w różnych kategoriach – od występów solowych, przez duety, aż po miniformacje i formacje taneczne. Organizatorzy podkreślają, że wydarzenie to nie tylko konkurs, ale także okazja do wspólnej zabawy, integracji i przeżycia niezapomnianych emocji.

– Zapraszamy dzieci i młodzież do udziału – pokażcie swoją pasję, talent i serce do tańca – zachęca **Izabela Modrzejewska** z B-CK w Kęsowie.

Zgłoszenia przyjmowane są do 30 kwietnia (czwartek) pod adresem e-mail: bckkesowo@o2.pl. Samo wydarzenie odbędzie się 16 maja (sobota) o godzinie 10:00.

(aw)

Gmina Śliwce

„Melodie Dawnych Lat" wybrzmią w Śliwiczkach. Kiedy?

Kto nie uwielbia dobrych utworów, które choć od lat rozbrzmiewają w stacjach radiowych, filmach lub naszych playlistach, wciąż mają wiernych fanów i to nawet wśród młodego pokolenia? Teraz „Melodie Dawnych Lat" wybrzmią w Śliwiczkach.

Koncert pt. „Melodie Dawnych Lat" odbędzie się 12 kwietnia (niedziela) o godzinie 16:00 w sali gimnastycznej w Śliwiczkach. Utwory, które od lat zdobywają kolejnych fanów, zaprezentują: **Angelika Tomaszewska**, **Katarzyna Kożuch** i **Emilia Zwolińska**.

Anna Lipska

eprasa.pl 7697a0746d

Śniadanie wielkanocne dla seniorów



W mury B-CK przybyło ponad stu seniorów.

W poniedziałek przed świętami (30 marca) seniorzy z terenu gminy Kęsowo zasiedli wspólnie do świątecznego śniadania.

Śniadanie wielkanocne dla seniorów w wieku 70-75 lat z terenu gminy Kęsowo wzorem lat ubiegłych odbyło się w sali widowiskowej Biblioteki – Centrum Kultury w Kęsowie. Wydarzenie to stanowiło okazję do wspólnego spotkania, rozmów oraz budowania relacji w ciepłej, świątecznej atmosferze. W jego organizację, podobnie jak spotkania wigilijnego dla seniorów, zaangażowane są: samorząd, Gminny Ośrodek Pomocy Społecznej w Kęsowie, B-CK oraz koła gospodyń wiejskich. To właśnie członkinie KGW przygotowały świąteczne frykasy, a także pomogły w ich noszeniu na stół. Natomiast GOPS zadbał o to, by każdy uczestnik śniadania opuścił je z drobnym upominkiem.



Świąteczne śniadanie stało pod znakiem dobrego jedzenia i towarzystwa!

W trakcie wydarzania nie zabrakło serdecznych życzeń, które seniorom złożył proboszcz kęsowskiej parafii **ks. Karol Misiurski** oraz wójt **Radosław Januszewski**.

W świątecznym spotkaniu udział wzięło około 120 seniorów.

– Cieszymy się, że jak co roku wydarzenie zgromadziło tak liczne grono uczestników – to dla nas niezwykle ważne i budujące – podsumowują władze gminy Kęsowo.

(aw),
fot. UG w Kęsowie



Upominki wręczył seniorom wójt Radosław Januszewski w towarzystwie kierowniczki GOPS-u, Małgorzaty Płoszańskiej.



Panie z kół gospodyń wiejskich i B-CK otrzymały podziękowania za swój wkład w organizację wydarzenia.



Błogosławionych Świąt Zmartwychwstania Pańskiego życzył seniorom proboszcz kęsowskiej parafii ks. Karol Misiurski. Na zdjęciu także wicewójt Jagoda Has, kierowniczka GOPS-u Małgorzata Płoszańska oraz wójt Radosław Januszewski.

Gmina Śliwice:

Kto otrzymał nagrodę specjalną w konkursie na „Najpiękniejszą Palmę Wielkanocną”?

Parafia św. Katarzyny Aleksandryjskiej w Śliwicach oraz Gminny Ośrodek Kultury w Śliwicach zorganizowały rodzinny konkurs na „Najpiękniejszą Palmę Wielkanocną”.

Ten konkurs w gminie Śliwice to już tradycja. Biorący w nim udział mają przede wszystkim okazję do wspólnego spędzenia czasu z pociechami i bliskimi, ale i podtrzymania wielkanocnej tradycji. W tegorocznej edycji świątecznej zabawy należało stworzyć pracę o wysokości od 2 do 3 metrów, wykonaną tylko z bibuły albo krepy przez dziecko lub dzieci wspólnie z rodzicami czy dziadkami.

Konkurs został rozstrzygnięty w Niedzielę Palmową w kościele św. Katarzyny Aleksandryjskiej. W tym roku zgłoszone zostały cztery palmy. Każdy uczestnik otrzymał nagrody rzeczowe, a rodzina **Selków** nagrodę specjalną przyznaną przez księdza proboszcza **Andrzeja Kossa**.



W tym roku do konkursu zgłoszone zostały 4 palmy.



Rodzina Selków otrzymała nagrodę specjalną.

Anna Lipska,
fot. GOK Śliwce

eprasa.pl 7697a0746d

Przyrowa, gdzie zając się chowa...



Zasłużona chwila wytchnienia na niemal trzygodzinnej trasie.



Gęsiego przez pole, z poszanowaniem dla tego, co rośnie.



Koło Gospodyń Wiejskich w Przyrowie przygotowało świąteczne przysmaki zarówno na słono, jak i na słodko.



Chętnie wykonywano również zdjęcia w świątecznej scenerii.



Drogę do zająca znaczyły liczne wskazówki.



Lemoniada cieszyła się dużym zainteresowaniem przed rozpoczęciem gry i po jej zakończeniu.



Zając dostał marchewki, a dzieci słodkości – i wszyscy byli zadowoleni!

Na kilka dni przed Wielkanocą w Przyrowie dzieci w różnym wieku wyruszyły na poszukiwania wielkanocnego zająca. Na niełatwej trasie czekały na nie zadania, przeszkody i spotkania z legendarnymi postaciami z Borów!

W czwartkowe popołudnie (2.04) w Przyrowie poczuć można było magię Świąt Wielkanocnych, a to dzięki wydarzeniu przygotowanemu przez Sołectwo Przyrowa, świetlicę wiejską i Koło Gospodyń Wiejskich. W murach świetlicy odbył się świąteczny kiermasz, na którym można było zaopatrzyć się w ozdoby i dekoracje świąteczne oraz skosztować wielkanocnych przysmaków przygotowanych przez panie z KGW w Przyrowie. Tradycyjnie udowodniły, że są mistrzyniami w swoim fachu – było palce lizać!



Uczestnicy gry spotkali na szlaku m.in. Ciotkę Borową, której pomogli odnaleźć aureolę z szyszek.



Radny Adam Cymerys zajrzał na kiermasz, by spróbować świątecznych przysmaków, a wracał z nowymi ozdobami.

Dzieci i młodzież miały okazję przekonać się, jak wyglądały dawniej poszukiwania wielkanocnego zajączka. W ramach gry terenowej „Kto widział zajączka?" w trzykilometrową trasę uczestników zabrała instruktorka świetlicy **Ewelina Olejniczak-Muzioł** przy wsparciu sołtyski **Ludmiły Zaremby-Bieleckiej**. W poszukiwania wyruszyło około 40 dzieci w różnym wieku – nie tylko z Przyrowy, ale także m.in. z Małej Kloni i Gostycyna.

Aby dotrzeć do celu, uczestnicy musieli odnajdywać wskazówki oraz sprostać przygotowanym zadaniom. Na trasie szukali m.in. czapki kraśniaka, aureoli Ciotki Borowej, skarbów ogników bagiennych, ziół Dziada Borowego, materiału Szemicha czy nosa borowiackiego Pinkoka – Chojnowego Marcina.

Pogoda dopisała, a wyzwań nie brakowało! Na drodze uczestników pojawiły się rowy, które trzeba było pokonać, gęsty las oraz mozolny marsz przez pole. Wędrówka wymagała nie tylko sprytu, ale i współpracy. Na końcu trasy odnalezione przedmioty przekazano wielkanocnemu zajączkowi, a w zamian dzieci otrzymały słodkie upominki.

Tekst i fot. Agata Wiśniewska

eprasa.pl 7697a0746d

Nikt na świecie nie pisał takich kryminałów. Młodzi zmierzyli się z mistrzynią

Potrójne morderstwo w Tucholi z okazji... 20-lecia



Dorota Kijora (w środku) ze swoją zdolną młodzieżą – aktualną ekipą Masque. Pierwszy z lewej – Jakub Szaraficki.

Pamiętacie „Rybę”, „Załogę” albo alternatywną wersję „Zemsty”? Teatr w Tucholi z powodzeniem tworzą od lat licealiści z Nowodworka. Scenariusze długo pisał Wojciech Ziółkowski, ale młodzi ludzie są dzisiaj na tyle zdolni (wbrew niektórym stereotypom), że i to zadanie wzięli na siebie. Poszli na całość: wyciągnęli książkę Agathy Christie, zbudowali świat na bazie przedwojennej Tucholi, dołożyli ABBĘ i... zamordowali trzy kobiety. Co z tego wyszło?

20 lat temu przy Liceum Ogólnokształcącym w Tucholi powstała Grupa Teatralna Masque. Choć z oczywistych względów jej skład rotuje dość często, to jeszcze za czasów Gimnazjum Powiatowego – funkcjonującego przy ZSO – byli i tacy, którzy w Masque spędzili 5, a nawet 6 lat. Ta grupa od samego początku była czymś więcej niż „szkolnym teatrzykiem”.

Częste próby i dyskusje (a czasami mocniejsze wymiany zdań) na temat scenariusza, reżyserii czy szerszego spojrzenia na przekaz spektaklu. Do tego odkrywanie, a potem zgłębianie profesjonalnego, ale też offowego (alternatywnego) teatru w większych ośrodkach miejskich. Prawie codzienne przebywanie ze sobą i wspólne przechodzenie do innego wymiaru – świata Melpomeny. To wszystko spaja. Na lata buduje więzi między grupą kilkunastu młodych ludzi, którzy akurat w danym czasie tworzą Masque. I tu należy podkreślić ogromne zaangażowanie dwóch osób, bez których ta grupa teatralna po prostu nigdy by nie powstała. Masque ma bowiem swoją mamę – Dorotę Kijorę i ojca (choć już na emeryturze) – Wojciecha Ziółkowskiego. Mama od jakiegoś czasu musi już sobie radzić sama, ale ten duet w pracy twórczej zawsze działał jak głowa z szyją, przy czym role te odgrywał zamiennie.

Klasyk co 10 lat

„Pani Scrooge”, „Bombonierka”, „Życzenia”, „Ryba”, „Załoga”, „Panna – Wdowa” – to tylko kilka autorskich scenariuszy Wojciecha Ziółkowskiego, na bazie których powstawały kolejne spektakle. Do tego „Zemsta” na 10-lecie Masque. Niby Fredry, ale tak poprzerabiana, że z oryginału zostało jakieś 20 procent.

– Tylko Wojciech Ziółkowski jest na tyle bezczelny, żeby poprawiać klasyka i to z powodzeniem – mówił podczas tamtej premiery chojnicki aktor i reżyser Grzegorz Szlanga.

Z okazji 20-lecia młodzi aktorzy również postawili na klasykę, choć zupełnie innego gatunku. 31 marca (we wtorek) w sali widowiskowej Tucholskiego Ośrodka Kultury miała miejsce premiera spektaklu pt. „Morderstwo odbędzie się...”. Warto podkreślić, że już na samym początku procesu twórczego nastąpiła wymiana pokoleniowa. Scenariusz na podstawie powieści mistrzyni kryminału Agathy Christie napisał bowiem uczeń Nowodworka – Jakub Szaraficki. Już po premierze Dorota Kijora zaznaczyła, jaki ogrom pracy wykonał ten młody człowiek, który podjął się bardzo trudnego zadania i „przełożył” język prozy na świat dramatu. Zajął się też reżyserią, sprawował pieczę nad elementami musicalowymi i scenografią. Jego prawą ręką (co również zostało zauważone ze sceny) była Monika Janiak, która od lat wykonuje kawał dobrej, teatralnej roboty z młodymi ludźmi w Iwcu w gminie Cekcyn.



Wojciech Ziółkowski wraz z żoną Dorotą. Twórcy Masque nie mogło zabraknąć podczas premiery najnowszego spektaklu.



Gra pierwszoplanowych postaci była świetna (jak choćby Emilii Sokołowskiej – z kartką). Jednak wszyscy, jako całość przedstawionego świata, prezentowali się na scenie bardzo dobrze.



Sporo osób pojawiło się w sali widowiskowej TOK-u, choć wolnych miejsc także nie brakowało. Tuchola i okolice mogły popisać się nieco wyższą frekwencją. Jeśli Masque wystawia coś na scenie, znaczy, że będzie ciekawie – mieszkańcy mieli to przecież jak w banku. I na pewno ci, którzy przybyli, nie żałowali.

Połączyli Christie z ABBĄ?!

To był bardzo ciekawy i dobrze zagrany spektakl, którego fabuła wciąga w jednej chwili. Przedstawiony świat sprytnie, ale nienachalnie przeniesiony został do samej Tucholi – tyle że takiej z lat 20., 30. XX wieku. Zawiązanie akcji nastąpiło z kolei po ukazaniu się w „Tygodniku Tucholskim” tajemniczego artykułu. Nie chcemy wychodzić przed szereg, ale na nasz nos czuć tu rękę Moniki Janiak.

A potem już „tylko” strzały, otrucia, łzy (ale momentami też śmiech) i aż trzy morderstwa. Do tego, na całkowite przełamanie, w kontrze do wszystkiego co widzimy, wspominane już elementy musicalu i muzyka... ABBY! Nic więcej nie zdradzimy, ale polecamy. Jeśli Masque będzie występować w waszej okolicy, koniecznie wybierzcie się na ten spektakl. Godzina z małym haczykiem zleci ekspresowo i to nie będzie stracony czas.

Po premierze nie brakowało owacji, kwiatów, podziękowań. Byli przedstawiciele lokalnej, powiatowej władzy, a w pierwszym rzędzie nie mogło zabraknąć Wojciecha Ziółkowskiego wraz z małżonką Dorotą.

Ekipa Masque podkreślała z kolei zaangażowanie i wysoki poziom wyrozumiałości Doroty Kijory. Dziękowała też za wszelką przychylność dyrektorowi szkoły Waldemarowi Ptakowi oraz szefowi TOK-u Piotrowi Mówińskiemu, a także Agnieszce Tajl za udaną sesję fotograficzną – zdjęcia zostały wykorzystane do promocji wydarzenia.

Przy artykule znajdziesz kod QR. Zeskanuj go i przeczytaj naszą subiektywną recenzję spektaklu dostępną tylko na tygodnik.pl.

Tekst i fot. Kamil Tajl

Obsada – obecny skład Masque:

- Pani Czarnocka – Emilia Sokołowska
- Dominika – Lena Grabowska
- Julia – Olga Żebrowska
- Patryk – Mikołaj Zenel
- Felicja Hejmska – Marta Wojtas
- Swietlana – Diana Mardarenko



W postać Swietlany wcieliła się Diana Mardarenko.

- Laura Mrugiewicz – Maria Helmin
- Hincz – Weronika Szczepańska
- Pani Janina Marple – Patrycja Szymańska/Natalia Cherek
- Pani Świętocham – Dominika Kiełpikowska
- Edmund Świętocham – Ksawery Grubicki
- Detektyw Skalski – Maks Sobkiewicz
- Adept – Julia Kalinowska
- Śmierć – Milena Dudziak
- Rudzka – Zuzanna Buretta.

Scenariusz i reżyseria – Jakub Szaraficki; dźwięk i światło – Franciszek Buczkowski, Seweryn Pudlewski; oprawa graficzna – Michalina Dudziak. Pozostali członkowie grupy: Aurelia Urban, Julia Rutzka, Wiktoria Nogowska, Sofia Kolesiuk, Kamila Pieczywek.

Zeskanuj i sprawdź naszą recenzję – tylko na tygodnik.pl

eprasa.pl 7697a0746d

Rockowe brzmienia w TOK-u

W piątek (10.04) w sali widowiskowej Tucholskiego Ośrodka Kultury odbędzie się koncert zespołu TOK&ROCK! Ale to niejedyna formacja, którą tego wieczoru będzie można usłyszeć.

Piątkowy koncert rozpocznie się o godzinie 18:00. W jego ramach na scenie tucholskiej placówki zaprezentuje się zespół TOK&ROCK. Gościnnie wystąpi również grupa w składzie: **Emilia Sokołowska**, **Dominik Beller**, **Ignacy Grzegorzek** oraz **Ignacy Peplinski**, która wykona covery polskiej i zagranicznej sceny alternatywnej. Wstęp na wydarzenie jest bezpłatny!

(aw)



Masz temat – DZWOŃ!
52 336 30 50
Tygodnik Tucholski

zmarli

† Stanisław Wiesław Pawełek, l. 75 – Kiełpin

† Bronisława Pilch, l. 87 – Byłyczek

G.



Reklama, ogłoszenie płatne

Wszystkim, którzy uczestniczyli w ostatniej drodze

śp.

Mariana Nowaka

za modlitwę, uczestnictwo we mszy św., ceremonii pogrzebowej, za kwiaty i wiązanki rodzinie, przyjaciołom, sąsiadom i znajomym serdeczne podziękowania składają córki z rodzinami

Pani

Annie Beredzie

oraz całej Rodzinie

wyrazy głębokiego współczucia z powodu śmierci

Ojca

składają

Przewodniczący Rady Gminy Gostycyn Ryszard Sucharski wraz z Radnymi

Wójt Gminy Gostycyn Ireneusz Kucharski wraz z Pracownikami Urzędu Gminy w Gostycynie

oraz Sołtysi Gminy Gostycyn

Dom Pogrzebowy Bolińscy
Pomożemy godnie pożegnać bliską Ci osobę...
• Kompleksowa obsługa uroczystości pogrzebowych
• Sala pożegnań, własna chłodnia, przewóz zmarłych
• Załatwiamy zasiłek pogrzebowy ZUS, KRUS i MSWiA
• Kwiaty na trumnę, oprawa muzyczna
Tuchola, ul. Starodworcowa 1
500 206 206 (całodobowo)
zpbolinscy

informator borowiacki

■ pogotowie

telefon alarmowy 999

Tuchola, ul. Nowodworskiego 14–18,

■ szpital

Tuchola, ul. Nowodworskiego 14–18, tel. centrala: 52 33 605 00, fax 52 33 605 04

■ przychodnie gminne

Cekcyn, ul. Dworcowa 6, tel. 518 633 635

Gostycyn, ul. Bydgoska 12, tel. 52 33 460 24

Kęsowo, ul. Łąkowa 1, tel. 52 33 440 13

Lubiewo, ul. Wojska Polskiego 41, tel. 52 33 493 79

Śliwice, ul. Szkolna 7, tel. 52 33 400 19

Tuchola, MCL, ul. Świecka 27:
Poradnia Dziecięca, tel. 52 33 657 60;
Poradnia Ogólna, tel. 52 33 433 44;

■ policja

telefon alarmowy 997, 112

Cekcyn, ul. Szkolna 2, tel. 47 75 23 515

Gostycyn, ul. Bydgoska 6/3, tel. 47 75 23 611

Śliwice, ul. ks. Sychowskiego 30, tel. 47 75 23 812

Tuchola, ul. Dworcowa 17a, tel. 47 75 23 200, 47 75 23 221, 514 970 549

■ straż pożarna

telefon alarmowy 998

Tuchola, ul. Sępoleńska 20, tel. 47 751 42 00

■ pogotowie gazowe

tel. alarmowy 992

■ posterunek energetyczny

tel. alarmowy 991 (Chojnice)

■ wodociągi

Tuchola, ul. Warszawska 7, tel. 52 33 450 58, 727 686 700 (telefony czynne całą dobę)

Tuchola, ul. Budowlana 2, „Tuchwod”, tel. 52 33 433 08 (czynny całą dobę) tel. 509 227 526 (po godz. 15.00)

■ ciepłownia

Tuchola, ul. Witosa 4, tel. 52 55 90 297

■ starostwo

Tuchola, ul. Pocztowa 7, tel. 52 559 07 00, 52 559 07 30

■ urzędy gmin

Cekcyn, ul. Szkolna 2, tel. 52 33 475 50

Gostycyn, ul. Bydgoska 8, tel. 52 33 673 10

Kęsowo, ul. Główna 11, tel. 52 33 440 91

Lubiewo, ul. Hallera 9, tel. 52 33 493 10

Śliwice, ul. ks. Sychowskiego 30, tel. 52 33 407 10

Tuchola, pl. Zamkowy 1, tel. 52 56 425 00

■ urząd skarbowy

Tuchola, pl. Zamkowy 4, tel. 52 33 63 300 – do 328

■ Zarząd Dróg Powiatowych

całodobowy numer alarmowy tel. 696 050 438

■ urzędy pocztowe

Bysław, ul. Główna 61, tel. 885 900 508

Cekcyn, ul. Wczasowa 3, tel. 52 33 472 00

Kęsowo, ul. Główna 32a, tel. 885 900 238

Gostycyn, ul. Bydgoska 6, tel. 52 33 460 60

Tuchola, ul. Świecka 25, tel. 52 33 486 01, 52 33 486 02, 52 33 486 10

Tuchola, al. LOP 9, tel. 885 952 166

Śliwice, ul. Dworcowa 37, tel. 52 33 400 77

■ informacja turystyczna

Tuchola, ul. Podgórna 3, tel. 52 33 421 89

■ informacja PKS

tel. 52 39 740 34 – Chojnice

■ ośrodki kultury

Cekcyn, ul. Szkolna 4, tel. 52 33 475 76

Gostycyn, ul. Główna 35, tel. 52 33 461 53, 513 141 122

Kęsowo, ul. Główna 7, tel. 52 33 440 92

Lubiewo, tel. 512 864 195

Śliwice, ul. Dworcowa 39, tel. 52 33 400 71, 579 470 156

Tuchola, pl. Zamkowy 8, tel. 52 33 433 88

■ muzea i wystawy

Tuchola, Muzeum Borów Tucholskich, ul. Podgórna 3, tel. 52 33 421 89

Wielki Mędromierz nr 20, Izba Tradycji (pojazdy i sprzęty zabytkowe), tel. 608 846 245, tel. 509 170 157, wstęp bezpłatny, muzeum udostępnione także dla osób niepełnosprawnych

■ biblioteki

Tuchola, Miejska Biblioteka Publiczna, ul. Pocztowa 7a, tel. 52 33 450 38, 518 336 164.

Bysław, biblioteka publiczna, filia, tel. 52 33 498 81

Cekcyn, ul. Szkolna 2, tel. 52 33 475 68

Gostycyn, Biblioteka Publiczna, ul. Sępoleńska 12a, tel. 52 33 462 51

Lubiewo, Biblioteka – Centrum Kultury i Promocji Gminy Lubiewo, ul. Wincentego Witosa 1, tel. 663 884 662

Śliwice, Gminna Biblioteka Publiczna, ul. Dworcowa 11, tel. 52 33 40 152

■ msze święte

Tuchola, Parafia pw. Bożego Ciała, ul. Świecka 24, godziny: 7^{30}, 9^{00}, 10^{30}, 12^{00}, 18^{00}, msza niedzielna w sobotę o 18^{00}.
• Parafia pw. Opatrzności Bożej, ul. Jana Pawła II 1, godziny: 8^{00}, 10^{00}, 11^{30}.
• Parafia pw. św. Jakuba Apostoła, ul. Chojnicka 28, godziny: 8^{30}, 10^{00}, 12^{00}, 17^{00}, msze niedzielne, Kiełpin, godz. 11^{00}, Białowieża, godz.16^{00}.
• Parafia pw. św. Bartłomieja, godziny: 8^{00}, 10^{00}, 12^{00} msze niedzielne.

■ Kościół Zielonoświątkowy „Słowo Życia”

ul. Bydgoska 7, Tuchola
nabożeństwo: niedziela, godz. 11^{00}
spotkanie modlitewne: wtorek, godz. 20^{00}

■ rzecznik konsumentów

Tuchola, Powiatowy Rzecznik Konsumentów, ul. Pocztowa 7, tel. 52 559 07 33

■ pomoc dla rodzin

Tuchola, ul. Nowodworskiego 14-18, szpital, poradnia uzależnień – AL-ANON, Grupa Samopomocowa Krewnych i Przyjaciół Alkoholików; spotkania w poniedziałki o godz. 18.00; tel. 888 586 777

Prosimy o informowanie redakcji o zmianach (tel. 52 33 630 50)

Reklama

KOMPLEKSOWE USŁUGI POGRZEBOWE
Przedsiębiorstwo Komunalne w Tucholi, ul. Świecka 68
(wjazd obok sklepu meblowego)
tel. kom. 603 265 868, www.pogrzebytuchola.pl
JESTEŚMY DO PAŃSTWA DYSPOZYCJI 24 GODZINY NA DOBĘ
TRUMNY, URNY
WŁASNA KAPLICA OGRZEWANA W CENTRUM MIASTA
WŁASNA CHŁODNIA
PROFESJONALNE UBIERANIE ZMARŁYCH
KREMACJA
EKSHUMACJA
KOPANIE GROBÓW
SPRZEDAŻ KWIATÓW
NAGROBKI
Załatwiamy formalności w ZUS, USC, MSW
OBSŁUGA BEZGOTÓWKOWA
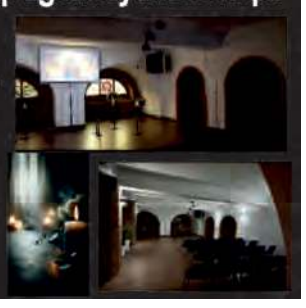

eprasa.pl 7697a0746d

Poważne kontuzje i zbiórka na rehabilitacje dla Rybackiego i Kerszka!

Niedawno pisaliśmy o drużynie Rawysa CEO, która na progu rundy wiosennej straciła na dłuższy czas dwóch piłkarzy. Dominik Rybacki i Mateusz Kerszk nabawili się poważnych urazów stawu kolanowego, co wiąże się nie tylko z brakiem ich obecności na murawie, ale także z zabiegami, długą rehabilitacją i kosztami tego wszystkiego.


Dominik Rybacki


Mateusz Kerszk

Trwa zbiórka na rehabilitację

Nie brak ludzi o dobrych sercach i z taką nadzieją władze Rawysa CEO zwróciły się do wszystkich sympatyków klubu i lokalnego sportu, by wsparli dużą akcję pomocy finansowej dla obu piłkarzy – **Dominika Rybackiego** i **Mateusza Kerszka.** Obaj są cennymi piłkarzami i ich nieobecność na pewno jest stratą, ale jak długą? To właśnie zależy m.in. od środków, jakimi będzie można dysponować, by przeprowadzić rehabilitację, ponieść koszty leczenia. Dlatego zorganizowano dla obu piłkarzy jedną akcję na popularnym portalu zrzutka.pl.

Wystarczy tam wejść i zadeklarować kwotę według własnego uznania, po czym krok po kroku dokonać wpłaty. Na stronie znajduje się opis kontuzji obu zawodników. Dominik Rybacki doznał zerwania więzadeł w kolanie i będzie musiał poddać się operacji ich rekonstrukcji. Mateusz Kerszk taką rekonstrukcję niedawno przeszedł.

Władze Rawysa CEO niejeden raz udowadniały, że są wrażliwe na czyjeś potrzeby w niewesołych sytuacjach, dlatego akcje charytatywne są pamiętane przez wielu. Teraz można okazać wsparcie piłkarzom tego klubu. Nie jest to trudne, wystarczy odwiedzić zrzutkę.pl. Przy artykule umieszczamy kod QR.

Jarosław Kania

Koszykówka – sport szkolny

Faworyci nie tylko na papierze

Kolejny raz sportowcy z Technikum Leśnego w Tucholi odnotowali sukces na skalę ogólnopolską. Zostali mistrzami Polski w koszykówce. Ponadto w rozgrywkach Licealiady wystartowali świetnie, a zakończyli udział w rozgrywkach po porażkach z najlepszymi w województwie.


Uczniowie tucholskiego TL-u podczas zwycięskiego ćwierćfinału Licealiady.

Technikum Leśne w Tucholi:

Piotr Chrzan, Cezary Zdolski, Dominik Brzeski, Kamil Posieczek, Maciej Turzyński, Michał Opaluch, Miłosz Olwert, Mieszko Wujec, Nataniel Strzeszewski, Antoni Dziarkowski, Mateusz Wasylczyszyn, Dominik Bruski, Kacper Czerwiński, Dawid Żaba, Oliwier Danielak, Hubert Semrau. Trener: Jacek Jeziorski

W sportach drużynowych uczniowie leśnej szkoły średniej w Tucholi są zdecydowanie krajową czołówką. W branżowych mistrzostwach Polski zdobywają czołowe lokaty i ich powrót z daleka z medalem jest już w zasadzie normą.

Tym razem tucholscy przyszli leśnicy wyjechali do Brynka (powiat tarnogórski), gdzie w drugiej połowie marca rozgrywano Mistrzostwa Polski Szkół Leśnych w Koszykówce. Organizatorem i gospodarzem zmagań na parkiecie był tamtejszy Zespół Szkół Leśnych i Ekologicznych.

Mecze rozgrywano systemem każdy z każdym 4 x 9 minut. Tucholanie wygrali w każdym spotkaniu, a najciekawszym a nich – zdaniem trenera i nauczyciela **Jacka Jeziorskiego** – okazał się pojedynek z zeszłorocznymi wicemistrzami, czyli zespołem z Goraja. Ten team przegrał najmniej z tucholskimi uczniami, bo reszta pojedynków miała dość jednostronny przebieg.

Nie zabrakło też wyróżnień indywidualnych. **Piotr Chrzan** został MVP turnieju, ponadto zajął drugie miejsce w towarzyskim konkursie rzutów za trzy punkty. Tucholanie zostali mistrzami Polski, uczniowie z Goraja obronili srebro sprzed roku, trzecie miejsce zajął team ze Starościna.

– Pojechaliśmy tam bronić pierwszego miejsca i dokonaliśmy tego bez problemów – podsumowuje Jacek Jeziorski. – Stuprocentowo wykonaliśmy plan, a wyróżnienia Piotra Chrzana były dopełnieniem naszego udanego wyjazdu.

Koszykarska Licealiada – zagrali z narybkiem czołowych w regionie zespołów

Niewielka odległość czasowa dzieliła koszykarzy z TL-u w Tucholi od powrotu z Brynka i wyjazdu do Grudziądza. W mieście nad Wisłą odbywał się wojewódzki ćwierćfinał Licealiady w koszykówce. Zawitały tam cztery reprezentacje. Rozlosowano pary meczowe, a zwycięzcy tych spotkań zagrali między sobą o złoto. Wiktoria w starciu z Łasinem dała awans i Tucholanie w finale stanęli naprzeciwko graczy z Grudziądza. Borowiacy wysoko pokonali gospodarzy.

Triumf nad Wisłą dał uczniom TL-u prawo gry w półfinale. Tu swoje występy w tej formie rozgrywek Tucholanie zakończyli, zajmując trzecie miejsce. Do Bydgoszczy zjechały się jeszcze ZSK Włocławek i ZSM 1 Bydgoszcz.

– W bydgoskim turnieju uznaliśmy wyższość rywali, ale to żaden wstyd przegrać z drużynami, które są w dużym procencie narybkiem zespołów znanych z dużych rozgrywek, czyli Anwilu Włocławek czy Astorii Bydgoszcz – powiedział Jacek Jeziorski. – Awans do finału uzyskał najlepszy team w tej rywalizacji – Włocławianie, a nam pozostała satysfakcja gry z naprawdę solidnym zespołem. To dla nas nowe doświadczenie.

Jarosław Kania, fot. nadesłane

Inicjatywa Młodzieżowej Rady Powiatu Tucholskiego

Weź udział w rowerowych zmaganiach pośród lasów Borów Tucholskich!

Czas wyciągnąć rowery z garaży i wyruszyć nimi w urokliwe okoliczne lasy, pola i jeziora. Doskonałą okazją do tego może być rajd rowerowy pt. „Rowerem przez Bory” organizowany przez młodzieżową radę, którą wsparły w inicjatywie inne podmioty.

Młodzieżowa Rada Powiatu Tucholskiego przy współpracy z powiatem tucholskim oraz PAU-MAT Gajewscy Rowery – Domki Borowiackie podjęła się zorganizowania rajdu rowerowego pt. „Rowerem przez Bory”. Młodzi ludzie wychodząc z inicjatywą, mają jasno określone cele: popularyzacja turystyki rowerowej i aktywnego wypoczynku oraz walorów krajoznawczych regionu, propagowanie zdrowego stylu życia i promowanie ścieżek rowerowych w powiecie tucholskim.

Są dwie kategorie wiekowe. Jakie?

Rajd odbędzie się w sobotę (18 kwietnia) w dwóch kategoriach: młodzież szkolna (wszyscy od 15. do 20. roku życia włącznie) i seniorzy (wszyscy powyżej 20. roku życia). Zawodnicy muszą dotrzeć kolejno do 3 punktów kontrolnych znajdujących się na trasie: Bysławek 51a obok OSP – punkt żywnościowy, główna plaża w Cekcynie – punkt kontrolny, Tuchola, Plac Wolności – meta. W każdym punkcie zawodnicy otrzymują pieczątkę na swojej karcie zawodnika. Po dotarciu na metę ustawiają się w kolejce do biura zawodów w celu oddania karty zawodnika komisji.

Łącznie długość trasy wyniesie 40 kilometrów. Dokładna mapa z zalecaną trasą zostanie udostępniona w mediach społecznościowych MRPT oraz będzie dołączona do pakietu startowego. Rywalizujący będą mogli poruszać się drogami innymi niż wyznaczony szlak, ale wyłącznie na własną odpowiedzialność. Limit czasowy dla młodzieży szkolnej wynosi 4 godziny, a dla seniorów 3 godziny i 40 minut. Przekroczenie wyznaczonych czasów lub ominięcie punktu kontrolnego skutkować będzie dyskwalifikacją.

W rajdzie mogą uczestniczyć osoby, które zgłosiły swoją chęć udziału i wypełniły niezbędne dokumenty, które dostępne są na Facebooku Młodzieżowej Rady Powiatu Tucholskiego. Zawarte są tam również pozostałe szczegóły wydarzenia. Kolejnym krokiem jest przesłanie uzupełnionych druków na wskazany adres e-mail z właściwym tytułem maila. Wiadomości wysłane 14 kwietnia lub później mogą nie zostać uwzględnione.

Anna Lipska

Harmonogram:

– otwarcie biura zawodów – 8:30
– wydawanie pakietów startowych – 9:00
– start rajdu dla „młodzież szkolna” – 10:00
– start rajdu dla „seniorzy” – 10:20
– zamknięcie mety – 14:00
– podsumowanie zawodów i wręczenie nagród – 15.00.
Organizator zastrzega sobie możliwość: startu obu kategorii w tym samym czasie wprowadzenia niewielkich zmian godzin w terminie bliższym startu zawodów.
Miejsce startu i mety: Plac Wolności, Tuchola

eprasa.pl 7697a0746d

Piłka nożna – klasa okręgowa

Jeden punkt to jednak spory zawód. Bili głową w mur

Rawys CEO Raciąż – Gryf Sicienko 0:0

Rawys CEO Raciąż:
Lepak, Prusaczyk, Narloch, Kołtonowski, Mosek (56 Ostrowski), Drewek, Remiszka (46 Stenwak), Damian Rybacki, Kurs, G. Kokoladze, Prondziński

W ostatnim spotkaniu ligowym na własnej murawie Raciążanie nie zdobyli gola, zdobyli jeden punkt. Czy rozpatrywać ów mecz Rawysa w kategorii zawodu czy wręcz wpadki, czy jednak zaliczyć jeden punkt ze słabym rywalem na zasadzie „dobre i to”? Kibice będą pewnie podzieleni, bo można do tematu podejść wedle starej zasady optymisty i pesymisty, czyli szklanki do połowy pełnej albo pustej.

Wygrywać trzeba w każdym meczu i to jest oczywiste, bo wszyscy grają po to, by coś zdobyć. Różnica między jednym a trzema punktami w aspekcie meczu pierwszego teamu w tabeli jest nie tylko matematyczna. Rawys ma jeszcze sporą przewagę nad zespołem z drugiego miejsca, więc można być w miarę spokojnym. Nic nie wstrząsnęło fotelem lidera. Należy się jednak zastanowić, w jaki sposób nieskuteczność może wzbudzać niepokój w kibicach i samych zawodnikach.

Raciążanie nie byli w stanie pokonać bramkarza w całym regulaminowym czasie i w doliczonym również. Zgadza się, że drużyna przyjezdna tworzyła mur na polu karnym. Można by rzec znaną frazę o zaczarowanej bramce rywala i nie do przebycia (przebicia) przestrzeni między słupkami. W realnym spojrzeniu nieskuteczność Rawysa CEO Raciąż ma znamiona wpadki, bo okazji było sporo, ale rożne postawy, okoliczności i sporo szczęścia Gryfa Sicienko sprawiły, że goście zdobyli cenny punkt. Ostatecznie Borowiacy na boisku to ludzie doświadczeni, z dużymi umiejętnościami, od których wymaga się zwycięstw – po prostu. Zobowiązuje do tego miejsce w tabeli.

Pozostałe wyniki
Polonia Bydgoszcz – PAP Osielsko – przełożony na 8 kwietnia
Promień Kowalewo Pomorskie – MUKS CWZS Bydgoszcz 1:2
Pomorzanin Toruń – Legia Chełmża 2:1
Zawisza II Bydgoszcz – Chełminianka Chełmno 3:1
Wisła Gruczno – LKS Dąbrowa Chełmińska 0:0
Drwęca Golub-Dobrzyń – Olimpia II Grudziądz 2:0

Czy to tylko pech?

Nie był to jednak mecz, w którym Raciążanie grali idealnie i nie tylko szczęście uchroniło gości od porażki. Nie brakowało akcji, które pachniały golem, ale co z tego, skoro to się nie przełożyło na wynik? W niektórych momentach było sporo niezrozumienia i przestojów, gdy trener z ławki zachęcał piłkarzy do mocnego wejścia na połowę rywala, do stanięcia wysoko wszystkimi formacjami. Jakaś niezrozumiała siła chwilami kazała cofać piłkę Raciążanom, a czasu przecież w takich momentach nie dało się zatrzymać.


W pojedynku główkowym Tomasz Prusaczyk (z lewej) i zawodnik Gryfa.

To spotkanie powinno się wygrać i to jest nadrzędna myśl, którą chciałoby się wręcz wykrzyczeć. Oczywiście mogło być gorzej, Borowiacy mogli stracić bramkę w chwilach, gdy rzucili się do ataku i odsłonili tyły. Jednak ofensywa Gryfa nie była na tyle mocna, by zadać cios decydujący o trzech punktach. W niczym to nie usprawiedliwia Rawysa, który grał z zespołem z dolnych rejonów tabeli. Nie ma tragedii, jest tylko małe zdumienie, które można traktować jako ostrzeżenie przed konsekwencjami nieskutecznej gry. Jedna jaskółka wiosny nie czyni, zatem po tej wpadce niekoniecznie muszą być kolejne. Rawys niejeden raz udowodnił, że to zespół z charakterem. Czas na kolejne spotkania, w których efektywność przyniesie zwycięskie gole.

Dodajmy: mecz z bocznej strefy stadionu oglądali kontuzjowani **Mateusz Kerszk** i **Dominik Rybacki**. Pierwszy z wymienionych jest już po zabiegu. Obaj zawodnicy cierpliwie czekają na swój lepszy czas – powrót do zespołu. O organizowanej dla nich „zrzutce” przez klub z Raciąża piszemy także w tym numerze „Tygodnika Tucholskiego”.

Dąbrowa Chełmińska na celowniku

W sobotę Raciążanie udają się na mecz wyjazdowy do Dąbrowy Chełmińskiej. Gracze spod Bydgoszczy zajmują obecnie jedenastą pozycję w tabeli, więc kibice z Raciąża liczą na wyjazdowe punkty swoich ulubieńców.

Tabela

1. Rawys CEO Raciąż	18	47	89:26
2. Pomorzanin Toruń	19	42	56:32
3. PAP Osielsko	18	40	64:21
4. Polonia Bydgoszcz	17	31	49:40
5. Zawisza II Bydgoszcz	19	30	45:39
6. Drwęca Golub-Dobrzyń	18	28	36:36
7. Pomorzanin Serock	19	27	43:44
8. Wisła Gruczno	18	26	46:28
9. Olimpia II Grudziądz	19	25	39:33
10. Tucholanka Tuchola	19	24	42:37
11. LKS Dąbrowa Chełmińska	18	23	32:49
12. Promień Kowalewo Pomorskie	18	18	29:50
13. Gryf Sicienko	18	17	24:49
14. Chełminianka Chełmno	18	16	29:59
15. MUKS CWZS Bydgoszcz	19	11	24:55
16. Legia Chełmża	19	11	22:62

Tekst i fot. Jarosław Kania


Mecz miał kilka przerw, z których korzystali goście. W środku Jakub Prondziński, z lewej Arkadiusz Narloch.

Sport w tygodniu

Kręgle
8-12 kwietnia (środa – niedziela)
16.00 (środa, czwartek, piątek), 9.00 (sobota), 8.00 (niedziela) Turniej Miast w Pleszewie (kręgielnia Cechu Rzemiosł Różnych w Pleszewie, ul. Św. Ducha 5)

Siatkówka
8-9 kwietnia (środa, czwartek)
20.30 piąta kolejka Tucholskiej Ligi Siatkówki (hala tucholskiego OSiR-u, ul. Warszawska 17)

Piłka nożna
• klasa okręgowa
11 kwietnia (sobota)
15.00 LKS Dąbrowa Chełmińska – Rawys CEO Raciąż
16.00 PAP Osielsko – Tucholanka Tuchola
• Klasa B
11 kwietnia (sobota)
16.00 TKP Tuchola – Myśliwiec Gostycyn
12 kwietnia (niedziela)
11.00 Fuks Wielowicz – KS Żalno
11.00 Gwiazda Sypniewo – Cis Cekcyn

(jk)

Pod patronatem „Tygodnika Tucholskiego”

Na początku lata widzimy się w Raciążu na Rawys Kids Cup!

Znamy termin trzeciej edycji młodzieżowego święta piłki nożnej, za którego organizacją stoi klub Rawys Raciąż, we współpracy z partnerami. Rawys Kids Cup zapowiada się intensywnie!

Już za trzy miesiące stadion w Raciążu ponownie stanie się areną piłkarskich emocji najmłodszych. Przed nami trzecia edycja turnieju Rawys Kids Cup – wydarzenia, które z każdą kolejną odsłoną przyciąga coraz więcej drużyn i młodziutkich piłkarzy nie tylko z naszego ścisłego regionu.

Tegoroczne granie zapowiada się intensywnie. Organizatorzy przygotowali osiem turniejów w czterech rocznikach (2016–2019), z podziałem na poziom zaawansowany (A) oraz podstawowy (B). To oznacza, że zarówno bardziej doświadczeni zawodnicy, jak i ci stawiający pierwsze kroki w futbolu znajdą przestrzeń do rywalizacji na odpowiednim dla siebie poziomie.

Dwa dni pełne piłkarskich emocji

Turniej odbędzie się w dniach 27 i 28 czerwca na Stadionie Leśnym w Raciążu. Zmagania będą się toczyć się będą równolegle na czterech boiskach, co zapewni płynność rozgrywek i maksymalną dawkę gry dla każdego zespołu. Każda drużyna może liczyć na około 100 minut czasu na murawie.



Organizatorzy postawili na rozwiązania, które gwarantują intensywność i minimalizują czas oczekiwania. Mecze rozgrywane będą naprzemiennie – jeden mecz gry, jeden mecz odpoczynku. Dodatkowo turnieje poziomu A i B w danym roczniku odbywają się w tym samym czasie, co daje klubom możliwość wystawienia dwóch zespołów i rywalizacji równolegle.

System rozgrywek został dopasowany do wieku uczestników: roczniki 2019 i 2018 zagrają systemem „każdy z każdym” bez klasyfikacji końcowej, roczniki 2017 i 2016 powalczą już o miejsca w klasyfikacji – najpierw w fazie grupowej, a następnie w fazie pucharowej. Młodsi zawodnicy zmierzą się w formacie 5 na 5, natomiast starsi zagrają w systemie 7 na 7.

Nie tylko piłka. Organizatorzy zapraszają do zapisów

Rawys Kids Cup to nie tylko rywalizacja sportowa. Organizatorzy zadbali również o atrakcje poza boiskiem – na uczestników czekać będą m.in.: dmuchańce, specjalna strefa wywiadów oraz dodatkowe niespodzianki, które zostaną ogłoszone wkrótce.

Zainteresowanie turniejem z roku na rok rośnie, dlatego liczba miejsc jest ograniczona. Organizatorzy już teraz zapraszają do zapisów.

(pp)

eprasa.pl 7697a0746d

Piłka nożna – klasa okręgowa

Wielka Sobota bez punktów

Tucholanka Tuchola – Pomorzanin Serock 0:3 (0:1)


Zawodnik gości w pełnej szybkości wbiega w pole karne Tucholanki.

Tucholanka:
Wiśniewski (46 Puppel), Krajna (74 Grabowski), Górecki, Donarski (83 Misiak), Wojnerowicz (74 Andrearczyk), Grudzina, Nitka (46 Materac), Rydzkowski (58 Giłka), Gerth, Orzechowski, Galiński (83 Prądzyński)

Tucholanie na swoim terenie nie sprostali rywalowi, a poza tym mieli jeszcze pecha, strzelając samobójczego gola. Zdarza się najlepszym. To jednak kolejny mecz, w którym kibice nie mogli wyjść ze stadionu w dobrych nastrojach mimo stojących u progu świąt. Trybuny żyły, bęben wśród kibiców robił hałas, jednak doping nie pomógł. To trzeci mecz przegrany w rundzie wiosennej. Jeden Tucholanie wygrali.

Borowiacy nie weszli w to spotkanie z siłą, która od początku mogłaby narzucić przewagę Tucholan. Na początku gra nie wyglądała źle – oddano strzał, późniejsze akcje też mogły się podobać. O wielu akcjach i dłuższych podaniach decydował silny wiatr. Tucholanom nie można odmówić chęci do walki, ale gdyby w pierwszej połowie zapewnili sobie prowadzenie, być może mecz wyglądałby inaczej, a wynik byłby korzystny.

Gdy spojrzy się na drugą stronę boiska, czyli pole karne gospodarzy, można zauważyć, że mimo ofiarności w defensywie wciąż czegoś brakuje. Napastnicy z Serocka zbyt łatwo wchodzili w szesnastkę, nie zawsze obrońcy nadążali za graczami Pomorzanina. Nie chodzi o to, by personalnie wskazywać winnych, bo takich nie ma – żaden z tucholskich obrońców nie zawinił przy strzelonych golach rywala. Być może pokutuje tu młodość piłkarzy, ich niedoświadczenie. Pamiętajmy, że zespół jest wciąż w trakcie zgrywania się i nie należy mówić, że trwa to w nieskończoność, bo przecież młodzi ogrywają się w „dorosłej" lidze czasem bardzo długo i mają do tego prawo. Piłkarze ciężko pracują na treningach, a nie myli się ten, kto nic nie robi.


Tucholanka ma swoich kibiców nie tylko wśród dorosłych.

Trzeba strzelać bramki

Znów wypada przenieść się na drugą stronę placu gry. Tucholanie nie strzelili w tym meczu gola rywalowi. Nie mogą do końca odblokować się napastnicy. Nie można mówić o sytuacji, w której linia ataku w Tucholance nie istnieje. Kilka razy trybuny się podrywały, kiedy wejścia w pola karne przeciwnika były błyskawiczne. Niewiele podań w odpowiednim tempie wystarczyło, by z boku do akcji sprawnie podłączyli się pomocnicy. Droga do bramki Pomorzanina się wtedy skracała, ale efektu nie było.

Takie niewykorzystane okazje są irytujące dla zawodników, a sportowa złość jest całkiem zrozumiała. Może ona wyzwolić dodatkową motywację, siły i zmienić grę na efektywną, może też pójść to w drugą stronę, że im bardziej się drużyna stara, tym mniej korzystnego z tego wynika.

Zadziwia fakt, że tydzień wcześniej w meczu na wyjeździe Tucholanie zagrali perfekcyjnie i podkreślano wtedy dużą rolę obrony w tym spotkaniu. Niech to będzie nadzieja na przyszłe spotkania, że dla młodej drużyny wszystko, co najlepsze, jeszcze nie nadeszło. Na to liczą kibice.

Wyjazd do bardzo mocnego rywala

W najbliższą sobotę Tucholanie wyjeżdżają do Osielska na mecz z trzecią drużyną w tabeli uważaną w opinii wielu za pretendenta do awansu. Będzie to niełatwy dla Borowiaków pojedynek, ale kibice wierzą w realizację pomyślnego scenariusza – zdobycie punktów.

Tekst i fot. Jarosław Kania

Dzieci i młodzież za szachownicami

Gość szachowego turnieju w Cekcynie grał nawet z Garrim Kasparowem

III Otwarty Turniej Szachowy zebrał niespełna 60 uczestników. Do Cekcyna, oprócz gospodarzy, przybyli młodzi miłośnicy królewskiej gry z: Tucholi, Iwca, Zielonki, Bysławia i Lubiewa. Ciekawostką jest fakt, że nad przebiegiem zawodów czuwał Fabian Spiontkowski z klubu KSz Gambit Świecie. To uczestnik mistrzostw świata, teraz zawodnik kadry narodowej osób słabowidzących i niewidomych. Niegdyś jego rywalem przy szachownicy był nawet słynny Garri Kasparow.


Finał III Otwartego Turnieju Szachowego w Cekcynie.

Wyniki – czołowe trójki III Otwartego Turnieju Szachowego

Klasy I-III
1. Adam Roszyk
2. Jan Klamczyński
3. Nikodem Ryzop

Klasy IV-VI
1. Marcin Wojciechowski
2. Mikołaj Kotras
3. Tomasz Chmara

Klasy VII-VIII
1. Filip Łepek
2. Alicja Roszyk
3. Hubert Guss

W Centrum Usług Stołecznych Hopland odbył się III Otwarty Turniej Szachowy, który przyciągnął liczne grono młodych pasjonatów królewskiej gry. Wydarzenie, zorganizowane przez Szkołę Podstawową w Cekcynie, miało na celu nie tylko popularyzację szachów wśród dzieci i młodzieży, ale także integrację uczniów z różnych szkół oraz miejscowości.

Sala turniejowa w cekcyńskim Hoplandzie wypełniła się niemal 60 zawodnikami. Do rywalizacji przystąpili uczniowie z: Cekcyna, Iwca, Zielonki, Tucholi (SP 1 i SP 3), a także z Bysławia i Lubiewa. Młodzi szachiści przez kilka godzin z dużym skupieniem rozgrywali kolejne partie, wykazując się logicznym myśleniem, cierpliwością i sportową postawą.

Grał z Kasparowem, czuwał nad turniejem w Cekcynie!

Turniej rozegrano w trzech kategoriach wiekowych: dla klas 1-3, 4-6 oraz 7-8. Nad jego prawidłowym przebiegiem czuwał sędzia główny **Fabian Spiontkowski**, członek klubu Gambit Świecie, wspierany przez sędziego bocznego pana Jacka. Dzięki ich zaangażowaniu zawody przebiegały sprawnie i zgodnie z zasadami. To szachista z bardzo ciekawym dorobkiem. Jest zawodnikiem kadry narodowej osób słabowidzących i niewidomych, pięciokrotnym uczestnikiem mistrzostw świata, wielokrotnym mistrzem Polski. Na liście jego rywali można znaleźć takie nazwiska, jak – uwaga – **Garii Kasparow**.

Koordynatorkami wydarzenia były **Patrycja Babińska** i **Elżbieta Sawicka**, które zadbały o każdy szczegół organizacyjny. Na zakończenie najlepsi zawodnicy otrzymali nagrody ufundowane przez Bank Spółdzielczy w Koronowie – oddział w Cekcynie.

Turniej upłynął w przyjaznej, sportowej atmosferze i dostarczył uczestnikom wielu emocji oraz cennych doświadczeń. Dla wielu z nich była to nie tylko okazja do rywalizacji, ale także do nawiązania nowych znajomości i spotkania rówieśników o podobnych zainteresowaniach.

(pp), fot. nadesłane

eprasa.pl 7697a0746d

Siatkówka

SOS-y coraz bliższe – szansa dla rozwoju siatkówki

Sporo nowości mamy w świecie lokalnej siatkówki. Trzy ważne wydarzenia i wątki pojawiły się na horyzoncie, niektóre stały się faktem. Tucholę odwiedził wielki sportowiec, ponadto ostro ruszyły rozgrywki Tucholskiej Ligi Siatkówki. Wszystko wskazuje też na to, że powstaną Siatkarskie Ośrodki Szkolne. To same dobre informacje, które tworzą wielkie możliwości dalszego rozwoju tej dyscypliny w Tucholi.

Natężenie wydarzeń w siatkówce jest wciąż duże. W marcu miłośnicy tej dyscypliny i sami sportowcy mieli nie lada zaszczyt gościć w hali OSiR-u i tucholskich szkołach (SP2 i SP3) utytułowanego siatkarza, znanego w Polsce **Marcina Prusa**. Nie była to pierwsza wizyta mistrza, ponieważ kilka lat temu stolica Borów również gościła tego sportowca, gdy kierował on do młodych słowa pełne wiary w ich rozwój – motywujące, opisujące drogę do realizacji sportowych marzeń.

Tegoroczna wizyta Marcina Prusa miała ścisły związek z istotnym wątkiem, jaki ujrzał światło dzienne, a da szansę wyjścia tucholskiej siatkówki na szerokie pole możliwości. Jak wiemy, istnieją w Polsce Siatkarskie Ośrodki Szkolne. Jest to dobrany na miarę naszych czasów i możliwości system treningowy mający na celu propagowanie i jak najbardziej profesjonalne prowadzenie drużyn siatkarskich. Jak sama nazwa wskazuje, ośrodki działają w szkołach i są oparte na tworzeniu klas sportowych o profilu siatkarskim. Wszystko rozpoczęło się w 2012 roku i inicjatywa wyszła z ramienia Polskiego Związku Piłki Siatkowej. Projekt jest finansowany przez Ministerstwo Sportu i Turystyki. W opinii wielu dzięki takim ośrodkom dziś grają najlepsi siatkarze w polskiej lidze i reprezentacji – na światowym poziomie.



Luźna atmosfera i swobodne rozmowy, także odpowiedzi na pytania. Marcin Prus w SP 3 Tuchola – tu z dyrekcją szkoły. Fot. profil FB SP 3 w Tucholi



Liczna społeczność SP 2 w Tucholi chętnie pozowała do zdjęcia z mistrzem. Fot. MLKS Tucholanka Siatkówka Męska

Porozumienie podpisane. Szkoła wiodąca, szkoła satelicka

Co najważniejsze dla konkretnych szkół i regionów, działanie ośrodków to konieczność współpracy struktur PZPS-u, władz lokalnych i samych szkół.

– Marcin Prus był u nas z wizytą nieco podobną do tej zeszłej, bo też mówił o znaczeniu sportu. Tym razem przybył do nas jednak bardziej oficjalnie, bo w związku z zamiarem utworzenia u nas SOS-ów – mówi trener i propagator siatkówki w Tucholi **Paweł Kukielski**. – Sam sportowiec jest ambasadorem SOS-ów, dlatego akurat jego obecność miała duże znaczenie. Poczyniliśmy już pierwsze kroki prawne w celu powołania do życia SOS-ów w Tucholi. To będzie nowy okres w historii tej cenionej w Borach dyscypliny.

W rozmowie z Pawłem Kukielskim padła ważna data otwierająca ów nowy rozdział – 19 marca. Wtedy miało miejsce podpisanie porozumienia między burmistrzem Tucholi a Szkołą Podstawową nr 2 im. Kazimierza Karasiewicza w Tucholi. Pojawił się dokument, więc można przystąpić do działania.

– W pierwszym roku działania SOS-ów w Tucholi grupę trenujących siatkarzy utworzą od września chłopcy z klas czwartych i piątych – kontynuuje Paweł Kukielski. – Szkołą wiodącą będzie SP2, szkołą satelitą – SP3. Obecnie mamy sześćdziesięciu zawodników od trzeciej klasy podstawówki do juniorów.

Stworzenie SOS-ów oczywiście tworzy nowe możliwości, ale też nakłada obowiązki. Chodzi o finansowanie związane choćby z dodatkowymi lekcjami wuefu nastawionymi wyłącznie na siatkówkę. Trenerami młodzieży w ramach SOS-u zostaną: Paweł Kukielski, **Tomasz Mikulski** i **Michał Szczukowski**.

Jarosław Kania, fot. profil FB SP 3 w Tucholi i MLKS Tucholanka Siatkówka Męska

Tygodnik Tucholski

Piotr Paterski (redaktor naczelny), tel. kom. 505 166 687 (e-mail: piotr@tygodnik.pl)
Kamil Tajl, tel. kom. 781 770 703 (e-mail: kamil@tygodnik.pl)
Agata Wiśniewska, tel. kom. 781 770 702 (e-mail: agata@tygodnik.pl)
Anna Lipska, tel. kom. 452 541 700 (e-mail: anna@tygodnik.pl)

Redakcja: 89-500 Tuchola, ul. dra Karasiewicza 3, tel. 52 336 30 50.
Biuro czynne od 8:00 do 16:00 (w soboty nieczynne), e-mail: biuro@tygodnik.pl, **tygodnik.pl**
Sport: Jarosław Kania (e-mail: sport@tygodnik.pl);
współpracują: Halina Gut, Hanna Szulwic; rubryki stałe: Aniela Czyżyk, Bożena Olszewska;
sekretariat, skład komputerowy i łamanie: Krzysztof Janikowski (e-mail: biuro@tygodnik.pl); korekta: Halina Gut;
wydawca: Jo! Media spółka z ograniczoną odpowiedzialnością, 89-500 Tuchola, ul. dra Karasiewicza 3;
druk: Polska Press Sp. z o.o. Drukarnia w Bydgoszczy, ul. Grunwaldzka 229, tel. 52 584 86 60.
Redakcja zastrzega sobie prawo skracania i adiustacji oraz zmiany tytułów dostarczanych tekstów.
Redakcja nie odpowiada za treść reklam, ogłoszeń, życzeń oraz listów od czytelników.
Anonimów nie publikujemy. Tekstów niezamówionych nie zwracamy.
Teksty artykułów, zdjęcia i wzory reklam są chronione prawem autorskim.

Stowarzyszenie Gazet Lokalnych

DZIAŁ REKLAMY:
przedstawiciel na powiat tucholski: Kamil Tajl, tel. kom. 503 140 734, (e-mail: reklama@tygodnik.pl)
redakcja: Krzysztof Janikowski, tel. kom. 515 149 391, (e-mail: biuro@tygodnik.pl)
Ogłoszenia drobne do bieżącego numeru przyjmujemy do wtorku do godz. 16.00, a **reklamy i ogłoszenia ramkowe** do wtorku do godz. 12.00.

KLAUZULA INFORMACYJNA
Biorąc udział w dowolnym konkursie/plebiscycie i dostarczając do redakcji zdjęcie albo rozwiązanie konkursu/plebiscytu na kuponie, mailem, telefonicznie, za pomocą SMS-a czy w dowolny inny sposób, wyrażacie Państwo zgodę na przetwarzanie swoich danych osobowych wyłącznie w celu realizacji tego konkursu/plebiscytu oraz zgodę na publikację swego imienia i nazwiska oraz dostarczonego zdjęcia na łamach Tygodnika Tucholskiego.
Zgodnie z art. 13 ust. 1 i ust. 2 ogólnego rozporządzenia o ochronie danych osobowych z dnia 27 kwietnia 2016 r. informuję, iż:
- administratorem Pana/Pani danych osobowych jest Jo! Media spółka z ograniczoną odpowiedzialnością z siedzibą w Tucholi 89-500, ul. dra Karasiewicza 3.
- Pana/Pani dane osobowe będą przetwarzane tylko i wyłącznie w celu realizacji konkursu/plebiscytu, w którym Pan/Pani uczestniczy, na podstawie art. 6 ust. 1 pkt a wyżej wymienionego rozporządzenia
- Pana/Pani dane osobowe mogą zostać przekazane firmom Home.pl, ul. Zbożowa 4, Szczecin, Fibero Sp z o.o., ul. Wojska Polskiego 65, Bydgoszcz oraz Bild Presse Polska Sp. z o.o., ul. Żwirki 17, 90-539 Łódź w celu zapewnienia prawidłowego przebiegu konkursu.
- Pana/Pani dane osobowe będą przechowywane do czasu zakończenia konkursu, a dane zwycięzców przez okres wymagany prawem oraz przez okres przedawnienia roszczeń przysługujących administratorowi danych i w stosunku do niego.
- posiada Pan/Pani prawo dostępu do treści swoich danych oraz prawo ich sprostowania, usunięcia, ograniczenia przetwarzania, prawo wniesienia sprzeciwu, prawo do cofnięcia zgody w dowolnym momencie bez wpływu na zgodność z prawem przetwarzania, którego dokonano na podstawie zgody uzyskanej przed jej cofnięciem;
- ma Pan/Pani prawo wniesienia skargi do Prezesa UODO gdy uzna Pan/Pani, iż przetwarzanie Pana/Pani danych osobowych narusza przepisy ogólnego rozporządzenia o ochronie danych osobowych z dnia 27 kwietnia 2016 r.;
- podanie przez Pana/Panią danych osobowych jest dobrowolne. Jednak konsekwencją niepodania danych osobowych będzie brak możliwości uczestnictwa w konkursie/plebiscycie.
- Pana/Pani dane nie będą przetwarzane w sposób zautomatyzowany ani nie będą podlegały profilowaniu.

eprasa.pl 7697a0746d

Planuj weekend 18-19 kwietnia – w całym województwie, więc także w Borach Tucholskich!

Eskapada z przewodnikiem. To będzie czas pełny bezpłatnych wypraw i atrakcji

Trwają przygotowania do weekendu 18-19 kwietnia, podczas którego każdy będzie mógł wziąć udział w wybranej przez siebie wyprawie. A jak dobrze się zorganizuje, to nawet więcej niż jednej. Bezpłatnie! Na przyszłą sobotę i niedzielę zaplanowana jest akcja „Eskapada. Poznaj swój region z przewodnikiem”.

18-19 kwietnia w województwie kujawsko-pomorskim mieszkańcy będą mogli uczestniczyć aż w 128 wydarzeniach zorganizowanych w ramach XII edycji corocznej akcji Urzędu Marszałkowskiego „Eskapada. Poznaj swój region z przewodnikiem”. Lokalni przewodnicy, leśnicy, pracownicy parków i pasjonaci historii podczas różnego rodzaju wycieczek krajoznawczych, rajdów, spacerów, warsztatów i gier terenowych wszystkim chętnym pokażą i opowiedzą o ciekawych miejscach, obiektach, zabytkach i rezerwatach. Zaplanowano dużo atrakcji, a wszystko „w pięknych okolicznościach przyrody”.

Zapisy od jutra!

Udział jest bezpłatny, ale zapisy prowadzone są tylko drogą internetową na stronie www.eskapada-z-przewodnikiem.pl i rozpoczynają się 10 kwietnia (piątek) od godziny 9.00. Wcześniej, bo już 7 kwietnia na stronie internetowej Eskapady zostanie zamieszczona lista i opis wszystkich zaplanowanych wydarzeń. Liczba miejsc jest ograniczona, dlatego warto wcześniej zdecydować, w którym wydarzeniu zamierzamy uczestniczyć. Każdy zgłaszający może zapisać maksymalnie 6 osób, a specjalne filtry nie pozwolą dokonać zapisu na wydarzenia odbywające się w tym samym czasie. Zapisać można się do godziny 21.00 19 kwietnia.

Co u nas? Zdradzamy pierwsze inicjatywy, w których możesz wziąć udział

Organizatorzy z powiatu tucholskiego przedstawili sporo ciekawych propozycji.

Wydarzenie „Tara, woda i Woziwody uroda” przygotowało na 18 kwietnia Nadleśnictwo Woziwoda, Muzeum Borów Tucholskich i Koło Przewodników po Borach Tucholskich LAS. Zbiórka o godzinie 10.00 przy siedzibie Nadleśnictwa Woziwoda. Tam również w ramach Eskapady 2026 rozpocznie się rajd rowerowy organizowany przez Nadleśnictwo Woziwoda.

Natomiast Nadleśnictwo Tuchola w tym samym dniu zaprasza na spacer po Jeleniej Wyspie, a Nadleśnictwo Rytel na pieszą wycieczkę krajoznawczą, której najważniejszymi punktami jest zrekonstruowane średniowieczne grodzisko kasztelańskie na półwyspie jeziora Śpierewnik, Wysoka z zabytkowym pałacem związanym z rodziną Janta-Połczyńskich i osada Raciąski Młyn z ruinami wodnego młyna.

Ciekawą propozycję rajdu rowerowego dla rodzin z dziećmi ma firma PAU-MAT państwa Gajewskich. Zbiórka o godzinie 11.00 w Bysławiu 91, przejazd do kościoła w Bysławku, a po drodze wiele atrakcji. Także Liceum Ogólnokształcące im. Bartłomieja Nowodworskiego wspólnie z tucholskim starostwem przygotowało oprowadzenie po specjalnym interaktywnym gabinecie fonii i wizji oraz po odtworzonym biurze funkcjonariusza służby bezpieczeństwa z czasów PRL-u.

Tucholski Park Krajobrazowy i Stowarzyszenie „W ta i wefta w Borach Tucholskich” również przygotowało bardzo ciekawe wyprawy. Kolejne szczegóły opisywać będziemy na portalu tygodnik.pl i w przyszłym numerze, tuż przed weekendem pełnym eskapad.

Hanna Szulwic

ESKAPADA 2026 – wydarzenia w powiecie tucholskim

(inne regiony znajdziesz na stronie eskapada-z-przewodnikiem.pl)

Sobota 18 kwietnia 2026 roku

Bysław
11:00-15:00, wycieczka rowerowa z elementami kąpieli leśnej, organizator: PAU-MAT Rowery, Domki Borowiackie Zygmunt Gajewski

Tuchola
11:00-12:00, interaktywny Gabinet Fonii i Wizji oraz Strefa Operacyjnego Zdobywania Informacji, organizator: Liceum Ogólnokształcące im. Bartłomieja Nowodworskiego w Tucholi, Powiat Tucholski (interaktywny pokaz)

Trzebciny
11:00-14:00, tajemnice wąwozu Goły Jon – wyprawa ze Stowarzyszeniem W ta i wefta w Borach Tucholskich, organizator: Stowarzyszenie W ta i wefta w Borach Tucholskich (wycieczka krajoznawcza)

Woziwoda
10:00-14:00, tara, woda i Woziwody uroda, organizator: Koło Przewodników po Borach Tucholskich LAS, Nadleśnictwo Woziwoda, Muzeum Borów Tucholskich w Tucholi (spacer ścieżką przyrodniczo-leśną i warsztaty regionalne)
10:00-15:00, rajd rowerowy z leśnikiem po Borach Tucholskich, organizator: Nadleśnictwo Woziwoda

Gołąbek
9:00-12:00, wycieczka z leśnym przewodnikiem po ścieżce Jelenia Wyspa, organizator: Nadleśnictwo Tuchola (wycieczka krajoznawcza)

Mrowiniec
9:00-13:00, wycieczka z leśnym przewodnikiem Szlakiem Natury i Pamięci, organizator: Nadleśnictwo Rytel (wycieczka krajoznawcza)

Reklama



Witamy na świecie

Fot. (al), (aw)

W ciągu kilku ostatnich dni przyszli na świat:



Kinga Skiba, 31.03, 3340 g, 56 cm, Sępólno Krajeńskie



Antonina Golińska, 31.03, 3770 g, 57 cm, Piastoszyn



Teodor Larek, 31.03, 4150 g, 57 cm, Tuchola



Janina Błaszczyk, 2.04, 3500 g, 56 cm, Wysoka



Antoni Kłosowski, 2.04, 4020 g, 57 cm, Żalno



Nadia Gwizdała, 2.04, 3240 g, 52 cm, Bysław



Wiktoria Maroszek, 2.04, 3400 g, 56 cm, Więcbork



Julia Grzonkowska, 4.04, 2200 g, 50 cm, Raciąż



ISSN 1234-6314

eprasa.pl 7697a0746d