TYGODNIK LOKALNY
wspólnota radzyńska
radzyn.24wspolnota.pl
27 października - 2 listopada 2026 r. ■ nr 43 (1216) ■ Cena 4,99 zł (w tym VAT 5%)

Pijana wjechała w ogrodzenie, porzuciła auto i wróciła do domu

Zbudziła ją policja

STRONA 6

Odeszli na zawsze

Wspominamy zmarłych z powiatu radzyńskiego

STRONA 22 - 23


GRZEGORZ SZRAM


MAREK WOŁOSOWICZ


ZBIGNIEW LITWINIEC


MARIAN ŚCISEŁ


PAWEŁ KRASUSKI


STANISŁAW MAZGAJ


TADEUSZ SKOWRON


TERESA NIEWĘGŁOWSKA


ZOFIA LESZCZYŃSKA

Ulica doktora Paluszkiewicza otwarta

STRONA 4


Inicjatorem dyrektor szpitala

RKS wchodzi w nowy sezon

STRONA 20

Nielegalne salony gier w Radzyniu Podlaskim

Dwie obywatelki Ukrainy zatrzymane

STRONA 6

REKLAMA
RADZYŃSKIE
CENTRUM KOMINIARSTWA
Czyszczenie, Przeglądy Ceeb, Odbiory.
Frezowanie (rozwiercanie), wkłady kominowe ceramiczne, nierdzewne, stalowe.
Uszczelnianie kominów, szlamowanie.
Budowa całych kominów i remonty ponad dachem.
Kominy Izolowane Kwasoodporne.
Tel. 781-495-997, 578 143 582

1 listopada w Radzyniu

Znamy godziny mszy

STRONA 17

Ratuje ludzkie życie

Powiat radzyński jest mu szczególnie bliski



STRONA 3

Lek. Bartosz Kijewski na co dzień leczy pacjentów z ciężkimi schorzeniami układu krążenia w lubelskim szpitalu. Choć zawodowo związany jest z Lublinem, dzięki żonie pokochał również powiat radzyński, gdzie ceni spokój, przyrodę i bliskość rodziny

Rewaloryzacja parku



ile drzew zostanie usuniętych, a ile pojawi się nowych?

Burmistrz Jakub Jakubowski studzi niepokoje

STRONA 16

N 1480
ISSN 1899-7058
9 771899 705604

RAD

eprasa.pl 77a89ebceb

STOPKA
wspólnota
TYGODNIK LOKALNY

Pl. Wolności 11
Radzyń Podlaski
nad księgarnią Educo

21-300 Radzyń,
e-mail: radzyn@24wspolnota.pl

Tel. 517 070 803
poniedziałek - piątek
8.30 - 15.30



Redaktor naczelny
Mateusz Orzechowski



Dziennikarze:
Kacper Budrewicz
tel. 792 036 471,
budrewicz @24wspolnota.pl



Sylwia Olszewska
Tel. 780 021 100
olszewska.24wspolnota@op.pl



Magdalena Kołcon
tel. 533 495 228

Specjalista ds. reklamy
Agata Badziak
tel. 517 070 803
badziak@24wspolnota.pl

Skład: Jarosław Pałys

Wydawca
Wydawnictwo Wspólnota

Druk
Polska Press
Drukarnia Białystok
ul. Ignatki 40/2

Księgowość
tel. 510 166 892

Kolportaż
tel. 791 193 007

Informacja o polityce ochrony danych osobowych Wydawnictwa Wspólnota dostępna jest na naszej stronie internetowej 24wspolnota.pl oraz w siedzibach redakcji.

TU NADASZ
OGŁOSZENIE

RADZYŃ:
- Plac Wolności 11
- Ubezpieczenia Krzysztof Hryciuk, ul. Dąbrowskiego 15
- Brylancik ul. Ostrowiecka 20
- Ubezpieczenia Pogoda ul. Ostrowiecka 17

WOHYŃ
- Kwiaciarnia Barbara Podgajna, ul. Średnia 28

ZNAJDŹ NAS NA facebook

SŁOWNIK DAWNEGO RADZYNIA (CZ. 92)

KAPLICZKA



foto: Robert Mazurek



foto: autor nieznany

Murowana budowla z 1838 roku przy ul. Jana Pawła II, wzniesiona ku czci Ignacego Łuczyckiego, wójta Kąkolewnicy i dzierżawcy folwarku Derła. Ma formę dwukondygnacyjnego słupa z inskrypcją: „Ignacemu Łuczyckiemu zmarłemu 1835 tę pamiątkę wdzięczny Syn poświęca". W górnej części znajduje się figura Matki Bożej Niepokalanie Poczętej, zwieńczona czterospadowym daszkiem z krzyżem. Fundatorem kapliczki był syn zmarłego, prawdopodobnie Aleksander lub Michał Eugeniusz. Obiekt wpisany do Gminnej Ewidencji Zabytków, odnowiony w 2012 roku, stanowi trwałą pamiątkę po Łuczyckim i element krajobrazu kulturowego miasta.

Robert Mazurek

Jeśli znacie Państwo typowe dla Radzynia określenia przedmiotów, miejsc czy zwyczajów, podzielcie się nimi!

Propozycje pojęć wraz z krótkimi definicjami można przesyłać na adres e-mail: radzyn@op.pl lub zgłaszać u Roberta Mazurka (tel. 606-234-320).

Każda informacja jest cenna i przyczyni się do stworzenia kompletnego obrazu dawnego Radzynia Podlaskiego

MCGRANIT KAMIENIARSTWO
NAGROBKI
NAPISY NAGROBNE – ODNAWIANIE LITER
BALUSTRADY KUCHENNE I ŁAZIENKOWE, SCHODY, KOMINKI
Punkt handlowy: Cmentarz Komunalny ul. Lubelska 57 Radzyń Podlaski
575 111 759
500 303 814
sprzedaz@mcgranit.com.pl
www.mcgranit.com.pl
Siedziba firmy: PROFIL ul. Radzyńska 14/16 Międzyrzec Podlaski

F.H. Adrian Płatek
Składy: stali węgla nawozów
513 101 942
512 937 480
83 413 17 14
ul. Lubelska 7b
Radzyń Podlaski

SKLEP ELEKTRYCZNY
ul. Lubelska 1
Radzyń Podlaski
Tel. 83 352 15 37 / 604 211 640

CO, GDZIE, KIEDY?

PAŹDZIERNIK 30 PT.

Wieczór promujący płytę Jacka i Michała Musiatowiczów
Sala kina Oranżeria, ROK
piątek
30 października
godz. 19

PAŹDZIERNIK 31 SOB.

Mecz Orlęta- Górnik Łęczna U21
Stadion miejski
sobota
31 października
godz. 14 – 16

WAŻNE TELEFONY

USŁUGI

FRYZJERSKIE

DOBER BARBER
ul. Warszawska 15
(wejście od ul. Chomiczewskiego naprzeciwko "GRZYBKA")
tel. 788 285 116

UBEZPIECZENIA

KRZYSZTOF HRYCIUK
tel. 516 126 350,
83 352 08 04

FINANSE

KREDYTY LEASING
PAWEŁ KOT
tel. 506 76 88 99

POMOC DROGOWA

TRANSPORT maszyn rolniczych i budowlanych o masie do 10 t POMOC DROGOWA 24h FREEHOL.PL tel. 793 793 136

INFORMATOR

ALARMOWE

Straż Pożarna
tel. 998, 112 lub 83 352 77 50
Policja
tel. 997, 112 lub 47 81 422 10

POGOTOWIE

Ratunkowe
tel. 999, 112 lub 83 352 84 61
Cieplne tel. 993
Energetyczne tel. 991

INSTYTUCJE I URZĘDY

Starostwo tel. 83 352 74 00
Wydział Komunikacji i dróg publicznych tel. 83 352 74 09
Urząd Miasta tel. 83 351 24 60
USC tel. 83 351 24 65
PUP tel. 83 352 93 80
KRUS tel. 83 352 07 51, 83 352 15 76
ARiMR tel. 83 352 79 80
Prokuratura Rejonowa
tel. 83 313 35 00
Sąd Rejonowy tel 83 313 30 01 BOI

URZĘDY GMIN/MIEJSKIE

Borki tel. 81 857 42 08
Czemierniki tel. 83 351 30 03
Kąkolewnica tel. 83 372 20 10
Komarówka Podl. tel. 83 353 50 04
Radzyń Podlaski tel. 83 413 18 00
Ulan Majorat tel. 83 351 80 69
Wohyń tel. 83 353 00 03

INSPEKCJE

Powiatowy Inspektorat Nadzoru Budowlanego
tel. 83 352 74 15
Sanepid
tel. 83 352 74 16, 83 352 74 17
Powiatowy Inspektorat Weterynarii tel. 83 352 70 15
Ochrony Roślin i Nasiennictwa
tel. 734 116 098 (laboratorium)
83 352 89 16

OŚRODKI ZDROWIA

SPZOZ (ul. Wisznicka 111)
(rejestracja)
tel. 83 413 23 38, 607 803 057
Wojewódzki Szpital dla Nerwowo i Psychicznie Chorych w Suchowoli
tel. 83 353 03 63
Białka tel. 83 352 51 05
Czemierniki tel. 83 351 30 39
Komarówka Podl. tel. 83 353 50 15
Kąkolewnica tel. 83 372 21 01
Suchowola
tel. 83 353 03 67, 695 117 505
Wohyń tel. 83 353 00 17

RAD

eprasa.pl 77a89ebceb

Ratuje życie pacjentów, a w powiecie radzyńskim znajduje miejsce na odpoczynek

Lek. Bartosz Kijewski, kardiolog inwazyjny z Uniwersyteckiego Szpitala Klinicznego nr 4 w Lublinie, na co dzień zajmuje się leczeniem pacjentów z poważnymi schorzeniami układu krążenia. Jako koordynator zespołu LU-PERT uczestniczy w ratowaniu osób z ostrą zatorowością płucną, wykorzystując nowoczesne metody leczenia, które pozwalają usuwać skrzepliny bez otwierania klatki piersiowej.



Jak mówi Bartosz Kijewski, okolice powiatu radzyńskiego stały mu się naprawdę bliskie



Doktor Kijewski to zięć Bernardy Jóźwik, dyrektor Szkoły Podstawowej w Ostrówkach

Od dziecka z medycyną

Choć medycyna była obecna w jego życiu od dzieciństwa, ostateczny wybór specjalizacji zapadł niemal w ostatniej chwili. Dziś lek. Bartosz Kijewski zajmuje się m.in. zabiegowym leczeniem ciężkiej zatorowości płucnej i podkreśla, że rozwój nowoczesnych technologii daje lekarzom coraz większe możliwości. W codziennej pracy nie brakuje jednak stresu i odpowiedzialności, dlatego szczególnie ceni chwile, które pozwalają mu zwolnić tempo. Jednym z takich miejsc jest właśnie powiat radzyński, z którym związał się dzięki żonie.

Lekarz jest związany z powiatem radzyńskim. Z tych okolic pochodzi jego żona. To tutaj znajduje się jej rodzinny dom, tutaj mieszkają teściowie medyka.

Prywatnie związany z powiatem radzyńskim

- Tutaj staramy się przyjeżdżać, kiedy tylko pozwalają nam na to obowiązki. Można powiedzieć, że dzięki żonie zyskałem nie tylko drugą rodzinę, ale również drugie miejsce, do którego lubię wracać. Z biegiem czasu te okolice stały mi się naprawdę bliskie. Początkowo przyjeżdżałem tu przede wszystkim ze względu na rodzinę, ale z każdym kolejnym pobytem coraz bardziej doceniałem również samo miejsce, jego atmosferę i ludzi. Dzisiaj te wyjazdy są dla mnie czymś więcej niż tylko rodzinnymi odwiedzinami. To okazja, żeby na chwilę zwolnić, oderwać się od zawodowych obowiązków i spędzić czas z najbliższymi - podkreśla. - Bardzo lubię tamtejszy krajobraz, wszechobecną zieleń, lasy i spokój, którego często brakuje w dużym mieście. Chętnie spacerujemy, jeździmy po okolicy, odkrywamy kolejne miejsca.

I dodaje, że w jego pracy na co dzień wszystko dzieje się szybko, często pod presją czasu. Dlatego szczególnie docenia możliwość spędzenia weekendu bez pośpiechu, w otoczeniu przyrody i bliskich. Jak jeszcze zaznacza - ceni sobie mieszkańców mniejszych miejscowości, ich pracowitość, bezpośredniość i przywiązanie do rodziny.

- Mam ogromny szacunek szczególnie do ludzi, którzy ciężko pracują, często od wczesnego rana, i dla których praca jest naturalną częścią codziennego życia. Jest w tym pewna autentyczność, którą bardzo lubię - mówi le. Bartosz Kijewski. - Uważam też, że mniejsze miejscowości mają swój niepowtarzalny, trochę romantyczny charakter. Życie płynie tam innym rytmem, a rzeczy, na które w codziennym pośpiechu często nie zwracamy uwagi, nabierają większego znaczenia. Nie pochodzę z powiatu radzyńskiego, ale dzięki mojej żonie i jej rodzinie nie jest to już dla mnie obce miejsce. Z czasem stało się częścią również mojej rodzinnej historii. I myślę, że właśnie to najlepiej opisuje moją więź z tym regionem.

kb, Joanna Niećko

Sąd po raz drugi unieważnia uchwały w sprawie radnego Michalskiego

Czemierniki: Wojewódzki Sąd Administracyjny w Lublinie ponownie zakwestionował decyzje Rady Miejskiej w Czemiernikach dotyczące Bartosza Michalskiego. 22 października sąd stwierdził nieważność dwóch uchwał z 27 lutego br. dotyczących składu komisji oświatowej oraz budżetowej. Wskazał na naruszenie procedury określonej w statucie gminy.

Pełny, obszerny tekst o kulisach sporu, argumentacji i możliwych dalszych krokach w tej sprawie opublikujemy w wydaniu za tydzień

To kolejny etap sporu, który trwa od lata 2025 roku. Wcześniej, w grudniu ubiegłego roku, sąd również unieważnił uchwały dotyczące radnego. W obu październikowych sprawach zasądzono na jego rzecz po 300 zł zwrotu kosztów postępowania. Wyroki nie są prawomocne i mogą zostać zaskarżone do Naczelnego Sądu Administracyjnego.

kb



Spór trwa od 2025 roku. Co stanie się dalej?

RAD

eprasa.pl 77a89ebceb

Ulica doktora Andrzeja Paluszkiewicza otwarta.
Inwestycja za 1,37 mln zł i hołd dla wybitnego chirurga

Nowa ulica w sąsiedztwie szpitala i Urzędu Skarbowego w Radzyniu została oficjalnie otwarta. Inwestycja kosztowała ponad 1,37 mln zł, a jej realizacja zajęła zaledwie 58 dni. Droga otrzymała imię doktora Andrzeja Paluszkiewicza, wieloletniego ordynatora oddziału chirurgicznego, który przez ponad dwie dekady ratował zdrowie i życie mieszkańców regionu.



W wydarzeniu uczestniczyli m.in. starosta radzyński Szczepan Niebrzegowski, wicestarosta Ireneusz Mroczek, przewodniczący Rady Powiatu Radzyńskiego Grzegorz Gałecki, wiceprzewodniczący Robert Mazurek, burmistrz Radzynia Jakub Jakubowski, przewodniczący Rady Miasta Mariusz Szczygieł oraz p. o. dyrektora szpitala Marcin Kowalczyk

W piątek, 23 października, odbyło się uroczyste otwarcie ulicy doktora Andrzeja Paluszkiewicza w Radzyniu. W wydarzeniu uczestniczyli przedstawiciele władz powiatowych i miejskich, środowiska medycznego, duchowieństwa oraz rodzina patrona, w tym jego syn, prof. Piotr Paluszkiewicz. Uroczystość była okazją zarówno do podsumowania inwestycji drogowej, jak i upamiętnienia lekarza, który na trwałe zapisał się w historii radzyńskiego szpitala.

Nowa droga znajduje się na terenie kompleksu szpitalnego, w bezpośrednim sąsiedztwie nowej siedziby Urzędu Skarbowego. Jej budowa poprawiła dojazd do obu instytucji, a w ramach przedsięwzięcia zwiększono również liczbę miejsc parkingowych.

Ponad 1,37 mln zł na nową drogę. Miasto i powiat połączyły siły

Całkowity koszt inwestycji wyniósł 1 373 768,18 zł. Większą część środków wyłożył Powiat Radzyński, który przeznaczył na ten cel 866 740,04 zł, czyli 63 proc. wartości zadania. Miasto Radzyń Podlaski dołożyło 507 028,14 zł, co stanowiło 37 proc. kosztów.

Realizacja przedsięwzięcia wymagała wcześniejszego uregulowania kwestii własnościowych i porozumienia między samorządami. Ostatecznie droga została przekazana powiatowi, który odpowiadał za przygotowanie i realizację zadania. Miasto włączyło się w jego finansowanie.

Za postępowanie przetargowe i nadzór nad pracami odpowiadał Zarząd Dróg Powiatowych. Wykonawcą została firma PRD Lubartów S.A.

Na szczególną uwagę zasługuje tempo realizacji. Od podpisania umowy do zakończenia prac minęło zaledwie 58 dni. Inwestycja objęła nie tylko budowę drogi, ale również prace w otoczeniu oddziału psychiatrycznego i rozbudowę infrastruktury parkingowej. Jak podkreślał starosta radzyński Szczepan Niebrzegowski, na terenie kompleksu przygotowano parking mogący pomieścić ponad 100 pojazdów.

Uroczyste przecięcie wstęgi i poświęcenie ulicy

Oficjalną część wydarzenia rozpoczęło symboliczne przecięcie wstęgi. Wzięli w nim udział przedstawiciele samorządów, rodzina doktora Andrzeja Paluszkiewicza, dyrekcja szpitala, reprezentanci Zarządu Dróg Powiatowych oraz wykonawcy inwestycji.

Następnie nowo otwarty odcinek poświęcił ks. kan. Jarosław Sutryk, proboszcz parafii Matki Boskiej Nieustającej Pomocy w Radzyniu. Kolejnym punktem uroczystości były przemówienia zaproszonych gości i wspomnienia poświęcone patronowi ulicy.

W wydarzeniu uczestniczyli m.in. starosta radzyński Szczepan Niebrzegowski, wicestarosta Ireneusz Mroczek, przewodniczący Rady Powiatu Radzyńskiego Grzegorz Gałecki, wiceprzewodniczący Robert Mazurek, burmistrz Radzynia Jakub Jakubowski, przewodniczący Rady Miasta Mariusz Szczygieł oraz p. o. dyrektora szpitala Marcin Kowalczyk.

Doktor Andrzej Paluszkiewicz. Ponad 20 lat kierował chirurgią w Radzyniu

Nadanie ulicy imienia doktora Andrzeja Paluszkiewicza było jednym z najważniejszych elementów uroczystości. Lekarz urodził się w 1938 roku w Warszawie, a dzieciństwo i młodość spędził w Międzyrzecu Podlaskim. Ukończył Wydział Lekarski Akademii Medycznej we Wrocławiu. Doświadczenie zawodowe zdobywał m.in. w szpitalach w Międzyrzecu Podlaskim i Białej Podlaskiej.

Przełomowym momentem jego kariery był 1982 rok. Wówczas powierzono mu zadanie zorganizowania Oddziału Chirurgii Ogólnej w nowo otwartym szpitalu w Radzyniu Podlaskim. Rok później objął funkcję ordynatora, którą pełnił do 2003 roku.

Przez ponad dwie dekady kierował zespołem chirurgicznym, przeprowadzał liczne operacje i uczestniczył w kształceniu kolejnych pokoleń personelu medycznego. W 1989 roku uzyskał stopień doktora nauk medycznych. Po zakończeniu pracy na stanowisku ordynatora nadal pozostawał aktywny zawodowo jako nauczyciel akademicki.

Współpracownicy i pacjenci zapamiętali go jako lekarza kompetentnego, skromnego i oddanego swojej profesji. Doktor Paluszkiewicz zmarł w 2023 roku. Jego zawodową drogę kontynuują synowie, którzy również zostali chirurgami.

„Każdy pacjent był dla niego najważniejszy". Wzruszające wspomnienie syna

Szczególnie osobisty charakter miało wystąpienie prof. Piotra Paluszkiewicza, syna patrona nowej ulicy. Nie krył on wzruszenia i wdzięczności za decyzję o upamiętnieniu ojca.

Wspominał początki działalności nowego szpitala w 1982 roku, kiedy rozwój medycyny był utrudniony przez ograniczony dostęp do sprzętu i innych niezbędnych środków. Podkreślał zaangażowanie ojca w organizację oddziału i jego codzienną obecność przy pacjentach.



Starosta podziękował władzom miasta za zgodę na nadanie ulicy imienia doktora Paluszkiewicza. Jak zaznaczył, inicjatywa upamiętnienia lekarza wyszła od dyrektora szpitala Marcina Kowalczyka

– Pamiętam jego niemalże codzienną i prawie stałą obecność na oddziale, gdzie każdy pacjent był dla niego najważniejszy – mówił prof. Piotr Paluszkiewicz.

Syn lekarza podziękował środowisku radzyńskiemu za pamięć o ojcu oraz za ciepłe słowa, które towarzyszyły nadaniu ulicy jego imienia.

Burmistrz i starosta o współpracy miasta z powiatem

Podczas uroczystości nie zabrakło również odniesień do współpracy samorządów, która umożliwiła przeprowadzenie inwestycji.

Burmistrz Radzynia Jakub Jakubowski przypomniał, że na początku roku starosta zwrócił się do władz miasta z propozycją uporządkowania terenu w sąsiedztwie szpitala i nowej siedziby Urzędu Skarbowego. Choć miasto nie miało wcześniej zaplanowanych w budżecie środków na ten cel, radni zgodzili się na przekazanie ponad 507 tys. zł na wspólne przedsięwzięcie.

– Robimy coś wspólnie, zrobiliśmy dobrze – podkreślił burmistrz, dziękując staroście za inicjatywę i współpracę.

Starosta Szczepan Niebrzegowski zaznaczył natomiast, że starania o uporządkowanie drogi podejmował już osiem lat wcześniej. Wówczas udało się zrealizować jedynie fragment prac, a sprawa utknęła. Dopiero współpraca w obecnej kadencji pozwoliła doprowadzić projekt do końca.

– Ta inwestycja była realizowana dokładnie tyle samo [dni - przyp. red.], co podróż katamaranem dookoła świata, którą pamiętam. Dlaczego katamaran mi się kojarzy? Bo ma dwa kadłuby. Tu były też dwa kadłuby – miasto i powiat – mówił starosta.

Zwrócił również uwagę na znaczenie dodatkowych miejsc parkingowych dla pacjentów, pracowników szpitala i osób odwiedzających placówkę. Podkreślił, że poprawa infrastruktury w sąsiedztwie nowej siedziby Urzędu Skarbowego była możliwa dzięki współpracy samorządu powiatowego z administracją państwową.

Pomysł nadania ulicy imienia wyszedł od dyrektora szpitala

Starosta podziękował władzom miasta za zgodę na nadanie ulicy imienia doktora Paluszkiewicza. Jak zaznaczył, inicjatywa upamiętnienia lekarza wyszła od dyrektora szpitala Marcina Kowalczyka.

W trakcie wydarzenia odczytano również list wojewody lubelskiego Krzysztofa Komorskiego. Listy gratulacyjne z okazji otwarcia i upamiętnienia lekarza skierowali także poseł na Sejm RP Dariusz Stefaniuk oraz senator Grzegorz Bierecki.

Otwarcie ulicy doktora Andrzeja Paluszkiewicza zamknęło ważny etap prac w otoczeniu radzyńskiego szpitala. Nowa droga ma poprawić komunikację i dostępność parkingów, a jej patron będzie przypominał mieszkańcom o lekarzu, który przez lata służył pacjentom i współtworzył historię lokalnej chirurgii.

kb

RAD

eprasa.pl 77a89ebceb

MATERIAŁ ZEWNĘTRZNY

RADZYŃ Podlaski
Nr 43(102)/2026

Z SERCA MIASTA
KONKRETNE INFORMACJE Z URZĘDU, OD RADNYCH i BURMISTRZA

Liberum veto! Uczniowie przejęli stery miejskiego budżetu

„Liberum veto!" – zakrzyknął jeden z uczniów, walcząc o realizację postulatów swojej grupy. Emocje sięgały sufitu, a na sali nie brakowało gorących dyskusji i niezwykle trafnych argumentów. Podczas wyjątkowej lekcji wiedzy o społeczeństwie, prowadzonej przez Burmistrza Radzynia Podlaskiego Jakuba Jakubowskiego, uczniowie Szkoły Podstawowej nr 1 im. Bohaterów Powstania Styczniowego w Radzyniu Podlaskim stanęli przed prawdziwym, urzędniczym wyzwaniem: zaplanowaniem wydatków w ramach budżetu miasta.



PRAKTYCZNA NAUKA SAMORZĄDNOŚCI W FORMIE GRY

Było to pierwsze w tym roku szkolnym spotkanie młodzieży Burmistrzem, w zupełnie nowej, znacznie bardziej angażującej formie – interaktywnej gry symulacyjnej. Uczniowie zostali podzieleni na grupy reprezentujące różne środowiska i grupy mieszkańców: Burmistrza i Urząd, Mieszkańców, Młodzież, Radnych, Przedsiębiorców oraz Dyrektorów jednostek podległych. Szybko przekonali się, że miejski budżet nie jest z gumy, a życzeń i potrzeb jest znacznie więcej niż dostępnych środków. Młodzi radzynianie musieli więc wejść w rolę lokalnych liderów i negocjatorów – argumentowali, przekonywali pozostałe grupy, szukali kompromisów i decydowali, które inwestycje są kluczowe dla rozwoju naszej społeczności.

Ósmoklasiści wykazali się nie tylko wiedzą o realiach swojego miasta, ale i żywą ciekawością. Zadawali mnóstwo dociekliwych pytań i z dużą pasją bronili projektów, które ich zdaniem najbardziej przysłużą się mieszkańcom. Po intensywnych warsztatach budżetowych uczniowie mieli również okazję zobaczyć urząd od kulis – odwiedzili gabinet Burmistrza oraz zapoznali się z pracą poszczególnych wydziałów Urzędu Miasta. Chętni mogli zasiąść w fotelu Burmistrza.

DLACZEGO TAKIE LEKCJE SĄ POTRZEBNE?

Tego typu inicjatywy to coś znacznie więcej niż urozmaicenie tradycyjnego programu nauczania. Praktyczne lekcje samorządności pokazują młodym ludziom, jak wiele obszarów codziennego życia – od stanu dróg, przez ofertę sportową i kulturalną, aż po edukację czy zieleń miejską – zależy bezpośrednio od decyzji podejmowanych w Urzędzie Miasta.

Współczesna edukacja obywatelska nie powinna kończyć się na podręcznikowych definicjach. Gra i bezpośrednia rozmowa z Burmistrzem pomogły młodzieży uświadomić sobie, że proces decyzyjny wymaga odpowiedzialności i sztuki kompromisu. To właśnie z tak zaangażowanej oraz świadomej młodzieży wyrosną dorośli, którzy w przyszłości będą kształtować nasze miasto. Dziękujemy uczniom SP1 za niesamowitą energię, żywą dyskusję i lekcję dojrzałej, obywatelskiej postawy!

KALENDARIUM

20.10 - odbyło się spotkanie konsultacyjne dotyczące projektu rocznego Programu współpracy Miasta z organizacjami pozarządowymi, na 2027 r.

21.10 - zakończyły się konsultacje społeczne w sprawie projektu rocznego Programu współpracy Miasta z organizacjami pozarządowymi, na 2027 r.

23.10 - odbyło się spotkanie Kapituły w sprawie przyznania nagrody Burmistrza "Radzyński Rubin" w czasie którego wybrano nagrodzonych.

24.10 - w Pałacu Potockich odbył się wernisaż otwierający wystawę malarstwa „Oblicza" autorstwa Marii Koldryn i Joanny Słupskiej-Maron.

25.10 - w Pałacu potockich odbył się wykład Magdaleny Bober-Jankowskiej "Tafty i jedwabie: panie Potockie między buduarem a salonem".

29.10 - odbędzie się XLIV sesja Rady Miasta Radzyń Podlaski.

FELIETONY I OPINIE

Slalom na Wyszyńskiego

Rozumiem irytację kierowców. Chciałbym, żeby ulica Wyszyńskiego była już dawno gotowa i nie wymagała kolejnych poprawek. ***Dlaczego więc wciąż trwają tu prace?***

Krótko przypomnę kolejność zdarzeń:

2024 r. *– rozpoczęła się przebudowa obejmująca również sieci podziemne.*

2025 r. *– Miasto zakwestionowało jakość części robót, a Powiatowy Inspektor Nadzoru Budowlanego wydał decyzje nakazujące poprawki.*

Spór i procedury *– trzeba było udokumentować stan inwestycji, zabezpieczyć interes Miasta i przeprowadzić postępowania umożliwiające wejście nowego wykonawcy.*

2026 r. *– nowa firma wykonuje poprawki. Jesteśmy już na końcowym etapie prac.*

Nie mogliśmy po prostu pominąć procedur. Potrzebne były działania zgodne z prawem oraz uzgodnienia z odpowiednimi instytucjami, w tym nadzorem budowlanym i służbami odpowiedzialnymi za organizację ruchu. Wszyscy zgłaszali uwagi dotyczące wykonania lub stanu ulicy.

Ważny krok mamy już za sobą: uzyskaliśmy pozytywną opinię Policji w sprawie stałej organizacji ruchu. Wkrótce będziemy ją wdrażać.

Zakończenie rozliczenia zadania z BGK pozwoli nam przejść do kolejnych działań na rzecz bezpieczeństwa, np.: doświetlenia przejść dla pieszych.

Wierzę, że ta historia wkrótce się zakończy. Nie cofnę straconego czasu ani utrudnień, ale mogę dopilnować, żeby inwestycja została doprowadzona do końca, a kolejne działania służyły bezpieczeństwu mieszkańców.

Jakub Jakubowski

CO SŁYCHAĆ W MIEŚCIE

Noc bibliotek

Biblioteka się sprawdza! - to hasło przewodnie tegorocznej Nocy Bibliotek, w której wzięła udział Miejska Biblioteka Publiczna oraz jej filie. Już w piątek w siedzibie głównej Biblioteki przy ul. Armii Krajowej można było liczyć na moc atrakcji, a wszystko w baśniowym wystroju inspirowanym Alicją w Krainie Czarów. Była i magiczna gra planszowa dla młodszych czytelników, w której przewodniczką była sama Alicja, był i Kapelusznik, który witał przybywających gości - w tej roli niezastąpiona i pełna kreatywnych pomysłów kierownik Filii Nr 2 Pani **Magdalena Kiewel**. Był quiz z nagrodami dla dorosłych, były rozmowy i spotkanie na które wszyscy czekali - z aktorką i bohaterką wywiadu rzeki „Moja nitka", Marią Pakulnis.

W sobotę Filia Nr 2 zaprosiła najmłodszych czytelników na wydarzenie Akademia Psich Detektywów. Spotkanie obfitowało w atrakcje edukacyjne i integracyjne a jego wyjątkowym gościem był pies **Precel** wraz ze swoją właścicielką, autorką książek **Martą Maj**. Dzieci wzięły udział w angażującej grze, wcielając się w rolę młodych śledczych. Warsztaty plastyczno-kreatywne pozwoliły najmłodszym rozwinąć sprawność manualną i wyobraźnię wokół tematyki detektywistycznej. Zwieńczeniem wieczoru była projekcja filmu animowanego „Mama Mu wraca do domu".

Remonty ulic

Ruszają kolejne istotne prace infrastrukturalne. Aby zapewnić sprawną realizację zadań oraz bezpieczeństwo wszystkich uczestników ruchu, wprowadzona zostanie czasowa organizacja ruchu.

Prace na ul. Chomiczewskiego Do 29 października (z wyłączeniem soboty i niedzieli) ul. Chomiczewskiego będzie etapowo zamykana na odcinku od mostu do ul. Warszawskiej. W bieżącym tygodniu utrudnienia potrwają w godzinach 7:00–17:00, natomiast w kolejnym tygodniu w godzinach 7:00–16:00. Prowadzone tam roboty dotyczą budowy sieci kanalizacyjno-sanitarnej.

Przebudowa ul. Zbulitowskiej Z kolei od 26 października rozpoczną się prace związane z przebudową ul. Zbulitowskiej, które będą prowadzone od ul. Sitkowskiego w kierunku ul. Wisznickiej. Prawy pas ruchu zostanie zwężony. Tegoroczny etap prac obejmuje budowę nowego, bezpiecznego chodnika.

Bardzo prosimy wszystkich o zachowanie szczególnej ostrożności, zwracanie uwagi na tymczasowe oznakowanie oraz wybieranie alternatywnych tras przejazdu.O wszelkich kolejnych etapach prac oraz ewentualnych zmianach będziemy informować Państwa na bieżąco. Chcesz otrzymywać najważniejsze wiadomości i ostrzeżenia prosto na swój telefon? Zachęcamy do zapisania się do MIG-a – Miejskiego Informacyjnego Gońca, dzięki któremu nic nie umknie Twojej uwadze!

RAD

eprasa.pl 77a89ebceb

Pijana wjechała w ogrodzenie, porzuciła auto i wróciła do domu. Zbudziła ją policja

Pow. radzyński: Nietrzeźwa 49-latka zakończyła jazdę uderzeniem w ogrodzenie posesji w Ulanie Małym. Po zdarzeniu zostawiła Citroena i poszła do domu. Policjanci zastali ją śpiącą w łóżku, a badanie wykazało w jej organizmie ponad 2,5 promila alkoholu.



49-letnia mieszkanka gminy Ulan-Majorat kierująca Citroenem C4 Picasso straciła panowanie nad pojazdem



Samochód zjechał z drogi, a następnie uderzył w ogrodzenie posesji

Zdarzenie w Ulanie Małym po południu

Do zdarzenia doszło 21 października około godziny 16 w Ulanie Małym, w gminie Ulana-Majorat. 49-letnia mieszkanka gminy Ulan-Majorat kierująca Citroenem C4 Picasso straciła panowanie nad pojazdem. Samochód zjechał z drogi, a następnie uderzył w ogrodzenie posesji. Policjanci, którzy pracowali na miejscu, ustalili przebieg tego zdarzenia.

Z ustaleń funkcjonariuszy wynika, że po kolizji kobieta zostawiła auto i wróciła do swojego miejsca zamieszkania. Mundurowi zastali 49-latkę w domu, gdzie spała w łóżku. To tam wykonali dalsze czynności związane ze sprawą.

Badanie wykazało ponad 2,5 promila alkoholu

Przeprowadzone przez policjantów badanie stanu trzeźwości wykazało, że kobieta była pijana. W jej organizmie stwierdzono ponad 2,5 promila alkoholu. 49-latka została zatrzymana. Następnie trafiła do policyjnego pomieszczenia dla osób zatrzymanych.

Kobieta usłyszy zarzuty kierowania pojazdem mechanicznym w stanie nietrzeźwości. Za to przestępstwo kodeks karny przewiduje karę do 3 lat pozbawienia wolności. Sprawa wiąże się też z innymi konsekwencjami przewidzianymi w przepisach.

49-latka musi liczyć się także z obowiązkiem zapłaty świadczenia na rzecz Funduszu Pomocy Pokrzywdzonym oraz Pomocy Postpenitencjarnej w kwocie nie mniejszej niż 5 tysięcy złotych. Dodatkowo sąd może orzec zakaz kierowania pojazdami na minimum 3 lata. W związku z przepisami dotyczącymi prowadzenia pojazdu przy wyniku ponad 1,5 promila alkoholu w organizmie sąd orzeka również przepadek pojazdu albo jego równowartości.

Joanna Niećko

Nielegalne salony gier w Radzyniu Podlaskim. Dwie obywatelki Ukrainy zatrzymane

Radzyńscy kryminalni wspólnie z funkcjonariuszami Lubelskiego Urzędu Celno-Skarbowego w Białej Podlaskiej zlikwidowali nielegalne salony gier hazardowych na terenie Radzynia Podlaskiego. Po wejściu do lokali zastali 40 i 42-letnią obywatelkę Ukrainy. W czasie przeszukania pomieszczeń ujawnili łącznie dziewięć automatów do gier hazardowych. Zabezpieczyli także gotówkę w kwocie niemal 12 000 złotych.



fot. KPP Radzyń Podlaski

Za nielegalne prowadzenie tego typu działalności grozi kara grzywny oraz do 3 lat pozbawienia wolności

Funkcjonariusze już na miejscu potwierdzili, że zabezpieczone urządzenia były automatami do gier hazardowych, na których prowadzono gry o charakterze losowym z możliwością gry za wysokie stawki. Wszystkie ujawnione przedmioty zostały zabezpieczone do dalszego postępowania. Obie kobiety zostały zatrzymane.

Obywatelki Ukrainy usłyszały zarzuty

Zatrzymane kobiety usłyszały zarzut urządzania gier hazardowych bez wymaganego zezwolenia. Chodzi o 40 i 42-letnią obywatelkę Ukrainy, które funkcjonariusze zastali w kontrolowanych lokalach. Dalsze czynności w sprawie będą prowadzone w ramach postępowania.

Jak przekazał komisarz Piotr Mucha:

- Wobec 40-latki wystąpiliśmy do Straży Granicznej z wnioskiem o wydanie decyzji zobowiązującej Ukrainkę do opuszczenia Polski z uwagi na ochronę bezpieczeństwa i porządku publicznego Rzeczypospolitej Polskiej.

Za nielegalny hazard grozi grzywna lub więzienie

Za urządzanie lub prowadzenie gier hazardowych wbrew przepisom ustawy grozi kara grzywny albo kara pozbawienia wolności do 3 lat. Przepisy przewidują również możliwość orzeczenia obu tych kar łącznie. Sprawa dotyczy działalności prowadzonej bez wymaganego zezwolenia.

Joanna Niećko

Obywatel Litwy zatrzymany z przemyconymi papierosami. Towar wart ponad 120 tys. zł

Pow. bialski: Prawie 120 tysięcy sztuk przemyconych papierosów przejęli funkcjonariusze NOSG podczas. Zatrzymanemu 37-letniemu kierowcy z Litwy grozi wysoka kara grzywny.



Zatrzymano akcyzowego pasera i nielegalny towar za ponad 120 tys. zł

Funkcjonariusze Nadbużańskiego Oddziału Straży Granicznej, wykonują swoje zadania związane z ochroną granicy państwowej oraz zwalczając przestępczość graniczną i transgraniczną, już nie tylko w rejonie samej granicy, ale również w głębi kraju. Tym razem mundurowi w rejonie miejscowości Radzymin (powiat wołomiński) wytypowali do kontroli samochód dostawczy marki Citroen. Podróżował nim 37-letni obywatel Litwy.

- W trakcie czynności kontrolnych funkcjonariusze ujawnili w przestrzeni bagażowej jego pojazdu, znaczne ilości papierosów bez polskich znaków akcyzy - informuje NOSG. - W sumie funkcjonariusze zabezpieczyli prawie 6 tys. paczek (tj. 119 580 szt.), papierosów bez polskich znaków skarbowych akcyzy o wartości rynkowej ponad 120 tys. zł. W związku z ujawnieniem znacznych ilości nielegalnych wyrobów tytoniowych cudzoziemiec został zatrzymany w celu przeprowadzenia czynności procesowych. Ujawniony towar został zabezpieczony przez funkcjonariuszy SG.

W sprawie wszczęto postępowanie przygotowawcze o przestępstwo karno-skarbowe. Wstępne oględziny pakunków z wyrobami tytoniowymi wskazują, że prawdopodobnie zostały one przemycone z Białorusi. Zatrzymanemu mężczyźnie za popełniony czyn grozi kara grzywny.

Od początku roku funkcjonariusze z NOSG zabezpieczyli nielegalne towary akcyzowe o wartości ponad 32 mln zł.

Joanna Niećko

Tymczasowy areszt dla 48-latka podejrzanego o znęcanie się nad partnerką



Foto: KPP Radzyń Podlaski

Z ustaleń policjantów wynika, że przemoc miała trwać od kilku miesięcy. Mężczyzna, będąc pod wpływem alkoholu, miał stosować wobec kobiety zarówno przemoc fizyczną, jak i psychiczną

Sąd Rejonowy w Radzyniu Podlaskim zastosował dwumiesięczny tymczasowy areszt wobec 48-letniego mężczyzny podejrzanego o znęcanie się fizyczne i psychiczne nad swoją partnerką. Według ustaleń policjantów mężczyzna od kilku miesięcy wszczynał awantury domowe, poniżał kobietę, wyzywał ją, bił i groził jej pozbawieniem życia. Za zarzucane czyny grozi mu kara do 5 lat pozbawienia wolności.

Do interwencji doszło w miniony piątek na terenie Radzynia Podlaskiego. Dyżurny miejscowej komendy otrzymał zgłoszenie o awanturze w jednym z mieszkań. Skierowany na miejsce patrol potwierdził zgłoszenie. Jak ustalili funkcjonariusze, 48-latek podczas kłótni szarpał partnerkę i ją bił.

Z ustaleń policjantów wynika, że przemoc miała trwać od kilku miesięcy. Mężczyzna, będąc pod wpływem alkoholu, miał stosować wobec kobiety zarówno przemoc fizyczną, jak i psychiczną. Poniżał ją, wyzywał oraz kierował pod jej adresem groźby pozbawienia życia.

Podejrzany został zatrzymany i przewieziony do policyjnego pomieszczenia dla osób zatrzymanych. Po wytrzeźwieniu przeprowadzono z nim czynności procesowe, podczas których usłyszał zarzut znęcania się nad partnerką.

Na podstawie zgromadzonego materiału dowodowego sąd zdecydował o zastosowaniu wobec 48-latka tymczasowego aresztowania na okres dwóch miesięcy.

Za znęcanie się nad partnerką podejrzanemu grozi kara do 5 lat pozbawienia wolności.

Magdalena Kołcon

BIA

eprasa.pl 77a89ebceb

Rewolucja kadrowa i organizacyjna w łukowskiej lecznicy

36 pielęgniarek mniej, likwidacja przychodni i łączenie oddziałów. Tak SP ZOZ w Łukowie chce ratować finanse

36 etatów pielęgniarskich, siedmiu ratowników medycznych, 5,5 etatu statystyków medycznych, cztery rejestratorek, jeden opiekuna medycznego, jednego lekarza i dziewięć etatów administracyjnych oraz technicznych – takie redukcje zatrudnienia zakłada plan naprawczy SP ZOZ w Łukowie.

Plan naprawczy łukowskiego szpitala został szeroko zaprezentowany na sesji rady powiatu 20 października. Oprócz tej najgorszej informacji o zwolnieniach, które mają objąć blisko 100 osób, radni usłyszeli o zmianach organizacyjnych. Będzie łączenie oddziałów, likwidacja przychodni POZ w Grężówce i ograniczenie godzin pracy pozostałych placówek terenowych. Nowy, kolejny plan ma zastopować pogarszanie się sytuacji finansowej, która w tym roku zaczęła przybierać niepokojące rozmiary.

Zadłużenie szpitala wzrosło z 14 mln zł na koniec 2025 roku do 18 mln zł po ośmiu miesiącach 2026 roku

Zadłużenie szpitala wzrosło z 14 mln zł na koniec 2025 roku do 18 mln zł po ośmiu miesiącach 2026 roku. Program opracowała na zlecenie szpitala firma Konsulting-Med, a podczas sesji przedstawił go Piotr Nowicki. Zaznaczył, że zmiany nie spowodują uzdrowienia finansów, ale mają pozwolić przetrwać do lepszych czasów. Dyrektor szpitala zaznaczył, że do ewentualnych zwolnień chce podchodzić po ludzku, tak aby nikt nie został bez środków do życia.

Co z pacjentami z Grężówki?

Szpital chce również połączyć oddział wewnętrzno-kardiologiczny z reumatologicznym. W planach jest ponadto likwidacja przychodni POZ w Grężówce oraz ograniczenie godzin pracy pozostałych przychodni terenowych podlegających SP ZOZ.

Dla pacjentów oznacza to pytania o dostępność lekarzy i organizację opieki. Wśród propozycji znalazło się uruchomienie poradni anestezjologicznej. Plan zakłada też zwolnienie budynku przy ulicy Partyzantów, przeniesienie działających tam komórek do budynku B3, a następnie wynajęcie lub sprzedaż nieruchomości. Jednocześnie szpital chce poprawić wizerunek oddziału położniczego i zachęcić kobiety do rodzenia w Łukowie.

Kontrowersje może budzić propozycja utworzenia stanowiska koordynatora medycznego dla jednego z lekarzy, z dodatkiem w wysokości 5 tys. zł. W sytuacji, gdy program zakłada redukcję dziesiątek etatów, pojawia się pytanie o zakres nowych obowiązków i uzasadnienie dodatkowego wynagrodzenia. Nowym pomysłem jest też utworzenie na bazie łukowskiej psychiatrii Powiatowego Centrum Zdrowia Psychicznego. Jest to tym bardziej uzasadnione, że rozpoczyna się inwestycja w modernizację i rozbudowę oddziału za blisko 50 mln zł.

„Za tymi liczbami stoją ludzie"

Zawodu po sesji nie ukrywała radna Agata Zabielska. Jak wskazywała, dyskusja została szybko zakończona, przez co nie mogła zadać wszystkich pytań dotyczących programu naprawczego. A chciała, aby opinia publiczna dowiedziała się, dlaczego aparat RTG z ramieniem C, który kosztował 453 tys. zł, został wykorzystany w całym 2025 roku zaledwie osiem razy. Zabielska krytykowała również sposób przygotowania sesji. Materiały, w tym obszerny program naprawczy, otrzymała tuż przed weekendem.

Dodatkowym problemem okazała się zmiana systemu informatycznego, przez którą nie mogła otworzyć plików. W efekcie dokument mogła przejrzeć dopiero poprzedniego wieczora, przed wtorkową sesją. Na początku obrad wnioskowała o zdjęcie punktu dotyczącego sytuacji szpitala z obrad, ale większość się nie zgodziła. Radna podkreśla też, że za planowanymi redukcjami stoją konkretni ludzie i ich rodziny. Łącznie chodzi o około 100 osób, których sytuacja zawodowa może się zmienić. Nawet jeśli dyrekcja deklaruje, że zwolnienia będą przeprowadzane z uwzględnieniem sytuacji pracowników, skala planowanych cięć budzi niepokój. Przychylnie odnosi się do pomysłu zmian ocieplających wizerunek położnictwa z porodówką. Proponuje wprowadzenie fizjoterapii uroginekologicznej dla pacjentek po porodzie.

„W 20. gospodarce świata komornicy zajmują konta szpitali!"

Starosta Dariusz Szustek, broniąc konieczności zmian, zwrócał uwagę na szerszy kontekst finansowania ochrony zdrowia. Wspomniał o ogólnopolskim spotkaniu starostów i dyrektorów szpitali, na którym podjęto apel do rządu i NFZ o podjęcie działać naprawczych. W publicznej dyskusji starosta podkreślał, że w kraju należącym do dwudziestu największych gospodarek świata nie powinno dochodzić do sytuacji, w których komornicy zajmują konta szpitali, a banki odmawiają im kredytów. Problemem, na który wskazywał, jest także wycena świadczeń przez NFZ. Według tego argumentu pieniądze przekazywane przez Fundusz nie pozwalają pokryć rzeczywistych kosztów działalności, w tym nawet kosztów zatrudnienia personelu. To właśnie w takich warunkach kierownictwo SP ZOZ chce wdrażać program naprawczy i – jak wynika z przedstawionych założeń – przetrwać do lepszych czasów.

Internet zapłonął. Większość komentarzy porusza wątek wysokich zarobków lekarzy oraz sugeruje zmiany w sposobie zarządzania SP ZOZ.

„Niech tną zarobki lekarzy, a nie jak zwykle szukają oszczędności na zwykłych ludziach".

„Dopóki nie będzie limitu zarobków lekarzy ustalonego odgórnie, ich zarobki pochłoną wszystkie pieniądze z NFZ, lekarze są nienażarci".

„Jak jakaś firma źle działa, to zmiany zaczynają się od góry".

„Zmienić sposób zarządzania, redukcja etatów niczego nie zmieni".

Beata Malczuk

NEKROLOGI

Powiat parczewski

Strońska Janina 91 lat
Zm. 15.10.2026, Parczew

Bratos Bożena 65 lat
Zm. 16.10.2026, Parczew

Ludwinowski Franciszek 81 lat
Zm. 17.10.2026, Parczew

Kochanowski Parczew
Tel. 604 282 248

Powiat łukowski

Karwowska Janina 95 lat
Zm. 19.10.2026, Celiny

Skwarek Amelia 94 lat
Zm. 20.10.2026, Stanin

HADES Łuków
Tel. 25 798 37 75

Powiat radzyński

Głowacki Krzysztof 72 lat
Zm. 18.10.2026, Radzyń Podlaski

Konarski Stanisław 73 lat
Zm. 19.10.2026, Radzyń Podlaski

Dorosz Urszula 80 lat
Zm. 21.10.2026, Kock

Rusinek Kazimierz 76 lat
Zm. 19.10.2026, Borki

PUK Radzyń Podlaski
Tel. 721 058 769

BIA

R E K L A M A



eprasa.pl 77a89ebceb

AŻ NIEDŹWIEDŹ Z HERBU RYCZY. RADZYŃSKIE OPINIE



Szpila Andrzeja Kotyły

Wójtowie i radni, nie lękajcie się swoich wyborców!

Coraz więcej samorządów szuka sposobu na utrzymanie małych szkół, które z powodu pogłębiającego się niżu demograficznego stają się nieznośnie drogie w prowadzeniu. Dla wielu z nich (tych samorządów) pytanie nie dotyczy już wyłącznie organizacji sieci szkół, ale także tego, jak pogodzić koszty utrzymania placówek z oczekiwaniami mieszkańców, którzy z reguły (niekoniecznie odnajdującej odzwierciedlenie w powszechności) nie chcą likwidacji lokalnych szkół. Jednak wszystkie znaki na niebie, a zwłaszcza na ziemi zapowiadają, że ten proces będzie się nasilał.

Samorządy lokalne – także w niektórych gminach Powiatu Radzyńskiego – coraz częściej mierzą się z problemem obsługi małych wiejskich szkół. Zdarza się bowiem, że do pierwszej klasy trafia zaledwie kilkoro dzieci, co przekłada się na bardzo wysokie koszty funkcjonowania placówek. Likwidowanie szkół to problem nie tylko dla uczniów, bo podstawówki najczęściej pełnią rolę miejscowych centrów



rys. Andrzej Nowaczyk

integracji. Zdaniem ekspertów proces ten jest jednak nieunikniony, a prosta zmiana funkcji pustych budynków nie zawsze się sprawdza.

Mieszkańcy – jako się rzekło – często sprzeciwiają się likwidacji szkół i tego najbardziej lękają się niektórzy wójtowie gmin. Gniew wyborcy może być paraliżujący do tego stopnia, że odbiera rozsądek. No bo przecież chyba większym grzechem jest długotrwałe marnowanie publicznych (zatem ludzkich, tutejszych, będących własnością elektoratu!) pieniędzy niż zlikwidowanie nierentownej, ba (!) generującej straty placówki, w której częstokroć dochodzi do drastycznej dysproporcji przerostu ilościowego zatrudnianej kadry pedagogicznej nad nauczaną tam dziatwą.

Nie jest rolą felietonisty wnikanie w niuanse prawne dotyczące procedury likwidacji publicznej placówki oświatowej, ale – o ile wiem – jest jeszcze czas na przybycie do rozumu. Słowa te adresuję także do radnych, którym leży na sercu nie tylko wynik wyborczy w nadchodzącej elekcji samorządowej, ale także szeroko pojęta normalność w sferze edukacyjnej i finansowej swojego otoczenia ludzi aktywnych przy urnie.

Nie zwalajcie odpowiedzialności na dyrektorów szkół! To jest Wasza decyzja i Wasza odpowiedzialność. A wójt? Wójt jest tylko organem wykonawczym i boi się tak samo, jak Wy. Niewielu z nich jest odważnych stanąć w prawdzie. Tej demograficznej i finansowej. Dotychczas objawił się taki tylko jeden – w gminie Radzyń Podlaski, wcześniej – w Gminie Ulan. A inni? Czekają, kto podejmie pierwszy krok, kto powie społeczeństwu to, co ono od dawna wie? Może dyrektor szkoły? Może nauczyciele?

Przeciętny obywatel nie zagląda w paragrafy budżetu gminy, tylko widzi pustoszejący obiekt po zlikwidowanej szkole. To jest smutny widok, ale po stronie społecznej leży ruch, jakaś aktywność, by ten smutek zamienić na radość, tętniące społeczną inicjatywą pozytywną energią miejsce wiejskiego środowiska. Duża rola do popisu dla radnych, rad sołeckich i sołtysów, kół gospodyń, klubów sportowych, strażaków, kółek różańcowych czy wędkarskich, seniorów, wszelkich stowarzyszeń.

Prawo w omawianej kwestii jest skomplikowane. Przewiduje ono m.in. możliwość przejmowania szkół przez stowarzyszenia, ale są limity ilościowe. Sprawa nie jest łatwa i nie zawsze stanowi dobre rozwiązanie. Zależy od naprawdę wielu czynników, na omawianie których nie ma tu miejsca. Dość wspomnieć kuriozalną sytuację, gdy szkoła opustoszała do zera z przyczyny ubytku dzieci, nauczyciele rozeszli się na emerytury lub na zasiłki przedemerytalne albo znaleźli zatrudnienie w okolicznych – większych – placówkach, a został dyrektor, któremu gmina musi płacić, bo nie zdążyła z procedurami.

P.S.

Likwidacja gminnej szkoły nie musi, ale powinna opierać się na rachunku ekonomicznym i wskazaniu innej placówki, do której trafią uczniowie. Obowiązujące od 25 kwietnia br. przepisy prawa oświatowego nakładają na samorządy dodatkowe obowiązki informacyjne i konsultacyjne, a kurator oświaty musi szczegółowo ocenić m.in. warunki nauki po likwidacji, organizację dowozu oraz nowe obwody szkolne. Jednocześnie zrezygnowano z części dotychczasowych formalności, w tym indywidualnego zawiadamiania każdego rodzica. Problem będzie nabierał znaczenia wraz z pogłębiającym się niżem demograficznym. MEN wskazywało w marcu br., że liczba dzieci w wieku 7–14 lat może spaść do 2029 r. o około 5%, a do 2034 r. o 19,5%. W perspektywie 10 lat w przedszkolach i podstawówkach może ich ubyć ponad milion! To oznacza coraz większą presję finansową na gminy utrzymujące małe placówki, zatem ponawiam apel: NIE OBAWIAJCIE SIĘ STANĄĆ W PRAWDZIE!

Andrzej Kotyła



Radek z Radzynia

Bus elektryczny

Burmistrz na socjalach pochwalił się, że miasto może pozyskać dotację na busa elektrycznego ze zwiększonej puli środków w Urzędzie Marszałkowskim. Dobrze, bo przybywa podróżujących naszą lokalną komunikacją, a PKP Intercity ogłosiło nowy rozkład jazdy. Od 13 grudnia z Warszawy do Zamościa przez Radzyń wyruszy dodatkowo IC Kleeberg.

Natomiast chciałem zwrócić Państwa uwagę na komentarze pod tym postem, bo można przeczytać wiele interesujących kłamstw i bujd.

Mariusz zauważył, że obecnie bus wozi powietrze i nikt nie liczy jego kosztów utrzymania w przyszłości. Nie dostrzegł, że post dotyczy ewentualnego nabycia auta elektrycznego, którego użytkowanie na każdy przejechany kilometr jest czterokrotnie tańsze niż diesla. Ewentualne naprawy mechaniczne również.

Andrzej przywołuje znane już pseudoargumenty, o śladzie węglowym baterii, które wg niego nigdy nie wyjdą na plus. Andrzeju, ten czas to TRZY lata dla aut osobowych. Dla intensywnie eksploatowanego busa będzie to 1 - 1,5 roku. Po tym czasie każda przejażdżka elektrykiem będzie dla środowiska lepsza niż dla spalinowym.

Internauta zaliczył węgiel do źródeł odnawialnych energii. Racja, kłopot jest tylko w tym, że czas odnowienia węgla brunatnego to 20 milionów lat, a kamiennego 300 milionów. Dlatego nie uważamy go za OZE.

Następna półprawda to ta o znikomej pojemności/użyteczności baterii zimą. Szkoda, że ten komentarz jest po polsku, a nie po norwesku. Potomkowie Wikingów, mogliby dowiedzieć się, że 98 proc. aut, które obecnie kupują, nie nadaje się do ich warunków pogodowych. Przez większą część roku. Andrzej z Radzynia o tym napisał, ale niestety po polsku.

Na koniec wisienka na torcie. Auta elektryczne to ryzyko samozapłonu baterii. Serio? Wg Straży Pożarnej w ciągu 10 lat spłonęło 146 elektryków, z tego 14 pożarów zainicjowanych przez baterię. Większość przez niefachowe naprawy bądź uszkodzenia mechaniczne. W tym czasie dziennie pali się 25 aut spalinowych. Dziennie.

Konkluzja. Nie wierzcie w internecie Mariuszom, Andrzejom i innym domorosłym ekspertom, których wiedza pochodzi z Instytutu Danych z D...y

Radosław Grudzień



Mówię, jak jest

Jednak będzie samorządowe tsunami

Sejm nie przegłosował zmiany ustawy o wybieraniu wójtów i burmistrzów. Wszystko wskazuje, że zasada „dwa razy i do bazy" będzie obowiązywać w najbliższych wyborach samorządowych. W gminach powiatu radzyńskiego oznacza to trzęsienie ziemi. Robotę straci pięciu włodarzy.

Zmianę wprowadził osiem lat temu parlament z przewagą Prawa i Sprawiedliwości. Kluczowym argumentem było, że często władza ma skłonność do zabetonowywania miejscowych układów i układzików. Coś w tym z prawdy jest. Z drugiej strony podnoszono, że skoro ludzie chcą sobie wybierać w kółko tych samych - to też mają do tego prawo. I to także racja. Badania opinii społecznej wykazywały, że pomysł ten zasadniczo się ludziom podoba, zdobywając około 70 proc. poparcia.

Po co więc partie koalicji rządzącej się w tę operację pakowały, nie sposób zgadnąć. Przecież nawet, gdyby przez Sejm przeszło, to i tak prezydent by zawetował, a jeszcze by mu ludziska klaskali. Uzysk byłby zresztą minimalny: w ten sposób PSL będzie miał na listach popularnych samorządowców, Koalicja Obywatelska w dużych miastach może sobie wystawić kogokolwiek, a i tak wygra. Poza tym - pisałem o tym jakiś czas temu - w wyborach samorządowych (tu świetnym przykładem nasze gminy) nawet w okolicach mocno prawicowych obywatele, kiedy przychodzi do rozstrzygnięć „bliższych ciału", zaskakująco rzadko głosują na efektownych mówców z PiS i Konfy.

Ale do brzegu. Z dużym prawdopodobieństwem obecna kadencja jest wobec tego ostatnią dla burmistrza Czemiernik, wójcinki (tu jest problem z feminatywem: przecież nie wójty!) z Kąkolewnicy oraz wójtów z Ulana, Komarówki i Wohynia.

Co ciekawe - patrzcie Państwo, jaki jestem uprzejmy! - to są w zasadzie dość młodzi ludzie. W zasadzie powinni być łakomym kąskiem na rynku pracy, bo mają jedną absolutnie unikalną kompetencję, której, odnoszę wrażenie, w wielu miejscach brakuje: umieją szybko podejmować decyzje. To jedna z dwóch rzeczy, których ta funkcja uczy. Druga - opowiem kiedyś o tym szerzej - świadomość, że ludzie, cholera, potrafią być wredni.

Ale też pewnie cała piątka zechce odegrać jakąś rolę w samorządzie. I pewnie część z nich zapuka do Rady Powiatu. Bez gwarancji sukcesu, za to z pewnością z dość uzasadnionymi skądinąd ambicjami odegrania istotnej roli. Oj, będzie się działo przy układaniu powiatowej koalicji i podziale stanowisk. Wybory to będzie tylko przygrywka. Cuda się będą działy przed ślubowaniem. Podwójni agenci trafią na potrójnych. Wiem coś o tym. Ciekawe czasy przed nami.

Zbigniew Smółko

RAD

eprasa.pl 77a89ebceb

INFORMATOR GMINY KOMARÓWKA PODLASKA

Kolejny rok samorząd dokłada do kursów autobusowych radzyńskiego PKS

Autobusy do Radzynia nie znikną. Gmina znów dokłada ponad 10 tys. zł

Mieszkańcy gminy Komarówka Podlaska mogą korzystać z autobusowych połączeń z Radzyniem Podlaskim, których funkcjonowanie samorząd wspiera finansowo wspólnie z Powiatem Radzyńskim. Dofinansowanie przewozów nie jest nowością — połączenia funkcjonowały już w 2022 roku, a ich finansowanie było kontynuowane również w 2025 i tak jest obecnie.

Przypomnijmy. W 2022 roku autobusy kursowały w dni nauki szkolnej na trasie: Komarówka Podlaska – Derewiczna – Gradowiec – Planta – Bezwola – Bojanówka – Stasinów – Radzyń Podlaski. Linia zapewniała mieszkańcom dojazd do miasta, między innymi do pracy, szkoły, urzędów i punktów usługowych. Wsparcie było kontynuowane w 2025 roku, kiedy gmina ponownie przeznaczyła na funkcjonowanie przewozów ponad 10 tys. zł. Także w 2026 roku samorząd zdecydował się dołożyć środki do transportu publicznego.

Ponad 10,6 tys. zł na trzy linie

Rada poparła również w tym roku uchwałę w sprawie udzielenia pomocy finansowej Powiatowi Radzyńskiemu na dofinansowanie kosztów funkcjonowania przewozów autobusowych o charakterze użyteczności publicznej. Wsparcie wyniesie dokładnie 10 676,52 zł i zostanie przeznaczone na trzy linie komunikacyjne obsługujące mieszkańców. Dofinansowanie obejmie połączenia na trasach: **Komarówka Podlaska – Stasinów – Radzyń Podlaski, Radzyń Podlaski – Przegaliny Małe – Komarówka Podlaska oraz Komarówka Podlaska – Ostrówki – Radzyń Podlaski.** Największa część środków, czyli 4839,12 zł, trafi na linię łączącą Radzyń Podlaski z Przegalinami Małymi i Komarówką Podlaską. Na połączenie przez Stasinów zaplanowano 3417,84 zł, natomiast na trasę przez Ostrówki – 2419,56 zł. Pomoc finansowa zostanie przekazana Powiatowi Radzyńskiemu. Szczegółowe warunki jej udzielenia i wykorzystania określi odrębna umowa.

Ważne połączenia dla mieszkańców

Dofinansowanie przewozów ma znaczenie zwłaszcza dla osób, które nie dysponują własnym samochodem. Regularne autobusy umożliwiają dojazd do pracy, szkół, placówek ochrony zdrowia, urzędów oraz punktów usługowych w Radzyniu Podlaskim i okolicznych miejscowościach. Utrzymanie takich połączeń jest istotne szczególnie na terenach wiejskich, gdzie dostęp do transportu publicznego może decydować o możliwości samodzielnego załatwiania codziennych spraw. Współfinansując przewozy, Gmina Komarówka Podlaska uczestniczy w podtrzymywaniu komunikacji autobusowej, z której korzystają mieszkańcy.

Beata Malczuk

Kolejny ważny projekt w fazie realizacji - dane mieszkańców będą zabezpieczone przed hakerami

Gmina inwestuje w cyberbezpieczeństwo. Wybrano wykonawcę za blisko 228,5 tys. zł

Gmina Komarówka Podlaska zrobiła kolejny krok w realizacji projektu „Cyberbezpieczny Samorząd". W przetargu na dostawę nowego sprzętu komputerowego i oprogramowania wraz ze wdrożeniem wpłynęły dwie oferty. Ostatecznie wybrano tańszą propozycję, która niemal idealnie zmieściła się w zaplanowanym budżecie.



Na realizację zamówienia samorząd przeznaczył 228 478,65 zł brutto. Do przetargu zgłosiły się dwie firmy. Najwyższą ofertę złożyła firma INI Konrad Warda z Warszawy, która wyceniła realizację zadania na 629 896,53 zł. Z kolei firma Nbit Jarosław Jenczmionka Sp. z o.o. z Gliwic zaproponowała wykonanie zamówienia za 228 472,50 zł, czyli zaledwie 6,15 zł mniej od kwoty zabezpieczonej przez gminę. To właśnie ta oferta została wybrana jako najkorzystniejsza.

Co zostanie kupione?

Projekt nie polega na wymianie komputerów dla urzędników, ale na wzmocnieniu bezpieczeństwa całej infrastruktury informatycznej urzędu. W ramach zamówienia gmina otrzyma m.in.: **urządzenie chroniące sieć komputerową przed cyberatakami, dwa nowe serwery z systemem operacyjnym, dwa urządzenia do przechowywania danych i wykonywania kopii zapasowych, zasilacz awaryjny UPS,** który zabezpieczy sprzęt podczas przerw w dostawie prądu, **oprogramowanie antywirusowe dla 20 komputerów oraz trzech serwerów.** Umowa obejmuje również konfigurację i wdrożenie całego systemu, tak aby nowe rozwiązania od razu mogły chronić dane przetwarzane przez urząd. Projekt jest współfinansowany z Funduszy Europejskich na Rozwój Cyfrowy 2021–2027 w ramach programu „Cyberbezpieczny Samorząd", którego celem jest zwiększenie odporności samorządów na zagrożenia w sieci i lepsza ochrona danych mieszkańców.

Beata Malczuk

Nad czym radni pochylą się 28 października?

Kredyt w wysokości 200 tys. zł na pokrycie deficytu budżetu, regulamin dostarczania wody i odprowadzania ścieków oraz program współpracy z organizacjami pozarządowymi – to najważniejsze tematy, którymi zajmą się radni gminy Komarówka Podlaska podczas najbliższej sesji. Obrady zaplanowano na środę, 28 października.

Sesja Rady Gminy Komarówka Podlaska rozpocznie się o godz. 9.00 w sali konferencyjnej Urzędu Gminy przy ul. Krótkiej 7. Jednym z istotniejszych punktów obrad będzie zaciągnięcie długoterminowego kredytu w wysokości 200 tys. zł, który ma zostać przeznaczony na pokrycie deficytu budżetu gminy. Z czego wynika niedobór środków?

Jedną z możliwych przyczyn mogą być koszty związane z gospodarowaniem odpadami komunalnymi, jednak szczegółowe uzasadnienie tej decyzji wymaga potwierdzenia w dokumentach budżetowych. Radni zajmą się również projektem „Regulaminu dostarczania wody i odprowadzania ścieków na terenie gminy Komarówka Podlaska".

Nie chodzi w tym przypadku o podwyżki cen wody czy opłat za odprowadzanie ścieków, lecz o przyjęcie regulaminu określającego zasady funkcjonowania usług w tym zakresie. Kolejnym tematem będzie przyjęcie programu współpracy gminy z organizacjami pozarządowymi i innymi podmiotami prowadzącymi działalność pożytku publicznego na 2027 rok.

Dokument wyznacza ramy współdziałania samorządu z organizacjami społecznymi. Ponadto radni rozpatrzą zmiany wieloletniej prognozy finansowej oraz zmiany w budżecie gminy na 2026 rok. W porządku obrad znalazły się także informacje wójta i przewodniczącego rady o działalności w okresie międzysesyjnym, a także analiza oświadczeń majątkowych.

Beata Malczuk

RAD

MATERIAŁ ZEWNĘTRZNY

Gmina Wohyń informuje, że zakończyły się prace budowlane dla projektu pn. „Budowa sceny plenerowej w miejscowości Bojanówka", który został zrealizowany dzięki wsparciu Lokalnej Grupy Działania „Zapiecek"

W ramach zadania została wykonana scena plenerowa o wymiarach 8,42 x 5,42 m wraz z utwardzeniem terenu z kostki brukowej oraz zaopatrzeniem w energię elektryczną. Budowla ta, to parterowy, niepodpiwniczony obiekt składający się z pięciu słupów, sceny oraz dachu. Dach wielospadowy, pokryty blachą panelową w kolorze grafitowym. Słupy żelbetowe zostały obmurowane cegłą klinkierową, wypełniono tylną ścianę oraz obłożono podciągi z deski szalunkowej.

Inwestycja ta wykorzystuje zasoby kulturowo - historyczne poprzez umiejscowienie sceny w miejscu ogólnie dostępnym i związanym z historią społeczności lokalnej. Wybudowana scena wpisuje się w realizowane przez lokalną społeczność spotkania, których celem jest tworzenie więzi międzypokoleniowej mieszkańców.

Projekt umożliwi realizację spotkań integracyjnych wśród mieszkańców miejscowości Bojanówka i Gminy Wohyń. Poprzez aktywność, spędzanie czasu wolnego na świeżym powietrzu oraz organizację imprez w plenerze, poprawi się oferta włączenia społecznego grup kluczowych dla osiągnięcia celów LSR.

Wykonawca robót budowlanych:
„Usługi Remontowo-Budowlane Emil Zieniuk"
Romaszki 50
21-533 Rossosz
Dofinansowanie z budżetu LGD Zapiecek w kwocie **75 000,00 zł**







Projekt współfinansowany jest ze środków Unii Europejskiej w ramach działania „Wsparcie dla rozwoju lokalnego w ramach inicjatywy LEADER" Programu Rozwoju Obszarów Wiejskich na lata 2023-2027.

Zapiecek Lokalna Grupa Działania

Dofinansowane przez Unię Europejską

eprasa.pl 77a89ebceb

Sąd drugiej instancji przyznał rację prokuratorowi

A jednak to było zabójstwo. Surowsza kara za śmierć brata

Sąd Apelacyjny w Lublinie nie zgodził się z wyrokiem dla Piotra M. ogłoszonym przez sąd pierwszej instancji. Uznano, że mężczyzna jest winny zabójstwa swojego brata. Wyraźnie zaostrzono mu także karę.

Biegły z zakresu medycyny sądowej stwierdził kategorycznie, że przyczyną zgonu Pawła M. były obrażenia klatki piersiowej. Specjalista dowiódł, że 50-latek zmarł w nocy. Gdy Piotr M. rankiem dzwonił po pomoc na numer alarmowy, jego brat już nie żył. Przybyła na miejsce policja od razu zatrzymała 36-latka.

Chodzi o braci M. z Bogdanki w gminie Puchaczów (pow. łęczyński). 36-letni obecnie Piotr i 50-letni Paweł mieszkali po sąsiedzku, zajmowali kontenery mieszkalne. Do tragedii doszło w święta Bożego Narodzenia w 2024 roku.

Połamane łopatki i żebra, rozerwany mostek

Feralnego świątecznego wieczoru mężczyźni spotkali się w kontenerze Pawła na wspólne picie alkoholu. Doszło do wybuchu agresji Piotra M. Młodszy z braci rzucił się na drugiego, okładając go, gdzie popadnie. Późniejsza sekcja zwłok wykazała, że mężczyznę uderzano wielokrotnie po twarzy, głowie, szyi, a dodatkowo skakano mu po klatce piersiowej. Ofiara była pod wpływem alkoholu - Paweł M. miał grubo ponad cztery promile w organizmie.

Długo utrzymywał, że nie ma nic wspólnego z obrażeniami na ciele brata

Zatrzymany Piotr M. nie przyznał się do postawionego mu przez prokuratora zarzutu zabójstwa z zamiarem bezpośrednim. Długo utrzymywał, że nie ma nic wspólnego z obrażeniami na ciele brata. Dopiero pod koniec procesu, toczącego się przed Sądem Okręgowym w Lublinie, przyznał, że bił brata pięściami. Że uderzył go „może i nawet z dziesięć razy". I w tej wersji jednak nie przyznał się do pogruchotania klatki piersiowej pokrzywdzonego. Wyraził za to skruchę.

Piotr M. przed zdarzeniem pracował jako górnik w jednej ze spółek górniczych, wykonującej kontrakty m.in. dla LW Bogdanka S.A.

Sąd pierwszej instancji: To nie było zabójstwo

Wyrok zapadł w kwietniu br. Sąd uznał Piotra M. za winnego, ale nie zabójstwa brata, a spowodowania u niego ciężkiego uszczerbku na zdrowiu skutkującego zgonem.

- Godził się co najmniej na spowodowanie ciężkiego uszczerbku na zdrowiu pokrzywdzonego. Jednakże nie obejmował zamiarem zgonu brata, bo jakby tak było, to nic nie stało na przeszkodzie, by kontynuował swoje działania. Tymczasem pozostawił leżącego, jeszcze żyjącego brata - uzasadniał sędzia Adam Daniel.



fot. Dominik Smagała/Archiwum

W październiku br. sąd zdecydował, że Piotr M. powinien ponieść surowszą karę niż ta, którą orzeczono wobec niego w kwietniu br.

Oskarżonego uznano także za winnego m.in. znęcania się nad partnerką. Łączna kara za te czyny to 13 lat pozbawienia wolności.

A jednak zabójstwo. I surowsza kara

Sprawa wróciła jednak na wokandę ze względu na apelację. Sąd Apelacyjny w Lublinie ogłosił wyrok wobec Piotra M. 8 października. Oskarżonego uznano za winnego zabójstwa - tak, jak domagał się tego prokurator. Co więcej, mężczyźnie zaostrzono karę - z 13 na 16 lat pozbawienia wolności.

Wyrok jest prawomocny. Oznacza to, że możliwa jest od niego jedynie kasacja do Sądu Najwyższego, który może zająć się sprawą tylko w sytuacji, gdy dopatrzy się kardynalnych błędów proceduralnych przy przeprowadzaniu procesu przez sąd drugiej instancji.

Dominik Smagała

Proces w sprawie śmiertelnego pogryzienia mieszkańca Puław na wokandzie

Właściciel psów, które zaatakowały Puławianina w lesie pod Zieloną Górą, już we wrześniu miał usiąść na ławie oskarżonych. Ale sąd na wniosek obrony odroczył rozprawę do 26 października, bo zdaniem obrony Piotr M. nie miał możliwości zapoznania się z materiałem dowodowym.

Ta tragedia wstrząsnęła całą Polską

Do dramatycznych wydarzeń doszło w październiku ubiegłego roku w pobliżu MOP Racula przy trasie S3 w Zielonej Górze. Pan Marcin, 46-letni mieszkaniec Puław i zawodowy kierowca, zatrzymał się tam na obowiązkową przerwę w pracy. Chcąc odpocząć przed dalszą podróżą, wybrał się na grzyby do pobliskiego lasu. Nie spodziewał się, że ten krótki spacer, mający być chwilą wytchnienia od zawodowych obowiązków, zakończy się dla niego tragicznie.

Mężczyznę zaatakowały trzy psy w typie owczarka belgijskiego. Pan Marcin, resztkami sił, zdołał zadzwonić pod numer alarmowy 112 i wezwać pomoc. Odnaleźli go policjanci, w stanie krytycznym został przewieziony do szpitala w Zielonej Górze. Lekarze byli wstrząśnięci rozległością obrażeń – jak wynikało z relacji, nie mieli wcześniej do czynienia z pacjentem tak ciężko poranionym w wyniku ataku psów. Mężczyzna miał 53 rany. Pomimo wysiłków medyków zmarł.

O tragedii informowały zarówno lokalne, jak i ogólnopolskie media. Wkrótce ustalono, że psy wydostały się z terenu pobliskiej strzelnicy. Okazało się również, że mieszkańcy okolicy już wcześniej zgłaszali odpowiednim instytucjom, że zwierzęta stanowią zagrożenie. Z dostępnych informacji wynikało, że miały już wcześniej atakować ludzi.

Prokuratorskie śledztwo

Sprawą zajęła się Prokuratura Okręgowa w Zielonej Górze. Właściciel psów został tymczasowo aresztowany, a w trakcie kilkumiesięcznego śledztwa areszt przedłużano kilkukrotnie. We wrześniu sąd przedłużył mu areszt do 9 stycznia. Mężczyzna usłyszał zarzut spowodowania ciężkiego uszczerbku na zdrowiu w postaci choroby realnie zagrażającej życiu, którego następstwem była śmierć pokrzywdzonego. Psy skierowano natomiast na obserwację behawioralną.

– Zgromadzony materiał dowodowy wskazuje, że oskarżony miał świadomość wcześniejszych agresywnych zachowań należących do niego psów oraz zagrożenia, jakie mogły stwarzać dla osób postronnych. Jednocześnie teren, na którym przebywały zwierzęta, nie był właściwie zabezpieczony przed ich wydostaniem się poza ogrodzenie. W toku postępowania ustalono również, że przez dłuższy czas psy były utrzymywane w niewłaściwych warunkach bytowych, bez zapewnienia im odpowiedniej opieki, właściwego żywienia oraz zaspokojenia podstawowych potrzeb wynikających z ich gatunku i kondycji – poinformowała prokuratura w komunikacie podsumowującym śledztwo.

Prokurator nie dał wiary wyjaśnieniom właściciela psów

Jak podkreślają śledczy, obszerny materiał dowodowy, uzupełniony licznymi ekspertyzami i opiniami biegłych, pozwolił szczegółowo odtworzyć przebieg zdarzenia oraz sformułować końcowe wnioski postępowania.

– Szczególne znaczenie miały ekspertyzy dotyczące zachowania zwierząt, zasad ich szkolenia, warunków utrzymania i dobrostanu, a także wpływu sposobu opieki nad psami na ich funkcjonowanie i poziom agresji – zaznacza prokuratura.

Właściciel zwierząt nie przyznał się do winy i złożył obszerne wyjaśnienia. Przedstawiona przez niego wersja wydarzeń nie przekonała jednak śledczych.

– Nie znalazły one potwierdzenia w zgromadzonym materiale dowodowym. Także czynności przeprowadzone na wniosek obrony nie doprowadziły do podważenia ustaleń śledztwa – wyjaśnia prokuratura.

Proces odroczony

Oskarżony nadal przebywa w areszcie. Za zarzucany mu czyn grozi kara od 5 lat pozbawienia wolności do dożywotniego pozbawienia wolności. Proces miał rozpocząć się pod koniec września, jednak obrona zawnioskowała o jego odroczenie z uwagi na fakt, że oskarżony nie mógł zapoznać się z materiałem dowodowym. Jak donosi TVN24, płyty CD z materiałami nie udało się odtworzyć na sprzęcie dostępnym w areszcie. W tej sytuacji sąd przychylił się do wniosku obrońców Piotra M. i odroczył rozprawę do poniedziałku, 26 października.

Marta Pietroń

Pędził 162 km/h na drodze pod Łaziskami. Stracił prawo jazdy



fot. KPP Opole Lubelskie

57 km/h. Za to wykroczenie otrzymał mandat w wysokości 2500 zł, a na jego konto wpadło 15 punktów karnych. Stracił też prawo jazdy na trzy miesiące

Na drodze wojewódzkiej nr 747 w Łaziskach jechał 162 km/h, choć przepisy pozwalają tam na maksymalnie 90 km/h. 33-letni kierowca Skody został zatrzymany przez opolskich policjantów.

Do kontroli doszło w czwartek, 22 października. Policjanci Wydziału Ruchu Drogowego Komendy Powiatowej Policji w Opolu Lubelskim zatrzymali 33-letniego mieszkańca powiatu lubelskiego, który poruszał się Skodą po drodze jednojezdniowej dwukierunkowej w Łaziskach. Pomiar wykazał, że jechał z prędkością 162 km/h.

Kierowca przekroczył dozwoloną prędkość o 57 km/h. Za to wykroczenie otrzymał mandat w wysokości 2500 zł, a na jego konto wpadło 15 punktów karnych. Stracił również prawo jazdy na trzy miesiące.

Policja przypomina, że od 3 marca obowiązują przepisy rozszerzające możliwość zatrzymania prawa jazdy na trzy miesiące za przekroczenie dopuszczalnej prędkości o więcej niż 50 km/h. Dotyczy to nie tylko obszaru zabudowanego, ale również dróg jednojezdniowych dwukierunkowych poza nim.

Agnieszka Gołębiowska

WSP

eprasa.pl 77a89ebceb

Zderzenie „mściwych” z „krnąbrnymi”

Pojedynek strażaków z samorządowcami w Kanale Zero

Konflikt w Janowie Podlaskim nie daje się ugasić. W Kanale Zero w serwisie YouTube w miniony wtorek doszło do konfrontacji zwaśnionych stron: burmistrza i jego radnych ze strażakami eksmitowanej OSP KSRG wspieranymi przez ich prawnika.



Red. Michał Bebło skutecznie namawiał grupę urzędników i radnych, aby weszła do remizy

Fot. Oficjalne Zero za Grzegorzem Kaczmarkiem (FB)

Reporter Michał Bebło, który wcześniej prowadził w Polsacie „Interwencję” i niedawno przeszedł do Kanału Zero, starał się doprowadzić skonfliktowane grupy do choćby minimalnego porozumienia. Na początku trudno było mu nawet prowadzić program, bo urzędnicy i ich „potulni” strażacy oraz radni nie chcieli nawet wejść do remizy, gdzie czekali na nich „krnąbrni” druhowie z OSP KSRG.

Przeciwnicy podeszli do siebie

Wreszcie doszło do wymiany zdań pomiędzy skonfliktowanymi grupami burmistrza i jego radnych. Dwie grupy przed kamerami sypały zarzutami…

Okazało się, że strażacy muszą sami składać się na paliwo lub prosić sponsorów, by jeździć na akcje.

Wreszcie reporter zdołał ich przekonać, że kamerzysta nie może co chwilę biegać poza budynek. Grupa trzymająca władzę w gminie weszła do remizy oddalonej, jak mówiono 5 m od Urzędu Miasta…

Pierwszy krok został zrobiony.

Wymiana zarzutów

- Od roku są problemy. Nie możemy dojść do porozumienia. Wypowiedzieliśmy umowę na remizę. Nie ma możliwości, abyśmy współpracowali - burmistrz Karol Michałowski nie owijał w bawełnę. Tłumaczył, że czeka na mediacje, bo nie udało się rozliczyć „środków publicznych” kierowanych m.in. na paliwo do janowskiej OSP. Zaznaczył, iż inne jednostki OSP rozliczają się ze zużytego podczas akcji paliwa.

Prezes OSP KSRG Grzegorz Kaczmarek zaprotestował:

- Paliwo jest rozliczane z każdej akcji! Mamy program komputerowy, w którym rozliczamy to paliwo. Problem polega na tym, że trzeba było dla gminy to ręcznie przepisywać, bo nie potrafią inaczej - prezes cierpliwie tłumaczył.

Dodał, że gmina nie dokonała litrażowania, czyli rzetelnego ustalania norm zużycia paliwa dla pojazdów i maszyn użytkowanych przez OSP. Zaskarżone zostało rozporządzenie burmistrza w sprawach paliwowych.

Strażacy sami płacą za paliwo do akcji

Świadczący doradztwo „krnąbrnym” prawnik Dominik Surdel zauważył, że wojewoda lubelski miał wiele zastrzeżeń do zarządzenia burmistrza. OSP KSRG ma wsparcie finansowe na zakup paliwa do akcji od wielu osób, w tym z innych regionów, a także sami strażacy wpłacają na ten cel swój ekwiwalent za akcje, w których uczestniczą.

Burmistrz skwitował to krótkim zdaniem:

- Najważniejsze, że jest bezpieczeństwo…

Reporter Michał Bebło nie dowierzał: – Paliwo jest od darczyńców?

- Od pół roku gmina nie daje nam pieniędzy na paliwo – podkreślił prezes.

- Inne jednostki się rozliczają, a ta OSP nie. Wydano normy litrażowania na podstawie innych jednostek. Wystarczy się rozliczyć – mówił Karol Michałowski.

Były wójt Jacek Hura wchodzi do akcji

Strażacy odpowiedzieli, że OSP KSRG wykonywała aż 85% wyjazdów w gminie. Karty paliwowe dla tej OSP zostały zablokowane.

Burmistrz stwierdził, że w Janowie powstała nowa jednostka OSP, gdyż nie przyjmowano do OSP KSRG chętnych do działania w szeregach straży. Dwaj nowi strażacy to potwierdzili.

Prezes Grzegorz Kaczmarek zaprzeczył, że miałby rozmawiać z tymi osobami. Zauważył, iż nie było ich nawet w remizie.

Do akcji wkroczył były wójt Jacek Hura, który wspomniał, że za jego czasów ”panowania” w gminie był też konflikt z prezesem oraz nie przyjęto w szeregi jego i kilku innych chętnych, bo mieli być „za starzy”…

Przed kamerami trwał serial wypominania krzywd i błędów. Wojciech Wiszniewski, przewodniczący Rady Miejskiej zarzucał strażakom, że w 2025 r. przed kościołem wywiesili baner podający nazwiska radnych głosujących przeciw przyznaniu dotacji na zakup samochodu OSP KSRG, tymczasem rada wybrała finansowanie modernizacji kotłowni.

Kto pierwszy zrobi pół kroku?

Wiceburmistrz Krzysztof Radzikowski wypomniał, że OSP nie chciała podpisać z gminą umowy o współpracy. Zaznaczył, że obie strony powinny zrobić pół kroku do tyłu, ale podkreślał, iż zgodnie z ustawą o finansach wydatki straży powinny być rozliczane…

- Jesteście jedyną gminą, która ma taki problem – red. Michał Bebło próbował przemawiać do rozsądku Janowianom.

Reporter dopytywał się burmistrza, czy chce eksmisji jednostki z remizy i najlepiej dla niego będzie, jak OSP upadnie.

- Ja nie odpowiadam za bezpieczeństwo. To zarząd. Mamy 70 nowych strażaków – Karol Michałowski pochwalił się swoją taktyką.

Prawnik Dominik Surdel wytknął urzędnikom, że do audytu (który miał potwierdzać nieprawidłowości w OSP KSRG usprawiedliwiające dążenie do likwidacji tej jednostki) wybrano osobę bez przetargu oraz nikt w trakcie tego audytu dotyczącego strażaków nie kontaktował się z OSP.

Burmistrz bronił audytora, że bazuje na dokumentach, które są certyfikowane.

Happy endu nie było

Reporter Michał Bebło próbował namówić obie strony o wypowiedzenie jakiegoś zdania prowadzącego do zgody.

- Czy jest szansa na porozumienie? – pytał.

- Nikt w Janowie Podlaskim nie powinien obawiać się utraty bezpieczeństwa. Tu każdy czeka, aż sytuacja się rozwinie. Chcemy iść do przodu, a nie czekać - burmistrz nie cofnął się ani o pół kroku.

- Chciałbym, aby wybrać mediatora poza mecenasem Dariuszem Kałą – podkreślił prezes OSP. Strażacy zaproponowali na mediatora osobę z ościennych województw, niepowiązaną ani z burmistrzem, ani z prezesem.

Autor interwencji Kanału Zero nie ukrywał rozczarowania.

Zaproponowałem, aby doszło do odrobiny zgody. Nie udało się. Z ponad 2 tys. gmin w Polsce jest to jedyna, gdzie burmistrz nie może tak dogadać się ze strażakami. Mam nadzieję, że to się zmieni – zakończył.

Apel generała

Na potrzeby reportażu interwencyjnego wypowiedział się także generał brygadier Państwowej Straży Pożarnej Andrzej Bartkowiak, który w latach 2019-2024 był komendantem głównym PSP.

Apelował on, aby wreszcie samorząd dogadał się ze strażakami.

- Nie wiesz, kiedy zawita tragedia. Apeluję do burmistrza i chłopaków, by próbowali się dogadać. Dogadajcie się po ludzku! OSP niech się zajmie ratowaniem, a samorząd dobrym zarządzaniem – mówił i przyznał, że nie przypomina sobie, aby ktoś tak dążył do likwidacji jednostki OSP.



Fot. Zdjęcie własne prezesa

Grzegorz Kaczmarek
prezes OSP

Mam satysfakcję, że Kanał Zero pokazał naszą sytuację. Szybko pojawił się sygnał o 100 tys. wyświetleń tej interwencji. Szkoda, że burmistrz nie chce mediacji i pogodzenia z nami, tylko żąda naszej zagłady. Bardzo dziękuję panu generałowi Andrzejowi Bartkowiakowi za wskazanie konieczności zgody. Teraz liczymy na rozstrzygnięcia sądowe. Już w środę nasza sprawa trafi na wokandę Wojewódzkiego Sądu Administracyjnego w Lublinie.

Odrzucony mediator stawia zarzuty

Po reportażu też nie brakowało emocji. Na łamach Kanału Zero wystąpił doktor nauk prawnych i ekspert w dziedzinie prawa ochrony przeciwpożarowe Dariusz Kała, którego strażacy odrzucili jako mediatora.

- Krnąbrnego prezesa OSP może nie uratować nawet kampania medialna kreowana przez ogólnopolskie media jako konflikt „złego wójta z dobrymi społecznikami z OSP”. Ostatecznie o wyborze wójta decyduje lokalna społeczność, a nie liczna, ogólnopolska strażacka opinia publiczna – nie ukrywał rozgoryczenia i obszernie uzasadnił swoją tezę. Stwierdził, że „Finalnie taktyka ta jest nakierowana na zmianę włodarza w kolejnych wyborach”. Zdaniem doktora, zgodnie z prawem możliwe będzie eksmitowanie OSP…

Mieszkanka janowskiej gminy Paulina Derkus ostro skrytykowała opinię doktora prawa, przypominając, że dawniej z oburzeniem nagłaśniał konflikt w Janowie i obecnie zredukował go tylko do sugerowania, iż strażakom chodzi o „przejęcie zasobów gminy”.

„Krnąbrny” prezes OSP Grzegorz Kaczmarek wyjaśnił, że strażakom chodzi tylko „o pieniądze na paliwo i szkolenia ze środków publicznych, a nie z własnej kieszeni”.

Marek Pietrzela

WSP

eprasa.pl 77a89ebceb

Jak przed wiekiem ubierali się nasi przodkowie. Od święta

Zwieńczenie wielomiesięcznych badań w terenie, wnikliwych kwerend muzealnych oraz setek godzin żmudnego szycia i haftowania. W Miejsko-Gminnej Bibliotece Publicznej im. Zbigniewa Herberta w Łęcznej zaprezentowano zrekonstruowane stroje ludowe z przełomu XIX i XX wieku. Projekt pod nazwą „Zaszyte w łęczyńskiej tradycji" przywrócił pamięć o dawnym ubiorze mieszkańców tych okolic, stanowiącym specyficzną, nadwieprzańską odmianę stroju lubartowskiego.



W czwartek, 22 października sala łęczyńskiej biblioteki przy ulicy Bożniczej 21 wypełniła się miłośnikami historii, regionalistami oraz mieszkańcami ciekawymi swoich korzeni



Michał Kowalik – kulturoznawca, etnograf i niestrudzony badacz kultury ludowej Lubelszczyzny przyjmuje gratulację od burmistrza Łęcznej Leszka Włodarskiego

Finał projektu i wyróżnienie dla badacza

W czwartek, 22 października sala łęczyńskiej biblioteki przy ulicy Bożniczej 21 wypełniła się miłośnikami historii, regionalistami oraz mieszkańcami ciekawymi swoich korzeni. Spotkanie stanowiło podsumowanie projektu zrealizowanego w ramach ogólnopolskiego programu „Kultura ludowa i tradycyjna 2026", finansowanego przez Ministerstwo Kultury i Dziedzictwa Narodowego przy wsparciu finansowym gminy Łęczna.

Głównym punktem wydarzenia było pokazanie dwóch kompletnych, odświętnych ubiorów: kobiecego i męskiego. Za stronę naukową, kwerendy oraz wykonawczą odpowiadał Michał Kowalik – kulturoznawca, etnograf i niestrudzony badacz kultury ludowej Lubelszczyzny. W uznaniu za wkład w ocalenie regionalnego dziedzictwa otrzymał„Lubelski Laur Dziedzictwa Kulturowego".

– Zrekonstruowany strój odzwierciedla przełom XIX i XX wieku, czyli ostatni okres powszechnego występowania tradycyjnego ubioru na wsi – wyjaśniał podczas spotkania Michał Kowalik. – W tym czasie widać już wyraźne inspiracje modą miejską, co zwiastowało powolny zmierzch kultury tradycyjnej. Przeniesienie wyników badań na język praktyki wymagało połączenia rygoru naukowego ze sztuką krawiecką i zdobniczą. Samodzielne uszycie jednego takiego kompletu, wraz z ręcznym wykonaniem haftów, wykończeniem czepca i pasmanterii, zajmuje około trzech miesięcy wytężonej pracy po osiem godzin dziennie.

Naukowa prawda o stroju z okolic Łęcznej

Podczas prezentacji wywiązała się żywa dyskusja na temat tego, czy zaprezentowane stroje można bez wahania nazywać strojem stricte łęczyńskim. Jedna z uczestniczek dopytywała wprost o lokalną specyfikę miasta, które przez wieki słynęło z wielkich jarmarków i wielokulturowości.

– Jeżeli mielibyśmy ująć to potocznie, z punktu widzenia lokalnego patriotyzmu, możemy mówić o stroju łęczyńskim – tłumaczył Michał Kowalik. – Jednak w ścisłym ujęciu etnograficznym Łęczna i jej bezpośrednie okolice leżały na krańcu obszaru występowania stroju lubartowskiego. Na samej Lubelszczyźnie badacze wyróżniają aż 17 różnych odmian strojów ludowych. W powszechnej świadomości utrwalił się strój krzczonowski, który po wojnie stał się reprezentacyjnym kostiumem całego regionu w zespołach pieśni i tańca. Tymczasem niemal każda okolica miała własne niuanse. Nawet w obrębie samego stroju lubartowskiego kobiecy kaftan występował w co najmniej sześciu różnych krojach.

Odtworzenie detali wymagało dotarcia do świadków historii i zasobów muzealnych. W trakcie realizacji zadania przeprowadzono wywiady z 94 osobami z terenu powiatu. Badaczom udało się także dotrzeć do unikalnej, prywatnej fotografii z epoki ukazującej mieszkańców w tradycyjnych szatach. Prawdziwym skarbem okazała się kwerenda w zbiorach Muzeum Narodowego w Lublinie na Zamku, gdzie odnaleziono oryginalny fartuszek pochodzący bezpośrednio z Łęcznej, który posłużył za wierny wzór do rekonstrukcji.

Aksamit, ogon i zielona wstążka

Prezentowany strój kobiecy przyciągał uwagę elegancją i wyważoną kolorystyką. Jego bazą jest lniana koszula o drobnym, subtelnym białym hafcie, który w tym rejonie nie rzucał się w oczy tak mocno, jak w innych częściach kraju. Na koszulę nałożono kaftan z zielonego welwetu, zapinany z przodu i obszyty ciemną pasmanterią. Dolną część stanowi spódnica w głębokim odcieniu zieleni, uszyta według tradycyjnego kroju „z ogonem" – materiał z przodu układa się gładko, a gęste marszczenia zbierają się dopiero z tyłu.

Na spódnicę założono biały, lniany fartuszek z ozdobną mereżką i haftem, wiernie skopiowany z muzealnego pierwowzoru z Łęcznej. O statusie majątkowym i stanie cywilnym dawnej gospodyni decydowały dodatki. Szyję zdobiły sznury korali ze szkła lub prawdziwego korala, a głowę wieńczył kunsztowny, tiulowy czepek z misterną koronką klockową i wiązaną pod szyją kryzą.

– Czepek przysługiwał wyłącznie mężatce – odpowiadał na pytania z sali rekonstruktor. – Panny nosiły warkocze, wianki z żywych lub sztucznych kwiatów z tkaniny i mogły mieć odkrytą głowę. Kobieta po ślubie bezwzględnie musiała chować włosy pod czepcem. Całość dopełniają skórzane, czarne trzewiki na niewielkim obcasie, zasznurowane zieloną wstążką dobraną idealnie pod barwę spódnicy.

Męska sukmana i miejskie nowinki

Równie okazale prezentuje się odtworzony strój męski, składający się z elementów przeznaczonych na chłodniejsze pory roku i ważne uroczystości kościelne bądź jarmarczne. Gospodarz nosił koszulę, w której korpus wykonano z surowego, szarego lnu, a jedynie widoczne spod kamizelki mankiety i stójkę uszyto z bielonego płótna. Na to nakładano ciemną, wełnianą kamizelkę obszytą galonami oraz czarne spodnie wpuszczone w wysokie, skórzane buty z cholewami robione na zamówienie u miejscowego szewca.

Najbardziej reprezentacyjnym elementem jest długa, brązowa sukmana wełniana z grubego sukna. Jej wyłogi, kołnierz i mankiety zdobi pleciony, czerwono-granatowy sznur z wełnianymi chwostami i pomponikami. Głowę męskiego manekina zdobi wysoka czapka barankowa z czarnego futra, noszona od jesieni do wczesnej wiosny, bo latem zastępował ją pleciony kapelusz słomkowy.

– Męski strój ludowy zaczął zanikać znacznie szybciej niż damski – zaznaczał Michał Kowalik. – Panowie, szczególnie młodzi kawalerowie, wyjeżdżali na targi, szukali pracy i chcieli upodabniać się do mieszkańców wielkich miast. Szybko zamienili sukmany na miejskie marynarki i garnitury, by nie odróżniać się na ulicy. Ubiór tradycyjny był zresztą strojem ściśle odświętnym. Na co dzień, do ciężkiej pracy na roli, chodzono w zgrzebnych ubraniach z lnu i konopi. Rzeczy te szanowano bezgranicznie. W kronikach z sąsiednich okolic zachowała się nawet anegdota o wyjątkowo zamożnej gospodyni, która posiadała aż 50 koszul. Ponieważ pranie w balii lub nad rzeką było katorżniczą pracą, zakładała co tydzień nową sztukę, a wielkie pranie urządzała zaledwie raz w roku.



Strój Łęczyński męski. Gospodarz nosił koszulę, w której korpus wykonano z surowego, szarego lnu, a jedynie widoczne spod kamizelki mankiety i stójkę uszyto z bielonego płótna



Strój Łęczyński damski. Jego bazą jest lniana koszula o drobnym, subtelnym białym hafcie, który w tym rejonie nie rzucał się w oczy tak mocno, jak w innych częściach kraju

W dyskusji głos zabrał także Eugeniusz Misiewicz z Towarzystwa Przyjaciół Ziemi Łęczyńskiej, wspominając o eksponatach przechowywanych w Izbie Regionalnej w Łęcznej oraz dawnych strojach zespołu „Łęczninanki", które w swoich pierwszych wersjach również nawiązywały do zielonych spódnic i białych zapasek.

Zrekonstruowane stroje wraz z planszami edukacyjnymi można oglądać na wystawie zorganizowanej na parterze miejskiej biblioteki. Towarzyszy jej okolicznościowa publikacja podsumowująca badania etnograficzne, dzięki której wiedza o ubiorze dawnych łęcznian pozostanie trwałym elementem lokalnej tożsamości.

Grzegorz Kuczyński

WSP

eprasa.pl 77a89ebceb

Puławianka ponownie mistrzynią Polski policjantów w maratonie!



Mł. asp. Irena Szymanek, policjantka pochodząca z Puław, obroniła tytuł Mistrzyni Polski Policji w Maratonie. Podczas zawodów w Dębnie pokonała dystans 42,195 km w czasie 3 godzin, 14 minut i 51 sekund. Puławianka walczy również w plebiscycie na Najpopularniejszego Sportowa Polskiej Policji.

W niedzielę, 18 października, odbył się 52. Maraton Dębno, w ramach którego rozegrano XXI Mistrzostwa Polski Policjantek i Policjantów w Biegu Maratońskim. Lubelski garnizon policji reprezentowała mł. asp. Irena Szymanek, która na co dzień pełni służbę w Wydziale do walki z Przestępczością Ekonomiczną Komendy Wojewódzkiej Policji w Lublinie.

Puławianka po raz kolejny udowodniła, że potrafi łączyć wymagającą służbę z pasją do sportu. Obroniła tytuł mistrzowski, a w klasyfikacji OPEN kobiet, rywalizując z zawodniczkami z Polski i zagranicy, zajęła wysokie, siódme miejsce.

Sukces funkcjonariuszki jest powodem do dumy dla lubelskiego garnizonu i dowodem na to, że systematyczna praca oraz sportowa determinacja przynoszą znakomite rezultaty.

Warto dodać, że mł. asp. Irena Szymanek znalazła się również w gronie kandydatów do tytułu najpopularniejszego sportowca – policjanta lub pracownika policji. Plebiscyt organizowany przez Komendę Główną Policji towarzyszy obchodom 100-lecia sportu w policji. Głosowanie trwa do końca października poprzez profil na Facebooku Sport w Policji. Tam należy znaleźć mł. asp. Irenę Szymanek i polubić jej zdjęcie (serduszka się nie liczą).

Gratulujemy kolejnego mistrzowskiego tytułu i życzymy dalszych sukcesów na biegowych trasach!

Marta Pietroń

Witamy na świecie

Dzieci urodzone w lubartowskim szpitalu



Maria Włoch, Pałecznica
ur. 20 października, g. 10.58;
3510 g, 51 cm
rodzice: Magdalena, Marcin



Liwia Trubalska, Jabłoń
ur. 20 października, g. 1.03;
2960 g, 52 cm
rodzice: Dominika, Konrad



Róża Żakowska z tatą, Hańsk Pierwszy
ur. 20 października, g. 16.52; 4500 g, 58 cm
rodzice: Klaudia, Patryk
rodzeństwo: Franciszek



Olek Kowalik, Jawidz
ur. 17 października, g. 19.23;
3040 g, 52 cm
rodzice: Karolina, Dawid
rodzeństwo: Filip, Maja



Hubert Karwat, Rokitno
ur. 22 października, g. 10.02;
3660 g, 54 cm
rodzice: Karolina, Mateusz
rodzeństwo: Maja



Leon Michalski, Żabików
ur. 19 października, g. 20.38;
3720 g, 55 cm
rodzice: Sandra, Bartosz



Leoś Suzonowicz, Wisznice
ur. 21 października, g. 9.19;
3970 g, 57 cm
rodzice: Dominika, Damian
rodzeństwo: Antoś

Dzieci urodzone w łukowskim szpitalu



Lilianna Żądełek, Kolonia Domaszewska
ur. 21 października, g. 9.07, 3350 g, 55 cm
rodzice: Marta i Mateusz
braciszek: Ignaś



Apolonia Staszewska
ur. 18 października, g. 11.12, 3975 g, 60 cm
rodzice: Julia i Maciej



Zuzanna Grudzień, Sarnów
ur. 18 października, g. 11.40, 3290 g, 54 cm
rodzice: Karolina i Albert
rodzeństwo: Aleksander, Marcel, Nikodem

Złote Gody
Z okazji 50 rocznicy ślubu
Anny i Wiesława Wiatrów



Pragniemy złożyć najserdeczniejsze życzenia
dużo zdrowia, szczęścia, pomyślności i dużo miłości
oraz wielu kolejnych wspólnych szczęśliwych lat.
Pół wieku razem to dowód na prawdziwą
i niezwyciężoną miłość.

życzą
syn Marcin,
córka Aneta z mężem,
córka Ewa z mężem i dziećmi
oraz wnuki z rodziną
i prawnuki Laura i Oliwier

Wyjątkowy fotel dla rodziców i wcześniaków w lubelskim szpitalu

Rodzice noworodków hospitalizowanych w USK nr 4 w Lublinie mogą korzystać z nowego udogodnienia. Na oddział trafił specjalistyczny, elektrycznie regulowany fotel, wspierający jedną z kluczowych metod opieki medycznej.

Uniwersytecki Szpital Kliniczny nr 4 przy ul. Jaczewskiego posiada Oddział Neonatologii i Intensywnej Terapii Noworodka. Pojawił się tam nowy elektryczny fotel do kangurowania w lawendowym kolorze. Fiolet jest kolorem symbolizującym wcześniaki.

Fotel jest wyposażony w elektryczną regulację sterowaną pilotem. W ten sposób rodzice mogą samodzielnie dostosować jego ustawienie do swoich potrzeb,



fot. Screen - www.usk4.lublin.pl/Alina Pospischil

Fotel to dar Fundacji OliEdu ma ułatwić rodzicom wcześniaków i noworodków wymagających specjalistycznej opieki bliski kontakt z dzieckiem. Samą Fundację tworzą rodzice wcześniaków, którzy dzięki własnym doświadczeniom rozumieją potrzeby rodzin dzieci wymagających specjalistycznej opieki

bez konieczności wstawania i proszenia innych o pomoc.

- Kangurowanie polega na bezpośrednim kontakcie „skóra do skóry" rodzica z noworodkiem. W przypadku dzieci urodzonych przedwcześnie, które często wymagają pobytu w szpitalu i specjalistycznej opieki, jest to szczególnie ważne. Bliskość rodzica pomaga dziecku poczuć ciepło i bezpieczeństwo, a mamie lub tacie daje możliwość aktywnego uczestniczenia w opiece nad maluchem - wyjaśnia szpital.

Noworodek utrzymywany jest w pozycji pionowej lub półpionowej na klatce piersiowej matki w okolicy jej piersi, przylegając częścią swojego ciała do skóry matki i przebywając pod jej ubraniem.

Tego typu fotele na swoim Oddziale Noworodków posiada również np. Uniwersytecki Szpital Kliniczny nr 1 przy ul. Staszica w Lublinie. Zostały przekazane przez Fundację MatkoweLove.

Joanna Niećko

eprasa.pl 77a89ebceb

Wywodzący się z Końskowoli właściciel dworu w Tuchowiczu koło Łukowa dożył sędziwego wieku 87 lat. Choć, trzeba przyznać, zrobił wiele, żeby tak się nie stało... (cz. V)

Joachima Hempla wojenne przypadki



W czasie bitwy pod Hanau w październiku 1813 roku Napoleon błyskotliwym manewrem, mimo że przeciwnik miał trzykrotną przewagę liczebną, zdołał otworzyć swojej armii drogę powrotu do Francji. O końcowym sukcesie zadecydowała m.in. skuteczna szarża polskich szwoleżerów, w której pod dowództwem majora Dominika księcia Radziwiłła uczestniczył też Joachim Hempel. Obraz Vernetta

Bił się ponoć w dwudziestu dziewięciu bitwach, choć pewnie policzono tylko te znaczniejsze. W Hiszpanii cudem uchodzi z życiem. W Austrii dokazuje pod Wagram i Znojmem. Jest pod Borodino, Krasnem, dzień po bitwie pod Małojarosławcem ratuje życie Napoleona. Wychodzi znad Berezyny. Potem cała kampania niemiecka: Drezno, Budziszyn, Lipsk, Hanau... W cywilu próbował zostać rolnikiem w podłukowskim Tuchowiczu, ale kto raz został szwoleżerem, ten będzie nim do śmierci. Kiedy wybucha Powstanie Listopadowe - znowu jest w szyku. Nawet w Styczniowym wspaniały starzec znajdzie sposób, żeby się zaangażować.

Żołnierz, który pamiętał wojny w Hiszpanii, z Habsburgami, wyszedł cało spod Borodino i Małojarosławca, most na Berezynie przeszedł jako jeden z pierwszych i nielicznych, którzy uczynili to bez szwanku.

Potrafił odnaleźć się w każdych warunkach. Na polu walki dokonywał cudów waleczności, o których opowiadano nie tylko wśród polskich szwoleżerów. Bezcenna w wojsku umiejętność spadania na cztery łapy była zaiste imponująca. Popadłszy w niewolę w Hiszpanii, potrafił pobożnością oczarować mnichów i innymi zaletami córkę więziennej dozorczyni, w zdobytej Moskwie zaimprowizował pod wytrzaśniętym Bóg wie skąd namiotem „kawiarnię", do której ściągały tłumy oficerów. Zimną głową imponuje też w trakcie kampanii niemieckiej w 1813 roku.

Między jedną kulą a drugą...

- W czasie bitwy pod Droznem był moment, że bój ucichł — a pułk jego stał spokojnie. Oficerowie więc z niego i innych oddziałów, korzystając z krótkiej wolnej chwili, weszli do najbliższej restauracyi i kazali sobie dać jeść. — W tem kiedy służący niósł półmisek, do Sali wpadła kula, służący się przewrócił, chociaż nie był ugodzony; oni zaś śmiejąc się odebrali, raczej podnieśli półmisek, a zjadłszy z dobrym apetytem, chcieli płacić — ale służącego już nie było, bo się gdzieś schował. — Wyszli więc pośpiesznie, aby znów stanąć w szeregu - czytamy we wspomnieniu pośmiertnym. A do listy wojskowych zasług dochodzą nowe punkty: Bautzen, Lewenberg, Hanau wreszcie, gdzie szaloną szarża pozwolą wyjść całemu korpusowi z trudnej sytuacji i dalej przebijać się na zachód. Dwa dni po bitwie umrze z ran ostatni Radziwiłł z Białej Podlaskiej książę major Dominik...

Spotkanie z Kościuszką

Wiosną 1814 biją się w obronie Paryża. Zanim jednak dojdzie do kapitulacji, szwoleżerowie spotykają człowieka, którego się w tym miejscu i czasie zupełnie nie spodziewali. Czytamy:

„...Przyszli oni do jednej blizkiej wioski, a furażując jak zwykle w niebardzo grzeczny sposób, sprowadzili na siebie zażalenia mieszkańców, które słysząc wyszedł do nich z jednego porządniejszego domku, jakiś mężczyzna już nie młody, w długim surducie, z laską w ręku i zaczął ich w języku polskim łagodnie strofować za ich grabieże. — Żołnierze zdziwieni zaczęli między sobą rozmawiać. — Musiał dobry zjeść obiad, ale co on za jeden, kiedy tak dobrze mówi po polsku. Zaczęli się do siebie coraz więcej skupiać, a jeden z nich śmielszy, przystąpiwszy do owego jegomościa bliżej, rzekł: A co wasze za jeden, kiedy tak dobrze mówi po polsku? Ja jestem Kościuszko, dawny naczelny wódz wojska polskiego. Wówczas żołnierze rzucili na ziemię swoje zdobycze i z płaczem prawie padli mu do nóg, a on ich błogosławił. Gdy powrócili z próżnemi rękami, pytali się ich koledzy a następnie dowódzca, dlaczego żeście nic nie przynieśli. Odpowiedzieli im — jakeśmy mogli co przynieść, kiedy w tej wiosce — wskazując niedaleko ztąd — jest Kościuszko. (...) Następnego dnia cały niemal korpus oficerski wybrał się, żeby osobiście złożyć uszanowanie wielkiemu rodakowi...".

Jak tam panie Hempel?

„Z każdym rozmawiał, z każdego familii kogoś sobie przypomniał. Miał taką pamięć, że wiedział niemal gdzie każda znaczniejsza rodzina szlachecka mieszkała. Wspominał różne wypadki z przeszłości, w których ich ojcowie mieli udział. A gdy przyszła kolej na naszego wojaka — powiedział, ze on jest owym chłopczykiem, którego naczelnik rozgrymaszonego, gdy go wziął z przed domu rodziców w Puławach na spacer, musiał odnieść do matki.— A to ty jesteś Hempel, a jakżeż się ma ojciec twój. Umarł już. — Szkoda, dobry mój przyjaciel. Chodził i całował konie, pieścił się z niemi: Ja jeszczebym, powiedział, na małym polskim koniku jeździł, ale na tych dużych francuskich nie mogę. Żegnając się dodał w końcu: już ja do ojczyzny zapewne nie wrócę, nie wierzę tym wszystkim obietnicom cesarza Aleksandra, nie jest to interesem Rossyi Polskę wspomagać, Rossya jest bogata tem tylko, co od nas wzięła. Zawsze ja jednak będę u cesarza, jeśli mi przyrzecze wszystko, o co go prosić zamyślam, wrócę do kraju — jeśli zaś nie, to już zostanę u mego przyjaciela w Szwajcaryi. Na drugi dzień korpus oficerów posłał 39 Kościuszce konika polskiego, z którego był bardzo zadowolony. Opowiadanie to starałem się tu wiernie powtórzyć tak, jak słyszałem z ust naszego wojaka. Nieraz obiło się ono o moje uszy, a zawsze dziwny jakiś miało urok...".

Pod Somosierrą było jakby łatwiej...

Po pierwszej kapitulacji Cesarza, po defiladzie, którą odbierał książę Konstanty, zostają wyłączeni z armii francuskiej, wracają na nieznany los do Warszawy. Na odchodne Napoleon nadaje mu dzierżawę pewnego kanału we Francji, czynsz z której będą pobierać jeszcze jego wnuki.

We Francji zostaje tylko setka pod dowództwem Jerzmanowskiego, która potem towarzyszyć będzie Bonapartemu na Elbie. Wielu szwoleżerów będzie musiało w tym momencie wybierać. Bohaterowie spod Saragossy, Somosierry, Berezyny, Małojarosławca, Bautzen w tym momencie stanie na rozdrożu. Ich wódz Wincenty Krasiński przekroczy wszelkie normy służalczości wobec Rosjan i paskudnie zamaże bohaterską kartę. Tomasz Łubieński da nazwisko podejrzanym biznesom swojego młodszego brata Henryka. Dzielny Kozietulski będzie błąkał się smutny po wałach prowincjonalnego garnizonu w Białej Podlaskiej. Wielu pozostanie w wojsku Królestwa, znosząc coraz to nowe wybryki Konstantego. I potem będą strzelać do siebie w Noc Listopadową. Kapitalną książkę „Koniec świata szwoleżerów" napisze potem o nich Marian Brandys.

Wsi spokojna, wsi wesoła

A Joachim osiada sobie spokojnie pod Łukowem, „w cichem lesistem ustroniu i zaczął, chodząc po polach i łąkach, uczyć się od włościan gospodarstwa (...) Młody bo 30 lat dopiero mający, zatęschnił do życia rodzinnego i w r. 1817 ożenił się z Rozalią Dmochowską siedmnastoletnią dziewicą, anielskiej dobroci kobietą". Kiedy owdowiał, w wychowaniu licznej progenitury wspierała go teściowa.

Ale to nie był koniec przygód szwoleżera.

cdn.

Zbigniew Smółko

WSP

eprasa.pl 77a89ebceb

Zaginiona dęblińska rezydencja Mniszchów

Zanim nadleciały tu Orlęta

Pierwszy wizerunek pałacu i jego otoczenia zawdzięczamy Zygmuntowi Vogelowi, ale i on malował go w 1796 roku już przebudowany. Rezydencja w Dęblinie kilkukrotnie znacząco zmieniała swój wygląd, gospodarzy i przeznaczenie.



Akwarela Vogela przedstawia drugą z kolei aranżację Pałacu i jego otoczenia, kiedy saskie rokoko zostało zastąpione (przy utrzymaniu nienaruszonej struktury murów) włoskim klasycyzmem

Mimo że wcześniej, poświadczonym źródłowo już w XIV wieku Dęblinem władały tak znakomite rody, jak Tarłowie czy Lubomirscy, w swój złoty wiek ośrodek wszedł po 1726 roku wraz z nabyciem go przez Józefa Wandalina Mniszcha. Był to jeden z najważniejszych polityków epoki, pełniący kolejno funkcje marszałka nadwornego litewskiego, marszałka wielkiego koronnego, wreszcie (od 1743 roku) kasztelana krakowskiego, czyli najważniejszego świeckiego urzędnika Rzeczypospolitej, któremu przynależało pierwsze krzesło w Senacie.

Burzliwe dzieje przodków gospodarza

Familia była znana, w historii Rzeczypospolitej zapisała wiele barwnych kart, tyle że niekoniecznie najbardziej chlubnych. O ile protoplasta linii Mikołaj przywędrował z Moraw na dwór Zygmunta Starego i był tam jedną z wyróżniających się postaci, o tyle jego synowie Mikołaj i Jerzy, zaczynając karierę jako pokojowcy Zygmunta Augusta, zostawią odciski palców na wszystkich najbardziej paskudnych aferach epoki. To oni podsuną zbolałemu po śmierci Barbary Radziwiłłówny monarsze Barbarę Giżankę, inscenizując mroczną groteskę z wywoływaniem ducha zmarłej królowej. To oni wreszcie okradną w 1572 konającego na zamku w Knyszynie ostatniego Jagiellona. Pradziadek Józefa Wandalina, wspomniany Jerzy, wojewoda sandomierski, był też ojcem słynnej pięknej awanturnicy Maryny Mniszchówny i inicjatorem Dymitriad - polskiego, nader kosztownego w krótkim i długim dystansie zaangażowania się w dynastyczne awantury w Rosji po śmierci Iwana Groźnego w początkach XVII wieku. Reasumując: skoro Jan Mniszech, trzeci z synów Mikołaja Starszego, zaczynając budować okazały kościół w Radzyniu, twierdził, że zrobił to, aby wynagrodzić za grzechy rodziny - to tak naprawdę musiałby zbudować coś o wymiarach bazyliki św. Piotra w Rzymie... Choć przyznać trzeba, że dziadek Franciszek i ojciec Jerzy Jan Wandalin, mimo że nieidealni, prowadzili się znacznie lepiej. Obaj nienagannie wykształceni, dość pożyteczni w służbie publicznej, sprawnie pomnażający majątek. Jerzy Jan własnym sumptem wystawił chorągiew jazdy, z którą uczestniczył w 1683 roku w wyprawie wiedeńskiej.

cdn.

Zbigniew Smółko

REGION W DAWNEJ FOTOGRAFII

Kto latał nad ogrodem w Radzyniu?

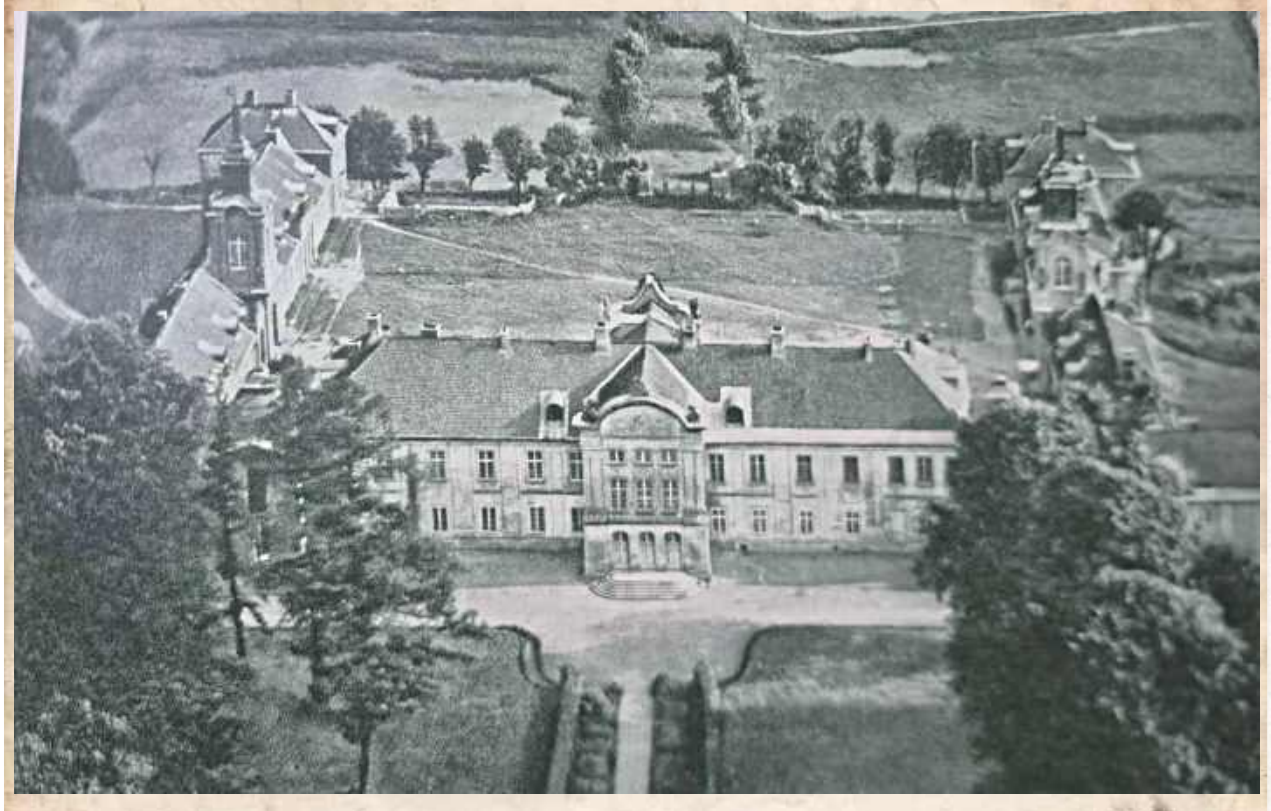

Fotografię znaleźliśmy w wydanym w 1954 roku albumie Gerarda Ciołka „Ogrody polskie". Reprodukowane było w kilku innych miejscach, zwykle z adnotacją, że wykonano je przed 1939.

Widzimy na niej wykonane z kierunku północnego zdjęcie z lotu ptaka Pałacu Potockich w Radzyniu Podlaskim. Daleki plan pozwala nam zobaczyć ówczesne ukształtowanie stawów, przebieg alei, wygląd dziedzińca, ale największe zainteresowanie budzi zbudowany przez Mariannę i Eustachego Potockich rękami znakomitego warszawskiego mistrza Dawida Knackfusa ogród słynący w końcówce XVIII wieku jako jedno z najpiękniejszych rokokowych założeń tego typu nie tylko w Polsce, ale i w Europie. Dzisiaj oczywiście nie ma ani alejki, ani rabat i gazonów, niezmiennie obecne są chyba tylko potężne modrzewie.

Nie jesteśmy pewni, przy jakiej okazji wykonano zdjęcie. Czy z samolotu, czy może jednak z balonu?

Zbigniew Smółko

WSP

Bandycka zbrodnia czy upiorna prowokacja? (cz. V)

Dlaczego naprawdę zabito mieszkańców Józefowa

Przebieg samej dokonanej 14 i 15 kwietnia 1940 roku masakry co najmniej 217 mieszkańców Józefowa Dużego w gminie Serokomla (powiat łukowski) jest stosunkowo dobrze znany. Wiele wskazuje jednak, że najpopularniejsza wersja o przyczynie w postaci bandyckiego zabójstwa niemieckich osadników Kasnerów przez miejscowych rzezimieszków jest daleka od prawdy.

Bestialska zbrodnia wywołała duże zamieszanie wśród samych Niemców. Wewnątrz samego aparatu okupacyjnego rywalizowały ze sobą dwie frakcje, z czego jedna, której liderował Odilo Globocnik, a jednym z aktywniejszych wykonawców był Ludwik von Alvensleben, była zwolennikami maksymalnie twardego kursu. Sprawa stała się przedmiotem dochodzenia. Selbstschutz i gestapo musiały się tłumaczyć i dopiero wtedy zaczęło się poszukiwanie uzasadnienia dla całej operacji. Rzekomo miała zgłosić się kobieta, która miała wskazać miejsce ukrywania się sprawców. Jednego z nich Niemcy po ujęciu mieli zatłuc (chyba bez przesłuchania!) kolbami.

Mazurkowie - w sam raz na sprawców...

Wtedy też powrócono do wątku rodziny Mazurków. Stary Jan pracował u Kassnerów, znał gospodarstwo, rozkład pomieszczeń, wiecznie potrzebował pieniędzy. Kassner z kolei miał akurat posiadać większą gotówkę, bo podobno dopiero co sprzedał las i sposobił się do wyjazdu do Rzeszy - co też było nieprawdą. O śmierci młodych Mazurków jeszcze nikt nie wiedział, przy ich mocno nieregularnym trybie życia łatwo było przyjąć, że się gdzieś ukrywają. Ojciec też nie wydawał się tym szczególnie zdziwiony. Nie niepokoiło go też, że jedna z ofiar, Ryszard Szymecki, przeżyła napad na Kassnerów i mogła go rozpoznać. Gdyby rzeczywiście był zamieszany w całą historię, na pewno uciekałby, gdzie pieprz rośnie.

Kiedy hitlerowcy go zatrzymali, pracował w gospodarstwie przy przesypywaniu kartofli. Natychmiast został ciężko pobity i zmarł następnego dnia. Wszystko wskazuje, że Niemcy zrobili wszystko, żeby nie ujawnić prawdziwych sprawców, zakazali też jakichkolwiek działań polskiej granatowej policji.

Zbrodnia bez powodu

Cała zbrodnia była więc przykładem zupełnie niesprowokowanej, niemającej żadnego uzasadnienia wojskowego, kryminalnego ani politycznego działania niemieckiego aparatu przemocy, który właśnie w takich operacjach kształtował swoje oblicze. Skierowanie jej akurat do Józefowa w gminie Serokomla pod Łukowem było dość przypadkowe, wynikające być może tylko z tego, że donosy Gottfrieda Kuhna, starego niemieckiego osadnika z Bronisławowa, który stracił na wojnie syna, leżały akurat na wierzchu kupki jakichś dokumentów w lubelskim biurze Globocnika. Opowieść o zabójstwie rodziny osadników niemieckich przez polską bandę związaną z rodziną Mazurków nie wytrzymuje konfrontacji z zeznaniami samych Niemców: Kassnerów zabili prowokatorzy, najpewniej z udziałem jednego - dwóch miejscowych kolaborantów.

Nie tylko Józefów

Warto zwrócić uwagę, że podobny schemat zastosowano w późniejszej o kilka tygodni akcji w Rudnie (powiat parczewski). Tam też po przypadkowej, jak się wydaje, śmierci dwóch folksdojczów koło stacji kolejowej w Milanowie, karna ekspedycja z Lublina wsparta siłami miejscowego Selbstschutzu (między Lubartowem, Radzyniem a Parczewem istniało kilka wsi z silnym osadnictwem niemieckim z XIX wieku: Zawada, Cichostów, Okalew, Juliopol i inne) dokonała zbrodni na 51 mężczyznach. Wybór akurat Rudna był też przypadkowy, bo nic nie wskazywało, że ewentualni sprawcy mogli stamtąd pochodzić.

Zbigniew Smółko

eprasa.pl 77a89ebceb

Rewaloryzacja parku – ile drzew zostanie usuniętych, a ile pojawi się nowych?

Burmistrz Radzynia Jakub Jakubowski przedstawił szczegóły pierwszego etapu rewaloryzacji zespołu pałacowo-parkowego. Prace obejmą historyczny wgłębnik ogrodowy, zaprojektowany w XVIII wieku przez Jakuba Fontanę. Plan zakłada usunięcie części drzew, liczne nowe nasadzenia oraz odtworzenie historycznego układu ogrodu.



Projekt zakłada rozbudowany program nowych nasadzeń. We wgłębniku ma pojawić się ponad 1300 grabów, które będą formowane w zielone ściany i boskiety, a także 156 lip drobnolistnych i 27 buków. Zaplanowano również posadzenie innych drzew i roślin

Pierwszy etap obejmie historyczny wgłębnik

Rewaloryzacja zespołu pałacowo-parkowego w Radzyniu wzbudza zainteresowanie mieszkańców. Przedstawiona przez burmistrza infografika ma wyjaśniać zakres planowanych prac i pokazywać, jak zmieni się objęty nimi fragment parku.

Pierwszy etap nie obejmuje całego zespołu pałacowo-parkowego. Koncentruje się na historycznym wgłębniku ogrodowym, którego układ zaprojektował w XVIII wieku Jakub Fontana. Celem przedsięwzięcia jest przywrócenie mu historycznego charakteru przy jednoczesnym uwzględnieniu potrzeb przyrodniczych oraz bezpieczeństwa odwiedzających.

Ile drzew zostanie usuniętych?

Według przedstawionych danych w całym zespole pałacowo-parkowym rośnie około 1000 drzew, z czego około 220 znajduje się w obrębie wgłębnika. Aby odsłonić historyczny układ ogrodu, przewidziano usunięcie 79 drzew. Dwa zabytkowe modrzewie mają pozostać na miejscu i zostać objęte pielęgnacją.

Prace obejmą również pozostałą część parku. W przypadku 299 drzew wskazano potrzebę pilnych zabiegów pielęgnacyjnych, natomiast 23 drzewa zakwalifikowano do usunięcia zgodnie z przeprowadzoną inwentaryzacją.

Ponad 1300 grabów i setki innych roślin

Projekt zakłada rozbudowany program nowych nasadzeń. We wgłębniku ma pojawić się ponad 1300 grabów, które będą formowane w zielone ściany i boskiety, a także 156 lip drobnolistnych i 27 buków. Zaplanowano również posadzenie innych drzew i roślin.

Ważnym elementem projektu jest zachowanie odpowiedniego udziału powierzchni biologicznie czynnej. Ma ona stanowić 59 proc. obszaru objętego pracami. Kolejne 40 proc. zajmą przepuszczalne alejki mineralne, a 1 proc. – nawierzchnie nieprzepuszczalne.

Takie rozwiązania mają umożliwić odtworzenie historycznej kompozycji ogrodowej, a jednocześnie zapewnić odpowiednie warunki dla zieleni i użytkowników tego miejsca.

Odtworzenie historycznego ogrodu

Rewaloryzacja wgłębnika wymaga połączenia ochrony zabytkowego układu, troski o przyrodę i zapewnienia bezpieczeństwa osobom odwiedzającym park. Podstawą planowanych działań są dokumentacja projektowa i przeprowadzone badania. Prace zostały uzgodnione z konserwatorem zabytków oraz właściwymi służbami.

Burmistrz zapowiedział także przekazywanie informacji o kolejnych etapach przedsięwzięcia. Przedstawione dane mają pozwolić mieszkańcom lepiej poznać zakres planowanych zmian i ocenić, w jaki sposób rewaloryzacja wpłynie na historyczny ogród oraz cały zespół pałacowo-parkowy w Radzyniu.

kb

Redakcja „KoziegoRynku” z Lubelskim Laurem Dziedzictwa Kulturowego



23 października w Urzędzie Marszałkowskim w Lublinie przedstawiciele redakcji „KoziegoRynku” – Dariusz Magier, Adam Świć, Przemysław Krupski i Jakub Hapka – odebrali wyróżnienie „Lubelski Laur Dziedzictwa Kulturowego”. Konfraternia Kozirynek wydaje pismo „Kozirynek” od 2007 r., a od 1 kwietnia 2019 r. prowadzi portal internetowy.
Lubelski Laur Dziedzictwa Kulturowego to wyróżnienie przyznawane przez Marszałka Województwa Lubelskiego i Samorząd Województwa Lubelskiego za osiągnięcia twórcze oraz wkład w rozwój, ochronę i promocję kultury i dziedzictwa Lubelszczyzny.
Najnowszy numer „KoziegoRynku” jest dostępny w księgarniach Hermes, Educo i Zaborek.

OGŁOSZENIA Z RADZYŃSKICH PARAFII

PARAFIA MATKI BOSKIEJ NIEUSTAJĄCEJ POMOCY

Zapraszamy na różaniec o godz. 17.15. Dzieci prosimy o składanie w zakrystii książeczek podpisanych imieniem i nazwiskiem. Losowanie nagród odbędzie się 8 listopada po Mszy św. o godz. 10.30.

Wobec szerzącej się fali pogaństwa, promocji zła, okultyzmu, magii i przywoływania czarownic oraz demonów apelujemy do rodziców o rozwagę. Pragniemy modlić się wraz z dziećmi i młodzieżą o prawdziwą wiarę. Zapraszamy do naszego kościoła w sobotę, 31 października, po Mszy św. o godz. 18.00 na adorację i czuwanie ze Wszystkimi Świętymi, które potrwa do godz. 21.00.

Celebrację uroczystości Wszystkich Świętych rozpoczniemy Mszą św. na Cmentarzu Komunalnym w sobotę o godz. 16.00.

1 I 2 LISTOPADA NA CMENTARZU KOMUNALNYM:

godz. 9.30 – różaniec z odczytaniem wypominek, a o godz. 10.30 – Eucharystia za wszystkich zmarłych polecanych w wypominkach i spoczywających na radzyńskich cmentarzach;

godz. 15.00 – Koronka do Miłosierdzia Bożego z odczytaniem wypominek, a o godz. 16.00 – Msza św.

NA CMENTARZU PARAFIALNYM 1 I 2 LISTOPADA

Msze św. o godz. 9.00, 12.00 i 16.00.

W NASZYM KOŚCIELE:

1 listopada – Msze św. o godz. 7.00 i 18.00;
2 listopada – Msze św. o godz. 6.30 i 18.00.

Ofiary na tacę zostaną przeznaczone na misje. Bóg zapłać!

Kancelaria parafialna do 8 listopada będzie czynna w godz. 16.00–17.00.

DO ZAWARCIA SAKRAMENTU MAŁŻEŃSTWA PRZYGOTOWUJĄ SIĘ:

Karol Spozowski i Justyna Kaczorowska, oboje z parafii Heureg w Szwajcarii. Zapowiedź II.

W minionym tygodniu z naszej parafialnej wspólnoty pożegnaliśmy śp. Włodzimierza Nowaka, lat 77, z Radzynia Podlaskiego, oraz śp. Antoniego Gurnego, lat 70, z Zabiela. Wieczny odpoczynek...

Parafia Trójcy Świętej

Dzieci, które uczęszczały na nabożeństwa różańcowe, prosimy, aby w piątek, 30 października, przyniosły pamiątki z tych spotkań.

W piątek odbędzie się również „Wieczór Świętych”. Zachęcamy dzieci, aby przyszły na różaniec o godz. 17.00 przebrane za wybranego świętego. Zapraszamy do udziału w konkursie na najlepsze przebranie. Bezpośrednio po różańcu w kościele odbędzie się prezentacja świętych, a następnie Oaza zaprasza wszystkie dzieci do dużej sali na wikariacie. Przygotowano konkursy, zabawy i poczęstunek.

Zachęcamy rodziców chrześcijańskich do właściwego ukazywania dzieciom uroczystości Wszystkich Świętych i Dnia Zadusznego. Mamy chrześcijańskie zwyczaje związane z tymi dniami, takie jak Wieczór Świętych. Nie trzeba sięgać po zwyczaje pogańskie, które nie pasują do naszego rozumienia śmierci, życia wiecznego i zmartwychwstania. Mamy piękne i godne zwyczaje – podtrzymujmy je.

Na stolikach i ławkach wyłożone są kartki wypominkowe. Prosimy o wpisywanie imion zmarłych i pamięć o nich w modlitwie. Czytanie wypominek i modlitwa za zmarłych będą odbywać się na cmentarzu parafialnym 1 i 2 listopada przed każdą Mszą św. Od 3 listopada przez cały miesiąc modlitwa będzie prowadzona w kościele o godz. 17.15. Dokładny grafik znajduje się na tablicy ogłoszeń, stronie internetowej i Facebooku. Przez cały rok w pierwszy poniedziałek miesiąca odmawiamy różaniec o godz. 17.15 i odprawiamy Mszę św. o godz. 18.00.

1 i 2 listopada parafia organizuje Msze św. na cmentarzu parafialnym. W kościele Msze św. będą odprawiane o godz. 7.00 i 18.00, a na cmentarzu parafialnym o godz. 9.00, 12.00 i 16.00. Po Mszach św. o godz. 9.00 i 12.00 będzie możliwość poświęcenia nowych pomników.

W sobotę, 31 października, oraz w niedzielę, 1 listopada, i poniedziałek, 2 listopada, na cmentarzu będą przyjmowane wypominki. Prosimy zwrócić uwagę, że w tym roku 1 listopada przypada w niedzielę.

NA CMENTARZU KOMUNALNYM MSZE ŚW. ODBĘDĄ SIĘ:

31 października – o godz. 16.00;
1 listopada – o godz. 10.30 i 16.00;
2 listopada – o godz. 10.30 i 16.00.

W dniach od 31 października do 2 listopada na cmentarzu parafialnym i komunalnym w Radzyniu Podlaskim odbędzie się **II Radzyńska Kwesta „Ratujemy Zabytkowe Nagrobki”**. Jej celem jest zebranie środków na renowację starych, zabytkowych nagrobków, które stanowią cenną część lokalnego dziedzictwa historycznego. Kolejnym obiektem, który zostanie odnowiony, będzie najstarszy grobowiec na cmentarzu parafialnym, należący do rodziny Ośniałowskich – dawnych właścicieli Żabikowa w gminie Radzyń Podlaski.

Przypominamy o opłatach cmentarnych. Można je uregulować w kancelarii parafii Trójcy Świętej w każdy poniedziałek w godz. 16.30–17.30. Prosimy również o kontakt telefoniczny pod numerem 606 361 245. Numer jest dostępny także na stronie parafialnej.

Ofiary złożone na potrzeby parafii: anonimowo – 150 zł, 100 zł i 200 zł.

W tym tygodniu z naszej wspólnoty odszedł do wieczności śp. Adam Branicki, lat 51, z ul. Kościuszki. W minionym tygodniu przypadały również rocznice śmierci ks. Zbigniewa Chabra i ks. Tadeusza Fręchowicza. Wieczny odpoczynek...

PARAFIA ŚW. ANNY I BŁOGOSŁAWIONYCH MĘCZENNIKÓW PODLASKICH

W sobotę, przed uroczystością Wszystkich Świętych, zapraszamy na Różaniec ze Świętymi – naszymi braćmi i siostrami w niebie. Po Mszy św. o godz. 18.00 rozpocznie się procesja różańcowa ulicami: Błogosławionych Męczenników Podlaskich, Lisowskiego, Baczyńskiego i Zbulitowską. Podczas procesji będziemy modlić się za wstawiennictwem świętych i błogosławionych, których wizerunki i relikwie będą nam towarzyszyć.

Zachęcamy, aby zabrać ze sobą lampiony i wizerunki świętych. Dzieci, młodzież i wszyscy chętni mogą przebrać się za świętych lub błogosławionych. Najlepsze przebrania zostaną nagrodzone. Będzie to ostatni różaniec w tym miesiącu, dlatego szczególnie zapraszamy dzieci, które uczestniczyły w październikowych nabożeństwach z planszami. Dla wszystkich przygotowano niespodzianki – słodkie i nie tylko!

W przyszłą niedzielę, 1 listopada, przypada uroczystość Wszystkich Świętych. Jest to dzień, w którym radujemy się, że tak wielu ludzi osiągnęło już przed nami chwałę nieba. Po Mszy św. o godz. 11.00 odbędzie się adoracja eucharystyczna z racji pierwszej niedzieli miesiąca.

W poniedziałek, 2 listopada, przypada wspomnienie Wszystkich Wiernych Zmarłych, czyli Dzień Zaduszny. Msze św. będą odprawiane w porządku niedzielnym.

MSZE ŚW. NA CMENTARZACH:

Cmentarz Komunalny: 31 października – godz. 16.00; 1 i 2 listopada – godz. 10.30 i 16.00;
Cmentarz Parafialny: 1 i 2 listopada – godz. 9.00, 12.00 i 16.00.

Kartki wypominkowe są wyłożone pod chórem. Prosimy wpisywać na nich adres, aby można było ustalić porządek modlitwy za zmarłych na poszczególne dni listopada. W intencji zmarłych będą odprawiane Msze św. w pierwsze piątki miesiąca, a w każdy piątek odmawiana będzie Koronka do Miłosierdzia Bożego. Wypominki prosimy składać w zakrystii.

W tym tygodniu odeszli do wieczności śp. Krzysztof Głowacki z ul. Słowackiego i śp. Stanisław Konarski z Bedlna Radzyńskiego. Wieczny odpoczynek racz Im dać, Panie!

Magdalena Kołcon

RAD

eprasa.pl 77a89ebceb

Wszystkich Świętych w Radzyniu

Parafia Trójcy Świętej w Radzyniu przedstawiła harmonogram nabożeństw na uroczystość Wszystkich Świętych oraz Wspomnienie Wszystkich Wiernych Zmarłych. W dniach 1 i 2 listopada msze święte będą odprawiane zarówno w kościele, jak i na cmentarzu parafialnym. Wierni będą mogli również uczestniczyć w modlitwach wypominkowych.

Zbliżająca się uroczystość Wszystkich Świętych to czas, w którym mieszkańcy Radzynia i okolic odwiedzają groby bliskich, zapalają znicze i uczestniczą w nabożeństwach. Znamy już szczegółowy plan liturgii na 1 i 2 listopada.

Wszystkich Świętych. Msze święte na cmentarzu w Radzyniu

W niedzielę, 1 listopada, w uroczystość Wszystkich Świętych, pierwsza msza święta w kościele parafialnym zostanie odprawiona o godz. 7. O godz. 8 rozpocznie się przyjmowanie wypominek, a pół godziny później zaplanowano modlitwę wypominkową.

Główne nabożeństwa na cmentarzu parafialnym odbędą się o godz. 9, 12 i 16. Poprzedzą je modlitwy wypominkowe zaplanowane odpowiednio na godz. 8.30, 11.30 i 15.30. Ostatnia msza święta tego dnia zostanie odprawiona w kościele o godz. 18.

2 listopada. Wspomnienie Wszystkich Wiernych Zmarłych

Podobny harmonogram będzie obowiązywał w poniedziałek, 2 listopada, kiedy Kościół katolicki obchodzi Wspomnienie Wszystkich Wiernych Zmarłych, potocznie nazywane Zaduszkami.

Msze święte w kościele zaplanowano na godz. 7 i 18. Na cmentarzu parafialnym nabożeństwa odbędą się o godz. 9, 12 i 16. O godz. 8 będzie można złożyć wypominki, a modlitwy za zmarłych zaplanowano na godz. 8.30, 11.30 i 15.30.

Wypominki na cmentarzu parafialnym

Parafia Trójcy Świętej poinformowała również o możliwości składania wypominków w sobotę 31 października. Przyjmowanie wypominek na cmentarzu parafialnym w Radzyniu będzie prowadzone w godz. 9 - 17.

kb

INFORMATOR GMINY RADZYŃ PODLASKI

INFORMACJE Z GMINY RADZYŃ PODLASKI

Szkoła bez barier - inwestycja w Paszkach Dużych zakończona!

Zakończono realizację inwestycji mającej na celu poprawę dostępności budynku Szkoły Podstawowej w Paszkach Dużych dla osób z niepełnosprawnościami. Zadanie zostało zrealizowane dzięki dofinansowaniu pozyskanemu przez Gminę Radzyń Podlaski ze środków Państwowego Funduszu Rehabilitacji Osób Niepełnosprawnych (PFRON).



W ramach inwestycji wykonano pochylnię dla osób z ograniczoną mobilnością oraz wymieniono drzwi wejściowe, dostosowując wejście do potrzeb osób z niepełnosprawnościami.

Zrealizowane prace znacząco poprawiły dostępność placówki, zwiększając komfort i bezpieczeństwo jej użytkowników. Dzięki tej inwestycji korzystanie z budynku szkoły stało się łatwiejsze i bardziej przyjazne dla wszystkich.

Całkowita wartość inwestycji wynosi 61 432,88 zł, z czego około 46 000 zł zostanie pokryte z otrzymanego dofinansowania od PFRON.

To kolejny krok Gminy Radzyń Podlaski w kierunku likwidowania barier architektonicznych oraz tworzenia przestrzeni publicznej dostępnej dla każdego.

Fundusz Sołecki w toku



W Gminie Radzyń Podlaski sukcesywnie realizowane są inwestycje finansowane z funduszu sołeckiego. Poszczególne sołectwa samodzielnie zdecydowały, na jakie przedsięwzięcia przeznaczyć przyznane środki, wybierając zadania odpowiadające lokalnym potrzebom i oczekiwaniom mieszkańców.

Jednym z miejsc, w których widać już efekty tych działań, są Adamki. Na placu wiejskim zamontowano 10 lamp solarnych, które poprawią widoczność po zmroku, a tym samym zwiększą komfort i bezpieczeństwo osób korzystających z tego terenu. Plac zabaw został również doposażony w kolejne urządzenie do ćwiczeń i rekreacji, które z pewnością będzie dodatkową atrakcją dla najmłodszych mieszkańców. W planach na ten rok jest jeszcze wyrównanie boiska. Łączna wartość zaplanowanych inwestycji w Adamkach wynosi 33 586,17 zł.

Kolejne zadania zrealizowano w miejscowości Jaski, gdzie przy domu ludowym zamontowano monitoring. Podobna inwestycja prowadzona jest w Białej. Tam monitoring obejmie teren przy świetlicy wiejskiej, zwiększając bezpieczeństwo i pomagając w ochronie wspólnej przestrzeni.

To tylko część przedsięwzięć realizowanych w ramach funduszu sołeckiego na terenie gminy. Prace prowadzone są stopniowo w ciągu całego roku, zgodnie z ustaleniami mieszkańców poszczególnych sołectw. Realizowane inwestycje pokazują, że wspólne podejmowanie decyzji i zaangażowanie mieszkańców przekładają się na widoczne zmiany w poszczególnych sołectwach Gminy Radzyń Podlaski.

Młodzi sportowcy z Gminy Radzyń Podlaski nagrodzeni za swoje osiągnięcia

Podczas XXXII Sesji Rady Gminy Radzyń Podlaski odbyło się uroczyste wręczenie nagród dzieciom i młodzieży, które w ostatnim czasie wyróżniły się osiągnięciami sportowymi. W tym roku doceniono 15 młodych sportowców, którzy dzięki pasji, systematycznej pracy i zaangażowaniu odnoszą sukcesy w różnych dyscyplinach.



Nagrody wręczyli Mariusz Frączek - Zastępca Wójta Gminy Radzyń Podlaski, Barbara Palica - Przewodnicząca Rady Gminy oraz Piotr Bosko - Wiceprzewodniczący Rady Gminy.

Wśród nagrodzonych znaleźli się reprezentanci czterech dyscyplin sportowych: taekwondo, piłki nożnej, boksu i szachów. W kategorii taekwondo wyróżnienia otrzymali: Adrian Brzozowski, Szymon Brzozowski, Lena Jesionek, Jakub Kowalczyk, Diana Kozieł oraz Hanna Krajanowska. Młodzi zawodnicy rozwijają swoje umiejętności pod okiem trenera Łukasza Ciężkiego.

Za osiągnięcia w piłce nożnej nagrodzono: Macieja Bodzka, Oliwiera Jankiewicza, Franciszka Frączka, Jakuba Kublickiego, Jana Miłosza, Szymona Pachałę oraz Aleksandra Kozę. Ich rozwój sportowy wspierają trenerzy Iwona Niewęgłowska oraz Bartłomiej Siudaj.

Nagrodzonym zawodnikiem w kategorii boks został Maciej Kowalik, którego trenerem jest Piotr Kowalik. Nagrodę w kategorii szachy otrzymał natomiast Kacper Kowalczyk, szkolący się pod kierunkiem Adama Pękały.

Uhonorowanie młodych zawodników to wyraz uznania dla ich pracy, wytrwałości i determinacji w dążeniu do sportowych celów. To również docenienie roli rodziców i trenerów, którzy wspierają młodzież w rozwijaniu talentów, kształtowaniu charakteru oraz pokonywaniu kolejnych wyzwań.

Wszystkim nagrodzonym sportowcom, ich rodzicom oraz trenerom władze gminy składają serdeczne gratulacje. Życzą kolejnych sukcesów, nieustającej motywacji, satysfakcji z podejmowanych wyzwań i spełnienia sportowych marzeń. Niech dotychczasowe osiągnięcia staną się inspiracją do dalszego rozwoju i sięgania po kolejne trofea.

RAD

eprasa.pl 77a89ebceb

IV LIGA

WYNIKI 12. KOLEJKI
Lewart - Orlęta R. 2:1
Lublinianka - Orlęta Ł. 3:2
Avia II - Powiślak 4:4
Górnik II - Victoria 0:1
Ruch - Granit 2:1
Łada - Bug 2:1
Janowianka - Tomasovia 2:1
Tur - Świdniczanka 1:0

TABELA IV LIGI

L.p.	Nazwa zespołu	M.	Pkt.	Bramki
1	Łada Biłgoraj	12	33	37:14
2	Lublinianka Lublin	12	31	42:15
3	Lewart Lubartów	12	30	36:18
4	Avia II Świdnik	12	24	32:11
5	Powiślak Końskowola	12	24	41:33
6	Orlęta Radzyń Podl.	12	23	20:9
7	Victoria Łukowa	12	15	13:15
8	Granit Bychawa	12	13	14:17
9	Janowianka Janów Lub.	12	13	21:25
10	Ruch Ryki	12	12	20:24
11	Górnik II Łęczna	12	11	15:25
12	Tomasovia Tom. Lub.	12	10	16:30
13	Tur Milejów	12	9	17:23
14	Bug Hanna	12	9	16:33
15	Świdniczanka Świdnik	12	9	15:33
16	Orlęta Łuków	12	6	12:42

NASTĘPNA KOLEJKA (31.10., godz. 13:00): Orlęta Ł. - Łada, (31.10., godz. 12:00): Orlęta R. - Górnik II, Powiślak - Lewart, Victoria - Ruch, Granit - Lublinianka, Bug - Janowianka, Tomasovia - Świdniczanka, Tur - Avia II.

mp

KLASA OKRĘGOWA

WYNIKI 12. KOLEJKI
Granica - Sokół 4:2
Unia K. - Agrotex 0:3
Absolwent - KS Drelów 2:7
Lutnia - Az-Bud 3:1
Orlęta II - Victoria 2:6
Orzel - Huragan 3:1
ŁKS Łazy - Podlasie II 0:5
Red Sielczyk - Grom 1:8

TABELA KL. O

L.p.	Nazwa zespołu	M.	Pkt.	Bramki
1	Podlasie II Biała Podl	12	29	42:14
2	Grom Kąkolewnica	12	27	36:15
3	Agrotex Milanów	12	27	40:18
4	Victoria Parczew	12	26	34:18
5	Huragan Międzyrzec Podl.	12	24	35:15
6	Orzeł Czemierniki	11	21	30:23
7	Granica Terespol	11	19	25:19
8	Az-Bud Komarówka Podl.	11	18	24:24
9	ŁKS Łazy	11	16	22:21
10	Red Sielczyk	12	16	20:32
11	Lutnia Piszczac	12	16	31:27
12	Orlęta II Łuków	12	12	22:39
13	KS Drelów	12	10	26:35
14	Unia Krzywda	12	6	13:41
15	Absolwent Domaszewnica	12	6	18:50
16	Sokół Adamów	12	1	7:34

NASTĘPNA KOLEJKA (31.10., godz. 11:00): Podlasie II - Red Sielczyk, (31.10., godz. 13:00): Az-Bud - Orlęta II., (31.10., godz. 14:00): Grom - Granica, Huragan - ŁKS Łazy, KS Drelów - Lutnia, Agrotex - Absolwent, (31.10., godz. 15:00): Sokół - Unia K., (31.10., godz. 18:00): Victoria - Orzeł.

mp

Dramat Podlasia.

Porażka z ostatnią drużyną w tabeli

Piłkarze Podlasia Biała Podlaska nie potrafią przerwać fatalnej passy. W niedzielę biało-zieloni przegrali na wyjeździe z ostatnią w tabeli Pogonią-Sokołem Lubaczów 0:2. Od zwycięstwa nad Wieczystą II Kraków, odniesionego 11 września, zdobyli zaledwie dwa punkty w sześciu kolejnych spotkaniach. Sytuacja zespołu robi się coraz trudniejsza.

Błąd otworzył wynik

Spotkanie w Lubaczowie było starciem dwóch rozczarowujących drużyn. Podlasie przed sezonem liczyło na walkę o czołową piątkę, tymczasem musi coraz poważniej oglądać się za siebie. Gospodarze również potrzebowali punktów, by wydostać się z ostatniego miejsca w tabeli.

Pierwszy cios zadali miejscowi. W 23. minucie Mateusz Gul posłał piłkę na lewe skrzydło, a błąd Dawida Nojszewskiego wykorzystał Artem Ploshchynskyi. Zawodnik Pogoni-Sokoła wpadł w pole karne i w sytuacji sam na sam pokonał Oskara Jeża.

Przed przerwą gospodarze mogli podwyższyć prowadzenie. Marcel Masar nie wykorzystał znakomitej okazji, a chwilę później niewiele zabrakło Jehorowi Kromykhowi. Podlasie miało szczęście, że do szatni schodziło tylko z jednobramkową stratą.

Nadzieja szybko zgasła

Po zmianie stron biało-zieloni powinni ruszyć do odrabiania strat. Tymczasem to gospodarze byli blisko kolejnego gola. Kromykh trafił jednak w poprzeczkę. Podopieczni Macieja Oleksiuka odpowiedzieli dopiero po godzinie gry. Kacper Dmitruk najpierw sprawdził bramkarza bezpośrednim strzałem z rzutu wolnego, a następnie minimalnie chybił po akcji z gry.

W 68. minucie Pogoń-Sokół zadała decydujący cios. Masar otrzymał podanie w pole karne i uderzył bez przyjęcia. Oskar Jeż zdołał odbić piłkę, ale ta i tak wpadła do siatki. Podlasie nie znalazło już sposobu na odwrócenie losów spotkania i przegrało 0:2.

Czas na przełamanie

Po tej porażce drużyna z Białej Podlaskiej pozostaje na trzecim miejscu od końca tabeli. Kolejna seria gier może mieć ogromne znaczenie dla jej sytuacji. W piątek, 30 października, o godz. 18 Podlasie podejmie Moravię Morawica. Najbliższy rywal również znajduje się w kryzysie. Na zwycięstwo czeka od 19 sierpnia, a w kolejnych jedenastu spotkaniach zanotował trzy remisy i osiem porażek. Dla Podlasia będzie to więc ważna okazja, by wreszcie przełamać złą passę i zdobyć punkty potrzebne w walce o utrzymanie.

Pogoń-Sokół Lubaczów - Podlasie Biała Podlaska 2:0 (1:0)

Bramki: Ploshchynskyi 23', Masar 68'.
Pogoń-Sokół: Frydrych - Andruszkiewicz, Szczyrek, Gul, Plopshchynskyi, Pawlik (61' Nowak), Jopek, Bielenda (83' Majda), Kromykh (61' Ausfeld), Masar (73' Metlushko), Chełmecki (83' Kurek).
Podlasie: Jeż - Nojszewski, Bobowski, Krawczyk, Dmitruk, Kobiera, Sacharuk (61' Jeruzalski), Banach, Dobruk (61' Czeczelewski), Kosieradzki (50' Grochowski), Łukasiewicz.

mp

Orlęta postawiły się Lubliniance. Emocje do ostatnich minut

Orlęta Łuków pokazały charakter w starciu z Lublinianką. Podopieczni Macieja Sygi przegrali na Wieniawie 2:3, ale do samego końca walczyli o korzystny rezultat. Spotkanie dostarczyło kibicom pięciu bramek, zwrotów akcji i emocji, które trwały aż do ostatniego gwizdka.

Błyskawiczna wymiana ciosów

Gospodarze rozpoczęli mecz w najlepszy możliwy sposób. Już po kilkudziesięciu sekundach Ezana Kahsay otrzymał podanie w pole karne i mocnym strzałem pod poprzeczkę dał Lublinianie prowadzenie. Wydawało się, że faworyzowana drużyna szybko przejmie kontrolę nad spotkaniem. Orlęta odpowiedziały jednak niemal natychmiast. Rafał Jaworski napędził kontratak, a Mateusz Bartnikowski z bliskiej odległości doprowadził do wyrównania.

Przed przerwą Lublinianka ponownie wyszła na prowadzenie. Po dośrodkowaniu Jakuba Sobstyla Kahsay uprzedził bramkarza i zdobył swoją drugą bramkę w tym spotkaniu. Gospodarze schodzili do szatni z wynikiem 2:1, ale goście nie zamierzali składać broni.

Walka do samego końca

Po zmianie stron Orlęta szukały kolejnej okazji do wyrównania. Blisko szczęścia był Robert Warowny, jednak jego strzał minął słupek. W 79. minucie Lublinianka zadała kolejny cios. Maciej Misiurek skutecznym uderzeniem głową podwyższył prowadzenie na 3:1.

Wydawało się, że losy spotkania są już rozstrzygnięte. W końcówce gospodarze mogli jeszcze powiększyć przewagę, ale Bartosz Janiszek trafił w poprzeczkę, a Kahsay nie wykorzystał rzutu karnego. Aleksander Żmuda obronił jedenastkę, dając swojej drużynie nadzieję na odwrócenie losów meczu.

Orlęta ruszyły do ataku i wykorzystały błąd rywali. Dawid Jastrzębski, zamiast szukać podania, indywidualną akcją przedarł się przez defensywę i zdobył kontaktową bramkę. W doliczonym czasie gry goście próbowali jeszcze zagrozić rywalom po dalekim zagraniu Żmudy, ale Lublinianka ostatecznie utrzymała prowadzenie i wygrała 3:2.

Maciej Syga stawia na rozwój

Trener Orląt podkreśla, że jego zespół jest młody i potrzebuje czasu na zdobywanie doświadczenia. – Szukam sposobu, żeby dotrzeć do tych chłopców, nie zabijać ich kreatywności i pozwolić im się rozwijać. Jednocześnie chcemy zdobywać punkty i czerpać radość z piłki – zaznaczył szkoleniowiec.

Syga przyznał również, że przeciwko Lubliniance jego drużyna zagrała bardziej defensywnie i pragmatycznie niż we wcześniejszych spotkaniach. Choć Orlęta wracają do Łukowa bez punktów, ich postawa pokazuje, że potrafią nawiązać walkę z wyżej notowanymi rywalami. Priorytetem pozostaje rozwój zespołu i walka o utrzymanie.

Lublinianka Lublin - Orlęta Łuków 3:2 (2:1)

Bramki: Kahsay 2', 44', Misiurek 79' - Bartnikowski 4', Jastrzębski 90+1'.
Orlęta: Żmuda - Prachnio, Mućko (88' Zduńczyk), Bas (65' Jastrzębski), Borkowski, Młynarczyk, Wiewiórka (90' Sokołowski), Bartnikowski, Charczuk, Jaworski, Warowny (88' Kłoda).
Żółte kartki: Bartnikowski, Mućko, Młynarczyk.

mp

KLASA B - gr. II

WYNIKI 10. KOLEJKI
Start - Orlęta 0:4
Unia - Orkan 8:1
Tur - Wenus 1:1
AR-TIG - Bad Boys 4:1
Bór - Grężovia 0:0
Bystrzyca - Wóldom 8:1

L.p.	Nazwa zespołu	M.	Pkt.	Bramki
1	AR-TIG Huta Dąbrowa	10	25	52:19
2	Orlęta Gołaszyn	9	21	32:21
3	Bór Dąbie	10	20	29:15
4	Bad Boys Zastawie	10	18	30:16
5	Tur Turze Rogi	9	17	24:21
6	Unia Żabików	10	17	41:16
7	Grężovia Grężówka	10	16	29:22
8	Wenus Oszczepalin	10	15	23:17
9	Start Gózd	10	13	22:24
10	Bystrzyca Borki	10	4	17:23
11	Orkan Wojcieszków	10	2	9:45
12	Wóldom Wólka Dom.	10	1	8:77

NASTĘPNA KOLEJKA (31.10., godz. 11:00): Wóldom - Start, (31.10., godz. 12:00): Bad Boys - Bór, Wenus - AR-TIG, Orkan - Tur, Orlęta - Unia, (31.10., godz. 14:00): Grężovia - Bystrzyca.

KLASA B - gr. I

WYNIKI 7. KOLEJKI
Wodnik - Perła 0:1
GLKS Rokitno - Lutnia II 3:1
Dąb II - Az-Bud II 1:4

L.p.	Nazwa zespołu	M.	Pkt.	Bramki
1	Perła Sławatycze	6	15	16:7
2	Az-Bud II Komarówka Podl.	6	13	19:5
3	Wodnik Siemień	7	10	18:16
4	Lutnia II Piszczac	6	10	11:9
5	GLKS Rokitno	7	7	12:15
6	Dąb II Dębowa Kłoda	6	0	3:27

NASTĘPNA KOLEJKA (31.10., godz. 15:00): Perła - Dąb II, Az-Bud II - GLKS Rokitno, Lutnia II - Wodnik.

mp

III LIGA

WYNIKI 14. KOLEJKI
Pogoń-Sokół - Podlasie 2:0
Bramki: Ploshchynskyi 23', Masar 68'.
Chełmianka - Korona II 2:0
Bramki: Kucharczyk 39', 41'.
Wiślanie - Star 1:2
Bramki: Durda 35' - Boniecki 12', Szynka 65'.
Moravia - Siarka 2:3
Bramki: Przybysławski 29', Sornat 84' (k) - Peciak 45', 68', 72'.
Naprzód - Wieczysta II 2:2
Bramki: Stanek 27', Plesiński 57' - Kramarz 29', 55'.
Wisła II - Wisłoka 3:1
Bramki: Małecki 22', Starzyński 25', Conte 90' - Kasza 83'.
KSZO - Sokół 2:1
Bramki: Górski 21', Bała 80' - Wiktor 60'.
Hetman - JKS Jarosław 1:0
Bramka: Skiba 13'.
Czarni - AKS 2:1
Bramki: Smoleń 25', Banik 65' - Różycki 13'.

L.p.	Nazwa zespołu	M.	Pkt.	Bramki
1	Chełmianka Chełm	14	34	22:6
2	KSZO Ostrowiec Św.	14	29	26:11
3	Wisłoka Dębica	14	26	21:16
4	Naprzód Jędrzejów	14	24	30:27
5	Czarni Połaniec	14	24	20:18
6	Hetman Zamość	14	23	26:22
7	Wiślanie Skawina	14	21	21:15
8	Siarka Tarnobrzeg	14	20	22:21
9	Wisła II Kraków	14	19	18:19
10	JKS Jarosław	14	17	29:26
11	Star Starachowice	14	17	20:21
12	Sokół Kolbuszowa	14	16	14:15
13	Wieczysta II Kraków	14	16	14:17
14	Korona II Kielce	14	14	28:33
15	AKS Busko Zdrój	14	14	20:32
16	Podlasie Biała Podlaska	14	13	11:20
17	Pogoń-Sokół Lubaczów	14	11	14:26
18	Moravia Morawica	14	9	15:26

NASTĘPNA KOLEJKA (30.10., godz. 18:00): Podlasie - Moravia, AKS - Chełmianka, JKS Jarosław - Czarni, Sokół - Hetman, Wisłoka - KSZO, Wieczysta II - Wisła II, Siarka - Naprzód, Star - Pogoń-Sokół, Korona II - Wiślanie.

KLASA A

WYNIKI 11. KOLEJKI
Olimpia J. - LZS Dobryń 6:1
Twierdza - Dąb 0:0
Bizon - Kujawiak 2:3
Armaty - Janowia 0:5
Lesovia - Olimpia O. 0:3
Niwa - Tytan 2:6
Polesie - Dwernicki 1:5
Orlęta II - pauza

L.p.	Nazwa zespołu	M.	Pkt.	Bramki
1	Dwernicki Stoczek Łuk	11	28	34:8
2	Tytan Wisznice	11	25	59:16
3	Janowia Janów Podl.	10	23	44:18
4	Twierdza Kobylany	11	19	32:14
5	Olimpia Okrzeja	10	17	21:9
6	Lesovia Trzebieszów	10	16	24:21
7	Olimpia Jabłoń	11	15	35:16
8	Orlęta II Radzyń Podl.	10	14	31:26
9	Dąb Dębowa Kłoda	10	12	17:12
10	Armaty Stoczek Łuk.	10	12	21:43
11	Niwa Łomazy	10	10	34:33
12	LZS Dobryń	10	10	20:31
13	Bizon Jeleniec	10	9	14:43
14	Polesie Serokomla	10	6	21:50
15	Kujawiak Stanin	10	3	6:73

NASTĘPNA KOLEJKA (31.10., godz. 11:00): Olimpia O. - Niwa, Kujawiak - Armaty, (31.10., godz. 13:00): Tytan - Polesie, (31.10., godz. 14:00): Dąb - Bizon, (31.10., godz. 14:30): Orlęta II - Olimpia J., (31.10., godz. 15:00): Janowia - Lesovia, LZS Dobryń - Twierdza, Dwernicki - pauza.

mp

BIA

eprasa.pl 77a89ebceb

XVIII-wieczny zabytek przejdzie remont ze zmianą funkcji. Samorząd szuka funduszy na nowe przedsięwzięcie

Dom Ryttów z nową misją. Powstanie Muzeum Konia Arabskiego?

Zabytkowy Dom Ryttów w centrum Janowa Podlaskiego może stać się miejscem, w którym historia miasta spotka się z tradycją słynnej hodowli koni arabskich i twórczością Macieja Falkiewicza. Nowa koncepcja zagospodarowania zabytku zakłada utworzenie w nim Muzeum Konia Arabskiego.

Dom Ryttów to miejsce szczególne na mapie Janowa Podlaskiego. Jego historia wiąże się z postacią Macieja Falkiewicza – artysty malarza, który był nie tylko człowiekiem sztuki, ale również miłośnikiem i hodowcą koni.



fot. Beata Malczuk

Obecnie zamknięty na cztery spusty Dom Ryttów ma szansę odżyć i być wyjątkowym miejscem dla mieszkańców i gości

Właśnie tutaj żył i tworzył, pozostawiając po sobie dorobek artystyczny związany z jego pasjami. Jak dowiadujemy się od burmistrza Karola Michałowskiego wolą syna, spadkobiercy ostatniego właściciela, było, aby dom nie stracił swojego znaczenia, lecz służył lokalnej społeczności i przypominał o twórczości ojca. Dlatego, decydując się na sprzedaż zabytkowej nieruchomości, wybrał ofertę samorządu Janowa Podlaskiego. Gmina zapłaciła za XVIII-wieczny zabytek 1 mln zł.

Zabytek, który ma opowiadać historię

Burmistrz Karol Michałowski od początku zakładał, że Dom Ryttów powinien zostać odnowiony i zyskać funkcję, która pozwoli wykorzystać jego historyczny charakter. Celem jest stworzenie miejsca ważnego zarówno dla mieszkańców, jak i dla odwiedzających Janów Podlaski turystów. Pomysł na Muzeum Konia Arabskiego wyrasta z lokalnej tradycji. Janów Podlaski od pokoleń kojarzony jest z hodowlą koni arabskich, która stała się jednym z najbardziej rozpoznawalnych symboli miejscowości. Trudno więc o temat mocniej związany z tożsamością miasta i jego rozpoznawalnością poza regionem. Nowa koncepcja zakłada połączenie tej tradycji z historią samego budynku oraz dorobkiem Macieja Falkiewicza. Artysta, który hodował konie i uwieczniał je na obrazach, stanowi naturalne ogniwo łączące świat sztuki z janowską hodowlą. Dzięki temu przyszłe muzeum mogłoby opowiadać nie tylko o koniach arabskich, ale również o ludziach, którzy poświęcali im swoje życie i twórczość.

Miejsce dla mieszkańców i turystów

Utworzenie muzeum w Domu Ryttów byłoby szansą na nadanie zabytkowi nowego życia, przy jednoczesnym zachowaniu pamięci o jego dawnych gospodarzach. To także możliwość wzbogacenia oferty kulturalnej i turystycznej Janowa Podlaskiego o miejsce, które łączy lokalną historię, sztukę i wieloletnią tradycję hodowlaną. Ważne jest również to, że planowane przeznaczenie budynku pozostaje bliskie intencji rodziny Falkiewiczów. Dom ma służyć społeczności, a pamięć o jego ostatnim prywatnym właścicielu ma szansę stać się częścią szerszej opowieści o Janowie Podlaskim.

Beata Malczuk

IV liga: Lewart Lubartów – Orlęta Spomlek Radzyń Podlaski 2:1 (0:0). Remis też by nikogo nie skrzywdził

Orlęta znowu nieskuteczne

Przed przerwą goście mogli wypracować sobie bramkową przewagę, ale, podobnie jak w wielu innych meczach sezonu, szwankowała skuteczność. Gospodarze wyczekali na swój moment i w końcówce meczu zadali dwa ciosy. Przy drugim drużyna z Radzynia miała spore pretensje do sędziego.

Trener Artur Bożyk postanowił nie zmieniać zwycięskiego składu z meczu z Powiślakiem Końskowola. Z kolei Krzysztof Bodziak miał do dyspozycji tylko dwóch doświadczonych rezerwowych, resztę kadry musiał uzupełniać juniorami.

Trzy zmarnowane szanse

Pierwsze dwadzieścia minut nie przyniosło większych emocji. Częściej piłkę rozgrywali miejscowi, ale nie przekładało się to na wyraziste sytuacje podbramkowe. W drugiej części pierwszej połowy trzy znakomite szanse stworzyły sobie Orlęta: najpierw po wzorcowo rozegranym kontrataku i podaniu Dominika Rycaja do Bartłomieja Siudaja znakomitą obroną w sytuacji sam na sam popisał się Damian Podleśny. Niedługo potem w zamieszaniu podbramkowym w dobrej sytuacji był Marcel Obroślak, ale piłka poleciała za wysoko. W samej końcówce pierwszej połowy po idealnej wrzutce D. Rycaja główkował Karol Cudowski, ale nie trafił w bramkę.

Druga połówka dla gospodarzy

W drugiej połowie inicjatywę przejęli miejscowi, goście bronili się na swojej połowie i czekali na szansę kontrataku. Szachy przerwał - mający za sobą niebłahą przygodę w barwach obecnego rywala - Ernest Skrzyński, który zza pola karnego trafił idealnie w okienko. Po pięciu minutach przytomnym strzałem wyrównał Marcel Obroślak. Obie drużyny grały o pełną pulę. W 82. min. obrońcy Orląt przegrali walkę w polu karnym i z bliska do bramki trafił Krystian Żelisko. Sytuacja ta wywołała duże kontrowersje, bo zdaniem piłkarzy gości i wielu obserwatorów chwilę wcześniej faulowany był Cudowski.

Lewart dzięki wygranej znalazł się na trzecim miejscu, Orlęta spadły na szóste. Co ciekawe: nad kolejną drużyną, siódmą Victorią Łukowa, ma aż osiem oczek przewagi. A do liderującej Łady Biłgoraj dziesięć straty.

Na silnych nie starcza

Orlęta przed przerwą na tle silnego rywala pokazały, być może, najlepszą piłkę w ostatnich kilkunastu miesiącach. Ponownie zabrakło jednak skuteczności. Na ciepłe słowa zasługują zarówno stoperzy oraz dobrze spisujący się w ryglowaniu środka pola Karol Warda i Siudaj. Oceniamy, że taka dyspozycja z powodzeniem wystarczy na znakomitą większość IV-ligowych rywali, jednak, żeby wygrywać z Lewartem, Ładą i Lublinianką, trzeba dorzucić coś ekstra. Bolączką jest brak głębi składu. Nawet osłabiony kadrowo Lewart na zmiany wprowadzić mógł robiącego różnicę Żeliskę, natomiast, nawet dysponując wszystkimi zdrowymi graczami, trener Bożyk zabiega w trakcie meczu głównie o utrzymanie poziomu pierwszej jedenastki.

W sobotę o 12 do Radzynia przyjadą rezerwy Górnika Łęczna. Dokooptowana w ostatniej chwili do stawki drużyna spisuje się średnio: jej forma uzależniona jest od udziału zawodników, którzy nie zagrali w meczu II ligi. W ostatniej kolejce przegrali u siebie z Victorią Łukowa.

Lewart Lubartów - Orlęta Radzyń Podlaski

2:1 (0:0)

Bramki: Skrzyński 70', Żelisko 82' - Obroślak 75'.
Lewart: Podleśny - Jabłoński, Piekarski, Marciniak, Pacek (78' Denka), Skrzyński, Kompanicki, Bednarczyk, Najda (67' Aftyka), Paluch, Kalita (64' Żelisko).
Orlęta: Kłos - Kaczyński (80 Sawczuk), Pendel, Miszta, Dudolad (74 Grochowski), Obroślak, Siudaj (61 Morenkov), Warda, K. Rycaj (71 Izdebski), D. Rycaj, Cudowski
Żółte kartki: Najda, Jabłoński - trener Bożyk na ławce, Kłos, Pendel
sędziował (słabo): Michał Marzec
widzów 300, ok. 100 z Radzynia Podlaskiego

Zbigniew Smółko

BIA

PIŁKA NOŻNA – BIALSKA KLASA OKRĘGOWA

Orzeł pokonuje Huragan. Aż dwie czerwone kartki w jednym meczu

W spotkaniu 12. kolejki bialskiej Klasy Okręgowej Orzeł Czemierniki zdołał wygrywać przed własną publicznością z Huraganem Międzyrzec Podlaski 3:1. Choć to goście szybko objęli prowadzenie, miejscowi zdołali zdominować dalszą część rywalizacji.

Orzeł Czemierniki – Huragan Międzyrzec Podlaski

3:1 (1:1)

Wynik został otwarty w 17. minucie, kiedy to na listę strzelców wpisał się zawodnik Huraganu, Anthony Bernardo De Souza Dorneles. Niedługo po objęciu prowadzenia, w 23. minucie, żółtą kartką ukarany został gracz z Międzyrzeca, Patryk Sierociuk. Radość przyjezdnych z korzystnego wyniku nie trwała długo, gdyż w 26. minucie do wyrównania doprowadził Jan Bożym, pozwalając obu zespołom schodzić do szatni przy remisie 1:1.

Po zmianie stron inicjatywę na boisku przejęli miejscowi. Zaledwie cztery minuty po wznowieniu gry, w 49. minucie, trafienie dające prowadzenie Orłowi zanotował Piotr Kuźma. Druga połowa przyniosła mnóstwo nerwowości i ostrej gry, co zaowocowało licznymi wykluczeniami. W 76. minucie czerwoną kartkę obejrzał gracz gospodarzy, Dominik Kula, jednak przewaga liczebna gości trwała zaledwie chwilę. W 77. minucie sędzia ukarał kolejnego gracza Huraganu żółtym kartonikiem, a minutę później – w 78. minucie – czerwoną kartkę zobaczył jeden z zawodników przyjezdnych, przez co siły na murawie wyrównały się. Mimo zamieszania i uszczuplonych składów to Orzeł Czemierniki zachował więcej zimnej krwi. W 79. minucie ostateczny rezultat spotkania na 3:1 ustalił wprowadzony z ławki rezerwowych Kacper Krzeczkowski, pozbawiając drużynę z Międzyrzeca Podlaskiego punktów w tym wyjazdowym starciu.

Kamil Pulik

eprasa.pl 77a89ebceb

Radzyński Klub Sportowy wchodzi w nowy sezon

Siatkarze RKS w listopadzie rozegrają pierwsze mecze swojego trzeciego sezonu w trzeciej lidze. Równie dużym powodem do dumy jest jednak funkcjonowanie czterech grup młodzieżowych - zarówno w kategorii kadeta, jak i juniora trenują i grają drużyny chłopaków i dziewcząt.



Kadetki przegrały swoje dwa pierwsze mecze, ale to nie wynik sportowy był tu najważniejszy. Dziewczęta zdobywają doświadczenie, uczą się ligowej rywalizacji, mimo że ćwiczą zaledwie od roku stają w szranki z koleżankami, które trenują od pierwszych klas podstawówki

- W każdym kolejnym sezonie staramy się zająć lepsze miejsce niż w poprzednim. Za pierwszym razem skończyliśmy na szóstej pozycji, rok temu na czwartej. Teraz spróbujemy ten wynik poprawić. Dwa pierwsze miejsca uprawniają do dalszej walki o awans do wyższej ligi, ale to nie jest nasz główny cel. Cieszy, że z pierwszą drużyną trenuje czterech naszych wychowanków, którzy przeszli w tym roku z drużyny juniorów. Grać pewnie będziemy dalej w sali Liceum na Partyzantów. Pierwszy mecz zagramy 7 listopada na wyjeździe w Świdniku, tydzień później kolejna delegacja tym razem do Lublina na mecz z Politechniką, 21 zaś podejmiemy debiutującą w lidze drużynę z Kocka - opowiada trener Szymon Bober.

Już zdążyły ruszyć ligi młodzieżowe. Rok temu grali tylko juniorzy. W tym sezonie drużyna mocno zmieniła się personalnie, ponieważ wielu zawodników przekroczyło granicę wieku i pojechało na studia, więc kolejne pokolenie musi się od nowa liczyć ligowej siatkówki. Pierwsze mecze z Serbinowem Biała Podlaska i Akademią Siatkówki Lublin zakończyły się porażkami. Drużyna kadetów została zgłoszona do rozgrywek radzyńskiej Ligi Open (patrz obok). - To dobra propozycja sportowa, bo w czasie każdego turnieju Ligi zagrają na silniejszych przeciwników niż w lidze kadetów i to bez potrzeby jechania przez pół województwa - wyjaśnia Bober.

Z wyników nie ma co rozliczać też juniorek i kadetek. - Jesteśmy w zupełnie innym miejscu niż nasza ligowa konkurencja. Nasze zawodniczki trenują na razie przez rok, konkurentki nawet osiem lat. A i tak potrafią podjąć walkę. Na wyniki przyjdzie czas - słyszymy w klubie.

Zbigniew Smółko

Absolwent z kłopotami w okręgówce

Drużyna z gminy Ulan-Majorat nie potrafi przerwać fatalnej passy. Ubiegłotygodniową porażkę srodze pomścił za to Grom Kąkolewnica. Orzeł Czemierniki odnotował cenną wygraną z Huraganem Międzyrzec Podlaski, AZ BUD Komarówka Podlaska z kolei nie poradził sobie w Piszczacu.

Orzeł kiepsko zaczął mecz z Huraganem i od 16. minuty musiał gonić wynik. Wyrównał Jan Bożym, prowadzenie wywalczył Piotr Kuźma, decydujące uderzenie zadał zaś, wprowadzony na boisko dosłownie kilkadziesiąt sekund wcześniej, Kacper Krzeczkowski.

Orzeł Czemierniki - Huragan Międzyrzec Podlaski
3:1 (1:1)

Grom tydzień temu nieprzyjemnie zaskoczył swoich sympatyków, ulegając u siebie Łazom. W niedzielę odreagował w meczu z Sielczykiem, który po świetnym starci sezonu przegrał właśnie piąty raz z rzędu. Cztery z ośmiu goli zdobył Karol Zgorzałek (już dziesięć w sezonie), który dołożył też asystę.

Red Sielczyk - Grom Kąkolewnica
1:8 (0:4)

AZ BUD Komarówka Podlaska tej jesieni nie zaliczy do udanych. Seria trzech wygranych wskazywała, że drużyna wraca na właściwe tory. Z Piszczaca wracają bez punktów, co chyba przesądza, że przynajmniej do końca jesieni będą, wbrew ambicjom, błąkać się w środku tabeli

Lutnia Piszac - AZ BUD Komarówka Podlaska
3:1 (1:0)

Absolwent notuje najgorszą passę w dziejach klubu. Tym razem w Wólce Świątkowej podejmował, również bardzo rozczarowujący w tym sezonie, KS Drelów, jednak i to nie było okazją do przełamania. Wynik 2:7 dobrze oddaje przebieg meczu, w którym goście byli o wiele konkretniejsi w ofensywie.

Absolwent Domaszewnica - KS Drelów
2:7

Zbigniew Smółko

Powalczyli pod siatką

W hali sportowej w Kąkolewnicy 9 października odbył się Turniej Piłki Siatkowej. Rywalizowały drużyny reprezentujące szkoły, miejscowości oraz Radę Rodziców. Rozgrywki dostarczyły wielu sportowych emocji, a zawodnicy zaprezentowali wysoki poziom umiejętności, zaangażowanie oraz ducha fair play.



fot. ZO Kąkolewnica facebook

Po zaciętej rywalizacji klasyfikacja końcowa przedstawia się następująco:

1. miejsce – Polskowola
2. – Brzozowica,
3. – Rada Rodziców Kąkolewnica,
4. – Żakowola,
5. – SP Kąkolewnica.

Zbigniew Smółko

W SKRÓCIE

Ping-pong trzy razy w tygodniu

Od przyszłego tygodnia MOSiR zaprasza już na trzy ping-pongowe wieczory. Do środ i piątków dochodzą poniedziałki. Od 16 do 19 w sali „starej zawodówki" na Armii Krajowej

Będzie Rajd Niepodległości

11 listopada Miejski Ośrodek Sportu i Rekreacji w Radzyniu Podlaskim oraz Radzyńska Grupa Rowerowa „SięKręci" zapraszają na szósty Rowerowy Rajd Niepodległości. Celem będzie Kopiec Marszałka Piłsudskiego w Żakowoli Radzyńskiej. Zbiórka uczestników rajdu ok. 12.15 na Placu Wolności w Radzyniu. Mile widziane będą flagi przy pojazdach. Trasa przez Płudy i kapliczkę świętego Antoniego w Turowie. A potem już Żakowola Radzyńska. Planowane leśne ognisko (wszystko zabieramy ze sobą). Warto zadbać o sprawne oświetlenie, bo będzie wracane po ciemku.

Piłkarski terminarz

IV liga
sobota godz. 12
Orlęta Spomlek Radzyń Podlaski - Górnik II Łuków
klasa okręgowa
sobota godz. 13
AZ BUD Komarówka Podlaska - Orlęta II Łuków
sobota godz. 14
LKS Milanów - Absolwent Domaszewnica
Grom Kąkolewnica - Granica Terespol
sobota godz. 18
Victoria Parczew - Orzeł Czemierniki
klasa A
sobota godz. 14.30
Orlęta II Radzyń Podlaski - Olimpia Jabłoń
klasa B gr. I
AZ BUD II Komarówka Podlaska - GLKS Rokitno
klasa B gr. II
sobota godz. 12
Orlęta Gołaszyn - Unia Żabików
sobota godz. 14
Grężovia Grężówka - Bystrzyca Borki

Już wiadomo co z siatkówką MOSiR

Jak co roku jesienią ruszy Liga Siatkówki Miejskiego Ośrodka Sportu i Rekracji. Zapisy zamknięte, wiadomo już, kto z kim, kiedy będzie grał i o co. W tym sezonie partnerem i jednym z silników imprezy będzie też Radzyński Klub Sportowy.

Open: każdy z każdym i półfinały

W Lidze Open zagra sześć zespołów: Międzyrzec, PSP Parczew, RKS Junior, RKS Oldboys, RKS Kadet i Sami Swoi. Najpierw wszystkie drużyny zagrają trzy razy „każdy z każdym" a potem najlepsza czwórka utworzy pary półfinałowe. W pierwszej rundzie grać się będzie do dwóch wygranych setów do 25, w półfinałach i wyżej do trzech. Pierwsze terminy to 22 listopada i 6 grudnia, mecze w hali ZSP na Sikorskiego od 10.

Relax - seria turniejów

W Lidze Relax (co najmniej dwie dziewczyny na boisku!) zgłosiły się cztery zespoły: PGE Radzyń Podlaski, Byle do Piątku, AZ BUD Poczta i Ekipa z Boiska/ Do Zera. Tutaj rywalizacja będzie się toczyła systemem turniejowym, w każdym miesiącu jeden turniej systemem „każdy z każdym", do dwóch wygranych setów do 25, a potem zostanie ułożona klasyfikacja łączna, sumująca wszystkie osiągnięcia. Turniejów będzie sześć, dwa pierwsze 15 listopada i 13 grudnia, również w sali ZSP od 10.

Zbigniew Smółko

Dwa wygrane turnieje Szymka Piątkowskiego

W III Wojewódzkim Turniej Szachowy o Puchar Wojewody Lubelskiego (106 uczestników) Szymon Piątkowski ze SP nr 1 w Radzyniu Podlaskim wygrał klasyfikację klas IV-VI, zajmując świetne 5 miejsce w klasyfikacji open.

Ten sam zawodnik wygrał 4 turniej cyklu Pucharu Juniorów Lubelszczyzny rozgrywany w Międzyrzecu Podlaskim. Szymon zgromadził 6 pkt z 7 partii i wyprzedził 51 zawodników. Warto zaznaczyć, że na starcie tych zawodów stanęło aż 25 szachistów z Radzyńskiego Towarzystwa Szachowego. W klasyfikacji klas 0 - IV na drugim miejscu uplasował się Wiktor Ochnio, a na 4. Sebastian Bogucki (obaj po 5 pkt). W klasyfikacji klas V-VIII na drugim miejscu uplasował się Jakub Skrzypczak, 3. Piotr Sidor, 4. Bartłomiej Bącik. Poza wymienionymi nasz klub reprezentowali jeszcze: Jakub Bącik, Gabriel Wawrzosek, Wiktor Głowniak, Krzysztof Jakubczyk, Hanna Jakubczyk, Jan Kiedrzynek, Kinga Leszak, Szymon Rybak, Mikołaj Miłosz, Szymon Miłosz, Mateusz Bogucki, Robert Piasko, Kinga Dąbrowska, Jan Rybak, Szymon Leszak, Jakub Rybka, Aleksander Mizerski, Michał Leszak, Zuzanna Mizerska.

Radzyńska liga dla Suprunova

W ósmym turnieju serii MOSiR Radzyńskiej Ligi Szachowej FIDE zagrało 24 zawodników. W klasyfikacji open zwyciężył Artem Suprunov (6 pkt). Najwyżej sklasyfikowanym juniorem był Jakub Skrzypczak. Klasyfikacja open: 2. Bartosz Walaszek, 3. Michał Bącik. Klasyfikacja juniorów: 1. Jakub Skrzypczak (4,5 pkt), 2. Gabriel Wawrzosek, 3. Wojciech Jazgarski 3,5.

Zbigniew Smółko

RAD

eprasa.pl 77a89ebceb

Jubileuszowy XXVI Dzień Papieski połączony ze ślubowaniem pierwszoklasistów w Borkach



Najmłodszych uczniów do pierwszego, tak ważnego ślubowania, przygotowywały: Dorota Bajdak oraz Agnieszka Górna



Reżyserii spektaklu podjęła się Barbara Kalitka - Zelent, zaś nad występem chóru szkolnego czuwała Justyna Kruszyńska-Bącik

Tegoroczne obchody XXVI Dnia Papieskiego przebiegały pod motywem przewodnim „Jan Paweł II. Uczeń-misjonarz". Dla Zespołu Placówek Oświatowych w Borkach – szkoły dumnej ze swojego Patrona – było to wydarzenie szczególne, splatające hołd złożony wielkiemu Polakowi z ważnym momentem przyjęcia najmłodszych dzieci do społeczności uczniowskiej.



Uroczystość zainicjowano Mszą Świętą pod przewodnictwem ks. Kazimierza Dudka. Dalsza część programu odbyła się w hali sportowej, gdzie zgromadzili się uczniowie, grono pedagogiczne, pracownicy placówki, rodzice oraz zaproszeni goście. Zebranych przywitał dyrektor szkoły, Robert Stępniewski, przypominając sylwetkę Ojca Świętego. W swoim wystąpieniu zwrócił uwagę na niezwykłą troskę, jaką Jan Paweł II otaczał młodzież, nieustannie zachęcając ją do wzrastania w prawdzie.

Artystyczne wzruszenia i refleksja

Głównym punktem programu artystycznego był pogodny spektakl ukazujący rodzinne spędzanie niedzieli. Podczas domowych rozmów bohaterowie sztuki wspominali pontyfikat i pielgrzymki polskiego Papieża, a także przywoływali postaci misjonarzy oddanych Ewangelii – w tym błogosławionych męczenników Zbigniewa Strzałkowskiego i Michała Tomaszka. Młodzi aktorzy zaprezentowali wysoki kunszt sceniczny oraz niezwykłą dojrzałość.

Dopełnieniem inscenizacji był poruszający występ chóru szkolnego. Przepełnione emocjami wykonania pieśni skłoniły słuchaczy do głębokiej refleksji nad bezwarunkową miłością i sensem ludzkiej egzystencji.

Głos zabrał również wójt gminy Borki, Marcin Czyżak, który podkreślił wyjątkową rangę wydarzenia. W ciepłych słowach zwrócił się do pierwszoklasistów, określając ich mianem przyszłości lokalnej wspólnoty oraz fundamentem mądrego i odpowiedzialnego pokolenia, po czym wręczył najmłodszym słodkie upominki.

Włączenie do społeczności szkolnej

Kluczowym momentem dla uczniów klas Ia oraz Ib było uroczyste ślubowanie. Aktu pasowania tradycyjnym, wielkim ołówkiem dokonał Dyrektor Robert Stępniewski, formalnie włączając dzieci w poczet uczniów. Złożona przysięga stanowiła dla nich ważny krok w kierunku odpowiedzialności, uczciwości i dotrzymywania słowa na całą nadchodzącą ścieżkę edukacyjnej przygody.

Zwieńczeniem spotkania był wspólny poczęstunek pyszne ciasto przygotowane dla wszystkich uczestników wydarzenia. Szkoła wyrazy głębokiej wdzięczności przekazuje w stronę Rodziców uczniów za przygotowanie wyśmienitego ciasta na słodki poczęstunek oraz za nieocenioną pomoc i zorganizowanie charytatywnej sprzedaży tradycyjnych kremówek papieskich pod kościołem.

XIX Spotkanie z Folklorem - Dokopiny 2026 w Olszewnicy





W gminie Borki tradycja, muzyka i swojskie smaki po raz kolejny połączyły mieszkańców oraz gości podczas XIX Spotkania z Folklorem „Dokopiny 2026" w Olszewnicy. To wyjątkowe wydarzenie stało się okazją do wspólnego świętowania, pielęgnowania lokalnych zwyczajów i integracji miłośników folkloru. Jak co roku nie zabrakło serdecznej atmosfery, życzliwości i gościnności.

Organizatorzy powitali wszystkich uczestników, dziękując za obecność oraz zaangażowanie w podtrzymywanie tradycji, która od lat stanowi ważną część życia kulturalnego gminy. Głównym bohaterem spotkania był oczywiście ziemniak – nieodłączny element polskiej kuchni i symbol jesiennych zbiorów. Na stołach królowały tradycyjne przysmaki przygotowane przez gospodynie z Koła Gospodyń Wiejskich „Olszewianki" z Olszewnicy. Kartoflaki i inne regionalne specjały przypomniały wszystkim, że w prostych, domowych potrawach kryje się wyjątkowy smak oraz bogactwo lokalnego dziedzictwa kulinarnego.

„Dokopiny" to jednak nie tylko kulinarne atrakcje, ale przede wszystkim ludzie, którzy tworzą niepowtarzalny klimat tego wydarzenia. W spotkaniu uczestniczyły Koła Gospodyń Wiejskich, zespoły śpiewacze, samorządowcy, strażacy, mieszkańcy oraz zaproszeni goście. Wspólne muzykowanie, rozmowy i śpiew pokazały, jak ważną rolę odgrywają takie inicjatywy w budowaniu więzi międzyludzkich i pielęgnowaniu lokalnej tożsamości. W wydarzeniu uczestniczyli m.in. Marcin Czyżak – wójt gminy Borki, Danuta Kucio – zastępca wójta, Katarzyna Dudzińska - kierownik Gminnego Ośrodka Pomocy Społecznej w Borkach, a także Szczepan Niebrzegowski – starosta radzyński z Aliną Kryjak. Województwo lubelskie reprezentował Piotr Mackiewicz – wicekurator oświaty. Nie zabrakło radnych, sołtysów i licznie zgromadzonych mieszkańców i gości.

Organizatorzy skierowali podziękowania do wszystkich zespołów, uczestników, władz powiatu i gminy, a także pracowników Gminnego Ośrodka Kultury i Sportu oraz Urzędu Gminy, którzy przyczynili się do przygotowania wydarzenia. Dzięki wspólnemu zaangażowaniu możliwe było stworzenie spotkania pełnego radości, muzyki i serdecznej atmosfery. XIX Spotkanie z Folklorem „Dokopiny 2026" po raz kolejny udowodniło, że tradycja nie przemija, gdy jest pielęgnowana przez ludzi z pasją. To właśnie wspólne świętowanie, regionalne smaki i muzyka sprawiają, że takie chwile na długo pozostają w pamięci. Niech „Dokopiny" w Olszewnicy będą nadal czasem radości, życzliwości i wspólnoty. Bo choć świat się zmienia, nic nie zastąpi domowego jedzenia, swojskiej muzyki i spotkań z drugim człowiekiem.

RAD

eprasa.pl 77a89ebceb



Wspominamy

Za każdą ważną postacią lokalnej społeczności kryją się historie, wspomnienia i relacje, które najlepiej pokazują, jak wiele znaczyła dla innych. W pożegnaniach osób związanych z powiatem radzyńskim powracają obrazy ludzi zaangażowanych w życie samorządowe, edukację, kulturę, sport i działalność społeczną. Zebrane wspomnienia i fotografie przypominają sylwetki, które na różne sposoby współtworzyły historię naszej okolicy i pozostawiły po sobie trwały ślad.

kb



Marek Wołosowicz

Pochodził z Bojanówki w gminie Wohyń. Przez wiele lat angażował się w życie samorządowe i społeczne powiatu radzyńskiego. W latach 1988–1998 był radnym Rady Gminy Wohyń, następnie pełnił funkcję jej wiceprzewodniczącego, a przez dwie kadencje przewodniczącego. Z samorządem powiatowym był związany od początku jego istnienia – w 1999 roku został wiceprzewodniczącym Rady Powiatu Radzyńskiego, a później wielokrotnie stawał na jej czele. Przez lata pracował również w bankowości spółdzielczej. W 1982 roku rozpoczął pracę w Banku Spółdzielczym w Wohyniu, od 1996 roku był jego dyrektorem, a po połączeniu banków w 1998 roku pełnił funkcję prezesa zarządu banku w Wohyniu. Był także zaangażowany w działalność społeczną, m.in. w Radzie Społecznej Wojewódzkiego Szpitala dla Nerwowo i Psychicznie Chorych w Suchowoli. W pamięci współpracowników pozostał jako człowiek energiczny, życzliwy i otwarty na potrzeby innych. Ceniono jego umiejętność prowadzenia obrad, zdecydowanie, własne zdanie, a zarazem gotowość do wysłuchania argumentów i szanowania odmiennych opinii. Był związany z Polskim Stronnictwem Ludowym, którego idee pozostały mu bliskie przez całe życie. Wspominano go również jako pogodnego kolegę o błyskotliwym poczuciu humoru, obdarzonego talentem do celnych komentarzy i opowiadania historii. Dla wielu był nie tylko doświadczonym samorządowcem i mentorem, lecz także dobrym sąsiadem i serdecznym człowiekiem, który potrafił wspierać innych i łagodzić spory. Jego wieloletnia działalność pozostawiła trwały ślad w życiu powiatowej społeczności.



Marian Ściseł

Urodził się 9 sierpnia 1946 roku. Wychowywał się w Budziskach na Lubelszczyźnie, a przez wiele lat mieszkał i tworzył w Radzyniu. Był cenionym twórcą ludowym, którego pasją stała się rzeźba w drewnie. Zainteresowanie sztuką rozwijał, obserwując pracę swojego wuja, Tadeusza Lemieszka. Jego pierwszą rzeźbą był Jezus Frasobliwy. Z czasem wypracował własny styl, tworząc dzieła o tematyce sakralnej, świeckiej i przyrodniczej, w tym rzeźby zwierząt i ptaków. Od 1990 roku należał do Stowarzyszenia Twórców Ludowych, a w latach 1997–2005 kierował jego bialsko-podlaskim oddziałem. Za swoją działalność otrzymał odznakę „Zasłużony Działacz Kultury" oraz Srebrny Krzyż Zasługi. Jego prace prezentowano na licznych konkursach, wystawach i przeglądach twórczości ludowej w całym kraju. Przez dziesięciolecia pielęgnował tradycję regionalnego rzemiosła, pozostawiając po sobie bogaty dorobek artystyczny. Zmarł 11 września 2026 roku, w wieku 80 lat.



Zofia Leszczyńska

Urodziła się w 1949 roku w Woli Chomejowej w powiecie radzyńskim. Była absolwentką Liceum Ogólnokształcącego w Radzyniu Podlaskim, Studium Nauczycielskiego w Radomiu oraz Uniwersytetu Marii Curie-Skłodowskiej w Lublinie. Pracowała jako nauczycielka w szkole podstawowej w Kwasówce, a następnie przez wiele lat w radzyńskim liceum. Jej wielką pasją była sztuka, szczególnie malarstwo na jedwabiu. Uczestniczyła w plenerach malarskich i wystawach w kraju, a jej twórczość została doceniona podczas Ogólnopolskiego Biennale Twórczości Plastycznej Nauczycieli w Lublinie, gdzie w 2018 roku otrzymała wyróżnienie, a w 2020 roku nagrodę specjalną. Była związana z radzyńskim środowiskiem kulturalnym, a szczególnie z Galerią „Oranżeria". Zapamiętana zostanie jako osoba łagodna, życzliwa i wrażliwa na piękno. Zmarła w wieku 76 lat, pozostawiając po sobie dorobek artystyczny i pamięć o wieloletniej pracy pedagogicznej.

Październik

Danuta Szymecka
63 lata, Radzyń

Tomasz Musiejuk
41 lat, Kolembrody

Adam Lampart
79 lat, Radzyń

Józef Salamandra
76 lat, Radzyń

Franciszka Jesionek
95 lat, Ulan

Ryszard Kowalewski
70 lat, Radzyń

Jan Pomorski
94 lata, Suchowola

Zdzisława Gołoś
70 lat, Radzyń

Mariola Czebreszuk
59 lat, Radzyń

Bogdan Gołoś
68 lat, Radzyń

Stefan Chalota
85 lat, Radzyń

Marek Dadun
64 lata, Paszki Małe

Jadwiga Odrzygóźdź
87 lat, Radzyń

Jadwiga Ochnio
94 lata, Polskowola

Stanisław Koślacz
73 lata, Radzyń

Krystyna Kwiatkowska
84 lata, Radzyń

Janina Palica
95 lat, Radzyń

Zdzisław Sposób
91 lat, Radzyń

Stanisław Bartoń
88 lat, Ulan

Zbigniew Gajda
73 lata, Ulan

Listopad

Marian Kojtych
90 lat, Ulan

Włodzimierz Biernacki
87 lat, Białka

Janusz Przybysz
71 lat, Borki

Kunegunda Welik
72 lata, Radzyń

Krzysztof Małyszko
72 lata, Radzyń

Zbigniew Donica
91 lat, Radzyń

Jan Zań
86 lat, Radzyń

Sebastian Żukowski
36 lat, Radzyń

Grudzień

Rafał Karwowski
33 lata, Radzyń

Mikołaj Gorzel
45 lat, Radzyń

Andrzej Bielecki
59 lat, Radzyń

Paweł Domański
52 lata, Suchowola

Kazimiera Sobieszek
77 lat, Radzyń

Krystyna Koczkodaj
77 lat, Radzyń

Henryka Antol
85 lat, Radzyń

Krystyna Kuśmider
82 lata, Biała

Ireneusz Frączek
61 lat, Wola Osowińska

Halina Zuchora
93 lata, Radzyń

Stanisław Kułak
73 lata, Radzyń

Tadeusz Sałata
54 lata, Radzyń

Teodozja Zalech
83 lata, Radzyń

Jerzy Dzięga
57 lat, Radzyń

Ewa Fajnas
68 lat Radzyń

Zofia Matejek
80 lat, Brzozowica

Roman Kardas
85 lat, Ulan

Paweł Krasuski
35 lat, Radzyń

Grzegorz Szram
48 lat, Radzyń

Styczeń

Zdzisława Duk
84 lata, Radzyń

Edward Dąbrowski
80 lat, Radzyń

Marianna Ciężka
88 lat, Radzyń

Halina Marczuk
65 lat, Radzyń

Ewa Kozak
53 lata, Radzyń

Józef Adamowicz
80 lat, Radzyń

Zbigniew Lis
72 lata, Borki

Artur Palica
60 lat, Biała

Fabian Obroślak
94 lata, Borki

Janusz Ludian
79 lat, Radzyń

Ewa Kułak
77 lat, Radzyń

Bożena Listos
69 lat, Radzyń

Zygmunt Niewęgłowski
80 lat, Radzyń

Robert Haponiuk
56 lat, Radzyń

Jadwiga Zagulska
85 lat, Turów

Luty

Zofia Królczyk
74 lata, Radzyń

Eugeniusz Dadun
70 lat, Radzyń

Maria Zalewska
68 lat, Radzyń

Barbara Zielant
84 lata, Ulan

Edward Wysokiński
86 lat, Zarzec Łukowski

Marcin Bednarczyk
33 lata, Radzyń

Barbara Majczyna
74 lata, Turów

Marianna Sawicka
90 lat, Radzyń

Tadeusz Niewęgłowski
79 lat, Radzyń

Aneta Rolak
53 lata, Radzyń

Maria Wiater
87 lat, Radzyń

Janina Góral
86 lat, Stara Wieś

Tadeusz Żurawski
61 lat, Radzyń

Elżbieta Niewęgłowska
69 lat, Radzyń

Henryk Sadowski
82 lata, Radzyń

Henryk Okulowski
74 lata, Radzyń

Władysława Musiatowicz
81 lat, Biała

Małgorzata Wysokińska,
81 lat, Kąkolewnica

Janusz Koczkodaj
73 lata, Radzyń

Henryk Kwasowiec
87 lat, Radzyń

Zofia Hołownia
74 lata, Radzyń

Krzysztof Lewczuk
67 lat, Radzyń

Bożena Książek
63 lata, Radzyń

Marzec

Andrzej Bireta
76 lat, Ulan

Elżbieta Domańska
79 lat, Radzyń

Małgorzata Szelech
63 lata, Radzyń

Andrzej Galbarczyk
83 lata, Radzyń

Halina Dorosz
76 lat, Żabików

Helena Wójcik
93 lata, Ulan

Anna Gmur
88 lat, Radzyń

Marek Bącik
70 lat, Ulan

Lucjan Izdebski
80 lat, Radzyń

Władysława Dudek
91 lat, Radzyń

Bogusław Struk
61 lat, Radzyń

Mirosława Woroniecka
81 lat, Radzyń

Józef Górski
80 lat, Ulan

Zofia Paśnik
94 lata, Leszkowice

Grażyna Szczepaniuk
66 lat, Radzyń

Anna Cieślikowska
73 lata, Radzyń

Aniela Mazurek
91 lat, Radzyń

Krystyna Witek
83 lata, Ulan

Kwiecień

Janina Pietraszek
93 lata, Radzyń

Teresa Biernacka
88 lat, Radzyń

Marek Basak
46 lat, Radzyń

Maria Wołowik
85 lat, Radzyń

Genowefa Turska
85 lat, Ulan

Zofia Leszczyńska
77 lat, Radzyń

Jerzy Niewęgłowski
68 lat, Ulan

Grzegorz Niebrzegowski
66 lat, Ulan

Jerzy Przybysz
85 lat, Gąsiory

Władysław Kacprzak
80 lat, Radzyń

Maria Karpińska
62 lata, Radzyń

Adam Zabielski
75 lat, Ulan

Jan Kardas
76 lat, Ulan

Paweł Kaczka
50 lat, Radzyń

Daniela Bunat
93 lata, Borki

Franciszek Myka
78 lat, Radzyń

Jan Cieślak
72 lata, Ulan

Jadwiga Kiewel
96 lat, Radzyń

Celina Cieślak
81 lat, Wola Osowińska

Wiesław Kozieł
65 lat, Suchowola

Zygmunt Koniak
69 lat, Radzyń

Mirosław Świderski
62 lata, Ulan

RAD

eprasa.pl 77a89ebceb

naszych zmarłych

Alicja Chomicz
87 lat, Radzyń
Anna Ostrowska
74 lata, Radzyń
Józef Borychowski
77 lat, Radzyń

Maj

Teresa Niewęgłowska
Ulan
Józef Palica
76 lat, Paszki Duże
Adela Struczyk
92 lata, Radzyń
Sławomir Cichosz
Radzyń
Jerzy Wójcik
Radzyń
Tadeusz Czerwiński
82 lata, Siedlanów

Czerwiec

Anna Kublicka
47 lat, Marynin
Kamil Żukowski
38 lat, Radzyń
Ilona Kapczuk
74 lata, Radzyń
Helena Piekarska
94 lata, Radzyń
Mirosława Jolanta Gwizdek
70 lat, Żabików
Barbara Świerszcz
69 lat, Bedlno
Franciszek Ślusarz
Radzyń
Henryk Guz
73 lata, Zabiele
Radosław Tarkowski
Radzyń

Lipiec

Stanisław Zarzecki
79 lat, Gąsiory
Waldemar Gil
49 lat, Siedlanów
Zdzisław Tchórzewski
84 lata, Ulan
Tadeusz Mościcki
75 lat, Brzozowica Duża
Janina Kalisz
76 lat, Czemierniki
Tadeusz Kiewel
72 lata, Radzyń
Stanisław Bielewski
65 lat, Radzyń
Aniela Pałka
90 lat, Radzyń
Wiesława Sobieszuk
73 lata, Kąkolewnica
Teresa Obroślak
84 lata, Borki
Irena Kowalik
93 lata, Radzyń
Stanisław Piekarski
66 lat, Radzyń

Sierpień

Stanisław Korolczuk
78 lat, Wólka Zdunkówka
Daniela Mogielewska
92 lata, Przegaliny Duże
Włodzimierz Ponikowski
88 lat, Radzyń
Stanisław Gil
89 lat, Radzyń
Roman Łozowski
70 lat, Brzostówiec
Krzysztof Niewęgłowski
54 lata, Paszki Duże
Teodozja Wojciechowska
90 lat, Radzyń
Monika Karwowska
94 lata, Tchórzew
Aleksandra Dzięga
85 lat, Radzyń
Elżbieta Gil
81 lat, Radzyń
Weronika Kosińska
91 lat, Komarówka
Elżbieta Zgorzałek
91 lat, Kąkolewnica
Jadwiga Gałka
88 lat, Radzyń
Grzegorz Urbaniak
49 lat, Radzyń
Jadwiga Sauk
96 lat, Radzyń
Agnieszka Drygiel
52 lata, Radzyń
Anna Ślusarz
58 lat, Radzyń
Zofia Grzejdak
86 lat, Radzyń
Jan Franciszek Ochnio
77 lat, Radzyń

Wrzesień

Artur Zielonka
45 lat, Radzyń
Jan Kuć
79 lat, Radzyń
Marian Kucyk
75 lat, Olszewnica
Wiesława Korulczyk
83 lata, Turów
Michał Dudek
48 lat, Turów
Marian Ściseł
80 lat, Zabiele
Zofia Kostecka
74 lata, Turów
Franciszek Urbański
72 lata, Radzyń
Roman Oprawski
75 lat, Radzyń
Jerzy Kucharski
69 lat, Radzyń
Marianna Ciężka
80 lat, Radzyń
Sławomir Żurawski
70 lat, Radzyń
Bolesław Walaszek
98 lat, Radzyń
Grażyna Czarnecka
72 lata, Gąsiory
Stanisława Świątek
87 lat, Radzyń
Krystyna Kocyła
79 lat, Radzyń



Stanisław Mazgaj

Urodził się 10 września 1934 roku. Ukończył filologię polską na Katolickim Uniwersytecie Lubelskim, a w 1957 roku rozpoczął pracę jako nauczyciel języka polskiego i łacińskiego w I Liceum Ogólnokształcącym w Radzyniu Podlaskim. Z radzyńską szkołą związał 37 lat swojej pracy zawodowej, wychowując kolejne pokolenia młodzieży. Był wybitnym humanistą, cenionym pedagogiem i miłośnikiem literatury polskiej oraz światowej. Potrafił z pasją przybliżać uczniom nawet najtrudniejsze utwory, rozwijać ich wrażliwość i zachęcać do samodzielnego myślenia. Jako wychowawca 13 klas miał blisko 400 wychowanków, a wielu uczniów zainspirował do wyboru własnej drogi zawodowej, w tym pracy nauczycielskiej. Za osiągnięcia dydaktyczno-wychowawcze otrzymał liczne nagrody, w tym dwukrotnie nagrodę ministra oświaty. Został odznaczony Brązowym i Złotym Krzyżem Zasługi. Zapamiętany został jako człowiek wielkiej wiedzy, kultury osobistej, elegancji i życzliwości, który z szacunkiem traktował każdego ucznia. Nawet po przejściu na emeryturę pozostawał związany ze swoją szkołą i jej społecznością. Zmarł 3 maja 2026 roku, w wieku 91 lat, pozostawiając po sobie trwały dorobek pedagogiczny oraz pamięć wielu pokoleń uczniów i współpracowników.



Grzegorz Szram

Był samorządowcem, nauczycielem, trenerem i działaczem sportowym związanym z Radzyniem. W latach 2006–2010 pełnił mandat radnego Rady Miasta Radzyń Podlaski, przewodnicząc Komisji Zdrowia i Kultury Fizycznej. W latach 2012–2015 był pierwszym dyrektorem Miejskiego Ośrodka Sportu i Rekreacji, angażując się w rozwój miejskiej infrastruktury sportowej i oferty rekreacyjnej. Pracował również jako nauczyciel w Szkole Podstawowej nr 1 i Gimnazjum nr 1, gdzie dał się poznać jako pedagog oddany pracy z młodzieżą. Przez lata był związany z klubem Orlęta Radzyń, w którym występował jako zawodnik, trenował młodzież i pełnił funkcję sekretarza zarządu. Działał także w PTTK. Był pasjonatem geografii, podróży i sportu, a jego wiedza, poczucie humoru oraz życzliwość pomagały mu nawiązywać dobre relacje z młodymi ludźmi. Zapamiętany został jako człowiek otwarty, empatyczny i zaangażowany w życie lokalnej społeczności. Zmarł 28 grudnia 2025 roku, w wieku 48 lat.



Zofia Szpyrukowa

Była emerytowaną nauczycielką, wieloletnią kierowniczką i wychowawczynią świetlicy szkolnej oraz nauczycielką geografii w Szkole Podstawowej nr 2 w Radzyniu. Była związana z placówką od początku jej istnienia, współtworząc jej dorobek, tradycję i atmosferę. Przez lata pracy pedagogicznej dała się poznać jako osoba życzliwa, oddana uczniom i pełna pasji do pracy wychowawczej. Cieszyła się szacunkiem uczniów, rodziców i współpracowników. Pozostanie w pamięci społeczności szkolnej jako nauczycielka, która przez lata angażowała się w edukację i wychowanie kolejnych pokoleń młodzieży.



Zbigniew Litwiniec

Był nestorem radzyńskich szachów, trenerem i wychowawcą, który przez około 50 lat rozwijał środowisko szachowe w Radzyniu i okolicach. Z wykształcenia matematyk, przez lata uczył młodzież gry w szachy, wychowując tysiące zawodników, w tym medalistów mistrzostw Polski. Był związany z sekcją szachową LKS Orlęta Radzyń Podlaski, działał również w Bialskim Związku Szachowym, którego w latach 80. był prezesem. Organizował regularne turnieje i tworzył miejsce spotkań kolejnych pokoleń miłośników królewskiej gry. Sam także odnosił sukcesy, m.in. zdobywając na początku lat 70. mistrzostwo województwa lubelskiego w szachach błyskawicznych. Interesował się historią i polityką, pisał felietony, a znajomi cenili go za błyskotliwość i poczucie humoru. Szczególną troską otaczał młodych ludzi, którym szachy pomagały rozwijać umiejętności i wiarę we własne możliwości. Zmarł w wieku 76 lat. Ostatni turniej rozegrał cztery dni przed śmiercią. Pozostawił po sobie trwały ślad w historii radzyńskich szachów i pamięć o człowieku całkowicie oddanym swojej pasji oraz pracy z młodzieżą.



Paweł Krasuski

Należał do czołowych szachistów regionu i posiadał I kategorię szachową. Odnosił sukcesy w turniejach juniorskich, lokalnych i wojewódzkich, a w 2011 roku zdobył pierwsze miejsce w Mistrzostwach Uniwersytetu Przyrodniczo-Humanistycznego w Siedlcach. Był także sędzią klasy państwowej, instruktorem szachowym i specjalistą w zakresie internetowych transmisji turniejów. W latach 2021–2024 zasiadał w Zarządzie Lubelskiego Wojewódzkiego Związku Szachowego, a w latach 2021–2025 pełnił funkcję wiceprezesa Radzyńskiego Towarzystwa Szachowego. Z zaangażowaniem szkolił młodych zawodników i wspierał ich rozwój, przyczyniając się do sukcesów kolejnych pokoleń szachistów. Zmarł 25 grudnia 2025 roku. Pozostał w pamięci jako człowiek o dużej wiedzy, charakterystycznym poczuciu humoru i życzliwym podejściu do innych.



Tadeusz Skowron

Urodził się 1 czerwca 1940 roku w Woli Osowińskiej, z którą związał całe swoje życie prywatne i zawodowe. Był wieloletnim samorządowcem i społecznikiem, zaangażowanym w sprawy mieszkańców oraz rozwój powiatu radzyńskiego. W pierwszej kadencji samorządu powiatowego pełnił funkcję członka Zarządu Powiatu, a następnie przez cztery kadencje był radnym Rady Powiatu Radzyńskiego, gdzie przewodniczył Komisji Rewizyjnej. Przez wiele lat pracował również w Gminnej Spółdzielni w Borkach, pełniąc funkcję wiceprezesa. Był osobą aktywnie uczestniczącą w życiu lokalnej społeczności, a jego działalność pozostawiła trwały ślad w historii samorządu powiatowego. Zmarł w wieku 85 lat, pozostawiając po sobie pamięć człowieka oddanego swojej małej ojczyźnie i jej mieszkańcom.



Teresa Niewęgłowska

Przez wiele lat była zaangażowana w życie społeczne i kulturalne gminy Ulan-Majorat. Przez dwie dekady pełniła funkcję przewodniczącej Koła nr 4 Emerytów, Rencistów i Inwalidów w Ulanie-Majoracie, a także wieloletniej przewodniczącej Zespołu Śpiewaczego „Senior". W latach 2008–2012 pracowała w Komisji Rewizyjnej Lokalnej Grupy Działania „Zapiecek", a następnie zasiadała w jej Radzie. Zapamiętana zostanie jako osoba oddana działalności społecznej, pełna energii i troski o lokalną wspólnotę. Jej zaangażowanie na trwałe zapisało się w historii gminy Ulan-Majorat.

RAD

eprasa.pl 77a89ebceb

„bezMyślnik”
SERWIS I LICEUM OGÓLNOKSZTAŁCĄCEGO W RADZYNIU

Rozbili bank! Aż 35 stypendiów powiatowych leci prosto do I LO



Wszyscy nagrodzeni zasilą swoje portfele comiesięcznym stypendium w kwocie 200 zł



To był wyjątkowy dzień dla społeczności I LO w Radzyniu Podlaskim - aż 35. uczniów otrzymało stypendia z rąk starosty Szczepana NIebrzegowskiego

Ostatnia sesja Rady Powiatu Radzyńskiego przyniosła fantastyczne wieści dla naszej społeczności. W gronie 48 najzdolniejszych uczniów szkół prowadzonych przez powiat aż 35 to licealiści z I LO!

Doceniono w ten sposób ich zaangażowanie, talent i świetne oceny z poprzedniego roku. Wszyscy nagrodzeni sprostali rygorystycznym kryteriom regulaminowym i w roku szkolnym 2026/2027 zasilą swoje portfele comiesięcznym stypendium w kwocie 200 zł. Gratulacje – pokazaliście klasę!

Złota 35 z I LO:

Jakub Bącik, uczeń kl. IV,
Antoni Bielewski, uczeń kl. II,
Noemi Borysiuk, uczennica kl. II,
Wiktoria Czyżak, uczennica kl. IV,
Krzysztof Dołęgowski, uczeń kl. II,
Julia Drozdek, uczennica kl. II,
Hubert Gaweł, uczeń kl. II,
Maja Gąsior, uczennica kl. II,
Paulina Głowacka, uczennica kl. IV,
Szymon Gomółka, uczeń kl. IV,
Maciej Jazgarski, uczeń kl. IV,
Wiktoria Kalicka, uczennica kl. IV,
Amelia Kłos, uczennica kl. III,
Anna Koczkodaj, uczennica kl. II,
Joanna Kojtych, uczennica kl. IV,
Karolina Kopeć, uczennica kl. IV,
Dominik Kowalski, uczeń kl. II,
Antonina Lipniacka, uczennica kl. IV,
Juliusz Łyjak, uczeń kl. II,
Maria Matczak, uczennica kl. IV,
Ignacy Michniewicz, uczeń kl. II,
Julia Nadolna, uczennica kl. III,
Natalia Nowacka, uczennica kl. IV,
Piotr Olejniczak, uczeń kl. IV,
Julia Uss, uczennica kl. IV,
Krystian Palenciuk, uczeń kl. IV,
Emilia Perchuć, uczennica kl. II,
Zuzanna Siemionek, uczennica kl. IV,
Filip Wasąg, uczeń kl. IV,
Gabriela Wierzbicka, uczennica kl. IV,
Oliwia Wierzchowska, uczennica kl. IV,
Aleksandra Wilczyńska, uczennica kl. IV,
Eliza Wyrzykowska, uczennica kl. IV,
Olga Zesiuk, uczennica kl. IV,
Natalia Zdunek, uczennica kl. IV.

Razem możemy więcej. Słodki kiermasz klasy 4F dla Mateusza Drosia

29 września w murach naszego liceum udowodniliśmy, że wzajemna pomoc to coś więcej niż puste słowa. Z inicjatywy uczniów klasy 4F zorganizowano kiermasz charytatywny na rzecz Mateusza Drosia – naszego kolegi, który po ciężkim wypadku walczy o powrót do pełnej sprawności i potrzebuje kosztownej, długofalowej rehabilitacji.

Serce włożone w domowe wypieki

Korytarze wypełniły się zapachem ciast, babeczek i ciasteczek przygotowanych własnoręcznie przez licealistów. Uczniowie włożyli w to przedsięwzięcie mnóstwo pracy, czasu i empatii. Kiermasz cieszył się ogromnym zainteresowaniem – każdy słodki zakup stawał się realnym symbolem solidarności i chęci niesienia pomocy koledze w potrzebie.

1190 złotych na rehabilitację

Wspólny wysiłek przyniósł wymierny rezultat: dzięki otwartym sercom kupujących oraz zaangażowaniu organizatorów zebrano łącznie 1190 zł. Cała kwota zasili fundusz rehabilitacyjny Mateusza. To najlepszy dowód na to, że nawet drobne, z pozoru niewielkie gesty potrafią złożyć się w potężne wsparcie.

Siła szkolnej wspólnoty

Inicjatywa klasy 4F po raz kolejny pokazała, że nasza społeczność szkolna potrafi błyskawicznie zjednoczyć się w obliczu czyjegoś nieszczęścia. Poza zebraną kwotą równie ważny był wymiar ludzki – pokazaliśmy Mateuszowi, że w trudnej drodze do zdrowia nie jest sam, a za jego plecami stoi cała szkoła gotowa podać pomocną dłoń. Dziękujemy każdemu, kto dołożył swoją cegiełkę!

Natalia Nowacka



Uczennice klasy 4F z wychowawczynią Anną Zabielską

RAD

eprasa.pl 77a89ebceb

ISSN 2451-4330 N 12960

wspólnota regionalna

Nr 43 (1043) 27 października 2026 r.

24wspolnota.pl Lublin24.pl Lukow24.pl

Zarzuty dla byłych urzędniczek ZUS-u. Za podtruwanie współpracowniczki.

Wiadomo, co jej dodawano

LUBLIN: Prokurator postawił zarzuty byłym już pracowniczkom Zakładu Ubezpieczeń Społecznych w Lublinie. Kobiety są podejrzane o to, że dodawały do napojów swojej współpracowniczce substancji, które negatywnie wpływały na stan zdrowia pokrzywdzonej.

O tej bulwersującej sprawie zrobiło się głośno we wrześniu ub.r. Z doniesień medialnych wynikało, że w siedzibie ZUS-u przy ul. Zana doszło do niecodziennych zdarzeń - kilka pracowniczek tej instytucji miało „podtruwać" swoją współpracowniczkę poprzez dodawanie do jej napojów substancji, które powodują u niej niepokojące dolegliwości, m.in. bóle żołądka i bóle głowy.

- Na początku września pracownica Oddziału ZUS w Lublinie poinformowała policję i przełożonych o podejrzeniu popełnienia przestępstwa wobec niej przez cztery koleżanki z wydziału. Pracodawca tego samego dnia polecił przeprowadzenie wewnętrznej kontroli, żeby wyjaśnić sprawę, a panią, która zgłosiła incydent, objął opieką. Kontrola wykazała, że zawiadomienie jest zasadne, dlatego wobec kobiet, które działały na szkodę pokrzywdzonej, dyrektor Oddziału wszczął postępowanie dyscyplinarne. Podjął decyzję o zwolnieniu dyscyplinarnym trzech pracownic, z czwartą, która przechodzi na emeryturę, też rozwiązujemy umowę. 25 września Oddział ZUS w Lublinie złożył również do organów ścigania zawiadomienie o podejrzeniu popełnienia przestępstwa z art. 160 par. 1 Kodeksu karnego (narażenie człowieka na bezpośrednie niebezpieczeństwo utraty życia albo ciężkiego uszczerbku na zdrowiu zagrożone karą do trzech lat pozbawienia wolności - przyp. red.) przez cztery pracownice - przekazała nam we wrześniu ub.r. Małgorzata Korba, rzecznik prasowy ZUS.

Według nieoficjalnych doniesień medialnych podłożem zdarzenia miał być konflikt pomiędzy pracowniczkami z dłuższym stażem, a mniej doświadczoną urzędniczką, pokrzywdzoną w tej sprawie.

Prokuratura wszczęła śledztwo w tej sprawie jeszcze we wrześniu ub.r. Cztery kobiety w wieku 32, 39, 58 i 62 lat (Paula L., Ewa K., Monika Ch. oraz Teresa J.) usłyszały zarzuty, choć nie ze wskazanego przez rzeczniczkę prasową ZUS artykułu, a z artykułu 157, paragraf drugi Kodeksu karnego, mówiącego o spowodowaniu naruszenia czynności narządu ciała lub rozstroju zdrowia, trwającego nie dłużej niż siedem dni. Grozi za to grzywna, ograniczenie wolności lub pozbawienie wolności do lat dwóch.

- Pewnego, ustalonego dnia dolały pokrzywdzonej środki zawierające laktulozę (środki zawierające laktulozę to popularne preparaty o działaniu przeczyszczającym - przyp. red.) w ilości przekraczającej maksymalną dawkę terapeutyczną, czym spowodowały rozstrój jej zdrowia trwający nie dłużej niż siedem dni - powiedział portalowi RadioZET.pl prokurator Marcin Stelmach, szef Prokuratury Rejonowej Lublin-Południe w Lublinie.

Prokuratura Okręgowa w Lublinie precyzuje, że do objętych zarzutami zachowań dochodziło w okresie od 23 czerwca 2025 roku do 27 sierpnia ub.r. Co więcej, kobiety miały działać w krótkich odstępach czasu i w wykonaniu z góry powziętego zamiaru.

Kobiety nie przyznały się do popełnienia zarzucanych im czynów, odmówiły składania wyjaśnień. Śledztwo nie zostało jeszcze zakończone. Podejrzane przebywają na wolności.

Dominik Smagała

R E K L A M A

MOŻLIWOŚĆ ZAKUPU MIEJSCA
NA CMENTARZU KOMUNALNYM
W BIAŁEJ PODLASKIEJ

- USŁUGI POGRZEBOWE
- ADMINISTRACJA CMENTARZY
- MIĘDZYNARODOWY PRZEWÓZ ZMARŁYCH
- FORMALNOŚCI URZĘDOWE

hades-biala.pl

- KAMIENIARSTWO

scalpro.pl

- WŁASNA PRODUKCJA TRUMIEN

lignart.pl

- KWIACIARNIA

poppyflowers.pl

HADES Maksymiuk i Wspólnicy

83 344 35 24
509 766 538, 601 369 849

WSZYSTKO W JEDNYM MIEJSCU.

Aleje Jana Pawła II 25, Biała Podlaska
Wisznicka 1, Łomazy
Lecha Kaczyńskiego 1A, Międzyrzec Podlaski

OKNEX GMG PRODUCENT
OKNA I DRZWI PCV
ŁUKÓW UL. ŁAPIGUZ 100
25/798 96 96
NOWA SIEDZIBA

REG

Tragiczny pożar domu. Znaleziono dwa ciała



fot. KPP Łęczna

O pożarze służby zostały powiadomione we wczesnych godzinach porannych. Foto: KPP Łęczna

ŁĘCZNA: Tragiczne zdarzenie w gminie Milejów. W pożarze domu zginęły dwie osoby. Okoliczności zdarzenia wyjaśniają policjanci pod nadzorem prokuratora.

Do tragicznego pożaru domu mieszkalnego doszło we wtorek, 20 października, po godzinie 6.00 w miejscowości Łysołaje w gminie Milejów, w powiecie łęczyńskim. Podczas akcji gaśniczej strażacy odnaleźli wewnątrz budynku dwa zwęglone ciała.

O pożarze służby zostały powiadomione we wczesnych godzinach porannych. Na miejsce skierowano policjantów z Łęcznej, którzy rozpoczęli czynności mające na celu ustalenie okoliczności tragedii.

Jak wynika z dotychczasowych ustaleń, posesję zamieszkiwały dwie osoby – kobieta i jej syn.

Policjanci prowadzą czynności procesowe pod nadzorem prokuratora. W wyjaśnianiu przyczyn pożaru ma również uczestniczyć biegły z zakresu pożarnictwa.

Postępowanie ma pozwolić na ustalenie, co doprowadziło do wybuchu pożaru, a także potwierdzenie tożsamości ofiar. Na obecnym etapie szczegółowe okoliczności zdarzenia pozostają nieznane.

Magdalena Kołcon

eprasa.pl 77a89ebceb

Egzekucja Rosjanina w Białej Podlaskiej

Zatrzymali obywatela Gruzji, który miał pomagać zabójcy

Nowy etap w śledztwie dotyczącym zbrodni, która zyskała międzynarodowy rozgłos. Agencja Bezpieczeństwa Wewnętrznego zatrzymała drugą osobę, która - zdaniem śledczych - jest zamieszana w głośne zabójstwo rosyjskiego artysty w Białej Podlaskiej - Roberta Kuzowkowa.

Głośna zbrodnia na cichym dotąd blokowisku

Robert Kuzowkow był znany pod pseudonimem Simon Skrepetski. Był artystą i aktywistą, tworzył karykatury. W jego twórczości pojawiała się niewybredna krytyka przede wszystkim władz Kremla z Władimirem Putinem na czele, ale także innych polityków.

Do zabójstwa 44-letniego Roberta Kuzowkowa doszło 15 czerwca, na chodniku przy ul. Królowej Jadwigi w Białej Podlaskiej. Mężczyznę zabito pięcioma strzałami z broni palnej, kule trafiły w klatkę piersiową i głowę ofiary. Zbrodni dokonano w biały dzień, na spokojnym dotąd blokowisku. O zbrodni szybko zrobiło się głośno nie tylko w Polsce, ale i za granicą. Od razu bowiem po tym, jak wyszło na jaw, kto jest ofiarą, wskazywano, że to była egzekucja o podłożu politycznym.

Zatrzymali go po trzech dobach. Elnur A. podejrzany o oddanie śmiertelnych strzałów

Sprawca niezwłocznie zbiegł z miejsca zbrodni. Policja szukała go przez kolejne kilkadziesiąt godzin. Podejrzanego ujęto trzy dni po zabójstwie, w hostelu w Piastowie pod Warszawą.

Zatrzymany to 36-letni Elnur A., obywatel Gruzji.

- Jesteśmy pewni, po pracy kryminalnych, że zatrzymaliśmy osobę, która faktycznie odpowiada za zabójstwo 44-letniego obywatela Rosji. Od początku wiedzieliśmy, że strzelec był jeden. Że to był mężczyzna, który podszedł do 44-letniego obywatela Rosji, oddał kilka strzałów i oddalił się pieszo w nieznanym kierunku - mówił w czerwcu podinsp. Andrzej Fijołek, oficer prasowy komendanta wojewódzkiego policji w Lublinie.

Elnur A. usłyszał zarzut zabójstwa. Nie przyznał się do popełnienia tego czynu. Mężczyzna jest tymczasowo aresztowany.



Elnur A. został złapany przez służby około trzy doby po egzekucji Roberta Kuzowkowa w Białej Podlaskiej. 36-letni obywatel Gruzji przebywa w areszcie, śledztwo trwa. Teraz zatrzymano i aresztowano innego obywatela Gruzji, który - zdaniem śledczych - pomagał sprawcy w zastrzeleniu rosyjskiego artysty

Drugie zatrzymanie. I drugi obywatel Gruzji

Po kilku miesiącach pracy śledczy zatrzymali drugą osobę, która - ich zdaniem - brała udział w zbrodni w Białej Podlaskiej.

- 18 października 2026 r. 22-letni Makhmud A. przyleciał do Polski z Gruzji. Następnego dnia funkcjonariusze ABW zatrzymali go na parkingu przy autostradzie A2. Podróżował wraz z dwoma innymi obywatelami Gruzji. W toku wykonanych czynności potwierdzono ustalenia dotyczące jego udziału w zabójstwie Roberta Kuzovkova - informuje ABW w czwartkowym komunikacie.

Według zebranych dowodów Makhmud A. miał pomagać Elnurowi A. w egzekucji Roberta Kuzowkowa.

Prokurator przedstawił mu dwa zarzuty: pomocnictwa do zabójstwa przez podejmowanie w okresie od 1 do 11 czerwca br. szeregu działań, które ułatwiły Elnurowi A. dokonanie zabójstwa 15 czerwca br. oraz posiadania broni palnej i amunicji bez wymaganego zezwolenia.

- Po przedstawieniu zarzutów prokurator przesłuchał Makhmuda A. w charakterze podejrzanego. Nie przyznał się on do popełnienia zarzucanych mu czynów i złożył wyjaśnienia - wyjaśnia prok. Przemysław Nowak, rzecznik prasowy Prokuratury Krajowej.

- Dwaj pozostali obywatele Gruzji zatrzymani wraz z Makhmudem A. zostali przekazani Straży Granicznej. Wszczęto wobec nich procedurę wydalenia z Polski wraz z dziesięcioletnim zakazem ponownego wjazdu - informuje z kolei ABW.

Lubelski sąd zdecydował o aresztowaniu Makhmuda A.

Jednocześnie prokurator wystąpił do Sądu Rejonowego Lublin-Zachód w Lublinie o tymczasowe aresztowanie Makhmuda A. na trzy miesiące.

- Wniosek uzasadniono obawą ucieczki lub ukrywania się podejrzanego, obawą bezprawnego utrudniania postępowania, a także grożącą podejrzanemu surową karą - zaznacza prok. Przemysław Nowak.

Sąd 21 października zgodził się na takie rozwiązanie.

- Wniosek został uwzględniony, zastosowano tymczasowe aresztowanie na trzy miesiące, do 17 stycznia 2027 roku. Podejrzany stoi pod zarzutem ułatwienia popełnienia zbrodni zabójstwa w ten sposób, że dostarczył narzędzie przestępstwa sprawcy, czyli broń palną, dostarczył środek transportu oraz telefon komórkowy umożliwiający monitorowanie lokalizacji pojazdu pokrzywdzonego. Do tego udzielał informacji dotyczących miejsca pobytu pokrzywdzonego. Jako podstawę zastosowania tymczasowego aresztowania sąd w pierwszej kolejności wskazał, że materiał dowodowy wskazuje na wysokie prawdopodobieństwo popełnienia przez sprawcę tego czynu, kolejna przesłanka to zagrożenie surową karą pozbawienia wolności - mówi sędzia Marta Śmiech, rzecznik Sądu Okręgowego w Lublinie.

Za pomocnictwo w zabójstwie grozi taka sama kara jak za zabójstwo - od dziesięciu lat pozbawienia wolności do nawet dożywocia.

Służby nie powiedziały ostatniego słowa. Śledztwo ma charakter rozwojowy

Postępowanie prowadzone jest przez Delegaturę ABW w Lublinie wspólnie z Wydziałem Kryminalnym Komendy Wojewódzkiej Policji w Lublinie i Komendą Miejską Policji w Białej Podlaskiej, pod nadzorem Lubelskiego Wydziału Zamiejscowego Departamentu do Spraw Przestępczości Zorganizowanej i Korupcji Prokuratury Krajowej.

Jak zastrzegają służby: śledztwo ma charakter rozwojowy.

Dominik Smagała

Nie tylko zarzuty dla szpitalnej kierowniczki z Lublina. Prokuratura ujawnia drugi wątek śledztwa

Najpierw pojawiły się informacje o zarzutach dla kierowniczki zakładu zajmującego się medycyną laboratoryjną w jednym z lubelskich szpitali. Później Prokuratura Okręgowa w Lublinie ujawniła nowe informacje w sprawie śledztwa, wskazując na wątek nieprawidłowości przy realizacji badań laboratoryjnych.

Prokuratura w 1. Wojskowym Szpitalu Klinicznym z Polikliniką SPZOZ w Lublinie

Na naszych internetowych portalach pisaliśmy we wtorek, 20 października, że sprawa dotyczy kierowniczki zakładu zajmującego się medycyną laboratoryjną w jednym z lubelskich szpitali. W opublikowanym komunikacie Prokuratura Okręgowa w Lublinie wskazuje wprost, że chodzi o Ilonę P., kierowniczkę Zakładu Analityki Lekarskiej w 1. Wojskowym Szpitalu Klinicznym z Polikliniką SP-ZOZ w Lublinie.

- Działając w krótkich odstępach czasu i w wykonaniu z góry powziętego zamiaru, a także działając w celu osiągnięcia korzyści majątkowej przez inne osoby, jedenastokrotnie doprowadziła Skarb Państwa do niekorzystnego rozporządzenia mieniem w ten sposób, że wprowadziła w błąd pracownika działu finansowo-księgowego tego szpitala, poprzez potwierdzenie w elektronicznym rozkładzie pracy pracowników laboratorium obecności na dyżurach trzech osób w sytuacji, gdy osoby te nie pełniły tych dyżurów i nie miały uprawnień do ich pełnienia - mówi nam prokurator Damian Petruk, szef Prokuratury Rejonowej w Lublinie (śledztwo prowadzi Dział do Spraw Wojskowych Prokuratury Rejonowej w Lublinie).

Chodzi o okres od lutego do grudnia 2025 roku. Według śledczych w wyniku czynów Ilony P. szpital wypłacił nienależyte wynagrodzenie w wysokości ponad 7 tys. zł.

Zarzut oszustwa dla kierownik ze szpitala w Lublinie. Ilona P. się nie przyznaje

Prokurator ogłosił Ilonie P. zarzut 16 października br. Kobieta jest podejrzana o popełnienie oszustwa.

- Kto, w celu osiągnięcia korzyści majątkowej, doprowadza inną osobę do niekorzystnego rozporządzenia własnym lub cudzym mieniem za pomocą wprowadzenia jej w błąd albo wyzyskania błędu lub niezdolności do należytego pojmowania przedsiębranego działania, podlega karze pozbawienia wolności od sześciu miesięcy do lat ośmiu - brzmi artykuł Kodeksu karnego, o którym mowa w tym przypadku.

- Podejrzana nie przyznała się do stawianych zarzutów i złożyła wyjaśnienia kwestionujące jej winę - informuje prok. Marcin Kozak, rzecznik Prokuratury Okręgowej w Lublinie.

Dozór policji, zakaz kontaktu i zawieszenie

Prokurator zastosował wobec kierowniczki Zakładu Analityki Lekarskiej kilka środków zapobiegawczych. Medyczkę objęto dozorem policji, zakazem kontaktowania się ze świadkami występującymi w sprawie oraz zawieszono ją w czynnościach służbowych związanych z pełnieniem funkcji.

Drugi wątek: oszustwa przy bezpłatnych badaniach laboratoryjnych

Jest także jeszcze inny wątek tego śledztwa. Prokuratura Okręgowa w Lublinie ujawnia, że sprawdza temat bezpłatnych badań laboratoryjnych. Śledczy określają ten wątek jako „szeroki".

- Postanowieniem z dnia 8 października 2026 roku z akt głównego postępowania wyłączono do odrębnego prowadzenia materiały dotyczące oszustwa popełnionego w okresie od stycznia 2019 roku do kwietnia 2026 roku - podaje prok. Marcin Kozak.

Według tych informacji, szkody wyrządzone w związku z tymi czynami miały wynieść ponad 119 tys. zł.

- Postępowanie w obu wątkach ma charakter rozwojowy - zaznacza prok. Marcin Kozak.

Dominik Smagała

REG

eprasa.pl 77a89ebceb

Pożar zniszczył rodzinne gospodarstwo w Sobieszynie. Rolnicy proszą o pomoc. Potrzebne 200 tys. zł

Spłonął ciągnik rolniczy, zniszczenia objęły również halę, w której przechowywano sprzęt i paszę. Dla rodziny z Sobieszyna w gminie Ułęż pożar oznacza nie tylko poważne straty materialne, ale także zagrożenie dla dalszego funkcjonowania gospodarstwa i utrzymania produkcji mleka. Gospodarze uruchomili zbiórkę internetową. Chcą zebrać 200 tys. zł na zakup maszyny i naprawę zniszczonych obiektów.



JAK POMÓC RODZINIE Z SOBIESZYNA?

Osoby, które chcą wesprzeć poszkodowanych gospodarzy, mogą dołączyć do internetowej zbiórki prowadzonej na portalu.

Więcej informacji na stronie

www.zrzutka.pl/xchjwm

Ogień objął nie tylko maszynę. W hali znajdowała się również słoma oraz zboże przechowywane w dużym worku typu big-bag



Wobec skali strat gospodarze zdecydowali się poprosić o wsparcie osoby, które mogą pomóc im wrócić do normalnego funkcjonowania. Uruchomili internetową zbiórkę na portalu Zrzutka.pl. Jej cel wynosi 200 tys. zł



Zebrane pieniądze mają pomóc w zakupie ciągnika rolniczego, naprawie zniszczonej hali i przywróceniu gospodarstwu warunków do dalszego funkcjonowania

Ogień pojawił się nad ranem

Do pożaru doszło 19 października w Sobieszynie w gminie Ułęż. Zgłoszenie wpłynęło do służb tuż po godzinie 6. Na miejsce skierowano strażaków z Komendy Powiatowej Państwowej Straży Pożarnej w Rykach oraz okolicznych jednostek ochotniczych straży pożarnych.

Po przybyciu dwóch zastępów z Jednostki Ratowniczo-Gaśniczej w Rykach strażacy zastali ciągnik rolniczy marki Pronar, który znajdował się wewnątrz hali łukowej i był całkowicie objęty ogniem. Jeszcze przed przyjazdem służb właściciele gospodarstwa próbowali samodzielnie opanować pożar. Działania gaśnicze prowadziła już wówczas Ochotnicza Straż Pożarna w Ułężu.

Ogień objął nie tylko maszynę. W hali znajdowała się również słoma oraz zboże przechowywane w dużym worku typu big-bag. Strażacy musieli ugasić palący się balot słomy i dogasić tlące się ziarno, aby wyeliminować pozostałe zarzewia ognia.

- Nasze działania polegały przede wszystkim na podaniu wody na palący się balot słomy oraz tlące się zboże, które było przechowywane w big-bagu - informował Jarosław Lasek, rzecznik prasowy Komendy Powiatowej Państwowej Straży Pożarnej w Rykach.

W działaniach uczestniczyło łącznie sześć zastępów: dwa z JRG Ryki oraz jednostki OSP z Ułęża, Sobieszyna, Zosina i Lenda Ruskiego. Strażacy z kolejnych jednostek wspierali akcję między innymi poprzez zapewnienie zaopatrzenia wodnego. Dzięki przeprowadzonym działaniom udało się całkowicie ugasić pożar. Na miejscu pracowała również policja, która prowadziła czynności mające na celu ustalenie przyczyny zdarzenia.

Spłonął podstawowy ciągnik

Po zakończeniu akcji gaśniczej rodzina musiała zmierzyć się ze skutkami pożaru. Największą stratą jest ciągnik rolniczy marki Pronar, który stanowił podstawowe narzędzie codziennej pracy. Poważnie ucierpiała również hala łukowa, w której przechowywano sprzęt gospodarczy i paszę.

Dla osób niezwiązanych z rolnictwem utrata ciągnika może oznaczać przede wszystkim kosztowną konieczność zakupu nowej maszyny. W gospodarstwie prowadzącym jednocześnie produkcję roślinną i zwierzęcą konsekwencje są jednak znacznie szersze. Ciągnik jest potrzebny do wykonywania prac polowych, transportowania materiałów, przygotowywania paszy i realizowania wielu obowiązków związanych z codzienną obsługą zwierząt. Jego brak może utrudnić organizację pracy, zwiększyć koszty i wymusić korzystanie z pomocy innych gospodarstw lub odpłatnych usług.

Problem jest szczególnie poważny w przypadku rodziny zajmującej się produkcją mleka. Zwierzęta wymagają regularnego karmienia, opieki i dojenia, a obowiązków tych nie można odłożyć do czasu zakończenia remontu czy zakupu nowego sprzętu. Gospodarstwo musi funkcjonować mimo strat, a rodzina jednocześnie próbuje znaleźć środki na przywrócenie sprawności swojej bazy technicznej.

Dorobek kilku pokoleń stanął przed poważną próbą

Gospodarze z Sobieszyna od lat rozwijają rodzinne gospodarstwo, łącząc produkcję roślinną z hodowlą zwierząt. Jak podkreślają, jest to dorobek kilku pokoleń, budowany dzięki ciężkiej pracy, oszczędnościom i codziennemu zaangażowaniu.

Rodzina prowadzi działalność bez zatrudniania pracowników, opierając się na własnej pracy. W takich warunkach sprawność maszyn i odpowiednie zaplecze gospodarcze mają kluczowe znaczenie. Awaria czy utrata podstawowego sprzętu oznacza nie tylko nieprzewidziany wydatek, lecz także konieczność przeorganizowania całego gospodarstwa.

Pożar przyniósł straty, których odtworzenie wymaga znacznych nakładów finansowych. Trzeba myśleć zarówno o zakupie ciągnika, jak i o naprawie zniszczonej hali oraz zabezpieczeniu przechowywanego sprzętu i paszy.

- W jednej chwili straciliśmy maszynę, bez której niezwykle trudno będzie nam dalej prowadzić gospodarstwo i wykonywać codzienne obowiązki - napisali gospodarze w opisie internetowej zbiórki.

Rodzina nie chce rezygnować z prowadzonej działalności. Jej celem jest odbudowanie tego, co zostało zniszczone, i utrzymanie gospodarstwa, które przez lata było rozwijane przez kolejne pokolenia.

Potrzebne 200 tys. zł

Wobec skali strat gospodarze zdecydowali się poprosić o wsparcie osoby, które mogą pomóc im wrócić do normalnego funkcjonowania. Uruchomili internetową zbiórkę na portalu Zrzutka.pl. Jej cel wynosi 200 tys. zł. Zgromadzone środki mają zostać przeznaczone przede wszystkim na zakup ciągnika rolniczego, naprawę i odbudowę uszkodzonej części hali oraz pokrycie najpilniejszych kosztów związanych ze skutkami pożaru.

To duże wyzwanie finansowe, szczególnie że gospodarstwo nie może zawiesić działalności na czas odbudowy. Rodzina musi równocześnie dbać o zwierzęta, zapewniać im paszę i kontynuować produkcję mleka, która stanowi jeden z filarów jej utrzymania. Ostateczny bilans strat oraz możliwości uzyskania odszkodowania mogą mieć istotne znaczenie dla dalszych działań. Tymczasem najpilniejsze potrzeby pozostają aktualne: gospodarstwo musi odzyskać podstawowe wyposażenie i zapewnić warunki do dalszej pracy. Zbiórka ma pomóc rodzinie przejść przez najtrudniejszy okres i stopniowo odbudować zaplecze niezbędne do prowadzenia działalności rolniczej.

Każda wpłata może pomóc

Gospodarze zwracają się do osób, które chciałyby wesprzeć ich w odbudowie gospodarstwa. W przypadku zbiórek internetowych duże znaczenie ma ilość pojedynczych wpłat. Dla gospodarzy wsparcie oznacza szansę na odzyskanie narzędzia codziennej pracy, naprawę zniszczonej infrastruktury i utrzymanie produkcji. To również możliwość dalszego rozwijania gospodarstwa, które od pokoleń stanowi część historii ich rodziny.

- Chcemy stanąć na nogi, odbudować to, co zostało zniszczone, i dalej prowadzić gospodarstwo, które jest częścią historii naszej rodziny - podkreślają rolnicy.

mp

R E K L A M A





REG

eprasa.pl 77a89ebceb

Lublin24.pl

Starosta łęczyński został strażakiem ratownikiem



Szkolenie podstawowe strażaka ratownika ochotniczych straży pożarnych, zorganizowane przez Komendę Powiatową PSP w Łęcznej ukończyło ponad 40 osób

Ponad 40 druhen i druhów ukończyło szkolenie podstawowe strażaka ratownika. Wśród nich był także starosta łęczyński, który został pełnoprawnym strażakiem ratownikiem.

- Ponad 40 Druhen i Druhów ukończyło szkolenie podstawowe strażaka ratownika Ochotniczych Straży Pożarnych, zorganizowane przez Komendę Powiatową Państwowej Straży Pożarnej w Łęcznej – czytamy w komunikacie.

Jak się okazuje, zdobyta wiedza uprawnia do uczestnictwa w akcjach ratowniczych Ochotniczych Straży Pożarnych.

- Drogie Druhny i Drodzy Druhowie, życzymy Wam bezpiecznej służby i zawsze szczęśliwych powrotów z akcji. Dziękujemy za Waszą odwagę i gotowość do niesienia pomocy innym – informuje starostwo.

Wśród nich jest również starosta łęczyński – Łukasz Reszka.

- Dzisiaj wspólnie z 43 druhnami i druhami ukończyłem szkolenie podstawowe strażaka ratownika ochotniczych straży pożarnych, zorganizowane przez Komendę Powiatową PSP w Łęcznej. Za nami tygodnie nauki, ćwiczeń i egzaminów. Dużo wysiłku, ogrom wiedzy i wspólna motywacja: umieć pomóc, kiedy ktoś będzie nas potrzebował – informuje starosta w mediach społecznościowych.

KS



fot. Starostwo Powiatowe w Łęcznej/Facebook

Łukasz Reszka (z prawej) został strażakiem

Prezes Amatora stanął na ślubnym kobiercu!

Zamiast tradycyjnego przejazdu przez Rososz - piłkarska bramka, strzał i wyjątkowa oprawa przygotowana przez kolegów z boiska. Zawodnicy oraz sympatycy Amatora Leopoldów-Rososz postanowili w niecodzienny sposób uczcić jeden z najważniejszych dni w życiu swojego prezesa Michała Biłosa, który dziś zawiera związek małżeński z Eweliną Gąską.



Michałowi i Ewelinie życzymy wszystkiego, co najlepsze na nowej drodze życia! Niech miłość będzie Waszą największą siłą, wzajemne wsparcie nie opuszcza Was w żadnej sytuacji, a wspólny mecz trwa przez długie, szczęśliwe lata. Sto lat dla Młodej Pary!

Ślub to wyjątkowe wydarzenie nie tylko dla Młodej Pary, ale również dla jej najbliższych. Przekonali się o tym Michał Biłos, prezes Amatora Leopoldów-Rososz oraz jego wybranka Ewelina Gąska, którzy w dniu swojego ślubu mogli liczyć na szczególny gest ze strony klubowej społeczności. Piłkarze i sympatycy Amatora przygotowali dla przyszłego pana młodego niespodziankę, w której nie mogło zabraknąć futbolowych akcentów.

Na głównym skrzyżowaniu w Rososzy, tuż obok stadionu, stanęła piłkarska bramka. Przejazd tą trasą nie mógł odbyć się na zwykłych zasadach. Zanim pan młody ruszył dalej, musiał wykazać się umiejętnościami, z którymi na co dzień kojarzą go zawodnicy i kibice i zdobyć bramkę. W ten sposób klubowi koledzy zadbali o to, by nawet w tak uroczystym dniu piłka nożna pozostała ważną częścią jego życia.

Nie zabrakło efektownej oprawy, rac, wspólnych fotografii, uśmiechów i serdecznych życzeń. Michałowi gratulowali zarówno młodsi, jak i starsi zawodnicy, pokazując, że klubowe więzi wykraczają daleko poza boisko. Na kilka minut wstrzymano nawet ruch drogowy, a cała akcja stała się wyjątkowym wydarzeniem dla uczestników i świadków tej niecodziennej sceny.

Piłkarze przygotowali również pamiątkowy upominek dla prezesa. Michał Biłos otrzymał oprawioną w ramkę koszulkę z numerem 70 oraz napisem „Michał + Ewelina". To symboliczny prezent, który będzie przypominał o dniu ślubu i niespodziance przygotowanej przez piłkarską rodzinę Amatora Leopoldów-Rososz.

Uroczystość zaślubin Michała Biłosa i Eweliny Gąski odbył się w kościele w Sobolewie. Dla prezesa Amatora to początek nowego etapu życia, w którym najważniejsze będą miłość, wzajemne wsparcie i wspólne pokonywanie codziennych wyzwań.

Zawodnicy i sympatycy klubu skierowali do Młodej Pary najserdeczniejsze życzenia, podkreślając, że przed Michałem rozpoczyna się najważniejszy mecz - tym razem rozgrywany we dwoje. Pozostaje życzyć nowożeńcom, by wspólna droga była pełna szczęścia, zrozumienia i pięknych chwil, a każdy kolejny dzień przynosił im powody do radości.

mp

REG

eprasa.pl 77a89ebceb

Spór zbiorowy w Grupie Azoty Puławy. Minister wyznaczy mediatora

Ruszyła procedura mediacyjna w ramach sporu zbiorowego w Grupie Azoty Puławy. Jak informuje Organizacja Międzyzakładowa NSZZ „Solidarność", pracodawca skierował do ministra wniosek o wyznaczenie mediatora. Związkowcy czekają teraz na decyzję i nazwisko osoby, która ma pomóc stronom w osiągnięciu porozumienia.

Już od kilku miesięcy trwają negocjacje pomiędzy stroną społeczną a władzami Grupy Azoty Puławy. Latem związkowcy, nie tylko z Puław, postawili zarządowi twarde żądania. Oczekują od pracodawcy podwyżki wynagrodzeń zasadniczych o 1500 zł netto dla każdego pracownika, walczą także o przywrócenie wszystkich zawieszonych zapisów Zakładowego Układu Zbiorowego Pracy. Domagają się również większego udziału strony społecznej w podejmowaniu decyzji dotyczących zmian organizacyjnych. Ich zdaniem wszelkie modyfikacje struktury spółek powinny być wcześniej konsultowane ze związkami zawodowymi, a już wdrożone jednostronnie zmiany – wstrzymane do czasu zakończenia rozmów. Kolejny postulat dotyczy większej transparentności działań pracodawców, w tym terminowego przekazywania informacji dotyczących sytuacji finansowej przedsiębiorstw oraz polityki płacowej.

Ponadto związkowcy z Puław już w lipcu mocno zaakcentowali, że oczekują m.in. wypłaty nagrody jubileuszowej z okazji 65-lecia zakładu, zaprzestania szykanowania przedstawicieli związków, rozpoczęcia prac nad Taryfikatorem Stanowisk Pracy oraz Tabelą Płac, wprowadzenia dodatku stażowego, a także zawnioskowali o przekazanie pełnej kwoty uzyskanej ze sprzedaży DW Jawor na konto Funduszu Socjalnego oraz wypłacenie jej pracownikom w równych częściach.



fot. MP

Kolejne spotkanie przedstawiciele strony społecznej i władz spółki wyznaczono na 4 listopada

Prowadzone do tej pory rozmowy nie przyniosły porozumienia. Dodatkowo związkowców rozsierdziła wypowiedź prezesa Grupy Azoty Marcina Celejewskiego, który podczas wrześniowej konferencji miał stwierdzić, że spełnienie postulatów płacowych pracowników „wywróciłoby firmę" i że spółki na takie rozwiązania nie stać.

Na przełomie września i października strony podpisały protokół rozbieżności. Teraz spór przechodzi do kolejnego etapu - związkowcy i władze Grupy Azoty Puławy czekają na wyznaczenie mediatora.

„Solidarność" ocenia uruchomienie procedury jako krok w dobrym kierunku, jednocześnie podkreślając, że samo wyznaczenie mediatora nie gwarantuje zakończenia sporu. Kluczowe znaczenie będzie miała jego bezstronność oraz zaufanie, jakim obdarzą go obie strony.

Związkowcy zapowiadają, że po ogłoszeniu nazwiska mediatora przyjrzą się jego doświadczeniu, dotychczasowej działalności i niezależności. Jeśli nie pojawią się uzasadnione zastrzeżenia, zaakceptują kandydaturę i przystąpią do rozmów.

- Jeżeli jednak powstaną wątpliwości co do bezstronności tej osoby, zwrócimy się o jej zmianę i wskazanie kolejnego kandydata. Mediacja może mieć sens tylko wtedy, gdy obie strony ufają osobie prowadzącej rozmowy. W przeciwnym razie stanie się jedynie pustą formalnością, która nie przybliży nas do rozwiązania problemu - podnoszą związkowcy.

Zapowiadają również, że zwrócą się do pracodawcy o pokrycie całości wynagrodzenia mediatora. Jak argumentują, byłby to gest dobrej woli i wyraz odpowiedzialności za właściwy przebieg negocjacji.

Na razie strony czekają na decyzję ministra. „Solidarność" liczy, że rozpoczęcie procedury będzie początkiem rzeczywistych działań prowadzących do zakończenia sporu zbiorowego.

Marta Pietroń

M A T E R I A Ł Z E W N Ę T R Z N Y

Pomoc dla pszczelarzy razy siedem

Agencja Restrukturyzacji i Modernizacji Rolnictwa ma w swojej ofercie programów wsparcia również te adresowane do pszczelarzy. 23 października 2026 r. ruszy kolejny nabór wniosków w ramach Planu Strategicznego dla Wspólnej Polityki Rolnej na lata 2023-2027. Pomoc będzie można otrzymać w siedmiu obszarach.

– Wsparcie pszczelarstwa to tak naprawdę wsparcie całego rolnictwa. Pszczoły są potrzebne do zapylania wielu upraw, dlatego ich kondycja i liczebność mają wpływ również na sadowników oraz producentów owoców, warzyw, nasion i innych roślin. Na dobrej kondycji pszczelarstwa korzystają więc nie tylko sami pszczelarze, lecz cały sektor rolniczy – mówią Renata Rudolf i Paweł Ejneberg, prowadzący Księżycową Pasiekę położoną w mazowieckiej Wólce Dworskiej. Małżeństwo, by rozwijać swoją pasiekę, korzysta z dofinasowania dostępnego w ARiMR dla branży pszczelarskiej.

Niebawem ruszy piąta edycja programu wsparcia dla tego sektora, który finansowany jest z europejskich środków. Co istotne, w odpowiedzi także na postulaty samych pszczelarzy w tym naborze wniosków zostały wprowadzone pewne zmiany w dostępnych siedmiu instrumentach pomocy.

Wspieranie podnoszenia poziomu wiedzy pszczelarskiej
To dofinansowanie skierowane jest do zrzeszeń pszczelarskich oraz jednostek doradztwa rolniczego, które organizują szkolenia dotyczące m.in. prowadzenia gospodarki pasiecznej czy chorób pszczół. W tym naborze wniosków zwiększono m.in. stawkę na wyżywienie uczestników szkoleń do 65 zł/osobodzień, a także dopuszczono, by osoby planujące rejestrację pasieki mogły szkolić się w kilku organizacjach jednocześnie.

Inwestycje, wspieranie modernizacji gospodarstw pasiecznych
Wnioski o przyznanie pomocy mogą w tym przypadku składać indywidualni pszczelarze oraz – w ich imieniu – organizacje pszczelarskie. W tej edycji programu poszerzony został katalog sprzętu pszczelarskiego, maszyn i urządzeń wykorzystywanych na potrzeby gospodarki pasiecznej, podlegający refundacji. Po zmianie pomocą będą objęte m.in. koszty zakupu pras i wirówek do wosku, sterylizatorów i myjek, urządzeń do pozyskiwania propolisu czy linii do wirowania miodu.

Wspieranie walki z warrozą produktami leczniczymi
O to wsparcie na rzecz hodowców pszczół może się starać indywidualny pszczelarz oraz organizacja pszczelarska, wnioskująca o pomoc w imieniu pszczelarzy. Dzięki nowelizacji zasad w tym naborze będzie można ubiegać się o pomoc na zakup m.in. weterynaryjnych produktów leczniczych przeznaczonych do zwalczania warrozy o kategorii dostępności „OTC" (wydawanych bez recepty) oraz preparatów dla pasiek ekologicznych.

Ułatwienie prowadzenia gospodarki wędrownej
Wnioski w ramach tej interwencji mogą składać wyłącznie indywidualni pszczelarze. Pomoc przyznawana jest na zakup nowego sprzętu, maszyn i urządzeń wykorzystywanych na potrzeby prowadzenia gospodarki wędrownej.


fot. ARiMR

Pomoc na odbudowę i poprawę wartości użytkowej pszczół
O dofinansowanie mogą się ubiegać indywidualni pszczelarze oraz organizacje pszczelarskie wnioskujące o pomoc w imieniu pszczelarzy. Wsparciem objęty jest zakup: matek pszczelich z linii hodowlanych, dla których prowadzone są księgi lub rejestry; odkładów lub pakietów pszczelich z matkami pochodzącymi z linii hodowlanych; odkładów lub pakietów pszczelich od producentów, którzy uzyskali rekomendację związków lub zrzeszeń pszczelarzy.

Wsparcie naukowo-badawcze
W tym przypadku adresatem pomocy są jednostki naukowo-badawcze, zajmujące się tematyką pszczelarską. Dofinansowanie obejmuje prace poświęcone zdrowiu pszczół, jakości produktów pszczelich i innowacjom w gospodarce pasiecznej.

Wspieranie badania oraz identyfikacja odmian miodu
Beneficjentami tej pomocy mogą być wyłącznie indywidualni pszczelarze, a wsparcie przeznaczone jest na zakup analiz fizyko-chemicznych oraz pyłkowej miodu.

Wnioski o wsparcie w tych siedmiu obszarach pomocy można składać w terminie od 23 października do 27 listopada 2026 r. wyłącznie przez internet poprzez Platformę Usług Elektronicznych ARiMR (PUE).

Plan Strategiczny dla Wspólnej Polityki Rolnej na lata 2023-2027

ARiMR Agencja Restrukturyzacji i Modernizacji Rolnictwa

Dofinansowane przez Unię Europejską

Materiał opracowany przez Agencję Restrukturyzacji i Modernizacji Rolnictwa. Instytucja Zarządzająca Planem Strategicznym dla Wspólnej Polityki Rolnej na lata 2023-2027 – Minister Rolnictwa i Rozwoju Wsi. Materiał dofinansowany ze środków Unii Europejskiej w ramach Planu Strategicznego dla Wspólnej Polityki Rolnej na lata 2023-2027.

REG

eprasa.pl 77a89ebceb

„Prawda nas jeszcze zadziwi”.

Niezwykły pochówek łodziowy odkryty w Chodliku

Grób przypominający łódź wydrążoną z jednego pnia drzewa odkryli archeolodzy w Chodliku, w gminie Karczmiska. Obiekt ma około 4,5 metra długości. Według badaczy to pierwsze tego rodzaju znalezisko na terenie dawnej Małopolski.

Informację o niezwykłym znalezisku przekazali badacze z Instytutu Archeologii i Etnologii Polskiej Akademii Nauk, którzy od lat prowadzą wykopaliska w rejonie Chodlika. Tegoroczne prace przyniosły odkrycie grobu o nietypowym kształcie. Naukowcy przypuszczają, że może on nawiązywać do wczesnośredniowiecznej łodzi wydrążonej z jednego pnia drzewa, nazywanej dłubanką.

Pochówek znany na Pomorzu odkryty pod Chodlem

O zwyczajach związanych z pochowkami opowiadał Radiu Lublin dr Łukasz Miechowicz z Instytutu Archeologii i Etnologii PAN, kierujący badaniami w Chodliku.

- Między VIII a X wiekiem są to pochówki ciałopalne. Są niezwykłe, ponieważ mamy tu bardzo nietypowe formy grobów, które są bardzo rzadko spotykane na terenach Słowiańszczyzny Zachodniej. Między innymi domy zmarłych. Takie półziemianki wysypane w środku przepalonymi kośćmi, w literaturze archeologicznej tzw. groby typu Alt Käbelich - mówił archeolog w rozmowie z rozgłośnią.

Jak wyjaśniał, tegoroczne badania miały pomóc w rozpoznaniu przestrzeni pomiędzy dwoma grobami przypominającymi kształtem domy. W pobliżu znajduje się również jeden z bogatszych kurhanów badanych na tym stanowisku. To właśnie w tej części cmentarzyska naukowcy natrafili na obiekt, który może okazać się wyjątkowy w skali regionu.

- Trafiliśmy na niezwykły obiekt. Uchwyciliśmy obiekt w kształcie łodzi, który ma 4,5 metra długości, niecałe 1,5 metra szerokości i z kształtu wygląda jak wczesnośredniowieczna dłubanka, co jest dosyć niezwykłą formą grobów na tych terenach - relacjonował dr Miechowicz dla Radia Lublin.

Jak przekazuje rozgłośnia, pochówki łodziowe są wśród Słowian bardzo rzadkie. Podobne znaleziska znane są przede wszystkim z Pomorza, Meklemburgii i Wolina. Odkrycie w Chodliku jest więc szczególnie interesujące dla badaczy zajmujących się wczesnośredniowiecznymi obrzędami pogrzebowymi.

- Tutaj na terenie dawnej Małopolski jest to absolutnie pierwsze odkrycie tego typu - podkreślił archeolog w rozmowie z Radiem Lublin.

Wypełnisko grobu kryło liczne ślady przeszłości. Już w jego górnej części archeolodzy znaleźli srebrną zausznicę kabłąkową z pustymi w środku paciorkami zdobionymi techniką granulacji. Wewnątrz obiektu znajdowały się także fragmenty srebrnej biżuterii nadtopionej w ogniu, kawałki glinianych naczyń, przepalone kości ludzkie i zwierzęce oraz węgle drzewne.

Szczególne znaczenie mogą mieć zachowane fragmenty zębów, które dają nadzieję na przeprowadzenie analiz izotopowych. Badacze zwrócili również uwagę na ząb konia. Szczątki tych zwierząt pojawiały się w niemal wszystkich analizowanych dotychczas grobach ciałopalnych w Chodliku. To kolejny element, który może pomóc w odtworzeniu dawnych praktyk pogrzebowych.

Na razie nie wiadomo jednak, czy obiekt rzeczywiście był łodzią wykorzystaną podczas pochówku, ani kim była osoba, której szczątki złożono w tym miejscu. Kształt grobu jest ważną wskazówką, ale ostateczna interpretacja wymaga dalszych analiz. Naukowcy muszą ustalić m.in. chronologię znaleziska, dokładniej zbadać szczątki oraz sprawdzić, jakie informacje kryją się w pozostałościach organicznych.

Materiał wydobyty z obiektu zostanie poddany flotacji. To metoda pozwalająca oddzielić od ziemi drobne szczątki roślin, węgiel drzewny i inne pozostałości, które często są niewidoczne podczas zwykłej eksploracji wykopu. Przewidziano również analizy antropologiczne, archeozoologiczne i dendrologiczne oraz badania radiowęglowe C14.

Archeolodzy przygotowują dokumentację cyfrową, która pozwoli odtworzyć rozmieszczenie zabytków i układ kolejnych warstw w grobie. Po zakończeniu tego etapu planowana jest rekonstrukcja 3D obiektu. Dzięki niej będzie można dokładniej przyjrzeć się jego kształtowi i sprawdzić, jak poszczególne znaleziska były rozmieszczone względem siebie.

Z kim kontaktowali się dawni Słowianie

Odkrycie może mieć znaczenie nie tylko dla poznania obrzędów pogrzebowych, ale również kontaktów dawnych mieszkańców Chodlika z innymi regionami. W rozmowie z Radiem Lublin dr Miechowicz zwracał uwagę na nietypowy charakter stanowiska i ślady związków z odległymi obszarami. Jak przekazuje rozgłośnia, znajdowane w Chodliku zabytki wskazują m.in. na kontakty z Rusią, terenami nad Renem oraz obszarem Wielkich Moraw.

Okolica mogła leżeć na skrzyżowaniu szlaków komunikacyjnych, a istotną rolę odgrywały przeprawy przez Wisłę. Kontakty z odległymi społecznościami mogły sprzyjać przenikaniu różnych wzorców kulturowych. Nie oznacza to jednak, że już teraz można jednoznacznie wyjaśnić, skąd wziął się pomysł na tak nietypową formę pochówku. To jedna z zagadek, które naukowcy będą próbować rozwikłać w kolejnych etapach badań.

Wykopaliska w Chodliku prowadzone są od lat przez Instytut Archeologii i Etnologii PAN. W 2026 roku odbył się dwunasty sezon badań kompleksu osadniczego. Naukowcy rozpoznawali nie tylko cmentarzyska ciałopalne, kurhany i wał podłużny, ale również otoczenie grodziska, szukając śladów osady poza jego obrzeżami.

W tym sezonie odkryto także niewielki, zniwelowany nasyp z grubej warstwy polepy. Badacze rozważają, czy mógł stanowić pozostałość nieznanego wcześniej zewnętrznego umocnienia grodu, czy też relikt wczesnośredniowiecznej grobli. Wyjaśnienie jego funkcji będzie wymagało kolejnych prac terenowych.

Chodlik od dawna jest jednym z ważnych stanowisk badań nad wczesnośredniowiecznym osadnictwem na Lubelszczyźnie. Mimo wielu sezonów wykopalisk wciąż pojawiają się tu znaleziska, które stawiają nowe pytania o życie, wierzenia i kontakty dawnych mieszkańców Kotliny Chodelskiej.

Archeolodzy przywołują przy tej okazji słowa widniejące na pomniku UFO w pobliskim Emilcinie: „Prawda nas jeszcze zadziwi”. To zdanie pasuje również do pracy badaczy w Chodliku. Na pełne wyjaśnienie znaczenia niezwykłego grobu trzeba jeszcze poczekać, ale już teraz odkrycie zwraca uwagę na wyjątkowość tego miejsca i pokazuje, jak wiele tajemnic wciąż kryje przeszłość regionu.

Agnieszka Gołębiowska



fot. Archeologia i tożsamości Chodlika

Prace wykopaliskowe na wczesnośredniowiecznym cmentarzysku w Chodliku, gdzie odkryty został pochówek przypominający kształtem łódź

Pochówek łodziowy to forma obrzędu pogrzebowego, w której łódź lub obiekt przypominający łódź pełni funkcję grobu albo jego elementu. W różnych kulturach łodzie wykorzystywano jako miejsce złożenia zmarłego lub symboliczny środek podróży w zaświaty. Sam kształt znaleziska nie przesądza jednak, jakie znaczenie miał taki pochówek w Chodliku.



fot. Agnieszka Gołębiowska

Łukasz Miechowicz

- Dziś (7 października - dop. red.) udało się skończyć eksplorację grobu "łodziowego", ale jeszcze zejdzie się z: flotacją (zabrane całe wypełnisko), analizami bioarcheologicznymi (szczątki kostne, dendrologia), C14, konserwacją zabytków, złożeniem łącznie kilkuset modeli 3D. Zobaczymy, co da się wycisnąć z analiz fragmentów naczyń glinianych (pod kątem obecności kwasów tłuszczowych) itp., itd. Do końca zastanawialiśmy się, czy na pewno interpretacja "łodzi" jest właściwa, ale wiele na to wskazuje (...). A to jeszcze nie koniec tegorocznych badań... eksplorujemy jeszcze jedno dość intrygujące (i bogate) miejsce, ale to osobna historia.

CHODLIK: CMENTARZYSKO PEŁNE ZAGADEK

Na wydmie ukrytej w Lesie Chodelskim, nazywanej Barstosiową Górką lub Zjawienną Górą, archeolodzy od lat odkrywają ślady dawnych Słowian. Cmentarzysko datowane na VIII–X wiek kryje różne formy pochówków: kurhany, groby jamowe i tzw. „domy zmarłych”, czyli groby nawiązujące kształtem do domostw. Najnowszym niezwykłym znaleziskiem jest obiekt przypominający łódź wydrążoną z jednego pnia drzewa.

To jednak niejedyna osobliwość tego miejsca. W jednym z wcześniej przebadanych kurhanów znaleziono ponad 3,5 tysiąca przepalonych kości konia oraz nieliczne fragmenty kości ludzkich. Podczas tegorocznych prac archeolodzy natrafili na setki przepalonych szczątków kostnych, fragmenty glinianych naczyń, grudki srebra stopionego w ogniu oraz srebrną zausznicę z pustymi w środku paciorkami. Takie znaleziska pomagają odtwarzać dawne obrzędy pogrzebowe, choć wiele pytań wciąż pozostaje bez odpowiedzi.

Cmentarzysko odkryto w 2007 roku, a wykopaliska rozpoczęto trzy lata później. Badania prowadzi Instytut Archeologii i Etnologii PAN. Chodlik był w VIII–X wieku ważnym ośrodkiem osadniczym. Znajdowało się tu rozległe grodzisko otoczone trzema wałami, a w jego sąsiedztwie funkcjonowały osady. Kolejne sezony wykopalisk przynoszą nowe informacje o życiu i wierzeniach dawnych mieszkańców Kotliny Chodelskiej.

Pochówek łodziowy może okazać się szczególnie ważny, ponieważ podobne groby należą do rzadkości na ziemiach słowiańskich. Według archeologów jest to pierwsze takie odkrycie na terenie dawnej Małopolski. Na razie nie wiadomo jednak, kim była pochowana osoba ani dlaczego wykorzystano tak nietypową formę grobu. Odpowiedzi mają przynieść dalsze analizy, m.in. szczątków kostnych i pozostałości organicznych.

REG

eprasa.pl 77a89ebceb

Ćwierć wieku naszej „Wspólnoty”!

Razem świętujmy ten wyjątkowy jubileusz

Grupa Wydawnicza „Wspólnota”, założona i prowadzona przez Mateusza Orzechowskiego, oficjalnie rozpoczyna świętowanie jubileuszu 25-lecia swojego istnienia. Razem z nami wybierzcie najbardziej zasłużone osoby, najważniejsze wydarzenia i najbardziej wpływowe firmy ostatniego ćwierćwiecza.

Przed nami jubileusz ćwierćwiecza „Wspólnoty”. Chcemy świętować go razem z Wami! Jednym z elementów jubileuszu będą plebiscyty.

Dobrze znacie nasze coroczne wybory „Człowieka Roku”. Tym razem podnosimy poprzeczkę i szukamy tych, którzy budowali naszą lokalną tożsamość przez ostatnie 25 lat.

Jako Wydawnictwo „Wspólnota”, która jest aktywnym uczestnikiem lokalnego życia w naszym regionie, chcemy docenić tych, którzy napędzają i kreują rzeczywistość na naszych terenach.

Liczymy na Wasze zaangażowanie, drodzy Czytelnicy. Zgłaszajcie swoich kandydatów we wszystkich trzech kategoriach naszych plebiscytów. Do zgłaszania nominacji zachęcamy również samorządy, stowarzyszenia i inne organizacje.

Po utworzeniu list nominowanych także Wy będziecie decydować o tym, kto trafi do zaszczytnego grona Ludzi 25-lecia. O ostatecznej liście laureatów zadecydują głosy Czytelników i Kapituły (w przypadku Ludzi 25-lecia) oraz Kapituły w przypadku Wydarzeń i Firm.

GRUPA WYDAWNICZA WSPÓLNOTA ORZECHOWSKI MATEUSZ

25 lat razem z Wami!

ZGŁOSZENIA KANDYDATÓW

Zgłoszenie zawierające: imię i nazwisko kandydata/ zawód, funkcja społeczna/ powiat/ krótkie uzasadnienie zgłoszenia/ kontakt do kandydata nr. telefonu lub e-mail (jeśli posiadasz - nieobowiązkowe)/ dane osoby zgłaszającej (nieobowiązkowe).

Zgłoszenie prześlij na plebiscyt@24wspolnota.pl. Formularz znajdziesz też na naszych stronach internetowych. Na zgłoszenia czekamy do 10 listopada.

Plebiscyty zwieńczymy uroczystą galą na początku 2027 roku.

Dominik Smagała

KATEGORIE PLEBISCYTOWE

Ludzie 25-lecia

uhonorujemy osoby, które swoją postawą, pracą i zaangażowaniem wywarły największy wpływ na kształtowanie naszych Małych Ojczyzn.

Wydarzenia 25-lecia

wybierzemy przedsięwzięcia, inicjatywy, zdarzenia mające największe znaczenie dla Waszych lokalnych społeczności

Firmy 25-lecia

przedsiębiorstwa, które przez lata swojej działalności nie tylko rozwinęły swój biznesowy potencjał, ale w istotny sposób wpłynęły na funkcjonowanie regionu.

» DODATEK TELEWIZYJNY

PIĄTEK 30 Października

TVP 1

7.00 Msza św. na Jasnej Górze **7.30** Agape blisko Ciebie **8.00** Serwis Info **8.20** Okrasa łamie przepisy (431) **9.00** Ranczo (44) **10.00** Komisarz Alex (40) **11.00** Ojciec Mateusz (305): Matura **12.00** Serwis Info **12.10** Agrobiznes **12.40** Magazyn rolniczy **12.50** Rolnik szuka żony. Odwiedziny (5) **13.10** David Attenborough i tajemniczy świat dźwięków (3) **14.05** Splątane losy (78)

15.00 Serwis Info – magazyn
15.10 Reporterzy – magazyn
15.35 Gra słów. Krzyżówka
16.00 Dziedzictwo (1061)
17.00 Teleexpress
17.25 Jaka to melodia?
18.05 Klan (4766)
Monika nie ma wątpliwości, że muszą pojechać do Częstochowy, żeby wesprzeć Kaję i Daniela. Jerzy uważa, że należy postarać się przekonać Czopa, żeby zrezygnował z wymówienia. Zabiera Antka i jadą na budowę.
18.40 Akacjowa 38 (989)
19.30 19.30
19.55 Pytanie dnia
20.30 Konflikt (6): Atak – miniserial Finlandia 2025
21.30 Powrót na „Ranczo” (1) – serial dok. Polska 2026
22.05 Mój biegun – film ★★★ obyczaj. Polska 2011
Reż. Marcin Głowacki, wyk. Bartłomiej Topa, Magdalena Walach, Maciej Musiał
23.45 Rocky 2 – dramat ★★★★ obyczajowy USA 1979
Reż. Sylvester Stallone
1.45 Papusza – film biograficzny ★★★★ Polska 2013

TVP 2

5.30 M jak miłość (1871) **6.20** Anna Dymna – spotkajmy się (453) **6.55** Barwy szczęścia (3430) **7.30** Pytanie na śniadanie – program informacyjno-publicystyczny **11.45** Operacja zdrowie (90)**12.25** Koło fortuny – teleturniej **13.15** Panna młoda (236) – serial obycz. Turcja 2024 **14.05** Va banque – teleturniej **14.35** Na sygnale (946): Żądło – serial obyczaj. Polska 2026

15.05 La Promesa – pałac tajemnic (510) – telenowela Hiszp. 2023
16.00 Koło fortuny – teleturniej
16.35 Familiada – teleturniej
17.20 Panna młoda (237) – serial obycz. Turcja 2024
18.15 Va banque – teleturniej
18.50 Jeden z dziesięciu
19.25 Barwy szczęścia (3430-odc. powt.) – serial Polska
19.55 Domowe patenty – felieton
20.05 Barwy szczęścia (3431)
Wiktor w towarzystwie matki oraz Kępskiego wyrusza na tor wyścigowy, aby zrealizować swój wymarzony prezent urodzinowy. Wyjazd staje się dla Tomasza okazją do wyznania miłości Grażynie.
20.40 Kocham Cię, Polsko! – quiz wiedzy o Polsce
22.15 Gabi Drzewiecka zaprasza – talk show
23.15 To jest grane – program muzyczny Marka Sierockiego
23.50 Porzucony według Harlana Cobena (5, 6) – serial obyczajowy Wielka Brytania 2016
1.45 Miłość w chmurach ★★ – romans Niemcy 2017

Polsat

5.25 Telezakupy TV Okazje – program reklamowy **6.00** Nowy dzień – magazyn informacyjny **8.00** Halo tu Polsat – program informacyjno-publicystyczny **11.40** Na ratunek 112 (938): Mąż i żona – serial fabularno-dokumentalny Polska 2024 **12.20** Gliniarze Śląsk (42) – serial kryminalny Polska 2026 **13.20** Gliniarze (1028, 1029) – serial fabularno-dokumentalny Polska 2024

15.30 Wydarzenia
15.50 Pogoda
15.55 Gliniarze (1258) – serial fab.-dok. Polska 2026
16.55 Gliniarze Śląsk (43) – serial krym. Polska 2026
18.00 Pierwsza miłość (4276)
Marcie udaje się uprosić lekarzy, by wypuścili Szymona do domu. Kacper wraca do tematu dziecka, sugerując Marysi wizytę u ginekolożki. Marysia nie pozostawia mu złudzeń. Mówi jasno, że nie chce mieć więcej dzieci.
18.50 Wydarzenia
19.15 Gość „Wydarzeń”
19.55 Twoja twarz brzmi znajomo – prog. rozrywkowy
22.05 Terminator: Mroczne przeznaczenie ★★★ – film sensacyjny USA/Hiszpania/Węgry/Chiny 2019
Reż. Tim Miller, wyk. Arnold Schwarzenegger, Linda Hamilton, Mackenzie Davis
0.50 Mumia: Grobowiec cesarza Smoka ★★ – film sensacyjny USA/Niemcy/Chiny/Kanada/W. Bryt./Hongkong 2008
3.20 Nasz nowy dom (333)

TVN

5.15 Nic straconego **5.40** Uwaga! (8119) – magazyn interwencyjny **5.55** Ukryta prawda (1521) **6.50** Kuchenne rewolucje: Magnuszew – Stara Kuźnia **7.45** Dzień Dobry TVN – program informacyjno-publicyst. **11.25** Kuchenne rewolucje: „Jani Sushi”, Tarnów / Elbląg, Restauracja „Czwórka” **13.40** Ukryta prawda (1684, 1685) – serial fabularno-dokumentalny Polska 2025

15.45 Młode gliny (70)
16.50 Szpital św. Anny (174)
W szpitalu dochodzi do napaści na lekarza Maćka. Krystyna zawiadamia policję. Maciek jest nieprzytomny. Pracownik szpitala, który był świadkiem i spacyfikował sprawcę, skarży się na nagły, silny ból w klatce piersiowej.
17.55 Detektywi (375)
19.00 Fakty
19.50 Uwaga! – magazyn
20.00 Vinci II – komedia kryminalna ★★★ kryminalna Polska 2025
Reż. Juliusz Machulski, wyk. Robert Więckiewicz, Borys Szyc, Kamilla Baar
22.30 Kler – dramat obyczajowy ★★★★ Polska 2018
Reż. Wojciech Smarzowski, wyk. Arkadiusz Jakubik, Robert Więckiewicz, Jacek Braciak, Janusz Gajos
1.15 Kuba Wojewódzki (9)
2.20 Uwaga! – magazyn
2.35 CSI: Kryminalne zagadki Las Vegas (2, 3): Serca oskarżycielami / Kropla goryczy – serial kryminalny USA/Kanada 2011
4.35 Nauka jazdy (18)

TVN 7

6.50 Szkoła (553, 554) **8.45** Ukryta prawda (1419, 1605, 1606) **11.50** W-11 Wydział Śledczy (782-784) **13.55** Detektywi (209) **15.00** Szpital św. Anny (164) **16.00** Ukryta prawda (1215) **17.00** Sędzia Anna Maria Wesołowska (588) **18.00** Rozwód. Walka o wszystko (39) **19.00** Ukryta prawda (1793) **20.00** ★★★ Na twoim miejscu – komedia Polska 2023, reż. Antonio Galdamez, wyk. Paulina Gałązka **22.15** ★★★ Król życia – komedia Polska 2015 **0.20** ★★ Oszukać przeznaczenie IV – horror USA 2009 **2.05** Hotel Paradise (38) **3.00** Wrota piekieł (8)

TV 4

7.55 Bogaty dom – biedny dom (115) **8.55** Policjantki i policjanci (714-716) **11.55** Na ratunek 112 (1042, 1043) **12.55** Trudne sprawy (838-840, 1396) **16.55** Łowcy skarbów. Kto da więcej (472) **18.00** Policjantki i policjanci (1479, 1480) **20.05** A na obiad... (8) **20.10** ★★★★ Czas wojny – dramat wojenny USA/Indie 2011 **23.20** Gwiazdy kabaretu (190, 189) **1.30** Opowiem ci o zbrodni (1-4): Katarzyna Puzyńska – Nie ma sprawy / Małgorzata i Michał Kuźmińscy: Szczególne potępienie / Max Czornyj – Gdy pisana nam śmierć / Joanna Opiat-Bojarska – Linia obrony

TVP Kultura

9.30 Blisko, coraz bliżej (11) **11.00** ★★★ Strach – dramat Wł./Monaco/Niemcy 1954 **12.35** Van Gogh. Prawdziwa historia (2): Odkrycie kolorów **13.55** „Zapatrzeni w siebie” – piosenki Marka Grechuty **14.55** ★★★★ Spokój – dramat Polska 1976 **16.30** Blisko, coraz bliżej (12) **18.00** Tygodnik kulturalny **18.50** Pamiętniki Sherlocka Holmesa (2) **20.05** ★★★★★ Milczenie owiec – thriller USA 1991 **22.15** Pitbull (8) **23.25** ★★★ Na ostrzu szpady – film przygod. Fr./Wł./Niemcy 1997 **1.40** Do raju – film krót. Polska 2023

TV Trwam

11.35 Natura et Homo **12.20** Głos serca (125) **13.05** Lecz ludzi dobrej woli jest więcej **13.30** Msza św. z Jasnej Góry **14.30** Drzwi do lasu **15.00** Modlitwa w Godzinie Miłosierdzia **15.20** Mocni w wierze **15.50** Ma się rozumieć **16.10** Natura obiektywnie **16.40** Post Scriptum **17.05** W sądeckiej krainie **17.30** Łączy nas historia **18.15** Westerplatte młodych **19.00** Warto zauważyć... w mijającym tygodniu **19.30** Historie Starego Testamentu **19.45** Modlitwa z tel. udziałem dzieci **20.00** Informacje **20.20** Różaniec

TVP Sport

8.20 Piłka nożna: Polonia Warszawa – Korona Kielce; Odra Opole – Śląsk Wrocław **12.30** Losowanie STS Pucharu Polski **13.05** Boks: K. Każdzień – A.M. Palacio **13.55** Boks: Gala w Zakopanem: Fiodor Czerkaszyn – Óscar Díaz **14.50** Piłka nożna: Liga Mistrzyń UEFA: HB Køge – FC Barcelona Femení **17.00** **(L)** Boks: Concordia Knurów – Pomorzanin Boxing Team Toruń **20.00** Studio **20.25** **(L)** Piłka nożna: Pogoń Grodzisk Mazowiecki – FKS Stal Mielec **23.00** Sportowy wieczór **23.30** Boks: Fiodor Czerkaszyn – Óscar Díaz

TV Puls

8.00 Kobra – oddział specjalny (3, 4) **10.00** Zaklinaczka duchów (63) **11.00** Kotka (63) **12.00** Nie igraj z aniołem (194) **13.00** Wspaniałe stulecie (36) **14.00** Rodzinny interes (29) **15.00** Lombard. Życie pod zastaw (628, 629) **17.00** Rodzinny interes (30) **18.00** Lombard. Życie pod zastaw (1053, 1054) **20.00** ★★ Czas zemsty – film sens. USA/Aruba 2003 **21.50** ★★★ Transporter 3 – film sens. Fr./USA/W. Bryt. 2008 **23.50** ★★★★ Bez twarzy – film sens. USA 1997 **2.25** Lombard. Życie pod zastaw (1049)

★★★★★ koniecznie ★★★★ zdecydowanie tak ★★★ możesz ★★ nie musisz ★ zdecydowanie nie **(L)** na żywo

DVB T stacje dostępne w naziemnej telewizji cyfrowej

REG

eprasa.pl 77a89ebceb

SOBOTA 31 Października

TVP 1

7.00 Msza św. na Jasnej Górze **7.40** Rok w ogrodzie **8.05** Rok w ogrodzie extra (462) **8.20** Pełnosprawni (676) **8.50** Ranczo (45): Wymiana międzypokoleniowa **9.45** Felicita (20-22) **11.15** Ojciec Mateusz (306): Na własną rękę **12.00** Domowe patenty (17) **12.10** Dobre strony (17) **12.30** ★★★★ Sabrina – komedia romantyczna USA 1954 **14.25** Okrasa łamie przepisy (432)

15.00 Rolnik szuka żony (8) – reality show Polska 2026
16.00 Zaraz wracam (166, 167) – serial obycz. Polska 2026
17.00 Teleexpress
17.30 Ojciec Mateusz (458): Crisi fidei – serial kryminalny Polska 2026
18.40 Jaka to melodia?
19.30 19.30
19.55 Pytanie dnia
20.00 Orędzie na uroczystość Wszystkich Świętych – przemówienie Arcybiskupa Metropolity Poznańskiego Zbigniewa Zielińskiego
20.25 Komisarz Alex (329): Toksyczna matka – serial kryminalny Polska 2026
21.25 John Q – film sensacyjny ★★★★ USA 2002 Reż. Nick Cassavetes, wyk. Denzel Washington, Robert Duvall, James Woods
23.30 Zaklinacz deszczu ★★★★ – dramat obycz. USA 1997 Reż. Francis Ford Coppola, wyk. Matt Damon, Danny DeVito, Claire Danes
1.50 Mój biegun ★★★ – film obyczaj. Polska 2011
3.25 Jaka to melodia?

TVP 2

5.10 Barwy szczęścia (3427, 3428) **6.25** M jak miłość (1951) **7.30** Pytanie na śniadanie – program informacyjno-publicystyczny **11.25** Super Gary. Gotuj z Bosacką! (12) **12.05** W poszukiwaniu dobrego filmu (55) **12.40** Informacje kulturalne (4189) **13.05** Panna młoda (237) – serial obyczajowy Turcja 2024 **14.00** Familiada – teleturniej **14.35** Koło fortuny – teleturniej

15.10 Szansa na sukces. Opole 2027: Andrzej Dąbrowski
16.15 Na dobre i na złe (1003-odc. powtórkowy**)** – serial obyczaj. Polska 2026
17.10 Święto Reformacji – transmisja z parafii protestanckiej w Goleszowie na Śląsku Cieszyńskim
18.15 Omnibus – szybcy i mądrzy – teleturniej, prowadz. Krzysztof Czeczot
19.10 Słowo na niedzielę
19.25 Rodzinka.pl (324, 325): Pchli targ / Ramen – serial komediowy Polska 2026
20.30 The Voice of Poland (12): Bitwa – prog. rozrywkowy
23.00 Program rozrywkowy
23.30 Postaw na milion – teleturniej, prowadzenie Łukasz Nowicki
0.30 Ugotowany – komediodr. ★★★ USA/Wielka Brytania 2015 Reż. John Wells, wyk. Bradley Cooper, Sienna Miller, Daniel Brühl
2.15 Obwiniony – thriller ★★★ W. Bryt. 2023 Reż. Philip Barantini, wyk. Frances Tomelty, Nila Aalia, Chaneil Kular

Polsat

5.25 Telezakupy TV Okazje – program reklamowy **6.00** Nowy dzień – magazyn informacyjny **8.00** Halo tu Polsat – program informacyjno-publicystyczny **11.55** SuperMarket Chef (5) **12.30** Nasz nowy dom (380) **14.55** ★★★★ Jak rozpętałem II wojnę światową – komedia Polska 1970, reż. Tadeusz Chmielewski, wyk. Marian Kociniak, Wirgiliusz Gryń, Joanna Jędryka, Małgorzata Pritulak

16.30 Awantura o kasę – teleturniej wiedzy ogólnej, prowadzenie Krzysztof Ibisz
17.40 Hitster. Muzyczna gra przebojów (9) – program muzyczny Polska 2026
18.50 Wydarzenia
19.15 Prezydenci i premierzy – program publicystyczny
19.55 Kabaret na Żywo. Póki My Żyjemy (181) – program rozrywkowy, prowadzenie Robert Górski z „Kabaretu Moralnego Niepokoju" oraz Robert Korólczyk z „Kabaretu Młodych Panów"
22.05 Przymierze – film sensac. ★★★★ USA/Wielka Brytania 2023 Reż. Guy Ritchie, wyk. Jake Gyllenhaal, Dar Salim, Sean Sagar
0.50 Ben Hur – film przygodowy ★★★ USA 2016 Reż. Timur Bekmambetov, wyk. Jack Huston, Toby Kebbell, Nazanin Boniadi
3.20 Świat według Kiepskich (423, 424): Easy rajder / Warszawa – serial komediowy Polska 2013
4.40 Disco gramy! (7070)

TVN

5.05 Jak to jest zrobione? (18) **5.35** Nic straconego **5.40** Uwaga! (8120) – magazyn interwencyjny **5.55** Ukryta prawda (1522) **6.50** Kuchenne rewolucje: Turek – Piwnica Smaku **7.45** Dzień Dobry TVN – program informacyjno-publicystyczny **11.30** Bez kompleksów (5) **12.35** Na Wspólnej (4300-4303) – serial obyczajowy Polska 2026 **14.10** MasterChef (8) – show kulinarny Polska 2026

15.50 Podróż do wnętrza Ziemi ★★★ – film przygod. USA 2008 Reż. Eric Brevig, wyk. Brendan Fraser, Josh Hutcherson, Anita Briem
17.55 Taskmaster (9) – program rozrywkowy, prow. Adam Woronowicz, Cezary Sikora
19.00 Fakty
19.45 Azja Express (9) – reality show Polska 2026
21.30 Bridget Jones III ★★★ – komedia obyczajowa W. Bryt./Francja/USA 2016 Reż. Sharon Maguire, wyk. Renée Zellweger, Colin Firth, Patrick Dempsey
23.55 Oszukać przeznaczenie V ★★★ – horror USA/Kanada 2011 Reż. Steven Quale, wyk. Nicholas D'Agosto, Emma Bell, Miles Fisher
1.45 Uwaga! (7753) – magazyn
2.00 CSI: Kryminalne zagadki Las Vegas (4, 5): Burmistrz i pokojówka / CSI w ogniu – serial kryminalny USA/Kanada 2011
4.00 Nauka jazdy (19) – program rozrywkowy Polska 2022
4.35 Zamieszkać na plaży (10) – serial dok. USA 2020

TVN 7

6.45 Bugs Bunny Builders (8) **7.00** ★★ Richie milioner – komedia USA 1994 **9.05** Unboxing – Wielkie otwarcie (1) **9.40** The Floor (5, 6) **10.50** Ukryta prawda (1689) **11.25** Mówię Wam (11) **12.50** Ukryta prawda (1597) **13.55** Szpital św. Anny (86, 87) **15.55** Detektywi (155) **16.55** ★★★★ Aquaman – film przyg. USA/Australia 2018 **20.00** ★★★ Transformers: Ostatni Rycerz – film sf USA/Chiny/Kan. 2017 **23.15** ★★★ Wygrać ze śmiercią – film sens. USA 1990, reż. Bruce Malmuth, wyk. Steven Seagal **1.25** Zbliżenie. Mówię Wam podcast (6)

TV 4

5.30 Telezakupy TV Okazje **6.00** Łowcy skarbów. Kto da więcej (225) **7.00** Galileo (1167, 1220) **9.05** #JesteśmyDlaDzieci (351) **9.30** A na obiad... (8) **9.35** Galileo (1221) **10.45** Mini Galileo (104, 177) **11.15** ★★★★ Pan i władca: Na końcu świata – film przyg. USA 2003 **14.25** SuperMarket Chef (5): Zdrowo i pysznie **14.55** Policjantki i policjanci (1466-1470) **20.05** A na deser... (18) **20.20** Sprawiedliwi – wydział kryminalny (1072-1075) **0.20** Gwiazdy kabaretu (188, 187) **2.25** STOP Drogówka (383) **3.25** Lubię Disco! (291) **4.25** Top 10 lista przebojów (2955)

TVP Kultura

10.50 Wydarzenie aktualne **11.20** Jamie Wyeth: artysta bezkompromisowy **12.30** ★★★★ Zabawka – kom. Fr. 1976, reż. Francis Veber, wyk. Pierre Richard **14.10** Dzień z życia artysty **14.50** ★★★ O psie, który jeździł koleją – film przygod. Polska 2023 **16.40** Czterdziestolatek (7) **17.45** Tamte lata, tamte dni (95) **18.25** ★★★ Strach – dramat Wł./Niemcy 1954 **20.00** ★★★★ Wściekły byk – dram.USA 1980 **22.20** Polskie znaki – Rzeczy ostatnie – koncert **23.40** ★★★★★ Milczenie owiec – thriller USA 1991

TV Trwam

12.20 Warto zauważyć... w mijającym tygodniu **12.50** Natura obiektywnie **13.20** Ocalić od zapomnienia **13.30** Msza święta z Jasnej Góry **14.20** Muzyczne chwile **14.45** Jak wygrać małżeństwo? **15.00** Dzielna niewiasta **15.15** Mateczniki polskości **15.30** Wierzę w Boga **16.10** Historia PL **16.30** Uwielbienie ze Świętymi **17.20** Świętość – cel naszego życia **17.30** Przełamując bariery **18.15** Rozmowy niedokończone **19.30** Manna z nieba **19.45** Modlitwa z telefonicznym udziałem dzieci **20.00** Informacje **20.20** Różaniec

TVP Sport

10.40 Polska w korcie: Wrocław **11.10** Podsumowanie STS Pucharu Polski: 1/16 finału **12.40 (L)** Piłka nożna: ORLEN Ekstraliga kobiet: Czarni Antrans Sosnowiec – Pogoń Szczecin **14.55 (L)** Piłka nożna: GKS Tychy – Lechia Zielona Góra **17.05** Studio **17.25 (L)** Piłka nożna: Lech Poznań – Wisła Kraków **20.10** Pierwsza dama – film dokumentalny Polska 2017 **21.15** Sportowy wieczór **21.45** Igrzyska Olimpijskie Młodzieży Dakar 2026: Ceremonia otwarcia **23.55** Boks: Concordia Knurów – Pomorzanin Boxing Team Toruń

TV Puls

5.00 Dyżur (32, 33) **6.00** Kobra – oddział specjalny (15, 1-2) **9.00** Taki jest świat (43, 83) **9.25** Boso przez świat (83) **10.00** Lombard. Życie pod zastaw (621, 623, 625, 627, 629, 1050-1054) **20.00** ★★★ Lodowy szlak – film sens. USA/Kan. 2021, reż. Jonathan Hensleigh, wyk. Liam Neeson, Laurence Fishburne **22.10** ★★★ Zabójca – film sens. USA/Kan. 2007, reż. Philip G. Átwell, wyk. Jet Li, Jason Statham **0.35** ★★★ Jestem zemstą – film sens. USA 2016 **2.15** Dyżur (34, 35) **3.20** Taki jest świat (43)

★★★★★ koniecznie ★★★★ zdecydowanie tak ★★★ możesz ★★ nie musisz ★ zdecydowanie nie **(L)** na żywo

DVB T stacje dostępne w naziemnej telewizji cyfrowej

NIEDZIELA 1 Listopada

TVP 1

7.00 Msza św. z Pałacu Arcybiskupów Krakowskich **8.00** Tydzień **8.30** Wszyscy Święci **8.40** U Pana Boga w ogródku (8) **9.25** Wszyscy Święci **9.40** Ojciec Mateusz (307): Sprawa na gorąco **10.30** Wszyscy Święci **10.45** Wezwany z kamieniołomu **12.00** Anioł Pański **12.15** Między ziemią a niebem **12.55** Wszyscy Święci **13.05** Lalka (9) **14.35** ★★★ Po prostu przyjaźń – komedia Polska 2016

17.00 Teleexpress
17.35 Daję słowo – Maciej Orłoś: Wojciech Młynarski
18.35 Program rozrywkowy
19.30 19.30
19.55 Pytanie dnia
20.25 Gra z Cieniem (22) Po strzelaninie na ulicach Łodzi ginie Bosak, a kontrolę nad przestępczym półświatkiem przejmuje Kosek. Helena, działając pod przybranym nazwiskiem, rozpoczyna misję u boku Tomasza.
21.25 Rolnik szuka żony (9)
22.20 Rolnik szuka żony. Odwiedziny (9)
22.50 Mama – dramat obyczaj. ★★★ Francja/Hiszpania 2015 Reż. Julio Medem, wyk. Penélope Cruz, Luis Tosar, Asier Etxeandia
0.50 John Q – film sensacyjny ★★★★ USA 2002 Reż. Nick Cassavetes, wyk. Denzel Washington, Robert Duvall, James Woods
2.50 Zaklinacz deszczu ★★★★ – dramat obycz. USA 1997 Reż. Francis Ford Coppola, wyk. Matt Damon, Danny DeVito, Claire Danes

TVP 2

5.20 Barwy szczęścia (3430, 3431) **6.30** M jak miłość (1952) – serial Polska 2026 **7.30** Pytanie na śniadanie – program informacyjno-publicystyczny **11.00** Domowe patenty (17) **11.05** Jak to się skończy? – film dokumentalny Polska 2026 **11.40** The Voice of Poland (12): Bitwa **14.00** Familiada – teleturniej **14.35** Koło fortuny – teleturniej, prowadzenie Agnieszka Dziekan i Błażej Stencel

15.10 Szansa na sukces. Opole 2027: Utwory Violetty Villas
16.15 Świat w obłokach – muzyczni spadkobiercy Marka Grechuty – koncert
17.15 Mistrzowie sceny – Wspomnienia tych, co odeszli – reportaż
18.15 Omnibus – szybcy i mądrzy – teleturniej
19.10 Paryż może poczekać ★★★ – komedia romantyczna USA/Japonia/W. Bryt. 2016 Reż. Eleanor Coppola, wyk. Diane Lane, Arnaud Viard, Alec Baldwin
20.50 Mój syn Ezra ★★★ – komediodr. USA 2023 Reż. Tony Goldwyn, wyk. Bobby Cannavale, William A. Fitzgerald, Robert De Niro Życie Maxa to chaos i improwizacja. Mieszka z ojcem, próbuje przebić się jako komik, ma za sobą nieudane małżeństwo i autystycznego syna, którego kocha nad życie.
22.40 Dla ciebie wszystko ★★★ – melodramat USA 2014
0.40 Matylda (3) – serial histor.
1.35 Porzucony według Harlana Cobena (5, 6)

Polsat

5.25 Telezakupy TV Okazje – program reklamowy **6.00** Nowy dzień – magazyn **8.00** Halo tu Polsat – program informacyjno-publicystyczny **11.00** Ewa gotuje (584) – magazyn kulinarny **11.40** ★★★★ Pani Doubtfire – komedia USA 1993, reż. Chris Columbus, wyk. Robin Williams, Sally Field, Pierce Brosnan **14.15** Twoja twarz brzmi znajomo – program rozrywkowy Polska 2026

16.30 Awantura o kasę – teleturniej
17.40 Hitster. Muzyczna gra przebojów (10) – program muzyczny Polska 2026
18.50 Wydarzenia
19.30 Być gwiazdą – cykl reportaży
19.55 Dancing with the Stars. Taniec z gwiazdami – program rozrywkowy
22.40 Ogniem i mieczem ★★★★ – dramat hist. Polska 1999 Reż. Michał Żebrowski, Jerzy Hoffman, wyk. Michał Żebrowski, Aleksandr Domogarov, Izabella Scorupco Jest rok 1647. Ukrainę ogarnia wrzenie, bunt Kozaków wisi na włosku. Jan Skrzetuski, wysłannik księcia Wiśniowieckiego, wracając z misji na Krymie, ratuje życie kozackiemu pułkownikowi Bohdanowi Chmielnickiemu.
2.40 Gęsia Skórka 2 ★★★ – komedia W. Bryt./USA 2018 Reż. Ari Sandel, wyk. Jeremy Ray Taylor, Madison Iseman, Caleel Harris
4.40 Disco gramy! (7071) – program muzyczny

TVN

5.05 Jak to jest zrobione? (19) **5.35** Nic straconego **5.40** Uwaga! (7753) – magazyn interw. **5.55** Ukryta prawda (1523) **6.50** Kuchenne rewolucje: Cieszyn – EkoTradycja **7.45** Dzień Dobry TVN – program informacyjno-publicystyczny **11.30** Unboxing – Wielkie otwarcie (2) **12.10** Azja Express (9) **14.00** Kuchenne rewolucje: Zawiercie – Plackarnia Papaluca – reality show Polska 2026

15.10 Władca Pierścieni: Wojna Rohirrimów – film anim. USA/Jap./N. Zelandia 2024 Reż. Kenji Kamiyama, dub. Szymon Kuśmider, Julia Chatys, Agnieszka Matysiak Nagły atak Wulfa, przebiegłego lorda Dunlendingów, szukającego zemsty za śmierć ojca, zmusza Helma i jego ludzi do obrony starożytnej twierdzy Hornburg.
17.55 Nowa Szelągowska (6) – reality show Polska 2026
19.00 Fakty
19.45 MasterChef (9) – show
21.20 Sami swoi. Początek ★★★ – komedia Polska 2024 Reż. Artur Żmijewski, wyk. Adam Bobik, Karol Dziuba, Weronika Humaj
23.45 Wonder Woman – film fant. ★★★★ USA/Chiny/Hong. 2017 Reż. Patty Jenkins, wyk. Gal Gadot, Chris Pine, Connie Nielsen
2.45 Superwizjer
3.25 Uwaga! – magazyn
3.45 Down the road (2) – serial dokumentalny Polska 2026
4.45 Nauka jazdy (20) – program rozr. Polska 2022

TVN 7

6.40 New Looney Tunes (1) **6.55** Bez kompleksów (5) **7.55** ★★★★ Duma: podróż do domu – film przygod. USA 2005 **10.05** The Floor (7, 8) **11.30** Top Model (9) **12.55** Ukryta prawda (1598, 1599) **14.55** Szpital św. Anny (88, 89) **16.55** Detektywi (156) **17.55** ★★★ Clifford. Wielki czerwony pies – film familijny USA/Kan./W. Bryt. 2021 **20.00** ★★★ Aquaman i Zaginione Królestwo – film sf USA 2023, reż. James Wan, wyk. Jason Momoa **22.45** ★★★ Egzekutor – film sens. USA 1996 **1.00** ★★★★ Wszystko wszędzie naraz – komedia sf USA 2022

TV 4

5.30 Telezakupy TV Okazje **6.00** Mistrzowie budownictwa. Zamki templariuszy **7.05** Zamki krzyżowców: budowle nie do zdobycia **8.10** Galileo (1222) **9.10** A na deser... (18) **9.25** Galileo (1223) **10.30** ★★★ Faceci w czerni 3 – film sf USA 2012, reż. Barry Sonnenfeld, wyk. Will Smith, Tommy Lee Jones **12.40** ★★★★ Czas wojny – dramat USA/Indie 2011, reż. Steven Spielberg **15.45** Kabaret na żywo. Młodzi i moralni (181) **17.55** Uroczysko (223-226) **20.00** Sprawiedliwi. Trójmiasto (189-192) **0.00** STOP Drogówka (377) **1.00** Alpinista – film dok. USA 2021

TVP Kultura

10.00 Pamiętniki Sherlocka Holmesa (2) **11.00** Kosmos 1999 (44) **12.00** Teatr TV: Dziady – Polska 1959 **12.55** Myśmy już byli. Bohaterowie Starych Powązek **13.45** „...bo to życie to bal jest nad bale..." **14.30** ★★★★ Wożąc panią Daisy – komediodr. USA 1989 **16.15** Czterdziestolatek (8) **17.15** Studio Kultura – niedziela z... **18.05** ★★★ Ostoja – dramat Irl./Polska 2012 **20.00** ★★★ Niezwykła wędrówka Harolda Fry – dramat W. Bryt. 2023 **21.55** Porozmawiajmy szczerze **22.30** Hopper i Vermeer: dialog o samotności

TV Trwam

11.45 Solidarność – narodziny wolności **12.00** Anioł Pański z Ojcem Świętym Leonem XIV **12.15** Papież Polak do rodaków **13.00** ★★★ Ostatnie rodeo – dramat USA 2025 **14.55** Władysław hr. Zamoyski. Pan z Wielkopolski. Władca Tatr **16.10** Koncert życzeń **16.50** Mateczniki polskości **17.00** Natura et Homo **17.30** Sól Ziemi **18.15** Rozmowy niedokończone **19.30** Baśniowy teatr lalek **20.00** Informacje **20.20** Różaniec **20.50** Myśląc Ojczyzna **21.00** Apel Jasnogórski **21.45** Stan bezpieczeństwa państwa

TVP Sport

11.45 Niezwykłe historie Biało-Czerwonych **12.10** Montreal 1976: Siatkówka – finał mężczyzn: Polska – ZSRR **14.05** Mateusz Bąk, legenda Lechii Gdańsk **14.40** Lekkoatletyka: Memoriał Kamili Skolimowskiej na Śląsku **17.00** Ryszard Szurkowski – wyścig przez życie **18.00** Wspomnienie Jacka Magiery **18.35** Podsumowanie STS Pucharu Polski: 1/16 finału **20.00** Wydanie specjalne – odeszli w 2026 roku **21.05** Sportowy wieczór **21.30 (L)** Koszykówka: NBA: Orlando Magic – Boston Celtics

TV Puls

5.45 Taki jest świat (43) **6.10** ★★★★ Hrabia Monte Christo – film przyg. USA/W. Bryt./Irl./Szwajc. 2002 **8.50** ★★★★ Willow – film fantasy USA 1988 **11.20** ★★★ Noe: Wybrany przez Boga – film przygod. USA 2014 **14.30** ★★★ Trzydziestu trzech – dramat USA/Chile/Kolumbia/Hiszp. 2015 **17.00** ★★★★★ Forrest Gump – komediodr. USA 1994 **20.00** ★★★ Pompeje – film kat. USA/Niemcy 2014 **22.05** ★★★★ Joanna d'Arc – film hist. Francja 1999 **1.25** ★★★ Dzień zagłady – film kat. USA 1998

★★★★★ koniecznie ★★★★ zdecydowanie tak ★★★ możesz ★★ nie musisz ★ zdecydowanie nie **(L)** na żywo

DVB T stacje dostępne w naziemnej telewizji cyfrowej

REG

eprasa.pl 77a89ebceb

PONIEDZIAŁEK 2 Listopada

TVP 1

7.00 Msza św. z krypty św. Leonarda na Wawelu **7.40** Wezwany z kamieniołomu – Kapłaństwo – film dokum. Polska 2026 **8.00** Serwis Info **8.20** Film dokumentalny **9.00** Ranczo (46) **10.00** Komisarz Alex (269) **11.00** Ojciec Mateusz (308) **12.00** Serwis Info **12.10** Agrobiznes **12.40** Rok w ogrodzie extra (462) **12.50** Historia leniwca – film dokumentalny Austria 2025 **14.00** Splątane losy (79)

15.00 Serwis Info – magazyn
15.10 Reporterzy – magazyn
15.35 Gra słów. Krzyżówka
16.00 Dziedzictwo (1062)
17.00 Teleexpress
17.25 Jaka to melodia?
18.05 Klan (4767)
18.40 Akacjowa 38 (990)
19.30 19.30
19.55 Pytanie dnia
20.30 Felicita (23)
Karol skupia się na nauce włoskiego i mniej uwagi poświęca Oliwce. Zośka spotyka się z Jagodą. Rozmowa z matką dodaje jej otuchy. Giulia rozważa wyjazd z Nico.
20.55 Teatr TV: Kochany, najukochańszy...
– spektakl Polska 2026
Reż. Magda Umer,
wyk. Grażyna Barszczewska, Andrzej Seweryn
22.05 Postscriptum: Kochany, najukochańszy...
22.35 Maryja. Matka Papieża
– film dok. Polska 2026
0.05 Balans bieli
0.45 Sabrina – komedia
★★★★ romantyczna USA 1954
2.45 Zabić Sekala – dram. woj.
★★★★ Cze./Słow./Fr./Polska 1998

TVP 2

5.30 M jak miłość (1872) **6.25** Rodzina (nie od) święta (58) **6.55** Barwy szczęścia (3431) **7.30** Pytanie na śniadanie – program informacyjno-publicystyczny **11.45** Okrasa łamie przepisy (432): Zupy na wędzonce – magazyn kulinarny **12.25** Koło fortuny – teleturniej **13.15** Program rozrywkowy **14.05** Va banque – teleturniej **14.35** Na sygnale (946): Żądło – serial obyczajowy Polska 2026

15.05 La Promesa – pałac tajemnic (511)
16.00 Koło fortuny – teleturniej
16.35 Familiada – teleturniej
17.20 Panna młoda (238)
18.15 Va banque – teleturniej
18.50 Jeden z dziesięciu
19.25 Barwy szczęścia (3431-odc. powt.) – serial Polska
19.55 Domowe patenty – felieton
20.05 Barwy szczęścia (3432)
– serial Polska 2026
20.40 Kulisy „M jak miłość"
20.50 M jak miłość (1953)
– serial Polska 2026
21.50 Na sygnale (947, 948)
22.55 Ojciec – dramat obyczaj.
★★★★ W. Bryt./Francja/USA 2020
Reż. Florian Zeller,
wyk. Anthony Hopkins, Olivia Colman, Mark Gatiss
Anthony ma 80 lat i uważa, że nie potrzebuje opiekunki oraz potrafi sam o siebie zadbać. Jego córka Anne widzi jednak pogłębiającą się demencję u swojego ojca.
0.45 Davos. Wojna szpiegów (3)
– serial kryminalny Niemcy/Szwajcaria 2023
1.40 Dla ciebie wszystko
★★★ – melodramat USA 2014

Polsat

5.25 Telezakupy TV Okazje – program promoc.-reklamowy **6.00** Nowy dzień – program informacyjno-publicyst. **8.20** Trudne sprawy (1129): 24-letnia Dorota zatrudnia się... **9.20** Dlaczego ja? (879, 878, 880): Ta przeklęta kreska / W wirze kłamstw / Śmierć kochanka **12.20** Gliniarze Śląsk (43) – serial kryminalny Polska 2026 **13.25** Gliniarze (1030, 1031): Na własność / Pod drzewem

15.30 Wydarzenia
15.50 Pogoda
15.55 Gliniarze (1259)
16.55 Gliniarze Śląsk (44)
– serial krym. Polska 2026
18.00 Pierwsza miłość (4277)
– serial Polska 2026
18.45 Wydarzenia
19.10 Wieczór Rymanowskiego
19.55 Milionerzy – teleturniej
20.35 Uprowadzona – thriller
★★★★ USA/Francja 2008
Reż. Pierre Morel,
wyk. Liam Neeson, Maggie Grace, Famke Janssen
17-letnia Kim, córka emerytowanego agenta amerykańskich służb specjalnych, wybiera się z przyjaciółką do Paryża. Po przybyciu, do ich wynajętego mieszkania włamuje się kilku mężczyzn.
22.35 Bad Boys II – film
★★★ sensacyjny USA 2003
Reż. Michael Bay,
wyk. Will Smith, Martin Lawrence, Jordi Mollà
1.45 7 sekund – film akcji
★★ USA/Szwajcaria/Rumunia/Wielka Brytania 2005
3.50 Ewa gotuje
4.40 Disco gramy!

TVN

5.15 Zamieszkać na plaży (11) **5.40** Uwaga! (7754) **5.55** Ukryta prawda (1524) **6.50** Kuchenne rewolucje: Zielona Góra – Hot Italian Pizza **7.45** Dzień Dobry TVN – program inf.-publicystyczny **11.20** Doradca smaku (37) **11.30** Kuchenne rewolucje: Zawiercie – Plackarnia Papaluca / Płock – „Sho Sho" **13.40** Ukryta prawda (1686, 1687) – serial fabularno-dokumentalny Polska 2025

15.45 Młode gliny (71)
– serial krym. Polska 2026
16.50 Szpital św. Anny (175)
– serial obycz. Polska 2026
17.55 Detektywi (376)
19.00 Fakty
19.55 Uwaga! – magazyn
20.15 Na Wspólnej (4304)
– serial Polska 2026
20.50 The Floor (13) – teleturniej
21.30 Taskmaster (10)
– program rozrywkowy
22.40 Wonder Woman 1984
★★★ – film fantasy USA 2020
Reż. Patty Jenkins,
wyk. Gal Gadot, Chris Pine, Kristen Wiig
Diana wiedzie spokojne życie w latach 80. XX wieku. Chociaż dysponuje już pełnią mocy, nadal pozostaje w cieniu, opiekując się starożytnymi artefaktami. Pewnego dnia zostaje jednak zmuszona do wyjścia z ukrycia.
1.50 Vinci II – komedia
★★★ kryminalna Polska 2025
Reż. Juliusz Machulski,
wyk. Robert Więckiewicz, Borys Szyc, Kamilla Baar
4.20 Uwaga! – magazyn
4.40 Nauka jazdy

TVN 7

6.45 Szkoła (556, 557) **8.40** Ukryta prawda (1420, 1607, 1608) **11.45** W-11 Wydział Śledczy (785-787) **13.50** Detektywi (210) **14.55** Szpital św. Anny (165) **15.55** Ukryta prawda (1216) **17.00** Sędzia Anna Maria Wesołowska (589) **18.00** Rozwód. Walka o wszystko (40) **19.00** Ukryta prawda (1464) **20.00** Hotel Paradise (39) **21.00** ★★ Coś w wodzie – thriller W. Bryt. 2024, reż. Hayley Easton Street, wyk. Hiftu Quasem **22.50** ★★★ Ocean's 8 – kom. sens. USA 2018, reż. Gary Ross, wyk. Sandra Bullock **1.00** Mówię Wam (11) **2.20** Prawdziwy horror (2)

TV 4

6.00 Strażnik Teksasu (19, 20) **7.55** Bogaty dom – biedny dom (116) **8.55** Policjantki i policjanci (717-719) **11.55** Na ratunek 112 (1044, 1045) **12.55** Trudne sprawy (841-843, 1397) **17.00** Łowcy skarbów. Kto da więcej (473) **18.00** Policjantki i policjanci (1480, 1481) **20.00** Uroczysko (297) **20.35** Sprawiedliwi – wydział kryminalny (1076) **21.35** Sprawiedliwi. Trójmiasto (193) **22.40** Opowiem ci o zbrodni (5): Igor Brejdygant – Może **23.05** ★★ Snajper: Jednostka specjalna G.R.I.T. – film sens. USA 2023 **1.00** Love Island. Wyspa miłości (40)

TVP Kultura

9.00 Blisko, coraz bliżej (12) **10.30** ★★★ O psie, który jeździł koleją – film przygodowy Polska 2023 **12.15** Jamie Wyeth: artysta bezkompromisowy **13.20** Wydarzenie aktualne **14.00** Kosmos 1999 (43) **15.00** ★★★ Hania – melodramat Polska 1984 **16.45** Blisko, coraz bliżej (13) **18.15** Dobry tytuł (59) **18.55** Rawhide (90) **20.00** ★★★★ Imię róży – dram. Niemcy/Wł./Fr. 1986 **22.20** ★★★ Niezwykła wędrówka Harolda Fry – dram. W. Bryt. 2023 **0.15** ★★★★ Wożąc panią Daisy – komediodramat USA 1989

TV Trwam

11.45 Muzyczne chwile **12.20** Rok Jubileuszowy Diecezji Legnickiej – Pielgrzymi nadziei **13.00** Spływ zawierzenia **13.30** Msza święta z Jasnej Góry **14.30** Wykłady z kongresu „Katolicy a cielesność" **15.00** Za kołem podbiegunowym – reportaż o pracy misjonarzy Świętej Rodziny w Norwegii **16.10** Sanktuaria polskie **16.30** Porady medyczne bonifratrów **17.00** Świadkowie **17.30** Moja parafia **18.15** Rozmowy niedokończone **19.30** Poznajemy Polskę **19.45** Modlitwa z tel. udziałem dzieci **20.20** Różaniec

TVP Sport

11.30 Nieustępliwy – Waldemar Kikolski **12.05** Wspomnienie Jacka Magiery **12.40** Kolarstwo szosowe: Mistrzostwa Świata w Chambéry **14.20** NBA Action **14.50** Koszykówka: NBA: Orlando Magic – Boston Celtics **16.55** Igrzyska Olimpijskie Młodzieży Dakar 2026 **17.55** Wydanie specjalne – odeszli w 2026 roku **19.05** Podsumowanie Pucharu Niemiec **19.45** Magazyn Betclic 2. Ligi **20.25** (L) Piłka nożna: ŁKS Łódź – Polonia Warszawa **22.30** Sportowy wieczór **22.55** Piłka nożna: Wspomnienie o Franco Baresim

TV Puls

6.00 Policjanci z Miami (19, 20) **8.00** Kobra – oddział specjalny (4, 5) **10.00** Zaklinaczka duchów (64) **11.00** Kotka (64) **12.00** Mój grzech (1) **13.00** Wspaniałe stulecie (37) **14.00** Rodzinny interes (30) **15.00** Lombard. Życie pod zastaw (630, 631) **17.00** Rodzinny interes (31) **18.00** Lombard. Życie pod zastaw (1054, 1055) **20.00** ★★★ Likwidator – film sens. USA 2013 **22.05** ★★★ Jak to się robi w Chicago – film sens. USA/Hol. 1986 **0.10** ★★ Plan emerytalny – komedia sens. Kan./Kajmany 2023

★★★★★ koniecznie ★★★★ zdecydowanie tak ★★★ możesz ★★ nie musisz ★ zdecydowanie nie (L) na żywo
DVB T stacje dostępne w naziemnej telewizji cyfrowej

WTOREK 3 Listopada

TVP 1

7.00 Msza św. na Jasnej Górze **7.30** Kościół z bliska **8.00** Serwis Info **8.20** Film dokumentalny **9.00** Ranczo (47): W samo południe **10.00** Komisarz Alex (270): Zamach **11.00** Ojciec Mateusz (309): Pielgrzymka **12.00** Serwis Info **12.10** Agrobiznes **12.35** Magazyn rolniczy **12.50** Abruzja – klejnot Włoch. Dzika Natura (1) – film dokumentalny Austria 2025 **14.00** Splątane losy (80)

15.00 Serwis Info – magazyn
15.10 Reporterzy – magazyn
15.35 Gra słów. Krzyżówka
16.00 Dziedzictwo (1063)
Poyraz mówi Pelin, że łączy ich tylko przyjaźń. Kobieta nie zamierza rezygnować z walki o jego uczucia i przygotowuje kolejną intrygę. Atakan utrudnia Poyrazowi znalezienie pracy. Sinan odnajduje narzędzie zbrodni w pokoju Aynur.
17.00 Teleexpress
17.25 Jaka to melodia?
18.05 Klan (4768)
18.40 Akacjowa 38 (991)
19.30 19.30
19.55 Pytanie dnia
20.30 Felicita (24) – serial obycz. Polska/Włochy 2026
21.05 Sekielski wieczorową porą
– magazyn
22.10 Teoria spisku – film
★★★ sensacyjny USA 1997
Reż. Richard Donner,
wyk. Mel Gibson, Julia Roberts, Patrick Stewart
0.30 Mama – dramat obyczaj.
★★★ Francja/Hiszpania 2015
2.30 Po prostu przyjaźń
★★★ – komedia Polska 2016
4.55 Wykrywacz kłamstw

TVP 2

5.35 M jak miłość (1873) **6.25** Tajemnica zamknięta w ołtarzu – reportaż **6.55** Barwy szczęścia (3432) **7.30** Pytanie na śniadanie – program informacyjno-publicystyczny **11.45** Rosół polski (45) **12.25** Koło fortuny **13.15** Panna młoda (238) – serial obyczajowy Turcja 2024 **14.05** Va banque – teleturniej **14.35** Na sygnale (947): W złych rękach – serial obyczajowy Polska 2026

15.05 La Promesa – pałac tajemnic (512)
16.00 Koło fortuny – teleturniej
16.35 Familiada – teleturniej
17.20 Panna młoda (239)
18.15 Va banque – teleturniej
18.50 Jeden z dziesięciu
19.25 Barwy szczęścia (3432-odc. powt.) – serial Polska
19.55 Domowe patenty – felieton
20.05 Barwy szczęścia (3433)
– serial Polska 2026
20.40 Kulisy „M jak miłość"
20.50 M jak miłość (1954)
21.50 SOR (3) – serial lekarski Polska 2026
22.30 Na sygnale (949)
Anna z Karoliną, w porozumieniu z inspektor Krzaklewską, próbują wyciągnąć od Oliwii informacje o jej córce. Gdy policja chce aresztować bandytę, który dziecko „odkupił", ten traktuje małą jak żywą tarczę,
23.05 Sługi boże
★★★ – thriller Polska 2016
Reż. Mariusz Gawryś,
wyk. Bartłomiej Topa
0.55 Ojciec – dramat obyczaj.
★★★★ W. Bryt./Francja/USA 2020
2.40 Rozbite marzenia. 1918-1939 (5) – serial histor.

Polsat

5.25 Telezakupy TV Okazje – program promocyjno-reklamowy **6.00** Nowy dzień – program informacyjno-publicystycz. **8.20** Trudne sprawy (1130): Zakochani, zaręczeni, sfrustrowani **9.20** Dlaczego ja? (881-883): Wszystko na pokaz / Czego nie widać / Widzę to czego ty nie widzisz **12.20** Gliniarze Śląsk (44) – serial kryminal. Polska 2026 **13.25** Gliniarze (1032, 1033): Senior / Winny

15.30 Wydarzenia
15.50 Pogoda
15.55 Gliniarze (1260) – serial fabul.-dokum. Polska 2026
16.55 Gliniarze Śląsk (45)
18.00 Pierwsza miłość (4278)
– serial Polska 2026
18.50 Wydarzenia
19.15 Gość „Wydarzeń"
19.55 Milionerzy – teleturniej
20.35 Szklana pułapka 4.0
★★★★ – film sensacyjny USA/W. Bryt. 2007
Reż. Len Wiseman,
wyk. Bruce Willis, Timothy Olyphant, Justin Long
John McClane stawia czoła cyberterrorystom. Musi chronić hakera, który jako jedyny może powstrzymać przestępców. Ale ich przywódca porwa córkę Johna.
23.15 Korpus weteranów
★★★ – thriller USA/Wielka Brytania/Niemcy 2006
Reż. Sheldon Lettich, wyk. Jean-Claude Van Damme, Vivica A. Fox, Razaaq Adoti
1.45 Niewidzialny człowiek
★★★★ – horror Australia/USA 2020
4.25 Kabaretowa Ekstraklasa
4.40 Disco gramy!

TVN

5.10 Jak to jest zrobione? (10) **5.40** Uwaga! (8121) – magazyn **5.55** Ukryta prawda (1525) **6.50** Kuchenne rewolucje: Wójtowo – bistro „Mateczka" **7.45** Dzień Dobry TVN – program informacyjno-publicyst. **11.20** Doradca smaku (38) **11.30** Kuchenne rewolucje: Łódź – Burger i Spółka / Spaghetteria, Białystok **13.40** Ukryta prawda (1688, 1689) – serial fabular.-dokument. Polska 2025

15.45 Młode gliny (72)
– serial krym. Polska
16.50 Szpital św. Anny (176)
– serial obycz. Polska 2026
17.55 Detektywi (377)
19.00 Fakty
19.55 Uwaga! – magazyn
20.15 Na Wspólnej (4305)
– serial Polska 2026
20.50 The Floor – teleturniej
21.30 Kuba Wojewódzki
22.45 Człowiek na krawędzi
★★★ – thriller USA 2012
Reż. Asger Leth,
wyk. Sam Worthington, Elizabeth Banks, Jamie Bell
Na 21. piętrze hotelu w oknie pojawia się mężczyzna. Na miejsce przybywa policja. W sąsiedztwie, w budynku Nowojorskiej Giełdy Diamentów dwójka włamywaczy zmierza po cenne kamienie.
0.50 Superwizjer
1.30 Uwaga! – magazyn
1.55 CSI: Kryminalne zagadki Las Vegas (6): Dziwolągi i kujony – serial kryminalny USA/Kanada 2011
2.55 Młode gliny (45)
3.55 Kto was tak urządził?
4.30 Nauka jazdy

TVN 7

6.45 Szkoła (559, 560) **8.40** Ukryta prawda (1421, 1609, 1610) **11.45** W-11 Wydział Śledczy (788-790) **13.50** Detektywi (211) **14.55** Szpital św. Anny (166) **15.55** Ukryta prawda (1217) **17.00** Sędzia Anna Maria Wesołowska (590) **18.00** Tajemnice miłości (1) **19.00** Ukryta prawda (1465) **20.00** Hotel Paradise (40) **21.00** ★★★ Egzekutor – film sens. USA 1996, reż. Chuck Russell, wyk. Arnold Schwarzenegger **23.20** ★★★ Zakonnica – horror USA 2018, reż. Corin Hardy, wyk. Demián Bichir **1.30** Hotel Paradise (39) **2.25** Prawdziwy horror (3) **3.20** Fachowcy (13)

TV 4

5.30 Telezakupy TV Okazje **6.00** Strażnik Teksasu (21, 22) **7.55** Bogaty dom – biedny dom (117) **8.55** Policjantki i policjanci (720-722) **11.55** Na ratunek 112 (1046, 1047) **12.55** Trudne sprawy (844-846, 1398) **17.00** Łowcy skarbów. Kto da więcej (474) **18.00** Policjantki i policjanci (1481, 1482) **20.00** Uroczysko (298) **20.35** Sprawiedliwi – wydział kryminalny (1077) **21.35** Sprawiedliwi. Trójmiasto (194) **22.40** Opowiem ci o zbrodni (6): Wojciech Chmielarz – Łowca **23.05** ★★★ Bez snu – film sens. USA 2017 **1.05** Love Island. Wyspa miłości (41)

TVP Kultura

9.10 Blisko, coraz bliżej (13) **10.45** ★★★ Hania – melodr. Polska 1984 **12.40** Junio. Magiczny świat Józefa Mehoffera – film dok. Polska 2019 **13.45** Kosmos 1999 (44) **14.50** ★★★ Kontrakt – film obycz. Polska 1980, reż. Krzysztof Zanussi, wyk. Maja Komorowska **16.50** Blisko, coraz bliżej (14) **18.15** W poszukiwaniu dobrego filmu (56) **18.55** Rawhide (91) **20.00** Teatr TV: Dziady – Polska 2026, reż. Maja Kleczewska **23.00** Rodzina – film obyczaj. Włochy 2017 **1.00** Jak „Skrzypek na dachu" trafił na ekran

TV Trwam

11.40 Ma się rozumieć **11.50** Święty na każdy dzień **12.20** Głos serca (127) **13.05** Canillitas **13.30** Msza święta z Jasnej Góry **14.20** Muzyczne chwile **14.30** Post Scriptum **15.00** Prawo do Polski – Śląsk Cieszyński **15.50** Ma się rozumieć **16.10** Jestem mamą **16.25** Przyroda w obiektywie **16.40** Zdrowie z Bożej apteki **17.00** Wierzę w Boga **17.30** Burza w okręgu krakowskim **18.15** Rozmowy niedokończone **19.30** Każdy maluch to potrafi **19.45** Modlitwa z tel. udziałem dzieci **20.00** Informacje **20.20** Różaniec

TVP Sport

8.05 Piłka nożna: ŁKS Łódź – Polonia Warszawa **10.05** Igrzyska Olimpijskie Młodzieży Dakar 2026 **11.05** Piłka nożna: ORLEN Ekstraliga kobiet: Czarni Antrans Sosnowiec – Pogoń Szczecin **13.05** Boks: Concordia Knurów – Pomorzanin Boxing Team Toruń **15.30** Reportaż **16.00** Piłka kobiet **17.30** Magazyn Betclic 1. Ligi **17.55** (L) Piłka nożna: Chrobry Głogów – Arka Gdynia **20.00** Magazyn Betclic 1. Ligi **21.30** Gol **23.00** Sportowy wieczór **23.25** MMA: Oktagon MMA: Gala 96 w Monachium

TV Puls

6.00 Policjanci z Miami (20, 21) **8.00** Kobra – oddział specjalny (5, 6) **10.00** Zaklinaczka duchów (65) **11.00** Kotka (65) **12.00** Mój grzech (2) **13.00** Wspaniałe stulecie (38) **14.00** Rodzinny interes (31) **15.00** Lombard. Życie pod zastaw (632, 633) **17.00** Rodzinny interes (32) **18.00** Lombard. Życie pod zastaw (1055, 1056) **20.00** ★★ Dotyk śmierci – film sens. USA 2024 **22.05** ★★ Czas zemsty – film sens. USA/Aruba 2003 **23.55** ★★★ 57 sekund – film sf USA 2023 **2.00** Dzielnica strachu (104)

★★★★★ koniecznie ★★★★ zdecydowanie tak ★★★ możesz ★★ nie musisz ★ zdecydowanie nie (L) na żywo
DVB T stacje dostępne w naziemnej telewizji cyfrowej

eprasa.pl 77a89ebceb

ŚRODA 4 Listopada

TVP 1

7.00 Msza św. na Jasnej Górze **7.30** Rodzina (nie od) święta (58) **8.00** Serwis Info **8.25** Zaraz wracam (166) **9.00** Ranczo (48): Bohaterski strajk **10.05** Komisarz Alex (271): Wyścig śmierci **11.05** Ojciec Mateusz (310): Lassie, zostań **12.00** Serwis Info **12.10** Agrobiznes **12.40** To się opłaca **12.55** Abruzja – klejnot Włoch. Dzika Natura (2) – film dokumentalny Austria 2025 **14.00** Splątane losy (81)

15.00 Serwis Info – magazyn
15.10 Reporterzy – magazyn
15.35 Gra słów. Krzyżówka
16.00 Dziedzictwo (1064)
17.00 Teleexpress
17.25 Jaka to melodia?
18.05 Klan (4769)
18.40 Akacjowa 38 (992)
19.30 19.30
19.55 Pytanie dnia
20.30 Felicita (25)
20.55 (L) Piłka nożna: Liga Mistrzów UEFA: 4. kolejka fazy ligowej: FC Porto – SSC Napoli
23.05 Cyfrowa bomba zegarowa – film dok. Niemcy 2025
0.10 Bilet na Księżyc
★★★ – komedia Polska 2013
Reż. Jacek Bromski, wyk. Filip Pławiak, Mateusz Kościukiewicz, Bożena Adamek, Anna Przybylska
Rok 1969. Największą pasją Adama jest lotnictwo. Niestety, dostaje powołanie do wojska, do marynarki wojennej. Wyrusza nad morze ze starszym bratem.
2.20 Cesarskie cięcie – komedia
★★★ romantyczna Polska 1988
3.50 Sekielski wieczorową porą – magazyn publicystyczny

TVP 2

5.30 M jak miłość (1874) **6.25** Pożyteczni.pl (388) **6.55** Barwy szczęścia (3433) **7.30** Pytanie na śniadanie – program informacyjno-publicystyczny **11.45** Gwiazdorska kuchnia Ani (55) – magazyn **12.30** Koło fortuny – teleturniej **13.15** Panna młoda (239) – serial obyczajowy Turcja 2024 **14.05** Va banque – teleturniej **14.35** Na sygnale (948): Bez hamulców – serial obyczajowy Polska 2026

15.05 La Promesa – pałac tajemnic (513)
15.50 Domowe patenty – felieton
16.00 Koło fortuny – teleturniej
16.35 Familiada – teleturniej
17.20 Panna młoda (240)
18.15 Va banque – teleturniej
18.50 Jeden z dziesięciu
19.25 Barwy szczęścia (3433-odc. powtórkowy**, 3434)** – serial Polska 2026
20.40 Przepis dnia – magazyn
20.50 Na dobre i na złe (1004) – serial obycz. Polska 2026
21.50 Na sygnale (950)
22.20 Magazyn Ekspresu Reporterów – magazyn
23.20 Córka panny młodej
★★★ – komedia USA 2023
Reż. Annette Haywood-Carter, wyk. Halston Sage, Marcia Gay Harden, Andrew Richardson
Matka i córka, Diane i Kate, są nierozłączne. Ich życie wywraca się do góry nogami, gdy Diane ogłasza córce swoje zaręczyny z tajemniczym, nowopoznanym mężczyzną.
1.10 Peaky Blinders (17)
2.15 Urodzeni zwycięzcy – film dokumentalny Polska 2020

Polsat

5.25 Telezakupy TV Okazje **6.00** Nowy dzień – program informacyjno-publicystyczny **8.20** Trudne sprawy (1131): W poszukiwaniu Matyldy **9.20** Dlaczego ja? (884-886): Kelnerka boi się, że chłopak jej przyjaciółki sprowadza ją na złą drogę / Anioł zemsty / Para chce odebrać dziecko młodej matce **12.20** Gliniarze Śląsk (45) **13.25** Gliniarze (1034, 1035): To tylko biznes / Na własną rękę

15.30 Wydarzenia
15.50 Pogoda
15.55 Gliniarze (1261)
16.55 Gliniarze Śląsk (46) – serial krym. Polska 2026
18.00 Pierwsza miłość (4279) – serial Polska 2026
18.50 Wydarzenia
19.15 Gość „Wydarzeń”
19.55 Milionerzy – teleturniej
20.30 Kabaret K2. Jedziemy po bandzie (24) – program rozrywkowy Polska 2026
22.00 Fuks 2 – komedia
★★★ kryminalna Polska 2024
Reż. Maciej Dutkiewicz, wyk. Maciej Musiał, Paulina Gałązka, Katarzyna Sawczuk, Maciej Stuhr
Maciek, syn Aleksa, który w przeszłości zrealizował skomplikowaną intrygę, wybiera się na randkę. Ta połączy go z dwiema kobietami i wciągnie w grę, której stawką są duże pieniądze.
0.05 Szklana pułapka 4.0
★★★★ – film sensacyjny USA/Wielka Brytania 2007
3.00 Nasz nowy dom (334)
4.00 Kabaretowa Ekstraklasa
4.40 Disco gramy!

TVN

5.00 Zamieszkać na plaży (12) **5.40** Uwaga! (8122) – magazyn **5.55** Ukryta prawda (1526) **6.50** Kuchenne rewolucje: Gorzów Wielkopolski, lokal z kuchnią azjatycką **7.45** Dzień Dobry TVN – program informacyjno-publicystyczny **11.20** Doradca smaku (39) **11.30** Kuchenne rewolucje: Restauracja „Nusma”, Lębork / Bielsko-Biała – „43 300” **13.40** Ukryta prawda (1690, 1691)

15.45 Młode gliny (73) – serial krym. Polska 2026
16.50 Szpital św. Anny (177) – serial obycz. Polska 2026
17.55 Detektywi (378)
19.00 Fakty
19.55 Uwaga! – magazyn
20.15 Na Wspólnej (4306) – serial Polska 2026
20.50 The Floor – teleturniej
21.30 Top Model – reality show
23.05 Kler – dramat obyczaj.
★★★★ Polska 2018
Reż. Wojciech Smarzowski, wyk. Arkadiusz Jakubik, Robert Więckiewicz, Jacek Braciak, Janusz Gajos
Trzej księża spotykają się w rocznicę wypadku, który przeżyli. Lisowski pracuje w kurii w wielkim mieście. Trybus, wiejski proboszcz, wdaje się w romans z gospodynią. Kukuła z dnia na dzień traci zaufanie do parafian.
1.45 Nowa Szelągowska (6)
2.55 Uwaga! – magazyn
3.15 CSI: Kryminalne zagadki Las Vegas (7): Zagadka mózgu – serial kryminalny USA/Kanada 2011
4.15 Kto was tak urządził?

TVN 7

6.45 Szkoła (562, 563) **8.40** Ukryta prawda (1422, 1611, 1612) **11.45** W-11 Wydział Śledczy (791-793) **13.50** Detektywi (212) **14.55** Szpital św. Anny (167) **15.55** Ukryta prawda (1218) **17.00** Sędzia Anna Maria Wesołowska (592) **18.00** Tajemnice miłości (2) **19.00** Ukryta prawda (1466) **20.00** Hotel Paradise (41) **21.00** ★★★ Król życia – komedia Polska 2015, reż. Jerzy Zieliński, wyk. Robert Więckiewicz **23.05** ★★★★★ Wielki Szu – film sens. Polska 1983, reż. Sylwester Chęciński, wyk. Jan Nowicki **1.15** Hotel Paradise (40) **2.15** Prawdziwy horror (4)

TVP Kultura

9.00 Blisko, coraz bliżej (14) **10.25** ★★★ Kontrakt – film obycz. Polska 1980 **12.25** Jak „Skrzypek na dachu” trafił na ekran **14.10** Czterdziestolatek (7) **15.15** ★★★ Zielone kasztany – film obycz. Polska 1986 **16.50** Blisko, coraz bliżej (15) **18.15** Kolekcja (17) **18.30** Informacje kulturalne **18.55** Rawhide (92) **20.00** ★★★ Cztery noce z Anną – dram. Polska/Fr. 2008 **21.45** Wstępy do spektakli tanecznych **21.50** Carolyn Carlson: Midnight Souls **23.05** Kod Hanekego **0.10** ★★★★ Imię róży – dram. Niemcy/Wł./Fr. 1986

TVP Sport

8.40 Magazyn Betclic 1. Ligi **10.05** Igrzyska Olimpijskie Młodzieży Dakar 2026 **11.10** Piłka kobiet **12.40** Piłka nożna: Lech Poznań – Wisła Kraków **14.45** Gol **16.20** Pełnosprawni **16.50** Igrzyska Olimpijskie Młodzieży Dakar 2026 **17.50 (L)** Koszykówka: Legia Warszawa – Galatasaray MCT Technic **20.05** Studio **21.10** Koszykówka: Puchar Europy FIBA: Dziki Warszawa – MZT Skopje **22.55** Studio **23.20** Magazyn skrótów Ligi Mistrzów UEFA **1.10** Piłka nożna: MŚ kobiet do lat 17 **3.15** Boks: Johnny Fisher – Michael Pirotton

TV 4

6.00 Strażnik Teksasu (23, 24) **7.55** Bogaty dom – biedny dom (118) **8.55** Policjantki i policjanci (723-725) **11.55** Na ratunek 112 (1048, 1049) **12.55** Trudne sprawy (847-849, 1399) **17.00** Łowcy skarbów. Kto da więcej (475) **18.00** Policjantki i policjanci (1482, 1483) **20.00** Uroczysko (299) **20.35** Sprawiedliwi – wydział kryminalny (1078) **21.35** Sprawiedliwi. Trójmiasto (195) **22.40** Opowiem ci o zbrodni (7): Marta Guzowska – Game over **23.05** ★★★ Siódmy syn – film fantasy USA/W. Bryt./Kan./Chiny 2014 **1.10** Love Island. Wyspa miłości (42)

TV Trwam

11.50 Odnaleźć siebie **12.20** Głos serca (128) **13.05** Dar powołania **13.30** Msza święta z Jasnej Góry **14.20** Muzyczne chwile **14.30** Perła krakowskiego kapłaństwa **15.00** Bogu i ludziom – ks. Stanisław Sudoł **15.50** Ma się rozumieć **16.10** Na zdrowie **16.30** Rozmowy o edukacji **17.00** Po stronie prawdy **18.15** Rozmowy niedokończone **19.20** Odnaleźć siebie **19.30** Bóg z nami **19.45** Modlitwa z tel. udziałem dzieci **20.20** Różaniec **20.50** Myśląc Ojczyzna **21.00** Apel Jasnogórski **21.40** Polski punkt widzenia

TV Puls

6.00 Policjanci z Miami (21, 22) **8.00** Kobra – oddział specjalny (6, 7) **10.00** Zaklinaczka duchów (66) **11.00** Kotka (66) **12.00** Mój grzech **13.00** Wspaniałe stulecie (39) **14.00** Rodzinny interes (32) **15.00** Lombard. Życie pod zastaw (634, 635) **17.00** Rodzinny interes (33) **18.00** Lombard. Życie pod zastaw (1056, 1057) **20.00** ★★★★ Piąty element – film sf Francja 1997 **22.30** ★★★ Pompeje – film katastrof. USA/Niemcy 2014 **0.45** ★★ Koszmarna noc – film sens. USA 2019 **2.55** Lombard. Życie pod zastaw (1052)

★★★★★ koniecznie ★★★★ zdecydowanie tak ★★★ możesz ★★ nie musisz ★ zdecydowanie nie **(L)** na żywo

DVB T stacje dostępne w naziemnej telewizji cyfrowej

CZWARTEK 5 Listopada

TVP 1

7.00 Msza św. na Jasnej Górze **7.30** Pełnia wiary (126) **8.00** Serwis Info **8.25** Zaraz wracam (167) **9.00** Ranczo (49): Debata **10.00** Komisarz Alex (272): Jeden za wszystkich **11.00** Ojciec Mateusz (311): Ośrodek **12.00** Serwis Info **12.10** Agrobiznes **12.40** To się opłaca **12.55** Życie w dębie – historia jelonka rogacza – film dok. Niemcy 2025 **14.00** Splątane losy (82) – serial obyczaj. Turcja 2024

15.00 Serwis Info – magazyn
15.10 Reporterzy – magazyn
15.35 Gra słów. Krzyżówka
16.00 Dziedzictwo (1065)
17.00 Teleexpress
17.25 Jaka to melodia?
18.05 Klan (4770) – telenowela Polska 2026
18.40 Akacjowa 38 (993)
19.30 19.30
19.55 Pytanie dnia
20.30 Ojciec Mateusz (459)
W domu opieki dochodzi do trzeciego zgonu w krótkim czasie – Bogdan zostaje znaleziony martwy w swoim pokoju. Policja odkrywa, że w ośrodku organizowano zakłady, kto umrze jako następny.
21.25 Sprawa dla reportera
22.25 72 godziny na granicy – reportaż Polska 2026
23.00 Gra z Cieniem (22) – serial krym. Polska 2026
23.55 Teoria spisku – film
★★★ sensacyjny USA 1997
Reż. Richard Donner, wyk. Mel Gibson, Julia Roberts, Patrick Stewart
2.15 Magazyn Ekspresu Reporterów
3.15 Sprawa dla reportera

TVP 2

5.30 M jak miłość (1875) **6.25** Operacja zdrowie (90) **6.55** Barwy szczęścia (3434) **7.30** Pytanie na śniadanie – program informacyjno-publicystyczny **11.50** Jedzenie ma znaczenie, nauka na talerzu (34) **12.30** Koło fortuny – teleturniej **13.15** Panna młoda (240) – serial obyczaj. Turcja 2024 **14.05** Va banque – teleturniej **14.35** Na sygnale (949): Parkour – serial obyczaj. Polska 2026

15.05 La Promesa – pałac tajemnic (514)
16.00 Koło fortuny – teleturniej
16.35 Familiada – teleturniej
17.20 Panna młoda (241)
18.15 Va banque – teleturniej
18.50 Jeden z dziesięciu
19.25 Barwy szczęścia (3434-odc. powt.**)** – serial Polska
19.55 Domowe patenty – felieton
20.05 Barwy szczęścia (3435) – serial Polska 2026
20.40 Postaw na milion
21.40 Super Gary. Gotuj z Bosacką! (13)
Katarzyna Bosacka doradza widzom, jak zmienić nawyki żywieniowe polskich rodzin. Uczy, jak gotować mądrze i tanio, czytać etykiety oraz nie marnować jedzenia.
22.20 Europa da się lubić – nowe pokolenie (2)
23.15 SOR (3) – serial lekarski
0.00 Rodzinka.pl (325)
0.35 Peaky Blinders (18)
1.45 Sługi boże – thriller
★★★ Polska 2016
Reż. Mariusz Gawryś, wyk. Bartłomiej Topa, Julia Kijowska, Małgorzata Foremniak, Henryk Talar

Polsat

6.00 Nowy dzień – program informacyjno-publicystyczny **8.20** Trudne sprawy (1132): Teresa staje w obronie syna **9.20** Dlaczego ja? (887-889): Okropne znalezisko w paczce powodem kłopotów młodej pary / 30-latka zakochuje się w stalkerze swojej siostry / Chłopak zostawia dziecko w mieszkaniu z wilkiem **12.20** Gliniarze Śląsk (46) **13.20** Gliniarze (1036, 1037): Zapisane w kościach / Klucz do koszmaru

15.30 Wydarzenia
15.50 Pogoda
15.55 Gliniarze (1262) – serial fab.-dok. Polska 2026
16.55 Gliniarze Śląsk (47) – serial krym. Polska 2026
18.00 Pierwsza miłość (4280) – serial Polska 2026
18.50 Wydarzenia
19.15 Gość „Wydarzeń”
19.55 Milionerzy – teleturniej
20.30 Nasz nowy dom (382)
21.40 Zdrada (10)
Elizę budzi telefon z alarmującą informacją o Marku. Kobieta nie może się dodzwonić do rodziny, mąż śpi u kochanki a jej ojciec lekceważy telefon od córki. Wszyscy o tym, że Marek walczy o życie, dowiedzą się dopiero rano.
22.55 Wygrać marzenia
★★★ – dramat obyczajowy Polska/Węgry 2022
Reż. Piotr Fiedziukiewicz, wyk. Józef Pawłowski, Selina Lo, Sebastian Fabijański, Mirosław Baka
1.50 Projektantka – komediodr.
★★★★ Australia 2015
4.20 Kabaretowa Ekstraklasa
4.40 Disco gramy!

TVN

5.15 Zamieszkać na plaży (13) **5.40** Uwaga! (8123) – magazyn interwencyjny **5.55** Ukryta prawda (1527) **6.50** Kuchenne rewolucje: Świerklany – Karczma Stodoła **7.45** Dzień Dobry TVN – program informacyjno-publicystyczny **11.20** Doradca smaku (40) **11.30** Kuchenne rewolucje: Bartoszyce – Gościnna/Piwem Podlane / Kępno – „Kulinarna Warszawka”**13.40** Ukryta prawda (1692, 1693)

15.45 Młode gliny (74)
16.50 Szpital św. Anny (178) – serial obycz. Polska 2026
17.55 Detektywi (379)
19.00 Fakty
19.55 Uwaga! – magazyn
20.15 Na Wspólnej (4307) – serial Polska 2026
20.50 The Floor (16) – teleturniej
21.30 Kuchenne rewolucje: Gdańsk, Pizzeria Familia
22.40 Jak stracić chłopaka
★★★ **w 10 dni** – komedia rom. USA/Niemcy 2003
Reż. Donald Petrie, wyk. Kate Hudson, Matthew McConaughey, Adam Goldberg
Wschodząca gwiazda reklamy zamierza zdobyć kontrakt w branży diamentów. Aby to osiągnąć, mężczyzna zakłada się z szefem, że w ciągu dziesięciu dni rozkocha w sobie dowolną dziewczynę.
1.00 Zbliżenie. Mówię Wam podcast (5)
1.50 CSI: Kryminalne zagadki Las Vegas (8)
2.55 Uwaga! – magazyn
3.15 Down the road (3)
4.15 Nauka jazdy

TVN 7

6.45 Szkoła (565, 566) **8.40** Ukryta prawda (1423, 1613, 1614) **11.45** W-11 Wydział Śledczy (794-796) **13.50** Detektywi (213) **14.55** Szpital św. Anny (168) **15.55** Ukryta prawda (1219) **17.00** Sędzia Anna Maria Wesołowska (593) **18.00** Tajemnice miłości (3) **19.00** Ukryta prawda (1467) **20.00** Hotel Paradise (47) **21.00** ★★★★ Kac Vegas – komedia USA/Niemcy 2009, reż. Todd Phillips, wyk. Bradley Cooper **23.15** Taskmaster (10) **0.20** ★★★ Transformers: Ostatni Rycerz – film sf USA/Chiny/Kan. 2017 **3.25** Hotel Paradise (41) **4.20** Fachowcy (15)

TVP Kultura

9.00 Blisko, coraz bliżej (15) **10.25** ★★★ Zielone kasztany – film obycz. Polska 1986 **12.00** Reżyserzy (1) **13.00** Czterdziestolatek (8) **14.00** ★★★★ Dwa księżyce – film obycz. Polska 1993 **16.25** Blisko, coraz bliżej (16) **17.45** Tuż obok. O rzeźbie w przestrzeni publicznej (2) **18.05** Kulturalni (43) **18.55** Rawhide (93) **20.05** ★★★★ Dziewczyna na moście – komediodr. Fr. 1999 **21.50** Hala odlotów **22.50** ★★★ Cztery noce z Anną – dramat Polska/Fr. 2008 **0.30** ★★★ Piskle – horror Finl./Szwec./Norw./Belg. 2022

TVP Sport

10.05 Igrzyska Olimpijskie Młodzieży Dakar 2026 **11.15** Piłka nożna: MŚ kobiet do lat 17 **13.05** Sportowe ABC **13.25** Koszykówka: LM FIBA: Legia Warszawa – Galatasaray MCT Technic **15.20** Igrzyska Olimpijskie Młodzieży Dakar 2026 **16.30** Piłka nożna: Liga Mistrzów UEFA: FC Porto – SSC Napoli **18.35** Ring TVP Sport **19.30** Studio **19.50 (L)** Hokej na lodzie: Europejska Liga Narodów: Turniej w Sosnowcu **22.30** Sportowy wieczór **23.00** Koszykówka: Liga Mistrzów FIBA: Legia Warszawa – Galatasaray MCT Technic

TV 4

6.00 Strażnik Teksasu (25, 26) **7.55** Bogaty dom – biedny dom (119) **8.55** Policjantki i policjanci (726-728) **11.55** Na ratunek 112 (1050, 1051) **12.55** Trudne sprawy (850-852, 1400) **17.00** Łowcy skarbów. Kto da więcej (553) **18.00** Policjantki i policjanci (1483, 1484) **20.00** Uroczysko (300) **20.35** Sprawiedliwi – wydział kryminalny (1079) **21.35** Sprawiedliwi. Trójmiasto (196) **22.40** Opowiem ci o zbrodni (1): Katarzyna Bonda: Łaska **23.05** ★★ Uniwersalny żołnierz: Powrót – film sensacyjny sf USA 1999 **0.50** Love Island. Wyspa miłości (43)

TV Trwam

11.25 Myśląc Ojczyzna **11.35** Przyroda i ludzie **12.20** Wykłady naukowe **12.50** Mateczniki polskości **13.00** Bezpieczna Mama **13.20** Przegląd katolickiego tygodnika „Niedziela” **13.30** Msza święta z Jasnej Góry **14.20** Muzyczne chwile **14.30** Cyrla **15.00** Po stronie prawdy **15.50** Ma się rozumieć **16.10** Z wędką nad wodę w Polsce i świat **16.35** Sól Ziemi **17.00** Modlitwa w Sanktuarium św. Józefa w Kaliszu **19.25** Rodzinny Ogród Zoologiczny „Królestwo Stworzenia” **20.00** Informacje **20.20** Różaniec

TV Puls

6.00 Policjanci z Miami (22, 23) **8.00** Kobra – oddział specjalny (7, 8) **10.00** Zaklinaczka duchów (67) **11.00** Kotka (67) **12.00** Mój grzech (4) **13.00** Wspaniałe stulecie (40) **14.00** Rodzinny interes (33) **15.00** Lombard. Życie pod zastaw (636, 637) **17.00** Rodzinny interes (34) **18.00** Lombard. Życie pod zastaw (1057, 1058) **20.00** ★★★★ Zjawa – film przyg. USA/Tajwan/Hongk. 2015 **23.05** ★★★★ Wyspa tajemnic – film sens. USA 2010 **1.55** Dzielnica strachu (107) **2.50** Lombard. Życie pod zastaw (1053)

★★★★★ koniecznie ★★★★ zdecydowanie tak ★★★ możesz ★★ nie musisz ★ zdecydowanie nie **(L)** na żywo

DVB T stacje dostępne w naziemnej telewizji cyfrowej

eprasa.pl 77a89ebceb

Twoje ogłoszenie ukaże się na tym terenie



»Punkty ogłoszeń blisko Ciebie

POWIAT ŁUKOWSKI

Łuków
- Redakcja ul. Kwiatkowskiego 5
- Ubezpieczenia Jakar, Iwona Zaniewicz, ul. Staropijarska 2A
- Serwis komputerowy, os. Unitów Podlaskich 17 (piwnica sklepu Stokrotka)
- Ubezpieczenia Marek Małkiński, al. Tadeusza Kościuszki 29 A
- Punkt Kurierski PAKERSI ul. Browarna 35/1, Łuków

Wojcieszków
- Sklep Wielobranżowy i Kwiaty Iwona Burdach, Pl. Próchniewicza 5

Trzebieszów
- Sklep Agrotop Jerzy Płudowski, Trzebieszów Drugi 45

Serokomla
- Części Samochodowe Sławomir Sobiecki ul. Kleeberga 37

POWIAT RADZYŃSKI

Radzyń:
- Redakcja Plac Wolności 11
- Ubezpieczenia Krzysztof Hryciuk, ul. Dąbrowskiego 15
- Brylancik ul. Ostrowiecka 20
- Ubezpieczenia Pogoda ul. Ostrowiecka 17

Wohyń
- Kwiaciarnia Barbara Podgajna ul. Średnia 28

POWIAT PARCZEWSKI

Parczew
- Ubezpieczenia i Nieruchomości Edward Ochnik, ul. Nowa 8
- PH Ola Anna Abramiuk ul. Kolejowa 1

Milanów
- Lewiatan ul. Szkolna 20

Sosnowica
- Groszek Jarosław Mazurek ul. Wojska Polskiego 87

POWIAT LUBARTOWSKI

Lubartów
- Redakcja ul. Ks. Szulca 1
- Lombrard Karat ul. Lubelska 33

Kamionka
- Sklep Karolina ul. Lubartowska 12

Ostrów Lubelski
- Witex Witold Barszcz ul. Żabia 2

Ostrówek
- Sklep Korona, Ostrówk Kolonia 12

Kock
- Ubezpieczenia Tomasz Przeworski, ul. Piłsudskiego 17 (obok Stokrotki)
- Ubezpieczenia Tomasz Przeworski, ul. Kleeberga 10 (obok Biedronki)

Jeziorzany
- Dom Handlowy Anna Blicharz ul. Rynek 24

Michów
- Komis Bogusława Staniak ul. Rynek I 21

POWIAT ŁĘCZYŃSKI

ŁĘCZNA
- BIURO UBEZPIECZEŃ - ZOFIA OSAK, ul. Targowa 14

Cyców
- Ubezpieczenia Kamila Bednaruk-Sadlak, ul.Chełmska

POWIAT BIALSKI

Biała Podl.
- Punkt Opłat Mariusz Maksymiuk ul. Piłsudskiego 12

Międzyrzec
- Sklep papierniczo-zabawkowy Krzysztof Grzeszczyk ul. Targowa 6 (hala targowa)
- Ubezpieczenia JAKAR Tomasz Zaniewicz ul. Żelazna 4

POWIAT OPOLSKI

Opole Lubelskie
- MiR Ubezpieczenia ul. Lubelska 16/11 (obok PKO S.A.)
- RS Control Stacja Kontroli Pojazdów ul. Willowa 22 (obok mleczarni)

Poniatowa
- MiR Ubezpieczenia ul. 1 Maja 15/1 (obok policji)

POWIAT PUŁAWSKI

Kurów
- Biuro Ubezpieczeń Łukasz Piłat, ul. Głowackiego 1/18 (przy sklepie Dino)

POWIAT BIŁGORAJSKI

Biłgoraj
- "Pikul Media" Przemysław Pakuła, ul. Armii Kraków 84, 23-400 Biłgoraj

HOROSKOP

BARAN
Zainicjujesz działanie, które od dawna odkładałeś. Energia tygodnia sprzyja przełamywaniu rutyny i podejmowaniu nowych wyzwań. W uczuciach warto zostawić miejsce na kompromis.

BLIŹNIĘTA
Przekonasz kogoś do swojego pomysłu dzięki komunikacji i elastyczności. Tydzień sprzyja spotkaniom, wymianie informacji i nowym kontaktom. W miłości nie ukrywaj tego, co naprawdę czujesz.

LEW
Wyróżnisz się w sytuacji, która wymaga odwagi i pewności siebie. Twoje działania zostaną zauważone przez osoby mające wpływ na przyszłość. W relacjach unikaj dominacji – partnerstwo przyniesie więcej korzyści.

WAGA
Zbudujesz porozumienie tam, gdzie wcześniej brakowało jasności. Twoja umiejętność łagodzenia napięć pomoże rozwiązać trudną sytuację. W uczuciach pojawi się więcej ciepła.

STRZELEC
Przygotujesz się do zmiany, która przyniesie więcej swobody. Nowe informacje pomogą Ci obrać właściwy kierunek. W relacjach możliwa jest niespodziewana wiadomość od kogoś ważnego.

WODNIK
Przeobrazisz zwykłą sytuację w ciekawą możliwość. Nietypowe podejście okaże się Twoim największym atutem. Warto wykorzystać czas na rozwój i nowe doświadczenia.

BYK
Ocenisz sytuację z większym dystansem i zauważysz rozwiązanie, którego wcześniej nie brałeś pod uwagę. Sprawy zawodowe zaczną się stabilizować, a relacje z bliskimi nabiorą spokojniejszego charakteru.

RAK
Odkryjesz nowe źródło motywacji, gdy skupisz się na własnych potrzebach. Ktoś z otoczenia okaże Ci wsparcie w ważnej sprawie. W domu warto stworzyć więcej przestrzeni na odpoczynek.

PANNA
Zweryfikujesz swoje plany i pozbędziesz się tego, co nie przynosi efektów. To dobry moment na reorganizację pracy oraz uporządkowanie finansów. Spokojne decyzje okażą się najlepsze.

SKORPION
Zdecydujesz się na krok, który wymagał odwagi. Intuicja podpowie Ci właściwe rozwiązanie, szczególnie w sprawach zawodowych. Nie wracaj do dawnych obaw – przed Tobą nowy etap.

KOZIOROŻEC
Rozplanujesz swoje działania tak, aby osiągnąć więcej bez przeciążenia. Twoja systematyczność przyniesie efekty. W sprawach rodzinnych potrzebna będzie większa otwartość.

RYBY
Wysłuchasz kogoś, kto potrzebuje Twojej obecności. Empatia pomoże Ci pogłębić ważną relację. Tydzień sprzyja twórczości, spokojnym decyzjom i odzyskaniu wewnętrznej harmonii.

POGODA

(temperatura dzień/noc, zachmurzenie, prędkość i kierunek wiatru, ciśnienie)

WT	ŚR	CZW	PT	SOB	NIEDZ	PN
11 / 6	10 / 4	11 / 3	12 / 4	11 / 3	12 / 2	11 / 2
15 km/h	12 km/h	10 km/h	8 km/h	10 km/h	8 km/h	12 km/h
1012 hPa	1015 hPa	1022 hPa	1024 hPa	1020 hPa	1018 hPa	1016 hPa

WTOREK 27 PAŹDZIERNIKA — wschód godz. 06:14, zachód godz. 16:13
PONIEDZIAŁEK 2 LISTOPADA — wschód godz. 6:24, zachód godz. 16:02

REG

» JAK NADAĆ OGŁOSZENIE

1 Na kuponie
Kupon należy dostarczyć do redakcji lub punktu przyjmowania ogłoszeń.

2 W punkcie nadawania ogłoszeń
Koszt jednorazowej publikacji ogłoszenia wynosi **10 zł,** w przypadku usług **15 zł.**

3 SMS
Wyślij sms na numer 79567
w treści wpisz: WL. oraz treść ogłoszenia.
Koszt smsa to 11,07 zł (z Vat)
Przykład: wl.sprzedam audi A4, 96 r., benzyna, gaz
UWAGA: używanie polskich znaków np, ą, ż, ó powoduje skrócenie liczby znaków w smsie (zależne od operatora sieci)

KUPON NA OGŁOSZENIA BEZPŁATNE

(ważny do 09 . 11. 2026 r.)

Dotyczy sprzadaży jednej rzeczy do 1000 zł lub oddania za darmo

kategoria: ..... treść: .....

.....

.....

Cena ..... miejscowość ..... tel.: .....

Warunkiem publikacji ogłoszenia jest czytelne wypełnienie wszystkich rubryk

eprasa.pl 77a89ebceb

NIERUCHOMOŚCI

SPRZEDAM DZIAŁKĘ, POLE, GOSPODARSTWO

POSESJA szer.50m ,1,2h, okolica cicha spokojna . Na posesji drewniany dom do zamieszkania oraz budynki gospodarcze. Kownatki 58 Tel. 509 194 366

SPRZEDAM DZIAŁKĘ BUDOWLANĄ, Baranówka gm. Lubartów, pow. 20 arów Tel. 730-783-938

SPRZEDAM grunt rolny 1,49 ha we wsi Brzostówka Tel. 501715339

SPRZEDAM LAS, pow. 8ha, Grabowce Dolne koło Ryk Tel. 500-134-693

SPRZEDAM DZIAŁKĘ nr 473/1 w Nowodworze koło Ryk, pow. 0,5 ha, w drodze (asfaltowa): en.ele., woda, światłowód Tel. 500-134-693

DZIAŁKI budowlane w Szczekarkowie, gm. Lubartów. Tel. 789 244 885

SPRZEDAM łąki pole i las ogółem 3,21h Ostrówki Gmina Wohyń Tel. 516898743

SPRZEDAM działkę pod budowę 24 ary, blisko drogi, uzbrojona Cichostów 45 Tel. 692 171 673

SPRZEDAM działkę pod budowę 24 ary, blisko drogi, uzbrojona Cichostów 45 Tel. 692 171 673

SPRZEDAM DZIAŁKĘ BUDOWLANĄ 14 ARY, BIŁGORAJ Tel. 607 220 782

SPRZEDAM działkę rolną częściowo pod zabudowę o pow. 2,20 ha w Żabikowie Tel. 601 226 081

SPRZEDAM działkę o pow. 1,22 ha prostokąt ok. 66 m x 195 m. Może być pod zabudowę, ogrodnictwo, rzemiosło. Radzyń Podl. ul. Zielona , szybki dojazd ul Lubelską. C 44 zł/ m2 C 535 tysTel. 662 220 861

LOKALE, OBIEKTY GOSPODARCZE

SPRZEDAM czynny tartak i halę magazynową w Wohyniu (baza SKR) Tel. 604 202 081

SPRZEDAM DOM

DOMY w zabudowie szeregowej Dąbrowica k. Biłgoraja. Tel. 451 688 060, 661 522 882

SPRZEDAM MIESZKANIE

SPRZEDAM mieszkanie w Parczewie 71,56m2 na 4-ym piętrze ul.Spółdzielcza przestronne i częściowe do remontu łazienka i wc po remoncie,dobra lokalizacja blisko szkoła,przedszkole-,sklepy.cena do negocjacji-Tel. 515616546

SPRZEDAM kawalerkę o pow. 33m2, Lubartów, ul. Mickiewicza 8A, III piętro. Mieszkanie tylko do odświeżenia. 290 000zł. Tel. 733684705

SPRZEDAM 3 pokojowe mieszkanie 63m2 na 3 piętrze, przy ul. 3 maja 61 Cena do uzgodnienia Tel. 660 108 546 Biłgoraj

MAM DO WYNAJĘCIA, WYDZIERŻAWIENIA

WYNAJMĘ na ul. Bulwary dwustronne mieszkanie 39m2, 2 pokoje, kuchnia, balkon na stronę zachodnią, piwnica. 800 zł/czynsz ok.550 zł/prąd. Najem okazjonalny, kaucja 2500. Tel. 609 162 612

WYNAJMĘ mieszkanie kawalerka dla 2 osób całkowicie wyposażone cena 700zł do uzgodnienia Parczew-Tel. 604779576

WYNAJMĘ Halę około 300 m2, pomieszczeni magazynowe w wiacie A15, ul. 11 Listopada 72, Parczew tel. 604-499-750Tel. 604499750

WYNAJMĘ na ul. Bulwary dwustronne mieszkanie 39m2, 2 pokoje, kuchnia, balkon na stronę zachodnią, piwnica. 800 zł/czynsz ok.550 zł/prąd. Najem okazjonalny, kaucja 2500.Tel. 609 162 612

DO WYDZIERŻAWIENIA ROZPOCZĘTA BUDOWA FARMY FOTOWOLTAICZNEJTel. 600888510

WYNAJMĘ mieszkanie na parterze o pow. 52 m2 Radzyń Podl. ul Kocka. Bliższe informacje pod numerem Tel. 501396931

NIERUCHOMOŚCI

ZAMIENIĘ kawalerkę w Puławach, wszystkie media, na inne do remontu, działkę zabudowaną w powiecie i okolicy-notarialnie. Tel. 514178533

MOTORYZACJA

PRZYCZEPKI

SPRZEDAM przyczepa lekka jednoosiowa na amortyzatorach, marki ZUBRONOK, ładowność 375kg , zarejestrowana, ważne OC , garażowana, stan bardzo dobry. Krzywda powiat łukowski. Tel. 505182444

PRZYCZEPA kempingowa Adria, 4m. 6000zł. Tel. 789 244 885

CITROEN

SPRZEDAM CITROEN C4 PICASSO; BIAŁA PODLASKA; CENA 1000ZŁTel. 602571846

DAEWOO

SPRZEDAM Daewoo Lanos SX 1998r poj. 1.6 benzyna, 106KM, pierwszy właściciel, 2 komplety kół. Cena do uzgodnienia Tel. 608 438 486

FIAT

AUTO FIAT 126P; BIAŁA PODLASKA; CENA 1000ZŁTel. 602571846

MOTOCYKLE/ SKUTERY

JAWA 1962r. Wersja szwedzka militarna. Tel. 789244885

SUZUKI Intruder 800 1996r. Po serwisie, 41000 km przebiegu. Szczekarków. 10500zł. Tel. 789244885

VOLKSWAGEN

SPRZEDAM vw GOLF II,rok 1992, benzyna+ gaz, powiat radzyński, Tel. 668436476

SKODA

SPRZEDAM Skodę Fabię 1.2 z 2004r, stan idealny, przebieg 211 tys. serwisowany na bieżąco, garażowany. Cena 9 200 zł do negocjacji-Tel. 607615176

OPEL

OPEL Frontera Sport 1994 r Benzyna + Gaz 2.0, hak, stan dobry. Cena do uzgodnienia. Bliższe informacje pod numerem Tel. 608438486

CZĘŚCI

SPRZEDAM nową nagrzewnicę na olej napędowy „MASTER WB70 CED" 20kW do ogrzewania hal produkcyjnych i samochodów ciężarowych Łuków Tel. 600 035 040

OBCIĄZNIKI do ursusa c360Tel. 502398044

SPRZEDAM2 nowe amortyzatory do mercedesa 410 i niektóre części do mercedesa 124 tylna ława do mercedesa 124 oraz przedni zderzak do mercedesa c klasa cena 150 zł Tel. 604 544 479

INNE

SPRZEDAM opony zimowe BRIDGESTONE 235X45X18, 4szt. w dobrym stanie cena za kpl. 200 zł. do negocjacji. Okolice Krzywdy. Tel. 604891618

SUBARU Forester, diesel, 2016r. 42000zł - do uzgodn. Tel. 789244885

SPRZEDAM skuter, 696258225

ROLNICZE

KUPIĘ

SKUPUJĘ świeże kasztany. Kozłówka. 1,20zł/kg. Tel. 693064406

ZAKUPIĆ ciągnik Władimirec T 25 lu C 330 oraz siewnik zbożowy, glebogryzarkę, rozrzutnikTel. 506646298

KUPIĘ TALERZÓWKĘ, glebogryzarkę, kopaczkę, siewnik, agregat, ciągnik z turem, przyczepę, żmijkę do zboża Tel. 783 154 031

PILNIE KUPIĘ każdy sprzęt ciągnik rolniczy, kombajn ziemniaczany sadzarkę sortownik, kopaczkę, glebogryzarkę talerzówkę prasę, przyczepę, wywrotkę, rozsiewacz RCW, gniotownik wialnię Tel. 512 598 054

OGŁOSZENIE

(wyciąg z ogłoszenia)

Wójt Gminy Dębowa Kłoda ogłasza (I) pierwsze publiczne nieograniczone przetargi ustne na sprzedaż nieruchomości stanowiących własność Gminy Dębowa Kłoda położonych na terenie wsi (obrębu) BIAŁKA

przeznaczonych w miejscowym planie zagospodarowania przestrzennego pod tereny zabudowy letniskowej, oznaczonych w ewidencji gruntów jako:

1. **Działka nr 1268 o pow. 0,0662 ha** Księga wieczysta Nr LU1R/00041773/4.
   Cena wywoławcza – 67.700,00 zł (bez podatku Vat). **Wadium - 7.000,00 zł**
   Do ceny ustalonej w przetargu zostanie doliczony podatek Vat w wysokości 23 %
   Przetarg odbędzie się w dniu 04 grudnia 2026 r. o godz. 10.30 w sali Gminnego Ośrodka Kultury w Dębowej Kłodzie (Dębowa Kłoda 116A).
2. **Działka nr 1269 o pow. 0,0708 ha** Księga wieczysta Nr LU1R/00041773/4.
   Cena wywoławcza – 72.400,00 zł (bez podatku Vat). **Wadium - 7.000,00 zł**
   Do ceny ustalonej w przetargu zostanie doliczony podatek Vat w wysokości 23 %
   Przetarg odbędzie się w dniu 04 grudnia 2026 r. o godz. 11.00 w sali Gminnego Ośrodka Kultury w Dębowej Kłodzie (Dębowa Kłoda 116A).
3. **Działka nr 1288 o pow. 0,0748 ha** Księga wieczysta Nr LU1R/00041773/4.
   Cena wywoławcza – 76.400,00 zł (bez podatku Vat). **Wadium - 7.000,00 zł**
   Do ceny ustalonej w przetargu zostanie doliczony podatek Vat w wysokości 23 %
   Przetarg odbędzie się w dniu 04 grudnia 2026 r. o godz. 11.30 w sali Gminnego Ośrodka Kultury w Dębowej Kłodzie (Dębowa Kłoda 116A).
4. **Działka nr 1289 o pow. 0,0731 ha** Księga wieczysta Nr LU1R/00041773/4.
   Cena wywoławcza – 74.700,00 zł (bez podatku Vat). **Wadium - 7.000,00 zł**
   Do ceny ustalonej w przetargu zostanie doliczony podatek Vat w wysokości 23 %
   Przetarg odbędzie się w dniu 04 grudnia 2026 r. o godz. 12.00 w sali Gminnego Ośrodka Kultury w Dębowej Kłodzie (Dębowa Kłoda 116A).

Warunkiem przystąpienia do przetargu jest:

– **wpłacenie wadium, w pieniądzu do dnia 30.11.2026 r.** Wadium należy wpłacić na konto: Urząd Gminy Dębowa Kłoda **nr 86 8042 0006 0260 1658 2000 0060** Bank Spółdzielczy Parczew (w tytule przelewu należy wpisać: **wadium na zakup działki nr ..... oraz imię i nazwisko (nazwa) uczestnika przetargu**.
Datą wniesienia wadium jest data wpływu środków pieniężnych na rachunek urzędu.

– złożenie (bezpośrednio przed przetargiem) oświadczenia o akceptacji warunków przetargu i o zapoznaniu się z klauzulą informacyjną dla osób uczestniczących w przetargach na sprzedaż nieruchomości zgodnie z art. 13 Rozporządzenia Parlamentu Europejskiego i Rady (UE) 2016/679 z dnia 27 kwietnia 2016 r. (RODO) – załączniki do ogłoszenia.

Ogłoszenie o przetargach wywieszono na tablicach ogłoszeń w siedzibie Urzędu Gminy Dębowa Kłoda, Dębowa Kłoda 116A i sołectwie (wsi) Białka oraz zamieszczono na stronach internetowych urzędu: www.ugdebowakloda.bip.lubelskie.pl (w zakładce: mienie gminy / ogłoszenia o przetargach) i www.debowakloda.pl Wyciąg z ogłoszenia został opublikowany w Tygodniku Wspólnota Regionalna.

Szczegółowe informacje dotyczące przetargów można uzyskać w Urzędzie Gminy Dębowa Kłoda (pokój nr 20) – tel. 83/355-75-90, 83/355-70-08, e-mail: sekretariat@debowakloda.pl

KUPIĘ PRASĘ kostkującą, rolującą, siewnik, przyczepę, talerzówkę, glebogryzarkę,ciągnik z napędem i mały, kombajn zbożowy, ładowarka teleskopowa sprawne i uszkodzone, owijarkę do bel Tel. 503 643 162

PŁODY ROLNE

SPRZEDAM ziemniaki jadalne i paszowe żółte i białe. Stanin Tel. 515 197 854

SPRZEDAM pszczoły z ulami lub bez. Ramka warszawska zwykła i poszerzana. Cena 400 zł. Kowala DrugaTel. 693042808

SPRZEDAM siano I skos. Bele 120/120 60 sztuk. Cena 100 zł/ szt. Transport i załadunek w zakresie własnym.Tel. 603717460

SPRZEDAM tujki w doniczkach, cena do uzgodnienia. KurówTel. 698687294

SPRZEDAM siano w belach.Tel. 508028553

SPRZĘT

SPRZEDAM Ciągnik Ursus C330, pługi dwójki i kultywator, cena do ustalenia, okolice Parczewa 501-417-269Tel. 501417269

PŁUG 4 skibowy Akpil 4x40 mieszalnik pasz ze śrutownikiemTel. 500027799

SPRZEDAM ŁUPARKĘ ŚWIDROWĄ STOŁOWĄ DO DRZEWA NA SILNIK 4KW 1700ZŁTel. 881385275

SPRZEDAM tryjer do zboża. Cena 800 złTel. 603717460

SPRZEDAM ręczną 4-ramkową wirówkę do miodu. Uniwersalna. Cena 350 zł do lekkiej negocjacji.Tel. 603717460

BRONY TRÓJKI 650ZŁ; KULTYWATOR 2.10 LUB 2.70M; KOMBAJN ZBOŻOWY „SAMPO 500"; WC NA BUDOWĘ UZYWANE DREWNIANE 300ZŁ; PŁUGI DWÓJKI; CIELAKI (JAŁÓWKI); KOPACZKA KONNA; KOSIARKA BIJAKOWA „NOWA"; SIANO; SŁOMATel. 502243030

SPRZEDAM silnik PERKINS 4, silnik do C330, silniki elektryczne różne, tokarnia do metalu, obrotnica do przyczepy, siłowniki wywrotu, oś z kołami do przyczepy. Tel. 607388176

SPRZEDAM 2 koła do ciągnika Massey Ferguson 650x65r 38 bierznik 30% felgi ładne bez obcych spawów transport do 100 km gratis okolice Parczewa cena 2500 złTel. 514297038

SPRZEDAM siewnik zbożowy, kosiarkę rotacyjną polską, agregat uprawowy, kultywator z wałkiem kruszącym, przetrząsacz do siana karuzelowy, przetrząsaczo- zgrabiarka gwiazdowa, siewnik do nawozów lejowy. Okolice kockaTel. 530065300

SPRZEDAM prasę rolującą Simpa 1221 + walcowo łańcuchowa rok prod. 2019, centralne smarowanie łańcuchów, punktowe smarowanie łożysk. Sprzedam drzewo opałowa suche rąbane.Tel. 669031013

REG

eprasa.pl 77a89ebceb

UBOJNIA ZWIERZĄT RZEŹNYCH SP. ZO.O.
B.M. DOBROWOLSKIE
- skup bydła
- byki
- jałówki
- dorosłe
- skup koni



Kom. 511 660 072, 502 690 528
tel/ fax +48 25 797 41 38
e-mail: ubojniadobrowolska@o2.pl
Stare Kobiałki 106 21-450 Stoczek Łukowski

SPRZEDAM glebogryzarka 1,65m, rozrzutnik jednoosiowy, Władymirec T25, opryskiwacz 400L, krajzega, młynek do zboża elektryczny.Tel. 509832339

GLEBOGRYZARKA spalinowa Honda 5,5 KM noże kute regulowane z Niemiec stan bdb solidna. Cena 1000 zł Tel. 791510087

SPRZEDAM ciągnik Ursus C355, cena do uzgodnienia, 787779996Tel. 787779996

SPRZEDAM Ciągnik T-25 1985r, 3470 mtg ; pługi 2; kultywator 14; brony 4; opielacz ciągnikowy - zestaw, przyczepa 2,5 t c. 20.000 Ostrów Lubelski Tel. 792173140

SPRZEDAM sprzęt rolniczy: opryskiwacz pilmet 400 l, waga 1000 kg, siewnik nawozowy kos, stół wibracyjny z formą (kratka), pług 2 skibowy. taśmociąg 10 m Tel. 608438486

SPRZEDAM pługi grudziądz dwójki, rozsiewacz do nawozu lejek strumyk 400. Tel. 503 313 845

SPRZEDAM PRZYCZEPĘ samo zbierającą w cenie złomu użytkowego, do negocjacji . CycówTel. 507690115

SPRZEDAM: PŁUG 2 skibowy grudziądzki. Cena 999,00 . Cyców Tel. 507 690 115

SPRZEDAM sortownik do ziemniaków, opryskiwacz, rozsiewacz motyl, glebogryzarka, talerzówka 16, kosiarkę rotacyjną, przyczepa wywrotka, kombajn Anna. Likwidacja gospodarstwaTel. 516496134

SPRZEDAM ziemniaki jadalne i paszowe, śrutownik bijakowy z silnikiem 11 kw, pługi 2ki Grudziądz, siewnik poznaniak, obsypnik, siewnik do nawozu lejek, worki typ big bag, wialnia do czyszczenia zbożaTel. 517 642 344

SPRZEDAM pług vogel czteroskibowy obrotowy w bardzo dobrym stanie-Tel. 5128933527

SPRZEDAM agregat talerzowy 3 metrowy z wałem w bardzo dobrym stanie-Tel. 512893527

BRONY ciągnikowe trzy przęsła, śrutownik na kamień, sprzedam piec na pelet używany Ekogreń 2,5 kwTel. 516898743

ROZRZUTNIK obornika jednoosiowy, malowany. Więcej informacji pod nr Tel. 698001820

SPRZEDAM siewnik do zboża, maszyna do produkcji kaszy gryczanej, przyczepa sztywna, pługi pięcio i dwuskibowe, głębosz, dmuchawa do zboża-Tel. 602 467 753

OPAŁ SOSNOWY CIENKI 150ZŁ/M; SŁOMA I SIANO W CIUKACH I BELACH; KOSIARKA BIJAKOWA NOWA; WAŁKI DO KULTYWATORA NOWE; PRZYCZEPA NIEMIECKA; KOPACZKA KONNA; CIELAKI JAŁÓWKI; KOMBAJN „BIZON"; KOMBAJN „SAMPO" 500Tel. 502243030

KUPIĘ TALERZÓWKĘ, glebogryzarkę, kopaczkę-,siewnik, agregat, ciągnik z turem, przyczepę, żmijkę do zbożaTel. 783 154 031

CIĄGNIKI SAM na silniku 7 KM - 2500 zł i 15 KM - Podzespoły Star, silnik CH 102, 15 - konny, cena 4500 zł do negocjacji Lubartów, dzwonić po godz. 13Tel. 885 906 421

KUPIĘ WSZYSTKIE CIĄGNIKI, PRASY, ŁADOWARKI, PRZYCZEPY, KOMBAJNY, MASZYNY, CASE, DEUTZ-FAHR, RENAULT, SAME, ZETOR, URSUS, PRONAR, MTZ, T25, SIPMA, KRONE i inne także uszkodzone Tel. Tel. 665 207 084

KUPIĘ C-330. T-25 kombajn Anna lub inne, może być do remontu i bez prawa rejestracji, przyczepę wywrotkę oraz każdy sprzęt rolniczy, rozsiewacz motyl, dobrze zapłacę gotówka od rękiTel. 576 922 246

SPRZEDAM 5m drzewa debowego suchego.Tel. 698 451 130

PRZEDAM Zetora 12045 79 rok wraz z plugami 5 skibowymi stan dobry przyspieszacz działa. 39.900zl do neg. Powiat Parczew Tel. 506 336 508

ZWIERZĘTA

RZEŹNIA kupi bydło pourazowe do uboju z konieczności. Tel. 511 075 866 , 662 396 670

SPRZEDAM daniele do dalszej hodowli lub na ubój. Samce, samice, młodzież do 6 miesięcy, Uścimów Tel. 602 467 753

SPRZEDAM kaczki , króliki , gęsi i gołębie , cena do uzgodnienia , ok. LubartowaTel. 505861164

SPRZEDAM owczarka niemieckiego (pies) długowłosego z rodowodem.Wiek 3l. 850 zł. Łuków Tel. 600 035 040

HOBBY

SPRZEDAM rower młodzieżowy mało używany w dobrym stanie cena 300 zł Parczew Tel. 604 544 479

USŁUGI

BUDOWA, REMONT

UKŁADANIE kostki brukowejTel. 501 956 111

BALUSTRADY ze stali nierdzewnej ,ogrodzenia nowoczesne aluminioweTel. 504345000

MALOWANIE DACHÓW Tel. 516 964 592

CYKLINOWANIE bezpyłowe Tel. 605660777

DOM

MATERIAŁY BUDOWLANE

SPRZEDAM okna drewniane 2 szt. 150x145 oraz 2 szt. 180x145. Cena do uzgodnienia. KurówTel. 698687294

SPRZEDAM deski dębowe 2 cale i 1,5 cala Tel. 690662399

SKRZYDŁA drzwiowe wewnętrzne prawe pełne 70,lwe 80 do przeszklenia-,70zł szt Parczew Tel. 604 544 479

SPRZEDAM DRZWI ZEWNĘTRZNE PRAWE 90Tel. 697611976

INNE

SPRZEDAM elektrody „czwórki" ER146, tzw. różowe, ok. 120szt. Lubartów. Tel. 53 447 49 85

SPRZEDAM drzwi metalowe gospodarcze 213x110. Lubartów. Tel. 534474985

SPRZEDAM meble ogrodowe,z technorattanu ,używane różne rodzaje Tel. 510 336 170

DREWNO opałowe suche olcha, brzoza. Więcej informacji pod Tel. 698001820

SPRZEDAM drewno opałowe, sosnowe w wałkach i łupane. Biłgoraj.Tel. 504096450

AGD

SPRZEDAM 3 szt zlewozmywaki,1 ze stali kwasoodornej używany 60x100cm z baterią i syfonem cena 170zł,blaszany podwójny nowy 80x60cm cena 100zł,żeliwny pojedyńczy nowy 50x40 cena 100zł Tel. 604 544 479

URZĄDZENIA

SPRZEDAM grzejnik żeliwny. Wys. 65cm i szer. 35cm-4 żeberka. Drugi o wys. 60cm i szer. 52cm.-6 żeberek. Lubartów. Tel. 534474985



REKLAMA

PSYCHOTERAPIA
Małgorzata Orzechowska

Gabinet
Psychoterapii
Małgorzata Orzechowska

Psychoterapia indywidulana:
- depresja, zaburzenia lękowe, zaburzenia osobowości
- nadmierne zamartwianie się, poczucie bezsilności, brak nadziei na przyszłość, bezsenność, autoagresja, myśli samobójcze
- powtarzające się problemy w relacjach np. poczucie odrzucenia, konflikty, izolowanie się, lęk społeczny, trudność w stworzeniu stałego satysfakcjonującego związku

Terapia par:
- doświadczenie kryzysu w relacji
- częste konflikty
- zdrada
- poczucie wypalenia w związku

Łuków
ul. Rogalińskiego 8

Radzyń Podlaski
ul. Ostrowiecka 38

tel. **660 667 093**

www.gabinetyterapii.pl

REG

eprasa.pl 77a89ebceb

SPRZEDAM OPRYSKIWACZ SPALINOWY PLECAKOWY, UŻYWANY JEDEN RAZ. CENA 650ZŁ DO NEGOCJACJITel. 785222043

SPRZEDAM spawarkę transformatorową do dużych robót spawalniczych oraz nowy migomat, Lubartów Tel. 691 264 538

PIEC CO na drzewo i wegiel 120m.Cena 5000zl. Tel. 694 966 771

ŁUPARKE,RĘBAK, WIDLAK CIĄGNIKOWY, BIŁGORAJTel. 607220782

SPRZEDAM dom drewniany oszalowany 9x5 k/ParczewaTel. 452484689

ROZMAITOŚCI

WYRÓWNARKA z piłą tarczowo rzemieślnicza solidnie wykonana silnik 4 kw . Cena 1000 złTel. 791510087



SPRZEDAM stare deski, belki i drewno na ściany, sufity, elewację boazeria do wystroju wnętrz. Możliwa wysyłka. Tel. 787 459 267 email: dobrodrew@wp.pl www: www.dodrodrew.pl Kontakt FB dobrodrew

GROSZEK POLSKI BARTEX GOLD, OGIEŃ ULTRA, ORZECH ULTRA SUCHY 3% popiołu, BRYKIET TORFOWY I DĘBOWY RUF. DOSTAWA 3zł/km. ŁUKÓW Tel. 604 652 819

PELLET SOSNOWY, REZULT, GRANULITA, BARLINEK, GOLD ENERGY, EPSERWIS, OLCZYK I DĘBOWY EDWOOD, A1 CERTYFIKAT DOSTĘPNY OD RĘKI. DOSTAWA SAMOCHÓD Z WINDĄ 3zł/km. ŁUKÓW Tel. 604 652 819

OBRZYNKI TARTACZNE Z ŁATY I GRUBE, Cena 150 zł za metr, dostawa 2-5 paczek, 4zł/km. Czarna ziemia, piasek, żwir, żużel od 3-12t. ŁUKÓW Tel. 604 652 819

DREWNO kominkowe i opałowe rąbane suche i mokre: SOSNA, BRZOZA, DĄB, GRAB, BUK. Dostępne od ręki. Transport min. 3m, 3zł/km. ŁUKÓW Tel. 604 652 819

KUPIĘ skrzynki drewniane jedynki używane. Interesują mnie skrzynki w dobrym stanie, przechowywane pod dachem. Od 500 sztuk po większe ilości. Zapewniam własny odbiór i transport. Tel. 607329393

SADZONKI truskawek hanoye i elsanty wolne od chorob pieknie ukorzenione Zosin 0 40grTel. 604 193 425

WYWÓZ ZŁOMU
sprzętu AGD, RTV, gruzu, mebli, ubrań, sprzątanie piwnic, strychów, garaży, domów po lokatorach i zmarłych i inne
WYCINKA DRZEW
podcinanie, karczowanie, koszenie i sprzątanie działek, wywóz lub zrębkowanie gałęzi
PRACE ROZBIÓRKOWE
(stare domy, stodoły, komórki, szklarnie itp.)
MYCIE
malowanie elewacji, dachów itp.
ODŚNIEŻANIE
dachów, placów, wywóz śniegu
CAŁE WOJEWÓDZTWO
od 8 do 21
514-299-106

NAJTAŃSZY OPAŁ
Brykiet torfowy ekologiczny zamiennik węgla od 1250 zł/t
Brykiet drzewny RUF od 2000 zł/t
Pellet od 2000 zł/t
DOSTĘPNY CAŁY CZAS
504 458 111
www.zradzynia.pl
W ofercie folia stretch i bale do budowy domów
Radzyń Podlaski ul. Sitkowskiego 13

STUDNIE
Mirosław Izdebski
Dąbrówka Stany 74
608 046 239 504 320 592
✓ STUDNIE WIERCONE ✓ DESZCZOWNIE
✓ POMPY CIEPŁA ✓ NAWODNIENIA

SZAMBA
PROSTOKĄTNE
6 m³, 8 m³, 10 m³
Z ATESTEM
Ulan Duży 64
Tel. 501 012 989
E-mail: przybysz.58@wp.pl
www.szambabetonoweulanduzy.pl

DOCIEPLANIE BUDYNKÓW
SZYBKO • TANIO • SOLIDNIE
tel. 502 053 214

Media System
ALARMY I MONITORING
doradzamy
montujemy
serwisujemy
83 352 12 15
www.mediasystem-tdi.pl
ul. Pocztowa 4 Radzyń Poddlaski

WYRÓWNARKA z piłą tarczowo rzemieślnicza solidnie wykonana silnik 4 kw . Cena 1000 złTel. 791510087

SPRZEDAM nagrobek z granitu strzegomskiego z czarnym krzyżem umieszczonym poziomo na płycie nagrobnej przy ul. Lipowej. Cena 1600 zł Lublin Tel. 605585313

SPRZEDAM akordeon 80 bas, cena 950 zł , krajzegę bez silnika,cena 400 zł , spawarkę 1 faz,cena 250 zł, ok. LubartowaTel. 505861164

MATRYMONIALNE

ZAPOZNAM Panią 60 + nie do związku do spotkań dyskretnie okolice Biłgoraj i ZamośćTel. 607386922

WOLNY, samotny bez zobowiazan 60l. Poznam pania do zwiazku . Mieszkam na wsi sam.Tel. 663797578

AUTOPROMOCJA

TYGODNIK LOKALNY wspólnota

NADAJ OGŁOSZENIE BEZ WYCHODZENIA Z DOMU

Wyślij SMS pod numer: 79567
o treści: WL.treść ogłoszenia
np. wl.sprzedam audi A4, 97 r., benzyna gaz
Koszt SMS-a to 11,07 zł z VAT

Szczegółowy regulamin na 24wspolnota.pl



REG

eprasa.pl 77a89ebceb

Szpital w Lublinie czeka rozbudowa.

Będzie leczył na co dzień, a w razie konfliktu da schronienie ok. 800 osobom

Podpisano umowę na rozbudowę szpitala przy al. Kraśnickiej. Nowy Blok „S" posłuży pacjentom na co dzień, a w razie sytuacji kryzysowej lub konfliktu zbrojnego da schronienie około 800 osobom. Inwestycja warta ponad pół miliarda złotych ma być gotowa na przełomie lat 2028 i 2029.



Sześciokondygnacyjny budynek o powierzchni ponad 14 tys. m2 będzie miał dwie kondygnacje podziemne oraz cztery kondygnacje naziemne funkcjonalnie połączone z istniejącym kompleksem szpitala

Umowę pt. „Budowa i wyposażenie infrastruktury szpitalnej w Wojewódzkim Szpitalu Specjalistycznym im. Stefana Kardynała Wyszyńskiego SPZOZ w Lublinie na wypadek sytuacji kryzysowej lub konfliktu zbrojnego" podpisali marszałek woj lubelskiego Jarosław Stawiarski, wicemarszałek Piotr Breś oraz dyrektor Szpitala Piotr Matej. Samorząd Województwa Lubelskiego jest podmiotem tworzącym dla tej placówki.

Inwestycja będzie realizowana przez 24 miesięcy. Jej zakończenie przewiduje się na przełom roku 2028/2029. Podpisana umowa to efekt zmian w programie, jakie 25 lutego zaakceptowała Komisja Europejska. Blisko 250 mln euro, czyli ponad 1 mld zł (powyżej 10 proc. alokacji), zostało przeznaczonych na działania w zakresie bezpieczeństwa i obronność. Połowa tych środków, czyli 125 mln euro (ponad pół miliarda złotych) została przeznaczona na wsparcie systemu ochrony zdrowia w województwie lubelskim.

Nowoczesny budynek

Projekt zakłada rozbudowę szpitala o Blok „S" – Wschodnio -Europejskie Centrum Leczenia Naczyń, Serca i Transplantologii.

- Jako Zarząd Województwa odpowiadamy na aktualne wyzwania, jakie stoją przed naszym regionem i krajem. Mówimy o inwestycji powstającej przy szpitalu przy Alei Kraśnickiej, która zapewni profesjonale leczenie i przeprowadzanie zabiegów w czasie pokoju i na czas ewentualnego konfliktu zbrojnego. Realizacja tego projektu jest konieczna do uruchomienia pełnego zakresu świadczeń planowanych w Bloku „S", zwiększenia dostępności wysokospecjalistycznej diagnostyki i leczenia chorób sercowo-naczyniowych oraz zapewnienia całodobowego wykonywania procedur ratujących życie. Cieszę się, że Fundusze Europejskie pomogą nam w tych planowanych działaniach - podsumował Jarosław Stawiarski.

Inwestycja łączy rozwój infrastruktury szpitalnej z rozwiązaniami zapewniającymi zdolność działania w warunkach zakłóceń, zagrożeń masowych lub konfliktu zbrojnego.

- Szpital będzie w pełni przygotowany do świadczenia wysokospecjalistycznych usług medycznych w czasie pokoju oraz do zachowania ciągłości funkcjonowania w sytuacjach kryzysowych, katastrofach, zdarzeniach masowych i konflikcie zbrojnym - informuje Urząd Marszałkowski WL.

I tak - sześciokondygnacyjny budynek o powierzchni ponad 14 tys. m2 będzie miał dwie kondygnacje podziemne oraz cztery kondygnacje naziemne funkcjonalnie połączone z istniejącym kompleksem szpitala.

Co więcej na poziomie -2 zostanie przygotowane miejsce ukrycia dla ok. 800 osób, podzielone na trzy strefy pożarowe, z niezależnymi wyjściami ewakuacyjnymi, sanitariatami, pomieszczeniami magazynowymi, komunikacją oraz odrębnymi systemami wentylacji. Z kolei na poziomie -1 pojawi się zaplecze techniczne, magazynowe i logistyczne, w tym pomieszczenia dla agregatu prądotwórczego, UPS, rozdzielni głównej, wentylatorni, wymiennikowni, stacji uzdatniania wody, instalacji gazów medycznych, strefy dostaw i magazynu odpadów medycznych.

Na kolejnych piętrach znajdą się pomieszczenia dla Zakładu Patomorfologii, Zakładu Diagnostyki Laboratoryjnej, Pracowni Mikrobiologii, Pracowni Serologii i Banku Krwi, Oddziału Kardiochirurgii, Oddziału Chirurgii Naczyniowej, Zakładu Radiologii Zabiegowej oraz bloku operacyjnego z dwiema salami kardiochirurgicznymi, salą chirurgii naczyniowej i salą hybrydową.

Dla jakich pacjentów?

- Bezpośrednimi odbiorcami projektu będą pacjenci wymagający diagnostyki i leczenia chorób układu sercowo-naczyniowego, w szczególności osoby z chorobą wieńcową, niewydolnością serca, wadami serca, chorobami aorty czy naczyń obwodowych. Grupę docelową stanowić będą również pacjenci spoza województwa, kierowani do ośrodka o wysokim stopniu referencyjności, w szczególności z obszaru Polski wschodniej. Ponadregionalne oddziaływanie wynika z planowanego zakresu kardiochirurgii, chirurgii naczyniowej, radiologii zabiegowej, sali hybrydowej i transplantologii - dodaje UMWL.

Szacuje się, że dzięki projektowi każdego roku ponad 209 tys. osób skorzysta z nowej i zmodernizowanej infrastruktury szpitala.

Joanna Niećko

Dwa szpitale – jeden dyrektor? W Lublinie to coraz częstszy scenariusz. A kolejny konkurs już w toku

Roszady na stanowiskach szefów lubelskich szpitali wkraczają w kolejny etap. Po rozstrzygnięciu konkursów przez Uniwersytet Medyczny, nowego dyrektora szuka teraz Wojewódzki Szpital Specjalistyczny przy al. Kraśnickiej.



Piotr Matej

Z początkiem października Uniwersytet Medyczny w Lublinie ogłosił wyniki konkursów na dyrektorów dwóch lubelskich szpitali. Tym samym Beata Gawelska została ponownie dyrektorem (na drugą kadencję z rzędu) Uniwersyteckiego Szpitala Klinicznego nr 1 przy ul. Staszica. Natomiast Kamila Ćwik została dyrektorem Uniwersyteckiego Szpitala Klinicznego nr 4 przy ul. Jaczewskiego. Ćwik, która jednocześnie kieruje Uniwersyteckim Szpitalem Dziecięcym przy ul. Gębali, wiosną objęła stanowisko - jako p.o. dyrektora - w USK nr 4 po nagłym odwołaniu Michała Szabelskiego. Podmiotem tworzącym wszystkie te placówki jest uczelnia.

Niedawno został ogłoszony konkurs na dyrektora kolejnej placówki w Lublinie – Wojewódzkiego Szpitala Specjalistycznego im. Stefana Kardynała Wyszyńskiego Samodzielnego Publicznego Zakładu Opieki Zdrowotnej przy al. Kraśnickiej. Podmiotem tworzącym dla placówki jest Samorząd Województwa Lubelskiego z marszałkiem Jarosławem Stawiarskim na czele.

Według ogłoszenia do konkursu na stanowisko może przystąpić osoba posiadająca wykształcenie wyższe, wiedzę i doświadczenie dające rękojmię prawidłowego wykonywania obowiązków kierownika, co najmniej pięcioletni staż pracy na stanowisku kierowniczym albo ukończone studia podyplomowe na kierunku zarządzanie i co najmniej trzyletni staż pracy. Nie może być to osoba, która została prawomocnie skazana za przestępstwo popełnione umyślnie.

Kandydaci mają czas na składanie dokumentów do 26 października. Przewidywany termin rozpatrzenia zgłoszonych kandydatur to 6 listopada. Wyłonieniem nowego dyrektora zajmie się powołana przez Zarząd Województwa Lubelskiego komisja konkursowa.

Od 2020 roku dyrektorem szpitala przy al. Kraśnickiej był Piotr Matej. W lipcu jego kadencja wygasła, więc teraz formalnie jest p.o. dyrektora. Równocześnie zarządza Centrum Onkologii Ziemi Lubelskiej, które również podlega Samorządowi WL.

Czy obecny szef placówki startuje w konkursie?

- Zamierzam kandydować – powiedział we wrześniu Piotr Matej portalowi Jawny Lublin, który podkreśla, że Matej „nadal ma zamiar kierować dwoma dużymi szpitalami". - Jeśli taka będzie wola komisji konkursowej i zarządu województwa – uzupełnia cytowany przez JL Matej.

Joanna Niećko

Dopiero co byli na czwartym miejscu, dziś są numerem jeden. Lubelska uczelnia na szczycie po najważniejszym egzaminie medycznym

Z czwartego miejsca na sam szczyt ogólnopolskiego podium! Uniwersytet Medyczny w Lublinie triumfuje w jesiennej sesji Lekarskiego Egzaminu Końcowego 2026, osiągając najwyższy średni wynik w Polsce.

Do jesiennej sesji Lekarskiego Egzaminu Końcowego 2026 przystąpiło 651 studentów i studentek Uniwersytetu Medycznego w Lublinie. Zgłoszonych było 723 osób. Zdało 642 osoby, a 9 osób uzyskało wynik poniżej obowiązującego progu zdawalności.

Lubelska uczelnia na 1. miejscu

Jak informuje uczelnia - najwyższy wynik wśród zdających z Uniwersytetu Medycznego w Lublinie wyniósł 186 punktów, a najniższy – 87 punktów. Średni rezultat 161,45 punktu zapewnił UM pierwsze miejsce w zestawieniu średnich wyników uzyskanych przez zdających z poszczególnych uniwersytetów medycznych. Z kolei drugie miejsce pod względem średniego wyniku zajęli zdający z Uniwersytetu Medycznego we Wrocławiu. Osiągnęli średnio 161,35 punktu. Do egzaminu przystąpiły 624 osoby, z których 606 zdało egzamin, a 18 nie osiągnęło wymaganego progu. Zaś najwyższy wynik wyniósł 187 punktów, a najniższy - 76 punktów. Na trzecim miejscu uplasował się Uniwersytet Medyczny im. Karola Marcinkowskiego w Poznaniu ze średnią 161,34 punktu. Egzamin pisało 811 osób, zdało go 801. Najlepszy rezultat wyniósł 186 punktów, najniższy - 77 punktów.

- Jesienna sesja LEK 2026 przyniosła Uniwersytetowi Medycznemu w Lublinie awans na pierwsze miejsce w zestawieniu uczelni pod względem średniego wyniku. To szczególnie dobry rezultat w kontekście wyników osiągniętych przez lubelskich zdających podczas wiosennej sesji egzaminu. Wiosną br. Uniwersytet Medyczny w Lublinie zajął czwarte miejsce, osiągając średni wynik 161,54 punktu. Do egzaminu przystąpiły wówczas 672 osoby, z których 662 zdały LEK, a 10 uzyskało wynik poniżej obowiązującego progu zdawalności. W wiosennej sesji LEK 2026 najwyższy wynik wśród zdających z Uniwersytetu Medycznego w Lublinie wyniósł 189 punktów, natomiast najniższy – 67 punktów - informuje Uniwersytet Medyczny w Lublinie.

Uczelnia dodaje, że w skali całego kraju do wiosennej sesji przystąpiło 11 030 osób. Średni wynik wyniósł wówczas 157,1 punktu. Wynik poniżej progu zdawalności, wynoszącego 56 proc., uzyskały 353 osoby, czyli 3,2 proc. zdających.

Jesienią średni wynik zdających z Uniwersytetu Medycznego w Lublinie wyniósł 161,45 punktu. To pozwoliło uczelni znaleźć się na pierwszym miejscu w zestawieniu. W ten sposób lubelska uczelnia po raz kolejny jest w ścisłej czołówce wyników tego egzaminu. W porównaniu z wiosenną sesją przesunął się z czwartej na pierwszą pozycję.

Joanna Niećko

REG

eprasa.pl 77a89ebceb

Wyższa Szkoła Gotowania na Gazie - spotkanie CCXI

Łosoś ostatniej szansy - kwadrans na osiągnięcie sukcesu...

Owszem, mamy dużo radości, kiedy uda nam się zadziwić biesiadników jakimś skomplikowanym, wymagającym pewnych umiejętności i doświadczenia daniem. Ale jeszcze większą chyba frajdę mam, kiedy widzę, jak ludziska pałaszują z animuszem i aprobatą coś, co zrobiłem w trzy minuty. Mam taki przepis, który wiele razy sytuację uratował... A na deser - jak co roku - zaczynamy robić piernik. Bo on z kolei wymaga czasu.

Trochę w tym oczywiście faryzeuszostwa, ale najczęściej jadam tak w piątki. Bo przecież co to za post, skoro na talerzu kawał łososia. Ale niech tam...

W gruncie rzeczy potrzebujemy tylko trzech rzeczy. Oczywiście **dobrej jakości filetu z łososia** - tu nie może być żadnych kompromisów. Wybieramy, w miarę możliwości, **stosunkowo gruby** kawałek. Ryba ma być idealnie różowa i... nie pachnieć rybą. Nie wierzcie też żadnym obniżkom cen w marketach - nikt nigdy nie przecenia mięsa bez powodu. Druga rzecz to **syrop klonowy**. Połączenie może trochę zaskakujące, bo w naszej polskiej kuchni rybę dość rzadko podajemy ze słodkimi przyprawami, ale do łososia akurat pasuje idealnie. No i garstka **grubej morskiej soli**.

Roboty praktycznie nie ma. Skóry odcinać nie trzeba - będzie nam trzymać mięso w jednym kawałku. Całej porcji kroić na mniejsze nie trzeba - możemy to zrobić po upieczeniu. Wystarczy po prostu rybę starannie osuszyć ręcznikiem papierowym i **natrzeć równomiernie syropem klonowym. Odstawiamy na 5 minut.**

Cała sztuczka polega na upieczeniu. Ileż to razy jadłem - bez zachwytu - ryby haniebnie przesuszone w piekarniku. A robi się to naprawdę prosto i ekspresowo. U mnie wygląda to tak: **piec rozgrzewam do 230 stopni** i wkładam łososia. **Po trzech minutach wyłączam grzanie**. Zostawiam, aż temperaturaspadnie do 180. **Ra-zem 10 minut**. Koniec. Wystarczy. Basta! Świeże, pachnące soczyste. I wtedy już **tylko posypuję grubą solą**.

W międzyczasie zaś można wyczarować jakiś fajny garnir, czyli jakieś zioła czy kawałki warzyw dla ozdoby. Oczywiście zawsze musi znaleźć się parę kawałków cytryny. Ponieważ nie mieliśmy czasu, to podajemy **z bagietką i kieliszkiem białego wina**. I już wygraliśmy tę kolację. Obiecuję.

Państwo pytają, co zrobić, **jak nie mamy akurat syropu klonowego? To mieszamy sos sojowy z miodem lipowym**. Tylko już wtedy nie solimy na koniec.

Zbigniew Smółko



1 kg filetu z łososia
50 ml syropu klonowego
sól

Ach, oczywiście, Święta idą, praktycznie już za pasem... Więc zgodnie z coroczną tradycją przypominam Łaskawym Państwu, że piernik już najwyższa pora zagnieść. Ciasto może leżeć kilka miesięcy, jak mawiała Babcia: nic mu będzie, nawet dobrze.

PROPORCJA:

1 kg przesianej mąki tortowej
3 płaskie łyżeczki sody oczyszczonej rozprowadzonej w pół szklanki kefiru
łyżeczka soli
100 gramów mieszanki przypraw: cynamonu, kardamonu, mielonych goździków, gałki muszkatołowej, imbiru, skórek cytrusowych
kilogram miodu (najlepiej wielokwiat od zaprzyjaźnionego pszczelarza)
250 gramów masła (albo 200 masła i 50 smalcu)
3 jajka

WYKONANIE:

Wszystko razem mieszamy i odkładamy do glinianej albo szklanej miski, owijamy od góry folią spożywczą i odstawiamy w chłodne miejsce. Wyciągamy 10 dni przed Świętami. Stolnicę lekko podsypujemy mąką i wykładamy na nią ciasto. Formujemy z niego kulę i rozwałkowujemy na placek grubości palca u ręki. Wycinamy pożądane kształty. Piernik pieczemy w temperaturze ok. 180 stopni z funkcją „góra - dół" około 20 minut. Ale ponieważ ciasto ciastu i piekarnik piekarnikowi nie równe, zróbmy pierwszą porcję kontrolną. Piernik po upieczeniu stwardnieje. Owijamy nasze wypieki lnianą ściereczką i odstawiamy do spiżarni na pięć dni. Potem nadajemy im ostateczny kształt: przekładamy powidłami śliwkowymi, mniejsze ciastka ozdabiamy lukrem i owocami kandyzowanymi, można też użyć najprostszej polewy czekoladowej: 300 gramów czekolady, 200 gramów masła.



KRZYŻÓWKA

Szybszy od k³usa		Nie ma ¿ony	Worek z inletu		Pustoro¿ec z Tybetu / Grz¹dka astrów			Pawe³ Nastula / Ziarenko na dro¿d¿ówce		Na tronie w koronie		G³oœno sapie w kuŸni	Bat do ch³osty		Bywa wi¹zana	
W nim neonki i skalary			7						Pieczyste na stole króla			19	11			14
Miara wanilii			21			£azanki na obiad						Inaczej sepuku	Gall, re¿yser		Kocha³j¹ Kali	17
			10	Bry³a cha³wy				13	Roz³am religijny	8		6				
… Dwór Mazowiecki						Awers monety		Autor "Pigmaliona" / Typ ogrodzenia						Diabe³ z lud. legend		Sk³onny do drwin
Ci¹gle mówi / Góral z dzwonkiem		Wagabunda / Pawie oczko / Kilka wsi			12					Na haczyku / Wyspa króla, który siê tu³a³						
Gat. muzyki	3						Lasek w miecœcie	Opera z Radamesem				23	Chwali siê nim paw		Ciêty na deski	
					… to zdrowie	1					Wysiadaj¹ po spiêciu		16			
Rzymski rynek		S³ynna w³oska potrawa	15		9	22		Cesarz rzymski, despota				18				
5					Ni¿szy jest od drzewa				4		Wirnik silnika			2		
Lœni na gorsecie		D³uga, w¹ska ³ódka					20	Rodzaj miêœnia								

1	2	3	4	5	6

7	8	9	10	11	12	13	14

15	16	17	18	19	20	21	22	23

REG

eprasa.pl 77a89ebceb